REPUBBLICA ITALIANA

BOLLETTINO UFFICIALE
della Regione Puglia

REGIONE PUGLIA

ANNO LIV | BARI, 10 AGOSTO 2023 | **n. 74**



Deliberazioni del Consiglio e della Giunta
Atti regionali
Atti e comunicazione degli Enti Locali
Concorsi
Avvisi

Il Bollettino Ufficiale della Regione Puglia si pubblica con frequenza infrasettimanale ed è diviso in due parti.

Nella parte I sono pubblicati:

a) sentenze ed ordinanze della Corte Costituzionale riguardanti leggi della Regione Puglia;
b) ricorsi e sentenze di Organi giurisdizionali che prevedono un coinvolgimento della Regione Puglia;
c) leggi e regolamenti regionali;
d) deliberazioni del Consiglio Regionale riguardanti la convalida degli eletti;
e) atti e circolari aventi rilevanza esterna;
f) comunicati ufficiali emanati dal Presidente della Regione e dal Presidente del Consiglio Regionale;
g) atti relativi all'elezione dell'Ufficio di Presidenza dell'Assemblea, della Giunta regionale, delle Commissioni permanenti e loro eventuali dimissioni;
h) deliberazioni, atti e provvedimenti generali attuativi delle direttive ed applicativi dei regolamenti della Comunità Europea;
i) disegni di legge ai sensi dell'art. 8 della L.R. n. 19/97;
j) lo Statuto regionale e le sue modificazioni;
k) richieste di referendum con relativi risultati;
l) piano di sviluppo regionale con aggiornamenti o modifiche.

Nella parte II sono pubblicati:

a) decreti ed ordinanze del Presidente della Giunta regionale;
b) deliberazioni della Giunta regionale;
c) determinazioni dirigenziali;
d) decreti ed ordinanze del Presidente della Giunta regionale in veste di Commissario delegato;
e) atti del Difensore Civico regionale come previsto da norme regionali o su disposizioni del Presidente o della Giunta;
f) atti degli Enti Locali;
g) deliberazioni del Consiglio Regionale;
h) statuti di enti locali;
i) concorsi;
j) avvisi di gara;
k) annunci legali;
l) avvisi;
m) rettifiche;
n) atti di organi non regionali, di altri enti o amministrazioni, aventi particolare rilievo e la cui pubblicazione non è prescritta.

SOMMARIO

"Avviso per i redattori e per gli Enti:
Il Bollettino Ufficiale della Regione Puglia si attiene alle regole della Legge 150/2000 per la semplificazione del linguaggio e per la facilitazione dell'accesso dei cittadini alla comprensione degli atti della Pubblica Amministrazione. Tutti i redattori e gli Enti inserzionisti sono tenuti ad evitare sigle, acronimi, abbreviazioni, almeno nei titoli di testa dei provvedimenti".

PARTE SECONDA

Deliberazioni del Consiglio e della Giunta

DELIBERAZIONE DELLA GIUNTA REGIONALE 31 luglio 2023, n. 1096
Approvazione dello schema di Accordo di programma ai sensi dell'art. 34 del D.Lgs. 267/2000 per la realizzazione del "Piano di Sviluppo industriale di NTC - Masterplan Fasi 1-4" tra Regione Puglia, Consorzio ASI Lecce, Comuni di Nardò (LE) e Porto Cesareo (LE). Società Proponente: Nardò Technical Center srl (NTC). 50232

DELIBERAZIONE DELLA GIUNTA REGIONALE 31 luglio 2023, n. 1102
Autorizzazione al prelievo in deroga della specie "Storno" annata 2023/2024, ai sensi dell'art. 9 comma 1 lett. a) della Direttiva Comunitaria 2009/147/CE e dell'art. 19 bis della Legge n. 157/92. 50458

DELIBERAZIONE DELLA GIUNTA REGIONALE 8 agosto 2023, n. 1145
PO FESR-FSE 2021-2027. Avvisi "Contratti di Programma (CdP)", "Programmi Integrati di Agevolazione (PIA)","Mini Pacchetti Integrati di Agevolazione (MiniPIA)", "Programmi Integrati di Agevolazione nel settore turistico-alberghiero (PIA Turismo)","Mini Pacchetti Integrati di Agevolazione nel settore turistico-alberghiero (MiniPIA Turismo)" - Approvazione Schede di pre-informazione. 50471

DELIBERAZIONE DELLA GIUNTA REGIONALE 8 agosto 2023, n. 1216
PR Puglia FESR-FSE+2021-2027. Asse I - Az. 1.11 - Az. 1.4 - Az. 1.9. - Variazione al bilancio di previsione 2023 e pluriennale 2023-2025 ai sensi dell'art. 51, comma 2 del D. Lgs n. 118/2011 e ss.mm.ii. - Approvazione Avvisi di pre - informazione "TecnoNidi" e "N.I.D.I. - Nuove Iniziative d'Impresa". 50504

Atti regionali

DECRETO DEL PRESIDENTE DELLA GIUNTA REGIONALE 4 agosto 2023, n. 371
Nomina del Direttore Generale dell'ADISU Puglia - ex art. 14 l.R. 27 giugno 2007..... 50527

DECRETO DEL PRESIDENTE DELLA GIUNTA REGIONALE 8 agosto 2023, n. 372
L.R. 30/9/2004, n. 15 e s.m.i.. Fondazione Casa di Riposo "Gesù e Maria" con sede in Vieste (FG). Nomina di quattro membri del Consiglio di Amministrazione. 50529

DECRETO DEL PRESIDENTE DELLA GIUNTA REGIONALE 8 agosto 2023, n. 373
Legge regionale 30 settembre 2004. n. 15 e s.m.i.. Azienda di Servizi alla Persona "Vittorio Emanuele II" con sede in Trani (BT). Proroga Commissario Straordinario. 50531

DECRETO DEL PRESIDENTE DELLA GIUNTA REGIONALE 9 agosto 2023, n. 374
L. R. 30/9/2004, n. 15 e s.m.i.. R.R. n. 1/2008. Fondazione Opera Pia "Lorenzo Scillitani ", con sede in Foggia. Nomina Commissario. 50533

DETERMINAZIONE DEL DIRIGENTE SEZIONE ATTUAZIONE DEI PROGRAMMI COMUNITARI PER L'AGRICOLTURA 3 agosto 2023, n. 607
Programma di Sviluppo Rurale Regione Puglia 2014/2020 - Sottomisura 19.2 - nuova versione Allegato A all'"Avviso Pubblico - settembre 2019 - per la presentazione della manifestazione d'interesse agli interventi a regia diretta a valere sulla Misura 1 (sottomisure 1.2- 1.3) e delle domande di sostegno relative", approvato con DAG n. 294 del 11/09/2019 e pubblicato nel BURP n. 107 del 19/09/2019 - Provvedimento di concessione degli aiuti in favore del G.A.L. Valle d'Itria - Intervento 19.2.9.1 (1.2) 50535

DETERMINAZIONE DEL DIRIGENTE SEZIONE AUTORIZZAZIONI AMBIENTALI 2 agosto 2023, n. 299
D.lgs. n. 152/2006 e s.m.i., L. 241/1990 e s.m.i , L.R. n. 11/2001 e s.m.i. - ID VIP 3861 Verifica di ottemperanza alla prescrizione ambientale n. 17 contenute nel parere della Commissione Tecnica di Verifica dell'Impatto Ambientale V.I.A. e VAS n. 3090 del 19.07.2019 allegato al D.M. n. 322 dell'08.11.2019 ai sensi dell'art.28 del d. lgs 152/2006 e s.m.i. relativi al progetto di rifacimento metanodotto San Salvo-Biccari e opere connesse proposto da Snam rete Gas S.p.A.- Proponente: Snam Rete Gas S.p.A., con sede legale in San Donato Milanese (MI) - Piazza Santa Barbara, 7 -..... 50574

DETERMINAZIONE DEL DIRIGENTE SEZIONE AUTORIZZAZIONI AMBIENTALI 2 agosto 2023, n. 300
D.lgs. n. 152/2006 e s.m.i., L. 241/1990 e s.m.i , L.R. n. 11/2001 e s.m.i. - ID VIP 3861 Verifica di ottemperanza alla prescrizione ambientale n. 21 contenute nel parere della Commissione Tecnica di Verifica dell'Impatto Ambientale V.I.A. e VAS n. 3090 del 19.07.2019 allegato al D.M. n. 322 dell'08.11.2019 ai sensi dell'art.28 del d. lgs 152/2006 e s.m.i. relativi al progetto di rifacimento metanodotto San Salvo-Biccari e opere connesse proposto da Snam rete Gas S.p.A.- Proponente: Snam Rete Gas S.p.A., con sede legale in San Donato Milanese (MI) - Piazza Santa Barbara, 7 - 50586

DETERMINAZIONE DEL DIRIGENTE SEZIONE AUTORIZZAZIONI AMBIENTALI 2 agosto 2023, n. 301
VAS_1940_VER - Verifica di assoggettabilità a VAS del Piano Urbano della Mobilità Sostenibile (PUMS) dell'Area Interna Sud Salento - Capo di Leuca. PROVVEDIMENTO DI VERIFICA ex art. 8 L.R. 44/2012 e ss.mm. ii..... 50596

DETERMINAZIONE DEL DIRIGENTE SEZIONE AUTORIZZAZIONI AMBIENTALI 2 agosto 2023, n. 302
VAS-2011- REG - Regolamento Regionale del 9 ottobre 2013, n.18. Registrazione dei piani urbanistici comunali esclusi dalle procedure di VAS - Verifica di sussistenza delle pertinenti condizioni di esclusione dei piani selezionati, in applicazione della metodologia di campionamento stabilita con Determinazione del Dirigente di Servizio Ecologia n. 12 del 14/01/2014, relativa al progetto definitivo "Realizzazione di un itinerario ciclabile/ciclopedonale"_P.O.R. Puglia FESR FSE 2014-2020 Asse IV Azione 4.4 – "Avviso per la selezione di interventi finalizzati alla realizzazione di reti percorsi ciclabili e/o ciclopedonali in aree urbane e suburbane" Autorità procedente: Comune di Casarano (LE). 50602

DETERMINAZIONE DEL DIRIGENTE SEZIONE AUTORIZZAZIONI AMBIENTALI 2 agosto 2023, n. 303
VAS-2003-REG - Regolamento Regionale del 9 ottobre 2013, n.18. Registrazione dei piani urbanistici comunali esclusi dalle procedure di VAS - Verifica di sussistenza delle pertinenti condizioni di esclusione dei piani selezionati, in applicazione della metodologia di campionamento stabilita con Determinazione del Dirigente di Servizio Ecologia n.12 del 14/01/2014, riguardante il PUE MAGLIA "SAN MARCO" SU DUE AREE RICADENTI NELL'ART. 27/P DELLE NTA DEL PUG. Autorità procedente: Comune di Monopoli (BA). 50608

DETERMINAZIONE DEL DIRIGENTE SEZIONE BENESSERE SOCIALE, INNOVAZIONE E SUSSIDIARIETA' 4 agosto 2023, n. 1441
Approvazione Linee Guida Regionali destinate agli Ambiti Territoriali e ai Distretti Sociosanitari relative alle

procedure operative riferite all'iter valutativo delle domande per "patto di cura" in favore delle persone in condizioni di gravissima disabilità non autosufficienza (DM FNA 2016), di cui all'A.D. n. 1040 del 01/06/2023. Approvazione schema progetto attuativo...... 50615

DETERMINAZIONE DEL DIRIGENTE SEZIONE BENESSERE SOCIALE, INNOVAZIONE E SUSSIDIARIETA' 8 agosto 2023, n. 1448
Regolamento Regionale n. 21 del 20 agosto 2012. "Concessione dei contributi per le emittenti televisive che utilizzano la LIS per rendere accessibili i servizi di informazione alle persone sorde". Modifica dell'Avviso pubblico per le emittenti televisive (biennio 2023-2025), dello schema di domanda di concessione del contributo con contestuale riavvio dei termini per la presentazione delle domande di ammissione al contributo e dello schema di dichiarazione sostitutiva, approvati con A.D. n. 1334 del 18/07/2023. .. 50642

DETERMINAZIONE DEL DIRIGENTE SEZIONE BILANCIO DELLA SANITA' E DELLO SPORT 27 luglio 2023, n. 680
L.R. n. 33/2006 e ss.mm.ii. - D.D. n. 790/2022 Avviso C 2022 – DD 421/2023_Atti conseguenti 50673

DETERMINAZIONE DEL DIRIGENTE SEZIONE COMPETITIVITÀ DELLE FILIERE AGROALIMENTARI 4 agosto 2023, n. 339
Disposizioni nazionali di attuazione del regolamento (UE) n. 1308/2013 del Parlamento europeo e del Consiglio e ss.mm. e ii. concernente l'organizzazione comune dei mercati dei prodotti agricoli. Sistema di autorizzazioni per gli impianti viticoli - D. M. n. 649010 del 19 dicembre 2022. Rilascio autorizzazioni per nuovi impianti viticoli - campagna vitivinicola 2022/2023...... 50677

DETERMINAZIONE DEL DIRIGENTE SEZIONE GESTIONE SOSTENIBILE E TUTELA DELLE RISORSE FORESTALI E NATURALI 24 luglio 2023, n. 493
Legge Regionale n. 32/2022, art. 78. DGR n. 957/2023. Progetto "Alberi per il futuro"- edizione 2023. Approvazione avviso pubblico e prenotazione di impegno sul capitolo U0905032. 50815

DETERMINAZIONE DEL DIRIGENTE SEZIONE GESTIONE SOSTENIBILE E TUTELA DELLE RISORSE FORESTALI E NATURALI 8 agosto 2023, n. 535
Legge Regionale n. 32/2022, art. 111 "Contributo alle Amministrazioni locali per il potenziamento della cartellonistica stradale di pericolo per attraversamento cinghiali": Riapertura termini Avviso pubblico di cui alla DDS n. 413 del 16.06.2023...... 50828

DETERMINAZIONE DEL DIRIGENTE SEZIONE INCLUSIONE SOCIALE ATTIVA 4 agosto 2023, n. 852
Piano Regionale delle Politiche Familiari 2020-2023- Interventi per il benessere delle famiglie numerose - D.G.R. n. 220/2020 - D.G.R. n. 861/2023. Approvazione indicazioni operative attuazione misura. 50832

DETERMINAZIONE DEL DIRIGENTE SEZIONE ISTRUZIONE E UNIVERSITA' 4 agosto 2023, n. 223
POR PUGLIA FESR - FSE 2014-2020. Asse X - Azione 10.2 "Interventi per il rafforzamento delle competenze di base". Avviso pubblico "Borse di studio per studenti delle scuole secondarie di secondo grado a.s. 2022-2023". Presa d'atto delle candidature ed esiti delle verifiche del requisito ISEE, di cui al paragrafo D, lett. a) e c) dell'Avviso (BURP n. 48 del 25/05/2023)...... 50845

DETERMINAZIONE DEL DIRIGENTE SEZIONE ISTRUZIONE E UNIVERSITA' 7 agosto 2023, n. 224
Individuazione dei beneficiari delle borse di studio a.s. 2022/2023 per gli studenti frequentanti una delle classi I e II di una della scuola secondaria di secondo grado (art. 9 D.Lgs n. 63/2017), a valere sul Fondo unico del welfare dello studente e per il diritto allo studio. Presa d'atto delle candidature ed esiti delle verifiche del requisito ISEE, di cui al paragrafo 4 dell'Avviso adottato con AD 149 del 22/05/2023 (BURP n. 48 del 25/05/2023)...... 50927

DETERMINAZIONE DEL DIRIGENTE SEZIONE POLITICHE E MERCATO DEL LAVORO 9 giugno 2023, n. 328
A.D. n. 214 del 12 maggio 2022. Avviso Pubblico "Percorsi formativi per il conseguimento della qualifica di operatore/operatrice per la gestione delle attività centralino (centralinista telefonico non vedente)." Liquidazione Acconto del contributo concesso con A.D. n. 609 del 06/12/2022. CUP B91J22000420002. 51002

DETERMINAZIONE DEL DIRIGENTE SEZIONE POLITICHE E MERCATO DEL LAVORO 7 luglio 2023, n. 366
CUP: B81J22000680002 A.D. n. 214 del 12 maggio 2022. Avviso Pubblico "Percorsi formativi per il conseguimento della qualifica di operatore/operatrice per la gestione delle attività centralino (centralinista telefonico non vedente)." Liquidazione Acconto del contributo concesso con A.D. n. 612 del 06/12/2022. 51006

DETERMINAZIONE DEL DIRIGENTE SEZIONE POLITICHE E MERCATO DEL LAVORO 7 luglio 2023, n. 367
CUP: B91J22000410002 A.D. n. 214 del 12 maggio 2022. Avviso Pubblico "Percorsi formativi per il conseguimento della qualifica di operatore/operatrice per la gestione delle attività centralino (centralinista telefonico non vedente)." Liquidazione Acconto del contributo concesso con A.D. n. 608 del 06/12/2022. 51011

DETERMINAZIONE DEL DIRIGENTE SEZIONE POLITICHE E MERCATO DEL LAVORO 7 luglio 2023, n. 368
CUP: B71J22000730002 A.D. n. 214 del 12 maggio 2022. Avviso Pubblico "Percorsi formativi per il conseguimento della qualifica di operatore/operatrice per la gestione delle attività centralino (centralinista telefonico non vedente)." Liquidazione Acconto del contributo concesso con A.D. n. 611 del 06/12/2022. 51016

DETERMINAZIONE DEL DIRIGENTE SEZIONE POLITICHE E MERCATO DEL LAVORO 7 luglio 2023, n. 369
CUP: B81J22000670002 A.D. n. 214 del 12 maggio 2022. Avviso Pubblico "Percorsi formativi per il conseguimento della qualifica di operatore/operatrice per la gestione delle attività centralino (centralinista telefonico non vedente)." Liquidazione Acconto del contributo concesso con A.D. n. 610 del 06/12/2022. 51021

DETERMINAZIONE DEL DIRIGENTE SEZIONE POLITICHE E MERCATO DEL LAVORO 31 luglio 2023, n. 411
POR PUGLIA FESR-FSE 2014/2020 - Asse VIII, Azione 8.9. D.G.R. n. 1528 del 02/08/2019. Avviso pubblico 3/FSE/2019 - "Formazione a sostegno dei lavoratori in cassa integrazione guadagni straordinaria coinvolti in situazioni di crisi". D.G.R. n. 354 del 23/03/2023. A.D. n. 158 del 24/03/2023 di approvazione dell'elenco definitivo dei percorsi formativi autorizzabili e ss.mm.ii. Ammissibilità dei percorsi formativi con contestuale disposizione di accertamento ed impegno di spesa per Organismo formativo. 51026

DETERMINAZIONE DEL DIRIGENTE SEZIONE POLITICHE E MERCATO DEL LAVORO 3 agosto 2023, n. 416
"Avviso pubblico per l'acquisizione di manifestazioni di interesse per l'erogazione della Misura 1-B (Accoglienza, presa in carico, orientamento) del Piano di Attuazione Regionale relativo alla II fase della Garanzia Giovani, approvato con DGR n. 2075 del 18/11/2019 e successive modificazioni ed integrazioni, da parte degli operatori accreditati all'erogazione dei servizi al lavoro iscritti nell'Albo regionale istituito con Atto dirigenziale n. 270 del 13/07/2016 ai sensi degli artt. 5 della L.R. n. 25 del 29/09/2011, e 10 del R.R. n. 34 del 27/12/2012". Proroga termini di chiusura delle attività e della rendicontazione delle domande di rimborso (NEET e NON NEET) - Modifiche Addendum all'Atto Unilaterale d'Obbligo. 51036

DETERMINAZIONE DEL DIRIGENTE SEZIONE POLITICHE E MERCATO DEL LAVORO 3 agosto 2023, n. 429
CUP: I31D22000390009 POR Puglia FESR-FSE 2014-2020. Strategia "Agenda per il Lavoro Puglia: Il futuro è un capolavoro" - DGR n. 994/2022. Azione 8.11 - Intervento a titolarità regionale "Reti partecipative". Approvazione accordo di collaborazione tra Regione Puglia e ARTi.. 51045

DETERMINAZIONE DEL DIRIGENTE SEZIONE STRATEGIE E GOVERNO DELL'OFFERTA 17 maggio 2023, n. 135
Liquidazione contributi associativi "Federazione Pugliese Donatori di Sangue" - OdV, sita in Bari, in Piazza Umberto I, Palazzina ex - "Goccia del latte" - donazione sangue ed emocomponenti anno 2022..... 51050

DETERMINAZIONE DEL DIRIGENTE SEZIONE STRATEGIE E GOVERNO DELL'OFFERTA 9 giugno 2023, n. 193
ASSOCIAZIONE MADRE DELLA CARITÁ - Conferma dell'autorizzazione all'esercizio ai sensi dell'art.3, comma 3, lett. c) e dell'art.8,comma 3 della L.R. n.9 del 2.05.2017 e ss.mm.ii. e rilascio dell'accreditamento ai sensi ai sensi dell'art 24 della L.R. n. 9 del 02/05/2017 e smi CON PRESCRIZIONE per una Rsa non autosufficienti di cui al R.R.n.4/2019 con dotazione di 22 pl posti letto ai fini dell'autorizzazione e 20 pl ai fini dell'accreditamento denominata "San Francesco" ubicata in TORREMAGGIORE (FG), in via San Francesco n.8/20. 51063

DETERMINAZIONE DEL DIRIGENTE SEZIONE STRATEGIE E GOVERNO DELL'OFFERTA 4 luglio 2023, n. 202
Liquidazione contributi associativi Consociazione "Fratres Regione Puglia", sita in Bari, V.le Lazio, 5 - donazione sangue ed emocomponenti anno 2022...... 51076

DETERMINAZIONE DEL DIRIGENTE SEZIONE STRATEGIE E GOVERNO DELL'OFFERTA 5 luglio 2023, n. 203
Cooperate So. Coop. Sociale Onlus di S. Severa (RM). Conferma autorizzazione all'esercizio e accreditamento istituzionale, ai sensi dell'art. 3, comma 3, lett. c), dell'art. 8, comma 3 e dell'art. 24, comma 3 della L.R. n. 9/2017 e s.m.i., per la Struttura terapeutico- riabilitativa residenziale per dipendenze patologiche (art. 10 R.R. n. 10/2017 s.m.i.) con n. 29 posti letto/utenti denominata "Comunità Terapeutica Fratello Sole", ubicata in Gioia del Colle (BA) alla Via Vecchia Matera km. 10,300...... 51092

DETERMINAZIONE DEL DIRIGENTE SEZIONE STRATEGIE E GOVERNO DELL'OFFERTA 18 luglio 2023, n. 205
Società "MAXIMUM S.R.L." di Mesagne (BR). Autorizzazione all'esercizio e accreditamento istituzionale, ai sensi dell'art. 3, comma 3, lett. c), dell'art. 8, comma 3 e dell'art. 24, comma 3 della L.R. n. 9/2017 e s.m.i., per struttura di tipologia Comunità residenziale socio-educativa-riabilitativa dedicata alle persone con disturbi dello spettro autistico di cui all'art. 6 del R.R. n.9/2016 (art. 57 bis R.R. n. 4/2007) denominata "Domus Ada", ubicata in Mesagne (BR) alla via Po n. 53, angolo Viale Indipendenza snc...... 51103

DETERMINAZIONE DEL DIRIGENTE SEZIONE STRATEGIE E GOVERNO DELL'OFFERTA 18 luglio 2023, n. 206
Conferma dell'autorizzazione all'esercizio ai sensi dell'art.3, comma 3, lett. c) e dell'art.8, comma 3 della L.R. n.9 del 2.05.2017 e ss.mm.ii. e rilascio dell'accreditamento ai sensi ai dell'art 24 della L.R. n. 9 del 02/05/2017 e smi, per il centro diurno per soggetti non autosufficienti di cui al R.R. n. 4/2019 di titolarità della Società Coop.va Sociale Comunità OASI 2 S. Francesco ONLUS (P.IVA 04269990729) denominato "Centro Diurno Integrato Per Il Supporto Cognitivo e Comportamentale Soggetti Affetti da Demenza" ubicato in Trani (BT) alla Via Annibale Maria di Francia n.162/164, con dotazione di 30 posti autorizzati e accreditati...... 51111

DETERMINAZIONE DEL DIRIGENTE SEZIONE STRATEGIE E GOVERNO DELL'OFFERTA 21 luglio 2023, n. 208
Consulfor S.r.l - Dichiarazione di decadenza, ai sensi dell'art. 7, comma 4 della L.R. n. 9/2017 e s.m.i., del parere favorevole rilasciato con D.D. n. 27 del 04/02/2021 per la realizzazione di RSA di mantenimento per soggetti non autosufficienti - di tipo A - di cui al R.R. 4/2019 con dotazione di 65 posti, denominata "Itaca", con sede nel Comune di Barletta, in Viale Regina Elena n.58 51121

DETERMINAZIONE DEL DIRIGENTE SEZIONE STRATEGIE E GOVERNO DELL'OFFERTA 21 luglio 2023, n. 209
Innotec Soc Cooperativa Sociale - Dichiarazione di decadenza, ai sensi dell'art. 7, comma 4 della L.R. n. 9/2017 e s.m.i., del parere favorevole rilasciato con D.D. n. 31 del 09/02/2021 per la realizzazione di RSA di mantenimento per soggetti non autosufficienti - di tipo A e di tipo B - di cui al R.R. 4/2019 con dotazione di 60 posti, denominata "Casa Serena", sito nel Comune di Barletta, in Via Canosa n.345 51126

DETERMINAZIONE DEL DIRIGENTE SEZIONE STRATEGIE E GOVERNO DELL'OFFERTA 21 luglio 2023, n. 210
Comune di San Cassiano (LE) _ Rilascio dell'autorizzazione all'esercizio ai sensi dell'art.3, comma 3, lett.

c) e dell'art.8, comma 3 della L.R. n.9 del 2.05.2017 e ss.mm.ii., CON PRESCRIZIONE, per un centro diurno disabili di cui al RR 5 del 2019 di titolarità del Comune di San Cassiano (LE) con dotazione di 30 posti denominato " Centro diurno San Cassiano" ubicato in San Cassiano (LE) alla Via Apulia n. 1..... 51132

DETERMINAZIONE DEL DIRIGENTE SEZIONE TRANSIZIONE ENERGETICA 2 agosto 2023, n. 194
Autorizzazione Unica relativa alla costruzione e all'esercizio di un impianto di produzione di energia elettrica di tipo eolico della potenza elettrica di 0,95 MW sito nel Comune di Orta Nova (FG), località Masseria Toro e relative opere di connessione costituite da connessione in derivazione dalla linea MT Losito mediante costruzione di circa 500 m di linea aerea CU 35mmq e costruzione di una cabina di consegna. Proponente: Baiardi S.r.l. con sede legale in Via Stazione, 54 – Ascoli Satriano (FG) - C.F. e P.IVA 04246030714. Provvedimento finale ai sensi dell'art. 2 L. 241/90 s.m.i. di declaratoria di decadenza ed inefficacia dell'Autorizzazione Unica rilasciata con D.D. n. 96 del 30/08/2017 e successiva voltura D.D. n. 143 del 26/08/2019 per il mancato deposito della fideiussione ai sensi della L.R. n. 31/2008 art. 4, come modificato dal comma 19 dell'art. 5 della L.R. n. 25/2012 ribadito anche dall'art. 7 della D.D. n. 96/2017, di cui al procedimento avviato in data 17/01/2023 e comunicato con nota prot. n. 448. 51139

DETERMINAZIONE DEL DIRIGENTE SEZIONE TRANSIZIONE ENERGETICA 2 agosto 2023, n. 195
D.D. n. 30 del 11/06/2015 Autorizzazione Unica alla costruzione ed esercizio di un impianto di produzione di energia elettrica da fonte eolica della potenza elettrica pari a 0,999 MWe sito nel comune di Sant'Agata di Puglia (FG), in località "Piano Verona" nonché delle opere ed infrastrutture connesse Sviluppo Energie Rinnovabili Puglia 2015 S.r.l. con sede legale in Via Marconi, 14 – Adelfia (BA) - C.F. e P.IVA 04246030714. Provvedimento finale ai sensi dell'art. 2 L. 241/90 s.m.i. di declaratoria di decadenza ed inefficacia dell'Autorizzazione Unica rilasciata con DD n. 30 del 11/06/2015 per decorrenza del termine di inizio lavori come previsto dall'art. 5, commi 18 e seguenti della L.R. n. 25/2012, di cui al procedimento avviato in data 22/04/2020 e comunicato con nota prot. n. 2672...... 51144

DETERMINAZIONE DEL DIRIGENTE SEZIONE TURISMO E INTERNAZIONALIZZAZIONE 20 luglio 2023 n. 205
CUP: B38J23001580002 Avviso 2023 per la erogazione di contributi alle associazioni turistiche pro loco. Legge Regionale 11 giugno 2018, n. 25, DGR n. 1067 del 9 luglio 2020, D.D. n. 137 del 16 maggio 2023. Impegno di spesa di euro 200.000,00 relativo a n. 52 proposte progettuali approvate e ammesse a finanziamento. 51150

DETERMINAZIONE DEL DIRIGENTE SERVIZIO VIA E VINCA 31 luglio 2023, n. 296
ID_6460 Fasc. 3105. - PNRR-M2C2I4.1-Rafforzamento mobilità ciclistica - "Ciclovie turistiche" - Progetto Ciclovia dell'Acquedotto Pugliese dal confine con la Basilicata al nodo idrico di Figazzano in agro Cisternino (Br)." - I stralcio funzionale del tronco I: dal confine con la Basilicata (Spinazzola) fino a Castel del monte (Andria)- Proponente: AQP SpA - Valutazione di Incidenza ex art. 5 del DPR 357/97 e smi. - Fase I "screening" 51162

DETERMINAZIONE DEL DIRIGENTE SERVIZIO VIA E VINCA 3 agosto 2023, n. 305
ID_6503 PSR 2014-2020 - M4/SM4.1 Operazione 4.1.A Opere di miglioramento fondiario: piantumazione di un vigneto di uva da tavola e piantumazione di un albicocchetto su terreni attualmente destinati a seminativo - Comune di Mottola (TA) - Proponente: Azienda Agricola San Marco s.s. di Stanislao Pernice e C. Valutazione di Incidenza, livello I "fase di screening"...... 51191

DETERMINAZIONE DEL DIRIGENTE SERVIZIO VIA e VINCA 3 agosto 2023, n. 307
ID_6478 Fasc 3205 - Intervento di rigenerazione del tessuto urbano consolidato nel comune di Gioia del Colle: Realizzazione dell'asse attrezzato "Ferrovia - piazza Plebiscito". Infrastrutturazione di spazi per la sosta veicolare. Piano Nazionale di Ripresa e Resilienza (PNRR) - Missione 5 Componente 2 Investimento 2.1. - CUP: F68C22000220006 - Proponente: Comune Gioia del Colle - Valutazione di Incidenza Fase I di screening ex art. 5 del DPR 357/97 e smi...... 51197

DETERMINAZIONE DEL DIRIGENTE SERVIZIO VIA e VINCA 3 agosto 2023, n. 308
ID_6508 - PSR 2014/2020 - Misura 4.4.B - "VINCA-006304-2023 - Ripristino e risanamento conservativo cisterna interrata in pietra". Comune di Santeramo in Colle - Proponente: SETTE Erasmo. Valutazione di Incidenza, livello I - screening. (Fasc_3261). 51207

DETERMINAZIONE DEL DIRIGENTE SERVIZIO VIA e VINCA 3 agosto 2023, n. 309
ID_6270. Istanza di autorizzazione ai sensi dell'art. 49 del D. lgs. 259/2003 e ss.mm.ii, per scavi e opere civili finalizzate allo sviluppo della rete in fibra ottica nel Comune di GRAVINA IN PUGLIA, nell'ambito della concessione di progettazione, costruzione, manutenzione e gestione di una infrastruttura passiva a Banda Ultra larga di proprietà pubblica nelle aree bianche. Proponente: Open Fiber SpA. Valutazione di incidenza ex art. 5 del DPR 357/97 (Fasc_3001)...... 51215

DETERMINAZIONE DELL'AUTORITÀ DI GESTIONE DEL PSR PUGLIA 2014 - 2022 2 agosto 2023, n. 130
Programma di Sviluppo Rurale 2014-2022. Misura 6 "Sviluppo delle aziende agricole e delle imprese". Sottomisura 6.4 "Sostegno a investimenti nella creazione e nello sviluppo di attività extra-agricole". Approvazione dell'Avviso Pubblico per la presentazione delle domande di sostegno. 51223

DETERMINAZIONE DELL'AUTORITÀ DI GESTIONE DEL PSR PUGLIA 2014 - 2022 3 agosto 2023, n. 132
P.S.R. Puglia 2014/2022. "Misure non connesse alle superfici e agli animali - Disposizioni generali in merito alla trasparenza e tracciabilità dei documenti giustificativi di spesa" di cui alle DAG n. 54/2021, DAG n. 171/2021 e DAG 83/2022. Ulteriori specificazioni e integrazioni. 51277

DETERMINAZIONE DELL'AUTORITÀ DI GESTIONE DEL PSR PUGLIA 2014 - 2022 3 agosto 2023, n. 133
Programma di Sviluppo Rurale 2014-2022 Misura 3 - "Regimi di qualità dei prodotti agricoli e alimentari". Sottomisura 3.2 - "Sostegno alle attività di informazione e promozione svolte da associazioni di produttori nel mercato interno". Approvazione dell'Avviso pubblico per la presentazione delle domande di sostegno. 51282

Atti e comunicazioni degli Enti Locali

AMMINISTRAZIONE PROVINCIALE FOGGIA
Estratto D.D. 3 agosto 2023, n. 1233
PROVVEDIMENTO DI VALUTAZIONE DELL'IMPATTO AMBIENTALE PER LA COSTRUZIONE DI IMPIANTO EOLICO DENOMINATO "MANFREDI" COMPOSTO DA 10 AEOGENERATORI CON POTENZA DI 2,5 MW DA REALIZZARE NEL COMUNE DI MANFREDONIA (FG) LOC. MACCHIAROTONDA. PROROGA TERMINI DI 'EFFICACIA. CODICE PRATICA 2011/00489/VIA - PROPONENTE: EFFEGI SRL (GIÀ GIEFFE ENERGIA SRL). COMUNE: MANFREDONIA (FG)...... 51367

COMUNE DI ANZANO DI PUGLIA
Statuto comunale modificato con deliberazione C.C. n.22 del 30 giugno 2023...... 51368

COMUNE DI CAPURSO
Estratto decreti nn. 176RG e 177RS del 31 luglio 2023
Esproprio...... 51404

COMUNE DI CORATO
Estratto decreto 31 luglio 2023, n. 1
Occupazione anticipata e determinazione urgente delle indennità provvisorie di espropriazione...... 51407

COMUNE DI MARGHERITA DI SAVOIA
Estratto deliberazione C.C. n. 49 del 06 novembre 2021
Approvazione P.U.E. 51413

COMUNE DI MESAGNE
Estratto deliberazione C.C. n. 52 del 21 Luglio 2023
Approvazione Variante Semplificata Piano degli Insediamento Produttivi - PIP- D1 ai sensi del comma 10 dell'art. 16 della Legge 20/2001. 51415

Appalti - Bandi, Concorsi e Avvisi

Concorsi

REGIONE PUGLIA SEZIONE STRATEGIE E GOVERNO DELL'OFFERTA
AMBITI CARENTI STRAORDINARI DI MEDICINA PEDIATRICA DI LIBERA SCELTA. 51416

REGIONE PUGLIA SEZIONE STRATEGIE E GOVERNO DELL'OFFERTA
COMUNICATO PUBBLICAZIONE DEGLI AMBITI CARENTI DI ASSISTENZA PRIMARIA RILEVATI AI SENSI DELL'ART.34 DELL'ACN 28/04/2022, DALLE AZIENDE SANITARIE - RESIDUI ANNO 2023 51424

ASL BT
AVVISO PUBBLICO, PER TITOLI E COLLOQUIO, PER IL CONFERIMENTO DI INCARICO QUINQUENNALE DI DIRETTORE MEDICO DISCIPLINA "PSICHIATRIA" DELLA UOC CSM DI BARLETTA. 51425

ASL BT
BANDO DI CONCORSO PUBBLICO, PER TITOLI ED ESAMI, PER LA COPERTURA DI N. 9 POSTI A TEMPO INDETERMINATO DI DIRIGENTE MEDICO - AREA SANITA' - DISCIPLINA DI PSICHIATRIA. 51442

ASL FG
AVVISO SORTEGGIO COMPONENTI COMMISSIONE ESAMINATRICE CONCORSO PUBBLICO PER TITOLI ED ESAMI PER N. 16 POSTI DI DIRIGENTE MEDICO DISCIPLINA MEDICINA D'EMERGENZA-URGENZA. 51462

ASL LE
RIAPERTURA TERMINI CONCORSO PUBBLICO, PER TITOLI ED ESAMI, PER L'ASSUNZIONE A TEMPO INDETERMINATO DI N. 4 DIRIGENTI MEDICI DELLA DISCIPLINA DI MEDICINA D'EMERGENZA - URGENZA. 51463

ASL LE
AVVISO PUBBLICO, PER TITOLI, DI MOBILITA' VOLONTARIA PER LA COPERTURA A TEMPO INDETERMINATO DI N. 2 POSTI DI DIRIGENTE MEDICO DELLA DISCIPLINA DI PEDIATRIA. 51474

ASL TA
Sorteggio componenti Commissione Esaminatrice Concorso Pubblico Dirigente Medico disciplina Medicina d'Emergenza Urgenza 51483

AZIENDA OSPEDALIERA “CARD. G. PANICO” TRICASE
Concorso pubblico, per titoli ed esami, per l’assunzione a tempo indeterminato di n. 5 dirigenti medici, come di seguito indicato:
n. 3 nella disciplina di Fisiatria
n. 2 nella disciplina di Ortopedia...... 51484

IRCCS ISTITUTO TUMORI “GIOVANNI PAOLO II” BARI
AVVISO PUBBLICO, PER TITOLI E COLLOQUIO, PER IL CONFERIMENTO DI N. 1 INCARICO QUINQUENNALE DI DIRETTORE DELLA STRUTTURA COMPLESSA “ONCOLOGIA MEDICA” AFFERENTE AL DIPARTIMENTO AREA MEDICA...... 51495

GAL ALTO SALENTO 2020
DETERMINAZIONE DEL DIRETTORE n. 63 del 03 agosto 2023
PROGRAMMA DI SVILUPPO RURALE (PSR) 2014-2020 PUGLIA
MISURA 19 “ SOSTEGNO ALLO SVILUPPO LOCALE LEADER”
AZIONE 3 - “QUALIFICAZIONE DELLE IMPRESE DEL SETTORE TURISTICO DELL’ALTO SALENTO”
Intervento 3.1 “Pacchetto multimisura per l’avvio e lo sviluppo di servizi a supporto del turismo lento e sostenibile”
Approvazione definitiva della graduatoria delle Domande di Sostegno ammissibili e non ammissibili a finanziamento presentate con avviso pubblicato sul BURP n. 91 del 18/08/2022...... 51512

GAL NUOVO FIOR D’OLIVI SCRL
Determinazione n. 4 del 04 agosto 2023
AVVISO PUBBLICO FONDO FEASR PER LA PRESENTAZIONE DI DOMANDE DI SOSTEGNO - AZIONE 3 - INTERVENTO 3.1 “CREAZIONE E RAFFORZAMENTO DI ITINERARI TURISTICI E NATURALISTICI, CULTURALI A MOBILITA’ LENTA (CICLOPEDONALI)”. APPROVAZIONE DELLA GRADUATORIA PROVVISORIA DELLE DOMANDE DI SOSTEGNO (DDS) AMMISSIBILI A FINANZIAMENTO 1° SCADENZA. 51516

CONSORZIO DI BONIFICA UGENTO E LI FOGGI
AVVISO DI CONCORSO PUBBLICO PER TITOLI ED ESAMI AI SENSI DELL’ ART. 43 DEL C.C.N.L. PER I DIPENDENTI DEI CONSORZI DI BONIFICA E DI MIGLIORAMENTO FONDIARIO, DI N. 2 (DUE) ASSISTENTI IRRIGUI DA INQUADRARE, AGLI EFFETTI DEL PREDETTO CONTRATTO COLLETTIVO, NELL’AREA “B” PARAMETRO 127, CON RAPPORTO DI LAVORO A TEMPO INDETERMINATO...... 51520

CONSORZIO DI BONIFICA UGENTO E LI FOGGI
AVVISO DI CONCORSO PUBBLICO PER TITOLI ED ESAMI AI SENSI DEGLI ARTT. 42 E 43 DEL C.C.N.L. PER I DIPENDENTI DEI CONSORZI DI BONIFICA E DI MIGLIORAMENTO FONDIARIO, DI N. 2 (DUE) IMPIEGATI DI CONCETTO AMMINISTRATIVI DA INQUADRARE, AGLI EFFETTI DEL PREDETTO CONTRATTO COLLETTIVO, NELL’AREA “A” PARAMETRO 134, CON RAPPORTO DI LAVORO A TEMPO INDETERMINATO...... 51538

CONSORZIO DI BONIFICA UGENTO E LI FOGGI
AVVISO DI CONCORSO PUBBLICO PER TITOLI ED ESAMI AI SENSI DELL’ ART. 43 DEL C.C.N.L. PER I DIPENDENTI DEI CONSORZI DI BONIFICA E DI MIGLIORAMENTO FONDIARIO, DI N. 4 (quattro) IMPIEGATI DI CONCETTO TECNICO-AGRARI DA INQUADRARE, AGLI EFFETTI DEL PREDETTO CONTRATTO COLLETTIVO, NELL’AREA “A” PARAMETRO 134, CON RAPPORTO DI LAVORO A TEMPO INDETERMINATO...... 51557

CONSORZIO DI BONIFICA UGENTO E LI FOGGI
AVVISO DI CONCORSO PUBBLICO PER TITOLI ED ESAMI AI SENSI DEGLI ARTT. 42 E 43 DEL C.C.N.L. PER I

DIPENDENTI DEI CONSORZI DI BONIFICA E DI MIGLIORAMENTO FONDIARIO, DI N. 1 (UNO) IMPIEGATO DI CONCETTO TECNICO DA INQUADRARE, AGLI EFFETTI DEL PREDETTO CONTRATTO COLLETTIVO, NELL'AREA "A" PARAMETRO 134, CON RAPPORTO DI LAVORO A TEMPO INDETERMINATO...... 51575

CONSORZIO DI BONIFICA UGENTO E LI FOGGI
AVVISO DI CONCORSO PUBBLICO PER TITOLI ED ESAMI AI SENSI DELL' ART. 43 DEL C.C.N.L. PER I DIPENDENTI DEI CONSORZI DI BONIFICA E DI MIGLIORAMENTO FONDIARIO, DI N. 5 (cinque) IMPIEGATI DI CONCETTO TECNICI (GEOMETRA) DA INQUADRARE, AGLI EFFETTI DEL PREDETTO CONTRATTO COLLETTIVO, NELL'AREA "A" PARAMETRO 134, CON RAPPORTO DI LAVORO A TEMPO INDETERMINATO...... 51594

CONSORZIO DI BONIFICA UGENTO E LI FOGGI
AVVISO DI CONCORSO PUBBLICO PER TITOLI ED ESAMI AI SENSI DELL' ART. 43 DEL C.C.N.L. PER I DIPENDENTI DEI CONSORZI DI BONIFICA E DI MIGLIORAMENTO FONDIARIO, DI N. 2 (DUE) IMPIEGATI DI CONCETTO AMMINISTRATIVO - ECONOMATO - PERSONALE - RAGIONERIA DA INQUADRARE, AGLI EFFETTI DEL PREDETTO CONTRATTO COLLETTIVO, NELL'AREA "A" PARAMETRO 134, CON RAPPORTO DI LAVORO A TEMPO INDETERMINATO...... 51612

Avvisi

REGIONE PUGLIA SEZIONE OPERE PUBBLICHE E INFRASTRUTTURE
Rende noto. Domanda di concessione per grande derivazione di acqua superficiale dall'invaso "Serra del Corvo" nel territorio di Gravina in Puglia (BARI). 51630

REGIONE PUGLIA SEZIONE TUTELA E VALORIZZAZIONE DEL PAESAGGIO
Rende noto. AGGIORNAMENTO E REVISIONE DEL PIANO PAESAGGISTICO TERRITORIALE REGIONALE, APPROVATO CON DGR 176 DEL 16 FEBBARIO 2015...... 51631

REGIONE BASILICATA UFFICIO RISORSE IDRICHE
Avviso istanza di concessione trentennale per l'utilizzo di acque pubbliche superficiali derivanti da corso d'acqua. Lago o invaso artificiale ad uso riqualificazione di energia (R.D. 1775/1933 e D.G.R. N. 833/2015) - Impianto di accumulo idroelettrico mediante pompaggio denominato "Gravina - Serra del Corvo" avente potenza pari a 200 MW, con derivazione di acque superficiali dal Torrente Basentello e canale Roviniero presso l'invaso Serra del Corvo - Diga del Basentello, nei Comuni di Genzano di Lucania (PZ) e Gravina in Puglia (BA) e con opere d'impianto ubicate nel Comune di Gravina in Puglia (BA) località Jazzo Piccolo, Serra del Corvo e Monte Merano. 51636

COMUNE DI TORRICELLA
Avviso accorpamento di aree private al demanio stradale del Comune di Torricella...... 51638

SOCIETA' PV NOVOLI
Procedura abilitativa semplificata ai sensi dell'articolo 6 del d.lgs. 28/2011.
TAVOLE SOSTITUTIVE - PAS presentata in data 7 dicembre 2022 al Comune di Novoli (LE) pubblicata nel Bollettino Ufficiale della Regione Puglia n. 46 del 18 maggio 2023. Impianto Fotovoltaico per la produzione di energia da fonte solare fotovoltaica denominato "Novoli Z.I. - 1" di potenza nominale pari a 6.000,00 kVA, potenza installata pari a 6.463,60 kWp, da realizzarsi nel Comune di Novoli (LE) su suolo in parte a destinazione urbanistica industriale ed in parte agricola (entro i 500 m dalla Z.I.), su terreno individuato al Foglio 2, P.lle 320 e 321, con opere di connessione alla Rete di Distribuzione Nazionale nei Comuni di Novoli e Campi Salentina (LE). 51639

SOCIETA' SINERGIA
Procedura abilitativa semplificata ai sensi dell'articolo 6 del d.lgs. 28/2011. Realizzazione di un cavidotto di collegamento da impianto di produzione di energia elettrica da fonte fotovoltaica della potenza di 952 Kwp, denominato "SPONGANO 1" sito nel Comune di Spongano (LE), a rete Enel...... 51655

PARTE SECONDA

Deliberazioni del Consiglio e della Giunta

DELIBERAZIONE DELLA GIUNTA REGIONALE 31 luglio 2023, n. 1096

Approvazione dello schema di Accordo di programma ai sensi dell'art. 34 del D.Lgs. 267/2000 per la realizzazione del "Piano di Sviluppo industriale di NTC - Masterplan Fasi 1-4" tra Regione Puglia, Consorzio ASI Lecce, Comuni di Nardò (LE) e Porto Cesareo (LE). Società Proponente: Nardò Technical Center srl (NTC).

Il Presidente della Giunta Regionale Michele Emiliano, d'intesa con l'Assessore allo Sviluppo Economico Alessandro Delli Noci, con l'Assessore alla Sanità Rocco Palese, sulla base dell'istruttoria espletata dal funzionario istruttore, confermata dal Dirigente della Sezione Urbanistica, e sulla base degli esiti positivi della Conferenza dei Servizi promossa dal Direttore del Dipartimento Ambiente, Paesaggio e Qualità Urbana, d'intesa con l'Assessore allo Sviluppo Economico Alessandro delli Noci e dell'assessore del Dipartimento promozione della Salute e del benessere animale e dei Direttori del Dipartimento Sviluppo Economico, del Dipartimento promozione della Salute e del benessere animale e del Dipartimento Protezione Civile e Gestione delle Emergenze, ognuno per le proprie competenze, riferisce quanto segue.

Visto l'art. 34 – Accordi di Programma - del D.Lgs. n. 267 del 18/08/2000 che al comma 1 stabilisce:

"*Per la definizione e l'attuazione di opere, di interventi o di programmi di intervento che richiedono, per la loro completa realizzazione, l'azione integrata e coordinata di comuni, di province e regioni, di amministrazioni statali e di altri soggetti pubblici, o comunque di due o più tra i soggetti predetti, il presidente della regione o il presidente della provincia o il sindaco, in relazione alla competenza primaria o prevalente sull'opera o sugli interventi o sui programmi di intervento, promuove la conclusione di un accordo di programma, anche su richiesta di uno o più dei soggetti interessati, per assicurare il coordinamento delle azioni e per determinarne i tempi, le modalità, il finanziamento ed ogni altro connesso adempimento",* e che ai successivi commi statuisce:

"2. L'accordo può prevedere altresì procedimenti di arbitrato, nonché interventi surrogatori di eventuali inadempienze dei soggetti partecipanti.

3. Per verificare la possibilità di concordare l'accordo di programma, il presidente della regione o il presidente della provincia o il sindaco convoca una conferenza tra i rappresentanti di tutte le amministrazioni interessate.

4. L'accordo, consistente nel consenso unanime del presidente della regione, del presidente della provincia, dei sindaci e delle altre amministrazioni interessate, deve essere sottoscritto entro sessanta giorni dalla comunicazione dell'esito positivo della conferenza di cui al comma 3 ed e' approvato con atto formale del presidente della regione o del presidente della provincia o del sindaco e pubblicato nel Bollettino ufficiale della regione. L'accordo, qualora adottato con decreto del presidente della regione, produce gli effetti dell'intesa di cui all'articolo 81 del decreto del Presidente della Repubblica 24 luglio 1977, n. 616, determinando le eventuali e conseguenti variazioni degli strumenti urbanistici e sostituendo i permessi di costruire, sempre che vi sia l'assenso del comune interessato.

5. Ove l'accordo comporti variazione degli strumenti urbanistici, l'adesione del sindaco allo stesso deve essere ratificata dal consiglio comunale entro trenta giorni a pena di decadenza. (da coordinare con l'articolo 19 del d.P.R. n. 327 del 2001 - n.d.r.)

6. Per l'approvazione di progetti di opere pubbliche comprese nei programmi dell'amministrazione e per le quali siano immediatamente utilizzabili i relativi finanziamenti si procede a norma dei precedenti commi. L'approvazione dell'accordo di programma comporta la dichiarazione di pubblica utilità, indifferibilità ed urgenza delle medesime opere; tale dichiarazione cessa di avere efficacia se le opere non hanno avuto inizio entro tre anni.

7. La vigilanza sull'esecuzione dell'accordo di programma e gli eventuali interventi sostitutivi sono svolti da un collegio presieduto dal presidente della regione o dal presidente della provincia o dal sindaco e composto

da rappresentanti degli enti locali interessati, nonché dal commissario del Governo nella regione o dal prefetto nella provincia interessata se all'accordo partecipano amministrazioni statali o enti pubblici nazionali.
8. Allorché l'intervento o il programma di intervento comporti il concorso di due o più regioni finitime, la conclusione dell'accordo di programma è promossa dalla Presidenza del Consiglio dei ministri, a cui spetta convocare la conferenza di cui al comma 3. Il collegio di vigilanza di cui al comma 7 è in tal caso presieduto da un rappresentante della Presidenza del Consiglio dei ministri ed è composto dai rappresentanti di tutte le regioni che hanno partecipato all'accordo. La Presidenza del Consiglio dei ministri esercita le funzioni attribuite dal comma 7 al commissario del Governo ed al prefetto".

Premesso che:

- Con nota del 26.10.2021 il Nardò Technical Center ha chiesto l'avvio di un procedimento coordinato con il PAUR ai sensi dell'art. 27 del D.Lgs n. 152/06 ss.mm.ii. finalizzato alla realizzazione del "Piano di Sviluppo industriale di NTC - Masterplan Fasi 1-4";
- Con D.G.R. n. 53/2022 del 31.01.2022 la Giunta ha dichiarato il rilevante interesse pubblico del Piano di Sviluppo del Nardò Technical Center e promosso il percorso amministrativo per la sottoscrizione di un Accordo di Programma ex art. 34 del D.Lgs n. 267/2000 tra Regione Puglia, Comune di Nardò, Comune di Porto Cesareo e Consorzio ASI di Lecce finalizzato alla approvazione del suddetto Piano comprensivo delle opere di interesse pubblico e del loro piano di gestione;
- Il Piano di Sviluppo del Nardò Technical Center prevede interventi di miglioramento e adeguamento di alcune piste esistenti e la realizzazione di ulteriori piste di prova. Sono previste nove nuove piste finalizzate ad ampliare le possibilità di testing, in particolare sugli aspetti legati a connettività, mobilità elettrica e sostenibile, guida autonoma. Oltre alle piste, il progetto prevede la realizzazione di edifici tecnici e di appoggio ad alcune delle piste di prova, nonché edifici amministrativi e di servizio. È previsto il rinnovamento dell'area di entrata al comparto con la realizzazione di un nuovo parcheggio per mezzi pesanti e il miglioramento e ampliamento del parcheggio per mezzi leggeri esistente. È prevista la realizzazione di un nuovo centro di logistica e manutenzione, di una nuova stazione di servizio per auto e camion nonché un nuovo centro di valutazione e check-in dei mezzi.
- La Giunta con la D.G.R. n. 53/2022 del 31.01.2022 ha dichiarato il rilevante interesse pubblico del Piano di Sviluppo per la positiva ricaduta sull'intero territorio regionale, per le seguenti ulteriori opere previste:

  a) realizzazione di un centro di elisoccorso attrezzato con eliporto e annesse strutture sanitarie da integrare nel sistema sanitario regionale per fronteggiare le emergenze e garantire la sicurezza sanitaria con particolare riferimento al Salento;

  b) realizzazione di opere di rinaturalizzazione e forestazione naturalistica finalizzate alla valorizzazione paesaggistica ed ecologica del territorio, ampliando boschi e macchia mediterranea in aree demaniali esistenti, sia in aree di proprietà del Nardò Technical Center che in ulteriori aree da acquisire e integrare a quelle esistenti per ampliare le zone di rilevanza per l'habitat caratteristico dei luoghi;

  c) realizzazione di un Centro Visite polifunzionale, completo di attrezzature audiovisive e multimediali, mediante riqualificazione di edifici esistenti, da mettere a disposizione della Riserva Regionale Orientata Palude del Conte e Duna Costiera;

  d) realizzazione di corridoi ecologici connessi a itinerari ciclopedonali ai fini di uno sviluppo turistico eco-compatibile;

  e) implementazione di un centro di sicurezza antincendi sia a servizio del centro prove sia per le aree boscate e quelle protette, unitamente ad un sistema di prevenzione incendi (come si è già verificato nel corso degli anni grazie alla disponibilità di NTC ad operare a supporto del locale comando dei Vigili del Fuoco).

- In data 03/08/2022, 22/09/2022, 12/10/2022 e 17/11/2022 si sono tenute le sedute della Conferenza dei Servizi finalizzata all'approvazione del Piano, convocate nell'ambito della procedura armonizzata per la definizione sia del PAUR sia dell'Accordo di Programma ex art. 34 del D.Lgs 267/2000; in particolare in data 17/11/2022 si è svolta la seduta conclusiva della Conferenza di Servizi, la quale ha determinato all'unanimità l'approvazione conclusiva del Piano di Sviluppo industriale di Nardò Technical Center – Masterplan Fasi 1 - 4, così come promosso dal proponente, prendendo atto di tutti i pareri favorevoli pervenuti e rimandando l'emissione del provvedimento dopo l'acquisizione in atti dell'Autorizzazione paesaggistica, della determinazione di VAS e dell'avvenuta notifica alla commissione Europea in ossequio alle disposizioni di cui all'art. 6 co. 4 della Direttiva 92/43/CEE

- Con Determina n. 389 del 16.11.2022 il Servizio VIA/VIncA ha valutato positivamente le misure di compensazione proposte nell'ambito del "Piano di Sviluppo Industriale di NTC – masterplan fasi 1- 4" e ha notificato il provvedimento, comprensivo degli allegati, al Ministero della Transizione Ecologica al fine dell'espressione del previsto Accordo sulle misure di compensazione presentate, prodromico all'avvio delle procedure di notifica alla Commissione Europea, ai sensi dell'art. 6, par. 4 della Direttiva HABITAT.

- Con Determina Dirigenziale n. 412 del 01.12.2022 la Sezione Autorizzazioni Ambientali della Regione Puglia ha emesso, ai sensi dell'art. 12 della LR n. 44/2012, il Parere Motivato di Valutazione Ambientale Strategica relativo al programma di interventi ricadenti nel piano di Sviluppo di NTC e al relativo Rapporto Ambientale.

- Con Determina Dirigenziale n. 11 del 24.01.2023 la Sezione Tutela e Valorizzazione del Paesaggio della Regione Puglia ha rilasciato, ai sensi e per gli effetti dell'art. 146 del D.Lgs n. 42/2004 e degli art. 90 delle NTA del PPTR, l'Autorizzazione Paesaggistica per l'intervento denominato "Piano di sviluppo industriale di NTC – Masterplan fasi 1-4".

- In data 12.01.2023 il Ministero dell'Ambiente e della Sicurezza Energetica con nota prot. n. 0004104 ha trasmesso le proprie osservazioni in merito alla procedura ex art. 6.4 della Direttiva HABITAT inerente al "Piano di Sviluppo Industriale di NTC – masterplan fasi 1- 4", di cui alla comunicazione del Servizio Via e VIncA della Regione Puglia, prot. n. AOO_089/14265 del 17.11.2022 di trasmissione della D.D. n. 389 del 16.11.2022.

- Con nota prot. n. 2248 del 16.03.2023 il Dipartimento promozione della salute, del benessere sociale e dello sport per tutti ha trasmesso il proprio contributo di competenza relativamente ai motivi imperativi di rilevante interesse pubblico connessi alla realizzazione del Piano di Sviluppo di Nardò Technical Center inerenti alla "salute dell'uomo".

- Con nota prot. n. 2756 del 13.03.2023 la Sezione Protezione Civile ha trasmesso il proprio contributo di competenza relativamente ai motivi imperativi di rilevante interesse pubblico connessi alla realizzazione del Piano di Sviluppo di Nardò Technical Center inerenti alla "sicurezza pubblica".

- Con D.G.R. n. 600/2023 del 03/05/2023 la Giunta ha:

  - dichiarato quali motivi imperativi di rilevante interesse pubblico in termini di salute umana la realizzazione della base eliportuale attrezzata per il primo soccorso previsto nell'ambito del Piano di sviluppo NTC, integrata nella rete di emergenza-urgenza regionale;
  - dichiarato quali motivi imperativi di rilevante interesse pubblico in termini di sicurezza pubblica l'implementazione del sistema di lotta attiva antincendio attraverso l'utilizzo delle tecnologie e dei mezzi all'avanguardia previsti nell'ambito del Piano di sviluppo NTC;
  - disposto l'aggiornamento del piano della rete ospedaliera regionale, mediante la previsione di

un nuovo hub eliportuale da ubicare presso il Nardò Technical Center di soccorso, in linea con le previsioni del D.M. n. 70/2015 (previsione media di interventi compresa tra 400 e 600), a garanzia della copertura territoriale e tempestività dei soccorsi nell'area salentina;

- disposto l'integrazione della struttura eliportuale prevista presso il Nardò Technical Center nella rete eliportuale regionale;
- disposto l'implementazione della flotta di mezzi ad ala rotante con base nella struttura eliportuale prevista presso il Nardò Technical Center, per la copertura emergenziale sanitaria del Sud della Regione Puglia per casi di urgenza, interventi di primo soccorso e patologie tempo-dipendenti, nonché per attività connesse alla trapiantologia;
- avviato, come indicato nella Determina Dirigenziale n. 389 del 16.11.2022 a cura del Servizio Parchi e Tutela della biodiversità, congiuntamente agli enti interessati, il percorso amministrativo volto all'ampliamento della ZSC IT9150027 sulla base della cartografia di cui all'Allegato 3, nonché l'aggiornamento del Formulario Standard;

- Con Determina n. 176 del 12/05/2023 il Servizio VIA/VIncA ha aggiornamento la D.D. n. 389/2022 e determinato di:
  - valutare positivamente le Misure di Compensazione proposte nell'ambito del "Piano di sviluppo industriale di NTC - Masterplan fasi 1 - 4" sito in agro di Nardò (LE), località Fattizze – proposto dalla Nardò Technical Center Porsche Engineering (NTC), per le valutazioni e le verifiche espresse in narrativa che s'intendono qui integralmente richiamate;
  - subordinare l'efficacia del presente provvedimento alla notifica, per il tramite del medesimo Ministero dell'Ambiente e della Sicurezza Energetica, alla Commissione Europea, ai sensi dell'art. 6, par. 4 della Direttiva Habitat;
  - confermare che, conseguentemente alla definitiva approvazione delle Misure di Compensazione, il Servizio Parchi e Tutela della Biodiversità della Regione Puglia, il Comune di Nardò, il Comune di Porto Cesareo, l'ISPRA e l'ARPA Puglia, ciascuno nell'ambito delle competenze e funzioni proprie istituzionali, pongano in atto quanto necessario al percorso tecnico amministrativo volto all'ampliamento della ZSC IT9150027 sulla base della cartografia di cui all'Allegato 3 della DGR 600/2023;
  - notificare il provvedimento al MASE al fine di consentire le procedure di notifica alla Commissione Europea, ai sensi dall'art.6, par. 4, della Direttiva Habitat;
  - trasmettere, a mente del par. 5.3 delle Linee Guida Nazionali per la VIncA, unitamente al provvedimento, la seguente documentazione:
    - 20V016_PAUR_PianoSviluppo_NTC_SdI_rev03" - Studio di incidenza;
    - COM_DOC_03 – Progetto delle opere di compensazione;
    - COM_DOC_01 - Relazione illustrativa delle opere di compensazione;
    - 20V016_PAUR_PianoSviluppo_NTC_PMA_03 - proposta di piano di monitoraggio ambientale;
    - la DGR n. 600/2023 avente ad oggetto "Dichiarazione dei motivi imperativi di rilevante interesse pubblico in termini di salute umana per il sistema sanitario pugliese e in termini di sicurezza pubblica per la popolazione connessi alla realizzazione del Piano di Sviluppo di Nardò Technical Center.";
    - la DGR n. 604/2023 avente ad oggetto: "Zone di Conservazione Speciali IT9130001 DIPARTIMENTO AMBIENTE, PAESAGGIO E QUALITÀ URBANA SEZIONE AUTORIZZAZIONI AMBIENTALI SERVIZIO VIA e VINCA www.regione.puglia.it "Torre Colimena" designata con DM 21 marzo 2018 e IT9150027 "Palude del Conte, dune di Punta Prosciutto" designata con DM 28 dicembre 2018. Modifica delle perimetrazioni ed aggiornamento dei Formulari Standard";
    - il Formulario aggiornato per la Trasmissione di Informazioni alla Commissione europea ai sensi dell'art. 6, paragrafo 4 della Direttiva Habitat.

- Con nota prot. n. 81624 del 19/05/2023 il Ministero dell'Ambiente e della Sicurezza Energetica ha trasmesso alla Commissione Europea, con riferimento ai processi di notifica previsti dall'art. 6, paragrafo 4, parte prima, della Direttiva 92/43/CEE, per informazione la documentazione relativa alle Misure di Compensazione adottate a seguito dell'incidenza negativa che sarà generata dall'intervento "PAUR "Piano di sviluppo industriale di NTC - Masterplan fasi 1 - 4" sito in agro di Nardò (LE), località Fattizze – Proponente: Nardò Technical Center Porsche Engineering (NTC)", ubicato nella Regione Puglia, all'interno del sito Natura 2000 - ZSC IT9150027 "Palude del Conte, dune di Punta Prosciutto".
- Con Determina n. 00197 del 26/05/2023 la Sezione Autorizzazioni Ambientali ha rilasciato il Provvedimento Autorizzativo Unico Regionale (PAUR) ex art. 27 bis del D.lgs. n. 152/2006 per il "Piano di Sviluppo industriale di NTC - Masterplan Fasi 1-4" (elaborati disponibili al link http://www.sit.puglia.it/portal/VIA/Elenchi/Procedure+VIA).
- Con nota prot. n. 4779 del 09/06/2023 il Dipartimento Ambiente, Paesaggio e Qualità urbana, a seguito del rilascio del Provvedimento Autorizzativo Unico Regionale (PAUR) ha convocato per il 15.06.2023 apposita seduta di Conferenza di Servizi al fine di condividere lo Schema di Accordo di Programma, lo Schema di Convenzione tra NTC e Comune di Nardò, lo Schema di Convenzione tra NTC e Comune di Porto Cesareo; lo Schema di Convenzione tra NTC e Dipartimento Sanità, lo Schema di Convenzione tra NTC e Protezione Civile.
- Con nota prot. n. 6094 del 17/07/2023 il Dipartimento Ambiente, Paesaggio e Qualità urbana ha trasmesso ai Soggetti convocati alla seduta di Conferenza di Servizi del 15/06/2023 il verbale della seduta unitamente ai documenti condivisi: Schema di Accordo di Programma **(ALL. B)**, Schema di Convenzione tra NTC e Comune di Nardò **(ALL. C)** e Schema di Convenzione tra NTC e Comune di Porto Cesareo **(ALL. D)**.
- Con nota prot. n. 7300 del 23/06/2023 il Dipartimento Protezione Civile e gestione delle Emergenze ha proceduto a trasmettere lo schema di convenzione tra NTC e Dipartimento Protezione Civile e Gestione Emergenze **(ALL. E)**.
- Con nota prot. n. 8920 del 7/07/2023 il Dipartimento Sviluppo Economico, in qualità di Autorità procedente per la VAS ai sensi dell'art. 13 co. 1 della L.R. 44 del 2012, ha proceduto a trasmettere la dichiarazione di sintesi, parte integrante degli elaborati del citato Accordo di programma **(ALL. F)**.
- Con nota prot. n. 5884 del 11/07/2023 il Dipartimento Promozione della salute e del Benessere Animale ha proceduto a trasmettere al Dipartimento Ambiente, Paesaggio e Qualità Urbana lo schema di convenzione tra NTC e lo stesso Dipartimento Promozione della salute e del Benessere Animale **(ALL. G).**
- Con nota prot. n. 6094 del 17/07/2023 il Dipartimento Agricoltura, Sviluppo rurale e Ambientale Sezione coordinamento servizi territoriali di Lecce, a seguito della nota prot. n. 6094 del 17/07/2023 del Dipartimento Ambiente, Paesaggio e Qualità urbana, ha inteso chiarire: *"Si precisa quindi che per ogni intervento di trasformazione boschiva dovrà essere attivata una specifica polizza assicurativa che deve prevedere una serie di clausole atte a portare a buon fine l'intervento compensativo la cui somma, se escussa, in caso di inadempienza parziale o totale del beneficiario della trasformazione boschiva, deve consentire alla Regione di sostenere, tramite le proprie strutture (Sezione Gestione Sostenibile e Tutela delle Risorse Forestali e Naturali, Servizi Territoriali e Agenzia Regionale Attività Irrigue e Forestali [Arif]), l'impegno finanziario necessario a portare a termine l'imboschimento compensativo e provvedere alle cure colturali successive, anche oltre il quinquennio della polizza."*

Preso atto che:

- la Determinazione motivata di conclusione della Conferenza dei Servizi del 17/11/2022, a valle del lungo iter amministrativo avviato con D.G.R. 53/2022 del 31.01.2022, ha determinato quanto segue:
"Conclusivamente, la CdS, dopo aver analiticamente ripercorso tutto l'iter procedimentale:

- ***preso atto dei pareri favorevoli e delle eventuali prescrizioni rilasciate dagli enti che hanno partecipato ai lavori della CdS per come innanzi riportati analiticamente nella tabella sinottica;***

- ***preso atto dei pareri favorevoli dei Comuni di Porto Cesareo e Nardò sulla proposta di NTC "Piano di Sviluppo industriale di NTC – Masterplan Fasi 1-4";***
- ***preso atto delle previsioni urbanistiche sovraordinate del PRT ASI;***
- ***preso atto della volontà del Comune di Nardò di ottemperare al giudicato discendente dalla sentenza Tar Lecce n. 2085/2004, la quale ha imposto determinate scelte;***

determina all'unanimità l'approvazione conclusiva, nell'ambito del procedimento di PAUR, del progetto "Piano di Sviluppo industriale di NTC – Masterplan 1-4".

L'istruttoria tecnica della Sezione Urbanistica ha concluso come si riporta di seguito:

"Considerato che tra gli interventi previsti nel piano di sviluppo è compresa:

- ***la realizzazione di un Centro di soccorso, con pista di atterraggio e decollo per l'elisoccorso all'interno della proprietà NTC, da utilizzare in caso di emergenze interne ed esterne, oggetto di convenzionamento con la Regione Puglia, il quale rappresenterebbe un importante strumento di assistenza a favore delle comunità locali e, più in generale, di tutte quelle residenti nella Provincia di Lecce;***
- ***la riqualificazione e valorizzazione ecologico-ambientale e paesaggistico che prevede un processo programmato di interventi di naturalizzazione esterni alla proprietà, con l'obiettivo di rendere fruibili le aree naturalizzate supportando concretamente le previsioni contenute nei piani delle aree protette, sia della ZSC "Palude del Conte, Dune di Punta Prosciutto" (in particolare il progetto di ampliamento a sud), sia della Riserva Naturale Orientata Regionale Palude del Conte e Duna Costiera;***
- ***la realizzazione di corridoi ecologici connessi a itinerari ciclopedonali ai fini di uno sviluppo turistico eco-compatibile;***
- ***la creazione di una nuova polarità sul territorio, un Centro visite da rendere fruibile per usi pubblici connessi alle attività della Riserva luogo di divulgazione e promozione dei valori ambientali del territorio nonché per attività culturali e che possa fungere anche da centro per gli interventi di manutenzione, coordinamento e monitoraggio del territorio della Riserva e della ZSC;***
- ***una stazione di protezione incendi composta da addetti specializzati che operano attivamente e continuamente per contrastare il formarsi di incendi e il loro propagarsi, non solo all'interno dell'area di proprietà, ma anche all'esterno ove rappresentino pericolo per l'azienda e per i suoi addetti, clienti, etc.***

Alla luce di quanto fin qui esposto, con la presente istruttoria tecnica "Allegato A" si esprime parere favorevole affinché la Giunta approvi lo schema di Accordo di Programma e autorizzi il Presidente della Giunta Regionale alla sottoscrizione dell'Accordo di programma (ALL. B) ai sensi dell'art. 34 del D.Lgs. 267/2000 tra Regione Puglia, Consorzio ASI Lecce, Comuni di Nardò e Porto Cesareo, la cui ratifica da parte dei consigli comunali di Nardò e Porto Cesareo determinerà il conseguente e definitivo recepimento del "Piano di Sviluppo industriale di NTC – Masterplan Fasi 1-4" nei rispettivi strumenti urbanistici comunali determinandone l'adeguamento, senza ulteriori procedimenti in capo alle AA.CC.. L'Accordo sarà definitivamente approvato con Decreto del Presidente della Giunta Regionale."

Considerato quanto sopra riportato si ritiene che l'Accordo di Programma tra Regione Puglia, Comune di Nardò, Comune di Porto Cesareo e Consorzio ASI di Lecce sia finalizzato a concretizzare la realizzazione del programma di interventi proposto e la gestione delle opere di pubblico interesse innanzi descritte, mediante la stipula di apposite convenzioni tra i vari soggetti coinvolti.

Vista la L.R. 15 giugno 2023, n. 18 con la quale è stato adottato il nuovo "Ordinamento del Bollettino Ufficiale della Regione Puglia (BURP) e disciplina delle forme e modalità di pubblicazione degli atti".

Vista la D.G.R. 15 settembre 2021, n. 1466 recante l'approvazione della Strategia regionale per la parità di genere, denominata "Agenda di Genere".

la D.G.R. del 03/07/2023 n. 938 recante D.G.R. n. 302/2022 "Valutazione di impatto di genere. Sistema di gestione e di monitoraggio".

Garanzie di riservatezza

La pubblicazione nella prima sezione sul BURP, nonché la pubblicazione all'Albo o sul sito istituzionale, salve le garanzie previste dalla legge 241/1990 e dal D.Lgs. n. 33/2013 in tema di accesso ai documenti amministrativi, avviene nel rispetto della tutela della riservatezza dei cittadini secondo quanto disposto dal Regolamento UE n. 679/2016 in materia di protezione dei dati personali, nonché dal D.Lgs. n. 196/2003 ss.mm.ii., ed ai sensi del vigente Regolamento regionale 5/2006 per il trattamento dei dati sensibili e giudiziari, in quanto applicabile. Ai fini della pubblicità legale, il presente provvedimento è stato redatto in modo da evitare la diffusione di dati personali identificativi non necessari ovvero il riferimento alle particolari categorie di dati previste dagli articoli 9 e 10 del succitato Regolamento UE.

Valutazione di impatto di genere (prima valutazione)
Ai sensi della D.G.R. n. 938 del 03/07/2023 la presente deliberazione è stata sottoposta a Valutazione di impatto di genere. L'impatto di genere stimato risulta (segnare con una X): • diretto • indiretto X neutro • non rilevato

COPERTURA FINANZIARIA AI SENSI DEL D.LGS. 118/2011 E SS.MM.II.

La presente deliberazione non comporta implicazioni, dirette e/o indirette, di natura economicofinanziaria e/o patrimoniale e dalla stessa non deriva alcun onere a carico del bilancio regionale.

Il Presidente della Giunta regionale sulla scorta delle risultanze istruttorie e delle considerazioni sopra riportate, ai sensi e per gli effetti dell'art. 4 comma 4 della L.R. 7/1997 lett. d) ed e) che attribuisce la competenza dell'atto alla Giunta regionale, propone:

1. **DI FARE PROPRIA** la relazione del Presidente nelle premesse riportata e l'allegata istruttoria tecnica di cui alla lettera A, quale parte integrante della presente deliberazione che si intendono qui integralmente riportate;
2. **DI APPROVARE** lo schema di Accordo di Programma (**ALL. B**) allegato alla presente Deliberazione, prevedendo la facoltà di apportare eventuali modifiche non sostanziali;
3. **DI AUTORIZZARE** il Presidente della Giunta Regionale alla sottoscrizione dell'Accordo di programma ai sensi dell'art. 34 del D.Lgs. 267/2000 tra Regione Puglia, Consorzio ASI Lecce, Comuni di Nardò e Porto Cesareo. Società Proponente: Nardò Technical Center (NTC);
4. **DI APPROVARE** lo Schema di convenzione tra Comune di Nardò e Nardò Technical Center - NTC (**ALL. C**);
5. **DI APPROVARE** lo Schema di convenzione tra Comune di Porto Cesareo e Nardò Technical Center - NTC (**ALL. D**);
6. **DI APPROVARE** lo Schema di convenzione tra Dipartimento Protezione Civile e Gestione Emergenze e

Nardò Technical Center - NTC **(ALL. E),** autorizzando il Presidente della Giunta regionale o suo Delegato alla sottoscrizione, prevedendo la facoltà di apportare eventuali modifiche non sostanziali;

7. **DI DARE ATTO** che il suddetto Accordo di programma ex art. 34 del D.Lgs n. 267.2000 è costituito dagli elaborati elencati nell'**Allegato F** alla presente, come approvati nell'ambito del Provvedimento Autorizzativo Unico Regionale (PAUR) rilasciato con DD n. 00197 del 26/05/2023, unitamente alla Dichiarazione di Sintesi e alle misure in merito al monitoraggio predisposte dal Dipartimento Sviluppo Economico, in qualità di autorità procedente VAS ai sensi della DGR 53/2022;

8. **DI APPROVARE** lo Schema di convenzione tra Dipartimento Promozione della salute e del Benessere Animale e Nardò Technical Center - NTC **(ALL. G)**, autorizzando il Presidente della Giunta regionale o suo Delegato alla sottoscrizione, prevedendo la facoltà di apportare eventuali modifiche non sostanziali;

9. **DI DEMANDARE** al comitato di vigilanza, istituito ai sensi dell'art. 8 dello Schema di Accordo di Programma, le attività di controllo connesse al monitoraggio VAS secondo quanto riportato nella Dichiarazione di Sintesi della procedura di Valutazione Ambientale Strategica;

10. **DI INCARICARE** l'Agenzia Regionale ASSET, in qualità di supporto tecnico-amministrativo giusta DGR n. 53/2022, di costituire l'Ufficio Espropri e ad avviare le procedure di comunicazione agli interessati, come previsto dagli artt. 11, 16 e 17 del DPR 327/2001, secondo quanto riportato nel piano Particellare di Espropri e suoi aggiornamenti;

11. **DI DEMANDARE** alla Sezione Urbanistica gli ulteriori adempimenti relativi alla conclusione dell'Accordo di Programma e la notifica del presente atto al Comune di Nardò, al Comune di Porto Cesareo, al Consorzio ASI Lecce, al Dipartimento Sviluppo Economico, al Dipartimento Promozione della salute e del Benessere Animale, al Dipartimento Protezione Civile e Gestione Emergenze, all'Agenzia ASSET, ed al Nardò Technical Center (NTC);

12. **DI PUBBLICARE** il presente provvedimento sul BURP e sul sito istituzionale della Regione Puglia ai sensi dell'art. 32 comma 1 della L. 69/2009 in versione integrale.

I sottoscritti attestano che il procedimento istruttorio loro affidato, è stato espletato nel rispetto della vigente normativa Regionale, Nazionale e Comunitaria e che il presente schema di provvedimento, dagli stessi predisposto ai fini dell'adozione dell'atto finale da parte della Giunta Regionale, è conforme alle risultanze istruttorie.

Il Funzionario P.O. del Dipartimento Ambiente, Paesaggio e Qualità urbana
Arch. Donato Stefanelli

La Dirigente della Sezione Urbanistica
Ing. Luigia BRIZZI

Il Direttore del Dipartimento Ambiente, Paesaggio e Qualità Urbana
Ing. Paolo Francesco GAROFOLI

La Direttora del Dipartimento dello Sviluppo Economico
Avv. Gianna Elisa Berlingerio

Il Direttore del Dipartimento
promozione della Salute e del benessere animale
Dott. Vito Montanaro

Il Direttore del Dipartimento Protezione Civile e Gestione delle Emergenza
Dott. Nicola Lopane

L'Assessore allo Sviluppo Economico
Dott. Alessandro Delli Noci

L'Assessore alla Sanità
Dott. Rocco Palese

Il Proponente
Presidente della Giunta Regionale
Dott. Michele EMILIANO

L A G I U N T A

UDITA la relazione e la conseguente proposta del Presidente;

VISTE le sottoscrizioni poste in calce alla proposta di deliberazione;

A voti unanimi espressi nei modi di legge,

D E L I B E R A

1. **DI FARE PROPRIA** la relazione del Presidente nelle premesse riportata e l'allegata istruttoria tecnica di cui alla lettera A, quale parte integrante della presente deliberazione che si intendono qui integralmente riportate;
2. **DI APPROVARE** lo schema di Accordo di Programma (**ALL. B**) allegato alla presente Deliberazione, prevedendo la facoltà di apportare eventuali modifiche non sostanziali;
3. **DI AUTORIZZARE** il Presidente della Giunta Regionale alla sottoscrizione dell'Accordo di programma ai sensi dell'art. 34 del D.Lgs. 267/2000 tra Regione Puglia, Consorzio ASI Lecce, Comuni di Nardò e Porto Cesareo. Società Proponente: Nardò Technical Center (NTC);
4. **DI APPROVARE** lo Schema di convenzione tra Comune di Nardò e Nardò Technical Center - NTC (**ALL. C**);
5. **DI APPROVARE** lo Schema di convenzione tra Comune di Porto Cesareo e Nardò Technical Center - NTC (**ALL. D**);
6. **DI APPROVARE** lo Schema di convenzione tra Dipartimento Protezione Civile e Gestione Emergenze e Nardò Technical Center - NTC **(ALL. E),** autorizzando il Presidente della Giunta regionale o suo Delegato alla sottoscrizione, prevedendo la facoltà di apportare eventuali modifiche non sostanziali;
7. **DI DARE ATTO** che il suddetto Accordo di programma ex art. 34 del D.Lgs n. 267.2000 è costituito dagli elaborati elencati nell'**Allegato F** alla presente, come approvati nell'ambito del Provvedimento Autorizzativo Unico Regionale (PAUR) rilasciato con DD n. 00197 del 26/05/2023, unitamente alla Dichiarazione di Sintesi e alle misure in merito al monitoraggio predisposte dal Dipartimento Sviluppo Economico, in qualità di autorità procedente VAS ai sensi della DGR 53/2022;
8. **DI APPROVARE** lo Schema di convenzione tra Dipartimento Promozione della salute e del Benessere Animale e Nardò Technical Center - NTC **(ALL. G)**, autorizzando il Presidente della Giunta regionale o suo Delegato alla sottoscrizione, prevedendo la facoltà di apportare eventuali modifiche non sostanziali;

9. **DI DEMANDARE** al comitato di vigilanza, istituito ai sensi dell'art. 8 dello Schema di Accordo di Programma, le attività di controllo connesse al monitoraggio VAS secondo quanto riportato nella Dichiarazione di Sintesi della procedura di Valutazione Ambientale Strategica;

10. **DI INCARICARE** l'Agenzia Regionale ASSET, in qualità di supporto tecnico- amministrativo giusta DGR n. 53/2022, di costituire l'Ufficio Espropri e ad avviare le procedure di comunicazione agli interessati, come previsto dagli artt. 11, 16 e 17 del DPR 327/2001, secondo quanto riportato nel piano Particellare di Espropri e suoi aggiornamenti;

11. **DI DEMANDARE** alla Sezione Urbanistica gli ulteriori adempimenti relativi alla conclusione dell'Accordo di Programma e la notifica del presente atto al Comune di Nardò, al Comune di Porto Cesareo, al Consorzio ASI Lecce, al Dipartimento Sviluppo Economico, al Dipartimento Promozione della salute e del Benessere Animale, al Dipartimento Protezione Civile e Gestione Emergenze, all'Agenzia ASSET, ed al Nardò Technical Center (NTC);

12. **DI PUBBLICARE** il presente provvedimento sul BURP e sul sito istituzionale della Regione Puglia ai sensi dell'art. 32 comma 1 della L. 69/2009 in versione integrale.

IL SEGRETARIO GENERALE DELLA GIUNTA
ANNA LOBOSCO

IL PRESIDENTE DELLA GIUNTA
MICHELE EMILIANO

REGIONE PUGLIA

Luigia Brizzi
31.07.2023
14:19:28
GMT+01:00

DIPARTIMENTO AMBIENTE, PAESAGGIO

E QUALITA' URBANA - Sezione Urbanistica

"ALLEGATO A" – Istruttoria tecnica

Oggetto: Accordo di programma ai sensi dell'art. 34 del D.Lgs. 267/2000 per la realizzazione del "Piano di Sviluppo industriale di NTC - Masterplan Fasi 1-4" tra Regione Puglia, Consorzio ASI Lecce, Comuni di Nardò e Porto Cesareo. Società Proponente: Nardò Technical Center srl (NTC).

1. Premesse.

2. Contenuti della proposta di Accordo di Programma.

3. Creazione di un centro soccorso attrezzato con eliporto per la sicurezza sanitaria a carattere regionale.

4. Opere di rinaturalizzazione finalizzate alla valorizzazione paesaggistica ed ecologica del territorio.

5. Realizzazione di un Centro Visite polifunzionale da mettere a disposizione della Riserva Regionale Orientata Palude del Conte e Duna Costiera.

6. Realizzazione di corridoi ecologici connessi a itinerari ciclopedonali ai fini di uno sviluppo turistico eco-compatibile.

7. Azioni di salvaguardia dell'ambiente – presidio e lotta antincendio.

8. Aumento del numero di addetti e indotto economico per il territorio.

9. Procedimento amministrativo.

10. Aspetti Urbanistici.

11. Conclusioni.

1. Premesse.

Il Comune di Nardò è dotato di Piano Regolatore Generale (PRG), approvato con DGRP del 30/05/1974, n. 1438. Il Comune di Porto Cesareo è dotato di Piano Urbanistico Generale (PUG) approvato con DCC n. 24 del 23.6.2012.

Il Nardò Technical Center (NTC) è un complesso industriale situato in provincia di Lecce tra i Comuni di Nardò e Porto Cesareo. Con nota prot. n. DIR18/2021 del 26.10.2021 il Nardò Technical Center ha chiesto l'avvio di un procedimento coordinato con il PAUR ai sensi dell'art. 27 del D.Lgs n. 152/06 ss.mm.ii. finalizzato alla realizzazione del "Piano di Sviluppo industriale di NTC - Masterplan Fasi 1-4".

L'area è stata individuata dal CIPE (Comitato Interministeriale per la Programmazione Economica), che con provvedimento del 23.1.1970 deliberava il Programma di Investimenti FIAT nel Mezzogiorno per il triennio 1970-72 e includeva la realizzazione di una pista per la prova motori, di autoveicoli e loro parti in territorio del Comune di Nardò. Da allora l'anello di 4 km di diametro e 12,6 km di circonferenza è diventata una pista all'avanguardia dove testare le auto. Nel 1975 c'era un anello con corsie per auto e camion e una pista dinamica per auto; sette anni dopo seguiva l'ampliamento con la pista dinamica per camion. Nel 1999 il centro prove è stato acquisito dal gruppo italiano Prototipo, che ha avviato un'espansione, aggiungendo altri 5.000 metri quadrati di officine e uffici. Nel 2002 e nel 2008 sono stati realizzati alcuni circuiti di prova per testare il comfort di guida e verificare il livello di rumorosità, e un percorso di handling che riproduce le singole curve del circuito del Nürburgring su una pista di 6,2 km. Dopo anni di disinvestimento, nel maggio 2012 il Gruppo Porsche l'ha acquista il Nardò Technical Center, iniziando una serie di investimenti per la sua modernizzazione, come il rinnovamento delle piste circolari auto e camion e dinamica auto e camion, oltre all'installazione di sistemi di avanguardia in

REGIONE PUGLIA

grado di incrementare la sicurezza delle piste durante i test. Oggi il percorso circolare è affiancato da più di 20 piste di prova per ogni fase immaginabile dei test, laboratori e strutture di prova per le case automobilistiche, camionistiche e motociclistiche.



Figura 1: Panoramica NTC

2. Contenuti della proposta di Accordo di Programma.

Il compendio è dotato di differenti piste automobilistiche di prova e altre strutture. Il progetto di sviluppo prevede interventi di miglioramento e adeguamento di alcune piste esistenti e la realizzazione di ulteriori piste di prova. Sono previste nove nuove piste finalizzate ad ampliare le possibilità di testing in particolare sugli aspetti legati a connettività, mobilità elettrica e sostenibile, guida autonoma. Oltre alle piste, il progetto prevede la realizzazione di edifici tecnici e di appoggio ad alcune delle piste di prova nonché edifici amministrativi e di servizio. È previsto il rinnovamento dell'area di entrata al comparto con la realizzazione di un nuovo parcheggio per mezzi pesanti e il miglioramento e ampliamento del parcheggio per mezzi leggeri esistente. È prevista la realizzazione di un nuovo centro di logistica e manutenzione, di una nuova stazione di servizio per auto e camion nonché un nuovo centro di valutazione e check-in dei mezzi. È previsto anche un centro medico con eliporto e una nuova e più ampia stazione degli addetti alla lotta antincendio. Il progetto prevede anche la realizzazione di ulteriori opere di notevole interesse pubblico di seguito descritte.

3. Creazione di un centro soccorso attrezzato con eliporto per la sicurezza sanitaria a carattere regionale.

Tra gli interventi previsti nel piano di sviluppo è compresa la realizzazione di un Centro di soccorso, ossia una base di pista di atterraggio e decollo per l'elisoccorso all'interno della proprietà NTC, da utilizzare in caso di emergenze interne o esterne, oggetto di convenzionamento con la Regione Puglia. Un tale servizio rappresenterebbe un importante strumento di assistenza a favore delle comunità locali e, più in generale, di tutte quelle residenti nella Provincia di Lecce. Nel contempo, la posizione strategica di NTC farebbe sì che la sua azione potrebbe estendersi anche alle vicine province di Brindisi e Taranto. La presenza di un centro medico con elisoccorso porterebbe grandi ricadute in termini sociali ed economici, essendo in grado di fornire un beneficio connesso alla salute umana in un territorio che, soprattutto nel periodo estivo, ospita milioni di turisti provenienti da tutto il mondo. Nello specifico, sarà messo a disposizione, mediante apposito convenzionamento con gli Enti preposti, l'edificio e le infrastrutture del centro di soccorso, equipaggiato con spazi per il personale medico e il team dell'elicottero di soccorso. L'elicottero, l'equipaggio e il personale medico sarebbero da fornire a cura della Regione o altro Ente preposto.

REGIONE PUGLIA

4. Opere di rinaturalizzazione finalizzate alla valorizzazione paesaggistica ed ecologica del territorio.

Il piano di sviluppo di NTC è integrato con un progetto di riqualificazione e valorizzazione ecologicoambientale e paesaggistico che prevede un processo programmato di interventi di naturalizzazione esterni alla proprietà, con l'obiettivo di rendere fruibili le aree naturalizzate e supportando concretamente le previsioni contenute nei piani delle aree protette, sia della ZSC "Palude del Conte, Dune di Punta Prosciutto" (in particolare il progetto di ampliamento a Sud), sia della Riserva Naturale Orientata Regionale Palude del Conte e Duna Costiera. La strategia proposta si fonda sull'analisi del contesto dell'area in cui si inserisce il Nardò Technical Center.

L'obiettivo del progetto è l'arricchimento e il potenziamento della rete ecologica esistente che, mediante un sistema di naturalità diffusa, permetta di mettere a sistema i frammenti naturali oggi già presenti e le aree protette riconosciute. L'obiettivo è un articolato sistema di azioni che possono portare nel complesso e sul lungo periodo a un miglioramento delle condizioni di conservazione di habitat e specie di interesse conservazionistico, e incrementare la funzionalità e la connettività ecologiche a livello territoriale, nonché la possibilità di fruizione pubblica.

5. Realizzazione di un Centro Visite polifunzionale da mettere a disposizione della Riserva Regionale Orientata Palude del Conte e Duna Costiera.

Al fine di valorizzare la presenza della Riserva Regionale e della ZSC sarà realizzato un vero e proprio Centro visite del Parco, da rendere fruibile per usi pubblici connessi alle attività della Riserva, come centro visite, luogo di divulgazione e promozione dei valori ambientali del territorio nonché per attività culturali e che possa fungere anche da centro per gli interventi di manutenzione, coordinamento e monitoraggio del territorio della Riserva e della ZSC.

6. Realizzazione di corridoi ecologici connessi a itinerari ciclopedonali ai fini di uno sviluppo turistico eco-compatibile.

Il progetto di riqualificazione ambientale prevede interventi finalizzati alla creazione di connessioni verdi lineari di collegamento tra nuclei della ZSC al fine di strutturare e migliorare le relazioni tra il nucleo interno e quello costiero. Questi elementi del paesaggio saranno l'ossatura portante di itinerari ciclopedonali di fruizione e collegamento costa-entroterra, basati sulla rete dei sentieri esistenti, che connettano e valorizzino le eccellenze culturali e ambientali, incentivando forme di turismo diffuso e sostenibile.

7. Azioni di salvaguardia dell'ambiente – presidio e lotta antincendio.

All'interno dell'area è prevista una stazione di protezione incendi composta da addetti specializzati che operano attivamente e continuamente per contrastare il formarsi di incendi e il loro propagarsi, non solo all'interno dell'area di proprietà, ma anche all'esterno ove rappresentino pericolo per l'azienda e per i suoi addetti, clienti, etc. Il presidio costante e l'attività antincendio ha permesso la salvaguardia di una porzione di territorio, sottratta così all'attività agricola e ai pascoli, donde la nascita e il consolidamento di habitat che altrimenti non si sarebbero formati e sviluppati. Nel corso degli anni la collaborazione con il Corpo nazionale dei Vigili del fuoco e con gli enti regionali preposti alla tutela del patrimonio boschivo è diventata sempre più stretta in termini di lotta agli incendi. Nel progetto di sviluppo la futura postazione degli addetti lotta antincendio è individuata all'interno dell'area Rescue Center, che ospita il Medical Center e la Fire Station. Questa posizione è stata scelta perché è ben collegata alle piste di prova, è vicina all'area più popolata del sito e assicura la più rapida risposta antincendio a tutte le aree del sito stesso.

8. Aumento del numero di addetti e indotto economico per il territorio.

Gli impatti economici del progetto ricadono in maniera sia diretta che indiretta sul territorio. Il piano di sviluppo prevede un significativo aumento del numero dei dipendenti di NTC. È previsto anche un

REGIONE PUGLIA

aumento del numero dei clienti e visitatori che giungono sull'area quotidianamente da tutta Europa. Questa crescita avrà un'incidenza positiva anche sul settore della ricettività: è ben noto infatti che l'indotto di NTC consente la destagionalizzazione dei flussi sulle attività ricettive.

9. Procedimento amministrativo.

- Con nota prot. n. DIR18/2021 del 26.10.2021 il Nardò Technical Center ha chiesto l'avvio di un procedimento coordinato con il PAUR ai sensi dell'art. 27 del D.Lgs n. 152/06 ss.mm.ii. finalizzato alla realizzazione del "Piano di Sviluppo industriale di NTC - Masterplan Fasi 1-4";

- Con D.G.R. n. 53/2022 del 31.01.2022 la Giunta ha dichiarato il rilevante interesse pubblico del Piano di Sviluppo del Nardò Technical Center e promosso il percorso amministrativo per la sottoscrizione di un Accordo di Programma ex art. 34 del D.Lgs 267/2000 tra Regione Puglia, Comune di Nardò, Comune di Porto Cesareo e Consorzio ASI di Lecce finalizzato alla approvazione del suddetto Piano comprensivo delle opere di interesse pubblico e del loro piano di gestione;

- In data 03/08/2022, 22/09/2022, 12/10/2022 e 17/11/2022 si sono tenute le sedute della Conferenza dei Servizi convocate nell'ambito della procedura armonizzata per la definizione sia del PAUR sia dell'Accordo di Programma ex art. 34 del D.Lgs 267/2000; in data 17/11/2022 si è svolta la seduta conclusiva della Conferenza di Servizi, la quale ha determinato all'unanimità l'approvazione conclusiva del "Piano di Sviluppo industriale di Nardò Technical Center – Masterplan Fasi 1 – 4";

- Con Determina n. 389 del 16.11.2022 il Servizio VIA/VIncA ha valutato positivamente le misure di compensazione proposte nell'ambito del "Piano di Sviluppo Industriale di NTC – masterplan fasi 1- 4" e notificato il provvedimento, comprensivo degli allegati, al Ministero della Transizione Ecologica al fine dell'espressione del previsto Accordo sulle misure di compensazione presentate, prodromico all'avvio delle procedure di notifica alla Commissione Europea, ai sensi dell'art. 6, par. 4 della Direttiva HABITAT;

- Con Determina Dirigenziale n. 412 del 01.12.2022 la Sezione Autorizzazioni Ambientali della Regione Puglia ha emesso, ai sensi dell'art. 12 della L.R. n. 44/2012, il Parere Motivato di Valutazione Ambientale Strategica relativo al programma di interventi ricadenti nel piano di Sviluppo di NTC e al relativo Rapporto Ambientale;

- Con Determina Dirigenziale n. 11 del 24.01.2023 la Sezione Tutela e Valorizzazione del Paesaggio della Regione Puglia ha rilasciato, ai sensi e per gli effetti dell'art. 146 del D.Lgs n. 42/2004 e degli art. 90 delle NTA del PPTR, l'Autorizzazione Paesaggistica per l'intervento denominato "Piano di sviluppo industriale di NTC – Masterplan fasi 1-4";

- In data 12.01.2023 il Ministero dell'Ambiente e della Sicurezza Energetica con nota prot. n. 0004104 ha trasmesso le proprie osservazioni in merito alla procedura ex art. 6.4 della Direttiva HABITAT inerente al "Piano di Sviluppo Industriale di NTC – masterplan fasi 1- 4", di cui alla comunicazione del Servizio Via e VIncA della Regione Puglia prot. n. AOO_089/14265 del 17.11.2022 di trasmissione della D.D. n. 389 del 16.11.2022;

- Con nota prot. n. 2248 del 16.03.2023 il Dipartimento promozione della salute, del benessere sociale e dello sport per tutti ha trasmesso il proprio contributo di competenza relativamente ai motivi imperativi di rilevante interesse pubblico inerenti alla "salute dell'uomo" connessi alla realizzazione del Piano di Sviluppo di Nardò Technical Center;

- Con nota prot. n. 2756 del 13.03.2023 la Sezione Protezione Civile ha trasmesso il proprio contributo di competenza relativamente ai motivi imperativi di rilevante interesse pubblico inerenti alla "sicurezza pubblica" connessi alla realizzazione del Piano di Sviluppo di Nardò Technical Center;

- Con D.G.R. n. 600/2023 del 03/05/2023 la Giunta ha:

- dichiarato quali motivi imperativi di rilevante interesse pubblico in termini di salute umana la realizzazione della base eliportuale attrezzata per il primo soccorso previsto nell'ambito del Piano di sviluppo NTC, integrata nella rete di emergenza-urgenza regionale;

REGIONE PUGLIA

- dichiarato quali motivi imperativi di rilevante interesse pubblico in termini di sicurezza pubblica l'implementazione del sistema di lotta attiva antincendio attraverso l'utilizzo delle tecnologie e dei mezzi all'avanguardia previsti nell'ambito del Piano di sviluppo NTC;
- disposto l'aggiornamento del piano della rete ospedaliera regionale, mediante la previsione di un nuovo hub eliportuale da ubicare presso il Nardò Technical Center di soccorso, in linea con le previsioni del D.M. n. 70/2015 (previsione media di interventi compresa tra 400 e 600), a garanzia della copertura territoriale e tempestività dei soccorsi nell'area salentina;
- disposto l'integrazione della struttura eliportuale prevista presso il Nardò Technical Center nella rete eliportuale regionale;
- disposto l'implementazione della flotta di mezzi ad ala rotante con base nella struttura eliportuale prevista presso il Nardò Technical Center, per la copertura emergenziale sanitaria del Sud della Regione Puglia per casi di urgenza, interventi di primo soccorso e patologie tempo-dipendenti, nonché per attività connesse alla trapiantologia;
- avviato, come indicato nella Determina Dirigenziale n. 389 del 16.11.2022, a cura del Servizio Parchi e Tutela della biodiversità, congiuntamente agli enti interessati, il percorso amministrativo volto all'ampliamento della ZSC IT9150027 sulla base della cartografia di cui all'Allegato 3, nonché l'aggiornamento del Formulario Standard;

- Con Determina n. 176 del 12/05/2023 il Servizio VIA/VIncA ha aggiornato la D.D. n. 389/2022 e determinato di:

- Valutare positivamente le Misure di Compensazione proposte nell'ambito del "Piano di sviluppo industriale di NTC - Masterplan fasi 1 - 4" sito in agro di Nardò (LE), località Fattizze – proposto dalla Nardò Technical Center Porsche Engineering (NTC), per le valutazioni e le verifiche espresse in narrativa che s'intendono qui integralmente richiamate;
- Subordinare l'efficacia del presente provvedimento alla notifica, per il tramite del medesimo Ministero dell'Ambiente e della Sicurezza Energetica, alla Commissione Europea, ai sensi dell'art. 6, par. 4 della Direttiva Habitat;
- Confermare che, conseguentemente alla definitiva approvazione delle Misure di Compensazione, il Servizio Parchi e Tutela della Biodiversità della Regione Puglia, il Comune di Nardò, il Comune di Porto Cesareo, l'ISPRA e l'ARPA Puglia, ciascuno nell'ambito delle competenze e funzioni proprie istituzionali, pongano in atto quanto necessario al percorso tecnico amministrativo volto all'ampliamento della ZSC IT9150027 sulla base della cartografia di cui all'Allegato 3 della DGR 600/2023;
- Notificare il provvedimento al MASE al fine di consentire le procedure di notifica alla Commissione Europea, ai sensi dall'art. 6, par. 4, della Direttiva Habitat;
- Trasmettere, a mente del par. 5.3 delle Linee Guida Nazionali per la VIncA, unitamente al provvedimento, la seguente documentazione:
  - 20V016_PAUR_PianoSviluppo_NTC_SdI_rev03" - Studio di incidenza;
  - COM_DOC_03 – Progetto delle opere di compensazione;
  - COM_DOC_01 - Relazione illustrativa delle opere di compensazione;
  - 20V016_PAUR_PianoSviluppo_NTC_PMA_03 - proposta di piano di monitoraggio ambientale;
  - la D.G.R. 600/2023 avente ad oggetto "Dichiarazione dei motivi imperativi di rilevante interesse pubblico in termini di salute umana per il sistema sanitario pugliese e in termini di sicurezza pubblica per la popolazione connessi alla realizzazione del Piano di Sviluppo di Nardò Technical Center.";
  - la D.G.R. n. 604/2023 avente ad oggetto: "Zone di Conservazione Speciali IT9130001 DIPARTIMENTO AMBIENTE, PAESAGGIO E QUALITÀ URBANA SEZIONE AUTORIZZAZIONI AMBIENTALI SERVIZIO VIA e VINCA www.regione.puglia.it "Torre Colimena" designata con DM

REGIONE PUGLIA

21 marzo 2018 e IT9150027 “Palude del Conte, dune di Punta Prosciutto” designata con DM 28 dicembre 2018. Modifica delle perimetrazioni ed aggiornamento dei Formulari Standard.”

- il Formulario aggiornato per la Trasmissione di Informazioni alla Commissione europea ai sensi dell'art. 6, paragrafo 4 della Direttiva Habitat;

- Con nota prot. n. 81624 del 19/05/2023 il Ministero dell’Ambiente e della Sicurezza Energetica ha trasmesso alla Commissione Europea, con riferimento ai processi di notifica previsti dall’art. 6, paragrafo 4, parte prima, della Direttiva 92/43/CEE, per informazione la documentazione relativa alle Misure di Compensazione adottate a seguito dell’incidenza negativa che sarà generata dall’intervento “PAUR “Piano di sviluppo industriale di NTC - Masterplan fasi 1 - 4" sito in agro di Nardò (LE), località Fattizze – Proponente: Nardò Technical Center Porsche Engineering (NTC)”, ubicato nella Regione Puglia, all’interno del sito Natura 2000 - ZSC IT9150027 “Palude del Conte, dune di Punta Prosciutto”;
- Con Determina n. 00197 del 26/05/2023 la Sezione Autorizzazioni Ambientali ha rilasciato il Provvedimento Autorizzativo Unico Regionale (PAUR) ex art. 27 bis del D.lgs. 152/2006 per il “Piano di Sviluppo industriale di NTC - Masterplan Fasi 1-4” (elaborati disponibili al link http://www.sit.puglia.it/portal/VIA/Elenchi/Procedure+VIA);
- Con nota prot. n. 4779 del 09/06/2023 il Dipartimento Ambiente, Paesaggio e Qualità urbana, a seguito del rilascio del Provvedimento Autorizzativo Unico Regionale (PAUR) ha convocato per il 15.06.2023 apposita seduta di Conferenza di Servizi al fine di condividere lo Schema di Accordo di Programma, lo Schema di Convenzione tra NTC e Comune di Nardò, lo Schema di Convenzione tra NTC e Comune di Porto Cesareo; lo Schema di Convenzione tra NTC e Dipartimento Sanità, lo Schema di Convenzione tra NTC e Protezione Civile;
- Con nota prot. n. 6094 del 17/07/2023 il Dipartimento Ambiente, Paesaggio e Qualità urbana ha trasmesso ai Soggetti convocati alla seduta di Conferenza di Servizi del 15/06/2023 il verbale della seduta unitamente ai documenti condivisi: Schema di Accordo di Programma **(ALL. B)**, Schema di Convenzione tra NTC e Comune di Nardò **(ALL. C)** e Schema di Convenzione tra NTC e Comune di Porto Cesareo **(ALL. D)**;
- Con nota prot. n. 7300 del 23/06/2023 il Dipartimento Protezione Civile e gestione delle Emergenze ha proceduto a trasmettere lo schema di convenzione tra NTC e Dipartimento Protezione Civile e Gestione Emergenze **(ALL. E)**;
- Con nota prot. n. 8920 del 7/07/2023 il Dipartimento Sviluppo Economico, in qualità di Autorità procedente per la VAS ai sensi dell’art. 13 co. 1 della L.R. 44 del 2012, ha proceduto a trasmettere la dichiarazione di sintesi, parte integrante degli elaborati del citato Accordo di programma **(ALL. F)**;
- Con nota prot. n. 5884 del 11/07/2023 il Dipartimento Promozione della salute e del Benessere Animale ha proceduto a trasmettere al Dipartimento Ambiente, Paesaggio e Qualità Urbana lo schema di convenzione tra NTC e lo stesso Dipartimento Promozione della salute e del Benessere Animale **(ALL. G);**
- Con nota prot. n. 6094 del 17/07/2023 il Dipartimento Agricoltura, Sviluppo rurale e Ambientale Sezione coordinamento servizi territoriali di Lecce, a seguito della nota prot. n. 6094 del 17/07/2023 del Dipartimento Ambiente, Paesaggio e Qualità urbana, ha inteso chiarire: *“Si precisa quindi che per ogni intervento di trasformazione boschiva dovrà essere attivata una specifica polizza assicurativa che deve prevedere una serie di clausole atte a portare a buon fine l’intervento compensativo la cui somma, se escussa, in caso di inadempienza parziale o totale del beneficiario della trasformazione boschiva, deve consentire alla Regione di sostenere, tramite le proprie strutture (Sezione Gestione Sostenibile e Tutela delle Risorse Forestali e Naturali, Servizi Territoriali e Agenzia Regionale Attività Irrigue e Forestali [Arif]), l’impegno finanziario necessario a portare a termine l’imboschimento compensativo e provvedere alle cure colturali successive, anche oltre il quinquennio della polizza.”*

10. Aspetti Urbanistici.

Dal punto di vista urbanistico il vigente Piano Urbanistico Generale (PUG) del Comune di Porto Cesareo (LE) per quanto riguarda il compendio NTC rinvia al sovraordinato Piano ASI, mentre il Piano regolatore

REGIONE PUGLIA

generale (PRG) del Comune di Nardò (LE), approvato con DGRP del 30.5.1974, n. 1438, individua l'area interessata come zona D1- Zone industriali.

Con deliberazione 26.7.1972, n. 2042 il Consorzio dell'Area di Sviluppo Industriale di Lecce esprimeva parere favorevole al rilascio delle licenze edilizie riguardanti il progetto presentato da FIAT per la realizzazione della pista circolare, della pista rettilinea, delle zone interne alla pista circolare adibite a piste di collaudo e del fabbricato per officine, servizi e torre di controllo. Il 12.12.1973 veniva sottoscritta una convenzione tra la Società Autopiste Sperimentali Nardò e il Consorzio dell'Area di Sviluppo Industriale (ASI) di Lecce per realizzare le opere finanziate dal CIPE; la zona interessata dagli interventi ricadeva all'interno dell'area di cui al decreto prefettizio di occupazione temporanea e d'urgenza 18.12.1970, n. 22356.

Il Piano regolatore generale (PRG) del Comune di Nardò (LE), la cui elaborazione, avviata a valle della decisione CIPE, si conclude con l'approvazione avvenuta con DGRP del 30.5.1974, n. 1438, individua l'area interessata come zona D1- Zone industriali, confermando la localizzazione dell'intervento dal CIPE e rimandando la concreta attuazione ai programmi previsti dal Consorzio per lo sviluppo industriale.
Con successiva DCC del 19.4.1982, n. 534 l'area è stata inserita nel 1° Programma pluriennale di attuazione (1982-85), con la previsione di confermare tale definizione nei successivi PPA, ai sensi dell'art. 36, comma 6, della L.R. n. 56/80. Il Programma pluriennale di attuazione del 1982, la cui validità era prorogata fino al 1987, include l'intera area di cui al citato azzonamento nella zona D1, «non essendo emersi elementi che consentano di definire con esattezza, all'interno della zona industriale D1, la localizzazione degli interventi che si andranno a realizzare nel corso del PPA».
Il PPA rimanda, nella sostanza, al Piano regolatore territoriale (PRT) del Consorzio ASI per gli specifici interventi all'interno della zona industriale. Il Piano regolatore territoriale ASI, approvato con DPGR 3.5.1976, n. 905 e poi modificato nel 1981 (delibera del Consiglio generale n. 13/'81), registra la realizzazione della pista circolare, lasciando aperta la possibilità di realizzare nuove infrastrutture o di apportare modifiche a quelle esistenti, in considerazione delle necessità correlate all'attività di sperimentazione e di sviluppo tecnologico, non prevedibili anticipatamente.
Il PRT, corredato della cartografia di zonizzazione, del Regolamento di fabbricazione – Norme tecniche di attuazione veniva approvato con DGR 18.3.1985, n. 2289 e DGR del 13.1.1986, n. 160 (BURP n. 45 del 22.3.1986). Per quanto concerne le Norme tecniche di attuazione del citato Regolamento di fabbricazione, nella versione modificata dall'Assemblea generale con delibera 29.12.1995, n. 5 si precisa che le stesse sostituiscono quelle del Regolamento di fabbricazione e le NTA del Piano regolatore territoriale approvato nel 1976, nonché i Regolamenti edilizi dei Comuni, per la parte compresa nel territorio dell'area industriale. Modifiche ulteriori agli elaborati del PRT sono state apportate e approvate nel 2013.
I nuovi edifici e le nuove piste previste dal progetto oggetto dell'Accordo di Programma ricadono all'interno dell'ampia area individuata e delimitata come "zona industriale" nel PPA del 1982 e come "zona preferenziale di sviluppo industriale" nel Piano regolatore territoriale ASI del 1976, modificato nel 1981; gli interventi sono quindi coerenti con la destinazione funzionale

Stralcio Piano Regolatore Territoriale ASI su cui è stato riportato in blu il perimetro della ZSC, in rosso il perimetro della proprietà NTC

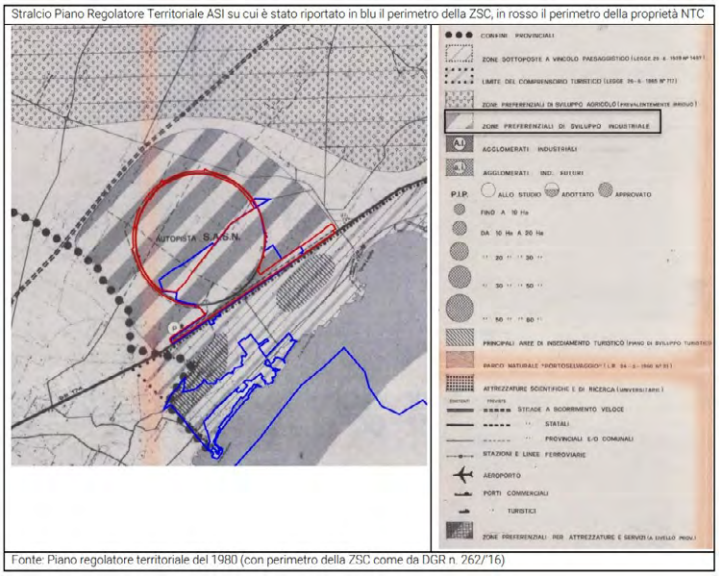

Fonte: Piano regolatore territoriale del 1980 (con perimetro della ZSC come da DGR n. 262/'16)

REGIONE PUGLIA

prevista dai citati strumenti di pianificazione.

Il Masterplan NTC ricade all'interno dell'ampia area individuata e delimitata come "zona industriale" nel PPA del 1982 e come "zona preferenziale di sviluppo industriale" nel Piano regolatore territoriale ASI del 1976, modificato nel 1981; gli interventi sono quindi coerenti con la destinazione funzionale prevista dai citati strumenti di pianificazione. Le zonizzazioni in cui ricadono gli interventi previsti dal progetto (Piano di sviluppo industriale) sono elencate nella tabella successiva, con indicazione della norma di riferimento e precisazione delle piste o degli edifici che ricadono all'interno delle stesse:

PRG – Zonizzazione		
Categoria	NTA	Interventi di progetto
D2 – Zone per attività sperimentali	77	Edifici: Medical Center – 0500, Working Cube – 0600, Gate – 0700, , Donut – 0900, Fire Station – 1200, Flying Bridge – 1400, Inclination Hill – 1500, Wet Handling – 1700, SIM CITY (ADAM SIM 1b e 2b, NTC 2 1a, Torre) – 1800, Durability 1 – 2000, Durability 2 – 2100, Pit Lane – 2200, Super Tank 2300 (in parte), Logistic & Maintenance – 2500, Noise Track – 2700, Recreation area – 2900, Adas Straight – 3000. Workshop Extension, tratti della nuova viabilità di servizio, parte dei fabbricati da demolire e di tratti di piste da smantellare. Piste: PBN, NVH, CDP-BMX TRACK (in parte), WHT-WBT, HT EXT I (in parte), HT-EXT II, IHL, WW, DUR, SPS, LDP, OFR, SIM CITY I e II, LCH (in parte).
E1 – Agricole produttive normali	82 83	Strada (tratto della nuova strada esterna lungo il perimetro nord).
F30 – Attrezzature a servizio delle zone industriali e artigianali	95 105	Edifici: Working Cube – 0600, Office – 0800, Canteen – 2400.
Fasce di rispetto della viabilità esistente		Edifici: Vehicle Test Check-in – 1000, Gas Station – 1100, Corral – 1300, Super Tank – 2300 (in parte). Area del Carpark.

Le zone D2 - Zone per attività sperimentali sono disciplinate dall'art. 77 delle NTA, in cui si precisa che esse comprendono le aree asservite alla pista per le prove sperimentali di autoveicoli in località Boncore. In questa zona si consentono «solo interventi di manutenzione ordinaria e straordinaria e ristrutturazione degli edifici esistenti», con la precisazione che nel caso della Masseria Fattizze (e relative aree di pertinenza) si applica quanto disposto dall'art. 43 delle stesse NTA.
In generale, le zone D (industriali) sono disciplinate dall'art. 75 delle NTA del PRG: esse comprendono la zona industriale dell'agglomerato ASI di Nardò-Galatone, le aree dell'insediamento per le attività sperimentali della pista circolare ricadenti nel territorio comunale, le altre aree del territorio comunale già interessate da edifici o insediamenti destinati ad attività artigianali, alla piccola industria e alle attività commerciali e distributive e i nuovi comparti previsti dal P.R.G. con questa destinazione.
Le Zone D comprendono le aree della zona industriale gestite dal Consorzio ASI in base al Piano particolareggiato per l'agglomerato di Nardò e Galatone. In queste zone sono consentite le seguenti destinazioni: impianti industriali con relativi servizi tecnici e amministrativi; depositi e magazzini; attrezzature per autotrasporti e simili, oltre a un solo alloggio per azienda a uso del dirigente o del custode (con superficie utile non superiore a mq. 95). Gli interventi edilizi ammessi includono la manutenzione ordinaria e straordinaria, il risanamento igienico ed edilizio, la ristrutturazione edilizia e ricostruzione, la nuova costruzione e l'ampliamento.
La tipizzazione delle aree oggi di NTC come D2, dunque regolate dall'art. 77 NTA, è stata oggetto di impugnazione al TAR Lecce da parte della società *olim* proprietaria dei terreni. Con sentenza n. 2085/04, passata in giudicato, il giudice ha accolto il ricorso, ritenendo palesemente contraddittoria e censurabile la destinazione contestata.

REGIONE PUGLIA

Il Comune di Nardò non ha ancora provveduto a ritipizzare l'area in base all'effetto conformativo desumibile dalla sentenza suddetta, ma ha informalmente manifestato la propria disponibilità a calibrare le sue nuove determinazioni zonizzative rendendole coerenti con le indicazioni della sentenza medesima.

11. Conclusioni.

Considerati i lavori delle Conferenze tenutesi in data 03/08/2022, 22/09/2022, 12/10/2022, 17/11/2022 e 15/06/2023 (allegati alla presente), e la Determinazione motivata di conclusione della Conferenza dei Servizi del 17/11/2022, a valle del lungo iter amministrativo avviato con D.G.R. 53/2022 del 31.01.2022:

"Conclusivamente, la CdS, dopo aver analiticamente ripercorso tutto l'iter procedimentale:

- *preso atto dei pareri favorevoli e delle eventuali prescrizioni rilasciate dagli enti che hanno partecipato ai lavori della CdS per come innanzi riportati analiticamente nella tabella sinottica;*
- *preso atto dei pareri favorevoli dei Comuni di Porto Cesareo e Nardò sulla proposta di NTC "Piano di Sviluppo industriale di NTC – Masterplan Fasi 1-4";*
- *preso atto delle previsioni urbanistiche sovraordinate del PRT ASI;*
- *preso atto della volontà del Comune di Nardò di ottemperare al giudicato discendente dalla sentenza Tar Lecce n. 2085/2004, la quale ha imposto determinate scelte;*

determina all'unanimità l'approvazione conclusiva, nell'ambito del procedimento di PAUR, del progetto "Piano di Sviluppo industriale di NTC – Masterplan 1-4".

Quanto invece al procedimento ex art. 34 TUEL, la decisione conclusiva, sulla scorta della valutazione favorevole all'unanimità della CdS, avverrà con la sottoscrizione dell'AdP, la cui ratifica da parte dei consigli comunali di Nardò e Porto Cesareo determinerà il conseguente e definitivo recepimento del "Piano di Sviluppo industriale di NTC – Masterplan Fasi 1-4" nei rispetti strumenti urbanistici comunali determinandone l'adeguamento, senza ulteriori procedimenti in capo alle AA.CC."

Considerato che tra gli interventi previsti nel piano di sviluppo è compresa:

- la realizzazione di un Centro di soccorso, con pista di atterraggio e decollo per l'elisoccorso all'interno della proprietà NTC, da utilizzare in caso di emergenze interne ed esterne, oggetto di convenzionamento con la Regione Puglia, il quale rappresenterebbe un importante strumento di assistenza a favore delle comunità locali e, più in generale, di tutte quelle residenti nella Provincia di Lecce;
- la riqualificazione e valorizzazione ecologico-ambientale e paesaggistico che prevede un processo programmato di interventi di naturalizzazione esterni alla proprietà, con l'obiettivo di rendere fruibili le aree naturalizzate supportando concretamente le previsioni contenute nei piani delle aree protette, sia della ZSC "Palude del Conte, Dune di Punta Prosciutto" (in particolare il progetto di ampliamento a sud), sia della Riserva Naturale Orientata Regionale Palude del Conte e Duna Costiera;
- la realizzazione di corridoi ecologici connessi a itinerari ciclopedonali ai fini di uno sviluppo turistico eco-compatibile;
- la creazione di una nuova polarità sul territorio, un Centro visite da rendere fruibile per usi pubblici connessi alle attività della Riserva luogo di divulgazione e promozione dei valori ambientali del territorio nonché per attività culturali e che possa fungere anche da centro per gli interventi di manutenzione, coordinamento e monitoraggio del territorio della Riserva e della ZSC;
- una stazione di protezione incendi composta da addetti specializzati che operano attivamente e continuamente per contrastare il formarsi di incendi e il loro propagarsi, non solo all'interno dell'area di proprietà, ma anche all'esterno ove rappresentino pericolo per l'azienda e per i suoi addetti, clienti, etc.

REGIONE PUGLIA

Alla luce di quanto fin qui esposto, con la presente istruttoria tecnica "Allegato A" si esprime parere favorevole affinché la Giunta approvi lo schema di Accordo di Programma e autorizzi il Presidente della Giunta Regionale alla sottoscrizione dell'Accordo di programma (ALL. B) ai sensi dell'art. 34 del D.Lgs. 267/2000 tra Regione Puglia, Consorzio ASI Lecce, Comuni di Nardò e Porto Cesareo, la cui ratifica da parte dei consigli comunali di Nardò e Porto Cesareo determinerà il conseguente e definitivo recepimento del "Piano di Sviluppo industriale di NTC – Masterplan Fasi 1-4" nei rispettivi strumenti urbanistici comunali determinandone l'adeguamento, senza ulteriori procedimenti in capo alle AA.CC.. L'Accordo sarà definitivamente approvato con Decreto del Presidente della Giunta Regionale.

P.O. Supporto in ambito Territoriale e Ambientale
Arch. Donato Stefanelli

Donato Stefanelli 26.07.2023 13:43:15 GMT+01:00

La Dirigente
Ing. Luigia Brizzi

Luigia Brizzi 26.07.2023 14:30:56 GMT+01:00

ALLEGATO B

SCHEMA DI ACCORDO DI PROGRAMMA

Ai sensi dell'art. 34 del D. Lgs 267/2000 per la realizzazione del Piano di Sviluppo Industriale di Nardò Technical Center – Masterplan Fasi 1 - 4

Tra

- La Regione Puglia, rappresentata dal Presidente della Giunta Regionale dott. Michele EMILIANO;
- Il Consorzio ASI della Provincia di Lecce, rappresentato dal Presidente Dott. Massimo Albanese;
- Il Comune di Nardò (LE), rappresentato dal Sindaco Avv. Giuseppe Mellone;
- Il Comune di Porto Cesareo (LE), rappresentato dalla Sindaca Silvia Tarantino

per la sottoscrizione dell'Accordo di programma ex art. 34 del D. Lgs. 267/2000 per la realizzazione del *"Piano di sviluppo di Nardò Technical Center"*

Premesso che:

- Il Nardò Technical Center ha trasmesso al Presidente della Regione Puglia la proposta di Accordo di Programma, in data 26.10.2021 mezzo pec, contenente gli elementi di strategicità del Piano di Sviluppo;
- Con Delibera di Giunta Regionale n. 53/2022 del 31.01.2022 – approvata su proposta dell'Assessore allo Sviluppo Economico Alessandro Delli Noci, d'intesa con l'Assessore all'Ambiente Anna Grazia Maraschio, sulla base dell'istruttoria espletata congiuntamente dalla Direttora del Dipartimento Sviluppo Economico e, per le parti inerenti al coordinamento dei procedimenti amministrativi di competenza, dal Direttore del Dipartimento Ambiente, Paesaggio e Qualità Urbana, a seguito della proposta formulata da Nardò Technical Center – la Giunta ha avviato il percorso amministrativo per la sottoscrizione di un Accordo di programma ex art. 34 del D. Lgs 267/2000, tra Regione Puglia, Comune di Nardò, Comune di Porto Cesareo e Consorzio ASI della Provincia di Lecce finalizzato alla approvazione del Piano di Sviluppo di Nardò Technical Center, comprensivo delle opere di pubblico interesse e del loro piano di gestione;
- Con Delibera di Giunta Comunale n. 47 del 22.03.2022 il Comune di Porto Cesareo ha preso atto della DGR n. 53/2022 - Atto di indirizzo per la promozione di un Accordo di programma ai sensi dell`art. 34 del D.Lgs n. 267/2000, per la realizzazione del Piano di Sviluppo del Nardò Technical Center;
- Con Delibera di Giunta Comunale n. 129 del 13.04.2022 il Comune di Nardò ha preso atto della DGR n. 53/2022 - Atto di indirizzo per la promozione di un Accordo di programma ai sensi dell`art. 34 del D.Lgs n. 267/2000, per la realizzazione del Piano di Sviluppo del Nardò Technical Center;
- Il Piano di Sviluppo di Nardò Technical Center prevede la realizzazione di opere strategiche di rilevante interesse pubblico, così come riportate nella DGR n. 53/2022 e che si riportano di seguito:

  a) realizzazione di un centro di elisoccorso attrezzato con eliporto e annesse strutture sanitarie che può essere integrato nel sistema sanitario regionale per fronteggiare le emergenze e garantire la sicurezza sanitaria con particolare riferimento al Salento;

  b) realizzazione di opere di rinaturalizzazione e forestazione naturalistica finalizzate alla valorizzazione paesaggistica ed ecologica del territorio ampliando boschi e macchia mediterranea in aree demaniali esistenti, sia in aree di proprietà del Nardò Technical Center

che in ulteriori aree da acquisire e integrare a quelle esistenti per ampliare le zone di rilevanza per l'habitat caratteristico dei luoghi;

c) realizzazione di un Centro Visite polifunzionale, completo di attrezzature audiovisive e multimediali, mediante riqualificazione di edifici esistenti, da mettere a disposizione della Riserva Regionale Orientata Palude del Conte e Duna Costiera;

d) realizzazione di corridoi ecologici connessi a itinerari ciclopedonali ai fini di uno sviluppo turistico eco-compatibile;

e) implementazione di un centro di sicurezza antincendi a servizio del centro prove ma utilizzabile anche per le aree boscate e quelle protette, unitamente ad un sistema di prevenzione incendi (come si è già verificato nel corso degli anni grazie ad un accordo già esistente che impegna NTC ad operare a supporto del locale comando provinciale dei Vigili del Fuoco).

Premesso, altresì, che:

- con pec del 17.02.2021, acquisita al protocollo della Sezione Autorizzazioni Ambientali n. AOO_089/2230 del 17.02.2021 e successiva pec del 01.04.2021, acquisita al protocollo della Sezione Autorizzazioni Ambientali n. AOO_089/5156 del 08.04.2021, Nardò Technical Centre (NTC), in qualità di Proponente, ha chiesto alla Sezione Autorizzazioni Ambientali della Regione Puglia l'avvio del procedimento per l'emissione del Provvedimento Autorizzatorio Unico Regionale ex art. 27 bis del D.Lgs. n. 152/2006 e ss.mm.ii. relativamente al "*Piano di Sviluppo Industriale di NTC- Masterplan Fasi 1-4*", inviando la documentazione pubblicata sul Portale Ambientale della Regione Puglia a far data dal 20.04.2022;
- con nota protocollo n. AOO_089/5943 del 23.04.2021 la Sezione Autorizzazioni Ambientali della Regione Puglia ha comunicato l'avvio del Procedimento Autorizzatorio Unico Regionale relativo al progetto in oggetto identificato con l'ID VIA 630, invitando le Amministrazioni e gli Enti potenzialmente interessati, e comunque competenti ad esprimersi sulla realizzazione e/o sull'esercizio del progetto, a verificare -nei termini ivi previsti- l'adeguatezza e la completezza della documentazione presentata, comunicando anche alla medesima Autorità Competente l'eventuale richiesta di integrazioni;
- con nota protocollo n. AOO_089/8368 del 31.05.2021 e successiva nota protocollo n. AOO_089/9084 dell'11.06.2021, la Sezione Autorizzazioni Ambientali della Regione Puglia ha trasmesso al Proponente gli esiti della verifica della adeguatezza e completezza della documentazione ai sensi dell'art. 27 bis comma 3 del D.Lgs n. 152/2006 e ss.mm.ii.;
- con pec del 29.06.2021, acquisita al protocollo della Sezione Autorizzazioni Ambientali n. AOO_089/10035 del 29.06.2021, con pec del 09.07.2021, acquisita al protocollo della Sezione Autorizzazioni Ambientali n. AOO_089/10496 del 09.07.2021 e con pec del 03.08.2021, acquisita al protocollo della Sezione Autorizzazioni Ambientali n. AOO_089/11606 del 03.08.2021, il Proponente ha trasmesso documentazione integrativa in riscontro con nota protocollo n. AOO_089/8368 del 31.05.2021 e successiva nota protocollo n. AOO_089/9084 dell' 11.06.2021;
- con nota protocollo n. AOO_089/12057 del 20.08.2021 la Sezione Autorizzazioni Ambientali della Regione Puglia ha trasmesso gli esiti della fase di verifica dell'adeguatezza e completezza della documentazione presentata e contestualmente ha comunicato l'avvio della fase di pubblicità ex art. 27 bis, comma 4 del D.Lgs. n. 152/2006 e ss.mm.ii. invitando le Amministrazioni e gli Enti potenzialmente interessati, e comunque competenti ad esprimersi sulla realizzazione e/o sull'esercizio del progetto, a rilasciare i pareri e contributi istruttori di competenza entro il termine di trenta giorni;

- con pec del 12.10.2021, acquisita al protocollo della Sezione Autorizzazioni Ambientali n. AOO_089/14795 del 13.10.2021, il Proponente ha richiesto una sospensione dei termini del procedimento di PAUR *"visti gli approfondimenti procedurali e tecnici in corso, afferenti al procedimento epigrafato"*;
- con nota protocollo n. AOO_089/15839 del 04.11.2021 la Sezione Autorizzazioni Ambientali - preso atto delle richieste motivate del Proponente- ha concesso la sospensione dei termini del procedimento in epigrafe per la durata di novanta giorni;
- nella seduta del 01.03.2022, con parere acquisito agli atti del procedimento con prot. n. AOO_089/2556 del 01.03.2022, il Comitato Reg.le VIA della Regione Puglia ha subordinato l'espressione del proprio parere definitivo alla trasmissione, da parte del Proponente, delle integrazioni puntualmente specificate nel proprio parere prot. n. AOO_089/2556 del 01.03.2022;
- con nota protocollo n. AOO_089/2891 del 08.03.2022 la Sezione Autorizzazioni Ambientali ha trasmesso richiesta di integrazioni di merito ex art. 27 bis c. 5 del D.Lgs. n. 152/2006 e ss.mm.ii. assegnando al Proponente un termine di trenta giorni per riscontrare le richieste di integrazioni formulate dal Comitato VIA nella seduta del 01.03.2022, nonché dagli Enti interessati nel procedimento e le osservazioni del pubblico;
- con nota protocollo n. AOO_089/5588 del 28.04.2022 la Sezione Autorizzazioni Ambientali ha concesso una sospensione motivata dei termini, richiesta dal Proponente con pec del 05.04.2022, acquisita al protocollo della Sezione Autorizzazioni Ambientali n. AOO_089/5389 del 21.04.2022, per la presentazione della documentazione integrativa richiesta con nota prot. n. AOO_089/2891 del 08.03.2022;
- con pec del 27.06.2022, acquisita al protocollo della Sezione Autorizzazioni Ambientali n. AOO_089/8584 del 07.07.2022 e successiva pec del 04.07.2022, acquisita al protocollo della Sezione Autorizzazioni Ambientali n. AOO_089/8628 del 07.07.2022, il Proponente ha trasmesso documentazione integrativa pubblicata sul Portale Ambientale della Regione Puglia a far data dal 11.07.2022 in riscontro alla nota prot. n. AOO_089/2891 del 08.03.2022;
- con nota protocollo n. AOO_089/9007 del 20.07.2022 la Sezione Autorizzazioni Ambientali della Regione Puglia ha convocato, ai sensi dell'art. 27 bis comma 7 del D.lgs. n. 152/06 e ss.mm.ii. ed ai sensi dell'art. 34 del D.lgs. n. 267/2000, la Conferenza di Servizi in modalità sincrona da svolgersi ai sensi dell'art. 14-ter (conferenza simultanea) della L. n. 241/90 e ss.mm.ii. al fine di addivenire ad univoche determinazioni da porre a base del provvedimento conclusivo di PAUR ai sensi dell'art. 27-bis del D.Lgs. n. 152/06 ss.mm.ii. e dell'Accordo di Programma (AdP) ai sensi dell'art. 34 del D.Lgs 267/2000, per il giorno 03.08.2022;
- nella seduta del 28.07.2022 il Comitato Regionale VIA, con parere acquisito al protocollo della Sezione Autorizzazioni Ambientali n. AOO_089/9342 del 28.07.2022, valutata la documentazione VIA a corredo dell'istanza di PAUR e le successive integrazioni documentali prodotte dal Proponente, tenuto conto dei pareri resi dalle Amministrazioni/Enti interessati, ha espresso il proprio parere definitivo recante:
  - Valutazione di Impatto Ambientale favorevole nel rispetto delle prescrizioni puntualmente specificate nel proprio parere prot. n. AOO_089/9342 del 28.07.2022;
  - Valutazione di Incidenza Ambientale Negativa per tutte le motivazioni puntualmente esplicitate nel proprio parere prot. n. AOO_089/9342 del 28.07.2022;
  - Valutazioni tecniche per i lavori della Conferenza di Servizi Decisoria del 03.08.2022.
- con nota protocollo n. AOO_089/9457 del 29.07.2022 il Servizio VIA/VIncA della Regione Puglia ha trasmesso, per i lavori della Conferenza di Servizi convocata giusta nota prot. n. AOO_089/9007 del 20.07.2022, il Parere definitivo rilasciato dal Comitato Reg.le VIA nella seduta del 28.07.2022 unitamente al "*Quadro delle Condizioni Ambientali*" da sottoporre al

Proponente ai fini dell'acquisizione della dichiarazione di ottemperabilità delle stesse ai sensi dell'art. 28, comma 2 del D.lgs. 3 aprile 2006, n. 152 e ss.mm.ii.;

- nella seduta di Conferenza di Servizi del 03.08.2022, in merito al parere del comitato Reg.le VIA protocollo AOO_089/9342 del 28.07.2022 indicante incidenze significative e negative sugli Habitat, così come si evince dal "*Verbale della seduta di Conferenza dei Servizi decisoria del 03.08.2022*" pubblicato sul Portale Ambientale della Regione Puglia a far data dal 11.08.2022, la Cds - alla luce della DGR n. 53 del 31.01.2022- ha condiviso che possano sussistere le condizioni per cui *"…omissis…..l'autorizzazione può essere rilasciata purché siano prese adeguate misure compensative. La Commissione è informata…omissis.."* secondo quanto indicato in Fig. 2- Livelli della Valutazione di Incidenza nella *Guida all'interpretazione dell'art. 6 della direttiva 92/43/CEE (direttiva habitat) C (2018) 7621 final (Gazzetta Ufficiale dell'Unione europea 25.01.2019)* di pag. 13 delle Linee Guida in materia di VINCA; viene altresì evidenziato come *"….omissis…..sia necessario che l'autorità competente VINCA rilasci la determinazione sulla valutazione delle "soluzioni alternative"….omissis…."* e viene chiesto pertanto al Proponente *"……omissis……di implementare la documentazione ai fini delle valutazioni necessarie di cui innanzi anche con riferimento alla "alternativa zero" di non realizzazione dell'intervento…omissis….."*;
- nella seduta di Conferenza di Servizi del 03.08.2022, così come si evince dal "*Verbale della seduta di Conferenza dei Servizi decisoria del 03.08.2022*" pubblicato sul Portale Ambientale della Regione Puglia a far data dal 11.08.2022, il Proponente ha dichiarato che *"….omissis……nella documentazione del progetto di compensazione e nella VINCA è stata documentata la situazione di fatto diversa dalle perimetrazioni degli habitat e delle componenti vegetazionali individuate dal PPTR che riguardano la riduzione sia dell'habitat boschivo 9340 (-25%) sia dell'habitat delle praterie aride 6220* (-60%). Nonostante questo in via cautelativa sono stati considerati ai fini del progetto di compensazione i perimetri derivanti da cartografie ufficiali nonché le ulteriori aree al fine di configurare un organico progetto di connessione ecologica…omissis….Il proponente chiede che sia valorizzata la cartografia prodotta in particolare nell'elaborato "Carta Vegetazione proposta 2020" che restituisce lo stato reale della situazione vegetazionale come innanzi rappresentata. La Cds chiede all'Ufficio Parchi e Tutela della Biodiversità-Sezione Tutela e Valorizzazione del Paesaggio chiarimenti in merito a quanto innanzi richiesto dal Proponente.";*
- con nota protocollo n. AOO_089/10046 del 12.08.2022 la Sezione Autorizzazioni Ambientali della Regione Puglia ha convocato, ai sensi dell'art. 27 bis comma 7 del D.lgs. n. 152/06 e ss.mm.ii. ed ai sensi dell'art. 34 del D.lgs. n. 267/2000, la seconda seduta di Conferenza di Servizi in modalità sincrona da svolgersi ai sensi dell'art.14-ter (conferenza simultanea) della L. n. 241/90 e ss.mm.ii. al fine di addivenire ad univoche determinazioni da porre a base del provvedimento conclusivo di PAUR ai sensi dell'art. 27-bis del D.Lgs. n. 152/06 ss.mm.ii. e dell'Accordo di Programma (AdP) ai sensi dell'art. 34 del D.Lgs n. 267/2000, per il giorno 22.09.2022;
- con pec del 20.09.2022, acquisita al protocollo della Sezione Autorizzazioni Ambientali n. AOO_089/11793 del 22.09.2022, il Proponente ha trasmesso documentazione aggiornata e integrativa pubblicata sul Portale Ambientale della Regione Puglia a far data dal 29.09.2022, in riscontro alle osservazioni e ai pareri pervenuti nell'ambito della prima seduta di Conferenza di Servizi del 03.08.2022;
- con nota protocollo n. AOO_145/7807 del 22.09.2022, acquisita al protocollo della Sezione Autorizzazioni Ambientali n. AOO_089/11806 del 22.09.2022, il Servizio Parchi e Tutela della Biodiversità della Regione Puglia ha inoltrato un riscontro al quesito formulato nel corso della seduta di CdS del 03.08.2022, rappresentando che "….omissis….*Per quanto sopra esposto,*

considerato che il percorso di aggiornamento dei Formulari standard, degli obiettivi e delle misure di conservazione in atto condiviso con il MiTE secondo le disposizioni della CE attivato a valle della Deliberazione della Giunta Regionale 853/2022 prevede un termine di conclusione delle attività al 2023; considerato che i programmi di monitoraggio degli habitat e delle specie attivati a valle della Deliberazione della Giunta Regionale 150/2020 prevedono un termine di conclusione delle attività al 2023, si ritiene che, ferme restando le opportune verifiche e integrazioni, quanto rappresentato dal proponente potrebbe essere gestito nell'alveo procedurale del paragrafo 6(4) della Direttiva Habitat all'interno del quale dovrebbero comunque essere opportunamente documentate, motivate e giustificate le modifiche dei contenuti del Formulario standard nel rispetto delle indicazioni fornite dalla Commissione Europea ivi comprese quelle correlate a "a) a proven, genuine scientific error" e a "b) natural developments". Al proposito, si fa presente che tale possibilità consentirebbe di pervenire, previa positiva istruttoria del Mite, alla definizione di una proposta di formulario standard aggiornato avuto riguardo alle modifiche correlate a "a) a proven, genuine scientific error" e a "b) natural developments"; avuto riguardo alle modifiche correlate a "c) as a consequence of the application of Article 6(4) of the Habitats Directive"; avuto riguardo ad eventuali scelte inerenti l'ampliamento del perimetro del sito Rete Natura 2000 o l'istituzione di un nuovo sito Rete Natura 2000.";

- nella seduta di Conferenza di Servizi del 22.09.2022, così come si evince dal "*Verbale della seduta di Conferenza dei Servizi decisoria del 22.09.2022*" pubblicato sul Portale Ambientale della Regione Puglia a far data dal 29.09.2022, il Proponente ha relazionato*"…..omissis….sul criterio seguito per la individuazione delle aree a compensazione…omissis….il Proponente conferma che le aree già rinaturalizzate o in parte rinaturalizzate inserite nel progetto non sono state computate ai fini delle compensazioni. Il Proponente precisa che le quantità di habitat da compensare sono quelle desunte dalla cartografia ufficiale di cui alla DGR n. 2442/2018 e non quelli desunti dalla carta della vegetazione 2020 allegata allo Studio di Impatto Ambientale…omissis*";
- nella seduta di Conferenza di Servizi del 22.09.2022, in merito alla necessità *"……omissis……di implementare la documentazione ai fini delle valutazioni necessarie di cui innanzi anche con riferimento alla "alternativa zero" di non realizzazione dell'intervento…."*, il Proponente, così come si evince dal "*Verbale della seduta di Conferenza dei Servizi decisoria del 22.09.2022*" pubblicato sul Portale Ambientale della Regione Puglia a far data dal 29.09.2022, ha rappresentato che *"….omissis…al fine di fornire lo studio di incidenza aggiornato aveva bisogno di consolidare le aree di compensazione. Il documento sarà aggiornato non solo integrando l'analisi delle alternative ma fornendo anche una verifica di corrispondenza con le misure di conservazione e un aggiornamento del Piano di Monitoraggio che possa comprendere anche le aree di compensazione su un tempo minimo di 10 anni. Il Proponente riferisce che il documento in corso di predisposizione riguarderà solo le parti in aggiornamento rispetto alla versione precedente. Riferisce inoltre che le modifiche sono solo in incremento e quindi migliorative…omissis…";*
- con nota protocollo n. AOO_089/12312 del 05.10.2022 la Sezione Autorizzazioni Ambientali della Regione Puglia ha trasmesso il Verbale di Conferenza di Servizi decisoria del 22.09.2022 e contestualmente ha convocato, ai sensi dell'art. 27 bis comma 7 del D.lgs. n. 152/06 e ss.mm.ii. ed ai sensi dell'art. 34 del D.lgs. n. 267/2000, la terza seduta di Conferenza di Servizi in modalità sincrona da svolgersi ai sensi dell'art.14-ter (conferenza simultanea) della L. n. 241/90 e ss.mm.ii. al fine di addivenire ad univoche determinazioni da porre a base del provvedimento conclusivo di PAUR ai sensi dell'art. 27-bis del D.Lgs. n. 152/06 ss.mm.ii. e dell'Accordo di Programma (AdP) ai sensi dell'art. 34 del D.Lgs n. 267/2000, per il giorno 12.10.2022;

- con pec del 06.10.2022, acquisita al protocollo della Sezione Autorizzazioni Ambientali n. AOO_089/12366 del 06.10.2022, il Proponente ha inoltrato documentazione integrativa pubblicata sul Portale Ambientale della Regione Puglia a far data dal 06.10.2022 e comprendente, tra l'altro i seguenti elaborati:

  "*Aggiornamento completo del progetto delle Opere di Compensazione che recepisce le osservazioni, i pareri e le richieste di integrazione pervenute durante le prime due sedute della conferenza di servizi svoltesi in data 03.08.2022 e 22.09.2022*";

  "Aggiornamento e integrazione dello Studio di Incidenza (versione 3) in risposta a quanto richiesto dal Comitato Regionale VIA (parere finale espresso nella seduta del 28.07.2022) e in risposta a quanto richiesto, nell'ambito del PAUR, dalla Regione Puglia (verbale della seduta di conferenza di servizi decisoria del 03.08.2022), nonché in ragione del richiesto ampliamento delle aree coinvolte nel progetto di compensazione (in risposta alla richiesta del Servizio Foreste-Regione Puglia, Sezione Coordinamento Servizi Territoriali, Servizio territoriale di Lecce del 16.09.2022)";
- con pec del 10.10.2022, acquisita al protocollo della Sezione Autorizzazioni Ambientali n. AOO_089/12563 del 11.10.2022, il Proponente ha inoltrato un aggiornamento della documentazione integrativa inviata con pec del 06.10.2022 pubblicata sul Portale Ambientale della Regione Puglia a far data dal 11.10.2022;
- con nota protocollo n. AOO_089/13174 del 21.10.2022 la Sezione Autorizzazioni Ambientali della Regione Puglia ha trasmesso il Verbale di Conferenza di Servizi decisoria del 12.10.2022 e contestualmente ha convocato, ai sensi dell'art. 27 bis comma 7 del D.lgs. n. 152/06 e ss.mm.ii. ed ai sensi dell'art. 34 del D.lgs. n. 267/2000, la quarta seduta di Conferenza di Servizi in modalità sincrona da svolgersi ai sensi dell'art.14-ter (conferenza simultanea) della L. n. 241/90 e ss.mm.ii. al fine di addivenire ad univoche determinazioni da porre a base del provvedimento conclusivo di PAUR ai sensi dell'art. 27-bis del D.Lgs. n. 152/06 ss.mm.ii. e dell'Accordo di Programma (AdP) ai sensi dell'art. 34 del D.Lgs n. 267/2000, per il giorno 02.11.2022;
- con pec del 21.10.2022, acquisita al protocollo della Sezione Autorizzazioni Ambientali n. AOO_089/13256 del 24.10.2022, il Proponente ha trasmesso documentazione integrativa pubblicata sul Portale Ambientale della Regione Puglia a far data dal 25.10.2022 e comprendente, tra l'altro, i seguenti elaborati:

  "Aggiornamento e integrazione dello Studio di Incidenza (versione 3)";

  "Sintesi dello Studio di Incidenza (versione 3)";

  "Aggiornamento del Piano di Monitoraggio Ambientale";

  "Documento di sintesi del Progetto delle Opere di Compensazione";
- con nota protocollo n. AOO_089/13540 del 28.10.2022 la Sezione Autorizzazioni Ambientali della Regione Puglia ha rinviato al giorno 17.11.2022 la seduta di Conferenza di Servizi da svolgersi ai sensi dell'art.14-ter (conferenza simultanea) della L. n. 241/90 e ss.mm.ii. al fine di addivenire ad univoche determinazioni da porre a base del provvedimento conclusivo di PAUR ai sensi dell'art. 27-bis del D.Lgs. n. 152/06 ss.mm.ii. e dell'Accordo di Programma (AdP) ai sensi dell'art. 34 del D.Lgs n. 267/2000 regolarmente convocata con nota prot. n. AOO_089/13174 del 21.10.2022;
- con Atto Dirigenziale n. 374 del 28.10.2022 il Dirigente *a.i.* del Servizio VIA/VIncA ha determinato *"….omissis….*

  di esprimere**, relativamente al progetto in epigrafe, presentato da Nardò Technical Center, sulla scorta del parere del Comitato regionale VIA espresso nella seduta del 28.07.2022, dei lavori e degli esiti della Conferenza di Servizi del 03.08.2022, delle scansioni procedimentali compendiate e per le motivazioni/considerazioni/valutazioni in narrativa **giudizio di Valutazione di Impatto ambientale positivo con le prescrizioni e alle condizioni riportate

nel "Quadro delle Condizioni Ambientali" *per il "Piano di Sviluppo Industriale di NTC-Masterplan Fasi 1-4" presentato con pec del 17.02.2021, acquisita al protocollo della Sezione Autorizzazioni Ambientali n. AOO_089/2230 del 17.02.2021 e successiva pec del 01.04.2021, acquisita al protocollo della Sezione Autorizzazioni Ambientali n. AOO_089/5156 del 08.04.2021, identificato dall'ID VIA 630*;

di ratificare *il parere del comitato Reg.le VIA protocollo AOO_089/9342 del 28.07.2022, indicante incidenze significative e negative sugli Habitat;*

di proseguire *il procedimento istruttorio dei requisiti per la deroga dell'art. 6 punto 4 e di valutazione delle compensazioni ai sensi della Direttiva 92/43/CEE Habitat e delle Linee Guida nazionali per la VIncA tenuto conto che:*

il progetto in oggetto ha carattere di pubblico interesse ai sensi e per gli effetti della D.G.R. n. 53 del 31 gennaio 2022;

il Proponente ha manifestato l'interesse a proseguire il procedimento ai sensi dell'art. 6 punto 4 della Direttiva "Habitat" relativa alle misure di compensazione….omissis…";

- con nota protocollo n. AOO_089/13627 del 31.10.2022 il Servizio VIA/VIncA della Regione Puglia ha trasmesso la Determinazione Dirigenziale di Valutazione di Impatto Ambientale n. 374 del 28.10.2022 alla Sezione Autorizzazioni Ambientali per gli adempimenti conseguenti il procedimento ex art. 27-bis del TUA;
- con nota protocollo n. AOO_089/13682 del 03.11.2022 il Servizio VIA/VIncA della Regione Puglia ha richiesto al Comune di Porto Cesareo- Ufficio Parco RNOR Palude del Conte e Duna Costiera- di trasmettere le proprie valutazioni tecniche ai fini dell'acquisizione, da parte dell'Autorità competente al rilascio della valutazione di incidenza, del "*sentito*" endoprocedimentale alla valutazione delle Misure di compensazione dell'Ente gestore del sito Natura 2000, in ossequio a previsto dalle Linee Guida Nazionali per la Valutazione di Incidenza (VIncA) recepite con DGR n. 1515/2021;
- con nota protocollo n. 31190 del 04.11.2022, acquisita al protocollo della Sezione Autorizzazioni Ambientali n. AOO_089/13781 del 07.11.2022, il Comune di Porto Cesareo- Ente Gestore della Riserva Naturale Orientata Regionale "Palude del Conte e duna Costiera-Porto Cesareo" ha trasmesso il proprio contributo istruttorio ai sensi della DGR 1515/2021 in riscontro alla nota protocollo n. AOO_089/13682 del 03.11.2022 del Servizio VIA/VIncA della Regione Puglia, senza esprimersi circa le misure di compensazione, ma rappresentando sul solo Piano di sviluppo NTC "…*omissis*….c*on riferimento al parere endoprocedimentale richiesto dalla Conferenza dei Servizi in oggetto, rilevato che l'intervento ricade all'interno della Zona Speciale di Conservazione della Rete Natura 2000 denominata "Palude del Conte, Dune di Punta Prosciutto (IT9150027)", dove vigono le Misure di Conservazione approvate dalla Regione Puglia con il Regolamento Regionale n. 6/2016 pubblicato sul BURP n. 54 del 12.05.2016, di competenza di codesto Ente così come statuito dalla delibera di Giunta Regionale n°1515/2021, in quanto il perimetro della ZSC coincide in buona parte con il perimetro della Riserva Regionale, alla luce della documentazione pubblicata sul sito web della Conferenza di Servizi e sulla scorta dei dati di conoscenza in possesso di questo Ente Gestore (quali il monitoraggio in corso degli habitat della riserva regionale e delle due ZSC, finanziato con bando regionale), tenuto conto degli obiettivi di conservazione dell'area, si può affermare con certezza che l'**intervento proposto ha una incidenza negativa significativa sul sito"**;
- Con Determina n. 389 del 16.11.2022 il Servizio VIA/VIncA ha valutato positivamente le misure di compensazione proposte nell'ambito del "Piano di Sviluppo industriale di NTC – masterplan fasi 1- 4 e ha notificato il provvedimento, comprensivo degli allegati, al Ministero della Transizione Ecologica al fine dell'espressione del previsto Accordo sulle misure di

compensazione presentate, prodromico all'avvio delle procedure di notifica alla Commissione Europea, ai sensi dell'art. 6, par. 4 della Direttiva HABITAT

Considerato che

- In data 17.11.2022 si è svolta la seduta conclusiva della Conferenza di Servizi PAUR, la quale ha determinato all'unanimità l'approvazione conclusiva, nell'ambito del procedimento di PAUR, del Piano di Sviluppo industriale di Nardò Technical Center – Masterplan Fasi 1 - 4, così come promosso dal proponente, prendendo atto di tutti i pareri favorevoli pervenuti nell'ambito della Conferenza di Servizi convocata ai sensi dell'art. 27 bis del D. Lgs n. 152/2006 e ai sensi dell'ar. 34 del D. Lgs n. 267/2000;
- Con Determina n. 412 del 01.12.2022 la Dirigente ad interim della Sezione regionale "Autorizzazioni Ambientali" ha espresso, ai sensi dell'art. 12 della LR n. 44/2012, il Parere Motivato di Valutazione Ambientale Strategica relativo al programma di interventi ricadenti nel piano di Sviluppo di NTC e al relativo Rapporto Ambientale;
- Con Determina n. 11 del 24.01.2023 il Dirigente della Sezione Tutela e Valorizzazione del Paesaggio ha rilasciato ai sensi e per gli effetti dell'art. 146 del D. Lgs n. 42/2004 e degli art. 90 e 91 delle NTA del PPTR, l'Autorizzazione Paesaggistica per l'intervento denominato "Piano di sviluppo industriale di NTC – Masterplan fasi 1-4";
- Con nota prot. n. 0004104 del 12.01.2023 il Ministero dell'Ambiente e della sicurezza energetica ha trasmesso le proprie osservazioni in merito alla procedura ex art. 6.4. della Direttiva HABITAT inerente al "Piano di Sviluppo Industriale di NTC – masterplan fasi 1- 4", di cui alla comunicazione del Servizio Via e VIncA della Regione Puglia, prot. n. AOO_089/14265 del 17.11.2022 di trasmissione della D.D. n. 389 del 16.11.2022;
- Con nota prot. n. 2248 del 16.03.2023 il Dipartimento promozione della salute, del benessere sociale e dello sport per tutti e in data 13.03.2023 con nota prot. 2756 la Sezione Protezione Civile hanno trasmesso il proprio contributo di competenza relativamente ai motivi imperativi di rilevante interesse pubblico inerenti alla "**salute dell'uomo**" e "**sicurezza pubblica**";
- Con Delibera di Giunta Regionale n. 600 del 03.05.2023 sono stati deliberati i **Motivi Imperativi di rilevante Interesse Pubblico per la Regione Puglia**, connessi alla realizzazione del Piano di sviluppo Industriale del Nardò Technical Center, preso atto delle note citate al punto precedente;
- Con Delibera di Giunta Regionale n. 604 del 03.05.2023 è stata approvata la modifica delle perimetrazioni ed aggiornamento dei formulari standard relativi rispettivamente alle Zone di Conservazione Speciale IT9130001 "Torre Colimena" designata con DM 21 marzo 2018 e IT9150027 "Palude del Conte, dune di Punta Prosciutto" designata con DM 28 dicembre 2008;
- Con Determina n. 176 del 12.05.2023 la Dirigente ad interim della Sezione Autorizzazioni Ambientali di concerto con il Dirigente ad interim del Servizio VIA e VINCA ha aggiornato la DD n. 389/2022;
- Con Determina n. 197 del 26.05.2023 la Dirigente ad interim della Sezione Autorizzazioni Ambientali della Regione Puglia ha **rilasciato** ai sensi e per gli effetti dell'art. 27-bis del TUA e ss.mm.ii., il provvedimento autorizzatorio unico regionale per l'intervento "*Piano di Sviluppo industriale di NTC - Masterplan Fasi 1-4"* da ubicarsi nei Comuni di Nardò e Porto Cesareo proposto da **Nardò Technical Center s.r.l. (NTC)** di cui al procedimento IDVIA 630, come da Determinazione motivata della conferenza di Servizi assunta in data 17.11.2022;

Dal punto di vista **Urbanistico:**

- il Piano di Sviluppo di NTC risulta conforme al Piano Territoriale del Consorzio ASI della Provincia di Lecce, così come approvato con DGR n. 160 del 13.01.1986 pubblicato sul BURP n. 45 del 22.03.1986 ed attualmente vigente;
- Il PRT del Consorzio ASI della Provincia di Lecce è uno strumento urbanistico sovraordinato ai piani urbanistici comunali, i quali devono recepirlo al loro interno;
- L'area interessata dal Piano di Sviluppo di Nardò technical Center è considerata, dall'attuale e vigente PRT del Consorzio ASI di Lecce, un'estensione dell'agglomerato industriale di Nardò - Galatone;
- Il compendio industriale, attualmente NTC, è stato realizzato negli anni '70 e in epoca antecedente alla redazione dell'attuale Piano regolatore del Comune di Nardò, e le aree di proprietà di NTC erano già tipizzate e destinate a insediamenti industriali come riconosciuto dalla sentenza del TAR Lecce n. 2085 del 2004;
- Con Decreto del Presidente della Giunta Regionale di approvazione del presente accordo di programma, pubblicato sul Bollettino Ufficiale della Regione, e che sancisce l'approvazione del progetto, sulla base del piano particellare di esproprio riferito agli interventi progettuali di compensazione (rinaturalizzazione, itinerari ciclopedonali), viene dichiarata la pubblica utilità ai sensi dell'art. 17 del D. Lgs n. 327/2001 e dell'art. 6 della L.R. n. 4/1995;
- L'Ufficio Espropriazioni della Regione Puglia riveste il ruolo di **Autorità Espropriante**, ai sensi dell'art. 3 comma 1 del DPR n. 327/2001, delegando al proponente le sole attività legate al procedimento espropriativo e non l'emanazione dei Decreti di Esproprio;
- Il Nardò Technical Center, in qualità di **promotore dell'espropriazione**, fornirà la copertura finanziaria per procedere alla formalizzazione delle procedure espropriative;
- La ratifica dell'Accordo di programma da parte dei Consigli Comunali di Nardò e di Porto Cesareo determinerà il conseguente e definitivo recepimento del Piano di Sviluppo industriale di NTC – Masterplan fasi 1 -4;
- La successiva approvazione con Decreto del Presidente della Giunta Regionale ai sensi dell'art. 34, c.4, del D.Lgs n. 267/00 e della L.r. n. 4/1995, determinerà la variazione degli strumenti urbanistici comunali determinandone l'adeguamento, senza ulteriori procedimenti in capo alle AA.CC., sostituisce i Permessi di Costruire ed è titolo per la realizzazione degli interventi previsti.

Dal punto di vista **Paesaggistico:**

- L'area interna al compendio di NTC, in quanto realizzata in epoca antecedente all'entrata in vigore del PPTR, risulta esclusa dall'applicazione delle norme sui beni paesaggistici, così come disposto dalla Sentenza del Consiglio di Stato, ai sensi dell'art. 142 comma 2 del D. Lgs n. 42/2004;
- Il Comune di Porto Cesareo con delibera di Consiglio Comunale n. 49 del 25/10/2022 ha approvato la perimetrazione delle "aree escluse" ai sensi del combinato disposto di cui al comma 2 dell'art. 142 del D.lgs n. 42/04 ed al comma 3 dell`art. 90 delle n.t.a. del PPTR, ricadenti nel compendio di proprietà di "Nardò Technical Center (NTC)";
- Il Comune di Nardò con delibera di Consiglio Comunale n. 17 del 23/03/2017 ha provveduto alla individuazione e delimitazione delle aree che alla data del 6 settembre 1985 erano delimitate negli strumenti urbanistici ai sensi del decreto Ministeriale 2 aprile 1968 n. 1444, come zone territoriali omogenee A e B, ovvero incluse nel 1° PPA approvato con delibera del CC n. 534/82, ed attualmente vigente;
- Il Piano di Sviluppo di NTC è assoggettato al regime di Autorizzazione Paesaggistica ai sensi dell'art. 90 delle NTA del PPTR, che nel caso di specie reca in sé anche gli elementi di

valutazione previsti per l'accertamento di compatibilità paesaggistica ex art. 91 delle NTA del PPTR;

- Il Piano di Sviluppo di NTC si configura come intervento di rilevante trasformazione ai sensi del comma 1 lett. b2) dell'art. 89 delle NTA del PPTR oggetto dell'accertamento ed è assoggettato alla verifica del rispetto della normativa d'uso di cui alla Sezione C2 delle Schede d'Ambito (art. 91 comma 1, NTA del PPTR);
- La Sezione Tutela e Valorizzazione del paesaggio della Regione Puglia ha espresso durante la Conferenza di Servizi del 17.11.2022 parere favorevole con prescrizioni alla realizzazione del Piano di Sviluppo di NTC;
- Con **Determina Dirigenziale n. 11 del 24.01.2023** del dirigente della Sezione Tutela e Valorizzazione del Paesaggio **è stata rilasciata l'Autorizzazione Paesaggistica**, con prescrizioni e raccomandazioni, che qui si intendono integralmente riportate;

Dal punto di vista **Ambientale:**

- Con determina Dirigenziale n. 374 del 28.10.2022 il Dirigente ad interim del Servizio VIA-VIncA ha determinato quanto segue:
  - di esprimere, sulla scorta del parere del Comitato regionale VIA espresso nella seduta del 28.07.2022, dei lavori e degli esiti della Conferenza di Servizi del 03.08.2022, delle scansioni procedimentali compendiate e per le motivazioni/considerazioni/valutazioni in narrativa, giudizio di Valutazione di Impatto ambientale positivo con le prescrizioni e alle condizioni riportate nel "Quadro delle Condizioni Ambientali" per il "Piano di Sviluppo Industriale di NTC- Masterplan Fasi 1-4" presentato con pec del 17.02.2021, acquisita al protocollo della Sezione Autorizzazioni Ambientali n. AOO_089/2230 del 17.02.2021 e successiva pec del 01.04.2021, acquisita al protocollo della Sezione Autorizzazioni Ambientali n. AOO_089/5156 del 08.04.2021, identificato dall'ID VIA 630;
  - di ratificare il parere del Comitato regionale VIA prot. AOO_089/9342 del 28.07.2022, indicante incidenze significative e negative sugli HABITAT;
  - di proseguire il procedimento istruttorio dei requisiti per la deroga dell'art. 6 punto 4 e di valutazione delle compensazioni ai sensi della Direttiva 92/43/CEE Habitat e delle Linee Guida nazionali per la VIncA, tenuto conto che il progetto in oggetto ha carattere di pubblico interesse ai sensi e per gli effetti della D.G.R. n. 53 del 31 gennaio 2022 e che il Proponente ha manifestato l'interesse a proseguire il procedimento ai sensi dell'art. 6 punto 4 della Direttiva "Habitat" relativa alle misure di compensazione;
- Con determina Dirigenziale n. 389 del 16.11.2022 il Servizio VIA/VIncA ha valutato positivamente le misure di compensazione proposte nell'ambito del "Piano di Sviluppo industriale di NTC – masterplan fasi 1-4" e ha notificato il provvedimento, comprensivo degli allegati, al Ministero della Transizione Ecologica al fine dell'espressione del previsto Accordo sulle misure di compensazione presentate, prodromico all'avvio delle procedure di notifica alla Commissione Europea, ai sensi dell'art. 6, par. 4 della Direttiva HABITAT;
- Con Determina n. 412 del 01.12.2022 la Dirigente ad interim della Sezione regionale "Autorizzazioni Ambientali" ha espresso, ai sensi dell'art. 12 della LR n. 44/2012, il Parere Motivato di Valutazione Ambientale Strategica relativo al programma di interventi ricadenti nel piano di Sviluppo di NTC e al relativo Rapporto Ambientale, nel rispetto di prescrizioni ottemperate nel Documento di Dichiarazione di Sintesi, ai sensi dell'art. 13 della L. R. n. 44/2012;
- Con Determina n. 176 del 12.05.2023 la Dirigente ad interim della Sezione Autorizzazioni Ambientali, di concerto con il Dirigente ad interim del Servizio VIA e VINCA ha aggiornato la DD

n. 389/2022, ha valutato positivamente le misure di compensazione proposte nell'ambito del Piano di Sviluppo di NTC, trasmettendo al MASE per le successive disposizioni di legge la documentazione richiesta;

- Con Determina n. 197 del 26.05.2023 la Dirigente ad interim della Sezione Autorizzazioni Ambientali della Regione Puglia ha **rilasciato** ai sensi e per gli effetti dell'art. 27-bis del TUA e ss.mm.ii., il Provvedimento Autorizzatorio Unico Regionale per l'intervento "*Piano di Sviluppo industriale di NTC - Masterplan Fasi 1-4"* da ubicarsi nei Comuni di Nardò e Porto Cesareo proposto da **Nardò Technical Center s.r.l. (NTC)** di cui al procedimento IDVIA 630, come da Determinazione motivata della conferenza di Servizi assunta in data 17.11.2022

Considerato, altresì, che:

- l'approvazione del presente ADP comporta:
  - l'apposizione del vincolo preordinato all'esproprio per tutti i beni ricompresi nel Piano particellare d'esproprio qui allegato;
  - la dichiarazione di pubblica utilità, indifferibilità ed urgenza delle opere promosse nell'ambito del Piano di Sviluppo di NTC ai fini espropriativi delle aree individuate dal PAUR per completare gli interventi di rinaturalizzazione ai fini della compensazione ambientale;
  - l'accollo da parte di NTC del pagamento dell'indennità di esproprio e di tutte le spese connesse alla relativa procedura;

- con l'approvazione del presente ADP:
  - il Promotore si impegna a eseguire, a propria cura e spese, la progettazione e la realizzazione, nonché la manutenzione e gestione delle opere di rilevante interesse pubblico ricomprese nel piano di investimenti, secondo quanto previsto da questo Accordo di Programma e nel relativo cronoprogramma allegato;
  - le aree interessate dal Progetto di rinaturalizzazione già di proprietà di NTC, esterne al comparto industriale, rimarranno di proprietà del Proponente;
  - le aree oggetto di esproprio rimarranno di proprietà di NTC, che ne garantirà la manutenzione e monitoraggio con le modalità pure stabilite dal presente AdP, eccetto per le aree individuate all'interno della Convenzione Accessiva stipulata tra NTC e Comune di Nardò e Comune di Porto Cesaro e destinate alla realizzazione dei percorsi ciclo-pedonali;
  - le aree di proprietà pubblica regionale, interessate dal progetto di rinaturalizzazione, saranno cedute rispettivamente ai Comuni di Nardò e Porto Cesareo, in ragione della loro localizzazione, tranne che la proprietà non sia già stata trasferita alle predette A.A.C.C.

Visto:

- le normative di settore che regolano il procedimento amministrativo;
- gli articoli 727 bis e 733 bis del Codice Penale, relativi rispettivamente ai reati "*Uccisione, distruzione, cattura, prelievo, detenzione di esemplari di specie animali o vegetali selvatiche protette*" e di "*Distruzione o deterioramento di habitat all'interno di un sito protetto*"
- Il progetto per la realizzazione del Piano di Sviluppo del Nardò technical Center, così come approvato dalla Conferenza PAUR del 17.11.2022, qui allegato;
- Il cronoprogramma degli interventi, qui allegato;
- Il Piano Particellare di esproprio, qui allegato;
- i pareri ottenuti in fase di approvazione del Piano di Sviluppo che qui si intendono integralmente riportati;
- le Convenzioni accessive all'Accordo di Programma siglate tra proponente e Regione Puglia per la realizzazione delle opere per cui sono stati dichiarati i motivi imperativi di rilevante interesse pubblico con DGR n. 600 del 03.05.2023;

- le Convenzioni accessive all'Accordo di programma siglate rispettivamente tra proponente e Comune di Nardò e Comune di Porto Cesareo, per la realizzazione e gestione delle aree interessate dai percorsi ciclo-pedonali, riqualificazione della Pineta Serra degli Angeli e Torre Chianca;
- la deliberazione n. ____ del _____ con la quale la Giunta Regionale ha autorizzato il Presidente della Regione alla sottoscrizione dell'Accordo di Programma ai sensi del decreto legislativo n. 267/2000 e s.m.i.

Le parti: Regione Puglia, Comune di Nardò (LE), Comune di Porto Cesareo (LE), Consorzio ASI della Provincia di Lecce, rappresentati rispettivamente dai rappresentanti Legali, sulla base del programma di interventi concordato con il proponente NTC.

CONVENGONO QUANTO SEGUE

Art. 1

Approvazione delle premesse

1. La narrativa che precede costituisce parte integrante e sostanziale del presente "Accordo di Programma".

Art. 2

Attuazione dell'Accordo di Programma

1. L'attuazione dell'Accordo di Programma da parte del soggetto proponente avrà luogo in conformità a quanto stabilito dalla presente scrittura e in conformità al cronoprogramma qui allegato.
2. L'Accordo di Programma ha una durata pari a 10 (dieci) anni dalla data di pubblicazione sul BURP del decreto del Presidente della Giunta regionale di approvazione dell'Accordo medesimo e potrà essere rinnovato su istanza motivata del soggetto promotore.
3. La dichiarazione di pubblica utilità, indifferibilità e urgenza delle opere previste nell'ambito del Piano di sviluppo di NTC cessa di avere efficacia qualora la realizzazione delle opere previste dal Piano di sviluppo di NTC non abbia inizio entro tre anni dalla pubblicazione sul BURP del decreto del Presidente della Giunta regionale di approvazione dell'Accordo medesimo.
4. Il presente Accordo di Programma si intenderà caducato di diritto con conseguente decadenza del PAUR qualora i lavori delle opere di rilevante interesse pubblico non abbiano effettivo inizio secondo il cronoprogramma di progetto, a decorrere dalla data di pubblicazione sul B.U.R.P.. Gli interventi dovranno essere ultimati entro il termine stabilito dal cronoprogramma di progetto, allegato all'Accordo di Programma, relativi alle diverse opere pubbliche previste. In caso di inadempienza, NTC dovrà versare integralmente la cauzione depositata mediante polizza fideiussoria, così come riportato nelle Convenzioni Accessive all'Accordo di Programma e all'art. 9 del presente.

Art. 3

Realizzazione e gestione delle opere di rilevante interesse pubblico

1. Il proponente NTC si impegna alla realizzazione, a proprie spese, delle opere di rilevante interesse pubblico, così come indicato dalla DGR n. 53/2022 e nella DGR n. 600/2023, riportate negli elaborati progettuali e negli elaborati di VAS approvati nella conferenza di Servizi del 17.11.2022 e integrati nel PAUR approvato con Determina Dirigenziale n. 197 de 26.05.2023; gli interventi previsti sono di seguito riportati;

- opere di rinaturalizzazione e riforestazione previste nel progetto di compensazione ambientale;
- base eliportuale HEMS completa di servizi tecnici, hangar, posto di pronto soccorso e servizi per il personale sanitario;
- implementazione del centro di sicurezza antincendio per consentire la salvaguardia delle aree protette, la prevenzione e la lotta antincendio;
- realizzazione di Itinerari ciclopedonali per la fruizione del territorio e lo sviluppo turistico eco-compatibile;
- riqualificazione del centro visite di Torre Chianca a Porto Cesareo;
- valorizzazione della Pineta Serra degli Angeli all'interno della Riserva naturale regionale orientata "Palude del conte e Duna Costiera" a Porto Cesareo.

2. A seguito dell'Accordo di Programma il proponente NTC si impegna irrevocabilmente, sin dalla sottoscrizione, alla manutenzione delle opere di rinaturalizzazione e al monitoraggio delle stesse, così come stabilito dal cronoprogramma allegato ed in conformità alla Direttiva HABITAT;
3. Le opere di rinaturalizzazione site all'interno di aree già di proprietà pubblica, saranno manutenute per un tempo pari a 5 anni a decorrere dalla data di collaudo delle stesse;
4. Le opere relative agli itinerari ciclopedonali e alle opere di riqualificazione e valorizzazione di Torre Chianca e Pineta Serra degli Angeli saranno cedute ai Comuni, come meglio indicato all'interno delle convenzioni accessive, successivamente al collaudo.
5. A seguito della sottoscrizione dell'Accordo di Programma il promotore NTC si impegna alla realizzazione e manutenzione (edilizia ed impiantistica) della base eliportuale HEMS, come meglio esplicitato nella convenzione accessiva allegata al presente accordo;
6. A seguito della sottoscrizione dell'Accordo di Programma il promotore NTC si impegna a garantire, con propri mezzi e personale, il presidio antincendio delle aree di proprietà della NTC comprese le aree di riforestazione e rinaturalizzazione oggetto del Piano di Compensazione, oltre che le aree definite nell'ambito della convenzione accessiva allegata al presente accordo;

Art. 4

Cessione delle aree espropriate

1. A seguito dell'approvazione dell'Accordo di Programma e dell'intervenuta dichiarazione di Pubblica Utilità, ai sensi dell'art. 12 del DPR n. 327/2001, NTC, in qualità di promotore dell'esproprio, procederà con l'esproprio delle aree, così come riportate nel Piano Particellare di esproprio allegato al presente Schema, individuando quale Autorità Espropriante la Regione Puglia – Ufficio Espropri.
2. Le aree destinate alla realizzazione dei percorsi ciclo-pedonali avranno come beneficiario dell'esproprio i Comuni di Nardò e Porto Cesareo, come meglio dettagliato nelle convenzioni accessive allegate al presente Schema.
3. Le aree oggetto di esproprio destinate alla rinaturalizzazione e riforestazione avranno come beneficiario dell'esproprio lo stesso promotore (NTC) il quale diviene pertanto proprietario delle aree.
4. NTC, sia per le aree acquisite mediante procedure espropriative, sia per le aree acquisite con procedure standard e rientranti nel progetto di compensazione ambientale (approvato con Determina PAUR n. 197 del 26.05.2023), si impegna irrevocabilmente a manutenere le superficie ad HABITAT rientranti nel nuovo perimetro della ZSC, mediante attività di tutela, ai sensi e nel rispetto della Direttiva HABITAT, considerato anche quanto previsto dagli artt. 727 bis e 733 del C.P.;

5. Il proponente NTC si impegna nella tutela degli HABITAT ivi presenti a seguito degli interventi di rinaturalizzazione e a seguito dell'ampliamento della ZSC così come previsto dalla DGR n. 600 del 03.05.2023

Art. 5

Interventi previsti dal Piano di Sviluppo di NTC

1. La realizzazione delle opere di compensazione dovrà iniziare contestualmente all'avvio dei lavori (macrofase 1) e terminare entro 10 anni, termine di durata dell'Accordo di Programma.
2. Entro tale termine dovrà essere garantita la rinaturalizzazione secondo le quantità totali definite e approvate in sede di PAUR, fatto salvo eventuali modifiche in termini di localizzazione delle aree e delle tempistiche di attuazione delle singole fasi e relative quantità, nel rispetto di quanto previsto dal progetto di compensazione approvato nella seduta conferenziale del 17.11.2022.
3. La realizzazione delle opere di compensazione dovrà essere garantita indipendentemente dall'attuazione delle opere private e dalle relative fasi temporali. Sono ammesse variazioni in merito alle tempistiche e modalità di attuazione delle opere previste in ciascuna fase, nel rispetto del progetto complessivo del Piano di sviluppo di NTC, approvato nella seduta conferenziale del 17.11.2022.
4. L'approvazione del presente Accordo di Programma comporta l'autorizzazione nei confronti del Proponente all'accesso alle aree pubbliche e alla realizzazione delle opere previste dal progetto di compensazione approvato nella seduta conferenziale del 17.11.2022. Nell'ipotesi in cui le aree oggetto di trasformazione dovessero invece essere di proprietà di una P.A. diversa da quelle che hanno sottoscritto il presente Accordo di Programma, il Proponente comunicherà allo stesso Ente proprietario l'accesso ai luoghi e l'avvio della realizzazione delle opere.

Art. 6

Interventi previsti dal Piano di Sviluppo di NTC

1. Il proponente si impegna a realizzare gli interventi previsti dal Piano di Sviluppo Industriale di NTC nel rispetto dei parametri (volumetrie, altezze, superfici, rapporti di copertura, spazi aperti, parcheggi, etc) indicati negli elaborati progettuali presentati ed approvati in sede di Conferenza di Servizi del 17.11.2022, fornendo ai Comuni interessati e al Consorzio ASI gli elaborati progettuali necessari entro 30 gg prima dell'inizio previsto dei lavori per le dovute verifiche, per gli adempimenti in materia di sicurezza delle costruzioni e per l'esercizio dei poteri di sorveglianza in materia edilizia, in applicazione anche dei regolamenti del Consorzio ASI.
2. La ratifica dell'Accordo da parte dei Consigli Comunali e la sua approvazione con Decreto del Presidente della Giunta Regionale, ai sensi dell'art. 34, c. 4 del D. Lgs n. 267/2000 e della L.R. n. 4/1995, sostituisce il Permesso di Costruire ed è titolo per la realizzazione degli interventi previsti.

Art. 7

Obblighi dei Comuni e del Consorzio ASI

1. I Comuni di Nardò e Porto Cesareo e il Consorzio ASI, ciascuno per le proprie competenze, si obbligano a terminare le verifiche per gli adempimenti in materia di sicurezza delle costruzioni e per l'esercizio dei poteri di sorveglianza in materia edilizia nel tempo stabilito di 30 gg prima dell'inizio effettivo dei lavori.

2. Nelle Convenzioni accessive allegate al presente Schema sono dettagliati i rapporti tra Comuni e proponente.

Art. 8

Comitato di vigilanza

1. Così come disciplinato dall'art. 34 comma 7 del D. Lgs n. 267/2000, la vigilanza sull'esecuzione dell'Accordo di Programma spetta ad un comitato composta da:
   - Presidente della Regione Puglia o suo delegato, con funzione di presidente ;
   - Sindaco del Comune di Nardò (LE) o suo delegato;
   - Sindaco del Comune di Porto Cesareo (LE) o suo delegato;
   - Presidente del Consorzio ASI di Lecce o suo delegato;
   - Direttore del Nardò Technical Center o suo delegato.
2. In caso di controversia fra le parti sarà nominato un collegio arbitrale così composto:
   - un componente individuato dal Presidente della Regione Puglia di intesa con i sottoscrittori dell'Accordo di Programma;
   - un componente nominato dal soggetto proponente;
   - un componente indicato dal Presidente del Tribunale competente per territorio, che nell'Ipotesi di parità avrà voto doppio.

Art. 9

Polizza Fideiussoria

1. Il proponente si impegna, sin dalla approvazione del presente accordo, alla sottoscrizione di apposita polizza fideiussoria come prevista per Legge, a garanzia delle opere di rilevante interesse pubblico (escluse le opere i cui motivi imperativi di rilevante interesse pubblico sono stati dichiarati nella DGR 600/2023, in quanto regolamentati dalle Convenzioni Accessive allegati al presente schema) da realizzare nell'ambito del Piano di Sviluppo industriale di NTC. Tale polizza sarà ridotta gradualmente in relazione all'attuazione e collaudo delle opere pubbliche previste nell'accordo medesimo. Analoga polizza sarà stabilità a garanzia degli interventi di manutenzione previsti, a cura di NTC, per il successivo periodo di validità dell'accordo.

Art. 10

Trattamento dei dati

1. Le parti si impegnano a rispettare quanto precisato dal D.lgs 30 giugno 2003 n. 196 e s.m.i. (Codice in materia di protezione dei dati personali), nonché il Regolamento (UE) 2016/679 relativo alla protezione delle persone fisiche con riguardo al trattamento dei dati personali, nonché alla libera circolazione di tali dati e che abroga la direttiva 95/46/CE.

Art. 11

Norme finali

1. Il presente Accordo viene sottoscritto mediante firma digitale ai sensi del D.lgs. n. 82/2005. La sua efficacia decorrerà dalla data dell'ultima sottoscrizione digitale. Agli effetti fiscali, le Parti dichiarano che l'Accordo è da considerarsi esente dall'imposta di bollo ai sensi dell'art. 16 della Tabella all. B) del D.P.R. n. 642 del 26.10.1972 e s.m.i. Eventuali oneri e spese di registrazione saranno posti a carico di NTC.

2. Tutte le comunicazioni relative al presente Accordo saranno effettuate con efficacia liberatoria per le Parti ai seguenti indirizzi di posta elettronica certificata:

- per la Regione Puglia: _____

- per il Comune di Nardò: _____

- per il Comune di Porto Cesareo: _____

- per il Consorzio ASI di Lecce: _____

Letto, sottoscritto e confermato dalle parti.
Luogo_____

Data_____

Il Sindaco del Comune di Nardò

.....

Il Presidente della Regione Puglia

.....

Il Sindaco del Comune di Porto Cesareo

……

Il Presidente del Consorzio ASI della provincia di Lecce

……..

Regione Puglia

DIPARTIMENTO AMBIENTE, PAESAGGIO E QUALITA' URBANA
DIREZIONE

Oggetto: DGR n. 53 del 31.01.2022 – proposta di Accordo di Programma ai sensi dell'art. 34 del D.lgs n. 267/2000 per la realizzazione del "Piano di Sviluppo Industriale di NTC – Masterplan fasi 1-4". Soggetto proponente: Nardò Technical Center srl (NTC). Verbale della Seduta di Conferenza di Servizi del 15/06/2023.

*****

L'anno 2023, il giorno 15 del mese di giugno, alle ore 11:30, previa convocazione prot. n. 4779 del 09/09/2023 (allegata), si sono riuniti i rappresentanti della Regione Puglia, Consorzio ASI Lecce, Comuni di Nardò e Porto Cesareo e ASSET (come da foglio firme allegato) e del proponente NTC.

Presiede la Seduta il Direttore del Dipartimento Ambiente, Paesaggio e Qualità urbana Ing. Paolo Garofoli.

Preliminarmente i rappresentanti della Regione Puglia illustrano ai presenti l'iter amministrativo fin qui seguito propedeutico all'approvazione dello schema di Accordo di Programma per l'intervento in oggetto, con particolare riferimento alla DGR n. 600/2023 che ha esplicitato i motivi imperativi di rilevante interesse pubblico legati alla realizzazione dell'intervento e alla successiva nota del Ministero dell'Ambiente e della Sicurezza Energetica – Direzione Generale Patrimonio Naturalistico e Mare del 19/05/2023 trasmessa alla Commissione Europea DG ENV. D3 Nature Conservation con la quale ai sensi dell'art. 6, paragrafo 4, parte prima della Direttiva 92/43/CEE è stata trasmessa per informazione la documentazione relativa alle misure di compensazione adottate nell'ambito del PAUR relativo all'intervento in oggetto ID VIA 630 in località Fattizze all'interno del Sito Natura 2000 – ZSC IT9150027 "Palude del Conte, dune di Punta Prosciutto" nei Comuni di Nardò e Porto Cesareo (giusta DD n. 197 del 26/05/2023 della Sezione Autorizzazioni Ambientali).

Interviene il Direttore Generale dell'Asset Ing. Sannicandro per specificare che le procedure espropriative saranno prese in carico dalla Regione Puglia, Ufficio espropriazioni, con il supporto tecnico dell'Asset, sulla base della documentazione prodotta dalla NTC.

I presenti concordano.

Interviene il Dirigente UTC del Comune di Nardò e fa presente che l'art. 34 come di recente modificato (L. 41 del 21.04.2023 di conversione del Decreto Legge n. 13 del 24.02.2023) prevede un termine di 60 giorni dalla comunicazione dell'esito positivo della conferenza per la sottoscrizione dell'Accordo di Programma; aggiunge inoltre che dalla data della sottoscrizione dell'Accordo decorrono i 30 giorni per la ratifica da parte dei Consigli Comunali.

I presenti concordano.

Interviene la Sindaca di Porto Cesareo per puntualizzare che all'art. 9 comma 2 dello Schema di Accordo di Programma sia specificato chel'intervento relativo alla realizzazione degli itinerari ciclo pedonali ricada

Regione Puglia

anche all'interno del terriotiro di Porto Cesareo, a cui sarà riconosciuta la quota parte di polizza fideiussoria.

Interviene il Presidente Consorzio ASI Lecce per sottolineare che il legale rappresentante del Consorzio è il Presidente e chiedere che all'art. 6 dello schema di Accordo venga inserito il riferimeno anche all'ASI, unitamente ai Comuni, in quanto sottoscrittore dell'Accordo.

Interviene il Direttore Generale dell'Asset Ing. Sannicandro per specificare che le aree oggetto di compensazione ambientale - non di propietà pubblica - resteranno di proprietà della NTC srl, anche in considerazione dell'ampliamento della ZSC IT9150027 giusta DGR n. 600/2023.

Il Presidente della Conferenza chiede ai Comuni se ci siano integrazioni e/o osservazioni sugli schemi di convenzione tra Regione Puglia - Dipartimenti Sanità e Protezione Civile - ed NTC, che potranno essere suscettibili di perfezionamenti a seguito di confronto dedicato fra le strutture per la successiva proposta alla Giunta regionale ai fini della definitiva approvazione

I rappresentanti dei Comuni dichiarano di non avere osservazioni e/o integrazioni.

Alle ore 14:45 la Conferenza si chiude con la condivisione unanime degli schemi dell'AdP e delle Convenzioni tra NTC e i Comuni (allegati).

[redacted]

SCHEMA DI ACCORDO DI PROGRAMMA

Ai sensi dell'art. 34 del D. Lgs 267/2000 per la realizzazione del Piano di Sviluppo Industriale di Nardò Technical Center – Masterplan Fasi 1 - 4

Tra

- La Regione Puglia, rappresentata dal Presidente della Giunta Regionale dott. Michele EMILIANO;
- Il Consorzio ASI della Provincia di Lecce, rappresentato dal Presidente Dott. Massimo Albanese;
- Il Comune di Nardò, rappresentato dal Sindaco Avv. Giuseppe Mellone;
- Il Comune di Porto Cesareo, rappresentato dalla Sindaca Silvia Tarantino

per la sottoscrizione dell'Accordo di programma ex art. 34 del D. Lgs. 267/2000 per la realizzazione del *"Piano di sviluppo di Nardò Technical Center"*

Premesso che:

- Il Nardò Technical Center ha trasmesso al Presidente della Regione Puglia la proposta di Accordo di Programma, in data 26.10.2021 mezzo pec, contenente gli elementi di strategicità del Piano di Sviluppo;
- Con Delibera di Giunta Regionale n. 53/2022 del 31.01.2022 – approvata su proposta dell'Assessore allo Sviluppo Economico Alessandro Delli Noci, d'intesa con l'Assessore all'Ambiente Anna Grazia Maraschio, sulla base dell'istruttoria espletata congiuntamente dalla Direttora del Dipartimento Sviluppo Economico e, per le parti inerenti al coordinamento dei procedimenti amministrativi di competenza, dal Direttore del Dipartimento Ambiente, Paesaggio e Qualità Urbana, a seguito della proposta formulata da Nardò Technical Center – la giunta ha avviato il percorso amministrativo per la sottoscrizione di un Accordo di programma ex art. 34 del D. Lgs 267/2000, tra regione Puglia, Comune di Nardò, Comune di porto Cesareo e Consorzio ASI della Provincia di Lecce finalizzato alla approvazione del Piano di Sviluppo di Nardò Technical Center, comprensivo delle opere di pubblico interesse e del loro piano di gestione;
- Con Delibera di Giunta Comunale n. 47 del 22.03.2022 il comune di Porto Cesareo ha preso atto della DGR n. 53/2022 - Atto di indirizzo per la promozione di un accordo di programma ai sensi dell`art. 34 del D.Lgs 267/2000, per la realizzazione del Piano di Sviluppo del Nardò Technical Center;
- Con Delibera di Giunta Comunale n. 129 del 13.04.2022 il Comune di Nardò ha preso atto della DGR n. 53/2022 - Atto di indirizzo per la promozione di un accordo di programma ai sensi dell`art. 34 del D.Lgs 267/2000, per la realizzazione del Piano di Sviluppo del Nardò Technical Center;
- Il Piano di Sviluppo di Nardò Technical Center prevede la realizzazione di opere strategiche di rilevante interesse pubblico, così come riportate nella DGR 53/2022 e che si riportano di seguito:

  a) realizzazione di un centro di elisoccorso attrezzato con eliporto e annesse strutture sanitarie che può essere integrato nel sistema sanitario regionale per fronteggiare le emergenze e garantire la sicurezza sanitaria con particolare riferimento al Salento;

  b) realizzazione di opere di rinaturalizzazione e forestazione naturalistica finalizzate alla valorizzazione paesaggistica ed ecologica del territorio ampliando boschi e macchia mediterranea in aree demaniali esistenti, sia in aree di proprietà del Nardò Technical Center

[redacted]

1

che in ulteriori aree da acquisire e integrare a quelle esistenti per ampliare le zone di rilevanza per l'habitat caratteristico dei luoghi;

c) realizzazione di un Centro Visite polifunzionale, completo di attrezzature audiovisive e multimediali, mediante riqualificazione di edifici esistenti, da mettere a disposizione della Riserva Regionale Orientata Palude del Conte e Duna Costiera;

d) realizzazione di corridoi ecologici connessi a itinerari ciclopedonali ai fini di uno sviluppo turistico eco-compatibile;

e) implementazione di un centro di sicurezza antincendi a servizio del centro prove ma utilizzabile anche per le aree boscate e quelle protette, unitamente ad un sistema di prevenzione incendi (come si è già verificato nel corso degli anni grazie ad un accordo già esistente che impegna NTC ad operare a supporto del locale comando provinciale dei Vigili del Fuoco).

Premesso, altresì, che:

- con pec del 17.02.2021, acquisita al protocollo della Sezione Autorizzazioni Ambientali n. AOO_089/2230 del 17.02.2021 e successiva pec del 01.04.2021, acquisita al protocollo della Sezione Autorizzazioni Ambientali n. AOO_089/5156 del 08.04.2021, Nardò Technical Centre (NTC), in qualità di Proponente, ha chiesto alla Sezione Autorizzazioni Ambientali della Regione Puglia l'avvio del procedimento per l'emissione del Provvedimento Unico Regionale ex art. 27 bis del D.Lgs.n. 152/2006 e ss.mm.ii. relativamente al "*Piano di Sviluppo Industriale di NTC-Masterplan Fasi 1-4*", inviando la documentazione pubblicata sul Portale Ambientale della Regione Puglia a far data dal 20.04.2022;
- con nota protocollo n. AOO_089/5943 del 23.04.2021 la Sezione Autorizzazioni Ambientali della Regione Puglia ha comunicato l'avvio del Procedimento Autorizzatorio Unico Regionale relativo al progetto in oggetto identificato con l'ID VIA 630 invitando le Amministrazioni e gli Enti potenzialmente interessati, e comunque competenti ad esprimersi sulla realizzazione e/o sull'esercizio del progetto, a verificare -nei termini ivi previsti- l'adeguatezza e la completezza della documentazione presentata, comunicando anche alla medesima Autorità Competente l'eventuale richiesta di integrazioni;
- con nota protocollo n. AOO_089/8368 del 31.05.2021 e successiva nota protocollo n. AOO_089/9084 dell'11.06.2021, la Sezione Autorizzazioni Ambientali della Regione Puglia ha trasmesso al Proponente gli esiti della verifica della adeguatezza e completezza della documentazione ai sensi dell'art. 27 bis comma 3 del D.Lgs 152/2006 e ss.mm.ii.;
- con pec del 29.06.2021, acquisita al protocollo della Sezione Autorizzazioni Ambientali n. AOO_089/10035 del 29.06.2021, con pec del 09.07.2021, acquisita al protocollo della Sezione Autorizzazioni Ambientali n. AOO_089/10496 del 09.07.2021 e con pec del 03.08.2021, acquisita al protocollo della Sezione Autorizzazioni Ambientali n. AOO_089/11606 del 03.08.2021, il Proponente ha trasmesso documentazione integrativa in riscontro nota protocollo n. AOO_089/8368 del 31.05.2021 e successiva nota protocollo n. AOO_089/9084 dell' 11.06.2021;

con nota protocollo n. AOO_089/12057 del 20.08.2021 la Sezione Autorizzazioni Ambientali della Regione Puglia ha trasmesso gli esiti della fase di verifica dell'adeguatezza e completezza della documentazione presentata e contestualmente ha comunicato l'avvio della fase di pubblicità ex art. 27 bis, comma 4 del D.Lgs. n. 152/2006 e ss.mm.ii. invitando le Amministrazioni e gli Enti potenzialmente interessati, e comunque competenti ad esprimersi sulla realizzazione e/o sull'esercizio del progetto, a rilasciare i pareri e contributi istruttori di competenza entro il termine di trenta giorni;

[redacted]

2

- con pec del 12.10.2021, acquisita al protocollo della Sezione Autorizzazioni Ambientali n. AOO_089/14795 del 13.10.2021, il Proponente ha richiesto una sospensione dei termini del procedimento di PAUR *"visti gli approfondimenti procedurali e tecnici in corso, afferenti al procedimento epigrafato"*;
- con nota protocollo n. AOO_089/15839 del 04.11.2021, la Sezione Autorizzazioni Ambientali - preso atto delle richieste motivate del Proponente- ha concesso la sospensione dei termini del procedimento in epigrafe per la durata di novanta giorni;
- nella seduta del 01.03.2022, con parere acquisito agli atti del procedimento con prot. n. AOO_089/2556 del 01.03.2022, il Comitato Reg.le VIA della Regione Puglia ha subordinato l'espressione del proprio parere definitivo alla trasmissione, da parte del Proponente, delle integrazioni puntualmente specificate nel proprio parere prot. n. AOO_089/2556 del 01.03.2022;
- con nota protocollo n. AOO_089/2891 del 08.03.2022, la Sezione Autorizzazioni Ambientali ha trasmesso richiesta di integrazioni di merito ex art. 27 bis c. 5 del D.Lgs. 152/2006 e ss.mm.ii. assegnando al Proponente un termine di trenta giorni per riscontrare le richieste di integrazioni formulate dal Comitato VIA nella seduta del 01.03.2022 nonché dagli Enti interessati nel procedimento e le osservazioni del pubblico;
- con nota protocollo n. AOO_089/5588 del 28.04.2022 la Sezione Autorizzazioni Ambientali ha concesso una sospensione motivata dei termini, richiesta dal Proponente con pec del 05.04.2022, acquisita al protocollo della Sezione Autorizzazioni Ambientali n. AOO_089/5389 del 21.04.2022, per la presentazione della documentazione integrativa richiesta con nota prot. n. AOO_089/2891 del 08.03.2022;
- con pec del 27.06.2022, acquisita al protocollo della Sezione Autorizzazioni Ambientali n. AOO_089/8584 del 07.07.2022 e successiva pec del 04.07.2022, acquisita al protocollo della Sezione Autorizzazioni Ambientali n. AOO_089/8628 del 07.07.2022, il Proponente ha trasmesso documentazione integrativa pubblicata sul Portale Ambientale della Regione Puglia a far data dal 11.07.2022 in riscontro alla nota prot. n. AOO_089/2891 del 08.03.2022;
- con nota protocollo n. AOO_089/9007 del 20.07.2022 la Sezione Autorizzazioni Ambientali della Regione Puglia ha convocato, ai sensi dell'art. 27 bis comma 7 del D.lgs. 152/06 e ss.mm.ii. ed ai sensi dell'art. 34 del D.lgs. 267/2000, Conferenza di Servizi in modalità sincrona da svolgersi ai sensi dell'art.14-ter (conferenza simultanea) della L. 241/90 e ss.mm.ii. al fine di addivenire ad univoche determinazioni da porre a base del provvedimento conclusivo di PAUR ai sensi dell'art. 27-bis del D.Lgs. 152/06 ss.mm.ii. e dell'Accordo di Programma (AdP) ai sensi dell'art. 34 del D.Lgs 267/2000, per il giorno 03.08.2022;
- nella seduta del 28.07.2022 il Comitato Regionale VIA, con parere acquisito al protocollo della Sezione Autorizzazioni Ambientali n. AOO_089/9342 del 28.07.2022, valutata la documentazione VIA a corredo dell'istanza di PAUR e le successive integrazioni documentali prodotte dal Proponente, tenuto conto dei pareri resi dalle Amministrazioni/Enti interessati, ha espresso il proprio parere definitivo recante:
  - Valutazione di Impatto Ambientale favorevole nel rispetto delle prescrizioni puntualmente specificate nel proprio parere prot. n. AOO_089/9342 del 28.07.2022;
  - Valutazione di Incidenza Ambientale Negativa per tutte le motivazioni puntualmente esplicitate nel proprio parere prot. n. AOO_089/9342 del 28.07.2022;
  - Valutazioni tecniche per i lavori della Conferenza di Servizi Decisoria del 03.08.2022.
- con nota protocollo n. AOO_089/9457 del 29.07.2022 il Servizio VIA/VIncA della Regione Puglia ha trasmesso, per i lavori della Conferenza di Servizi convocata giusta nota prot. n. AOO_089/9007 del 20.07.2022, il Parere definitivo rilasciato dal Comitato Reg.le VIA nella seduta del 28.07.2022 unitamente al "*Quadro delle Condizioni Ambientali*" da sottoporre al

[redacted]

[redacted]

Proponente ai fini dell'acquisizione della dichiarazione di ottemperabilità delle stesse ai sensi dell'art. 28, comma 2 del D.lgs. 3 aprile 2006, n. 152 e ss.mm.ii.;

- nella seduta di Conferenza di Servizi del 03.08.2022, in merito al parere del comitato Reg.le VIA protocollo AOO_089/9342 del 28.07.2022 indicante incidenze significative e negative sugli Habitat, così come si evince dal "*Verbale della seduta di Conferenza dei Servizi decisoria del 03.08.2022*" pubblicato sul Portale Ambientale della Regione Puglia a far data dal 11.08.2022, la Cds - alla luce della DGR n. 53 del 31.01.2022- ha condiviso che possano sussistere le condizioni per cui "*...omissis.....l'autorizzazione può essere rilasciata purché siano prese adeguate misure compensative. La Commissione è informata...omissis..*" secondo quanto indicato in Fig. 2- Livelli della Valutazione di Incidenza nella *Guida all'interpretazione dell'art. 6 della direttiva 92/43/CEE (direttiva habitat) C (2018) 7621 final (Gazzetta Ufficiale dell'Unione europea 25.01.2019)* di pag. 13 delle Linee Guida in materia di VINCA; viene altresì evidenziato come "*....omissis.....sia necessario che l'autorità competente VINCA rilasci la determinazione sulla valutazione delle "soluzioni alternative"....omissis....*" e viene chiesto pertanto al Proponente "*.....omissis.....di implementare la documentazione ai fini delle valutazioni necessarie di cui innanzi anche con riferimento alla "alternativa zero" di non realizzazione dell'intervento...omissis.....*";
- nella seduta di Conferenza di Servizi del 03.08.2022, così come si evince dal "*Verbale della seduta di Conferenza dei Servizi decisoria del 03.08.2022*" pubblicato sul Portale Ambientale della Regione Puglia a far data dal 11.08.2022, il Proponente ha dichiarato che "*....omissis.....nella documentazione del progetto di compensazione e nella VINCA è stata documentata la situazione di fatto diversa dalle perimetrazioni degli habitat e delle componenti vegetazionali individuate dal PPTR che riguardano la riduzione sia dell'habitat boschivo 9340 (-25%) sia dell'habitat delle praterie aride 6220* (-60%). Nonostante questo in via cautelativa sono stati considerati ai fini del progetto di compensazione i perimetri derivanti da cartografie ufficiali nonché le ulteriori aree al fine di configurare un organico progetto di connessione ecologica...omissis....Il proponente chiede che sia valorizzata la cartografia prodotta in particolare nell'elaborato "Carta Vegetazione proposta 2020" che restituisce lo stato reale della situazione vegetazionale come innanzi rappresentata. La Cds chiede all'Ufficio Parchi e Tutela della Biodiversità-Sezione Tutela e Valorizzazione del Paesaggio chiarimenti in merito a quanto innanzi richiesto dal Proponente.*";
- con nota protocollo n. AOO_089/10046 del 12.08.2022 la Sezione Autorizzazioni Ambientali della Regione Puglia ha convocato, ai sensi dell'art. 27 bis comma 7 del D.lgs. 152/06 e ss.mm.ii. ed ai sensi dell'art. 34 del D.lgs. 267/2000, seconda seduta di Conferenza di Servizi in modalità sincrona da svolgersi ai sensi dell'art.14-ter (conferenza simultanea) della L. 241/90 e ss.mm.ii. al fine di addivenire ad univoche determinazioni da porre a base del provvedimento conclusivo di PAUR ai sensi dell'art. 27-bis del D.Lgs. 152/06 ss.mm.ii. e dell'Accordo di Programma (AdP) ai sensi dell'art. 34 del D.Lgs 267/2000, per il giorno 22.09.2022;
- con pec del 20.09.2022, acquisita al protocollo della Sezione Autorizzazioni Ambientali n. AOO_089/11793 del 22.09.2022, il Proponente ha trasmesso documentazione aggiornata e integrativa pubblicata sul Portale Ambientale della Regione Puglia a far data dal 29.09.2022, in riscontro alle osservazioni e ai pareri pervenuti nell'ambito della prima seduta di Conferenza di Servizi del 03.08.2022;
- con nota protocollo n. AOO_145/7807 del 22.09.2022, acquisita al protocollo della Sezione Autorizzazioni Ambientali n. AOO_089/11806 del 22.09.2022, il Servizio Parchi e Tutela della Biodiversità della Regione Puglia ha inoltrato un riscontro al quesito formulato nel corso della seduta di CdS del 03.08.2022 rappresentando che "....omissis....*Per quanto sopra esposto, considerato che il percorso di aggiornamento dei Formulari standard, degli obiettivi e delle*

[redacted]

misure di conservazione in atto condiviso con il MiTE secondo le disposizioni della CE attivato a valle della Deliberazione della Giunta Regionale 853/2022 prevede un termine di conclusione delle attività al 2023; considerato che i programmi di monitoraggio degli habitat e delle specie attivati a valle della Deliberazione della Giunta Regionale 150/2020 prevedono un termine di conclusione delle attività al 2023, si ritiene che, ferme restando le opportune verifiche e integrazioni, quanto rappresentato dal proponente potrebbe essere gestito nell'alveo procedurale del paragrafo 6(4) della Direttiva Habitat all'interno del quale dovrebbero comunque essere opportunamente documentate, motivate e giustificate le modifiche dei contenuti del Formulario standard nel rispetto delle indicazioni fornite dalla Commissione Europea ivi comprese quelle correlate a "a) a proven, genuine scientific error" e a "b) natural developments". Al proposito, si fa presente che tale possibilità consentirebbe di pervenire, previa positiva istruttoria del Mite, alla definizione di una proposta di formulario standard aggiornato avuto riguardo alle modifiche correlate a "a) a proven, genuine scientific error" e a "b) natural developments"; avuto riguardo alle modifiche correlate a "c) as a consequence of the application of Article 6(4) of the Habitats Directive"; avuto riguardo ad eventuali scelte inerenti l'ampliamento del perimetro del sito Rete Natura 2000 o l'istituzione di un nuovo sito Rete Natura 2000.";

- nella seduta di Conferenza di Servizi del 22.09.2022, così come si evince dal "*Verbale della seduta di Conferenza dei Servizi decisoria del 22.09.2022*" pubblicato sul Portale Ambientale della Regione Puglia a far data dal 29.09.2022, il Proponente ha relazionato*"…..omissis….sul criterio seguito per la individuazione delle aree a compensazione…omissis….il Proponente conferma che le aree già rinaturalizzate o in parte rinaturalizzate inserite nel progetto non sono state computate ai fini delle compensazioni. Il Proponente precisa che le quantità di habitat da compensare sono quelle desunte dalla cartografia ufficiale di cui alla DGR n. 2442/2018 e non quelli desunti dalla carta della vegetazione 2020 allegata allo Studio di Impatto Ambientale…omissis*";
- nella seduta di Conferenza di Servizi del 22.09.2022, in merito alla necessità *"……omissis……di implementare la documentazione ai fini delle valutazioni necessarie di cui innanzi anche con riferimento alla "alternativa zero" di non realizzazione dell'intervento…."*, il Proponente, così come si evince dal "*Verbale della seduta di Conferenza dei Servizi decisoria del 22.09.2022*" pubblicato sul Portale Ambientale della Regione Puglia a far data dal 29.09.2022, ha rappresentato che *"….omissis…al fine di fornire lo studio di incidenza aggiornato aveva bisogno di consolidare le aree di compensazione. Il documento sarà aggiornato non solo integrando l'analisi delle alternative ma fornendo anche una verifica di corrispondenza con le misure di conservazione e un aggiornamento del Piano di Monitoraggio che possa comprendere anche le aree di compensazione su un tempo minimo di 10 anni. Il Proponente riferisce che il documento in corso di predisposizione riguarderà solo le parti in aggiornamento rispetto alla versione precedente. Riferisce inoltre che le modifiche sono solo in incremento e quindi migliorative…omissis…";*
- con nota protocollo n. AOO_089/12312 del 05.10.2022 la Sezione Autorizzazioni Ambientali della Regione Puglia ha trasmesso il Verbale di Conferenza di Servizi decisoria del 22.09.2022 e contestualmente ha convocato, ai sensi dell'art. 27 bis comma 7 del D.lgs. 152/06 e ss.mm.ii. ed ai sensi dell'art. 34 del D.lgs. 267/2000, terza seduta di Conferenza di Servizi in modalità sincrona da svolgersi ai sensi dell'art.14-ter (conferenza simultanea) della L. 241/90 e ss.mm.ii. al fine di addivenire ad univoche determinazioni da porre a base del provvedimento conclusivo di PAUR ai sensi dell'art. 27-bis del D.Lgs. 152/06 ss.mm.ii. e dell'Accordo di Programma (AdP) ai sensi dell'art. 34 del D.Lgs 267/2000, per il giorno 12.10.2022;

[redacted]

5

- con pec del 06.10.2022, acquisita al protocollo della Sezione Autorizzazioni Ambientali n. AOO_089/12366 del 06.10.2022, il Proponente ha inoltrato documentazione integrativa pubblicata sul Portale Ambientale della Regione Puglia a far data dal 06.10.2022 e comprendente, tra l'altro i seguenti elaborati:

  "Aggiornamento completo del progetto delle Opere di Compensazione che recepisce le osservazioni, i pareri e le richieste di integrazione pervenute durante le prime due sedute della conferenza di servizi svoltesi in data 03.08.2022 e 22.09.2022";

  "Aggiornamento e integrazione dello Studio di Incidenza (versione 3) in risposta a quanto richiesto dal Comitato Regionale VIA (parere finale espresso nella seduta del 28.07.2022) e in risposta a quanto richiesto, nell'ambito del PAUR, dalla Regione Puglia (verbale della seduta di conferenza di servizi decisoria del 03.08.2022), nonché in ragione del richiesto ampliamento delle aree coinvolte nel progetto di compensazione (in risposta alla richiesta del Servizio Foreste-Regione Puglia, Sezione Coordinamento Servizi Territoriali, Servizio territoriale di Lecce del 16.09.2022)";
- con pec del 10.10.2022, acquisita al protocollo della Sezione Autorizzazioni Ambientali n. AOO_089/12563 del 11.10.2022, il Proponente ha inoltrato un aggiornamento della documentazione integrativa inviata con pec del 06.10.2022 pubblicata sul Portale Ambientale della Regione Puglia a far data dal 11.10.2022;
- con nota protocollo n. AOO_089/13174 del 21.10.2022 la Sezione Autorizzazioni Ambientali della Regione Puglia ha trasmesso il Verbale di Conferenza di Servizi decisoria del 12.10.2022 e contestualmente ha convocato, ai sensi dell'art. 27 bis comma 7 del D.lgs. 152/06 e ss.mm.ii. ed ai sensi dell'art. 34 del D.lgs. 267/2000, quarta seduta di Conferenza di Servizi in modalità sincrona da svolgersi ai sensi dell'art.14-ter (conferenza simultanea) della L. 241/90 e ss.mm.ii. al fine di addivenire ad univoche determinazioni da porre a base del provvedimento conclusivo di PAUR ai sensi dell'art. 27-bis del D.Lgs. 152/06 ss.mm.ii. e dell'Accordo di Programma (AdP) ai sensi dell'art. 34 del D.Lgs 267/2000, per il giorno 02.11.2022;
- con pec del 21.10.2022, acquisita al protocollo della Sezione Autorizzazioni Ambientali n. AOO_089/13256 del 24.10.2022, il Proponente ha trasmesso documentazione integrativa pubblicata sul Portale Ambientale della Regione Puglia a far data dal 25.10.2022 e comprendente, tra l'altro, i seguenti elaborati:

  "Aggiornamento e integrazione dello Studio di Incidenza (versione 3)";

  "Sintesi dello Studio di Incidenza (versione 3)";

  "Aggiornamento del Piano di Monitoraggio Ambientale";

  "Documento di sintesi del Progetto delle Opere di Compensazione";

con nota protocollo n. AOO_089/13540 del 28.10.2022 la Sezione Autorizzazioni Ambientali della Regione Puglia ha rinviato al giorno 17.11.2022 la seduta di Conferenza di Servizi da svolgersi ai sensi dell'art.14-ter (conferenza simultanea) della L. 241/90 e ss.mm.ii. al fine di addivenire ad univoche determinazioni da porre a base del provvedimento conclusivo di PAUR ai sensi dell'art. 27-bis del D.Lgs. 152/06 ss.mm.ii. e dell'Accordo di Programma (AdP) ai sensi dell'art. 34 del D.Lgs 267/2000 regolarmente convocata con nota prot. n. AOO_089/13174 del 21.10.2022;

con Atto Dirigenziale n. 374 del 28.10.2022 il Dirigente *a.i.* del Servizio VIA/VIncA ha determinato *"....omissis....*

di esprimere**, relativamente al progetto in epigrafe, presentato da Nardò Technical Center, sulla scorta del parere del Comitato regionale VIA espresso nella seduta del 28.07.2022, dei lavori e degli esiti della Conferenza di Servizi del 03.08.2022, delle scansioni procedimentali compendiate e per le motivazioni/considerazioni/valutazioni in narrativa **giudizio di Valutazione di Impatto ambientale positivo con le prescrizioni e alle condizioni riportate

[redacted]

nel "Quadro delle Condizioni Ambientali" *per il "Piano di Sviluppo Industriale di NTC-Masterplan Fasi 1-4" presentato con pec del 17.02.2021, acquisita al protocollo della Sezione Autorizzazioni Ambientali n. AOO_089/2230 del 17.02.2021 e successiva pec del 01.04.2021, acquisita al protocollo della Sezione Autorizzazioni Ambientali n. AOO_089/5156 del 08.04.2021, identificato dall'ID VIA 630;*

di ratificare *il parere del comitato Reg.le VIA protocollo AOO_089/9342 del 28.07.2022, indicante incidenze significative e negative sugli Habitat;*

di proseguire *il procedimento istruttorio dei requisiti per la deroga dell'art. 6 punto 4 e di valutazione delle compensazioni ai sensi della Direttiva 92/43/CEE Habitat e delle Linee Guida nazionali per la VIncA tenuto conto che:*

il progetto in oggetto ha carattere di pubblico interesse ai sensi e per gli effetti della D.G.R. n. 53 del 31 gennaio 2022;

il Proponente ha manifestato l'interesse a proseguire il procedimento ai sensi dell'art. 6 punto 4 della Direttiva "Habitat" relativa alle misure di compensazione....omissis...";

- con nota protocollo n. AOO_089/13627 del 31.10.2022 il Servizio VIA/VIncA della Regione Puglia ha trasmesso la Determinazione Dirigenziale di Valutazione di Impatto Ambientale n. 374 del 28.10.2022 alla Sezione Autorizzazioni Ambientali per gli adempimenti conseguenti il procedimento ex art. 27-bis del TUA;
- con nota protocollo n. AOO_089/13682 del 03.11.2022 il Servizio VIA/VIncA della Regione Puglia ha richiesto al Comune di Porto Cesareo- Ufficio Parco RNOR Palude del Conte e Duna Costiera- di trasmettere le proprie valutazioni tecniche ai fini dell'acquisizione, da parte dell'Autorità competente al rilascio della valutazione di incidenza, del "*sentito*" endoprocedimentale alla valutazione delle Misure di compensazione dell'Ente gestore del sito Natura 2000, in ossequio a previsto dalle Linee Guida Nazionali per la Valutazione di Incidenza (VIncA) recepite con DGR 1515/2021;
- con nota protocollo n. 31190 del 04.11.2022, acquisita al protocollo della Sezione Autorizzazioni Ambientali n. AOO_089/13781 del 07.11.2022, il Comune di Porto Cesareo- Ente Gestore della Riserva Naturale Orientata Regionale "Palude del Conte e duna Costiera-Porto Cesareo" ha trasmesso il proprio contributo istruttorio ai sensi della DGR 1515/2021 in riscontro alla nota protocollo n. AOO_089/13682 del 03.11.2022 del Servizio VIA/VIncA della Regione Puglia, senza esprimersi circa le misure di compensazione, ma rappresentando sul solo Piano di sviluppo NTC "*...omissis....con riferimento al parere endoprocedimentale richiesto dalla Conferenza dei Servizi in oggetto, rilevato che l'intervento ricade all'interno della Zona Speciale di Conservazione della Rete Natura 2000 denominata "Palude del Conte, Dune di Punta Prosciutto (IT9150027)", dove vigono le Misure di Conservazione approvate dalla Regione Puglia con il Regolamento Regionale n. 6/2016 pubblicato sul BURP n. 54 del 12.05.2016, di competenza di codesto Ente così come statuito dalla delibera di Giunta Regionale n°1515/2021, in quanto il perimetro della ZSC coincide in buona parte con il perimetro della Riserva Regionale, alla luce della documentazione pubblicata sul sito web della Conferenza di Servizi e sulla scorta dei dati di conoscenza in possesso di questo Ente Gestore (quali il monitoraggio in corso degli habitat della riserva regionale e delle due ZSC, finanziato con bando regionale), tenuto conto degli obiettivi di conservazione dell'area, si può affermare con certezza che l'**intervento proposto ha una incidenza negativa significativa sul sito**";*
- Con Determina n. 389 del 16.11.2022 il Servizio VIA/VIncA ha valutato positivamente le misure di compensazione proposte nell'ambito del "Piano di Sviluppo industriale di NTC – masterplan fasi 1- 4 e ha notificato il provvedimento, comprensivo degli allegati, al Ministero della Transizione Ecologica al fine dell'espressione del previsto Accordo sulle misure di

[redacted]

7

compensazione presentate, prodromico all'avvio delle procedure di notifica alla Commissione Europea, ai sensi dell'art. 6, par. 4 della Direttiva HABITAT

Considerato che

- In data 17.11.2022 si è svolta la seduta conclusiva della Conferenza di Servizi PAUR, la quale ha determinato all'unanimità l'approvazione conclusiva, nell'ambito del procedimento di PAUR, del Piano di Sviluppo industriale di Nardò Technical Center – Masterplan Fasi 1 - 4, così come promosso dal proponente, prendendo atto di tutti i pareri favorevoli pervenuti nell'ambito della Conferenza di Servizi convocata ai sensi dell'art. 27 bis del D. Lgs 152/2006 e ai sensi dell'ar. 34 del D. Lgs 267/2000;
- Con Determina n. 412 del 01.12.2022 la Dirigente ad interim della Sezione regionale "Autorizzazioni Ambientali" ha espresso, ai sensi dell.art. 12 della LR 44/2012, il Parere Motivato di Valutazione Ambientale Strategica relativo al programma di interventi ricadenti nel piano di Sviluppo di NTC e al relativo Rapporto Ambientale;
- Con Determina n. 11 del 24.01.2023 il Dirigente della Sezione Tutela e Valorizzazione del Paesaggio ha rilasciato ai sensi e per gli effetti dell'art.- 146 del D. Lgs m. 42/2004 e degli art. 90 e 91 delle NTA del PPTR, l'Autorizzazione Paesaggistica per l'intervento denominato "Piano di sviluppo industriale di NTC – Masterplan fasi 1-4";
- Con nota prot. n. 0004104 del 12.01.2023 il Ministero dell'ambiente e della sicurezza energetica ha trasmesso le proprie osservazioni in merito alla procedura ex art. 6.4. della Direttiva HABITAT inerente al "Piano di Sviluppo Industriale di NTC – masterplan fasi 1- 4", di cui alla comunicazione del Servizio Via e VIncA della Regione Puglia, prot. n. AOO_089/14265 del 17.11.2022 di trasmissione della D.D. n. 389 del 16.11.2022;
- Con nota prot. n. 2248 del 16.03.2023 il Dipartimento promozione della salute, del benessere sociale e dello sport per tutti, e in data 13.03.2023 con nota prot. 2756 la Sezione Protezione Civile hanno trasmesso il proprio contributo di competenza relativamente ai motivi imperativi di rilevante interesse pubblico inerenti alla "**salute dell'uomo**" e "**sicurezza pubblica**";
- Con Delibera di Giunta Regionale n. 600 del 03.05.2023 sono stati deliberati i **Motivi Imperativi di rilevante Interesse Pubblico per la Regione Puglia**, connessi alla realizzazione del Piano di sviluppo Industriale del Nardò Technical Center, preso atto delle note citate al punto precedente;
- [redacted]
- Con Delibera di Giunta Regionale n. 604 del 03.05.2023 è stata approvata la modifica delle perimetrazioni ed aggiornamento dei formulari standard relativi rispettivamente alle Zone di Conservazione Speciale IT9130001 "Torre Colimena" designata con DM 21 marzo 2018 e IT9150027 "Palude del Conte, dune di Punta Prosciutto" designata con DM 28 dicembre 2008;
- Con Determina n. 176 del 12.05.2023 la Dirigente ad interim della Sezione Autorizzazioni Ambientali di concerto con il Dirigente ad interim del Servizio VIA e VINCA ha aggiornato la DD n. 389/2022;
- Con Determina n. 197 del 26.05.2023 la Dirigente ad interim della Sezione Autorizzazioni Ambientali della Regione Puglia ha **rilasciato** ai sensi e per gli effetti dell'art. 27-bis del TUA e ss.mm.ii., il provvedimento autorizzatorio unico regionale per l'intervento *"Piano di Sviluppo industriale di NTC - Masterplan Fasi 1-4"* da ubicarsi nei comuni di Nardò e Porto Cesareo proposto da **Nardò Technical Center s.r.l. (NTC)** di cui al procedimento IDVIA 630, come da Determinazione motivata della conferenza di Servizi assunta in data 17.11.2022

Dal punto di vista **Urbanistico:**

[redacted]

8

- il Piano di Sviluppo di NTC risulta conforme al Piano Territoriale del Consorzio ASI della Provincia di Lecce, così come approvato con DGR n. 160 del 13.01.1986 pubblicato sul BURP n. 45 del 22.03.1986 ed attualmente vigente;
- Il PRT del Consorzio ASI della Provincia di Lecce è uno strumento urbanistico sovraordinato ai piani urbanistici comunali i quali devono recepirlo al loro interno;
- L'area interessata dal Piano di Sviluppo di Nardò technical Center è considerata, dall'attuale e vigente PRT del Consorzio ASI di Lecce, un'estensione dell'agglomerato industriale di Nardò - Galatone;
- Il compendio industriale, attualmente NTC, è stato realizzato negli anni '70 e in epoca antecedente alla redazione dell'attuale Piano regolatore del Comune di Nardò, e le aree di proprietà di NTC erano già tipizzate e destinate a insediamenti -industriali come riconosciuto dalla sentenza del TAR Lecce n. 2085 del 2004;
- Con Decreto del Presidente della Giunta Regionale di approvazione del presente accordo di programma, pubblicato sul bollettino ufficiale della regione, e che sancisce l'approvazione del progetto, sulla base del piano particellare di esproprio riferito agli interventi progettuali di compensazione (rinaturalizzazione, itinerari ciclopedonali), viene dichiarata la pubblica utilità ai sensi dell'art. 17 del D. Lgs 327/2001 e dell'art. 6 della L.R. n. 4/1995;
- L'Ufficio Espropriazioni della Regione Puglia riveste il ruolo di **Autorità Espropriante**, ai sensi dell'art. 3 comma 1 del DPR 327/2001, delegando al proponente le sole attività legate al procedimento espropriativo, non l'emanazione dei Decreti di Esproprio;
- Il Nardò Technical Center, in qualità di **promotore dell'espropriazione**, fornirà la copertura finanziaria per procedere alla formalizzazione delle procedure espropriative;
- La ratifica dell'accordo di programma da parte dei Consigli Comunali di Nardò e di Porto Cesareo determinerà il conseguente e definitivo recepimento del Piano di Sviluppo industriale di NTC – Masterplan fasi 1 -4;
- La successiva approvazione con Decreto del Presidente della Giunta Regionale ai sensi dell'art. 34, c.4, del D.Lgs 267/00 e della L.r. 4/1995, determinerà la variazione degli strumenti urbanistici comunali determinandone l'adeguamento, senza ulteriori procedimenti in capo alle AA.CC., e sostituisce i Permessi di Costruire ed è titolo per la realizzazione degli interventi previsti.

Dal punto di vista **Paesaggistico:**

- L'area interna al compendio di NTC, in quanto realizzata in epoca antecedente l'entrata in vigore del PPTR, risulta esclusa dall'applicazione delle norme sui beni paesaggistici, così come disposto dalla Sentenza del Consiglio di Stato, ai sensi dell'art. 142 comma 2 del D. Lgs 42/2004;
- Il Comune di Porto Cesareo con delibera di Consiglio Comunale n. 49 del 25/10/2022 ha approvato la perimetrazione delle "aree escluse" ai sensi del combinato disposto di cui al comma 2 dell'art. 142 del d.lgs 42/04 ed al comma 3 dell`art. 90 delle n.t.a. del pptr, ricadenti nel compendio di proprietà di "Nardò Technical Center (NTC)";
- Il Comune di Nardò con delibera di Consiglio Comunale n. 17 del 23/03/2017 ha provveduto alla individuazione e delimitazione delle aree che alla data del 6 settembre 1985 erano delimitate negli strumenti urbanistici ai sensi del decreto Ministeriale 2 aprile 1968 n. 1444, come zone territoriali omogenee A e B, ovvero incluse nel 1° PPA approvato con delibera del CC n. 534/82, ed attualmente vigente;
- Il Piano di Sviluppo di NTC è assoggettato al regime di Autorizzazione Paesaggistica ai sensi dell'art. 90 delle NTA del PPTR, che nel caso di specie reca in sé anche gli elementi di

[redacted]

9

valutazione previsti per l'accertamento di compatibilità paesaggistica ex art. 91 delle NTA del PPTR;

- Il Piano di Sviluppo di NTC si configura come intervento di rilevante trasformazione ai sensi del comma 1 lett. b2) dell'art. 89 delle NTA del PPTR oggetto dell'accertamento ed è assoggettato alla verifica del rispetto della normativa d'uso di cui alla Sezione C2 delle Schede d'Ambito (art. 91 comma 1, NTA del PPTR);
- La Sezione Tutela e Valorizzazione del paesaggio della Regione Puglia ha espresso durante la Conferenza di Servizi del 17.11.2022 parere favorevole con prescrizioni alla realizzazione del Piano di Sviluppo di NTC;
- Con **Determina Dirigenziale n. 11 del 24.01.2023** del dirigente della Sezione Tutela e Valorizzazione del Paesaggio **è stata rilasciata l'Autorizzazione Paesaggistica,** con prescrizioni e raccomandazioni, che qui si intendono integralmente riportate;

Dal punto di vista **Ambientale:**

- Con determina Dirigenziale n. 374 del 28.10.2022 il Dirigente ad interim del Servizio VIA-VIncA ha determinato quanto segue:
  - Di esprimere, sulla scorta del parere del Comitato regionale VIA espresso nella seduta del 28.07.2022, dei lavori e degli esiti della Conferenza di Servizi del 03.08.2022, delle scansioni procedimentali compendiate e per le motivazioni/considerazioni/valutazioni in narrativa giudizio di Valutazione di Impatto ambientale positivo con le prescrizioni e alle condizioni riportate nel "Quadro delle Condizioni Ambientali" per il "Piano di Sviluppo Industriale di NTC- Masterplan Fasi 1-4" presentato con pec del 17.02.2021, acquisita al protocollo della Sezione Autorizzazioni Ambientali n. AOO_089/2230 del 17.02.2021 e successiva pec del 01.04.2021, acquisita al protocollo della Sezione Autorizzazioni Ambientali n. AOO_089/5156 del 08.04.2021, identificato dall'ID VIA 630;
  - Di ratificare il parere del comitato regionale VIA prot. AOO_089/9342 del 28.07.2022, indicante incidenze significative e negative sugli HABITAT;
  - Di proseguire il procedimento istruttorio dei requisiti per la deroga dell'art. 6 punto 4 e di valutazione delle compensazioni ai sensi della Direttiva 92/43/CEE Habitat e delle Linee Guida nazionali per la VIncA tenuto conto che il progetto in oggetto ha carattere di pubblico interesse ai sensi e per gli effetti della D.G.R. n. 53 del 31 gennaio 2022 e che il Proponente ha manifestato l'interesse a proseguire il procedimento ai sensi dell'art. 6 punto 4 della Direttiva "Habitat" relativa alle misure di compensazione;

Con determina Dirigenziale n. 389 del 16.11.2022 il Servizio VIA/VIncA ha valutato positivamente le misure di compensazione proposte nell'ambito del "Piano di Sviluppo industriale di NTC – masterplan fasi 1- 4 e ha notificato il provvedimento, comprensivo degli allegati, al Ministero della Transizione Ecologica al fine dell'espressione del previsto Accordo sulle misure di compensazione presentate, prodromico all'avvio delle procedure di notifica alla Commissione Europea, ai sensi dell'art. 6, par. 4 della Direttiva HABITAT;

Con Determina n. 412 del 01.12.2022 la Dirigente ad interim della Sezione regionale "Autorizzazioni Ambientali" ha espresso, ai sensi dell'art. 12 della LR 44/2012, il Parere Motivato di Valutazione Ambientale Strategica relativo al programma di interventi ricadenti nel piano di Sviluppo di NTC e al relativo Rapporto Ambientale, nel rispetto di prescrizioni ottemperate nel Documento di Dichiarazione di Sintesi, ai sensi dell'art. 13 della L. R. n. 44/2012;

Con Determina n. 176 del 12.05.2023 la Dirigente ad interim della Sezione Autorizzazioni Ambientali di concerto con il Dirigente ad interim del Servizio VIA e VINCA ha aggiornato la DD

[redacted]

n. 389/2022, ha valutato positivamente le misure di compensazione proposte nell'ambito del Piano di Sviluppo di NTC, trasmettendo al MASE per le successive disposizioni di legge, la documentazione richiesta;

- Con Determina n. 197 del 26.05.2023 la Dirigente ad interim della Sezione Autorizzazioni Ambientali della Regione Puglia ha **rilasciato** ai sensi e per gli effetti dell'art. 27-bis del TUA e ss.mm.ii., il provvedimento autorizzatorio unico regionale per l'intervento *"Piano di Sviluppo industriale di NTC - Masterplan Fasi 1-4"* da ubicarsi nei comuni di Nardò e Porto Cesareo proposto da **Nardò Technical Center s.r.l. (NTC)** di cui al procedimento IDVIA 630, come da Determinazione motivata della conferenza di Servizi assunta in data 17.11.2022

Considerato, altresì, che:

- l'approvazione del presente ADP comporta:
  - l'apposizione del vincolo preordinato all'esproprio per tutti i beni ricompresi nel Piano particellare d'esproprio qui allegato;
  - la dichiarazione di pubblica utilità, indifferibilità ed urgenza delle opere promosse nell'ambito del piano di Sviluppo di NTC ai fini espropriativi delle aree individuate dal PAUR per completare gli interventi di rinaturalizzazione ai fini della compensazione ambientale;
  - l'accollo da parte di NTC del pagamento dell'indennità di esproprio e di tutte le spese connesse alla relativa procedura.

- con l'approvazione del presente ADP:
  - il Promotore si impegna a eseguire, a propria cura e spese, la progettazione e la realizzazione, nonché la manutenzione e gestione delle opere di rilevante interesse pubblico ricomprese nel piano di investimenti, secondo quanto previsto da questo Accordo di Programma e nel relativo cronoprogramma allegato;
  - le aree interessate dal Progetto di rinaturalizzazione già di proprietà di NTC, esterne al comparto industriale, rimarranno di proprietà del Proponente;
  - le aree oggetto di esproprio rimarranno di proprietà di NTC, che ne garantirà la manutenzione e monitoraggio con le modalità pure stabilite dal presente ADP, eccetto per le aree individuate all'interno della Convenzione Accessiva stipulata tra NTC e Comune di Nardò e Comune di Porto Cesaro e destinate alla realizzazione dei percorsi ciclo-pedonali;
  - Le aree di proprietà pubblica regionale, interessate dal progetto di rinaturalizzazione, saranno cedute rispettivamente ai Comuni di Nardò e Porto Cesareo, in ragione della loro localizzazione, tranne che la proprietà non sia già stata trasferita alle predette A.A.c.c.

Visti:

- le normative di settore che regolano il procedimento amministrativo;
- gli articoli 727 bis e 733 bis del Codice Penale, relativi rispettivamente ai reati *"Uccisione, distruzione, cattura, prelievo, detenzione di esemplari di specie animali o vegetali selvatiche protette"* e di *"Distruzione o deterioramento di habitat all'interno di un sito protetto"*
- Il progetto per la realizzazione del Piano di Sviluppo del Nardò technical Center, così come approvato dalla Conferenza PAUR del 17.11.2022, qui allegato;
- Il cronoprogramma degli interventi, qui allegato;
- Il Piano Particellare di esproprio, qui allegato;
- i pareri ottenuti in fase di approvazione del Piano di Sviluppo che qui si intendono integralmente riportati;
- le Convenzioni accessive all'Accordo di Programma siglate tra proponente e Regione Puglia per la realizzazione delle opere per cui sono stati dichiarati i motivi imperativi di rilevante interesse pubblico con DGR 600 del 03.05.2023;

[redacted]

11

- le Convenzioni accessive all'Accordo di programma siglate rispettivamente tra proponente e Comune di Nardò e comune di Porto Cesareo, per la realizzazione e gestione delle aree interessate dai percorsi ciclo-pedonali, riqualificazione della Pineta Serra degli Angeli e Torre Chianca;
- la deliberazione n. ____ del _____ con la quale la Giunta Regionale ha autorizzato il Presidente della stessa G.R. alla sottoscrizione dell'Accordo di Programma ai sensi del decreto legislativo n. 267/2000 e s.m.i.

Le parti: Regione Puglia, Comune di Nardò, Comune di Porto Cesareo, Consorzio ASI della Provincia di Lecce, rappresentati rispettivamente dai rappresentanti Legali, sulla base del programma di interventi concordato con il proponente NTC.

CONVENGONO QUANTO SEGUE

Art. 1

Approvazione delle premesse

1. La narrativa che precede costituisce parte integrante e sostanziale del presente "Accordo di Programma".

Art. 2

Attuazione dell'Accordo di Programma

1. L'attuazione dell'Accordo di Programma da parte del soggetto proponente avrà luogo in conformità a quanto stabilito dalla presente scrittura e in conformità al cronoprogramma qui allegato.
2. L'Accordo di Programma ha una durata pari a 10 (dieci) anni dalla data di pubblicazione sul BURP del decreto del Presidente della Giunta regionale di approvazione dell'Accordo medesimo e potrà essere rinnovato su istanza motivata del soggetto promotore.
3. La dichiarazione di pubblica utilità, indifferibilità e urgenza delle opere previste nell'ambito del Piano di sviluppo di NTC cessa di avere efficacia qualora la realizzazione delle opere previste dal Piano di sviluppo di NTC non abbia inizio entro tre anni dalla pubblicazione sul BURP del decreto del Presidente della Giunta regionale di approvazione dell'Accordo medesimo.
4. Il presente Accordo di Programma si intenderà caducato di diritto con conseguente decadenza del PAUR qualora i lavori delle opere di rilevante interesse pubblico non abbiano effettivo inizio secondo il cronoprogramma di progetto, a decorrere dalla data di pubblicazione sul B.U.R.P.. Gli interventi dovranno essere ultimati entro il termine stabilito dal cronoprogramma di progetto, allegato all'accordo di programma, relativi alle diverse opere pubbliche previste. In caso di inadempienza NTC dovrà versare integralmente la cauzione depositata mediante polizza fideiussoria, così come riportato nelle Convenzioni Accessive all'Accordo di Programma e all'art.9 del presente.

Art. 3

Realizzazione e gestione delle opere di rilevante interesse pubblico

Il proponente NTC si impegna, alla realizzazione, a proprie spese, delle opere di rilevante interesse pubblico, così come indicato dalla DGR 53/2022 e nella DGR 600/2023, riportato negli elaborati progettuali e negli elaborati di VAS approvati nella conferenza di Servizi del 17.11.2022 e integrati nel PAUR approvato con Determina Dirigenziale n.197 de 26.05.2023 gli interventi previsti sono di seguito riportati;

[redacted]

12

- opere di rinaturalizzazione e riforestazione previste nel progetto di compensazione ambientale;
- Base eliportuale HEMS completa di servizi tecnici, hangar, posto di pronto soccorso e servizi per il personale sanitario;
- Implementazione del centro di sicurezza antincendio per consentire la salvaguardia delle aree protette, la prevenzione e la lotta antincendio,;
- Realizzazione di Itinerari ciclopedonali per la fruizione del territorio e lo sviluppo turistico eco-compatibile;
- Riqualificazione del centro visite di Torre Chianca a Porto Cesareo;
- Valorizzazione della Pineta Serra degli Angeli all'interno della Riserva naturale regionale orientata "Palude del conte e Duna Costiera" a Porto Cesareo.

2. A seguito dell'Accordo di Programma il proponente NTC si impegna irrevocabilmente, sin dalla sottoscrizione, alla manutenzione delle opere di rinaturalizzazione e al monitoraggio delle stesse, così come stabilito dal cronoprogramma allegato ed in conformità alla Direttiva HABITAT;
3. Le opere di rinaturalizzazione site all'interno di aree già di proprietà pubblica, saranno manutenute per un tempo pari a 5 anni a decorrere dalla data di collaudo delle stesse;
4. Le opere relative agli itinerari ciclopedonali e alle opere di riqualificazione e valorizzazione di Torre Chianca e Pineta Serra degli Angeli, saranno cedute ai comuni, come meglio indicato all'interno delle convenzioni accessive, successivamente al collaudo;
5. A seguito della sottoscrizione dell'Accordo di Programma il promotore NTC si impegna alla realizzazione e manutenzione (edilizia ed impiantistica) della base eliportuale HEMS, come meglio esplicitato nella convenzione accessiva allegata al presente accordo;
6. A seguito della sottoscrizione dell'Accordo di Programma il promotore NTC si impegna a garantire, con propri mezzi e personale, il presidio antincendio delle aree di proprietà della NTC comprese le aree di riforestazione e rinaturalizzazione oggetto del Piano di Compensazione, oltre che le aree definite nell'ambito della convenzione accessiva allegata al presente accordo;

Art. 4

Cessione delle aree espropriate

1. A seguito dell'approvazione dell'Accordo di Programma e dell'intervenuta dichiarazione di Pubblica Utilità, ai sensi dell'art. 12 del DPR 327/2001, NTC, in qualità di promotore dell'esproprio, procederà con l'esproprio delle aree, così come riportate nel Piano Particellare di esproprio allegato al presente Schema, individuando quale Autorità Espropriante la Regione Puglia – Ufficio Espropri.
2. Le aree destinate alla realizzazione dei percorsi ciclo-pedonali avranno come beneficiario dell'esproprio i Comuni di Nardò e Porto Cesareo, come meglio dettagliato nelle convenzioni accessive allegate al presente Schema
3. Le aree oggetto di esproprio destinate alla rinaturalizzazione e riforestazione avranno come beneficiario dell'esproprio lo stesso promotore (NTC) il quale diviene pertanto proprietario delle aree;
4. NTC sia per le aree acquisite mediante procedure espropriative, sia per le aree acquisite con procedure standard e rientranti nel progetto di compensazione ambientale (approvato con Determina PAUR n. 197 del 26.05.2023), si impegna irrevocabilmente a manutenere le superficie ad HABITAT rientranti nel nuovo perimetro della ZSC, mediante attività di tutela, ai sensi e nel rispetto della Direttiva HABITAT, considerato anche quanto previsto dagli artt. 727 bis e 733 del C.P.;

[redacted]

5. Il proponente NTC, si impegna nella tutela degli HABITAT ivi presenti a seguito degli interventi di rinaturalizzazione e a seguito dell'ampliamento della ZSC così come previsto dalla DGR 600 del 03.05.2023

Art. 5

Interventi previsti dal Piano di Sviluppo di NTC

1. La realizzazione delle opere di compensazione dovrà iniziare contestualmente all'avvio dei lavori (macrofase 1) e terminare entro 10 anni, termine di durata dell'Accordo di Programma;
2. Entro tale termine dovrà essere garantita la rinaturalizzazione secondo le quantità totali definite e approvate in sede di PAUR, fatto salvo eventuali modifiche in termini di localizzazione delle aree e delle tempistiche di attuazione delle singole fasi e relative quantità, nel rispetto di quanto previsto dal progetto di compensazione approvato nella seduta conferenziale del 17.11.2022;
3. La realizzazione delle opere di compensazione dovrà essere garantita indipendentemente dall'attuazione delle opere private e dalle relative fasi temporali. Sono ammesse variazioni in merito alle tempistiche e modalità di attuazione delle opere previste in ciascuna fase, nel rispetto del progetto complessivo del Piano di sviluppo di NTC, approvato nella seduta conferenziale del 17.11.2022;
4. L'approvazione del presente Accordo di Programma comporta l'autorizzazione nei confronti del Proponente all'accesso alle aree pubbliche e alla realizzazione delle opere previste dal progetto di compensazione approvato nella seduta conferenziale del 17.11.2022. Nell'ipotesi in cui le aree oggetto di trasformazione dovessero invece essere di proprietà di una p.A. diversa da quelle che hanno sottoscritto il presente Accordo di Programma, il Proponente comunicherà allo stesso Ente proprietario l'accesso ai luoghi e l'avvio della realizzazione delle opere;

Art. 6

Interventi previsti dal Piano di Sviluppo di NTC

1. Il proponente si impegna a realizzare gli interventi previsti dal Piano di Sviluppo Industriale di NTC nel rispetto dei parametri (volumetrie, altezze, superfici, rapporti di copertura, spazi aperti, parcheggi, etc) indicati negli elaborati progettuali presentati ed approvati in sede di Conferenza di Servizi del 17.11.2022, fornendo, ai comuni interessati e al Consorzio ASI, gli elaborati progettuali necessari entro 30 gg prima dell'inizio previsto dei lavori per le dovute verifiche, per gli adempimenti in materia di sicurezza delle costruzioni e per l'esercizio dei poteri di sorveglianza in materia edilizia, in applicazione anche dei regolamenti del Consorzio ASI;

La ratifica dell'Accordo da parte dei Consigli Comunali e la sua approvazione con Decreto del Presidente della Giunta Regionale, ai sensi dell'art. 34, c. 4 del D. Lgs 267/2000 e della L.R. n. 4/1995, sostituisce il Permesso di Costruire ed è titolo per la realizzazione degli interventi previsti.

Art. 7

Obblighi dei Comuni e del Consorzio ASI

I comuni di Nardò, Porto Cesareo e il Consorzio ASI, ciascuno per le proprie competenze, si obbligano a terminare le verifiche per gli adempimenti in materia di sicurezza delle costruzioni e per l'esercizio dei poteri di sorveglianza in materia edilizia nel tempo stabilito di 30 gg prima dell'inizio effettivo dei lavori;

[redacted]

2. Nelle Convenzioni accessive allegate al presente Schema sono dettagliati i rapporti rispettivamente tra comuni e proponente

Art. 8

Comitato di vigilanza

1. Così come disciplinato dall'art. 34 comma 7 del D. Lgs 267/2000, la vigilanza sull'esecuzione dell'Accordo di Programma spetta ad un comitato composta da:
   - Presidente della Regione Puglia o suo delegato, con funzione di presidente ;
   - Sindaco del Comune di Nardò o suo delegato;
   - Sindaco del Comune di Porto Cesareo o suo delegato;
   - Presidente del Consorzio ASI di Lecce o suo delegato;
   - Direttore del Nardò Technical Center o suo delegato.
2. In caso di controversia fra le parti sarà nominato un collegio arbitrale così composto:
   - Un componente individuato dal Presidente della Regione Puglia di intesa con i sottoscrittori dell'Accordo di Programma;
   - un componente nominato dal soggetto proponente;
   - un componente indicato dal Presidente del Tribunale competente per territorio, che nell'Ipotesi di parità avrà voto doppio.

Art. 9

Polizza Fideiussoria

1. Il proponente si impegna, sin dalla approvazione del presente accordo, alla sottoscrizione di apposita polizza fideiussoria, a garanzia delle opere di rilevante interesse pubblico (escluse le opere i cui motivi imperativi di rilevante interesse pubblico sono stati dichiarati nella DGR 600/2023, in quanto regolamentati dalle Convenzioni Accessive allegati al presente schema) da realizzare nell'ambito del Piano di Sviluppo industriale di NTC, in misura pari al 10% dell'importo delle opere, così come previsto dall'art. 103 del D. Lgs 50/2016 e art. 117 del D. Lgs. 36/2023. Tale polizza sarà ridotta gradualmente in relazione all'attuazione e collaudo delle opere pubbliche previste nell'accordo medesimo. Analoga polizza sarà stabilità a garanzia degli interventi di manutenzione previsti, a cura di NTC, per il successivo periodo di validità dell'accordo.
2. Le opere per le quali NTC si impegna irrevocabilmente a stipulare apposita polizza fideiussoria, come riportato al comma precedente, sono di seguito elencate. Si riportano anche gli importi relativi alla realizzazione delle stesse e l'importo della fideiussione:

OPERA	VALORE (EURO)	Importo polizza	Beneficiario della Polizza
opere di rinaturalizzazione e riforestazione previste nel progetto di compensazione ambientale;	Euro 17.050.024,56	Euro 1.705.002,45	Regione Puglia
Realizzazione di Itinerari ciclopedonali per la fruizione del territorio e lo sviluppo turistico eco-compatibile;	Euro 1.463.844,00	Euro 146.384,40	Comune di Nardò e Comune di Porto Cesareo, nelle proporzioni previste nel

[redacted]

15

			progetto approvato
Riqualificazione del centro visite di Torre Chianca a Porto Cesareo	Euro 71.000,00	Euro 7.100,00	Comune di Porto Cesareo
Valorizzazione della Pineta Serra degli Angeli all'interno della Riserva naturale regionale orientata "Palude del conte e Duna Costiera" a Porto Cesareo.	Euro 143.850,00	Euro 14.385,00	Comune di Porto Cesareo
TOTALE	**Euro 18.728.718,56**	**1.872.871,85**	

Art. 10

Trattamento dei dati

1. Le parti si impegnano a rispettare il D.lgs 30 giugno 2003 n. 196 e s.m.i. (Codice in materia di protezione dei dati personali), nonché il Regolamento (UE) 2016/679 relativo alla protezione delle persone fisiche con riguardo al trattamento dei dati personali, nonché alla libera circolazione di tali dati e che abroga la direttiva 95/46/CE.

Art. 11

Norme finali

1. Il presente Accordo viene sottoscritto mediante firma digitale ai sensi del D.lgs. n. 82/2005. La sua efficacia decorrerà dalla data dell'ultima sottoscrizione digitale. Agli effetti fiscali, le Parti dichiarano che l'Accordo è da considerarsi esente dall'imposta di bollo ai sensi dell'art. 16 della Tabella all. B) del D.P.R. n. 642 del 26.10.1972 e s.m.i. Eventuali oneri e spese di registrazione saranno posti a carico di NTC.
2. Tutte le comunicazioni relative al presente Accordo saranno effettuate con efficacia liberatoria per le Parti ai seguenti indirizzi di posta elettronica certificata:

- per la Regione Puglia: _____
- per il Comune di Nardò: _____
- per il Comune di Porto Cesareo: _____
- per il Consorzio ASI di Lecce: _____

Letto, sottoscritto e confermato dalle parti.

Luogo_____

Data_____

16

Il Sindaco del Comune di Nardò

.....

Il Presidente della Regione Puglia

.....

Il Sindaco del Comune di Porto Cesareo

.....

Il Presidente del Consorzio ASI della provincia di Lecce

.....

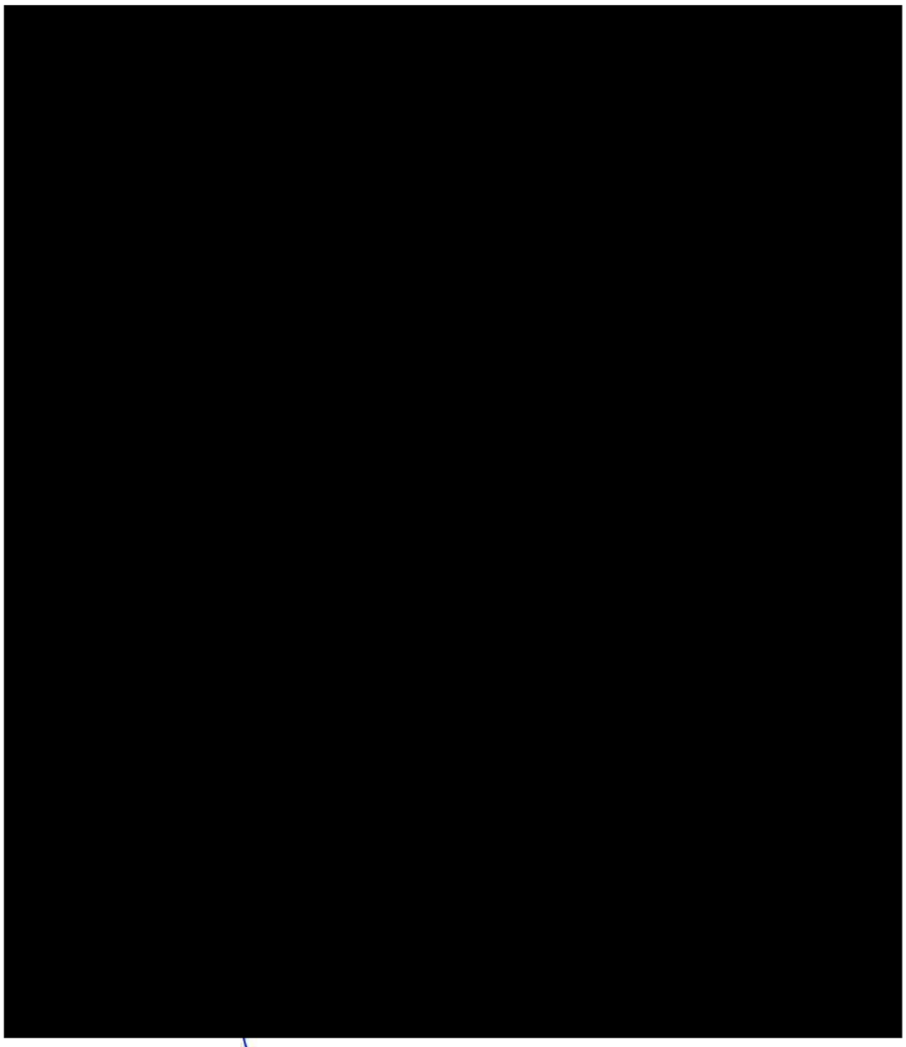

ALLEGATO C

CONVENZIONE ACCESSIVA

Allegato all'Accordo di Programma ai sensi dell'art. 34 del D. Lgs 267/2000 e ai sensi dell'art. 11 della L. 241/1990 per la realizzazione del Piano di Sviluppo Industriale di Nardò Technical Center – Masterplan Fasi 1 - 4

Tra

- Il **Comune di Nardò**, rappresentato dal Sindaco Dott. Giuseppe Mellone;
- Il **Nardò Technical Center**, rappresentato dal Direttore Generale Dott. Antonio Pantaleo Gratis

per la sottoscrizione dell'Accordo di programma ex art. 34 del D. Lgs. 267/2000 per la realizzazione del *"Piano di sviluppo di Nardò Technical Center"*

Premesso che:

- Il Nardò Technical Center, in data 26.10.2021 a mezzo pec, ha trasmesso al Presidente della Regione Puglia il proprio Piano di Sviluppo industriale corredato dalla proposta di Accordo di Programma contenente gli elementi di strategicità e di interesse pubblico;
- Con Delibera di Giunta Regionale n. 53/2022 del 31.01.2022 l'Assessore allo Sviluppo Economico Alessandro Delli Noci, d'intesa con l'Assessore all'Ambiente Anna Grazia Maraschio, sulla base dell'istruttoria espletata congiuntamente dalla Direttora del Dipartimento Sviluppo Economico e, per le parti inerenti al coordinamento dei procedimenti amministrativi di competenza, dal Direttore del Dipartimento Ambiente, Paesaggio e Qualità Urbana, a seguito della proposta formulata da Nardò Technical Center, hanno proposto alla Giunta di promuovere il percorso amministrativo per la sottoscrizione di un Accordo di programma ex art. 34 del D. Lgs 267/2000, tra regione Puglia, Comune di Nardò, Comune di porto Cesareo e Consorzio ASI della Provincia di Lecce finalizzato alla approvazione del Piano di Sviluppo di Nardò Technical Center, comprensivo delle opere di pubblico interesse e del loro piano di gestione;
- Con Delibera di Giunta Comunale n. 129 del 13.04.2022 il Comune di Nardò ha preso atto della DGR n. 53/2022 - Atto di indirizzo per la promozione di un accordo di programma ai sensi dell`art. 34 del D.Lgs 267/2000, per la realizzazione del Piano di Sviluppo del Nardò Technical Center;
- Con Delibera di Giunta Regionale n. 600 del 03.05.2023 sono stati deliberati i Motivi Imperativi di Rilevante Interesse Pubblico per la salute e sicurezza pubblica, discendenti dalla realizzazione del Piano di Sviluppo di Nardò Technical Center, viste le note trasmesse rispettivamente dal Dipartimento promozione della salute e dalla Sezione Protezione Civile della Regione Puglia;
- Con Determina n. 197 del 26.05.2023 la Dirigente ad interim della Sezione Autorizzazioni Ambientali della Regione Puglia ha **rilasciato** ai sensi e per gli effetti dell'art. 27-bis del TUA e ss.mm.ii., il provvedimento autorizzatorio unico regionale per l'intervento *"Piano di Sviluppo industriale di NTC - Masterplan Fasi 1-4"* da ubicarsi nei comuni di Nardò e Porto Cesareo proposto da **Nardò Technical Center s.r.l. (NTC)** di cui al procedimento IDVIA 630, come da Determinazione motivata della conferenza di Servizi assunta in data 17.11.2022

Preso atto:

- Degli interventi di rilevante interesse pubblico promossi all'interno del Piano di Sviluppo di NTC, così come approvati in sede di Conferenza di Servizi del 17.11.2022;

[redacted]

Le parti: Comune di Nardò e Nardò Technical Center

CONVENGONO QUANTO SEGUE

Art. 1

Approvazione delle premesse

1. La narrativa che precede costituisce parte integrante e sostanziale della presente "Convenzione Accessiva" all'Accordo di Programma.

Art. 2

Oggetto delle Convenzione

1. Oggetto della presente Convenzione Accessiva è la realizzazione e manutenzione dei Percorsi Ciclo pedonali previsti dal progetto di Compensazione a corredo del Piano di Sviluppo di NTC
2. Per percorsi ciclo pedonali si intendono:
   a) Percorsi ciclo-pedonali in sede propria;
   b) Percorsi ciclo-pedonali su sede stradale;
   c) Aree di sosta;
   d) Aree destinate a parcheggio pubblico.

Art. 3

Attuazione della Convenzione

1. L'attuazione della Convenzione da parte del soggetto proponente avrà luogo in conformità a quanto stabilito dalla presente scrittura e in conformità al cronoprogramma qui allegato .
2. La presente convenzione ha una durata di 10 anni, a partire dalla consegna delle opere realizzate e cessione gratuita delle aree in favore del Comune di Nardò;
3. La presente convenzione si intenderà caducata di diritto con conseguente decadenza del PAUR, qualora i lavori relativi alla realizzazione dei percorsi ciclo-pedonali, i cui motivi di interesse pubblico sono stati dichiarati nella DGR n. 53 del 31.01.2022, non abbiano effettivo inizio secondo il cronoprogramma di progetto a decorrere dalla data di pubblicazione sul B.U.R.P. dell'Accordo di programma e quindi della presente Convenzione. Gli interventi dovranno essere ultimati entro il termine stabilito dal cronoprogramma di progetto, allegato alla presente. In caso di inadempienza NTC dovrà versare integralmente la cauzione depositata mediante polizza fideiussoria, così come riportato all'art. 7 della presente convenzione.

Art. 4

Realizzazione dei percorsi ciclopedonali e accessibilità delle aree oggetto di rinaturalizzazione

1. NTC, sin dalla sottoscrizione della presente Convenzione, si impegna irrevocabilmente, a proprie spese, alla redazione della progettazione esecutiva, alla realizzazione dei percorsi ciclopedonali così come individuata all'art.2 comma 2;
2. NTC, sin dalla sottoscrizione della presente Convenzione, si impegna irrevocabilmente, a proprie spese, alla realizzazione dei percorsi ciclopedonali così come dettagliati negli elaborati del progetto di compensazione COM_TAV_10, COM_TAV_11, COM_TAV-12, ed in TAV. 14 Planimetria Generale con individuazione delle Area Standard Urbanistici;
3. NTC, sin dalla sottoscrizione della presente Convenzione, si impegna irrevocabilmente, alla cessione gratuita delle aree interessate dalla realizzazione dei percorsi ciclopedonali, come meglio descritte

[redacted]

3

PERCORSI CICLOPEDONALI SU AREE DI PROPRIETÀ NTC
F842_Comune di Nardò
Foglio: 15
Particelle: 332, 333, 342, 338,

PERCORSI CICLOPEDONALI SU AREE DI PROPRIETÀ PUBBLICA
F842_Comune di Nardò
Foglio: 15
Particelle: 330, 319, 316, 318, 289
Foglio : 17
Particelle: 124,
Foglio : 16
Particelle: 1757

PERCORSI CICLOPEDONALI SU STRADE PUBBLICHE
Via Pozzo d'Arneo
Via Pubblica all'interno della frazione Boncore
Via Donna Domenica
Prolungamento di Via Donna Domenica fino all'incrocio con S.P. 113
S.P. 359 Nardò Avetrana (attraversamento)
Relitto stradale tra le particelle n. 10 e n. 87 del foglio 15

AREE DI SOSTA SU AREE DI PROPRIETÀ PRIVATA DA ESPROPRIARE
F842_Comune di Nardò
Foglio: 17
Particelle: 107, 518
Foglio: 24
Particelle: 375, 376

AREE DI SOSTA SU AREE DI PROPRIETÀ PUBBLICA
F842_Comune di Nardò
Foglio: 17
Particelle: 124

AREA DESTINATA A PARCHEGGIO PUBBLICO
F842_Comune di Nardò
Foglio: 15
Particella: 250

Art. 6

Obblighi del Comune di Nardò

1. Il comune di Nardò si obbliga a terminare le verifiche per gli adempimenti in materia di sicurezza delle costruzioni e per l'esercizio dei poteri di sorveglianza in materia edilizia nel tempo stabilito di 30 gg prima dell'inizio effettivo dei lavori da parte del proponente (art. 6 e art.7 dello Schema di Accordo di Programma);

[redacted]

1. La presente convenzione viene sottoscritto mediante firma digitale ai sensi del D.lgs. n. 82/2005. La sua efficacia decorrerà dalla data dell'ultima sottoscrizione digitale. Agli effetti fiscali, le Parti dichiarano che la convenzione è da considerarsi esente dall'imposta di bollo ai sensi dell'art. 16 della Tabella all. B) del D.P.R. n. 642 del 26.10.1972 e s.m.i. Eventuali oneri e spese di registrazione saranno posti a carico di NTC.
2. Tutte le comunicazioni relative al presente Accordo saranno effettuate con efficacia liberatoria per le Parti ai seguenti indirizzi di posta elettronica certificata:

- per il Comune di Nardò: _____

- per Nardò Technical Center: _____

Letto, sottoscritto e confermato dalle parti.

Luogo_____

Data_____

Direttore Generale NTC

.....

Il Sindaco del Comune di Nardò

.....

[redacted]

ALLEGATO D

CONVENZIONE ACCESSIVA

Allegato all'Accordo di Programma ai sensi dell'art. 34 del D. Lgs 267/2000 e ai sensi dell'art. 11 della L. 241/1990 per la realizzazione del Piano di Sviluppo Industriale di Nardò Technical Center – Masterplan Fasi 1 - 4

Tra

- Il **Comune di Porto Cesareo**, rappresentato dalla Sindaca Silvia Tarantino;
- Il **Nardò Technical Center**, rappresentato dal Direttore Generale Dott. Antonio Pantaleo Gratis

per la sottoscrizione dell'Accordo di programma ex art. 34 del D. Lgs. 267/2000 per la realizzazione del *"Piano di sviluppo di Nardò Technical Center"*

Premesso che:

- Il Nardò Technical Center, in data 26.10.2021 a mezzo pec, ha trasmesso al Presidente della Regione Puglia il proprio Piano di Sviluppo industriale corredato dalla proposta di Accordo di Programma contenente gli elementi di strategicità e di interesse pubblico;
- Con Delibera di Giunta Regionale n. 53/2022 del 31.01.2022 l'Assessore allo Sviluppo Economico Alessandro Delli Noci, d'intesa con l'Assessore all'Ambiente Anna Grazia Maraschio, sulla base dell'istruttoria espletata congiuntamente dalla Direttora del Dipartimento Sviluppo Economico e, per le parti inerenti al coordinamento dei procedimenti amministrativi di competenza, dal Direttore del Dipartimento Ambiente, Paesaggio e Qualità Urbana, a seguito della proposta formulata da Nardò Technical Center, hanno proposto alla Giunta di promuovere il percorso amministrativo per la sottoscrizione di un Accordo di programma ex art. 34 del D. Lgs 267/2000, tra regione Puglia, Comune di Nardò, Comune di porto Cesareo e Consorzio ASI della Provincia di Lecce finalizzato alla approvazione del Piano di Sviluppo di Nardò Technical Center, comprensivo delle opere di pubblico interesse e del loro piano di gestione;
- Con Delibera di Giunta Comunale n. 47 del 22.03.2022 il comune di Porto Cesareo ha preso atto della DGR n. 53/2022 - Atto di indirizzo per la promozione di un accordo di programma ai sensi dell`art. 34 del D.Lgs 267/2000, per la realizzazione del Piano di Sviluppo del Nardò Technical Center;
- Con Delibera di Giunta Regionale n. 600 del 03.05.2023 sono stati deliberati i Motivi Imperativi di Rilevante Interesse Pubblico per la salute e sicurezza pubblica, discendenti dalla realizzazione del Piano di Sviluppo di Nardò Technical Center, viste le note trasmesse rispettivamente dal Dipartimento promozione della salute e dalla Sezione Protezione Civile della Regione Puglia;
- Con Determina n. 197 del 26.05.2023 la Dirigente ad interim della Sezione Autorizzazioni Ambientali della Regione Puglia ha **rilasciato** ai sensi e per gli effetti dell'art. 27-bis del TUA e ss.mm.ii., il provvedimento autorizzatorio unico regionale per l'intervento *"Piano di Sviluppo industriale di NTC - Masterplan Fasi 1-4"* da ubicarsi nei comuni di Nardò e Porto Cesareo proposto da **Nardò Technical Center s.r.l. (NTC)** di cui al procedimento IDVIA 630, come da Determinazione motivata della conferenza di Servizi assunta in data 17.11.2022

Preso atto:

- Degli interventi di rilevante interesse pubblico promossi all'interno del Piano di Sviluppo di NTC, così come approvati in sede di Conferenza di Servizi del 17.11.2022;

[redacted]

- gli elaborati relativi alla realizzazione dei percorsi ciclo-pedonali della riqualificazione del centro visite Torre Chianca e della valorizzazione della Pineta Serra degli Angeli;
- la deliberazione n. ____ del _____ con la quale la Giunta Regionale ha autorizzato il Presidente della stessa G.R. alla sottoscrizione dell'Accordo di Programma ai sensi del decreto legislativo n. 267/2000 e s.m.i.

Le parti: Comune di Porto Cesareo e Nardò Technical Center

CONVENGONO QUANTO SEGUE

Art. 1

Approvazione delle premesse

1. La narrativa che precede costituisce parte integrante e sostanziale della presente "Convenzione Accessiva" all'Accordo di Programma.

Art. 2

Oggetto delle Convenzione

1. Oggetto della presente Convenzione Accessiva è:
   a) la realizzazione dei Percorsi Ciclo pedonali previsti dal progetto di Compensazione a corredo del Piano di Sviluppo di NTC;
   b) la riqualificazione del centro visite di Torre Chianca;
   c) la valorizzazione della Pineta Serra degli Angeli

Art. 3

Attuazione della Convenzione

1. L'attuazione della Convenzione da parte del soggetto proponente avrà luogo in conformità al cronoprogramma qui allegato
2. La presente convenzione ha una durata di 10 anni, in conformità alla durata dell'Accordo di programma;
3. La presente convenzione si intenderà caducata di diritto con conseguente decadenza del PAUR, qualora i lavori relativi alla realizzazione dei percorsi ciclo-pedonali, alla riqualificazione del centro visite di Torre Chianca e alla valorizzazione della Pinete Serra degli Angeli, i cui motivi di interesse pubblico sono stati dichiarati nella DGR n. 53 del 31.01.2022, non abbiano effettivo inizio secondo il cronoprogramma di progetto a decorrere dalla data di pubblicazione sul B.U.R.P. dell'Accordo di programma e quindi della presente Convenzione. Gli interventi dovranno essere ultimati entro il termine stabilito dal cronoprogramma di progetto, allegato alla presente. In caso di inadempienza NTC dovrà versare integralmente la cauzione depositata mediante polizza fideiussoria, così come riportato all'art. 8 della presente convenzione.

[redacted]

Art. 4

Realizzazione delle opere

1. NTC, sin dalla sottoscrizione della presente Convenzione, si impegna irrevocabilmente, a proprie spese, alla redazione della progettazione esecutiva, alla realizzazione delle opere così come individuate all'art.2 comma 1;

[redacted]

Art. 5

Identificazione catastale delle aree dei Percorsi Ciclopedonali

1. Le aree nelle quali saranno realizzate le opere, così come definite all'art. 2 comma 1 della presente Convenzione, relativamente alle parti che saranno oggetto di esproprio, saranno cedute gratuitamente al Comune di Porto Cesareo all'ultimazione dei lavori;
2. Le aree interessate dai percorsi ciclopedonali oggetto di cessione gratuita sono quelle di seguito indicate (n.b.: sono indicate tutte le particelle catastali anche se interessate solo in parte):

PERCORSI CICLOPEDONALI SU AREE DI PROPRIETÀ PRIVATA DA ESPROPRIARE
M263_Porto Cesareo
Foglio: 16
Particelle: 5004, 5510, 5516, 5973

PERCORSI CICLOPEDONALI SU AREE DI PROPRIETÀ PUBBLICA
M263_Porto Cesareo
Foglio: 16
Particelle: 276

PERCORSI CICLOPEDONALI SU STRADE PUBBLICHE
Via Novoli

3. Le opere oggetto di cessione gratuite e relative alla riqualificazione del Centro Visite di Torre Chianca e della valorizzazione di pinete Serra degli Angeli, sono ricadenti all'interno delle aree come di seguito riportate (n.b.: sono indicate tutte le particelle catastali anche se interessate solo in parte):

TORRE CHIANCA SU AREE DI PROPRIETÀ PUBBLICA
M263_Porto Cesareo
Foglio 21, allegato H
Particelle: 15, 1581
PINETA SERRA DEGLI ANGELI SU AREE DI PROPRIETÀ PUBBLICA
M263_Porto Cesareo
Foglio 11, allegato A
Particelle: 1, 213, 216

[redacted]

Art. 6

Obblighi del Comune di Porto Cesareo

1. Il comune di Porto Cesareo si obbliga a terminare le verifiche per gli adempimenti in materia di sicurezza delle costruzioni e per l'esercizio dei poteri di sorveglianza in materia edilizia nel tempo stabilito di 30 gg prima dell'inizio effettivo dei lavori da parte del proponente (art. 6 e art.7 dello Schema di Accordo di Programma);
2. Il comune di Porto Cesareo si impegna, con la sottoscrizione della presente Convenzione Accessiva, ad avviare rapporti collaborativi con il proponente al fine di rispettare le tempistiche previste nei crono programmi allegati alla presente convenzione;
3. Il Comune di Porto Cesareo si impegna, con la sottoscrizione della presente, a fornire le necessarie autorizzazioni per l'accesso alle aree di proprietà comunale, per l'esecuzione delle opere relative al progetto di compensazione ambientale;

[redacted]

1. La presente convenzione viene sottoscritto mediante firma digitale ai sensi del D.lgs. n. 82/2005. La sua efficacia decorrerà dalla data dell'ultima sottoscrizione digitale. Agli effetti fiscali, le Parti dichiarano che la convenzione è da considerarsi esente dall'imposta di bollo ai sensi dell'art. 16 della Tabella all. B) del D.P.R. n. 642 del 26.10.1972 e s.m.i. Eventuali oneri e spese di registrazione saranno posti a carico di NTC.
2. Tutte le comunicazioni relative al presente Accordo saranno effettuate con efficacia liberatoria per le Parti ai seguenti indirizzi di posta elettronica certificata:

- per il Comune di Porto Cesareo: _____

- per Nardò Technical Center: _____

Letto, sottoscritto e confermato dalle parti.

Data_____

Luogo_____

Direttore Generale NTC

.....

Il Sindaco del Comune di Porto Cesareo

.....



REGIONE PUGLIA

DIPARTIMENTO AMBIENTE, PAESAGGIO E QUALITÀ URBANA

SEZIONE AUTORIZZAZIONI AMBIENTALI

DETERMINAZIONE MOTIVATA DI CONCLUSIONE DI CONFERENZA DEI SERVIZI DECISORIA DEL 17.11.2022

Oggetto dei Procedimenti:	Proposta di Accordo di Programma per la realizzazione dl "Piano di Sviluppo industriale di NTC - Masterplan Fasi 1-4" in variante agli strumenti urbanistici dei comuni di Nardò e Porto Cesareocoordinato con: • **IDVIA 630** – Provvedimento Autorizzatorio Unico Regionale ai sensi dell'art. 27-bis del D.Lgs. n. 152/2006 ss.mm.ii. • **ID VAS 1870_VAL** – Procedimento di Valutazione Ambientale Strategica ai sensi degli artt. 9-15 del D.Lgs. n. 152/2006 ss.mm.ii. comprensiva di Valutazione d'Incidenza . ai sensi dell'art. 14 co. 4 del D.Lgs. 152/2006 e ss.mm.ii. e dell'art. 17 della L.R. 44/2012 e ss.mm.ii., (ID VAS VAS_1870_VAL)
Soggetto proponente dell'accordo	**Nardò Technical Center Srl**
Amministrazioni pubbliche coinvolte nell'Accordo di programma (DGR n. 53 del 31.01.2022)	**Regione Puglia** **Comune di Nardò** **Comune di Porto Cesareo** **Consorzio ASI**
Autorità procedente VAS:	**REGIONE PUGLIA - Dipartimento della Sviluppo Economico,** Corso Sidney Sonnino, n. 177, 70121 - Bari (BA) in ossequio alla DGR n. 53 del 31.01.2022
Referente per il Dipartimento Sviluppo Economico	**Dott. Giuseppe Pastore** - Dirigente Sezione Competitività, Dipartimento della Sviluppo Economico, Corso Sidney Sonnino, n. 177, 70121 - Bari (BA).
Autorità competente VAS	**REGIONE PUGLIA - Dipartimento Ambiente, Paesaggio e Qualità urbana- Sezione Autorizzazioni Ambientali**, via Gentile n. 52, 70126 - Bari (BA). **Dirigente Dott,ssa Antonietta Riccio**
Responsabile del Procedimento di VAS:	**Dott.ssa Rosa Marrone** - Dipartimento Ambiente, Paesaggio e Qualità urbana - Sezione Autorizzazioni Ambientali, via Gentile n. 52, 70126 - Bari (BA).
Autorità competente PAUR:	**REGIONE PUGLIA - Dipartimento Ambiente, Paesaggio e Qualità urbana- Sezione Autorizzazioni Ambientali**, via Gentile n. 52, 70126 - Bari (BA). **Dirigente Dott,ssa Antonietta Riccio**
Responsabile del Procedimento PAUR:	**Ing. Giuseppe Angelini** - Dipartimento Ambiente, Paesaggio e Qualità urbana - Sezione Autorizzazioni Ambientali, via Gentile n. 52, 70126 - Bari (BA).
Ufficio Responsabile del procedimento Accordo di Programma:	**REGIONE PUGLIA - Dipartimento Ambiente, Paesaggio e Qualità urbana - Sezione Urbanistica**, via Gentile n. 52, 70126 - Bari (BA).
Responsabile del procedimento Accordo di Programma:	**Ing. Francesca Pace** – Dirigente Sezione Urbanistica, Dipartimento Ambiente, Paesaggio e Qualità urbana, via Gentile n. 52, 70126 - Bari (BA).
ASSET – supporto tecnico ed	**Ing. Elio Sannicandro** – Direttore Generale ASSET

[redacted]

amministrativo ai Dipartimenti regionali interessati (giusta DGR 53/2022)	
Referente per il Dipartimento Ambiente, Paesaggio e Qualità urbana:	**Arch. Danilo Stefanelli** - Dipartimento Ambiente, Paesaggio e Qualità urbana, via Gentile n. 52, 70126 - Bari (BA).
Termine per la conclusione del procedimento:	I termini previsti dal d.lgs. 152/2006 e ss.mm.ii. coordinati con i termini di cui all'art. 34 del D.Lgs. n. 267/2000. il termine di 45 giorni per l'espressione del parere motivato VAS decorre ai sensi dell'art.12, commi 1 e 2, della L.R.n.44/2012 dalla data di ricevimento degli esiti della consultazione, unitamente alle controdeduzioni/osservazioni e modifiche ed integrazioni alla proposta di variante e/o rapporto ambientale da parte dell'autorità procedente
Uffici in cui si può prendere visione degli atti relativi alle varianti urbanistiche e alla VAS	Dipartimento Sviluppo Economico sito in C.so Sonnino 177 – 70121 Bari, Sezione Autorizzazioni Ambientali in ViaGentile,52-70126Bari, sede della Provincia di Lecce Sedi dei Comuni di Nardò e Porto Cesareo
Siti istituzionali in cui si può prendere visione degli atti:	Portale Ambientale del Servizio Ecologia, indirizzo web: http://ecologia.regione.puglia.it/portal/VIA/Elenchi/Procedure+VIA Portale della Sezione Competitività indirizzo web https://www.regione.puglia.it/web/competitivita-e-innovazione **(atti relativi alle varianti urbanistiche e alla VAS)**

Il giorno 17.11.2022 partire dalle ore 10:45 si tiene la **quarta** seduta di Conferenza dei Servizi decisoria in modalità sincrona simultanea, regolarmente convocata, ai sensi dell'art. 27 bis comma 7 del D.lgs. 152/06 e ss.mm.ii. e ai sensi dell'art. 34 del D.Lgs. N. 267/2000 e ss.mm.ii. con nota prot. n. AOO_089/13174 del 21.10.2022 per il 2.11.2022 e poi rinviata al 17.11.2022 con nota prot. n. 13540 del 28.10.2022 al fine di addivenire ad univoche determinazioni da porre a base del **Provvedimento Autorizzatorio Unico Regionale** (PAUR) ai sensi dell'art. 27-bis del D.Lgs. 152/06 e ss.mm.ii. e dell'**Accordo di Programma** (AdP) ai sensi dell'art. 34 del D.Lgs. 267/2000 e ss.mm.ii., con il seguente Ordine del Giorno:

- **definizione del procedimento di PAUR ai sensi dell'art. 27-bis del D.Lgs. n. 152/2006 ss.mm.ii.;**
- **definizione del procedimento dell'Accordo di Programma ai sensi dell'art. 34 del D.Lgs. n. 267/2000 per l'esame contestuale degli interessi pubblici coinvolti;esplicitazione delle modalità di coordinamento dei due procedimenti, giusta D.G.R. n. 53 del 31.01.2022;**
- **acquisizione degli eventuali contributi/osservazioni dei Soggetti Competenti in materia Ambientale resi** per i profili di VAS con le finalità richiamate ai commi 1 e 2 dell'art. 6 della L.R. 44/2012 e ss.mm.ii.
- **lettura ed analisi dei pareri pervenuti;**
- **varie ed eventuali.**

Presiede la Conferenza dei Servizi il **Direttore del Dipartimento Ambiente, Paesaggio e Qualità urbana, ing. Paolo Francesco Garofoli.**

Svolge le funzioni di **segretario verbalizzante il RdP PAUR ing. Giuseppe Angelini**.

REGIONE PUGLIA

DIPARTIMENTO AMBIENTE, PAESAGGIO E QUALITÀ URBANA

SEZIONE AUTORIZZAZIONI AMBIENTALI

Il **Presidente** apre i lavori richiamando i verbali della prima seduta di CdS del 3.08.2022, della seconda seduta di CdS del 22.09.2022 e della terza seduta del 12.10.2022.

I presenti sono riportati nell'allegato foglio firme, parte integrante del presente verbale.

Il **Presidente** rammenta che la CdS, indetta per il 3.08.2022 (giusta nota prot. n. AOO_089/9007 del 20.07.2022), avrebbe dovuto concludersi perentoriamente entro 90 giorni dalla data della prima riunione, ai sensi dello co.7 dell'art. 27 bis del D.Lgs. 152/2006, e, pertanto, entro la data del **1.11.2022**.

La seduta originariamente convocata per il 2.11.2022 è stata poi rinviata al 17.11.2022.

Il **Presidente** richiama quindi quanto richiesto agli Enti che partecipano alla CdS, ossia che ***"Ciascun ente o amministrazione convocato alla riunione è rappresentato da un unico soggetto abilitato ad esprimere definitivamente e in modo univoco e vincolante la posizione dell'amministrazione stessa su tutte le decisioni di competenza della conferenza, anche indicando le modifiche progettuali eventualmente necessarie ai fini dell'assenso, ai sensi del comma 3 dell'art. 14-ter della L. 241/90 e ss.mm.ii."***.

Il **Responsabile del Procedimento di PAUR** riassume la corrispondenza intercorsa sul procedimento a valle della convocazione della CdS per quanto risulta agli atti della Sezione Autorizzazioni Ambientali

- per il punto da 1 a 10 si rimanda al verbale della seduta del 3.08.2022;
- per il punto da 11 a 24 si rimanda al verbale della seduta del 22.09.2022;
- per il punto da 25 a 34 si rimanda al verbale della seduta del 12.10.2022.

35. con pec del 12.10.2022, acquisita al prot. Uff. n. 12663 del 13.10.2022, l'**ASL Lecce – Dipartimento di Prevenzione** ha trasmesso nota prot. n. 178812 del 12.10.2022.
36. con pec del 17.10.2022, acquisita al prot. Uff. n. 12884 18.10.2022, il **Comune di Nardò** ha trasmesso nota prot. n. 59767 del 17.10.2022.
37. con pec del 18.10.2022, acquisita al prot. Uff. n. 12960 del 18.10.2022, il sig. **Linceo Bellanova**, presidente dell'Associazione *ATA Eurovillage – Porto Cesareo*, ha richiesto intervento del Prefetto
38. con nota prot. n. 13174 del 21.10.2022 è stato trasmesso il verbale della seduta di CdS del 12.10.2022 e convocata la nuova seduta per il 2.11.2022
39. con pec del 21.10.2022 acquisita al prot. 13256 del 24.10.2022, il **Proponente** ha trasmesso documentazione integrativa;
40. con pec del 28.10.2022, acquisita al prot. Uff. n. 13537 del 28.10.2022, il **Comune di Porto Cesareo** ha trasmesso nota prot. n. 30596 del 28.10.2022 con allegati:
    - Parere Compatibilità Urbanistica;
    - Parere RNOR "Palude del Conte e Duna Costiera di Porto Cesareo";
    - Delibera di C.C. n. 49 del 25/10/2022 dal titolo "PERIMETRAZIONE DELLE "AREE ESCLUSE" AI SENSI DEL COMBINATO DISPOSTO DI CUI AL COMMA 2 DELL`ART. 142 DEL D.LGS 42/04 ED AL COMMA 3 DELL`ART. 90 DELLE N.T.A. DEL PPTR, RICADENTI NEL COMPENDIO DI PROPRIETA` DI "NARDO` TECHNICAL CENTER (NTC)" in riferimento alla pag.5/17 del Verbale di CdS del 22 Settembre 2022.
41. con nota prot. n. 13540 del 28.10.2022 la seduta di CdS del 2.11.2022 è stata rinviata al 17.11.2022

[redacted]

42. con pec del 28.10.2022, acquisita al prot. Uff. n. 13601 del 28.10.2022, il **Consorzio ASI di Lecce** ha trasmesso nota prot. n. 6536 del 27.10.2022
43. con pec del 28.10.2022, acquisita al prot. Uff. n. 13603 del 28.10.2022, il sig. **Linceo Bellanova**, presidente dell'Associazione *ATA Eurovillage – Porto Cesareo*, ha richiesto la "sospensione termini procedimento e accertamento previsionale dell'impatto acustico del progetto sul recettore Eurovillage in Porto Cesareo (LE)."
44. con pec del 28.10.2022, acquisita al prot. Uff. n. 13602 del 28.10.2022, il **DAP Lecce di ARPA Puglia** ha trasmesso nota prot. n. 74200 del 28.10.2022 recante parere CRA prot. n. 73934 del 28.10.2022
45. con nota prot. n. 13682 del 3.11.2022 il **Servizio VIA/VIncA** ha richiesto al Comune di Porto Cesareo – Ufficio Parco RNOR Palude del Conte e Duna Costiera il "sentito" di cui alla DGR 1515/2021
46. con nota prot. n. 13627 del 31.10.2022 il **Servizio VIA/VIncA** ha trasmesso la determinazione dirigenziale n. 374 del 28.10.2022
47. con pec del 4.11.2022, acquisita al prot. Uff. n. 13781 del 7.11.2022, il **Comune di Porto Cesareo** ha trasmesso nota prot. n. 31190 del 4.11.2022
48. con pec del 7.11.2022, acquisita al prot. Uff. n. 13841 del 7.11.2022, la **Sezione Tutela e Valorizzazione del Paesaggio della Regione Puglia** ha trasmesso nota prot. n. 9327 del 7.11.2022
49. con pec del 8.11.2022, acquisita al prot. Uff. n. 13895 del 9.11.2022, la **Sezione Urbanistica della Regione Puglia** ha trasmesso nota prot. n. 12156 del 8.11.2022
50. con pec del 15.11.2022, acquisita al prot. Uff. n. 14233 del 15.11.2022, il **Consorzio ASI di Lecce** ha trasmesso nota prot. n. 6875 del 15.11.2022 con allegati
51. con per del 16.11.2022, acquisita al prot. Uff. n. 14242 del 16.11.2022, il **Proponente** ha trasmesso riscontro ad ARPA
52. con pec del 14.11.2022, acquisita al prot. Uff. n. 14243 del 16.11.2022, il **Proponente** ha trasmesso integrazioni
53. con nota prot. n. 14262 del 17.11.2022 il **Servizio VIA/VIncA** ha trasmesso la determinazione dirigenziale n. 389 del 16.11.2022 del dirigente ad interim della Sezione Autorizzazioni Ambientali di concerto con il Dirigente ad interim del Servizio VIA e VIncA della Regione Puglia.

I lavori proseguono analizzando i contributi innanzi richiamati.

Stante l'assenza del rappresentate dell'ente regolarmente convocato, il segretario verbalizzante da lettura della nota prot. n. 178812 del 12.10.2022 dell'**ASL Lecce – Dipartimento di Prevenzione.**

La CdS prende atto di quanto riferito.

Prende la parola il dirigente dell'UTC del **Comune di Nardò** ing. Nicola D'Alessandro che sintetizza i contenuti di cui alla nota prot. n. 59767 del 17.10.2022.

Il segretario verbalizzante da lettura delle parti salienti della pec del 18.10.2022 trasmessa dal sig. **Linceo Bellanova**, presidente dell'Associazione *ATA Eurovillage – Porto Cesareo* con cui è richiesto intervento del Prefetto.

Prende la parola il dirigente dell'UTC del **Comune di Porto Cesareo** ing. Antonio Luciano Pezzuto che sintetizza i contenuti di cui alla nota prot. n. 30596 del 28.10.2022 e relativi allegati.

Prende la parola il dirigente dei Servizi Tecnici del **Consorzio ASI della Provincia di Lecce** ing. Leonardo Dimitri che sintetizza i contenuti di cui alla note prot. n. 6536 del 27.10.2022 e n. 14233 del 15.11.2022.

Segue discussione in merito all'art. 21 del "Regolamento di Fabbricazione – NTA" vigente.

La Sezione Urbanistica riferisce di aver attinto per lo stralcio dell'art. 21 citato nelle proprie note al documento "*PRT dell'Area di Sviluppo industriale di Lecce approvato con decreto del Presidente della Regione Puglia n. 905 del 3.05.1976 pubblicato sul BURP n. 23 del 15.05.1976*" di cui si deposita estratto dall'originale depositato negli archivi della Regione Puglia, costituito da n. 3 facciate.

Il Consorzio ASI interviene e deposita agli atti della CdS il testo della Relazione del PRT del 16 agosto 1982 (*PRT ASI LECCE_RELAZIONE.pdf*) approvato con DGR n. 160 del 13.01.1986 pubblicata sul BURP n. 45 del 22.03.1986 e tuttora vigente.

La CdS prende atto del documento.

Alle ore 13:45 i lavori sono sospesi per un pausa pranzo.

Alle ore 15:25 i lavori riprendono

Il segretario verbalizzante da lettura delle parti salienti della pec del 28.10.2022 trasmessa dal sig. **Linceo Bellanova**, presidente dell'Associazione *ATA Eurovillage – Porto Cesareo* con cui è richiesta la sospensione dei termini del procedimento.

Stante l'assenza del rappresentate dell'ente regolarmente convocato, il segretario verbalizzante da lettura del parere C.R.A. prot. n. 73934 del 28.10.2022 trasmesso in allegato alla nota prot. n. 74200 del 28.10.2022 di **ARPA Puglia**.

Interviene il **Proponente** riferendo di aver prodotto riscontro con pec del 16.11.2022 a quanto osservato da ARPA Puglia tenendo conto di quanto esitato dal Comitato VIA regionale.

In particolare in risposta al comitato ATA e residenti dell'Eurovillage il **Proponente** riferisce che lo studio previsionale di impatto acustico nella versione 02, nel rispondere alle richieste di integrazione avanzate dal comitato VIA, tiene conto anche di quelle poste dai cittadini.

Con la pec del 21.10.2022 il **Proponente** ha trasmesso documentazione integrativa contenente, tra l'altro, riscontro alla nota ARPA prot. N. 0069187 del 10.10.2022, con particolare riferimento alle questioni acustiche. In essa è stato ribadito che le misure di mitigazione indicate nella versione 02 sono le medesime di quelle indicate nella versione 01 per quanto riguarda eventuali superamenti in corrispondenza di recettori isolati e che per quanto riguarda la barriera, la posticipazione della relativa realizzazione è stata decisa in sede di valutazione da parte del Comitato VIA. Infine è stato esteso il monitoraggio alla fase di cantiere.

Con pec del 16.11.2022, il **Proponente** ha trasmesso documentazione integrativa in riscontro alla nota ARPA prot. N. 0073934 del 28.10.2022, con particolare riferimento alle questioni relative alla componente "aria".

Prende la parola la dirigente della **Sezione Autorizzazioni Ambientali** dott.ssa Antonietta Riccio che sintetizza i contenuti di cui ai provvedimenti di VIA n. 374 del 28.10.2022 e di VINCA n. 389 del 16.11.2022.

Con pec del 7.11.2022, acquisita al prot. Uff. n. 13841 del 7.11.2022, la **Sezione Tutela e Valorizzazione del Paesaggio della Regione Puglia** ha trasmesso nota prot. n. 9327 del 7.11.2022 con cui, a valle della propria istruttoria, ha formulato alcune richieste di chiarimenti.

Interviene il **Proponente** riferendo di aver trasmesso il 14.11.2022 il riscontro alle richieste di cui alla nota della Sezione Tutela del Paesaggio della Regione Puglia n. 13841 del 7.11.2022.

Nel seguito è riportata la tabella sinottica utilizzata per la ordinata conduzione dei lavori della seduta inserendo nella colonna a destra gli estremi del parere/contributo comunque denominato in capo alla competenza dell'ente indicato nella colonna dell' *autorità competente*.

Si da atto che l'indirizzario della CdS è stato ampliato ad altri enti potenzialmente interessati.

<table>
<tr><th colspan="4">Titoli e Autorizzazioni richiesti nell'ambito del Provvedimento Unico</th></tr>
<tr><th>Autorità Competente</th><th>Riferimento Normativi</th><th>Assenso/Autorizzazione</th><th>Parere/contributo</th></tr>
<tr><td>REGIONE PUGLIA – SEZIONE AUTORIZZAZIONI AMBIENTALI – SERVIZIO VIA/VINCA</td><td>Art. 23 (e se V.I. art. 10 co. 3) D.Lgs. 152/2006 ss.mm.ii.</td><td>Provvedimento di VIA comprensivo di V.Inc.A.</td><td>determinazione dirigenziale n. 374 del 28.10.2022
determinazione dirigenziale n. 389 del 16.11.2022</td></tr>
<tr><td colspan="4">Con nota prot. n. 13682 del 3.11.2022 il Servizio VIA/VIncA ha richiesto al Comune di Porto Cesareo – Ufficio Parco RNOR Palude del Conte e Duna Costiera il "sentito" di cui alla DGR 1515/2021.
Con nota prot. n. 13627 del 31.10.2022 il Servizio VIA/VIncA ha trasmesso la determinazione dirigenziale n. 374 del 28.10.2022.
Con pec del 4.11.2022, acquisita al prot. Uff. n. 13781 del 7.11.2022, il Comune di Porto Cesareo ha trasmesso nota prot. n. 31190 del 4.11.2022.
Con nota prot. n. 14262 del 17.11.2022 il Servizio VIA/VIncA ha trasmesso la determinazione dirigenziale n. 389 del 16.11.2022 del dirigente ad interim della Sezione Autorizzazioni Ambientali di concerto con il Dirigente ad interim del Servizio VIA e VIncA della Regione Puglia.</td></tr>
<tr><td>Soprintendenza Archeologica, Belle Arti e Paesaggio per le Province di Lecce, Brindisi e Taranto</td><td>D. Lgs. 42/2004 ss.mm.ii.</td><td>Parere</td><td>Profili archeologici prot. N. 10912 del 13.10.2021.
Profili paesaggistici: Nessun contributo.</td></tr>
<tr><td colspan="4">Per i profili archeologici è stato rilasciato parere favorevole con prescrizioni prot. N. 10912 del 13.10.2021, acquisita al prot. N. 14827 del 13.10.2021.
Il proponente dichiara ottemperabili le prescrizioni indicate.
Per i profili paesaggistici non risulta pervenuto alcun riscontro.</td></tr>
<tr><td>REGIONE PUGLIA – SEZIONE TUTELA E VALORIZZAZIONE DEL PAESAGGIO</td><td>Art. 146 dlgs 42/2004 ss.mm.ii. art. 90 NTA</td><td>Autorizzazione Paesaggistica</td><td>nota prot. n. 9327 del 7.11.2022</td></tr>
</table>

REGIONE PUGLIA

DIPARTIMENTO AMBIENTE, PAESAGGIO E QUALITÀ URBANA

SEZIONE AUTORIZZAZIONI AMBIENTALI

	PPTR		

Con pec del 7.11.2022, acquisita al prot. Uff. n. 13841 del 7.11.2022, la **Sezione Tutela e Valorizzazione del Paesaggio della Regione Puglia** ha trasmesso nota prot. n. 9327 del 7.11.2022 con cui a valle della propria istruttoria ha formulato alcune richieste di chiarimenti.

Interviene il **Proponente** riferendo di aver trasmesso il 14.11.2022 il riscontro alle richieste di cui alla nota della Sezione Tutela del Paesaggio della Regione Puglia n. 13841 del 7.11.2022.

Ai fini del rilascio dell'Autorizzazione Paesaggistica la **CdS** da atto dell'assenza della **Soprintendenza Archeologica, Belle Arti e Paesaggio per le Province di Lecce e Brindisi** ai lavori fino ad oggi svolti considerando decorso il termine per l'espressione del proprio parere.

Pertanto il dirigente della **Sezione Tutela del Paesaggio della Regione Puglia** arch. Vincenzo Lasorella, in qualità di autorità competente regionale, si impegna a provvedere tempestivamente al rilascio dell'Autorizzazione Paesaggistica, anticipando sin d'ora la propria valutazione favorevole con prescrizioni.

Il **RdP del Paur ing. Giuseppe Angelini** riferisce che le prescrizioni anticipate dal dirigente della Sezione Tutela del Paesaggio della Regione Puglia, come per tutti gli enti che concorrono alla decisione della odierna seduta, devono essere rappresentate e discusse all'interno della CdS per essere condivise in contraddittorio. Diversamente, a valle della conclusione dei lavori della CdS, potranno essere indicate solo prescrizioni di dettaglio che non modifichino il progetto per come approvato dalla medesima CdS.

Il dirigente della **Sezione Tutela del Paesaggio della Regione Puglia** arch. Vincenzo Lasorella precisa che le prescrizioni attengono a questioni di dettaglio che non incidono in maniera significativa sul progetto tale da modificarlo.

REGIONE PUGLIA – SEZIONE GESTIONE SOSTENIBILE E TUTELA DELLE RISORSE FORESTALI E NATURALI – SERVIZIO RISORSE FORESTALI	Art. 26 R.R. 9/2015 Art. 5 R.R. 21/2013	vincolo idrogeologico	nota prot. N. 49308 del 2.08.2022;

Dal verbale della seduta di CdS del 3.08.2022:

"Si da lettura della nota citata.

Il delegato della **Sezione gestione sostenibile e tutela delle risorse forestali e naturali – Servizio Risorse Forestali** riferisce che riguardo al vincolo idrogeologico la succitata nota rende un parere favorevole."

REGIONE PUGLIA – SEZIONE GESTIONE SOSTENIBILE E TUTELA DELLE RISORSE FORESTALI E NATURALI – SERVIZIO RISORSE FORESTALI	Art. 5 R.R. 2172013	Trasformazione aree a bosco	nota prot. N. 49308 del 2.08.2022; nota prot. N. 60673 del 16.09.2022 Parere depositato a verbale della CdS del 17.11.2022

Dal verbale della seduta di CdS del 3.08.2022:

*Con pec del 16.09.2022, acquisita al prot. Uff. n. 11578 del 16.09.2022, il **Servizio Territoriale Lecce della Sezione Coordinamento Servizi Territoriali del Dipartimento Agricoltura della Regione Puglia** ha trasmesso nota prot. N. 60673 del 16.09.2022.*

La nota è acquisita agl

Interviene il referente del **Ser**
che così conclude:

[redacted]

"... l'Ufficio per quanto finora appurato in merito alle compensazioni boschive non rileva circostanze ostative a rilasciare uno specifico ~~il~~ provvedimento di autorizzazione alla trasformazione boschiva con compensazione, eventualmente secondo la suddivisione in steps del progetto in questione, a conclusione favorevole della preventiva verifica prevista dalla norma forestale (art. 4 del regolamento regionale 21/2013), ~~ma~~ tutt'ora in itinere ed in capo ad altro Ente; in particolare alla "verifica dell'adeguatezza delle misure compensative proposte, al ripristino in uno stato di conservazione soddisfacente degli habitat e delle specie di interesse comunitario", prevista dall'art. 6 c. 4 della direttiva 92/43/CEE Habitat per i progetti di rilevante interesse pubblico."

Il **RdP del Paur** chiede di specificare a quale "verifica" faccia riferimento il Servizio.

Il **referente del Servizio Risorse Forestali** risponde che trattasi del percorso di VINCA su cui ha relazionato la dirigente della Sezione Autorizzazioni Ambientali.

AUTORITÀ DI BACINO DISTRETTUALE DELL'APPENNINO MERIDIONALE	PAI – NTA (Novembre 2005) L.R. n. 19 del 2013	Compatibilità' al P.A.I.	prot. n. 24000 del 13.09.2022 prot. N. 26007 del 30.09.2022

Dal verbale della seduta di CdS del 22.09.2022:

Con pec del 20.09.2022 l'Autorità di Bacino –Puglia prot. n. 24000 del 13.09.2022, acquisita al prot. 11832 del 22.09.2022.

*La **dirigente della Sezione autorizzazioni** riferisce che la VIA ha trovato definizione tanto che il 3.08.2022 sono state discusse le prescrizioni.*

*Il **RdP del PAUR** richiamate le valutazioni rese dalle diverse autorità competenti facenti parte della CdS, invita l'AdB a rendere le proprie determinazioni conclusive di competenza in ordine al programma di interventi in parola in seno ai lavori della CdS.*

Con pec del 30.09.2022 acqusita al prot. Uff. n . 12289 del 4.10.2022 **l'Autorità di Bacino Distrettuale dell' Appennino Meridionale** ha trasmesso nota prot. N. 26007 del 30.09.2022 con cui si esprime parere favorevole subordinato ad alcune prescrizioni (pag. 6).

Il **Proponente** interviene dichiarando di poter ottemperare alle prescrizioni indicate.

REGIONE PUGLIA – DIPARTIMENTO AGRICOLTURA, SVILUPPO RURALE ED AMBIENTALE	Regolamento del Servizio Idrico Integrato	Parere del **Servizio Risorse Idriche Puglia**	Nota prot. 11851 del 7.10.2021

Si da lettura delle prescrizioni indicate dalla Sezione a cui subordina il proprio pronunciamento favorevole all'intervento.
Il **Proponente** interviene dichiarando di poter ottemperare alle prescrizioni indicate.

AIP – AUTORITA' IDRICA PUGLIESE	Regolamento del Servizio Idrico Integrato	Parere	Nessun riscontro. Assenso acquisito per silenzio. Nota prot. 2546 del 13.05.2021

Si da lettura delle parti salienti della nota con cui l'AIP rilascia un preliminare nulla osta indicando la condizione di dotarsi di un proprio sistema di raccolto dei reflui con relativo trattamento appropriato ai sensi di legge RR 26/2011 come modificato dal RR 7/2016.
Il **Proponente** interviene dichiarando di poter ottemperare alla condizione indicata.

AQP – ACQUEDOTTO PUGLIESE S.P.A	Regolamento del Servizio Idrico Integrato	nulla osta	Nota prot. 48534 del 2.08.2022

Dal verbale del 3.08.2022:

REGIONE PUGLIA

DIPARTIMENTO AMBIENTE, PAESAGGIO E QUALITÀ URBANA

SEZIONE AUTORIZZAZIONI AMBIENTALI

"Si da lettura della nota in cui si da evidenza che non ci sono interferenze con le opere gestite.

Il **Proponente** riferisce di aver effettuato verifiche circa il fabbisogno in termini di portata e che non saranno necessari incrementi da parte di ACQUEDOTTO PUGLIESE."

ARPA	D.G.R. 30 GIUGNO 2009 L.R. 17/2007	Parere	nota prot. N. 54772 del 2.08.2022 nota prot. N. 59195 del 1.09.2022 nota prot. n. 69546 dell'11.10.2022 e il relativo allegato prot. n. 69187 del 10.10.2022 nota prot. n. 74200 del 28.10.2022 recante parere CRA prot. n. 73934 del 28.10.2022

Dal verbale del 22.09.2022

*Con pec del 1.09.2022, acquisita al prot. Uff. n. 10883 del 1.09.2022, **ARPA** ha trasmesso nota prot. n. 59195 del 1.09.2022 quale contributo ai fini VAS.*

Si da atto che il contributo è all'attenzione dell'autorità procedente.

*Il **Proponente** riferisce di aver riscontrato nella trasmissione del 20.09.2022 ai rilievi ARPA con riferimento alle problematiche acustiche.*

Dal verbale del 12.10.2022:

*"con pec dell'11.10.2022, acquisita al prot. AOO_089/12606 dell'11.10.2022, **ARPA Puglia - DAP Lecce** ha trasmesso la nota prot. n. 69546 dell'11.10.2022 e il relativo allegato prot. n. 69187 del 10.10.2022.*

Si da lettura integrale della nota e del suo allegato.

*Il **Proponente** si impegna ad integrare in forma di revisione il PMA anche alla luce delle osservazioni emerse nel parere reso da ARPA ed allegato al verbale della presente seduta."*

Con pec del 28.10.2022, acquisita al prot. Uff. n. 13602 del 28.10.2022, il **DAP Lecce di ARPA Puglia** ha trasmesso nota prot. n. 74200 del 28.10.2022 recante parere CRA prot. n. 73934 del 28.10.2022

Come già riferito a verbale innanzi:

Stante l'assenza del rappresentate dell'ente regolarmente convocato, il segretario verbalizzante da lettura del parere CRA prot. n. 73934 del 28.10.2022 trasmesso in allegato alla nota prot. n. 74200 del 28.10.2022 di **ARPA Puglia**.

Interviene il **Proponente** riferendo di aver prodotto riscontro con pec del 16.11.2022 a quanto osservato da ARPA Puglia tenendo conto di quanto esitato dal Comitato VIA regionale.

[...]

Con la pec del 21.10.2022 il **Proponente** ha trasmesso documentazione integrativa, tra l'altro, in riscontro alla nota ARPA prot. N. 0069187 del 10.10.2022, con particolare riferimento alle questioni acustiche. In essa sono state ribadite che le misure di mitigazione indicate nella versione 02 sono le medesime di quelle indicate nella versione 01 per quanto riguarda eventuali superamenti in corrispondenza di recettori isolati e che per quanto riguarda la barriera, la posticipazione della relativa realizzazione è stata decisa in sede di valutazione da parte del Comitato VIA.

Infine è stato esteso il monitoraggio alla fase di cantiere.

Con pec del 16.11.2022, il **Proponente** ha trasmesso documentazione integrativa in riscontro alla nota ARPA prot. N. 0073934 del 28/10/22, con particolare riferimento alle questioni relative alla

Preso atto di tutto quanto innanzi, attesa la mancata partecipazio
acquisito l'assenso senza condizioni da parte dell'ARPA.

[redacted]

PROVINCIA DI LECCE – TUTELA E VALORIZZAZIONE AMBIENTALE	D.Lgs 152/2006 L.R. 17/2007 R.R. 26/2013	autorizzazione scarico acque meteoriche	nota prot. n. 29658 del 26.07.2022
PROVINCIA DI LECCE – TUTELA E VALORIZZAZIONE AMBIENTALE	D.Lgs 152/2006 L.R. 17/2007 L.R. 11/2011 R.R. 26/2013	autorizzazione allo scarico acque reflue	nota prot. n. 29658 del 26.07.2022
PROVINCIA DI LECCE – TUTELA E VALORIZZAZIONE AMBIENTALE	D.Lgs 152/2006 L.R. 17/2007	autorizzazione alle emissioni in atmosfera	nota prot. n. 29658 del 26.07.2022
CONSORZIO ASI	NTA del PRT ASI	parere compatibilità urbanistica ASI	nota prot. n. 5903 del 30.09.2022 nota prot. n. 6536 del 27.10.2022 nota prot. n. 6875 del 15.11.2022

Dal verbale della seduta di CdS del 22.09.2022:

> *Il **dirigente Dimitri del Consorzio ASI** interviene dichiarando che l'insediamento industriale in oggetto è già compatibile con il PRT ASI nonché con le previsioni programmatico/urbanistiche del Consorzio.*

Dal verbale della seduta di CdS del 12.10.2022:

> *"Con pec del 30.09.2022, acquisita al prot. uff. n. 12211 del 30.09.2022, il **Consorzio ASI Lecce** ha trasmesso nota prot. n. 5903 del 30.09.2022;*
>
> *Prende la parola la dott.ssa **Lea Cosentino** per il Consorzio ASI che, ribadendo il concetto per cui il proprio Piano Regolatore Territoriale è sovraordinato agli strumenti attuativi comunali, preannuncia che ieri il CDA del Consorzio ha adottato il Piano Particolareggiato e dichiara che vi è coerenza del progetto in oggetto con gli standard urbanistici.*
>
> *Il **Presidente della CdS** chiede quali siano i tempi per la definitiva approvazione del Piano Particolareggiato.*
>
> *Il **Consorzio ASI** riferisce che una volta adottato, il Piano Particolareggiato sarà trasmesso ai comuni per l'adozione di rispettiva competenza e poi trasmesso alla Regione per il parere di competenza. La normativa di settore dice che entro 90 gg la procedura si perfeziona anche con il silenzio assenso."*

Con pec del 28.10.2022, acquisita al prot. Uff. n. 13601 del 28.10.2022, il **Consorzio ASI della Provincia di Lecce** ha trasmesso nota prot. n. 6536 del 27.10.2022

Con pec del 15.11.2022, acquisita al prot. Uff. n. 14233 del 15.11.2022, il **Consorzio ASI della Provincia di Lecce** ha trasmesso nota prot. n. 6875 del 15.11.2022 con allegati.

Come innanzi riportato a verbale:

Prende la parola il dirigente dei Servizi Tecnici del **Consorzio ASI della Provincia di Lecce** ing. Leonardo Dimitri che sintetizza i contenuti di cui alla note prot. n. 6536 del 27.10.2022 e n. 14233 del 15.11.2022.

Segue discussione in merito all'art. 21 del "Regolamento di Fabbricazione – NTA" vigente.

La Sezione Urbanistica riferisce di aver attinto per lo stralcio dell'art. 21 citato nelle proprie note al documento "*PRT dell'Area di Sviluppo industriale di Lecce approvato con decreto del Presidente della Regione Puglia n. 905 del 3.05.1976 pubblicato sul BURP n. 23 del 15.05.1976*" di cui si deposita estratto dall'originale depositato negli archivi della Regione Puglia, costituito da n. 3 facciate.

Il Consorzio ASI Interviene e deposita agli atti della CdS il testo della Relazione del PRT del 16 agosto 1982 (*PRT ASI LECCE_RELAZIONE.pdf*) approvato con DGR 160 del 13.01.1986 pubblicata sul BURP 45 del 22.03.1986 e tuttora vigente.

La CdS prende atto del documento.

REGIONE PUGLIA

DIPARTIMENTO AMBIENTE, PAESAGGIO E QUALITÀ URBANA

SEZIONE AUTORIZZAZIONI AMBIENTALI

REGIONE PUGLIA - SEZIONE URBANISTICA DELLA REGIONE PUGLIA		parere profili urbanistici	nota prot. n. 10587 del 28.09.2022 nota prot. n. 11020 del 10.10.2022

Con pec del 28.09.2022, acquisita al prot. Uff. n. 12195 del 30.09.2022, la **Sezione Urbanistica della Regione Puglia** ha trasmesso nota prot. n. 10587 del 28.09.2022;

Con pec del 10.10.2022, acquisita al prot. Uff. n. 12530 dell'11.10.2022, la **Sezione Urbanistica della Regione Puglia** ha trasmesso nota prot. n. 11020 del 10.10.2022 in riscontro alla nota del Consorzio ASI prot. n. 5903 del 30.09.2022

Con pec del 8.11.2022, acquisita al prot. Uff. n. 13895 del 9.11.2022, la Sezione Urbanistica della Regione Puglia ha trasmesso nota prot. n. 12156 del 8.11.2022.

Come innanzi riportato a verbale:

Prende la parola il dirigente dei Servizi Tecnici del **Consorzio ASI della Provincia di Lecce** ing. Leonardo Dimitri che sintetizza i contenuti di cui alla note prot. n. 6536 del 27.10.2022 e n. 14233 del 15.11.2022.

Segue discussione in merito all'art. 21 del "Regolamento di Fabbricazione – NTA" vigente.

La Sezione Urbanistica riferisce di aver attinto per lo stralcio dell'art. 21 citato nelle proprie note al documento "*PRT dell'Area di Sviluppo industriale di Lecce approvato con decreto del Presidente della Regione Puglia n. 905 del 3.05.1976 pubblicato sul BURP n. 23 del 15.05.1976*" di cui si deposita estratto dall'originale depositato negli archivi della Regione Puglia, costituito da n. 3 facciate.

Il Consorzio ASI Interviene e deposita agli atti della CdS il testo della Relazione del PRT del 16 agosto 1982 (*PRT ASI LECCE_RELAZIONE.pdf*) approvato con DGR 160 del 13.01.1986 pubblicata sul BURP 45 del 22.03.1986 e tuttora vigente.

La CdS prende atto del documento.

REGIONE PUGLIA - SEZIONE AUTORIZZAZIONI AMBIENTALI	LR 44/2012	Autorità Competente VAS	

Prende la parola la **RdP del procedimento di VAS della Sezione Autorizzazioni Ambientali, Autorità Competente VAS,** dott.ssa Rosa Marrone, che riferisce di aver completato l'attività tecnico istruttoria propedeutica all'espressione del parere motivato ex art. 12 della LR 44/2012. Prosegue con una sintesi della disamina della documentazione effettuata evidenziando di aver prodotto 34 osservazioni sintetizzate in 12 prescrizioni che dovranno essere evidenziate nella dichiarazione di sintesi ex art. 13 della succitata legge. A tal fine deposita la scheda istruttoria contenente il dettaglio della attività condotta. Conclude dando lettura delle prescrizioni individuate.

La delegata **dell'Autorità Procedente dott.ssa Antonella Sasso** comunica che procederà a quanto di competenza ai sensi di quanto disposto all'art. 12 c. 4 e 13 della LR 44/2012 in collaborazione con il proponente.

REGIONE PUGLIA - SEZIONE COMPETITIVITÀ DEL DIPARTIMENTO SVILUPPO ECONOMICO	LR 44/2012	Autorità procedente VAS	nota prot. n. 10848 del 10.10.2022

Con due pec del 10.10.2022, acquisite ai prott. AOO_089/12531 e AOO_089/12532 dell'11.10.2022, la **Sezione Competitività del Dipartimento Sviluppo Economico della Regione Puglia** ha trasmesso la nota prot. n. 10848 del 10.10.2022 con gli esiti della fase di consultazione pubblica VAS.
Come riportato innanzi:
La delegata **dell'Autorità Procedente dott.ssa Antonella Sasso** comunica che procederà a quanto di competenza ai sensi di quanto disposto all'art. 12 c. 4 e 13 della LR 44/2012 in collaborazione con il proponente.

www.regione.puglia.it
Via Gentile, 52- Bari
pec: servizio.ecologia@pec.rupar.puglia.it

REGIONE PUGLIA

DIPARTIMENTO AMBIENTE, PAESAGGIO E QUALITÀ URBANA

SEZIONE AUTORIZZAZIONI AMBIENTALI

PROVINCIA DI LECCE – SETTORE TERRITORIO, AMBIENTE E PROGRAMMAZIONE STRATEGICA – SERVIZIO PIANIFICAZIONE TERRITORIALE. TUTELA VENATORIA	NTA DEL PTCP DI LECCE	parere compatibilità PTCP – Piano Territoriale di Coordinamento Provinciale di Lecce	Nessun riscontro. Assenso acquisito per silenzio.
COMUNE DI NARDÒ	PRG DI NARDO'	parere compatibilità urbanistica	nota prot. n. 59767 del 17.10.2022

Con pec del 17.10.2022, acquisita al prot. Uff. n. 12884 18.10.2022, il **Comune di Nardò** ha trasmesso nota prot. n. 59767 del 17.10.2022.

Interviene il dirigente del Comune di Nardò in. Nicola D'Alessandro il quale dichiara di riportarsi al contenuto della citato nota.

L'adeguamento dello strumento urbanistico comunale al Master Plan NTC si perfezionerà in sede di Accordo di Programma ai sensi dell'art. 34 del TUEL.

COMUNE DI NARDÒ	D.P.R. 380/01 ss.mm.ii.	permesso di costruire	

Dal verbale della seduta di CdS del 3.08.2022:

> "Il **dirigente del comune di Nardò** interviene rappresentando che il PdC potrà essere rilasciato "in conformità" all'esito del procedimento in oggetto.
>
> A riguardo il **RdP PAUR** evidenzia che gli esiti istruttori di competenza comunale ai fini del rilascio del PdC, al netto dei pareri in corso di acquisizione, devono comunque essere resi in seno alla CdS."

Il dirigente **del comune di Nardò ing. Nicola D'Alessandro** riferisce che poiché gli elaborati prodotti dal Proponente non sono redatti ad un livello di definizione richiesto per il rilascio del PdC, al rilascio dei permessi si procederà ai sensi dell'art. 27 bis co. 7 bis del D.Lgs. 152/2006 e ss.mm.ii. sulla base della verifica della conformità degli stessi agli elaborati del progetto in corso di approvazione, fatto salvo il perfezionamento dell'AdP.

COMUNE DI NARDÒ	L.N. 447/1995 L.R. PUGLIA N. 3/2002	nulla osta impatto acustico	nota prot. n. 59767 del 17.10.2022

Dal verbale della seduta di CdS del 3.08.2022:

> "Il **Proponente** si riserva un approfondimento sul tipo di parere/richiesta da effettuare al fine di consentire al comune gli atti conseguenti."
>
> Il **Proponente** riferisce che a valle degli approfondimenti condotti, allo stato di fatto non essendo stata richiesta nessuna deroga non si intravedono nulla osta o pareri di competenza comunale a riguardo.

Con pec del 17.10.2022, acquisita al prot. Uff. n. 12884 18.10.2022, il **Comune di Nardò** ha trasmesso nota prot. n. 59767 del 17.10.2022 con cui al punto 7 dichiara che "*Il proponente ha precisato a verbale del 03.08.22 di non richiedere alcuna deroga acustica e pertanto non occorre in proposito alcun parere o nulla osta di competenza comunale.*"

COMUNE DI NARDÒ - COMMISSIONE LOCALE DEL PAESAGGIO DEL COMUNE DI NARDO' **O REGIONE PUGLIA**	D.Lgs 42/2004 ss.mm.ii. NTA DEL PPTR PUGLIA	compatibilità paesaggistica	

REGIONE PUGLIA

DIPARTIMENTO AMBIENTE, PAESAGGIO E QUALITÀ URBANA

SEZIONE AUTORIZZAZIONI AMBIENTALI

Dal verbale della seduta di CdS del 3.08.2022:

La **delegata della Sezione Tutela e Valorizzazione del Paesaggio** della Regione Puglia rappresenta che nel procedimento di cui all'oggetto, i pareri/autorizzazioni comunque denominati di natura paesaggistica sono in capo alla Sezione Tutela e Valorizzazione del Paesaggio della Regione Puglia.

COMUNE DI PORTO CESAREO	PUG DI PORTO CESAREO	parere compatibilità urbanistica	Nota prot. n. 30596 del 28.10.2022

Dal verbale della seduta di CdS del 3.08.2022:

"Il **dirigente del comune di Porto Cesareo** anticipa che sarà reso il parere di compatibilità urbanistica in seno alla CdS in tempi brevi compatibilmente con i tempi necessari alla istruttoria della documentazione resa disponibile da ultimo il 21.07.2022."

Il **dirigente dell'UTC** interviene riferendo che l'intervento in oggetto è compatibile con il PUG, ma le NT del PUG rinviano al Piano ASI.

Con pec del 28.10.2022, acquisita al prot. Uff. n. 13537 del 28.10.2022, il **Comune di Porto Cesareo** ha trasmesso nota prot. n. 30596 del 28.10.2022 con allegati:

- Parere Compatibilità Urbanistica;
- Parere RNOR "Palude del Conte e Duna Costiera di Porto Cesareo";
- Delibera di C.C. n. 49 del 25/10/2022 dal titolo "PERIMETRAZIONE DELLE "AREE ESCLUSE" AI SENSI DEL COMBINATO DISPOSTO DI CUI AL COMMA 2 DELL`ART. 142 DEL D.LGS 42/04 ED AL COMMA 3 DELL`ART. 90 DELLE N.T.A. DEL PPTR, RICADENTI NEL COMPENDIO DI PROPRIETA` DI "NARDO` TECHNICAL CENTER (NTC)" in riferimento alla pag.5/17 del Verbale di CdS del 22 Settembre 2022.

Il **dirigente dell'UTC** interviene precisando che, alla luce di quanto riferito nelle note di ASI del 28.10.2022 e 15.11.2022, può ritenersi superato a pag. 3 del succitato "Parere Compatibilità Urbanistica" quanto di seguito riportato: *"Tuttavia non essendo a conoscenza le norme specifiche del piano ASI ed essendo del tutto sconosciuto il P.P. adottato, come precedentemente affermato, non è possibile per lo scrivente ufficio allo stato valutare la necessità della variante urbanistica."*

COMUNE DI PORTO CESAREO	D.P.R. 380/01 ss.mm.ii.	permesso di costruire	

Dal verbale della seduta di CdS del 3.08.2022:

"Il **dirigente del comune di Porto Cesareo** interviene rappresentando che il PdC potrà essere rilasciato "in conformità" all'esito del procedimento in oggetto.

A riguardo il **RdP PAUR** evidenzia che gli esiti istruttori di competenza comunale ai fini del rilascio del PdC, al netto dei pareri in corso di acquisizione, devono comunque essere resi in seno alla CdS."

Il dirigente **del comune di Porto Cesareo ing. Antonio Luciano Pezzuto** riferisce che poiché gli elaborati prodotti dal Proponente non sono redatti ad un livello di definizione richiesto per il rilascio del PdC, al rilascio dei permessi si procederà ai sensi dell'art. 27 bis co. 7 bis del D.Lgs. 152/2006 e ss.mm.ii. sulla base della verifica della conformità degli stessi agli elaborati del progetto in corso di approvazione, fatto salvo il perfezionamento dell'AdP.

Comune di Porto Cesareo	L. n. 447/1995	Nulla Osta di impatto acustico	

Dal verbale della seduta di CdS del 3.08.2022:

"Il **Proponente** si riserva un approfondimento sul tipo di parere/richiesta da effettuare al fine di consentire al comune gli atti conseguenti."

Il **Proponente** riferisce che a valle degli approfondimenti condotti, allo stato di fatto non essendo stata richiesta nessuna deroga non si intravedono nulla osta o pareri di competenza comunale a riguardo.

Il dirigente **del comune di Porto Cesareo ing. Antonio Luciano Pezzuto** interviene richiamando quanto riferito nella nota prot. N. 30596 del 28.10.2022: *"Riguardo all'IMPATTO ACUSTICO, si ritiene di riferire che in assenza di richiesta da parte del proponente della deroga acustica, non vi siano adempimenti a carico di questo Ente. Con riguardo alle osservazioni e ai rilievi formulati dall'Associazione ATA Eurovillage – Porto Cesareo, questo Ente rimane in attesa dei riscontri della competente ARPA Puglia in merito alle integrazioni prodotte dal proponente successivamente alla conferenza di servizi del 12 ottobre".*			
Comune di Porto Cesareo - Commissione locale del Paesaggio **O Regione Puglia**	D. Lgs. 42/2004 ss.mm.ii. NTA del PPTR Puglia	Autorizzazione e compatibilità paesaggistica comune di Porto Cesareo	
Dal verbale della seduta di CdS del 3.08.2022: "La **delegata della Sezione Tutela e Valorizzazione del Paesaggio** della Regione Puglia rappresenta che nel procedimento di cui all'oggetto, i pareri/autorizzazioni comunque denominati di natura paesaggistica sono in capo alla Sezione Tutela e Valorizzazione del Paesaggio della Regione Puglia."			
Ente Parco – Comune di Porto Cesareo	Regolamento della Riserva (ottobre 2018)	Parere Riserva Naturale Regionale Orientata Palude del Conte e Duna costiera – Comune di Porto Cesareo	nota prot. n. 31190 del 4.11.2022
Dal verbale della seduta di CdS del 3.08.2022: "Il **dirigente del comune di Porto Cesareo** anticipa che sarà reso il parere di competenza comprensivo del "*sentito*" previsto dalle Linee Guida in materia di VINCA." Il **dirigente dell'UTC** interviene riferendo che il "sentito" sarà fornito con riferimento alle alternative ed alle opere di compensazione. Il **RdP di PAUR** interviene evidenziando che, salvo diverso avviso della dirigente della Sezione Autorizzazioni Ambientali, il "sentito" di cui innanzi debba essere reso agli atti della CdS ai fini della proposta delle opere di compensazione al MITE da parte dell'autorità competente." Con pec del 4.11.2022, acquisita al prot. Uff. n. 13781 del 7.11.2022, il **Comune di Porto Cesareo** ha trasmesso nota prot. n. 31190 del 4.11.2022 di riscontro alla richiesta di "*sentito*" della Sezione Autorizzazioni Ambientali avanzata con nota prot. n. 13682 del 3.11.2022 il Servizio VIA/VIncA.			
Regione Puglia – Dipartimento Agricoltura Sviluppo Rurale e Ambientale – Sezione coordinamento servizi territoriali	Piano Faunistico Venatorio 2018-2023	Parere Oasi Faunistico - Venatoria	Nessun contributo. Assenso acquisito per silenzio.
Vigili del Fuoco Comando Provinciale Lecce	DPR 1 agosto 2011, n. 151 ss.mm.ii.	Parere	nota prot. n. 16031 del 23.09.2021
Dal verbale della seduta del 22.09.2022: Si richiama l'intervento innanzi riportato da parte del Comandante dei VVF della Provincia di Lecce che conferma quanto già riversato in corso di procedimento con la nota prot. n. 16031 del 23.09.2021.			
ASL Locale di Lecce	Regolamento di	Parere Igienico Sanitario	nota prot. n. 142032 del 27.07.2022

	Igiene e Sanità dei Comuni di Nardò e Porto Cesareo		nota prot. n. 178814 del 12.10.2022

Con pec del 12.10.2022, acquisita al prot. Uff. n. 12663 del 13.10.2022, l'**ASL Lecce – Dipartimento di Prevenzione** ha trasmesso nota prot. n. 178814 del 12.10.2022 di cui si è data lettura come innanzi riportato.

Provincia di Lecce – Edilizia Sismica	Art. 93 del DPR 380/2001 ss.mm.ii.	Edilizia Sismica	Non pertinente

Dal verbale della seduta di CdS del 3.08.2022:

"Il **Proponente** precisa che il riferimento indicato è da intendersi all'art. 89 e non al 93.

La discussione condotta in sede di **CdS** porta a chiarire che la competenza in merito al rilascio del parere ex art. 89 del DPR 380/2001 è della **Sezione LLPP della Regione Puglia**."

Il **Proponente** riferisce che, correttamente a come riportato nella originaria istanza, l'articolo di riferimento è l'art. 93 che comunque si riferisce al deposito dei calcoli strutturali prima dell'inizio lavori e che pertanto è da adempiere in fase esecutiva a valle della conclusione dei lavori della CdS.

Il **dirigente del comune di Nardò** ing. Nicola D'Alessandro fa presente che il DPR 380/01 all'art. 89 prevede il rilascio sugli strumenti urbanistici generali e particolareggiati, nonché sulle lottizzazioni convenzionate di apposito parere da parte del competente ufficio tecnico regionale.

Il RdP del PAUR ritiene non applicabile il citato art. 89 al presente procedimento, non riferendosi ad uno strumento urbanistico generale né ad uno strumento urbanistico particolareggiato né ad una lottizzazione, bensì ad un "progetto".

Fatta salva la posizione contraria del dirigente del comune di Nardò ing. Nicola D'Alessandro, la **CdS** condivide quanto riportato dal RdP PAUR, ritenendo ottemperata la finalità della norma attraverso l'applicazione del citato art. 93, attesa la qualità della proposta in termini di "progetto".

2iretegas (integrato nella seduta di CdS del 3.08.2022)		Nulla osta	prot. n. 109594 del 16.09.2022

Dal verbale della seduta di CdS del 22.09.2022:

"Con pec del 16.09.2022, acquisita al prot. Uff. n. 11636 del 19.09.2022, **2iretegas** ha trasmesso nota prot. n. 109594 del 16.09.2022 con cui comunica *"che, la scrivente 2i Rete Gas S.p.a., relativamente alla zona d'interesse, non ha alcuna installazione riconducibile all'impianto di distribuzione del gas metano del Comune di Nardò (Le). Si comunica, altresì, che la Scrivente non è concessionaria del servizio di distribuzione del gas metano nel comune Porto Cesareo (Le). Pertanto, nulla osta all'esecuzione delle opere in argomento per quanto di competenza."*

SNAM		Nulla osta	prot. n. 87 del 5.09.2022

Dal verbale della seduta di CdS del 22.09.2022:

Con pec del 6.09.2022, acquisita al prot. Uff. n. 11519 del 15.09.2022, **SNAM** ha trasmesso nota prot. n. 87 del 5.09.2022 con cui comunica *"che, sulla base della documentazione progettuale da Voi trasmessa, è emerso che le opere ed i lavori di che trattasi NON interferiscono con impianti di proprietà della scrivente Società.*

Ad ogni buon fine, in considerazione della peculiare attività svolta dalla scrivente Società, inerente il trasporto del gas naturale ad alta pressione, è necessario, qualora venissero apportate modifiche o varianti al progetto analizzato, che la scrivente Società venga nuovamente interessata affinché possa valutare eventuali interferenze

del nuovo progetto con i propri impianti in esercizio. *Si evidenzia, infine, che in prossimità degli esistenti gasdotti nessun lavoro potrà essere intrapreso senza una preventiva autorizzazione della scrivente Società e che, in difetto, Vi riterremo responsabili di ogni e qualsiasi danno possa derivare al metanodotto, a persone e/o a cose."*			
Servizio Osservatorio Abusivismo e Usi Civici – Sezione Urbanistica – Regione Puglia			prot. N. 9323 del 25.08.2022
Dal verbale della seduta di CdS del 22.09.2022: Con pec del 25.08.2022, acquisita al prot. Uff. n. 11104 del 6.09.2022, il **Servizio Osservatorio Abusivismo e Usi Civici – Sezione Urbanistica – Regione Puglia** ha trasmesso nota prot. N. 9323 del 25.08.2022 ai fini VAS. La nota è acquisita agli atti.			

Osservazioni registrate post 12.10.2022

- con pec del 18.10.2022, acquisita al prot. Uff. n. 12960 del 18.10.2022, il sig. Linceo Bellanova, presidente dell'Associazione ATA Eurovillage – Porto Cesareo, ha richiesto intervento del Prefetto
- con pec del 28.10.2022, acquisita al prot. Uff. n. 13603 del 28.10.2022, il sig. Linceo Bellanova, presidente dell'Associazione ATA Eurovillage – Porto Cesareo, ha richiesto la "sospensione termini procedimento e accertamento previsionale dell'impatto acustico del progetto sul recettore Eurovillage in Porto Cesareo (LE)."

Come già riportato innanzi:

In particolare in risposta al comitato ATA e residenti dell'Eurovillage il **Proponente** riferisce che lo studio previsionale di impatto acustico nella versione 02, nel rispondere alle richieste di integrazione avanzate dal comitato VIA, tiene conto anche di quelle poste dai cittadini.

Non si registra alcun ulteriore intervento da parte degli enti presenti/collegati.

Conclusivamente, la CdS, dopo aver analiticamente ripercorso tutto l'iter procedimentale:

- preso atto dei pareri favorevoli e delle eventuali prescrizioni rilasciati dagli enti che hanno partecipato ai lavori della CdS per come innanzi riportati analiticamente nella tabella sinottica;
- preso atto dei pareri favorevoli dei Comuni di Porto Cesareo e Nardò sulla proposta di NTC "*Piano di Sviluppo industriale di NTC - Masterplan Fasi 1-4*";
- preso atto delle previsioni urbanistiche sovraordinate del PRT ASI;
- preso atto della volontà del Comune di Nardò di ottemperare al giudicato discendente dalla sentenza Tar Lecce n. 2085/2004, la quale ha imposto determinate scelte tipizzative;

determina all'unanimità l'approvazione conclusiva, nell'ambito del procedimento di PAUR, del progetto "*Piano di Sviluppo industriale di NTC - Masterplan Fasi 1-4*".

Quanto invece al procedimento ex art. 34 TUEL, la decisione conclusiva, sulla scorta della valutazione favorevole all'unanimità della CdS, avverrà con la sottoscrizione dell'AdP, la cui ratifica da parte dei consigli comunali di Nardò e Porto Cesareo determinerà il conseguente e definitivo recepimento del "***Piano di Sviluppo industriale di NTC - Masterplan Fasi 1-4***" nei rispettivi strumenti urbanistici comunali determinandone l'adeguamento, senza ulteriori procedimenti in capo alle AA.CC.

Si precisa che il rispetto delle prescrizioni indicate dai vari enti che hanno partecipato al procedimento è nella piena responsabilità del Proponente e che l'onere di controllo spetta all'ente che ha indicato la prescrizione.

Si conviene che la determinazione dell'autorità procedente il PAUR sarà rilasciata non appena saranno riversati in atti:

- l'Autorizzazione Paesaggistica;
- la determinazione di VAS;
- la notifica alla Commissione Europea ai sensi dell'art. 6 par 4 della Direttiva 92/43/CEE "Habitat" quale condivisione delle misure di compensazione e del piano di monitoraggio da parte del MITE (giusta determina dirigenziale della Sezione Autorizzazioni Ambientali n. 389 del 16.11.2022)

Alle ore 23:40 si chiudono i lavori della odierna seduta.

LCS

Il segretario verbalizzante
ing. Giuseppe ANGELINI

[redacted]

REGIONE PUGLIA

DIPARTIMENTO AMBIENTE, PAESAGGIO E QUALITÀ URBANA

SEZIONE AUTORIZZAZIONI AMBIENTALI

VERBALE DELLA SEDUTA DI CONFERENZA DEI SERVIZI DECISORIA IN MODALITÀ SINCRONA DEL 12.10.2022

Oggetto dei Procedimenti:	Proposta di Accordo di Programma per la realizzazione dl "Piano di Sviluppo industriale di NTC - Masterplan Fasi 1-4" in variante agli strumenti urbanistici dei comuni di Nardò e Porto Cesareocoordinato con: • **IDVIA 630** – Provvedimento Autorizzatorio Unico Regionale ai sensi dell'art. 27-bis del D.Lgs. n. 152/2006 ss.mm.ii. • **ID VAS 1870_VAL** – Procedimento di Valutazione Ambientale Strategica ai sensi degli artt. 9-15 del D.Lgs. n. 152/2006 ss.mm.ii. comprensiva di Valutazione d'Incidenza . ai sensi dell'art. 14 co. 4 del D.Lgs. 152/2006 e ss.mm.ii. e dell'art. 17 della L.R. 44/2012 e ss.mm.ii., (ID VAS VAS_1870_VAL)
Soggetto proponente dell'accordo	**Nardò Technical Center Srl**
Amministrazioni pubbliche coinvolte nell'Accordo di programma (DGR n. 53 del 31.01.2022)	**Regione Puglia** **Comune di Nardò** **Comune di Porto Cesareo** **Consorzio ASI**
Autorità procedente VAS:	**REGIONE PUGLIA - Dipartimento della Sviluppo Economico,** Corso Sidney Sonnino, n. 177, 70121 - Bari (BA) in ossequio alla DGR n. 53 del 31.01.2022
Referente per il Dipartimento Sviluppo Economico	**Dott. Giuseppe Pastore** - Dirigente Sezione Competitività, Dipartimento della Sviluppo Economico, Corso Sidney Sonnino, n. 177, 70121 - Bari (BA).
Autorità competente VAS	**REGIONE PUGLIA - Dipartimento Ambiente, Paesaggio e Qualità urbana- Sezione Autorizzazioni Ambientali,** via Gentile n. 52, 70126 - Bari (BA). **Dirigente Dott,ssa Antonietta Riccio**
Responsabile del Procedimento di VAS:	**Dott.ssa Rosa Marrone** - Dipartimento Ambiente, Paesaggio e Qualità urbana - Sezione Autorizzazioni Ambientali, via Gentile n. 52, 70126 - Bari (BA).
Autorità competente PAUR:	**REGIONE PUGLIA - Dipartimento Ambiente, Paesaggio e Qualità urbana- Sezione Autorizzazioni Ambientali,** via Gentile n. 52, 70126 - Bari (BA). **Dirigente Dott,ssa Antonietta Riccio**
Responsabile del Procedimento PAUR:	**Ing. Giuseppe Angelini** - Dipartimento Ambiente, Paesaggio e Qualità urbana - Sezione Autorizzazioni Ambientali, via Gentile n. 52, 70126 - Bari (BA).
Ufficio Responsabile del procedimento Accordo di Programma:	**REGIONE PUGLIA - Dipartimento Ambiente, Paesaggio e Qualità urbana - Sezione Urbanistica,** via Gentile n. 52, 70126 - Bari (BA).
Responsabile del procedimento Accordo di Programma:	**Ing. Francesca Pace** – Dirigente Sezione Urbanistica, Dipartimento Ambiente, Paesaggio e Qualità urbana, via Gentile n. 52, 70126 - Bari (BA).

[redacted]

REGIONE PUGLIA

DIPARTIMENTO AMBIENTE, PAESAGGIO E QUALITÀ URBANA

SEZIONE AUTORIZZAZIONI AMBIENTALI

ASSET – supporto tecnico ed amministrativo ai Dipartimenti regionali interessati (giusta DGR 53/2022)	**Ing. Elio Sannicandro** – Direttore Generale ASSET
Referente per il Dipartimento Ambiente, Paesaggio e Qualità urbana:	**Arch. Danilo Stefanelli** - Dipartimento Ambiente, Paesaggio e Qualità urbana, via Gentile n. 52, 70126 - Bari (BA).
Termine per la conclusione del procedimento:	I termini previsti dal d.lgs. 152/2006 e ss.mm.ii. coordinati con i termini di cui all'art. 34 del D.Lgs. n. 267/2000. il termine di 45 giorni per l'espressione del parere motivato VAS decorre ai sensi dell'art.12, commi 1 e 2, della L.R.n.44/2012 dalla data di ricevimento degli esiti della consultazione, unitamente alle controdeduzioni/osservazioni e modifiche ed integrazioni alla proposta di variante e/o rapporto ambientale da parte dell'autorità procedente
Uffici in cui si può prendere visione degli atti relativi alle varianti urbanistiche e alla VAS	Dipartimento Sviluppo Economico sito in C.so Sonnino 177 – 70121 Bari, Sezione Autorizzazioni Ambientali in ViaGentile,52-70126Bari, sede della Provincia di Lecce Sedi dei Comuni di Nardò e Porto Cesareo
Siti istituzionali in cui si può prendere visione degli atti:	Portale Ambientale del Servizio Ecologia, indirizzo web: http://ecologia.regione.puglia.it/portal/VIA/Elenchi/Procedure+VIA Portale della Sezione Competitività indirizzo web https://www.regione.puglia.it/web/competitivita-e-innovazione **(atti relativi alle varianti urbanistiche e alla VAS)**

Il giorno 12.10.2022 partire dalle ore 15:30 si tiene la **terza** seduta di Conferenza dei Servizi decisoria in modalità sincrona simultanea, regolarmente convocata, ai sensi dell'art. 27 bis comma 7 del D.lgs. 152/06 e ss.mm.ii. e ai sensi dell'art. 34 del D.Lgs. N. 267/2000 e ss.mm.ii. con nota prot. n. AOO_089/12312 del 5.10.2022, come integrata con nota prot. n. AOO_089/12567 dell'11.10.2022 al fine di addivenire ad univoche determinazioni da porre a base del **Provvedimento Autorizzatorio Unico Regionale** (PAUR) ai sensi dell'art. 27-bis del D.Lgs. 152/06 e ss.mm.ii. e dell'**Accordo di Programma** (AdP) ai sensi dell'art. 34 del D.Lgs. 267/2000 e ss.mm.ii., con il seguente Ordine del Giorno:

- **definizione del procedimento di PAUR ai sensi dell'art. 27-bis del D.Lgs. n. 152/2006 ss.mm.ii.;**
- **definizione del procedimento dell'Accordo di Programma ai sensi dell'art. 34 del D.Lgs. n. 267/2000 per l'esame contestuale degli interessi pubblici coinvolti;esplicitazione delle modalità di coordinamento dei due procedimenti, giusta D.G.R. n. 53 del 31.01.2022;**
- **acquisizione degli eventuali contributi/osservazioni dei Soggetti Competenti in materia Ambientale resi** per i profili di VAS con le finalità richiamate ai commi 1 e 2 dell'art. 6 della L.R. 44/2012 e ss.mm.ii.
- **lettura ed analisi dei pareri pervenuti;**
- **varie ed eventuali.**

Presiede la Conferenza dei Servizi il **Direttore del Dipartimento Ambiente, Paesaggio e Qualità urbana, ing. Paolo Francesco Garofoli.**

Svolge le funzioni di **segretario verbalizzante il RdP PAUR ing. Giuseppe Angelini.**

REGIONE PUGLIA

DIPARTIMENTO AMBIENTE, PAESAGGIO E QUALITÀ URBANA

SEZIONE AUTORIZZAZIONI AMBIENTALI

Il **Presidente della CdS,** preliminarmente, preannuncia che è pervenuta una richiesta di partecipazione alla CdS da parte di cittadini.

Passa la parola al sig. Enzo de Bonis qualificatosi come un proprietario di un alloggio nell'Eurovillage.

Enzo de Bonis interviene dando lettura delle osservazioni trasmesse in data 7.10.2022.

Alle ore 15:45 interviene **Annita Serio** per l'associazione "Valorizziamo punta prosciutto" rappresentando l'interesse per le opere di compensazione e rimettemdosi al contributo trasmesso-

Alle ore 15:50 I referenti delle associazioni lasciano l'aula.

Il **Presidente** apre i lavori richiamando i verbali della prima seduta di CdS del 3.08.2022 e della seconda seduta di CdS del 22.09.2022.

I presenti sono riportati nell'allegato foglio firme, parte integrante del presente verbale.

Il **Presidente** rammenta che la CdS, indetta per il 3.08.2022 (giusta nota prot. n. AOO_089/9007 del 20.07.2022), deve concludersi perentoriamente entro 90 giorni dalla data della prima riunione, ai sensi dello co.7 dell'art. 27 bis del D.Lgs. 152/2006, e, pertanto, entro la data del **1.11.2022**.

Il **Presidente** richiama quindi quanto richiesto agli Enti che partecipano alla CdS, ossia che ***"Ciascun ente o amministrazione convocato alla riunione è rappresentato da un unico soggetto abilitato ad esprimere definitivamente e in modo univoco e vincolante la posizione dell'amministrazione stessa su tutte le decisioni di competenza della conferenza, anche indicando le modifiche progettuali eventualmente necessarie ai fini dell'assenso, ai sensi del comma 3 dell'art. 14-ter della L. 241/90 e ss.mm.ii."***.

Il **Responsabile del Procedimento di PAUR** riassume la corrispondenza intercorsa sul procedimento a valle della seconda seduta di CdS per quanto risulta agli atti della Sezione Autorizzazioni Ambientali:

- per i punti da 1 a 10 si rimanda al verbale della seduta del 3.08.2022;
- per i punti da 11 a 24 si rimanda al verbale della seduta del 22.09.2022;

25. con pec del 28.09.2022, acquisita al prot. Uff. n. 12195 del 30.09.2022, la **Sezione Urbanistica della Regione Puglia** ha trasmesso nota prot. n. 10587 del 28.09.2022;
26. con pec del 30.09.2022, acquisita al prot. uff. n. 12211 del 30.09.2022, il **Consorzio ASI Lecce** ha trasmesso nota prot. n. 5903 del 30.09.2022;

Prende la parola la dott.ssa **Lea Cosentino** per il Consorzio ASI che, ribadendo il concetto per cui il proprio Piano Regolatore Territoriale è sovraordinato agli strumenti attuativi comunali, preannuncia che ieri il CDA del Consorzio ha adottato il Piano Particolareggiato e dichiara che vi è coerenza del progetto in oggetto con gli standard urbanistici.

Il **Presidente della CdS** chiede quali siano i tempi per la definitiva approvazione del Piano Particolareggiato.

Il **Consorzio ASI** riferisce che una volta adottato, il Piano Particolareggiato sarà trasmesso ai comuni per l'adozione di rispettiva competenza e poi trasmesso alla Regione per il parere di competenza. La normativa di settore dice che entro 90 gg la procedura si perfeziona anche con il silenzio assenso.

Prosegue il **RdP del PAUR** con la ricostruzione cronologica della corrispondenza intercorsa.

27. con pec del 6.10.2022, acquisita al prot. AOO_089/12366 del 6.10.2022, il **Proponente** ha trasmesso documentazione integrativa;
28. con pec del 7.10.2022, acquisita al prot. Uff. n. 12566 dell'11.10.2022, il sig. **Linceo Bellanova**, Presidente dell'Associazione *ATA Eurovillage – Porto Cesareo*, ha trasmesso "osservazioni";
29. con pec dell'8.10.2022, acquisita al prot. Uff. n. 12565 dell'11.10.2022, la sig. **Annita Serio**, Presidente dell'Associazione *Valorizziamo Punta Prosciutto*, ha richiesto "la partecipazione con diritto di intervento alla nuova CdS prevista per il 12/10/22";
30. con pec del 9.10.2022, acquisita al prot. Uff. n. 12564 dell'11.10.2022, il sig. **Linceo Bellanova**, presidente dell'Associazione *ATA Eurovillage – Porto Cesareo*, ha richiesto "la partecipazione con diritto di intervento alla nuova CdS (ed annesso sopralluogo) prevista per il 12/10/22" per alcuni membri della stessa associazione;
31. con pec del 10.10.2022, acquisita al prot. Uff. n. 12530 dell'11.10.2022, la **Sezione Urbanistica della Regione Puglia** ha trasmesso nota prot. n. 11020 del 10.10.2022 in riscontro alla nota del Consorzio ASI prot. n. 5903 del 30.09.2022;

La **dirigente della Sezione Urbanistica ing. Francesca Pace** riferisce che il parere citato prende atto di quanto dichiarato dall'ASI ovvero che è in corso la redazione del Piano Particolareggiato e che l'ASI ha dichiarato che l'area del Masterplan di NTC ricade interamente nel perimetro del Piano Regolatore Territoriale di Asi. È a cura del Consorzio la verifica dei parametri urbanistici del Piano Particolareggiato rispetto al proprio Piano Territoriale. Sul Piano Particolareggiato dei Consorzio ASI non si esprime la Regione secondo quanto previsto dalla LR 2 del 2007. Sulla scorta della nota Asi e di quella della Sezione Urbanistica prima richiamate, il Piano Particolareggiato, in quanto ricadente nel perimetro del Piano Regolatore Territoriale Asi, non comporta variante agli strumenti urbanistici generali comunali.

Il **Presidente della CdS, in** quanto l'oggetto del procedimento in esame riguarda la valutazione della proposta progettuale avanzata da NTC, chiede di indicare con precisione se il piano di sviluppo di NTC comporta variante agli strumenti urbanistici comunali?

La **dirigente della Sezione Urbanistica ing. Francesca Pace** risponde dichiarando che, laddove il progetto (piano di sviluppo di NTC) rientri interamente nel perimetro dell'area del consorzio ASI, lo stesso non comporta variante agli strumenti urbanistici generali comunali.

Interviene **il Consorzio ASI** ribadendo che il progetto di NTC ricade interamente nel perimetro dell'area di competenza del Consorzio medesimo.

L'ing. **Alberto De Pascalis** per il Proponente, prendendo atto che, come riferito dal Consorzio ASI, il Piano Particolareggiato è conforme al piano di sviluppo di NTC, segnala che i tempi necessari per l'approvazione definitiva del Piano Particolareggiato ASI non sono compatibili con le scadenze temporali della procedura PAUR e dunque con le esigenze del piano industriale di NTC. Pertanto NTC propone di procedere con l'immediata approvazione di uno stralcio funzionale del Piano Particolareggiato coincidente con le aree del progetto di sviluppo NTC.

REGIONE PUGLIA

DIPARTIMENTO AMBIENTE, PAESAGGIO E QUALITÀ URBANA

SEZIONE AUTORIZZAZIONI AMBIENTALI

Il **Direttore dell'ASSET ing. Elio Sannicandro** interviene evidenziando la possibilità di utilizzare lo strumento scelto dell'Accordo di Programma per dare concreta e corretta attuazione al progetto di NTC in piena legittimità contemperando tutte le esigenze manifestate dagli enti pubblici che concorrono al procedimento che stiamo celebrando.

Il **Comune di Nardò** interviene riservandosi di esprimere un proprio contributo a valle della conoscenza del Piano Particolareggiato adottato ieri.

Prosegue il **RdP del PAUR** con la ricostruzione cronologica della corrispondenza intercorsa.

32. con pec del 10.10.2022, acquisita al prot. AOO_089/12563 dell'11.10.2022, il **Proponente** ha trasmesso un aggiornamento della documentazione integrativa inviata in data 6.10.2022;
33. con due pec del 10.10.2022, acquisite ai prott. AOO_089/12531 e AOO_089/12532 dell'11.10.2022, la **Sezione Competitività del Dipartimento Sviluppo Economico della Regione Puglia** ha trasmesso la nota prot. n. 10848 del 10.10.2022 con gli esiti della fase di consultazione pubblica VAS.

La **delegata della Sezione Competitività dott.ssa Antonella Sasso** interviene sintetizzando i contenuti della succitata nota.

La **RdP del procedimento di VAS della Sezione Autorizzazioni Ambientali, Autorità Competente VAS, dott.ssa Rosa Marrone**, in relazione alla procedura Vas, al netto delle considerazioni innanzi riportate a verbale, riferisce che con nota prot. n 10848 del 10.10.2022, acquisita al prot. n 12531 del giorno 11.10.2022, il Dipartimento Sviluppo Economico, Sezione Competitività, in qualità di Autorità Procedente, ha trasmesso gli esiti della consultazione pubblica ai sensi dell'art. 12. co 1 della Lr. 44/2012. L'AC ha provveduto agli adempimenti di modifica dello stato del procedimento presso il portale ambientale, qualificando l'attuale fase procedurale quale 'valutazione'. Ai sensi del co. 2 dell'art. 12 l'AC valuterà la predetta documentazione presentata al fine dell'espressione del parere motivato entro 45 gg.

Alle ore 17:30 la delegata della Sezione Competitività dott.ssa Antonella Sasso lascia i lavori.

Prosegue il **RdP del PAUR** con la ricostruzione cronologica della corrispondenza intercorsa.

34. con pec dell'11.10.2022, acquisita al prot. AOO_089/12606 dell'11.10.2022, **ARPA Puglia - DAP Lecce** ha trasmesso la nota prot. n. 69546 dell'11.10.2022 e il relativo allegato prot. n. 69187 del 10.10.2022.

Si da lettura integrale della nota e del suo allegato.

Il **Proponente** si impegna ad integrare in forma di revisione il PMA anche alla luce delle osservazioni emerse nel parere reso da ARPA ed allegato al verbale della presente seduta.

Alle ore 18:05 l'arch. Stefania Cascella lascia i lavori.

Il **Presidente della CdS** passa la parola al Proponente perché relazioni sulle integrazioni documentali trasmesse.

L'arch. Matteo Pedaso e l'ing. Teresa Santos per il Proponente intervengono rappresentando sinteticamente il contenuto della documentazione integrata, prodotta in riscontro a quanto discusso nelle precedenti sedute di CdS.

REGIONE PUGLIA

DIPARTIMENTO AMBIENTE, PAESAGGIO E QUALITÀ URBANA

SEZIONE AUTORIZZAZIONI AMBIENTALI

Interviene il **dott. Gianluca Elia del Servizio Territoriale di Lecce della Regione Puglia** chiedendo un documento di sintesi sulla conservazione della biodiversità.

Il **Proponente** accoglie la richiesta e preparerà una sintesi della documentazione già presentata.

L'arch. **Federico Scaroni per il Proponente** interviene relazionando sulla integrazione prodotta in materia di fotovoltaico.

Alle ore 18:35 il **Presidente della CdS** chiede se gli enti presenti hanno ulteriori contributi/pareri da rendere.

Non si registra alcun ulteriore intervento da parte degli enti presenti/collegati.

In conclusione il **Presidente della CdS** richiama la necessità di addivenire ai pronunciamenti conclusivi entro la data ultima indicata a verbale (90 gg dalla prima seduta).

Il Proponente si impegna a produrre le integrazioni/chiarimenti richiesti in data odierna entro il 21.10.2022

Pertanto si concorda di tenere il 2 novembre 2022 alle ore 10:00 presso gli uffici regionali di via Gentile, 52 in Bari la prossima seduta di CdS con la raccomandazione di garantire la partecipazione in presenza per la proficua conclusione dei lavori.

Alle ore 19:00 si chiudono i lavori della odierna seduta.

LCS

Il segretario verbalizzante

[redacted]

REGIONE PUGLIA

DIPARTIMENTO AMBIENTE, PAESAGGIO E QUALITÀ URBANA

SEZIONE AUTORIZZAZIONI AMBIENTALI

[redacted]

VERBALE DELLA SEDUTA DI CONFERENZA DEI SERVIZI DECISORI[redacted]

IN MODALITÀ SINCRONA DEL 22.09.2022

Oggetto dei Procedimenti:	Proposta di Accordo di Programma per la realizzazione dl "Piano di Sviluppo industriale di NTC - Masterplan Fasi 1-4" in variante agli strumenti urbanistici dei comuni di Nardò e Porto Cesareocoordinato con: • **IDVIA 630** – Provvedimento Autorizzatorio Unico Regionale ai sensi dell'art. 27-bis del D.Lgs. n. 152/2006 ss.mm.ii. • ID VAS 1870_VAL– Procedimento di Valutazione Ambientale Strategica ai sensi degli artt. 9-15 del delD.Lgs. n. 152/2006 ss.mm.ii. e degli artt.
Soggetto proponente dell'accordo	**Nardò Tecnical Center srl**
Amministrazioni pubbliche coinvolte nell'Accordo di programma (DGR n. 53 del 31.01.2022)	**Regione Puglia** **Comune di Nardò** **Comune di Porto Cesareo** **Consorzio Asi**
Autorità procedente VAS:	**REGIONE PUGLIA - Dipartimento della Sviluppo Economico,** Corso Sidney Sonnino, n. 177, 70121 - Bari (BA) in ossequio alla DGR n. 53 del 31.01.2022
Referente per il Dipartimento Sviluppo Economico	**Dott. Giuseppe Pastore** - Dirigente Sezione Competitività, Dipartimento della Sviluppo Economico, Corso Sidney Sonnino, n. 177, 70121 - Bari (BA).
Autorità competente VAS	**REGIONE PUGLIA - Dipartimento Ambiente, Paesaggio e Qualità urbana- Sezione Autorizzazioni Ambientali**, via Gentile n. 52, 70126 - Bari (BA). **Dirigente Dott,ssa Antonietta Riccio**
Responsabile del Procedimento di VAS:	**Dott.ssa Rosa Marrone** - Dipartimento Ambiente, Paesaggio e Qualità urbana - Sezione Autorizzazioni Ambientali, via Gentile n. 52, 70126 - Bari (BA).
Autorità competente PAUR:	**REGIONE PUGLIA - Dipartimento Ambiente, Paesaggio e Qualità urbana- Sezione Autorizzazioni Ambientali**, via Gentile n. 52, 70126 - Bari (BA). **Dirigente Dott,ssa Antonietta Riccio**
Responsabile del Procedimento PAUR:	**Ing. Giuseppe Angelini** - Dipartimento Ambiente, Paesaggio e Qualità urbana - Sezione Autorizzazioni Ambientali, via Gentile n. 52, 70126 - Bari (BA).
Ufficio Responsabile del procedimento Accordo di Programma:	**REGIONE PUGLIA - Dipartimento Ambiente, Paesaggio e Qualità urbana - Sezione Urbanistica**, via Gentile n. 52, 70126 - Bari (BA).
Responsabile del procedimento Accordo di Programma:	**Ing. Francesca Pace** – Dirigente Sezione Urbanistica, Dipartimento Ambiente, Paesaggio e Qualità urbana, via Gentile n. 52, 70126 - Bari (BA).
ASSET – supporto tecnico ed amministrativo ai Dipartimenti regionali interessati (giusta DGR 53/2022)	**Ing. Elio Sannicandro** – Direttore Generale ASSET
Referente per il Dipartimento Ambiente, Paesaggio e Qualità urbana:	**Arch. Danilo Stefanelli** - Dipartimento Ambiente, Paesaggio e Qualità urbana, via Gentile n. 52, 70126 - Bari (BA).

Termine per la conclusione del procedimento:	I termini previsti dal d.lgs. 152/2006 e ss.mm.ii. coordinati con i termini di cui all'art. 34 del D.Lgs. n. 267/2000. il termine di 45 giorni per l'espressione del parere motivato VAS decorre ai sensi dell'art.12, commi 1 e 2, della L.R.n.44/2012 dalla data di ricevimento degli esiti della consultazione, unitamente alle controdeduzioni/osservazioni e modifiche ed integrazioni alla proposta di variante e/o rapporto ambientale da parte dell'autorità procedente
Uffici in cui si può prendere visione degli atti relativi alle varianti urbanistiche e alla VAS	Dipartimento Sviluppo Economico sito in C.so Sonnino 177 – 70121 Bari, Sezione Autorizzazioni Ambientali in ViaGentile,52-70126Bari, sede della Provincia di Lecce Sedi dei Comuni di Nardò e Porto Cesareo
Siti istituzionali in cui si può prendere visione degli atti:	Portale Ambientale del Servizio Ecologia, indirizzo web: http://ecologia.regione.puglia.it/portal/VIA/Elenchi/Procedure+VIA Portale della Sezione Competitività indirizzo web https://www.regione.puglia.it/web/competitivita-e-innovazione **(atti relativi alle varianti urbanistiche e alla VAS)**

Il giorno 22.09.2022 partire dalle ore 10:45 si tiene la **seconda** seduta di Conferenza dei Servizi decisoria in modalità sincrona simultanea, regolarmente convocata, ai sensi dell'art. 27 bis comma 7 del D.lgs. 152/06 e ss.mm.ii. e ai sensi dell'art. 34 del D.Lgs. N. 267/2000 e ss.mm.ii. con nota prot. n. AOO_089/10046 del 12.08.2022 al fine di addivenire ad univoche determinazioni da porre a base del **Provvedimento Autorizzatorio Unico Regionale** (PAUR) ai sensi dell'art. 27-bis del D.Lgs. 152/06 ss.mm.ii. e dell'**Accordo di Programma** (AdP) ai sensi dell'art. 34 del D.Lgs 267/2000,con il seguente Ordine del Giorno:

- **definizione del procedimento di PAUR ai sensi dell'art. 27-bis del D.Lgs. n. 152/2006 ss.mm.ii.;**
- **definizione del procedimento dell'Accordo di Programma ai sensi dell'art. 34 del D.Lgs. n. 267/2000 per l'esame contestuale degli interessi pubblici coinvolti;esplicitazione delle modalità di coordinamento dei due procedimenti, giusta D.G.R. n. 53 del 31.01.2022;**
- **acquisizione degli eventuali contributi/osservazioni dei Soggetti Competenti in materia Ambientale resi** per i profili di VAS con le finalità richiamate ai commi 1 e 2 dell'art. 6 della L.R. 44/2012 e ss.mm.ii.
- **lettura ed analisi dei pareri pervenuti;**
- **varie ed eventuali.**

Presiede la Conferenza dei Servizi Donato Stefanelli delegato dal **Direttore del Dipartimento Ambiente, Paesaggio e Qualità urbana ing. Paolo Francesco Garofoli.**

Svolge le funzioni di **segretario verbalizzante il RdP PAUR ing. Giuseppe Angelini**.

I presenti sono riportati nell'allegato foglio firme, parte integrante del presente verbale.

Il **Presidente** apre i lavori richiamando il verbale della prima seduta di CdS del 3.08.2022.

Il **Presidente** rammenta che la CdS, indetta per il 3.08.2022 (giusta nota prot. n. AOO_089/9007 del 20.07.2022), deve concludersi perentoriamente entro 90 giorni dalla data della prima riunione, ai sensi dello co.7 dell'art. 27 bis del D.Lgs. 152/2006, e, pertanto, entro la data del **1.11.2022**.

Il **Presidente** richiama quindi quanto richiesto agli enti che partecipano alla CdS che "**Ciascun ente o amministrazione convocato alla riunione è rappresentato da un unico soggetto abilitato ad esprimere definitivamente e in modo univoco e vincolante la posizione dell'amministrazione stessa su tutte le decisioni di competenza della conferenza, anche indicando le modifiche progettuali eventualmente necessarie ai fini dell'assenso, ai sensi del comma 3 dell'art. 14-ter della L. 241/90 e ss.mm.ii.**"

Prende la parola il **Direttore di ASSET ing. Raffaele Sannicandro** per una breve introduzione

Il **Presidente** passa la parola al proponente per una breve descrizione delle integrazioni prodotte e trasmesse il 20.09.2022.

Il **Proponente** introduce e descrive le integrazioni prodotte con riferimento al punto 1 di pag. 4 del verbale della seduta di CdS del 3.08.2022 in merito alla legittimità dell'esistente.

La **CdS** prende atto di quanto riferito.

Il **Proponente** descrive le integrazioni prodotte con riferimento al punto 2 di pag. 4 del verbale della seduta di CdS del 3.08.2022 in merito al tema degli standards-

Segue lunga ed articolata discussione.

La **referente della Sezione Urbanistica ing. Francesca Pace** riferisce che gli standard urbanistici ex DM 1444 sono aree che devono essere fruibili ed accessibili alla collettività e devono essere reperiti all'esterno del compendio. Viceversa i parcheggi di cui alla c.detta Legge Tognoli (122/1989) sono parcheggi di pertinenza e possono essere reperiti all'interno del compendio.

Interviene il **direttore del Consorzio ASI dott.ssa Lea Cosentino** che richiama la competenza del Consorzio titolare del Piano dell'ASI, sovraordinato agli strumenti urbanistici comunali. Riferisce che oggi il Consorzio ASI è titolare del Piano Territoriale che prevede anche la regolamentazione degli standards e che è in fase di approvazione nelle prossime settimane il Piano Particolareggiato.

Il **Consorzio ASI** dichiara la propria posizione favorevole all'intervento, con l'impegno di verificare gli standards acquisendoli nell'approvando Piano Particolareggiato ASI.

La **CdS** prende atto degli elaborati integrativi prodotti con l'impegno di effettuare un approfondimento congiunto delle autorità competenti per materia anche alla luce di quanto riferito dal Consorzio ASI

Il **Proponente** descrive le integrazioni prodotte con riferimento al punto 4 di pag. 5 del verbale della seduta di CdS del 3.08.2022 in merito al cosiddetto contributo straordinario ex LR 18/2019.

Il **Proponente** riferisce di aver in corso approfondimenti non condividendo la impostazione prospettata in particolare ritiene che non sia corretto il richiamo a questa norma.

Il **Direttore di ASSET** invita ad una approfondimento sull'applicabilità della LR 18/2019 alla situazione in oggetto in quanto la variante in questione è in concreto la presa d'atto di una situazione consolidata che vede la destinazione industriale come un dato di fatto.

La **referente della Sezione Urbanistica ing. Francesca Pace** interviene evidenziando la necessità che sia chiarito se c'è o meno variante nell'Accordo di Programma ai fini dell'applicabilità della Lr 18/2019.

La **CdS** prende atto della posizione rappresentata con l'impegno di ogni utile approfondimento a riguardo da parte delle autorità competenti per materia.

Il **Proponente** descrive le integrazioni prodotte con riferimento al punto 5 di pag. 5 del verbale della seduta di CdS del 3.08.2022 con riferimento alla produzione di elaborati aggiornati.

Il **Proponente** riferisce di aver provveduto.

Il **Proponente** descrive le integrazioni prodotte con riferimento al punto 3 di pag. 5 del verbale della seduta di CdS del 3.08.2022 relativamente alle opere di interesse pubblico

Il **Proponente** relaziona a riguardo indicando i documenti in cui sono riportati i dati richiesti e si impegna a chiarire la discrepanza di cifre tra il documento "opere di compensazione" ed il documento "stima dei costi".

Chiede di intervenire il **Comandante dei VVF della Provincia di Lecce dott. Antonio Panaro** che ha esigenze di rientrare nei suoi uffici a breve.

Il **Comandante** prende la parola confermando quanto già riversato in corso di procedimento con la nota prot. n. 16031 del 23.09.2021.

Il **Comandante** dei VVF della Provincia di Lecce lascia i lavori 12:40

Alle ore 12:50 si unisce ai lavori la dirigente del Servizio Parchi regionale **ing. Caterina Dibitonto**

Il **Proponente** relaziona sul criterio seguito per la individuazione delle aree a compensazione in risposta al parere pervenuto dal Servizio Foreste.

Il **Proponente** conferma che le aree già rinaturalizzate o in parte rinaturalizzate in parte inserire nel progetto non sono state computate ai fini delle compensazioni.

Il **Proponente** precisa che le quantità di habitat da compensare sono quelle desunte dalla cartografia ufficiale di cui alla DGR n. 2442/2018 e non quelli desunti dalla carta della vegetazione 2020 allegata allo Studio di Impatto Ambientale.

Il **referente del Settore Foreste dott. Luigi Melissano** prende atto dei chiarimenti forniti riservandosi di valutare nel dettaglio e riversare in atti nei termini della CdS decisoria la propria valutazione al netto degli aspetti attuativi.

***

Con riferimento al procedimento di **Valutazione Ambientale Strategica** il Presidente, richiamato quanto già riportato a verbale della seduta del 3.08.2022, passa la parola alla delegata **dell'autorità procedente VAS** dott.ssa Antonella Sasso per eventuali aggiornamenti.

La **delegata dell'autorità precedente VAS dott.ssa Antonella Sasso** riferisce che il 4 settembre si è conclusa la fase di pubblicità, che ci sono stati incontri con il Proponente al fine di predisporre le controdeduzioni che sono state trasmesse nei giorni scorsi.

Il **Proponente** si riserva di aggiungere ulteriori chiarimenti derivanti dalle considerazioni della odierna seduta di CdS influenti sulle valutazioni VAS.

Pertanto l'autorità procedente ad esito di tali nuovi chiarimenti trasmetterà all'autorità competente le controdeduzioni prodotte dal proponente per il parere motivato.

Con riferimento alla perimetrazione delle cosiddette aree escluse dal PPTR il **comune di Porto Cesareo** chiede di conoscere se è sufficiente una attestazione del dirigente o è necessaria un atto diverso.

Dalla discussione in **CdS** emerge che è necessaria una deliberazione di consiglio comunale.

Il **comune di Porto Cesareo** ne prende atto e si impegna a riversare in atti tale DCC nel più breve tempo possibile..

Il **Proponente** deposita in atti la DCC n. 17 del 23.03.2017 del comune di Nardò sul medesimo argomento.

LA DCC è acquisita agli atti della CdS.

Il **Proponente** chiarisce quanto segue:

Le aree a standard di cui all'art. 5 del D.M. 1444/1968, che normativamente sarebbero pari a ha 66,2747 (10% della superficie territoriale di NTC), sono ricomprese nell'ambito delle aree di compensazione come segue.

Le aree a compensazione normativamente dovute sarebbero pari a soli ha 434,2000, mentre il totale delle superfici progettualmente interessate dalla compensazione è addirittura ha 507,4000. Pertanto il progetto garantisce una superficie ben maggiore rispetto a quella dovuta (507,4000 – 434,2000 = ha 69,3000). La parte da destinare a standard è stata quindi reperita entro tale differenza (ha 69,3000).

Nello specifico è stata reperita con ha 44,8000 nel comune di Nardò e ha 19,0132 nel comune di Porto Cesareo come riportato alla TAV. 14 "Planimetria Generale con Individuazione delle Aree Destinate a Standard Urbanistici".

Si specifica che le aree previste in compensazione e/o standard non sono mai state oggetto di precedenti compensazioni.

Alle ore 14:05 i lavori vengono sospesi per una breve pausa con l'impegno di riprendere alle ore 14:50

***

Alle ore 15:25 i lavori riprendono.

Si da atto che alla ripresa dei lavori non sono più presenti Francesca Pace, mentre Angelica Cistulli e Antonella Sasso sono ora collegati in vdc.

Con riferimento al **procedimento di PAUR**, richiamato il verbale della seduta del 3.08.2022, il **Presidente** passa la parola al **Responsabile del Procedimento di PAUR**, ing. Giuseppe Angelini, funzionario PO della

Sezione Autorizzazioni Ambientali del Dipartimento Ambiente, Paesaggio e Qualità urbana della Regione Puglia, per aggiornamenti.

Il **Responsabile del Procedimento di PAUR** riassume la corrispondenza intercorsa sul procedimento a valle della convocazione della CdS per quanto risulta agli atti della Sezione Autorizzazioni Ambientali (per il punto da 1 a 10 si rimanda al verbale della seduta del 3.08.2022):

11. con pec del 25.08.2022, acquisita al prot. Uff. n. 11104 del 6.09.2022, il **Servizio Osservatorio Abusivismo e Usi Civici – Sezione Urbanistica – Regione Puglia** ha trasmesso nota prot. N. 9323 del 25.08.2022;
12. con pec del 30.08.2022, acquisita al prot. Uff. n. 10853 del 31.08.2022 il sig. **Linceo Bellanova** presidente dell'Associazione ATA Eurovillage – Porto Cesareo ha trasmesso "osservazioni";
13. con pec del 1.09.2022, acquisita al prot. Uff. n. 10883 del 1.09.2022, **ARPA** ha trasmesso nota prot. n. 59195 del 1.09.2022;
14. con pec del 6.09.2022, acquisita al prot. Uff. n. 11519 del 15.09.2022, **SNAM** ha trasmesso nota prot. n. 87 del 5.09.2022;
15. con pec del 16.09.2022, acquisita al prot. Uff. n. 11578 del 16.09.2022, il **Servizio Territoriale Lecce della Sezione Coordinamento Servizi Territoriali del Dipartimento Agricoltura della Regione Puglia** ha trasmesso nota prot. N. 60673 del 16.09.2022;
16. con pec del 16.09.2022, acquisita al prot. Uff. n. 11636 del 19.09.2022, **2iretegas** ha trasmesso nota prot. n. 109594 del 16.09.2022.
17. con pec del 20.09.2022, acquisita al prot. Uff. n. 11793 del 22.09.2022, **il Proponente** ha trasmesso integrazioni
18. con pec del 21.09.2022, acquisita al prot. Uff. n. 11794 del 22.09.2022, il Proponente ha trasmesso attestazione di vincolo demaniale di uso civico ...
19. con pec del 21.09.2022, acquisita al prot. Uff. n. 11795 del 22.09.2022, il Proponente ha trasmesso attestazione di vincolo demaniale di uso civico
20. con pec del 21.09.2022, acquisita al prot. Uff. n. 11788 del 22.09.2022, LIPU Puglia ha trasmesso osservazioni
21. con pec del 22.09.2022, acquisita al prot. Uff. n. 11806 del 22.09.2022, Servizio Parchi e tutela della biodiversità ha trasmesso nota prot. n. 7807 del 22.09.2022.
22. con pec del 21.09.2022, acquisita al prot. Uff. n. 11807 del 22.09.2022, il Comune di Nardo ha trasmesso una nota prot. n. 544403 del 21.09.2022.
23. Con pec del 21.09.2022 il Comune di Nardò ha trasmesso la nota prot. n. 54403 del 21.09.2022
24. Con pec del 20.09.2022 l'Autorità di Bacino –Puglia ha trasmesso nota prot. n. 24000 del 13.09.2022, acquisita al prot. 11832 del 22.09.2022.

Il **Responsabile del Procedimento di PAUR** ing. Giuseppe Angelini riferisce che il Proponente ha riportato, come previsto dal c. 1 art. 27 bis del D.Lgs. 152/2006 e ssmmii, l'elenco "*di tutte le autorizzazioni, intese, concessioni, licenze, pareri, concerti, nulla osta e assensi comunque denominati, necessari alla realizzazione e all'esercizio del medesimo progetto*".

L'elenco è riportato nella tabella sinottica seguente e viene utilizzato come canovaccio per la ordinata conduzione dei lavori della seduta inserendo nella colonna a destra gli estremi del parere/contributo comunque denominato in capo alla competenza dell'ente indicato nella colonna dell' *autorità competente.*

Si da atto che l'indirizzario della CdS è stato ampliato ad altri enti potenzialmente interessati.

Titoli e Autorizzazioni richiesti nell'ambito del Provvedimento Unico			
Assenso/ Autorizzazione	***Riferimento Normativi***	***Autorità Competente***	***Parere/contributo***
PROVVEDIMENTO DI VIA O NON COMPRENSIVO DI V.I. Ø COMPRENSIVO DI V.I.	Art. 23 (e se V.I. art. 10 co. 3) D.Lgs. 152/2006 ss.mm.ii.	REGIONE PUGLIA – SEZIONE AUTORIZZAZIONI AMBIENTALI – SERVIZIO VIA/VINCA	Nota del **Servizio VIA/VincA** prot. n. 9457 del 29.07.2022 con cui è stato trasmesso il parere reso dal Comitato VIA regionale nella seduta del 28.07.2022 prot. n. 9342 unitamente al quadro prescrittivo.

Il **Presidente** passa la parola al Proponente per aggiornamenti con riferimento a quanto discusso nella seduta di CdS del 3.08.2022 in merito alla necessità di *"implementare la documentazione ai fini delle valutazioni necessarie di cui innanzi anche con riferimento alla "alternativa zero" di non realizzazione dell'intervento."*

Il **Proponente** al fine di fornire lo studio di incidenza aggiornato aveva bisogno di consolidare le aree di compensazione.

Il documento sarà aggiornato non solo integrando l'analisi delle alternative, ma fornendo anche una verifica di corrispondenza con le misure di conservazione e un aggiornamento del Piano di monitoraggio che possa comprendere anche le aree di compensazione su un tempo minimo di 10 anni.

Il Proponente riferisce che il documento in corso di predisposizione riguarderà solo le parti in aggiornamento rispetto alla versione precedente. Riferisce inoltre che le modifiche sono solo in incremento e quindi migliorative.

SI dichiara inoltre che l'avvio del piano di monitoraggio dell'avifauna avverrà il 1 ottobre 2022.

Il documento potrà essere prodotto a brevissimo.

La dirigente della Sezione Autorizzazioni Ambientali dott.ssa Riccio riferisce che la documentazione che sta producendo il Proponente deve consentire all'autorità competente a trasmettere al MITE la proposta di accoglimento delle compensazioni, eventualmente a valle di uno o più sopralluoghi.

Con pec del 22.09.2022, acquisita al prot. Uff. n. 11806 del 22.09.2022, il Servizio Parchi e tutela della biodiversità ha trasmesso nota prot. n. 7807 del 22.09.2022.

La dirigente del Servizio Parchi e tutela della biodiversità interviene relazionando in sintesi sulla nota inviata.

Alle ore 16:30 il dirigente del Servizio Parchi e tutela della biodiversità lascia i lavori.

AUTORIZZAZIONE PAESAGGISTICA	ART. 146 DLgs 42/2004 SS.MM.II. ART. 90 NTA PPTR	REGIONE PUGLIA – SEZIONE TUTELA E VALORIZZAZIONE DEL PAESAGGIO	Dichiarazioni a verbale

Dal verbale della seduta di CdS del 3.08.2022:

"Per quanto attiene la verifica di compatibilità paesaggistica la **delegata della Sezione Tutela e Valorizzazione del Paesaggio** chiede ai comuni interessati di validare il perimetro delle aree escluse ai sensi dell'art. 142 c. 2 del D.Lgs. 42/2004 fornito dal proponente nell'ambito della documentazione prodotta ai fini della variante urbanistica.

Il **Proponente** precisa che la perimetrazione delle aree di cui sopra discende dalle sentenze CdS n. 864/2018 e TAR Lecce 3565/2015.

Il **delegato del comune di Nardò** riferisce che il l'amministrazione comunale ha provveduto a tale adempimento con delibera di consiglio già trasmessa alla Regione e che in ogni caso si impegna a riversare agli atti della presente Conferenza di Servizi.

Il **delegato del comune di Porto Cesareo** si impegna a fornire attestazione dirigenziale relativa alla perimetrazione di cui innanzi."

A riguardo la **delegata della Sezione Tutela e Valorizzazione del Paesaggio precisa che l'**attestazione deve specificare che ricorrono le eccezioni di cui all'art. 142 c. 2 del D.Lgs. 42/2004.

A questo il segretario verbalizzante a proposito si richiama qui quanto già prima discusso innanzi:

"Con riferimento alla perimetrazione delle cosiddette aree escluse dal PPTR il comune di Porto Cesareo chiede di conoscere se è sufficiente una attestazione del dirigente o è necessaria un atto diverso.

Dalla discussione in CdS emerge che è necessaria una deliberazione di consiglio comunale.

Il comune di Porto Cesareo ne prende atto e si impegna a riversare in atti tale DCC nel più breve tempo possibile..

Il Proponente deposita in atti la DCC n. 17 del 23.03.2017 del comune di Nardò sul medesimo argomento.

LA DCC è acquisita agli atti della CdS."

VINCOLO IDROGEOLOGICO	ART. 26 R.R. 9/2015 ART. 5 R.R. 21/2013	REGIONE PUGLIA – SEZIONE GESTIONE SOSTENIBILE E TUTELA DELLE RISORSE FORESTALI E NATURALI – SERVIZIO RISORSE FORESTALI	nota prot. N. 49308 del 2.08.2022;

Dal verbale della seduta di CdS del 3.08.2022:

"Si da lettura della nota citata.

[redacted]

Il delegato della **Sezione gestione sostenibile e tutela delle risorse forestali e naturali – Servizio Risorse Forestali** riferisce che riguardo al vincolo idrogeologico la succitata nota rende un parere favorevole."

TRASFORMAZIONE AREE A BOSCO	ART. 5 R.R. 2172013	REGIONE PUGLIA – SEZIONE GESTIONE SOSTENIBILE E TUTELA DELLE RISORSE FORESTALI E NATURALI – SERVIZIO RISORSE FORESTALI	nota prot. N. 49308 del 2.08.2022; nota prot. N. 60673 del 16.09.2022

Con pec del 16.09.2022, acquisita al prot. Uff. n. 11578 del 16.09.2022, il **Servizio Territoriale Lecce della Sezione Coordinamento Servizi Territoriali del Dipartimento Agricoltura della Regione Puglia** ha trasmesso nota prot. N. 60673 del 16.09.2022.

La nota è acquisita agli atti.

COMPATIBILITA' AL P.A.I.	Piano di Bacino – Stralcio Assetto Idrogeologico (PAI) – Norme di Attuazione (Novembre 2005) L.R. n. 19 del 2013	AUTORITA' DI BACINO – REGIONE PUGLIA	prot. n. 24000 del 13.09.2022

Con pec del 20.09.2022 l'Autorità di Bacino –Puglia prot. n. 24000 del 13.09.2022, acquisita al prot. 11832 del 22.09.2022.

La **dirigente della Sezione autorizzazioni** riferisce che la VIA ha trovato definizione tanto che il 3.08.2022 sono state discusse le prescrizioni.

Il **RdP del PAUR** richiamate le valutazioni rese dalle diverse autorità competenti facenti parte della CdS, invita l'AdB a rendere le proprie determinazioni conclusive di competenza in ordine al programma di interventi in parola in seno ai lavori della CdS.

PARERE SERVIZIO RISORSE IDRICHE PUGLIA	REGOLAMENTO DEL SERVIZIO IDRICO INTEGRATO	REGIONE PUGLIA – DIPARTIMENTO AGRICOLTURA, SVILUPPO RURALE ED AMBIENTALE	Nessun riscontro
PARERE AIP – AUTORITA' IDRICA PUGLIESE	REGOLAMENTO DEL SERVIZIO IDRICO	AIP – AUTORITA' IDRICA PUGLIESE	Nessun riscontro

	INTEGRATO		
NULLA OSTA AQP – ACQUEDOTTO PUGLIESE	REGOLAMENTO DEL SERVIZIO IDRICO INTEGRATO	AQP – ACQUEDOTTO PUGLIESE S.P.A.	Nota prot. 48534 del 2.08.2022
Dal verbale del 3.08.2022: "Si da lettura della nota in cui si da evidenza che non ci sono interferenze con le opere gestite. Il **Proponente** riferisce di aver effettuato verifiche circa il fabbisogno in termini di portata e che non saranno necessari incrementi da parte di ACQUEDOTTO PUGLIESE."			
PARERE ARPA	D.G.R. 30 GIUGNO 2009 L.R. 17/2007	ARPA	nota prot. N. 54772 del 2.08.2022 nota prot. N. 59195 del 1.09.2022
Con pec del 1.09.2022, acquisita al prot. Uff. n. 10883 del 1.09.2022, **ARPA** ha trasmesso nota prot. n. 59195 del 1.09.2022 quale contributo ai fini VAS. Si da atto che il contributo è all'attenzione dell'autorità procedente. Il **Proponente** riferisce di aver riscontrato nella trasmissione del 20.09.2022 ai rilievi ARPA con riferimento alle problematiche acustiche.			
AUTORIZZAZIONE SCARICO ACQUE METEORICHE	D.Lgs 152/2006 ss.mm.ii. L.R. 17/2007 R.R. 26/2013	PROVINCIA DI LECCE – TUTELA E VALORIZZAZIONE AMBIENTALE, COMUNI DI NARDO' E PORTO CESAREO	nota prot. n. 29658 del 26.07.2022
AUTORIZZAZIONE ALLO SCARICO ACQUE REFLUE	D.Lgs 152/2006 ss.mm.ii. L.R. 17/2007 L.R. 11/2011 R.R. 26/2013	PROVINCIA DI LECCE – TUTELA E VALORIZZAZIONE AMBIENTALE, COMUNI DI NARDO' E PORTO CESAREO	nota prot. n. 29658 del 26.07.2022
AUTORIZZAZIONE ALLE EMISSIONI IN ATMOSFERA	D.Lgs 152/2006 ss.mm.ii. L.R. 17/2007	PROVINCIA DI LECCE – TUTELA E VALORIZZAZIONE AMBIENTALE, COMUNI DI NARDO' E PORTO CESAREO	nota prot. n. 29658 del 26.07.2022
PARERE	NORME	CONSORZIO ASI	Dichiarazione a verbale

COMPATIBILITA' URBANISTICA ASI	TECNICHE DI ATTUAZIONE DEL PRT ASI		

Il **dirigente Dimitri del Consorzio ASI** interviene dichiarando che l'insediamento industriale in oggetto è già compatibile con il PRT ASI nonché con le previsioni programmatico/urbanistiche del Consorzio.

PARERE COMPATIBILITA' PTCP – PIANO TERRITORIALE DI COORDINAMENTO PROVINCIALE DI LECCE	NTA DEL PIANO TERRITORIALE DI COORDINAMENTO PROVINCIALE DI LECCE	PROVINCIA DI LECCE – SETTORE TERRITORIO, AMBIENTE E PROGRAMMAZIONE STRATEGICA – SERVIZIO PIANIFICAZIONE TERRITORIALE. TUTELA VENATORIA	Nessun riscontro
PARERE COMPATIBILITA' URBANISTICA COMUNE DI NARDO'	PRG DI NARDO'	COMUNE DI NARDO'	Prot. n. 54403 del 21.09.2022

Con pec del 21.09.2022 il **Comune di Nardò** ha trasmesso la nota prot. n. 54403 del 21.09.2022 con cui, tra l'altro, relaziona in merito agli aspetti urbanistici.

Si da lettura delle parti salienti.

Il **proponente** si impegna a riversare in atti specifico elaborato grafico contenente le informazioni richieste con riferimento alla consistenza plano altimetrica ai parametri edilizi relativi a ciascuno edificio da insediare.

Con riferimento agli altri dati richiesti il Proponente si impegna a corrisponderli al Comune richiedente.

Circa la conferma della disciplina di cui all'art. 43 delle NTA del PRG di Nardò relativamente alla Masseria Fattizze i **Proponente** si impegna a confermare la valenza storico ambientale della stessa.

PERMESSO DI COSTRUIRE COMUNE DI NARDO'	D.P.R. 380/01 ss.mm.ii.	COMUNE DI NARDO'	

Dal verbale della seduta di CdS del 3.08.2022:

> "Il **dirigente del comune di Nardò** interviene rappresentando che il PdC potrà essere rilasciato "in conformità" all'esito del procedimento in oggetto.
>
> A riguardo il **RdP PAUR** evidenzia che gli esiti istruttori di competenza comunale ai fini del rilascio del PdC, al netto dei pareri in corso di acquisizione, devono comunque essere resi in seno alla CdS."

NULLA OSTA IMPATTO ACUSTICO COMUNE DI NARDO'	L.N. 447/1995 L.R. PUGLIA N. 3/2002	COMUNE DI NARDO'	

Dal verbale della seduta di CdS del 3.08.2022:

> "Il **Proponente** si riserva un approfondimento sul tipo di parere/richiesta da effettuare al fine di

consentire al comune gli atti conseguenti." Il **Proponente** riferisce che a valle degli approfondimenti condotti, allo stato di fatto non essendo stata richiesta nessuna deroga non si intravedono nulla osta o pareri di competenza comunale a riguardo.			
COMPATIBILITA' PAESAGGISTICA COMUNE DI NARDO'	D.Lgs 42/2004 ss.mm.ii. NTA DEL PPTR PUGLIA	COMMISSIONE LOCALE DEL PAESAGGIO DEL COMUNE DI NARDO' O REGIONE PUGLIA	
Dal verbale della seduta di CdS del 3.08.2022: La **delegata della Sezione Tutela e Valorizzazione del Paesaggio** della Regione Puglia rappresenta che nel procedimento di cui all'oggetto, i pareri/autorizzazioni comunque denominati di natura paesaggistica sono in capo alla Sezione Tutela e Valorizzazione del Paesaggio della Regione Puglia.			
PARERE COMPATIBILITA' URBANISTICA COMUNE DI PORTO CESAREO	PUG DI PORTO CESAREO	COMUNE DI PORTO CESAREO	
Dal verbale della seduta di CdS del 3.08.2022: "Il **dirigente del comune di Porto Cesareo** anticipa che sarà reso il parere di compatibilità urbanistica in seno alla CdS in tempi brevi compatibilmente con i tempi necessari alla istruttoria della documentazione resa disponibile da ultimo il 21.07.2022." Il **dirigente dell'UTC** interviene riferendo che l'intervento in oggetto è compatibile con il PUG, ma le NT del PUG rinviano al Piano ASI.			
PERMESSO DI COSTRUIRE COMUNE DI PORTO CESAREO	D.P.R. 380/01 ss.mm.ii.	COMUNE DI PORTO CESAREO	
Dal verbale della seduta di CdS del 3.08.2022: "Il **dirigente del comune di Porto Cesareo** interviene rappresentando che il PdC potrà essere rilasciato "in conformità" all'esito del procedimento in oggetto. A riguardo il **RdP PAUR** evidenzia che gli esiti istruttori di competenza comunale ai fini del rilascio del PdC, al netto dei pareri in corso di acquisizione, devono comunque essere resi in seno alla CdS." Il Proponente si impegna a produrre per gli interventi ricadenti nel comune di Porto Cesareo analogo elaborato già annunciato per il comune di Nardò.			
Nulla Osta di impatto acustico Comune di Porto Cesareo	L. n. 447/1995	Comune di Porto Cesareo	
Dal verbale della seduta di CdS del 3.08.2022:			

"Il **Proponente** si riserva un approfondimento sul tipo di parere/richiesta da effettuare al fine di consentire al comune gli atti conseguenti."

Il **Proponente** riferisce che a valle degli approfondimenti condotti, allo stato di fatto non essendo stata richiesta nessuna deroga non si intravedono nulla osta o pareri di competenza comunale a riguardo.

Autorizzazione e compatibilità paesaggistica comune di Porto Cesareo	D. Lgs. 42/2004 ss.mm.ii. NTA del PPTR Puglia	Commissione locale del Paesaggio del comune di Porto Cesareo o Regione Puglia	

Dal verbale della seduta di CdS del 3.08.2022:

"La **delegata della Sezione Tutela e Valorizzazione del Paesaggio** della Regione Puglia rappresenta che nel procedimento di cui all'oggetto, i pareri/autorizzazioni comunque denominati di natura paesaggistica sono in capo alla Sezione Tutela e Valorizzazione del Paesaggio della Regione Puglia."

Parere Riserva Naturale Regionale Orientata Palude del Conte e Duna costiera – Comune di Porto Cesareo	Regolamento della Riserva (ottobre 2018)	Ente Parco – Comune di Porto Cesareo	

Dal verbale della seduta di CdS del 3.08.2022:

"Il **dirigente del comune di Porto Cesareo** anticipa che sarà reso il parere di competenza comprensivo del "*sentito*" previsto dalle Linee Guida in materia di VINCA."

Il **dirigente dell'UTC** interviene riferendo che il "sentito" sarà fornito con riferimento alle alternative ed alle opere di compensazione.

Il **RdP di PAUR** interviene evidenziando che, salvo diverso avviso della dirigente della Sezione Autorizzazioni Ambientali, il "sentito" di cui innanzi debba essere reso agli atti della CdS ai fini della proposta delle opere di compensazione al MITE da parte dell'autorità competente.

Parere Oasi Faunistico - Venatoria	Piano Faunistico Venatorio 2018-2023	Regione Puglia – Dipartimento Agricoltura Sviluppo Rurale e Ambientale – Sezione coordinamento servizi territoriali	Nessun contributo
Parere della Soprintendenza	D. Lgs. 42/2004 ss.mm.ii.	Soprintendenza Archeologica, Belle Arti e Paesaggio per le Province di Lecce, Brindisi e Taranto	Nessun contributo
Parere Vigili del Fuoco	DPR 1 agosto 2011, n. 151 ss.mm.ii.	Vigili del Fuoco Comando Provinciale Lecce	Nessun contributo

Si richiama l'intervento innanzi riportato da parte del Comandante dei VVF della Provincia di Lecce che

confermando quanto già riversato in corso di procedimento con la nota prot. n. 16031 del 23.09.2021.			
Parere Igienico Sanitario	Regolamento di Igiene e Sanità dei Comuni di Nardò e Porto Cesareo	ASL Locale di Lecce	nota prot. n. 142032 del 27.07.2022
Edilizia Sismica	Art. 93 (da leggersi 89) del DPR 380/2001 ss.mm.ii.	Provincia di Lecce – Edilizia Sismica **Da rettificare in Sezione LLPP della Regione Puglia**	
Dal verbale della seduta di CdS del 3.08.2022: "Il **Proponente** precisa che il riferimento indicato è da intendersi all'art. 89 e non al 93. La discussione condotta in sede di **CdS** porta a chiarire che la competenza in merito al rilascio del parere ex art. 89 del DPR 380/2001 è della **Sezione LLPP della Regione Puglia**."			
Nulla osta		2iretegas (integrato nella seduta di CdS del 3.08.2022)	prot. n. 109594 del 16.09.2022
Con pec del 16.09.2022, acquisita al prot. Uff. n. 11636 del 19.09.2022, **2iretegas** ha trasmesso nota prot. n. 109594 del 16.09.2022 con cui comunica "*che, la scrivente 2i Rete Gas S.p.a., relativamente alla zona d'interesse, non ha alcuna installazione riconducibile all'impianto di distribuzione del gas metano del Comune di Nardò (Le). Si comunica, altresì, che la Scrivente non è concessionaria del servizio di distribuzione del gas metano nel comune Porto Cesareo (Le). Pertanto, nulla osta all'esecuzione delle opere in argomento per quanto di competenza.*"			
Nulla osta		SNAM	prot. n. 87 del 5.09.2022
Con pec del 6.09.2022, acquisita al prot. Uff. n. 11519 del 15.09.2022, **SNAM** ha trasmesso nota prot. n. 87 del 5.09.2022 con cui comunica "*che, sulla base della documentazione progettuale da Voi trasmessa, è emerso che le opere ed i lavori di che trattasi NON interferiscono con impianti di proprietà della scrivente Società.* *Ad ogni buon fine, in considerazione della peculiare attività svolta dalla scrivente Società, inerente il trasporto del gas naturale ad alta pressione, è necessario, qualora venissero apportate modifiche o varianti al progetto analizzato, che la scrivente Società venga nuovamente interessata affinché possa valutare eventuali interferenze del nuovo progetto con i propri impianti in esercizio.* *Si evidenzia, infine, che in prossimità degli esistenti gasdotti nessun lavoro potrà essere intrapreso senza una preventiva autorizzazione della scrivente Società e che, in difetto, Vi riterremo responsabili di ogni e qualsiasi danno possa derivare al metanodotto, a persone e/o a cose.*"			
		Servizio Osservatorio Abusivismo e Usi Civici – Sezione Urbanistica – Regione Puglia	prot. N. 9323 del 25.08.2022
Con pec del 25.08.2022, acquisita al prot. Uff. n. 11104 del 6.09.2022, il **Servizio Osservatorio Abusivismo e Usi**			

REGIONE PUGLIA

DIPARTIMENTO AMBIENTE, PAESAGGIO E QUALITÀ URBANA

SEZIONE AUTORIZZAZIONI AMBIENTALI

Civici – Sezione Urbanistica – Regione Puglia ha trasmesso nota prot. N. 9323 del 25.08.2022 ai fini VAS.

La nota è acquisita agli atti.

Si riporta di seguito elenco degli enti inseriti nella CdS

1. Comune di Nardò
2. Ente Gestore della Riserva Naturale Orientata Regionale "Palude del Conte e Duna Costiera" - Comune di Nardò
3. Comune di Porto Cesareo
4. Ente Gestore della riserva regionale "Palude del Conte e Duna Costiera di Porto Cesareo" – Comune di Porto Cesareo
5. Consorzio ASI
6. Consorzio Speciale per la Bonifica di Arneo (confermato come componente della CdS nella seduta del 3.08.2022, nonostante la nota prot. N. 9672 del 2.08.2022 con cui ha comunicato che le aree interessate dal progetto non interferiscono con le opere e/o impianti gestiti dal Consorzio, in considerazione del fatto che il Consorzio potrebbe essere interessato dalle opere di mitigazione.
7. Provincia di Lecce
8. Soprintendenza archeologia belle arti e paesaggio per le province di Brindisi e Lecce
9. Autorità di Bacino Distr. Appenn. Merid. Sede Puglia
10. ASSET
11. ARPA Puglia
12. ARPA Puglia DAP Lecce
13. ASL Lecce
14. Comando VV.F. Lecce

REGIONE PUGLIA

15. Dipartimento Promozione della Salute, del Benessere Sociale e dello Sport per Tutti
16. Sezione Urbanistica
17. Servizio Riqualificazione Urbana e Programmazione Negoziata
18. Sezione Lavori Pubblici
19. Sezione Ciclo Rifiuti e Bonifiche
20. Sezione Difesa del Suolo e Rischio Sismico
21. Sezione Tutela e Valorizzazione del Paesaggio
22. Servizio Parchi e Tutela della Biodiversità
23. Sezione Autorizzazioni Ambientali - Servizio AIA/RIR
24. Sezione Autorizzazioni Ambientali - Servizio VIA/VINCA
25. Sezione Infrastrutture per la Mobilità
26. Sezione Risorse Idriche
27. Sezione Gestione Sostenibile e Tutela delle Risorse Forestali e Naturali
28. Sezione Coordinamento Servizi Territoriali
29. Segreteria Comitato Regionale per la VIA
30. Autorità Idrica Pugliese

www.regione.puglia.it
Via Gentile, 52- Bari
pec: servizio.ecologia@pec.rupar.puglia.it

31. ENAC - Ente Nazionale per l'Aviazione Civile
32. ENAV – Ente Nazionale per l'Assistenza al Volo

ENTI GESTORI DI SERVIZI

33. Acquedotto Pugliese s.p.a
34. Terna Rete Italia s.p.a.
35. ENEL Distribuzione s.p.a.
36. SNAM s.p.a.
37. ENI s.p.a.
38. ITALGAS s.p.a. (stralciato durante la seduta del 3.08.2022)
39. TELECOM Italia s.p.a.
40. WIND TRE s.p.a.
41. Vodafone s.p.a.
42. Fastweb s.p.a.
43. Open Fiber s.p.a.
44. 2iretegas s.p.a.(integrato nella seduta del 3.08.2022 su richiesta del comune di Nardò)
45. Attiva s.p.a.(integrato nella seduta del 3.08.2022 su richiesta del comune di Porto Cesareo)

Alle osservazioni richiamate nella seduta di CdS del 3.08.2022 il **Proponente** riferisce di avere in corso il riscontro in sede di controdeduzioni ai contributi in sede di VAS.

Alle *osservazioni* già richiamate nella seduta di CdS del 3.08.2022 si aggiunge la seguente:

- pec del 30.08.2022, acquisita al prot. Uff. n. 10853 del 31.08.2022, con cui il sig. **Linceo Bellanova** presidente dell'Associazione ATA Eurovillage – Porto Cesareo ha trasmesso "osservazioni";
- pec del 21.09.2022, acquisita al prot. Uff. n. 11788 del 22.09.2022, LIPU Puglia ha trasmesso osservazioni

Si da lettura delle parti salienti delle osservazioni.

Si ribadisce la richiesta al **Proponente** di contro dedurre per quanto di propria competenza.

Alle ore 18:10 arch. Stefania Cascella lascia i lavori.

La CdS, nel richiamare i principi già indicati durante la prima seduta in merito alla specifica competenza da esprimere all'interno dei pareri di ogni amministrazione intervenuta, rammenta che è rimessa ad ogni autorità competente coinvolta la definitiva espressione del parere/autorizzazione in capo alla stessa.

***

REGIONE PUGLIA

DIPARTIMENTO AMBIENTE, PAESAGGIO E QUALITÀ URBANA

SEZIONE AUTORIZZAZIONI AMBIENTALI

La CdS evidenzia la necessità che gli enti componenti la stessa rendano i propri pareri/nulla osta/ autorizzazioni comunque denominati nella fase decisoria in corso, eventualmente in aggiornamento o comunque a conferma di quanto *medio tempore* già reso.

Anche alla luce della discussione condotta nella odierna seduta la CdS condivide la necessità di un sopralluogo che si concorda di tenere il 12 ottobre 2022 a partire dalle ore 10:00 con seguito dei lavori della terza seduta della CdS presso una sala che sarà resa disponibile attrezzata per vdc in loco.

Alle ore 18:45 si chiudono i lavori della odierna seduta.

LCS

Il segretario verbalizzante
ing. Giuseppe ANGELINI

[redacted]

REGIONE PUGLIA

DIPARTIMENTO AMBIENTE, PAESAGGIO E QUALITÀ URBANA

SEZIONE AUTORIZZAZIONI AMBIENTALI

VERBALE DELLA SEDUTA DI CONFERENZA DEI SERVIZI DECISORIA IN MODALITÀ SINCRONA DEL 3.08.2022

Oggetto dei Procedimenti:	Proposta di Accordo di Programma per la realizzazione dl "Piano di Sviluppo industriale di NTC - Masterplan Fasi 1-4" in variante agli strumenti urbanistici dei comuni di Nardò e Porto Cesareocoordinato con: • **IDVIA 630** – Provvedimento Autorizzatorio Unico Regionale ai sensi dell'art. 27-bis del D.Lgs. n. 152/2006 ss.mm.ii. • ID VAS 1870_VAL– Procedimento di Valutazione Ambientale Strategica ai sensi degli artt. 9-15 del delD.Lgs. n. 152/2006 ss.mm.ii. e degli artt.
Soggetto proponente dell'accordo	**Nardò Tecnical Center srl**
Amministrazioni pubbliche coinvolte nell'Accordo di programma (DGR n. 53 del 31.01.2022)	**Regione Puglia** **Comune di Nardò** **Comune di Porto Cesareo** **Consorzio Asi**
Autorità procedente VAS:	**REGIONE PUGLIA - Dipartimento della Sviluppo Economico,** Corso Sidney Sonnino, n. 177, 70121 - Bari (BA) in ossequio alla DGR n. 53 del 31.01.2022
Referente per il Dipartimento Sviluppo Economico	**Dott. Giuseppe Pastore** - Dirigente Sezione Competitività, Dipartimento della Sviluppo Economico, Corso Sidney Sonnino, n. 177, 70121 - Bari (BA).
Autorità competente VAS	**REGIONE PUGLIA - Dipartimento Ambiente, Paesaggio e Qualità urbana- Sezione Autorizzazioni Ambientali,** via Gentile n. 52, 70126 - Bari (BA). **Dirigente Dott,ssa Antonietta Riccio**
Responsabile del Procedimento di VAS:	**Dott.ssa Rosa Marrone** - Dipartimento Ambiente, Paesaggio e Qualità urbana - Sezione Autorizzazioni Ambientali, via Gentile n. 52, 70126 - Bari (BA).
Autorità competente PAUR:	**REGIONE PUGLIA - Dipartimento Ambiente, Paesaggio e Qualità urbana- Sezione Autorizzazioni Ambientali**, via Gentile n. 52, 70126 - Bari (BA). **Dirigente Dott,ssa Antonietta Riccio**
Responsabile del Procedimento PAUR:	**Ing. Giuseppe Angelini** - Dipartimento Ambiente, Paesaggio e Qualità urbana - Sezione Autorizzazioni Ambientali, via Gentile n. 52, 70126 - Bari (BA).
Ufficio Responsabile del procedimento Accordo di Programma:	**REGIONE PUGLIA - Dipartimento Ambiente, Paesaggio e Qualità urbana - Sezione Urbanistica**, via Gentile n. 52, 70126 - Bari (BA).
Responsabile del procedimento Accordo di Programma:	**Ing. Francesca Pace** – Dirigente Sezione Urbanistica, Dipartimento Ambiente, Paesaggio e Qualità urbana, via Gentile n. 52, 70126 - Bari (BA).
ASSET – supporto tecnico ed amministrativo ai Dipartimenti regionali interessati (giusta DGR 53/2022)	**Ing. Elio Sannicandro** – Direttore Generale ASSET
Referente per il Dipartimento Ambiente, Paesaggio e Qualità urbana:	**Arch. Danilo Stefanelli** - Dipartimento Ambiente, Paesaggio e Qualità urbana, via Gentile n. 52, 70126 - Bari (BA).

[redacted]

REGIONE PUGLIA

DIPARTIMENTO AMBIENTE, PAESAGGIO E QUALITÀ URBANA

SEZIONE AUTORIZZAZIONI AMBIENTALI

Termine per la conclusione del procedimento:	I termini previsti dal d.lgs. 152/2006 e ss.mm.ii. coordinati con i termini di cui all'art. 34 del D.Lgs. n. 267/2000. il termine di 45 giorni per l'espressione del parere motivato VAS decorre ai sensi dell'art.12, commi 1 e 2, della L.R.n.44/2012 dalla data di ricevimento degli esiti della consultazione, unitamente alle controdeduzioni/osservazioni e modifiche ed integrazioni alla proposta di variante e/o rapporto ambientale da parte dell'autorità procedente
Uffici in cui si può prendere visione degli atti relativi alle varianti urbanistiche e alla VAS	Dipartimento Sviluppo Economico sito in C.so Sonnino 177 – 70121 Bari, Sezione Autorizzazioni Ambientali in ViaGentile,52-70126Bari, sede della Provincia di Lecce Sedi dei Comuni di Nardò e Porto Cesareo
Siti istituzionali in cui si può prendere visione degli atti:	Portale Ambientale del Servizio Ecologia, indirizzo web: http://ecologia.regione.puglia.it/portal/VIA/Elenchi/Procedure+VIA Portale della Sezione Competitività indirizzo web https://www.regione.puglia.it/web/competitivita-e-innovazione **(atti relativi alle varianti urbanistiche e alla VAS)**

Il giorno 3.08.2022 partire dalle ore 10:55 si tiene la prima seduta di Conferenza dei Servizidecisoria in modalità sincrona simultanea, regolarmente convocata, ai sensi dell'art. 27 bis comma 7 del D.lgs. 152/06 e ss.mm.ii. e ai sensi dell'art. 34 del D.Lgs. N. 267/2000 e ss.mm.ii. con nota prot. n. AOO_089/9007 del 20.07.2022 al fine di addivenire ad univoche determinazioni da porre a base del **Provvedimento Autorizzatorio Unico Regionale** (PAUR) ai sensi dell'art. 27-bis del D.Lgs. 152/06 ss.mm.ii. e dell'**Accordo di Programma** (AdP) ai sensi dell'art. 34 del D.Lgs 267/2000,con il seguente Ordine del Giorno:

- **definizione del procedimento di PAUR ai sensi dell'art. 27-bis del D.Lgs. n. 152/2006 ss.mm.ii.;**
- **definizione del procedimento dell'Accordo di Programma ai sensi dell'art. 34 del D.Lgs. n. 267/2000 per l'esame contestuale degli interessi pubblici coinvolti;esplicitazione delle modalità di coordinamento dei due procedimenti, giusta D.G.R. n. 53 del 31.01.2022;**
- **acquisizione degli eventuali contributi/osservazioni dei Soggetti Competenti in materia Ambientale resi** per i profili di VAS con le finalità richiamate ai commi 1 e 2 dell'art. 6 della L.R. 44/2012 e ss.mm.ii.
- **lettura ed analisi dei pareri pervenuti;**
- **varie ed eventuali.**

Presiede la Conferenza dei Servizi il **Direttore del Dipartimento Ambiente, Paesaggio e Qualità urbana ing. Paolo Francesco Garofoli.**

Svolge le funzioni di **segretario verbalizzante il Funzionario Istruttore PAUR ing. Caterina Carparelli**.

I presenti sono riportati nell'allegato foglio firme, parte integrante del presente verbale.

Il **Presidente** apre i lavori richiamando le premesse già riportate nella nota di convocazione della odierna seduta.

Il **Presidente** riferisce che la CdS, indetta per il 3.08.2022 (giusta nota prot. n. AOO_089/9007 del 20.07.2022), deve concludersi perentoriamente entro 90 giorni dalla data della prima riunione, ai sensi dello co.7 dell'art. 27 bis del D.Lgs. 152/2006, e, pertanto, entro la data del **1.11.2022**.

[redacted]

REGIONE PUGLIA

DIPARTIMENTO AMBIENTE, PAESAGGIO E QUALITÀ URBANA

SEZIONE AUTORIZZAZIONI AMBIENTALI

Il **Presidente** richiama quindi quanto richiesto agli enti che partecipano alla CdS che "**Ciascun ente o amministrazione convocato alla riunione è rappresentato da un unico soggetto abilitato ad esprimere definitivamente e in modo univoco e vincolante la posizione dell'amministrazione stessa su tutte le decisioni di competenza della conferenza, anche indicando le modifiche progettuali eventualmente necessarie ai fini dell'assenso, ai sensi del comma 3 dell'art. 14-ter della L. 241/90 e ss.mm.ii.**"

Il **direttore generale di ASSET, ing. Elio Sannicandro**, interviene descrivendo la rilevanza dell'intervento per il territorio regionale sia in termini di sviluppo economico che per le opere ed attività pubbliche tanto da aver condotto alla DGR 53/2022.

In particolare richiama le opere di fruizione pubblica naturalistica, il servizio antincendio e l'eliporto finalizzato al servizio di elisoccorso.

Il **Presidente** passa la parola al **Proponente** per una breve descrizione dell'intervento proposto.

Prende la parola il **direttore di NTC dott. Pantaleo Antonio Gratis** che descrive per grandi linee il progetto e le motivazioni che hanno portato il Proponente a fare la proposta.

***

Con riferimento alla proposta di **Accordo di Programma** il **Presidente** richiama in premessa quanto già rappresentato nella nota di convocazione:

- Il Nardò Technical Center ha trasmesso al Presidente della Regione Puglia la proposta di Accordo di Programma, in data 26.10.2021 mezzo pec, contenente gli elementi di strategicità del Piano di Sviluppo;
- con Deliberazione n. 53 del 31.01.2022 avente ad oggetto "*Atto di Indirizzo per la promozione di un accordo di programma ai sensi dell'art. 34 del D.Lgs. 267/2000 per la realizzazione delle Opere pubbliche e di pubblica utilità ricomprese nel Piano di Sviluppo di NTC*" la Giunta Regionale ha disposto:
  - di dichiarare il rilevante interesse pubblico del Piano di Sviluppo di Nardò Technical Center;
  - di promuovere il percorso amministrativo per la sottoscrizione di un Accordo di Programma, ex. Art. 34 del D. lgs 267/2000, tra regione Puglia, Comune di Nardò, Comune di Porto Cesareo e Consorzio ASI di Lecce finalizzato all'approvazione del Piano di sviluppo di Nardò Technical Center, comprensivo delle opere di interesse pubblico e del loro Piano di Gestione;
  - di incaricare il Dipartimento Sviluppo Economico della Regione puglia di svolgere le funzioni di Autorità Procedente ai fini della Valutazione Ambientale Strategica, coordinandosi con il Dipartimento Ambiente, Paesaggio e Qualità Urbana che armonizzerà le procedure per la definizione del PAUR con quelle dell'Accordo di Programma finalizzati all'approvazione del Piano di Sviluppo di NTC;
  - di dare atto che il Nardò Technical Center srl, in qualità di soggetto proponente e proprietario del complesso industriale operativo da oltre 30 anni e finalizzato alla ricerca ed alla sperimentazione, gestirà gli aspetti tecnici e operativi dell'iter per l'attuazione del progetto di implementazione e, in particolare, le fasi di progettazione e realizzazione delle opere, tra cui le opere pubbliche e quelle di interesse pubblico, di intesa con i soggetti pubblici territorialmente competenti;
  - di incaricare l'Agenzia regionale Strategica per lo Sviluppo Ecosostenibile del Territorio (ASSET) di fornire supporto tecnico ed amministrativo ai Dipartimenti regionali su indicati

per il coordinamento degli aspetti procedurali e dell'iter approvativo dell'Accordo di Programma;

Tutto ciò premesso passa la parola al **dirigente del Servizio riqualificazione urbana e programmazione negoziata, dott.ssa Angelica Cistulli,** delegata dalla **Responsabile del Procedimento dell'Accordo di Programma**, ing. Francesca Pace, dirigente della Sezione Urbanistica del Dipartimento Ambiente, Paesaggio e Qualità urbana della Regione Puglia.

La dirigente del **Servizio riqualificazione urbana e programmazione Responsabile del Procedimento dell'Accordo di Programma, avv. Angelica Cistulli**, dà alcune indicazioni di massima rispetto allo svolgimento del procedimento di Accordo di Programma ex art. 34 del TUEL. Specifica che detto procedimento è finalizzato all'approvazione del progetto definitivo e adozione della variante urbanistica necessaria e richiesta.

Sul punto precisa che gli Enti coinvolti nel presente procedimento saranno chiamati ad esprimere il parere di competenza anche ai fini della variante urbanistica. Una volta acquisiti tutti i pareri necessari, la Sezione Urbanistica unitamente alla Sezione Tutela e Valorizzazione del Paesaggio assumeranno le determinazioni di competenza sino alla redazione della proposta di DGR che -se di conclusione favorevole- comprenderà anche l'accordo di programma che potrà essere sottoscritto dal Presidente della Regione e dai Sindaci dei Comuni interessati e dal consorzio ASI di Lecce. I Comuni provvederanno poi a sottoporre alla ratifica del Consiglio Comunale il progetto definitivo e la proposta di variante urbanistica nei termini ex lege previsti. Segue il Decreto del Presidente della Regione che approva il suddetto progetto definitivo ed approva la variante. L'avv. Cistulli richiama a questo punto l'attenzione dei Comuni quali parti attive e direttamente interessate dal progetto anche rispetto al beneficio pubblico che la parte proponente dovrà garantire in applicazione della LR n. 18 del 2019 (contributo straordinario). Trattasi di benefici che il privato rende alle amministrazioni interessate a "compensazione" del sacrificio che le stesse subiscono in termini di sottrazione di fruizione del proprio territorio e modifiche dello strumento urbanistico a seguito della variante. Resta inteso che ciascuna amministrazione godrà di benefici proporzionali all'interessamento del territorio di pertinenza. A questo punto l'avv. Cistulli chiede l'intervento **dell'ing. Resta**, funzionario assegnato alla Sezione, che espone in merito alle integrazioni necessarie al procedimento di ADP in essere.

Con riferimento alla proposta progettuale di cui in oggetto ("Piano di Sviluppo industriale di NTC - Masterplan Fasi 1-4") ed alla documentazione tecnico-amministrativa messa a disposizione ed esaminata dalla Sezione Urbanistica regionale, con la presente, si richiede la seguente documentazione integrativa nonché i seguenti chiarimenti.

1. E' necessario integrare la documentazione progettuale con un idoneo elaborato scritto-grafico, da cui sia possibile evincere la legittimità delle preesistenze edilizie (stato di fatto), contenente altresì l'elenco completo di tutti i titoli abilitativi edilizi rilasciati, nel tempo, dai Comuni di Nardò e/o Porto Cesareo;
2. Per quanto attiene le aree a standard urbanistici (art. 5 del DM 1444/68) si richiede uno specifico elaborato integrativo da cui sia possibile verificare sia il loro corretto dimensionamento (nel rispetto dei minimi fissati dalle vigenti leggi in materia) che la loro esatta localizzazione (N.B. negli elaborati progettuali consultati vi è soltanto un breve cenno ad esse – vedi pagg. 56-

57/58 della Relazione Generale (REL.1) - ed alcune tabelle riepilogative ma non esaustive). Infatti il su citato art. 5 prescrive quanto segue:

«I rapporti massimi di cui all'art 17 della legge n 765, per gli insediamenti produttivi, sono definiti come appresso:
1) nei nuovi insediamenti di carattere industriale o ad essi assimilabili compresi nelle zone D la superficie da destinare a spazi pubblici o destinata ad attività collettive, a verde pubblico o a parcheggi (escluse le sedi viarie) non può essere inferiore al 10% dell'intera superficie destinata a tali insediamenti».

A tal riguardo, pertanto, occorre puntualizzare che le aree a standard urbanistici (e le opere su di esse realizzate) sono imposte dalla legge per mitigare il carico insediativo degli interventi edificatori aventi impatto sul territorio, che i Comuni devono pretendere e conseguire in sede convenzionale, regolandone poi l'uso nell'interesse della collettività, con un normale libero accesso al pubblico. Esse debbono ritenersi asservite all'uso generalizzato da parte della collettività indistinta degli utenti e non all'uso limitato dei soli utenti del compendio industriale in relazione al quale è sorto l'obbligo della dotazione dello standard in questione.

Nel medesimo elaborato scritto-grafico è altresì richiesta una puntuale verifica circa il rispetto della dotazione minima prescritta, dalla L. 122/89 e dagli strumenti urbanistici generali dei Comuni di Nardò e Porto Cesareo, relativamente ai parcheggi privati pertinenziali;

3. Per quanto attiene alcune opere di interesse pubblico previste in progetto (*Medical Center - € 3.050.000 - e Fire Station e implementazione fire protection plan – € 950.000* -) manca la stima di massima dei costi di realizzazione (investimento). Occorre pertanto integrare opportunamente gli elaborati progettuali;
4. Infine, ai sensi del combinato disposto di cui all'art. 16, comma 4, lettera d-ter e comma 4-bis del DPR 380/2001 e all'art. 9 della L.R. n. 18/2019, è necessario effettuare la valutazione del maggior valore generato dalla trasformazione delle aree e degli immobili in variante urbanistica. I criteri di calcolo da utilizzare sono quelli previsti dal precitato art. 9 della LR 18/2019. Per cui, a tal riguardo, si richiede uno specifico elaborato di calcolo finalizzato a determinare, ai sensi del quadro normativo su richiamato, il contributo straordinario che dovrà essere erogato ai Comuni interessati dall'intervento urbanistico-edilizio (in variante) nelle forme previste dal precitato art. 9 della LR 18/2019;
5. Agli elaborati progettuali (aggiornati e revisionati ai sensi delle varie prescrizioni che perverranno nel corso dell'espletamento della Conferenza di Servizi) dovrà essere altresì allegato, in quanto parte integrante e sostanziale, lo schema dell'accordo di programma che potrà essere successivamente sottoscritto dal Presidente della Regione Puglia, dai Sindaci dei Comuni di Nardò e Porto Cesareo e dal Consorzio ASI di Lecce.

Il **Proponente** riferisce della necessità di approfondire alcune delle richieste al fine di verificare la sostenibilità economica dell'intervento.

Per quanto attiene la fruibilità ad uso collettivo delle aree a standard il **Proponente** annota che le aree a standard secondo il DM 1444/68 sono ampiamente rispettata all'interno del compendio aziendale. Nnon possono però essere considerate nonché utilizzate pubblicamente in quanto per esigenza connessa all'attività industriale non è consentito l'accesso pubblico al compendio stesso. Inoltre il Proponente ritiene che ben si possano considerare come aree a standard le aree a verde nonché talune altre opere di compensazione che si riserva di meglio definire nel prosieguo della CdS anche se possibile di concerto con i comuni di Nardò e Porto Cesareo nonché con l'ente regione.

[redacted]

REGIONE PUGLIA

DIPARTIMENTO AMBIENTE, PAESAGGIO E QUALITÀ URBANA

SEZIONE AUTORIZZAZIONI AMBIENTALI

***

Con riferimento al **procedimento di PAUR**, il Presidente richiama in premessa quanto già rappresentato nella nota di convocazione:

- Nardò Technical Center (Proponente) ha depositato il 17.02.2021, acquisita al prot. Uff. n. 2230 del 17.02.2021, istanza di Provvedimento Autorizzatorio Unico Regionale PAUR ex art. 27 bis del d.lgs. 152/2006 per il "*Piano di Sviluppo industriale di NTC - Masterplan Fasi 1-4*", con allegata documentazione su supporto digitale;
- Con nota prot. n. AOO_089/2793 del 1.03.2021 il dirigente della Sezione Autorizzazioni Ambientali ha nominato il responsabile del procedimento P.A.U.R.;
- Con pec del 1.04.2021, acquisita al prot. Uff. n. 5156 del 8.04.2021, il Proponente trasmetteva documentazione sostitutiva di quella già trasmessa precisando i termini di riservatezza della medesima;
- Con nota prot. n. AOO_089/5943 del 23.04.2021 è stata trasmessa la comunicazione di avvenuta pubblicazione del progetto sul sito web dell'Autorità Competente ed è stato richiesto agli Enti e Amministrazioni coinvolti di verificare l'adeguatezza e completezza della documentazione presentata, ai sensi del co. 3 dell'art. 27 bis del D.Lgs. 152/2006;
- Con nota prot. n. AOO_089/8368 del 31.05.2021 venivano comunicati al Proponente gli esiti della verifica documentale di cui al co. 3 dell'art. 27 bis del D.Lgs. 152/2006, richiedendo integrazioni entro il termine di 30 giorni;
- Con nota prot. n. AOO_089/9084 dell'11.06.2021, facendo seguito alla nota prot. n AOO_089/8368 del 31.05.2021, venivano integrati gli esiti della verifica documentale di cui al co. 3 dell'art. 27 bis del D.Lgs. 152/2006, comunicando gli ulteriori contributi pervenuti alla Sezione Autorizzazioni Ambientali;
- Con pec del 25.06.2021, acquisita al prot. Uff. n. 10290 del 6.07.2021, il Proponente ha inviato*Richiesta di attestazione di vincolo demaniale di uso civico di cui all'art. 5 comma 2 della L .R. n. 7/98* al competente Servizio regionale;
- Con pec del 29.06.2021, acquisita in pari data al prot. Uff. n. 10035, il Proponente ha trasmesso riscontro alle richieste di integrazioni della Sezione Urbanistica – Servizio Usi Civici della Regione Puglia (nota prot. n. 5346 del 5.05.2021) e dell'Autorità Idrica Pugliese (nota prot. n. 2546 del 13.05.2021);
- Con pec del 9.07.2021, acquisita in pari data al prot. Uff. n. 10496, il Proponente ha trasmesso documentazione integrativa in riscontro alle richieste di integrazioni della Provincia di Lecce (nota prot. n. 24166 del 7.06.2021) e della Soprintendenza archeologia, belle arti e paesaggio per le Province di Brindisi e Lecce (nota prot. n. 2974 dell'11.05.2021);
- Con pec del 3.08.2021, acquisita in pari data al prot. Uff. n. 11606, ad integrazione del riscontro inviato con pec del 9.07.2021, il Proponente ha trasmesso ulteriore documentazione in risposta alla nota prot. n. 2974 dell'11.05.2021 della Soprintendenza archeologia, belle arti e paesaggio per le Province di Brindisi e Lecce;
- Con nota prot. n. AOO_089/12057 del 20.08.2021 venivano trasmesse le integrazioni prodotte dal Proponente in esito alla fase di verifica dell'adeguatezza e completezza della documentazione presentata ed avviata la fase di pubblicazione ex art. 27 bis c.4 del D.Lgs. 152/2006 e ss.mm.ii.
- In data 19.09.2021 si è conclusa la fase di pubblicità di 30 giorni di cui al c. 4 dell'art. 27 bis del D.Lgs. n. 152/2006 e ss.mm.ii., avviata con nota prot. n.12057 del 20.08.2021 della Sezione Autorizzazioni Ambientali;
- Con pec del 12.10.2021, acquisita al prot. n. 14795 del 13.10.2021, il Proponente ha trasmesso richiesta di sospensione di 90 giorni dei termini del procedimento di PAUR "*visti gli approfondimenti procedurali e tecnici in corso, afferenti al procedimento epigrafato*", che la Sezione Autorizzazioni Ambientali ha concesso con nota prot. n. 15839 del 4.11.2021;

[redacted]

REGIONE PUGLIA

DIPARTIMENTO AMBIENTE, PAESAGGIO E QUALITÀ URBANA

SEZIONE AUTORIZZAZIONI AMBIENTALI

- Con nota prot. n. 2891 del 08.03.2022 la Sezione Autorizzazioni Ambientali ha trasmesso al Proponente gli esiti della fase di pubblicità di 30 giorni di cui al c. 4 dell'art. 27 bis del D.Lgs. n. 152/2006 e ss.mm.ii. chiedendo riscontro alle richieste di integrazioni e alle osservazioni pervenute ai sensi dell'art. 27 bis c. 5 del D.Lgs. 152/2006 e ss.mm.ii;
- Con pec del 5.04.2022, acquisita al protAOO_089/5389 del 21.04.2022 il Proponente ha chiesto una sospensione dei termini per la produzione delle integrazioni richieste
- Con nota prot. n. AOO_089/5588 del 28.04.2022 la Sezione Autorizzazioni Ambientali ha concesso la richiesta di sospensione del Proponente
- Con pec del 27.06.2022, acquisita al protAOO_089/8584 del 7.07.2022 il Proponente ha trasmesso la documentazione integrativa richiesta
- Con pec del 4.07.2022, acquisita al protAOO_089/8628 del 7.07.2022 il Proponente ha aggiornato la documentazione integrativa trasmessa il 27.06.2022
- Il Proponente ha evidenziato l'elenco delle autorizzazioni e pareri da ricomprendere nel PAUR ed i relativi Enti preposti al loro rilascio

Tutto ciò premesso passa la parola al **Responsabile del Procedimento di PAUR**, ing. Giuseppe Angelini, funzionario PO della Sezione Autorizzazioni Ambientali del Dipartimento Ambiente, Paesaggio e Qualità urbana della Regione Puglia, per aggiornamenti rispetto a quanto innanzi richiamato.

Il **Responsabile del Procedimento di PAUR** riassume la corrispondenza intercorsa sul procedimento a valle della convocazione della CdS per quanto risulta agli atti della Sezione Autorizzazioni Ambientali:

1. con pec del 24.07.2022, acquisita al prot. Uff. n. 9174 del 26.07.2022, la sig.ra **Annita Serio** presidente dell'Associazione Valorizziamo Punta Prosciutto ha trasmesso "osservazioni"
2. con pec del 25.07.2022, acquisita al prot. Uff. n. 9080 del 25.07.2022 il sig. **Linceo Bellanova** presidente dell'Associazione ATA Eurovillage – Porto Cesareo ha trasmesso "osservazioni"
3. con pec del 26.07.2022, acquisita al prot. Uff. n. 9213 del 26.07.2022, **la Provincia di Lecce** ha trasmesso nota prot. n. 29658 del 26.07.2022
4. con pec del 27.07.2022, acquisita al prot. Uff. n. 9462 del 1.08.2022, **l'ASL Lecce** ha trasmesso nota prot. n. 142032 del 27.07.2022
5. con pec del 29.07.2022, il **Servizio VIA/VincA** ha trasmesso il parere reso dal Comitato VIA regionale nella seduta del 28.07.2022 prot. n. 9342 unitamente al quadro prescrittivo
6. con pec del 1.08.2022, acquisita al prot. Uff. n. 9463 del 1.08.2022, il **Proponente** ha trasmesso gli shapefiles del programma di investimento alla Sezione Paesaggio;
7. con pec del 2.08.2022, acquisita al prot. Uff. n. 9632 del 3.08.2022, il **Consorzio di Bonifica dell'Arneo** ha trasmesso nota prot. N. 9672 del 2.08.2022;
8. con pec del 2.08.2022, acquisita al prot. Uff. n. 9633 del 3.08.2022, il **ARPA DAP Lecce** ha trasmesso nota prot. N. 54772 del 2.08.2022;
9. con pec del 3.08.2022, acquisita al prot. Uff. n. 9634 del 3.08.2022, il **Servizio Territoriale Lecce della Sezione Coordinamento Servizi Territoriali del Dipartimento Agricoltura** della Regione Puglia ha trasmesso nota prot. N. 49308 del 2.08.2022;
10. con pec del 3.08.2022, acquisita al prot. Uff. n. 9641 del 3.08.2022, **ITALGAS Reti** ha trasmesso nota prot. N. 22214DEF0175 del 2.08.2022;

REGIONE PUGLIA

DIPARTIMENTO AMBIENTE, PAESAGGIO E QUALITÀ URBANA

SEZIONE AUTORIZZAZIONI AMBIENTALI

Il **Responsabile del Procedimento di PAUR** ing. Giuseppe Angelini riferisce che il Proponente ha riportato, come previsto dal c. 1 art. 27 bis del D.Lgs. 152/2006 e ssmmii, l'elenco "*di tutte le autorizzazioni, intese, concessioni, licenze, pareri, concerti, nulla osta e assensi comunque denominati, necessari alla realizzazione e all'esercizio del medesimo progetto*".

L'elenco è riportato nella tabella sinottica seguente e viene utilizzato come canovaccio per la ordinata conduzione dei lavori della seduta inserendo nella colonna a destra gli estremi del parere/contributo comunque denominato in capo alla competenza dell'ente indicato nella colonna dell' *autorità competente.*

Si da atto che l'indirizzario della CdS è stato ampliato ad altri enti potenzialmente interessati.

Titoli e Autorizzazioni richiesti nell'ambito del Provvedimento Unico			
Assenso/ Autorizzazione	***Riferimento Normativi***	***Autorità Competente***	***Parere/contributo***
PROVVEDIMENTO DI VIA O NON COMPRENSIVO DI V.I. Ø COMPRENSIVO DI V.I.	Art. 23 (e se V.I. art. 10 co. 3) D.Lgs. 152/2006 ss.mm.ii.	REGIONE PUGLIA – SEZIONE AUTORIZZAZIONI AMBIENTALI – SERVIZIO VIA/VINCA	Nota del **Servizio VIA/VincA** prot. n. 9457 del 29.07.2022 con cui è stato trasmesso il parere reso dal Comitato VIA regionale nella seduta del 28.07.2022 prot. n. 9342 unitamente al quadro prescrittivo.

La **dirigente della Sezione Autorizzazioni Ambientali dott.ssa Antonietta Riccio**, interviene in sostituzione del dirigente del Servizio VIA/VincA, descrivendo le parti salienti del parere del Comitato VIA prot. n. 9342 del 28.07.2022 con particolare riferimento alle "condizioni" e "raccomandazioni".

Con riferimento alla condizione n. 4 il **Proponente** segnala un conflitto potenziale della prescrizione con la sicurezza stradale e propone di utilizzare una soluzione alternativa da sottoporre alla valutazione del prosieguo della CdS.

La **CdS** concorda con questa prospettazione.

La **delegata della Sezione Tutela e Valorizzazione del paesaggio arch. Stefania Cascella** evidenzia la necessità che la soluzione alternativa tenga conto dei potenziali impatti paesaggistici.

Alle ore 14:15 i lavori sono sospesi per mezzora.

Alle ore 15:30 i lavori riprendono.

La **dirigente del Servizio riqualificazione urbana e programmazione negoziata, dott.ssa Angelica Cistulli**, delegata e il **referente dell'autorità procedente VAS dott. Giuseppe Pastore**, Dirigente della Sezione Competitività del Dipartimento della Sviluppo Economico della Regione Puglia, proseguono a seguire i lavori dalle proprie postazioni presso altra sede in modalità telematica.

Con riferimento alle condizioni nn. 8 e 9 il **Proponente** riferisce che le informazioni richieste sono già presenti nella documentazione. Infatti la macrofase 1 indicata comprende le precedenti fasi 1 e 2 citate,

mentre la macrofase 2 comprende le successive fasi 3 e 4 come si può desumere a pag. 14 del Documento del Piano di Utilizzo in sito delle terre e rocce da scavo.

La CdS prende atto della precisazione fornita.

Con riferimento alla condizione n. 11 il **Proponente** dichiara che i valori riscontrati di arsenico sono comunque sotto la soglia dei limiti consentiti dalla colonna B della tab. 1 allegato V Parte IV del D.Lgs. 152/2006.

La **CdS** prende atto della precisazione fornita.

Con le precisazioni innanzi riportate il **Proponente** dichiara di poter ottemperare alle prescrizioni indicate dal Comitato VIA e fatte proprie dal Servizio VIA/Vinca.

La **dirigente della Sezione Autorizzazioni Ambientali** relaziona sugli aspetti VINCA evidenziando le specificità del caso e delineando i prossimi passi procedimentali previsti.

In particolare evidenzia come sia necessario che l'autorità competente VINCA rilasci la determinazione sulla valutazione delle "soluzioni alternative".

A tal fine, la **dirigente della Sezione Autorizzazioni Ambientali** chiede al **Proponente** di implementare la documentazione ai fini delle valutazioni necessarie di cui innanzi anche con riferimento alla "alternativa zero" di non realizzazione dell'intervento.

In particolare richiama le Linee Guida in materia di VINCA (https://www.mite.gov.it/sites/default/files/archivio/allegati/rete_natura_2000/linee_guida_nazionali_valutazione_di_incidenza_2019.pdf) che a pag. 13 riportano un diagramma di cui si estrapola l'estratto seguente:

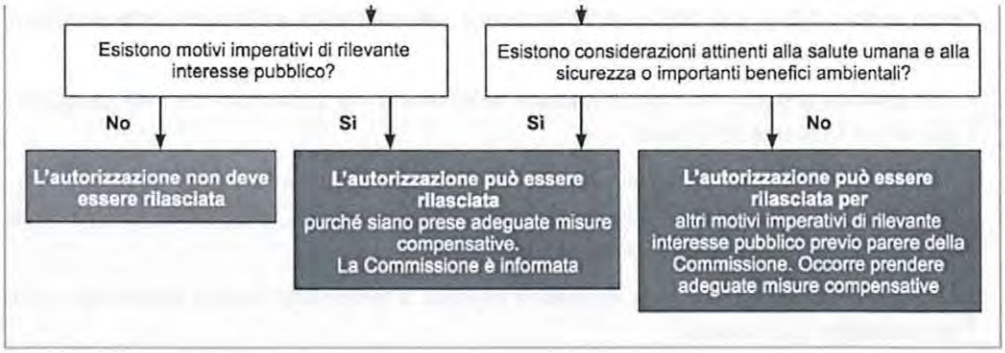

Figura 2 – Livelli della Valutazione di Incidenza nella *Guida all'interpretazione dell'articolo 6 della direttiva 92/43/CEE (direttiva Habitat) C(2018) 7621 final (Gazzetta Ufficiale dell'Unione europea 25.01.2019).*

La **CdS**, alla luce della DGR n. 53 del 31.01.2022, ritiene che possano sussistere le condizioni di cui alla casella in verde al centro dello schema che reca "*L'autorizzazione può essere rilasciata purché siano prese adeguate misure compensative. La Commissione è informata*", rimettendo ogni approfondimento

REGIONE PUGLIA

DIPARTIMENTO AMBIENTE, PAESAGGIO E QUALITÀ URBANA

SEZIONE AUTORIZZAZIONI AMBIENTALI

istruttorio all'autorità competente VINCA per l'applicazione della corretta procedura.

Il **dirigente del Comune di Nardò** a riguardo ritiene utile un approfondimento di cui si riserva di mettere a conoscenza l'autorità competente in uno con la CdS.

La **dirigente della Sezione Autorizzazioni Ambientali** passa in rassegna le "raccomandazioni" che il comitato VIA ha inteso indicare rimettendole all'attenzione della CdS.

Con riferimento alla raccomandazione n. 8 ed alla previsione dell'impianto fotovoltaico la **CdS** prende atto della favorevole valutazione ambientale e, in ragione delle dimensioni complessive dell'impianto e dell'attuale assetto normativo, è individuata la competenza comunale attraverso la PAS. Si concorda pertanto che il Proponente renda disponibile la documentazione necessaria ai fini PAS al comune competente territorialmente perché questi espleti le attività di competenza ai fini della formazione del titolo entro i termini della scadenza della CdS in modo da poter essere ricompreso nel PAUR.

Con riferimento alla raccomandazione n. 9 il **Proponente** precisa che ogni struttura avrà dei sistemi intermedi adeguati all'uso della struttura prima dell'immissione nel sistema generale.

La **CdS** prende atto delle "raccomandazioni" relazionate e rimanda al prosieguo la decisione sul loro recepimento.

AUTORIZZAZIONE PAESAGGISTICA	ART. 146 DLgs 42/2004 SS.MM.II. ART. 90 NTA PPTR	REGIONE PUGLIA – SEZIONE TUTELA E VALORIZZAZIONE DEL PAESAGGIO	Dichiarazioni a verbale

Per quanto attiene la verifica di compatibilità paesaggistica la **delegata della Sezione Tutela e Valorizzazione del Paesaggio** chiede ai comuni interessati di validare il perimetro delle aree escluse ai sensi dell'art. 142 c. 2 del D.Lgs. 42/2004 fornito dal proponente nell'ambito della documentazione prodotta ai fini della variante urbanistica.

Il **Proponente** precisa che la perimetrazione delle aree di cui sopra discende dalle sentenze CdS n. 864/2018 e TAR Lecce 3565/2015.

Il **delegato del comune di Nardò** riferisce che il l'amministrazione comunale ha provveduto a tale adempimento con delibera di consiglio già trasmessa alla Regione e che in ogni caso si impegna a riversare agli atti della presente Conferenza di Servizi.

Il **delegato del comune di Porto Cesareo** si impegna a fornire attestazione dirigenziale relativa alla perimetrazione di cui innanzi.

VINCOLO IDROGEOLOGICO	ART. 26 R.R. 9/2015 ART. 5 R.R. 21/2013	REGIONE PUGLIA – SEZIONE GESTIONE SOSTENIBILE E TUTELA DELLE RISORSE FORESTALI E NATURALI – SERVIZIO RISORSE FORESTALI	nota prot. N. 49308 del 2.08.2022;

Si da lettura della nota citata.

Il delegato della **Sezione gestione sostenibile e tutela delle risorse forestali e naturali – Servizio Risorse Forestali** riferisce che riguardo al vincolo idrogeologico la succitata nota rende un parere favorevole.

REGIONE PUGLIA

DIPARTIMENTO AMBIENTE, PAESAGGIO E QUALITÀ URBANA

SEZIONE AUTORIZZAZIONI AMBIENTALI

TRASFORMAZIONE AREE A BOSCO	ART. 5 R.R. 2172013	REGIONE PUGLIA – SEZIONE GESTIONE SOSTENIBILE E TUTELA DELLE RISORSE FORESTALI E NATURALI – SERVIZIO RISORSE FORESTALI	nota prot. N. 49308 del 2.08.2022;

Si da lettura della nota citata.

Il delegato della **Sezione gestione sostenibile e tutela delle risorse forestali e naturali – Servizio Risorse Forestali** relaziona sui contenuti della nota resa.

Il **Proponente** dichiara che nella documentazione del progetto di compensazione e nella VINCA è stata documentata la situazione di fatto diversa dalle perimetrazioni degli habitat e delle componenti vegetazionali individuate dal PPTR che riguardano la riduzione sia dell'habitat boschivo 9340 (-25%) sia dell'habitat delle praterie aride 6220* (-60%). Nonostante questo in via cautelativa sono stati considerati ai fini del progetto di compensazione i perimetri derivanti da cartografie ufficiali nonché le ulteriori aree al fine di configurare un organico progetto di connessione ecologica.

L'applicazione del coefficiente compensativo della trasformazione boschiva non viene ritenuto dovuto in quanto la destinazione finale di quelle aree ritornerà ad essere naturale.

In merito all'assenso delle proprietà afferenti il progetto di compensazione non potrà essere ottenuto durante l'iter autorizzativo in quanto soggetto a procedura espropriativa connesso alla realizzazione delle opere di pubblica utilità inserite nell'Accordo di Programma.

Il Proponente chiede che sia valorizzata la cartografia prodotta in particolare nell'elaborato "Carta Vegetazione proposta 2020" che restituisce lo stato reale della situazione vegetazionale come innanzi rappresentata.

La **CdS** chiede **all'Ufficio Parchi e Tutela della Biodiversità** - Sezione Tutela e Valorizzazione del Paesaggio chiarimenti in merito a quanto innanzi richiesto dal Proponente.

COMPATIBILITA' AL P.A.I.	Piano di Bacino – Stralcio Assetto Idrogeologico (PAI) – Norme di Attuazione (Novembre 2005) L.R. n. 19 del 2013	AUTORITA' DI BACINO – REGIONE PUGLIA	Nessun riscontro
PARERE SERVIZIO RISORSE IDRICHE PUGLIA	REGOLAMENTO DEL SERVIZIO IDRICO INTEGRATO	REGIONE PUGLIA – DIPARTIMENTO AGRICOLTURA, SVILUPPO RURALE ED AMBIENTALE	Nessun riscontro
PARERE AIP – AUTORITA' IDRICA PUGLIESE	REGOLAMENTO DEL SERVIZIO IDRICO INTEGRATO	AIP – AUTORITA' IDRICA PUGLIESE	Nessun riscontro
NULLA OSTA AQP – ACQUEDOTTO PUGLIESE	REGOLAMENTO DEL SERVIZIO IDRICO INTEGRATO	AQP – ACQUEDOTTO PUGLIESE S.P.A.	Nota prot. 48534 del 2.08.2022

Si da lettura della nota in cui si da evidenza che non ci sono interferenze con le opere gestite.

Il **Proponente** riferisce di aver effettuato verifiche circa il fabbisogno in termini di portata e che non saranno

REGIONE PUGLIA

DIPARTIMENTO AMBIENTE, PAESAGGIO E QUALITÀ URBANA

SEZIONE AUTORIZZAZIONI AMBIENTALI

necessari incrementi da parte di ACQUEDOTTO PUGLIESE.			
PARERE ARPA	D.G.R. 30 GIUGNO 2009 L.R. 17/2007	ARPA	nota prot. N. 54772 del 2.08.2022
Si da lettura della nota trasmessa da **ARPA** e dei relativi allegati.			
AUTORIZZAZIONE SCARICO ACQUE METEORICHE	D.Lgs 152/2006 ss.mm.ii. L.R. 17/2007 R.R. 26/2013	PROVINCIA DI LECCE – TUTELA E VALORIZZAZIONE AMBIENTALE, COMUNI DI NARDO' E PORTO CESAREO	nota prot. n. 29658 del 26.07.2022
AUTORIZZAZIONE ALLO SCARICO ACQUE REFLUE	D.Lgs 152/2006 ss.mm.ii. L.R. 17/2007 L.R. 11/2011 R.R. 26/2013	PROVINCIA DI LECCE – TUTELA E VALORIZZAZIONE AMBIENTALE, COMUNI DI NARDO' E PORTO CESAREO	nota prot. n. 29658 del 26.07.2022
AUTORIZZAZIONE ALLE EMISSIONI IN ATMOSFERA	D.Lgs 152/2006 ss.mm.ii. L.R. 17/2007	PROVINCIA DI LECCE – TUTELA E VALORIZZAZIONE AMBIENTALE, COMUNI DI NARDO' E PORTO CESAREO	nota prot. n. 29658 del 26.07.2022
PARERE COMPATIBILITA' URBANISTICA ASI	NORME TECNICHE DI ATTUAZIONE DEL PRT ASI	CONSORZIO ASI	Nessun riscontro
PARERE COMPATIBILITA' PTCP – PIANO TERRITORIALE DI COORDINAMENTO PROVINCIALE DI LECCE	NTA DEL PIANO TERRITORIALE DI COORDINAMENTO PROVINCIALE DI LECCE	PROVINCIA DI LECCE – SETTORE TERRITORIO, AMBIENTE E PROGRAMMAZIONE STRATEGICA – SERVIZIO PIANIFICAZIONE TERRITORIALE. TUTELA VENATORIA	Nessun riscontro
PARERE COMPATIBILITA' URBANISTICA COMUNE DI NARDO'	PRG DI NARDO'	COMUNE DI NARDO'	
Il **dirigente del comune di Nardò** anticipa che sarà reso il parere di compatibilità urbanistica in seno alla CdS in tempi brevi compatibilmente con i tempi necessari alla istruttoria della documentazione resa disponibile da ultimo il 21.07.2022.			
PERMESSO DI COSTRUIRE COMUNE DI NARDO'	D.P.R. 380/01 ss.mm.ii.	COMUNE DI NARDO'	
Il **dirigente del comune di Nardò** interviene rappresentando che il PdC potrà essere rilasciato "in conformità" all'esito del procedimento in oggetto. A riguardo il **RdP PAUR** evidenzia che gli esiti istruttori di competenza comunale ai fini del rilascio del PdC, al netto dei pareri in corso di acquisizione, devono comunque essere resi in seno alla CdS.			
NULLA OSTA IMPATTO ACUSTICO COMUNE DI NARDO'	L.N. 447/1995 L.R. PUGLIA N. 3/2002	COMUNE DI NARDO'	
Il **Proponente** si riserva un approfondimento sul tipo di parere/richiesta da effettuare al fine di consentire al comune gli atti conseguenti.			

REGIONE PUGLIA

DIPARTIMENTO AMBIENTE, PAESAGGIO E QUALITÀ URBANA

SEZIONE AUTORIZZAZIONI AMBIENTALI

COMPATIBILITA' PAESAGGISTICA COMUNE DI NARDO'	D.Lgs 42/2004 ss.mm.ii. NTA DEL PPTR PUGLIA	COMMISSIONE LOCALE DEL PAESAGGIO DEL COMUNE DI NARDO' O REGIONE PUGLIA	
La **delegata della Sezione Tutela e Valorizzazione del Paesaggio** della Regione Puglia rappresenta che nel procedimento di cui all'oggetto, i pareri/autorizzazioni comunque denominati di natura paesaggistica sono in capo alla Sezione Tutela e Valorizzazione del Paesaggio della Regione Puglia.			
PARERE COMPATIBILITA' URBANISTICA COMUNE DI PORTO CESAREO	PUG DI PORTO CESAREO	COMUNE DI PORTO CESAREO	
Il **dirigente del comune di Porto Cesareo** anticipa che sarà reso il parere di compatibilità urbanistica in seno alla CdS in tempi brevi compatibilmente con i tempi necessari alla istruttoria della documentazione resa disponibile da ultimo il 21.07.2022.			
PERMESSO DI COSTRUIRE COMUNE DI PORTO CESAREO	D.P.R. 380/01 ss.mm.ii.	COMUNE DI PORTO CESAREO	
Il **dirigente del comune di Porto Cesareo** interviene rappresentando che il PdC potrà essere rilasciato "in conformità" all'esito del procedimento in oggetto. A riguardo il **RdP PAUR** evidenzia che gli esiti istruttori di competenza comunale ai fini del rilascio del PdC, al netto dei pareri in corso di acquisizione, devono comunque essere resi in seno alla CdS.			
Nulla Osta di impatto acustico Comune di Porto Cesareo	L. n. 447/1995	Comune di Porto Cesareo	
Il **Proponente** si riserva un approfondimento sul tipo di parere/richiesta da effettuare al fine di consentire al comune gli atti conseguenti.			
Autorizzazione e compatibilità paesaggistica comune di Porto Cesareo	D. Lgs. 42/2004 ss.mm.ii. NTA del PPTR Puglia	Commissione locale del Paesaggio del comune di Porto Cesareo o Regione Puglia	
La **delegata della Sezione Tutela e Valorizzazione del Paesaggio** della Regione Puglia rappresenta che nel procedimento di cui all'oggetto, i pareri/autorizzazioni comunque denominati di natura paesaggistica sono in capo alla Sezione Tutela e Valorizzazione del Paesaggio della Regione Puglia.			
Parere Riserva Naturale Regionale Orientata Palude del Conte e Duna costiera – Comune di Porto Cesareo	Regolamento della Riserva (ottobre 2018)	Ente Parco – Comune di Porto Cesareo	
Il **dirigente del comune di Porto Cesareo** anticipa che sarà reso il parere di competenza comprensivo del "*sentito*" previsto dalle Linee Guida in materia di VINCA.			
Parere Oasi Faunistico - Venatoria	Piano Faunistico Venatorio 2018-2023	Regione Puglia – Dipartimento Agricoltura Sviluppo Rurale e Ambientale – Sezione coordinamento servizi territoriali	Nessun contributo
Parere della Soprintendenza	D. Lgs. 42/2004 ss.mm.ii.	Soprintendenza Archeologica, Belle Arti e Paesaggio per le Province di Lecce, Brindisi e Taranto	Nessun contributo

REGIONE PUGLIA

DIPARTIMENTO AMBIENTE, PAESAGGIO E QUALITÀ URBANA

SEZIONE AUTORIZZAZIONI AMBIENTALI

Parere Vigili del Fuoco	DPR 1 agosto 2011, n. 151 ss.mm.ii.	Vigili del Fuoco Comando Provinciale Lecce	Nessun contributo
Parere Igienico Sanitario	Regolamento di Igiene e Sanità dei Comuni di Nardò e Porto Cesareo	ASL Locale di Lecce	nota prot. n. 142032 del 27.07.2022
Si da lettura del parere ricevuto.			
Edilizia Sismica	Art. 93 (da leggersi 89) del DPR 380/2001 ss.mm.ii.	Provincia di Lecce – Edilizia Sismica **Da rettificare in Sezione LLPP della Regione Puglia**	
Il **Proponente** precisa che il riferimento indicato è da intendersi all'art. 89 e non al 93. La discussione condotta in sede di **CdS** porta a chiarire che la competenza in merito al rilascio del parere ex art. 89 del DPR 380/2001 è della **Sezione LLPP della Regione Puglia**.			

Si riporta di seguito elenco degli enti inseriti nella CdS

1. Comune di Nardò
2. Ente Gestore della Riserva Naturale Orientata Regionale "Palude del Conte e Duna Costiera" - Comune di Nardò
3. Comune di Porto Cesareo
4. Ente Gestore della riserva regionale "Palude del Conte e Duna Costiera di Porto Cesareo" – Comune di Porto Cesareo
5. Consorzio ASI
6. Consorzio Speciale per la Bonifica di Arneo
7. Provincia di Lecce
8. Soprintendenza archeologia belle arti e paesaggio per le province di Brindisi e Lecce
9. Autorità di Bacino Distr. Appenn. Merid. Sede Puglia
10. ASSET
11. ARPA Puglia
12. ARPA Puglia DAP Lecce
13. ASL Lecce
14. Comando VV.F. Lecce

[redacted]

REGIONE PUGLIA

15. Dipartimento Promozione della Salute, del Benessere Sociale e dello Sport per Tutti
16. Sezione Urbanistica
17. Servizio Riqualificazione Urbana e Programmazione Negoziata
18. Sezione Lavori Pubblici
19. Sezione Ciclo Rifiuti e Bonifiche
20. Sezione Difesa del Suolo e Rischio Sismico
21. Sezione Tutela e Valorizzazione del Paesaggio
22. Servizio Parchi e Tutela della Biodiversità

[redacted]

23. Sezione Autorizzazioni Ambientali - Servizio AIA/RIR
24. Sezione Autorizzazioni Ambientali - Servizio VIA/VINCA
25. Sezione Infrastrutture per la Mobilità
26. Sezione Risorse Idriche
27. Sezione Gestione Sostenibile e Tutela delle Risorse Forestali e Naturali
28. Sezione Coordinamento Servizi Territoriali
29. Segreteria Comitato Regionale per la VIA
30. Autorità Idrica Pugliese

31. ENAC - Ente Nazionale per l'Aviazione Civile
32. ENAV – Ente Nazionale per l'Assistenza al Volo

ENTI GESTORI DI SERVIZI

33. Acquedotto Pugliese s.p.a
34. Terna Rete Italia s.p.a.
35. ENEL Distribuzione s.p.a.
36. SNAM s.p.a.
37. ENI s.p.a.
38. ITALGAS s.p.a.
39. TELECOM Italia s.p.a.
40. WIND TRE s.p.a.
41. Vodafone s.p.a.
42. Fastweb s.p.a.
43. Open Fiber s.p.a.

Ad oggi, tra gli enti aggiunti alla CdS rispetto all'elenco presentato dal Proponente, sono pervenuti contributi solo da:

- **Consorzio di Bonifica dell'Arneo** che ha trasmesso nota prot. N. 9672 del 2.08.2022, acquisita al prot. Uff. n. 9632 del 3.08.2022 con cui ha comunicato che le aree interessate dal progetto non interferiscono con le opere e/o impianti gestiti dal Consorzio;
- **ITALGAS Reti** che ha trasmesso nota prot. N. 22214DEF0175 del 2.08.2022, acquisita al prot. Uff. n. 9641 del 3.08.2022 con cui ha comunicato che i comuni di Nardò e Porto Cesareo non sono tra i comuni in gestione.

La **CdS** prende atto e decide di stralciare dall'indirizzario **ITALGAS Reti,** mentre ritiene opportuno lasciare in indirizzo il **Consorzio di Bonifica dell'Arneo** che potrebbe essere interessato dalle opere di mitigazione.

Il **delegato del comune di Nardò** chiede di integrare nell'indirizzario tra gli enti gestori del servizio di distribuzione del gas ***2iretegas***

REGIONE PUGLIA

DIPARTIMENTO AMBIENTE, PAESAGGIO E QUALITÀ URBANA

SEZIONE AUTORIZZAZIONI AMBIENTALI

Il delegato del **comune di Porto Cesareo** chiede di integrare nell'indirizzario tra gli enti gestori del servizio di distribuzione del gas ***attiva***

Risultano pervenute le seguenti "osservazioni":

1. con pec del 24.07.2022, acquisita al prot. Uff. n. 9174 del 26.07.2022, la sig.ra **Annita Serio** presidente dell'Associazione Valorizziamo Punta Prosciutto ha trasmesso "osservazioni"
2. con pec del 25.07.2022, acquisita al prot. Uff. n. 9080 del 25.07.2022 il sig. **Linceo Bellanova** presidente dell'Associazione ATA Eurovillage – Porto Cesareo ha trasmesso "osservazioni"

Si da lettura delle parti salienti delle osservazioni.

In particolare si chiede al **Proponente** di contro dedurre per quanto di propria competenza.

***

Con riferimento al procedimento di **Valutazione Ambientale Strategica** il Presidente richiama in premessa quanto già rappresentato nella nota di convocazione:

- Con Deliberazione n. 53 del 31.01.2022 (allegata), notificata al Proponente e ai Comuni e ASI coinvolte, la Giunta Regionale ha incaricato il Dipartimento Sviluppo Economico di svolgere le funzioni di Autorità procedente ai fini della Valutazione Ambientale Strategica (VAS) e, inoltre, incaricato il Dipartimento Ambiente, Paesaggio e Qualità Urbana di armonizzare le procedure per la definizione del PAUR - ex art. 27 bis del d.lgs. 152/2006, con quelle dell'Accordo di Programma - ex art. 34 del D.Lgs 267/2000;
- Con Determina del Direttore del Dipartimento Sviluppo Economico n. 1 del 02.03.2022 ai sensi dell'art. 2 della L.R. 44/2012 nonché in esecuzione di quanto disposto dalla DGR 53/2022, ha assunto il ruolo di Autorità Procedente per la VAS, quale endoprocedimento dell'Accordo di Programma ex art. 34 del D. Lgs 267/2000, al fine di garantire il coordinamento delle procedure PAUR e accordo di programma in rispondenza agli indirizzi normativi di semplificazione delle procedure e di armonizzazione dei procedimenti, avviando la procedura coordinata di VAS con l'attivazione della fase di scoping, mediante la consultazione dei soggetti competenti in materia ambientale e degli enti territoriali interessati dal Piano di Sviluppo del Nardò Technical Center, ai sensi degli artt. 5 e 6 della l.r. 44/2012, nonché ai sensi del D. Lgs 152/2006, al fine di acquisire le valutazioni per i profili di VAS;
- Con pec del 17.03.2022, acquisita al prot AOO_089/3633 del 17.03.2022 il Dipartimento Sviluppo Economico ha trasmesso:
  - Determina direttoriale n. 1 del 2.03.2022
  - Rende noto
  - Rapporto preliminare di orientamento
  - Questionario di scoping
  - DGR n. 53 del 31.01.2022
- Con pec del 6.04.2022, acquisita al prot AOO_089/5224 del 20.04.2022 l'Autorità di Bacino Distrettuale dell'Appenino Meridionale ha trasmesso con prot. n. 9605 del 6.04.2022 il questionario di scoping di VAS compilato.
- Con pec del 15.04.2022, acquisita al prot AOO_089/5225 del 20.04.2022 l'ARPA ha trasmesso con prot. n. 27176 del 15.04.2022 il questionario di scoping di VAS compilato.
- Con note pecnn. r_puglia/AOO_158/PROT/19/07/2022/0007613 - 0007623 – 0007624 del 19/7/2022, la Sezione Competitività, in ossequio alla suddetta determinazione ha provveduto ai conseguenti adempimenti di VAS di cui all'art. 11 della L.R. 44/2012 e ss.mm.ii., come di seguito:
  - ha trasmesso all'Autorità competente per la VAS, per i conseguenti adempimenti anche

REGIONE PUGLIA

DIPARTIMENTO AMBIENTE, PAESAGGIO E QUALITÀ URBANA

SEZIONE AUTORIZZAZIONI AMBIENTALI

relativi alla pubblicazione sul proprio sito web:
  - la determinazione n. 20 del 15/7/2022 del Dipartimento Sviluppo Economico di presa d' atto del "Rapporto Ambientale" e della "Sintesi non Tecnica" della VAS e degli elaborati relativi all'Accordo di programma, secondo quanto previsto dall'art. 14 del D.Lgs. 152/2006 e ss.mm.ii. e dall'art. 11 della L.R. 44/2012 e ss.mm.ii., e di avvio della fase di Consultazione pubblica nell'ambito della procedura di Valutazione Ambientale Strategica coordinata con il PAUR e comprensiva di Valutazione di Incidenza Ambientale, della suddetta proposta di Accordo di programma
  - il link da cui scaricare la documentazione tecnica costituente la proposta di Accordo di programma per la realizzazione del Piano di Sviluppo del Nardò Technical Center in variante agli strumenti urbanistici dei comuni di Nardo e Porto Cesareo, comprensiva del "Rapporto Ambientale" e della "Sintesi non Tecnica",
  - ha trasmesso il suddetto link agli enti territoriali interessati (Provincia di Lecce, Comune di Nardo e Comune di Porto Cesareo) per il deposito presso i propri uffici,
- ha comunicato ai soggetti competenti in materia ambientale dell'avvenuta pubblicazione della summenzionata documentazione e delle modalità di trasmissione dei contributi ai fini VAS, rendendo noto altresì il coordinamento con i procedimenti PAUR e Accordo di Programma finalizzati all'approvazione del Piano di Sviluppo di NTC;
- ha reso noto di aver provveduto alla pubblicazione:
  - della suddetta documentazione costituente la proposta di accordo di programma sul sito web della Regione Puglia – portale Competitività e Innovazione;
  - di un avviso sul Bollettino ufficiale della Regione Puglia contenente le informazioni previste dall'art. 11 co. 3 della L.R. 44/2012.

Tutto ciò premesso passa la parola al **referente dell'autorità procedente VAS** dott. Giuseppe Pastore, Dirigente della Sezione Competitività del Dipartimento della Sviluppo Economico della Regione Puglia ed alla **Responsabile del Procedimento di VAS** dott.ssa Rosa Marrone, funzionario PO della Sezione Autorizzazioni Ambientali del Dipartimento Ambiente, Paesaggio e Qualità urbana della Regione Puglia per aggiornamenti rispetto a quanto innanzi richiamato.

Il **referente dell'autorità precedente VAS dott. Giuseppe Pastore** riferisce di aver provveduto agli adempimenti di competenza già indicati nella nota di convocazione della odierna seduta e innanzi richiamati. Il termine per la presentazione delle osservazioni VAS è pertanto il 4.09.2022.

Le osservazioni lette prima possono ritenersi riconducibili alla consultazione di VAS e pertanto chiede al Proponente di supportare l'autorità procedente ai fini della controdeduzioni.

Nessun ulteriore contributo risulta ad oggi pervenuto al Dipartimento Sviluppo Economico oltre quelli prima discussi.

La **Responsabile del Procedimento di VAS** dott.ssa Rosa Marrone riferisce che, in esito alla fase di scoping, avviata e conclusa come rappresentato nella richiamata nota di convocazione, e viste le note prott. nn 158/PROT/19/07/2022/0007613 - 0007623 – 0007624 del 19/7/2022 della Sezione Competitività-Dipartimento Sviluppo Economico, in qualità di Autorità Procedente, la Sezione Autorizzazioni Ambientali, Autorità Competente Vas, con propria nota prot. n. 9629 del 2.8.2022 ha dato seguito agli adempimenti di propria competenza.

REGIONE PUGLIA

DIPARTIMENTO AMBIENTE, PAESAGGIO E QUALITÀ URBANA

SEZIONE AUTORIZZAZIONI AMBIENTALI

In particolare ha comunicato ai Soggetti Competenti in Materia Ambientale, agli enti territoriali interessati, all'Autorità Procedente Vas di aver provveduto ai sensi dell'art.11, comma 3, lettera b) della L.R.n.44/2012 ss.mm.ii., alla pubblicazione della stessa sul Portale Ambientale regionalehttps://pugliacon.regione.puglia.it/comp_pub/dettaglioProcedure/7c95c8f9-38af-4c2a-b3f4-3a833c20689c/0per l'espressione delle osservazioni entro il termine di 45 giorni, decorrenti dalla data di pubblicazione del Bollettino Ufficiale della Regione Puglia - n. 82 del 21-7-2022. Il tutto, dopo aver verificato la conformità degli elaborati VAS ai contenuti minimi di cui all'Allegato VI Parte II del D.Lgs. 152/2006 ss.mm.ii..

E' stato altresì evidenziato, in ossequio a quanto previsto dall'art. 12 della citata L.R.n.44/2012 ss.mm.ii. e pertanto al fine dell'espressione del parere motivato, che *al termine della fase di consultazione, l'autorità procedente trasmette all'autorità competente osservazioni, obiezioni e suggerimenti pervenuti, unitamente ai pareri dei soggetti competenti in materia ambientale e degli enti territoriali interessati, nonché le proprie controdeduzioni ed eventuali modifiche apportate al piano o programma e/o al rapporto ambientale.*

La comunicazione di avvio di questa fase procedurale è stata resa ai sensi degli artt.7 e 8 della L. 241/1990 e ss.mm.ii.

La CdS evidenzia la necessità che gli enti componenti la stessa rendano i propri pareri/nulla osta/ autorizzazioni comunque denominati nella fase decisoria in corso, eventualmente in aggiornamento o comunque a conferma di quanto *medio tempore* già reso.

Conclusivamente, la CdS, dopo aver analiticamente ripercorso tutto l'iter procedimentale richiamati gli impegni assunti a verbale, ritiene di aggiornarsi a giovedì 22.09.2022 ore 10:00 con le medesime modalità dell'odierna seduta salvo diversa indicazione.

Alle ore 20:00 si chiudono i lavori della odierna seduta.

LCS

Il segretario verbalizzante
ing. Caterina CARPARELLI

ELENCO ALLEGATI

[redacted]

1. pec del 24.07.2022, acquisita al prot. Uff. n. 9174 del 26.07.2022, con le osservazioni della sig.ra **Annita Serio** presidente dell'Associazione Valorizziamo Punta Prosciutto
2. pec del 25.07.2022, acquisita al prot. Uff. n. 9080 del 25.07.2022 con le osservazioni del sig. **Linceo Bellanova** presidente dell'Associazione ATA Eurovillage – Porto Cesareo
3. nota prot. n. 29658 del 26.07.2022 della **Provincia di Lecce**
4. nota prot. n. 142032 del 27.07.2022 dell'**ASL Lecce**
5. nota prot. n. 9457 del 29.07.2022 **del Servizio VIA/VincA**
6. parere reso dal Comitato VIA regionale nella seduta del 28.07.2022 prot. n. 9342

[redacted]

7. nota prot. N. 9672 del 2.08.2022 del **Consorzio di Bonifica dell'Arneo**
8. nota prot. N. 54772 del 2.08.2022 dell'**ARPA DAP Lecce**
9. nota prot. N. 49308 del 2.08.2022 del **Servizio Territoriale Lecce della Sezione Coordinamento Servizi Territoriali del Dipartimento Agricoltura** della Regione Puglia
10. nota prot. N. 22214DEF0175 del 2.08.2022 di **ITALGAS Reti**
11. nota prot. 48534 del 2.08.2022 dell' **Acquedotto**

[redacted]

ALLEGATO

CONVENZIONE ACCESSIVA

Allegato all'Accordo di Programma ai sensi dell'art. 34 del D. Lgs 267/2000 e ai sensi dell'art. 11 della L. 241/1990 per la realizzazione del Piano di Sviluppo Industriale di Nardò Technical Center

Masterplan Fasi 1 - 4

Tra

· La Regione Puglia, Dipartimento Protezione Civile e Gestione Emergenze, rappresentato dal Direttore Dott. Nicola Lopane;

· Il Nardò Technical Center, soggetto proponente, in seguito anche NTC, rappresentato dal Direttore Generale Dott. Antonio Pantaleo Gratis

per la sottoscrizione della convenzione accessiva allegata all'Accordo di programma ex art. 34 del D. Lgs. 267/2000 s.m.i. per la realizzazione del *"Piano di sviluppo di Nardò Technical Center"*

Premesso che:

- Il Nardò Technical Center, in data 26.10.2021 a mezzo pec, ha trasmesso al Presidente della Regione Puglia il proprio Piano di Sviluppo industriale corredato dalla proposta di Accordo di Programma, in seguito anche AdP, contenente gli elementi di strategicità e di interesse pubblico;
- Con Delibera di Giunta Regionale n. 53/2022 del 31.01.2022 l'Assessore allo Sviluppo Economico Alessandro Delli Noci, d'intesa con l'Assessore all'Ambiente Anna Grazia Maraschio, sulla base dell'istruttoria espletata congiuntamente dalla Direttora del Dipartimento Sviluppo Economico e, per le parti inerenti al coordinamento dei procedimenti amministrativi di competenza, dal Direttore del Dipartimento Ambiente, Paesaggio e Qualità Urbana, a seguito della proposta formulata da Nardò Technical Center, hanno proposto alla Giunta di promuovere il percorso amministrativo per la sottoscrizione di un Accordo di programma ex art. 34 del D. Lgs 267/2000, tra regione Puglia, Comune di Nardò, Comune di porto Cesareo e Consorzio ASI della Provincia di Lecce finalizzato alla approvazione del Piano di Sviluppo di Nardò Technical Center, comprensivo delle opere di pubblico interesse e del loro piano di gestione;
- Con Delibera di Giunta Regionale n. 600 del 03.05.2023 sono stati deliberati i Motivi Imperativi di Rilevante Interesse Pubblico per la salute e sicurezza pubblica, discendenti dalla realizzazione del Piano di Sviluppo di Nardò Technical Center, viste le note trasmesse rispettivamente dal Dipartimento promozione della salute e dalla Sezione Protezione Civile della Regione Puglia;
- La realizzazione e implementazione del sistema di lotta antincendio attraverso l'utilizzo di tecnologie e mezzi all'avanguardia previsti nel Piano di Sviluppo di NTC, sono stati dichiarati, dalla Sezione protezione Civile della Regione Puglia, motivi imperativi di rilevante interesse pubblico per la Regione Puglia;

Preso atto:

- Di quanto dichiarato con nota prot. n. AOO_026/2756 del 13.03.2023 della Sezione Protezione Civile della Regione Puglia;
- Di quanto deliberato dalla Giunta Regionale con Deliberazione n. 600 del 03.05.2023;

Considerato che:

- La presente convenzione accessiva tra Pubblico e Privato viene allegata allo Schema di Accordo di Programma tra Regione Puglia, Comune di Nardò, Comune di Porto Cesareo e Consorzio ASI di Lecce, costituisce parte integrante e sostanziale dello stesso;
- La presente convenzione accessiva all'Accordo di Programma, redatta ai sensi dell'art. 11 della L. 241/1990, costituisce strumento di attuazione dello stesso e riveste carattere negoziale a valenza pubblicistica (cfr Cons. Stato Sez. IV 19/2/2008 n. 535; idem 19/5/2003 n. 5152) ed è quindi soggetta alla disciplina di diritto pubblico;

Considerato, altresì, che:

- L'approvazione della presente Convenzione accessiva all'Accordo di Programma comporta la dichiarazione di pubblica utilità, indifferibilità ed urgenza delle medesime opere promosse nell'ambito del piano di Sviluppo industriale di NTC;
- L'approvazione della presente convenzione determina i seguenti effetti giuridici:
  - L'assunzione dell'impegno da parte del soggetto privato NTC, nonché promotore dell'Accordo di Programma, ad eseguire la progettazione e, previo ottenimento dei necessari atti di assenso, la realizzazione, nonché la manutenzione, a proprie cure e spese, del centro attrezzato per la lotta antincendio (Fire Station);
  - L'assunzione dell'impegno da parte del soggetto privato NTC a prevenire l'innescarsi e contrastare il propagarsi di incendi all'interno delle aree di proprietà, comprensive di quelle che saranno acquisite nell'ambito delle procedure espropriative;

Visti:

- Le normative che regolano il procedimento amministrativo;
- Il progetto per la realizzazione del Piano di Sviluppo del Nardò Technical Center, così come approvato dalla Conferenza PAUR del 17.11.2022;
- la Determinazione motivata di chiusura della Conferenza di Servizi PAUR, Determina Dirigenziale della Sezione Autorizzazioni Ambientali della Regione Puglia n. 197 del 26.05.2023 ;
- i pareri ottenuti in fase di approvazione del Piano di Sviluppo che qui si intendono integralmente riportati;
- gli elaborati relativi alla realizzazione della Fire Station all'interno del Rescue Center;
- la deliberazione con la quale la Giunta Regionale ha autorizzato il Presidente della stessa G.R. alla sottoscrizione dell'Accordo di Programma ai sensi del decreto legislativo n. 267/2000 e s.m.i. e il Direttore del Dipartimento Protezione Civile e Gestione Emergenze alla sottoscrizione della convenzione accessiva al menzionato accordo;

Le parti: Regione Puglia, Dipartimento Protezione Civile e Gestione Emergenze, e il Nardò Technical Center

CONVENGONO QUANTO SEGUE

Art. 1
Approvazione delle premesse

1. La narrativa che precede costituisce parte integrante e sostanziale della presente "Convenzione Accessiva" all'Accordo di Programma.

Art. 2

Oggetto delle Convenzione

1. Oggetto della presente Convenzione Accessiva è la realizzazione, manutenzione e gestione della Fire Station all'interno del Compendio del NTC, i cui motivi imperativi di rilevante interesse pubblico sono stati dichiarati con DGR n. 600 del 03.05.2023.
2. Per Fire Station si identifica la struttura sita all'interno del Rescue Center e costituita da:
   a) Edificio articolato su due livelli in cui è presente il Track Control Center, oltre che gli ambienti destinati al personale e alla manutenzione dei mezzi;
   b) Mezzi di soccorso alla lotta antincendio (n.2 veicoli di soccorso di ultima generazione);
   c) Staff specializzato e formato nella lotta antincendio, operativo 7/7 e 24/24, composto da 4 addetti alla lotta antincendio, 1 caposquadra, 1 capostazione/responsabile operativo.

Art. 3

Attuazione della Convenzione

1. L'attuazione della Convenzione da parte del soggetto proponente avrà luogo in conformità a quanto stabilito dalla presente scrittura e in conformità ai cronoprogrammi stabiliti in fase di approvazione del programma di interventi nell'ambito della conferenza di Servizi convocata ai sensi dell'art. 27 bis del d. lgs. 152/2006 e dell'art. 34 del D. lgs. 267/2000.
2. La presente convenzione ha una durata di 10 anni, prorogabile su istanza della Regione Puglia;
3. La presente convenzione si intenderà caducata di diritto con conseguente decadenza del PAUR, qualora i lavori relativi alla realizzazione della Fire Station, i cui motivi imperativi di rilevante interesse pubblico sono stati dichiarati nella DGR n. 600 del 03.05.2023, non abbiano effettivo inizio secondo il cronoprogramma di progetto a decorrere dalla data di pubblicazione sul B.U.R.P.. Gli interventi dovranno essere ultimati entro il termine stabilito dal cronoprogramma di progetto, allegato alla presente. In caso di inadempienza NTC dovrà versare integralmente la cauzione depositata mediante polizza fideiussoria, così come riportato all'art. 7 della presente convenzione.

Art. 4

Realizzazione e gestione della FIRE STATION

1. NTC, sin dalla sottoscrizione della presente Convenzione, si impegna irrevocabilmente, a proprie spese, alla redazione della progettazione esecutiva, alla realizzazione della Fire Station così come individuata all'art.2 comma 2, e all'ottenimento delle necessarie autorizzazioni e/o atti di assenso comunque denominati;
2. NTC, sin dalla sottoscrizione della presente Convenzione, si impegna irrevocabilmente, a prevenire l'innescarsi e/o contrastare il propagarsi di incendi, con mezzi e personale proprio, all'interno delle aree di proprietà della stessa, comprensive delle aree che saranno acquisite nell'ambito delle procedure espropriative;
3. NTC, sin dalla sottoscrizione della presente Convenzione, si impegna irrevocabilmente, a intervenire nello spegnimento di incendi nell'area di proprietà o su espressa chiamata dei Vigili del Fuoco e/o della Sala Operativa Unificata Permanente (SOUP), con mezzi adeguati e personale proprio opportunamente formato, anche eventualmente coordinato dai D.O.S. (Direttore delle Operazioni di Spegnimento) e/o dai R.O.S. (Responsabile delle Operazioni di Soccorso) in caso di intervento di tali figure;

4. NTC, sin dalla sottoscrizione della presente Convenzione, si impegna irrevocabilmente alla manutenzione edilizia ed impiantistica della Fire Station, così come individuata all'art.2 comma 2;
5. NTC, sin dalla sottoscrizione della presente Convenzione, si impegna irrevocabilmente a svolgere i servizi antincendio della base HEMS, così come previsto dal DM 01.02.2006;
6. NTC, sin dalla sottoscrizione della presente Convenzione, si impegna irrevocabilmente a garantire la piena operatività della Base eliportuale HEMS eventualmente anche a mezzi ad ala rotante di competenza del Corpo dei vigili del fuoco;
7. La Regione Puglia, Sezione Protezione Civile, si impegna sin dalla sottoscrizione della presente convenzione a garantire la massima collaborazione con la struttura operativa del NTC, nell'intervenire secondo il riparto di competenze stabilito dalla normativa e dalla vigente pianificazione AIB, approvata con D.G.R. n. 758 del 29.05.2023;
8. La Regione Puglia, Sezione Protezione Civile, si impegna a garantire il massimo grado di riservatezza legato al segreto industriale relativamente alle attività svolte all'interno del compendio NTC.

Art. 5

Caratteristiche degli spazi e mezzi della Fire Station

1. Gli spazi relativi alla Fire Station rientrano nel più ampio Rescue Center, sito all'interno del Compendio di NTC. Gli allegati B e C si considerano parte integrante della presente convenzione;
2. Il piano terra della Fire Station sarà articolato in:
   Spogliatoi per il personale addetto alla Lotta Antincendio;
   Sala officina;
   Deposito;
   Area ristoro;
   Esternamente, con accesso rapido, è disposto il parcheggio dei mezzi per la lotto antincendio;
3. Il piano primo della Fire Station sarà articolato in:
   Track Control Center;
   Sala Riunioni;
   Area Ristoro;
   Sala Server;
   n. 2 servizi igienico sanitari
4. Il Track Control Center deterrà il controllo delle aree di proprietà della NTC, site anche esternamente al Compendio e rientranti nell'ampio progetto di Compensazione Ambientale;
5. Il Track Control Center sarà dotato di strumentazioni tecnologiche (termo camere ad ampio raggio, sistemi di allerta antincendio) per le attività di prevenzione, monitoraggio e pronto intervento in materia di incendi;
6. L'immobile deve essere completo degli arredi minimi (arredo bagno, sedie, scrivanie, armadietti).

Art. 6

Comitato di vigilanza

1. La vigilanza sul rispetto della presente Convenzione Accessiva, spetta al Comitato di Vigilanza insediato per il controllo sull'esecuzione dell'Accordo di Programma.
2. Così come disciplinato dall'art. 34 comma 7 del D. Lgs 267/2000, la vigilanza sull'esecuzione dell'Accordo di Programma spetta ad un collegio composta da:
   - Presidente della Regione Puglia o suo delegato, con funzione di coordinamento;
   - Sindaco del Comune di Nardò o suo delegato
   - Sindaco del Comune di porto Cesareo o suo delegato
   - Direttore del Consorzio ASI di Lecce o suo delegato

- Direttore del Nardò Technical Center o suo delegato

3. Il collegio deve essere nominato all'atto della sottoscrizione del presente Accordo di programma.
4. In caso di controversia fra le parti sarà nominato un collegio arbitrale così composto:
   - Un componente individuato dal Presidente della regione Puglia di intesa con i sottoscrittori dell'AdP (comuni e Consorzio ASI di Lecce);
   - un componente nominato dal soggetto proponente;
   - un componente indicato dal Presidente del Tribunale competente per territorio, che nell'ipotesi di parità avrà voto doppio.

Art. 7

Polizza Fideiussoria

1. Il proponente si impegna, sin dalla stipula della presente convenzione, alla sottoscrizione di apposita polizza fideiussoria, a garanzia dell'opera relativa alla Fire Station da realizzare nell'ambitodel Piano di Sviluppo industriale di NTC, in misura pari all'intero importo dei lavori dell'opera stessa, desumibile da apposito Computo Metrico allegato alla presente Convenzione, così come previsto dall'art. 103 del D. Lgs 50/2016. Tale polizza sarà ridotta gradualmente in relazione all'attuazione e collaudo dell'opera.
2. L'importo della polizza fideiussoria, in conformità a quanto riportato negli elaborati economici di progetto (approvati con Determina PAUR n. 197 del 26.05.2023), è pari a euro **996.200,00.**

Art. 8

Trattamento dei dati

1. Le parti si impegnano a rispettare il D.lgs 30 giugno 2003 n. 196 e s.m.i. (Codice in materia di protezione dei dati personali), nonché il Regolamento (UE) 2016/679 relativo alla protezione delle persone fisiche con riguardo al trattamento dei dati personali, nonché alla libera circolazione di tali dati e che abroga la direttiva 95/46/CE.

Art. 9

Norme finali

1. La presente convenzione viene sottoscritto mediante firma digitale ai sensi del D.lgs. n. 82/2005. La sua efficacia decorrerà dalla data dell'ultima sottoscrizione digitale.
2. Agli effetti fiscali, le Parti dichiarano che la convenzione è da considerarsi esente dall'imposta di bollo ai sensi dell'art. 16 della Tabella all. B) del D.P.R. n. 642 del 26.10.1972 e s.m.i. Eventuali oneri e spese di registrazione saranno posti a carico di NTC.
2. Tutte le comunicazioni relative al presente Accordo saranno effettuate con efficacia liberatoria per le Parti ai seguenti indirizzi di posta elettronica certificata:

- per la Regione Puglia: _____

- per Nardò Technical Center: _____

Letto, sottoscritto e confermato dalle parti.

Bari, lì _____

Direttore Generale NTC Regione Puglia

.....

.....

_

Regione Puglia – Dipartimento Protezione Civile e Gestione Emergenze

.....

ELENCO ELABORATI

5

Piano di Sviluppo Industriale di NTC
Masterplan Fasi 1-4
Elenco elaborati

PROGETTO MASTERPLAN

Documenti generali		data	segreto industriale
	Elenco dei documenti		
220429-NTC-MP-FASI_1-4_Relazione-esplicativo_sig	1.1 Rapporto esplicativo	apr-22	no
220429-NTC-MP-FASI_1-4_Rapporto_Gestione-della-Costruzione-signed	1.2 Rapporto - Gestione della Costruzione	apr-22	no
220429-NTC-MP-PHASE_1-4_Construction-Management-Report-signed	1.2 Construction management report	apr-22	no
220429-NTC-MP-FASI_1-4_Rapporto-Lavori-di-terra-signed	1.3 Rapporto Lavori di Terra	apr-22	no
220429-NTC-MP-Phase_1-4_Earthworks-Report-signed	1.3 Earthworks Report	apr-22	no
201215_NTC-MP-FASI_1-4_Rapporto-Geotecnico-signed	1.4 Rapporto Geotecnico	dic-20	no
201215_NTC-MP-PHASE_1-4_Geotechnical-Report-signed	1.4 Geotechnical Report	dic-20	no
220429-NTC-MP-FASI_1-4_Piano-di-Utilizzo-signed	1.5 Piano di Utilizzo in sito delle terre e rocce da scavo	apr-22	no
220429_NTC-MP-FASI_1-4_Stima-dei-costi_sig	2. Stima dei costi secondo la norma DIN 276	apr-22	sì
Allegato_L_Dichiarazione_OPB_sig-signed	Dich iarazione sostitutiva di atto notorio	feb-21	sì
Disegni generali			
ITA - 4 - XXX - 00 - S 4 - LP - 0001-AB- V	3.1.1 Panoramica del Layout NTC	apr-22	no
ITA - 4 - XXX - 00 - E 4 - LP - 0001-AB- V	3.1.2 Panoramica del Layout NTC - Fornitura di Energia e Acqua	apr-22	no
ITA - 4 - XXX - 00 - E 4 - LP - 0002-AB- V	3.1.3 Panoramica del Layout NTC - Fornitura di Energia e Attrezzatura Tecnica	apr-22	no
ITA - 4 - XXX - 00 - W 4 - LP - 0001-AB- V	3.1.4 Panoramica del Layout NTC - Fornitura d'Acqua	apr-22	no
ITA - 4 - XXX - 00 - S 4 - LP - 0002-AB- V	3.1.5 Panoramica del Layout NTC - Passo 1	apr-22	no
ITA - 4 - XXX - 00 - S 4 - LP - 0003-AB- V	3.1.6 Panoramica del Layout NTC - Passo 1+2	apr-22	no
ITA - 4 - XXX - 00 - S 4 - LP - 0004-AB- V	3.1.7 Panoramica del Layout NTC - Passo 1+2+3	apr-22	no
ITA - 4 - XXX - 00 - S 4 - LP - 0005-AB- V	3.1.8 Panoramica del Layout NTC - Passo 1+2+3+4	apr-22	no
ITA - 4 - XXX - 00 - W 4 - LP - 0002-AB- V	3.1.9 Panoramica del Layout NTC - Area Edifici di Pubblica Utilità	apr-22	no
ITA - 4 - XXX - 00 - W 4 - LP - 0003-AB- V	3.1.10 Panoramica del Layout NTC - Bacini Idrografici	apr-22	no
ITA - 4 - XXX - 00 - S 4 - LP - 0006-AB- V	3.1.11 Mappa Catastale più nuove Strutture	apr-22	no
ITA - 4 - XXX - 00 - S 4 - LP - 0007-AB- V	3.1.12 Layout Piano del Sito di Costruzione - Fase 1	apr-22	no
ITA - 4 - XXX - 00 - S 4 - LP - 0008-AB- V	3.1.13 Layout Piano del Sito di Costruzione - Fase 2	apr-22	no
ITA - 4 - XXX - 00 - W 4 - LP - 0004-AB- V	3.1.14 Layout - Collettori acque reflue in Extention Area I & II	apr-22	no
ITA - 4 - XXX - 00 - W 4 - LP - 0007-AA- V	3.1.15 Layout - Panoramica del Layout - Drenaggio del Terreno	apr-22	no
ITA - 4 - XXX - 00 - W 4 - LP - 0008-AA- V	3.1.16 Layout - Terrain Drainage Area 01 (CDP, SPN, PBN, NVH, SKP, WHT)	apr-22	no
ITA - 4 - XXX - 00 - W 4 - LP - 0009-AA- V	3.1.17 Layout - Terrain Drainage Area 02 (Building Zone)	apr-22	no
ITA - 4 - XXX - 00 - W 4 - LP - 0010-AA- V	3.1.18 Layout - Terrain Drainage Area 04 and 05 (LDP, IHL, SPS, DUR-Platform)	apr-22	no
ITA - 4 - XXX - 00 - W 4 - LP - 0011-AA- V	3.1.19 Layout - Terrain Drainage Area 07_1 (SIM, LCH)	apr-22	no
ITA - 4 - XXX - 00 - W 4 - LP - 0012-AA- V	3.1.20 Layout - Terrain Drainage Area 07_2 (SIM, LCH)	apr-22	no
ITA - 4 - XXX - 00 - S 4 - LP - 0013-AA- V	3.1.21 Layout Piano di Gestione dei Lavori di Terra - Fase 1	apr-22	no
ITA - 4 - XXX - 00 - S 4 - LP - 0014-AA- V	3.1.22 Layout Piano di Gestione dei Lavori di Terra - Fase 2	apr-22	no
ITA - 4 - XXX - 00 - S 4 - LP - 0015-AA- V	3.1.23 Layout Overview NTC - Passo 1/4	apr-22	no
ITA - 4 - XXX - 00 - S 4 - LP - 0016-AA- V	3.1.24 Layout Overview NTC - Passo 2/4	apr-22	no
ITA - 4 - XXX - 00 - S 4 - LP - 0017-AA- V	3.1.25 Layout Overview NTC - Passo 3/4	apr-22	no
ITA - 4 - XXX - 00 - S 4 - LP - 0018-AA- V	3.1.26 Layout Overview NTC - Passo 4/4	apr-22	no
ITA - 4 - XXX - 00 - S 4 - LP - 0019-AA- V	3.1.27 Layout Piano di costruzione/catastale - Fase 1	apr-22	no
ITA - 4 - XXX - 00 - S 4 - LP - 0020-AA- V	3.1.28 Layout Piano di costruzione/catastale - Fase 2	apr-22	no
ITA - 4 - XXX - 00 - W 4 - LP - 0006-AB- V	3.1.31 Layout - Collettori acque meteoriche in Extension Area I & II	apr-22	no
ITA - 4 - XXX - 00 - S 4 - RQ - 0001-AA- V	3.2.1 Sezione Trasversale Standard Lavori di Terra nella Zona Perineale - Principio	gen-21	no
ITA - 4 - XXX - 00 - S 4 - RQ - 0002-AA- V	3.2.2 Sezione Trasversale Standard Lavori di Terra nell'Area di Taglio - Principio	gen-21	no
ITA - 4 - XXX - 00 - W 4 - QS - 0001-AB- V	3.2.3 Collettori acque reflue in Extension Area I & II	apr-22	no
ITA - 4 - XXX - 00 - W 4 - QS - 0002-AA- V	3.2.6 Acque meteoriche in Extension Area I & II	mar-21	no
Piste			
04_230 - Wet Handling Track (WHT) & Wet Braking Track (WBT)			
Disegni stradali			
ITA - 4 - 230 - 00 - S 4 - LP - 0001-AB- V	4.1.0 Panoramica del Layout	apr-22	no
ITA - 4 - 230 - 00 - S 4 - LP - 0002-AA- V	4.1.1 Layout	gen-21	no
ITA - 4 - 230 - 00 - S 4 - HP - 0001-AA- V	4.1.2 Sezione Longitudinale Corsa Esterna "Oval" & Settore di Frenata	gen-21	no
ITA - 4 - 230 - 00 - S 4 - HP - 0002-AA- V	4.1.3 Sezione Longitudinale Corso Interno "Aqua Drom" & Scorciatoia Sud	gen-21	no
ITA - 4 - 230 - 00 - S 4 - HP - 0003-AA- V	4.1.4 Sezione Longitudinale Strada di Accesso Oval & Aqua Drom	gen-21	no
ITA - 4 - 230 - 00 - S 4 - RQ - 0001-AA- V	4.1.5 Sezione Trasversale Standard Corsa Esterna "Oval" & Settore di Frenata	gen-21	no
ITA - 4 - 230 - 00 - S 4 - RQ - 0002-AA- V	4.1.6 Sezione Trasversale Standard Corso Interno "Aqua Drom" & Scorciatoia Sud	gen-21	no
ITA - 4 - 230 - 00 - S 4 - RQ - 0003-AA- V	4.1.7 Sezione Trasversale Standard Strada di Accesso	gen-21	no

ITA - 4 - 230 - 00 - S 4 - QP - 0001-AA- V	4.1.8 Sezione Trasversale Curva dell'Acqua 0+590 (A-A)	gen-21	no
ITA - 4 - 230 - 00 - S 4 - QP - 0002-AA- V	4.1.9 Sezione Trasversale Aqua Corsia 1+030 (B-B)	gen-21	no
ITA - 4 - 230 - 00 - S 4 - QP - 0003-AA- V	4.1.10 Sezione Trasversale Zona di Cambio Aqua Drom 1+050 (C-C)	gen-21	no
ITA - 4 - 230 - 00 - S 4 - QP - 0004-AA- V	4.1.11 Sezione Trasversale Skidpad Area 0+053 (406F) (D-D)	gen-21	no
Disegni impianti e manufatti tecnologici			
ITA - 4 - 230 - 00 - E 4 - LP - 0001-AA- V	4.2.1 Panoramica del Layout Attrezzatura Tecnica	gen-21	no
ITA - 4 - 230 - 00 - W 4 - LP - 0001-AA- V	4.2.2 Panoramica del Layout Irrigazione / Drenaggio	gen-21	no
ITA - 4 - 230 - 00 - W 4 - SC - 0001-AA- V	4.2.3 Schema Funzionale Irrigazione / Drenaggio - Pompa Stazione 1	gen-21	no
ITA - 4 - 230 - 00 - W 4 - SC - 0002-AA- V	4.2.4 Schema Funzionale Irrigazione / Drenaggio - Pompa Stazione 2	gen-21	no
ITA - 4 - 230 - 00 - W 4 - SC - 0003-AA- V	4.2.5 Schema Funzionale Irrigazione / Drenaggio - Pompa Stazione 3	gen-21	no
ITA - 4 - 230 - 00 - W 4 - SC - 0004-AA- V	4.2.6 Schema Funzionale Irrigazione / Drenaggio - Pompa Stazione 4	gen-21	no
Disegni del Ponte			
ITA - 4 - 230 - 00 - T 4 - TB - 0001-AA- V	4.3.1 Layout, Sezione Longitudinale & Sezione - Costruzione del Ponte Variante 1	gen-21	no
ITA - 4 - 230 - 00 - T 4 - TB - 0002-AA- V	4.3.2 Layout, Sezione Longitudinale & Sezione - Costruzione del Ponte Variante 2	gen-21	no
ITA - 4 - 230 - 00 - T 4 - TB - 0003-AA- V	4.3.3 Layout, Sezione Longitudinale & Sezione - Costruzione del Ponte Variante 3	gen-21	no
05_234 - Lane Changing Track (LCH)			
Disegni stradali			
ITA - 4 - 234 - 00 - S 4 - LP - 0001-AB- V	5.1.1 Panoramica del Layout	gen-21	no
ITA - 4 - 234 - 00 - S 4 - LP - 0002-AB- V	5.1.2 Layout Ovest	gen-21	no
ITA - 4 - 234 - 00 - S 4 - LP - 0003-AB- V	5.1.3 Layout Est	gen-21	no
ITA - 4 - 234 - 00 - S 4 - HP - 0001-AB- V	5.1.4 Sezione Longitudinale - Traccia	gen-21	no
ITA - 4 - 234 - 00 - S 4 - HP - 0002-AB- V	5.1.5 Sezione Longitudinale - Corsia di Ritorno	gen-21	no
ITA - 4 - 234 - 00 - S 4 - HP - 0003-AB- V	5.1.6 Sezione Longitudinale - Strada di Accesso LCH & ADAS/SIM-City	gen-21	no
ITA - 4 - 234 - 00 - S 4 - HP - 0004-AB- V	5.1.7 Sezione Longitudinale - Strada di Accesso CCT (Patrollane)	gen-21	no
ITA - 4 - 234 - 00 - S 4 - RQ - 0001-AB- V	Sezione Trasversale Standard - Corsia di Andata e Ritorno, Curva Ripida, Strada di Accesso	gen-21	no
ITA - 4 - 234 - 00 - S 4 - QP - 0001-AB- V	5.1.9 Sezione Trasversale - 0+350, 0+750 and 1+000	gen-21	no
ITA - 4 - 234 - 00 - S 4 - QP - 0002-AB- V	5.1.10 Sezione Trasversale - 5+200, 5+650, 5+825, 6+450	gen-21	no
ITA - 4 - 234 - 00 - S 4 - QP - 0003-AB- V	5.1.11 Sezione Trasversale - 6+600, 7+600 and 8+900	gen-21	no
Disegni impianti e manufatti tecnologici			
ITA - 4 - 234 - 00 - E 4 - LP - 0001-AB- V	5.2.1 Panoramica del Layout Attrezzatura Tecnica	gen-21	no
ITA - 4 - 234 - 00 - E 4 - LP - 0002-AB- V	5.2.2 Panoramica del Layout Attrezzatura Tecnica - Posizioni della Videocamera	gen-21	no
06_232 - Inclination Hill (IHL)			
Disegni stradali			
ITA - 4 - 232 - 00 - S 4 - LP - 0001-AA- V	6.1.1 Panoramica del Layout	apr-22	no
ITA - 4 - 232 - 00 - S 4 - LP - 0002-AA- V	6.1.2 Layout	apr-22	no
ITA - 4 - 232 - 00 - S 4 - HP - 0001-AA- V	6.1.3 Sezione Longitudinale Pendenze ad alta velocità 10%, 12%, 15% & 18%	gen-21	no
ITA - 4 - 232 - 00 - S 4 - HP - 0002-AA- V	6.1.4 Sezione Longitudinale Pendenze a bassa velocitá 20%, 24% & 30%	gen-21	no
ITA - 4 - 232 - 00 - S 4 - HP - 0003-AA- V	6.1.5 Sezione Longitudinale Pendenze ad alta velocità 8% & Punto di Svolta Sud	gen-21	no
ITA - 4 - 232 - 00 - S 4 - HP - 0004-AA- V	6.1.6 Sezione Longitudinale Strada Inversa - Asse 509F	gen-21	no
ITA - 4 - 232 - 00 - S 4 - HP - 0005-AA- V	6.1.7 Sezione Longitudinale Piattaforma Inferiore e Superiore	gen-21	no
ITA - 4 - 232 - 00 - S 4 - HP - 0006-AA- V	6.1.8 Sezione Longitudinale Strade di Accesso	gen-21	no
ITA - 4 - 232 - 00 - S 4 - RQ - 0001-AA- V	6.1.9 Sezione Trasversale Standard Pendenze, Strada del Ritorno & Punto di Svolta Sud	gen-21	no
ITA - 4 - 232 - 00 - S 4 - RQ - 0002-AA- V	6.1.10 Sezione Trasversale Standard Strade di Accesso	gen-21	no
ITA - 4 - 232 - 00 - S 4 - QP - 0001-AA- V	6.1.11 Sezione Trasversale Pendenza Piattaforma Inferiore 0+005 (A-A)	apr-22	no
ITA - 4 - 232 - 00 - S 4 - QP - 0002-AA- V	6.1.12 Sezione Trasversale Pendenza Piattaforma Superiore 0+092 (B-B)	apr-22	no
Disegni impianti e manufatti tecnologici			
ITA - 4 - 232 - 00 - E 4 - LP - 0001-AA- V	6.2.1 Panoramica del Layout Attrezzatura Tecnica	gen-21	no
ITA - 4 - 232 - 00 - W 4 - LP - 0001-AA- V	6.2.2 Panoramica del Layout Sistema di Irrigazione / Drenaggio	gen-21	no
ITA - 4 - 232 - 00 - W 4 - SC - 0001-AA- V	6.2.3 Schema Funzionale Irrigazione / Drenaggio	gen-21	no
07_237 - Dust & Gravel Oval (DGO)			
Disegni stradali			
ITA - 4 - 237 - 00 - S 4 - LP - 0001-AB- V	7.1.0 Panoramica del Layout	apr-22	no
ITA - 4 - 237 - 00 - S 4 - LP - 0002-AB- V	7.1.1 Layout	apr-22	no
ITA - 4 - 237 - 00 - S 4 - HP - 0001-AB- V	7.1.2 Sezione Longitudinale Anello di Polvere	apr-22	no
ITA - 4 - 237 - 00 - S 4 - HP - 0002-AB- V	7.1.3 Sezione Longitudinale Polvere Dritta Sud	apr-22	no
ITA - 4 - 237 - 00 - S 4 - HP - 0003-AB- V	7.1.4 Sezione Longitudinale Tunnel di Fuga	apr-22	no
ITA - 4 - 237 - 00 - S 4 - HP - 0004-AA- V	7.1.5 Sezione Longitudinale Ghiaia Dritta	gen-21	no
ITA - 4 - 237 - 00 - S 4 - HP - 0005-AB- V	7.1.6 Sezione Longitudinale Ghiaia Dritta - Strade di Collegamento	apr-22	no
ITA - 4 - 237 - 00 - S 4 - HP - 0006-AA- V	7.1.7 Sezione Longitudinale Anello di Polvere - Uscita Stradale	gen-21	no
ITA - 4 - 237 - 00 - S 4 - HP - 0007-AA- V	7.1.8 Sezione Longitudinale Strada di Accesso	gen-21	no
ITA - 4 - 237 - 00 - S 4 - RQ - 0001-AA- V	7.1.9 Sezione Trasversale Standard Anello della Polvere & Polvere Dritti e Curve dell'Asfaltato	gen-21	no
ITA - 4 - 237 - 00 - S 4 - RQ - 0002-AA- V	7.1.10 Sezione Trasversale Standard Ghiaia Dritta	gen-21	no
ITA - 4 - 237 - 00 - S 4 - RQ - 0003-AA- V	7.1.11 Sezione Trasversale Standard Strada di Accesso	gen-21	no
ITA - 4 - 237 - 00 - S 4 - QP - 0001-AB- V	7.1.12 Sezione Trasversale Anello della Polvere, Polvere & Ghiaia Dritti - 0+150, 0+400, 0+675, 1+100	apr-22	no
ITA - 4 - 237 - 00 - S 4 - QP - 0002-AA- V	7.1.13 Sezione Trasversale Strada di Accesso & Area di Costruzione - 0+025, 0+085	gen-21	no
Disegni impianti e manufatti tecnologici			
ITA - 4 - 237 - 00 - E 4 - LP - 0001-AB- V	7.2.1 Panoramica del Layout Attrezzatura Tecnica - Traccia	apr-22	no

ITA - 4 - 237 - 00 - E 4 - LP - 0002-AB- V	7.2.2 Panoramica del Layout Attrezzatura Tecnica - Stazione di Pompaggio	apr-22	no
ITA - 4 - 237 - 00 - W 4 LP 0001 AB- V	7.2.3 Panoramica del Layout Sistema di Irrigazione - Traccia	apr-22	no
ITA - 4 - 237 - 00 - W 4 - LP - 0002-AB- V	7.2.4 Panoramica del Layout Sistema di Irrigazione - Stazione di Pompaggio	apr-22	no
ITA - 4 - 237 - 00 - W 4 - SC - 0001-AA- V	7.2.5 Schema Funzionale Sistema di Irrigazione	gen-21	no
08_236 - Off-Road Track (OFR)			
Disegni stradali			
ITA - 4 - 236 - 00 - S 4 - LP - 0001-AB- V	8.1.1 Layout	apr-22	no
ITA - 4 - 236 - 00 - S 4 - HP - 0001-AB- V	8.1.2 Sezione Longitudinale Traccia Esistente - Bypass di Collegamento	apr-22	no
ITA - 4 - 236 - 00 - S 4 - HP - 0002-AA- V	8.1.3 Sezione Longitudinale Traccia Supplementare - Anello	gen-21	no
ITA - 4 - 236 - 00 - S 4 - RQ - 0001-AB- V	8.1.4 Sezione Trasversale Standard - Traccia	apr-22	no
ITA - 4 - 236 - 00 - S 4 - QP - 0001-AB- V	8.1.5 Sezione Trasversale - Traccia Esistente - Collegamento 0+800 and 0+875	apr-22	no
ITA - 4 - 236 - 00 - S 4 - QP - 0002-AA- V	8.1.6 Sezione Trasversale Traccia Supplementare - Anello 0+280, 0+680, 1+000 e 1+140	gen-21	no
09_235 - SIM City I & II / ADAS Area (SIM)			
Disegni stradali			
ITA - 4 - 235 - 00 - S 4 - LP - 0001-AB- V	9.1.1 Panoramica del Layout	apr-22	no
ITA - 4 - 235 - 00 - S 4 - LP - 0002-AB- V9.1.2 Layout - Layout in Mezzo (SIM I)	9.1.2 Layout - Layout in Mezzo (SIM I)	apr-22	no
ITA - 4 - 235 - 00 - S 4 - LP - 0003-AB- V	9.1.3 Layout - Layout Est (SIM II)	apr-22	no
ITA - 4 - 235 - 00 - S 4 - LP - 0004-AB- V	9.1.4 Layout - Layout Ovest	apr-22	no
ITA - 4 - 235 - 00 - S 4 - HP - 0001-AB- V	9.1.5 Sezione Longitudinale ADAS in mezzo (1800m)	apr-22	no
ITA - 4 - 235 - 00 - S 4 - HP - 0002-AB- V	9.1.6 Sezione Longitudinale SIM I Pista dell'anello	apr-22	no
ITA - 4 - 235 - 00 - S 4 - HP - 0003-AB- V	9.1.7 Sezione Longitudinale SIM II Pista dell'anello	apr-22	no
ITA - 4 - 235 - 00 - S 4 - HP - 0004-AB- V	9.1.8 Sezione Longitudinale SIM I ECE R79 Curva	apr-22	no
ITA - 4 - 235 - 00 - S 4 - HP - 0005-AB- V	9.1.9 Sezione Longitudinale SIM II ECE R79 Curva	apr-22	no
ITA - 4 - 235 - 00 - S 4 - HP - 0006-AB- V	9.1.10 Sezione Longitudinale ADAS Sud (3000m)	apr-22	no
ITA - 4 - 235 - 00 - S 4 - HP - 0007-AB- V	9.1.11 Sezione Longitudinale Strada di Collegamento al Gate	apr-22	no
ITA - 4 - 235 - 00 - S 4 - HP - 0008-AB- V	9.1.12 Sezione Longitudinale Strade di Collegamento I	apr-22	no
ITA - 4 - 235 - 00 - S 4 - HP - 0009-AB- V	9.1.13 Sezione Longitudinale Strada di Collefamento II	apr-22	no
ITA - 4 - 235 - 00 - S 4 - RQ - 0001-AB- V	9.1.14 Sezione Trasversale Standard ADAS (in Mezzo)	apr-22	no
ITA - 4 - 235 - 00 - S 4 - RQ - 0002-AB- V	9.1.15 Sezione Trasversale Standard ADAS (all'Esterno)	apr-22	no
ITA - 4 - 235 - 00 - S 4 - RQ - 0003-AB- V	9.1.16 Sezione Trasversale Standard SIM I & II Pista dell'anello e Strade di Collegamento	apr-22	no
ITA - 4 - 235 - 00 - S 4 - RQ - 0004-AB- V	9.1.17 Sezione Trasversale Standard Strada di Collegamento al Gate	apr-22	no
ITA - 4 - 235 - 00 - S 4 - RQ - 0005-AB- V	9.1.18 Sezione Trasversale Standard Strada di Collegamento alla Pista ad Alta Velocita	apr-22	no
ITA - 4 - 235 - 00 - S 4 - RQ - 0006-AB- V	9.1.19 Sezione Trasversale Standard Strade di Collegamento	apr-22	no
ITA - 4 - 235 - 00 - S 4 - QP - 0001-AB- V	9.1.20 Sezione Trasversale A-A ADAS (in Mezzo) 1+050	apr-22	no
ITA - 4 - 235 - 00 - S 4 - QP - 0002-AB- V	9.1.21 Sezione Trasversale B-B ADAS (in Mezzo) 1+200	apr-22	no
ITA - 4 - 235 - 00 - S 4 - QP - 0003-AB- V	9.1.22 Sezione Trasversale C-C ADAS (in Mezzo) 1+350	apr-22	no
ITA - 4 - 235 - 00 - S 4 - QP - 0004-AB- V	9.1.23 Sezione Trasversale D-D ADAS (in Mezzo) 1+500	apr-22	no
Disegni impianti e manufatti tecnologici			
ITA - 4 - 235 - 00 - E 4 - LP - 0001-AB- V	9.2.1 Panoramica del Layout SIM City I+II Attrezzatura Tecnica	apr-22	no
10_203 - Lorry Dynamic Platform (LDP)			
Disegni stradali			
ITA - 4 - 203 - 00 - S 4 - LP - 0001-AA- V	10.1.1 Layout	gen-21	no
ITA - 4 - 203 - 00 - S 4 - HP - 0001-AA- V	10.1.2 Sezione Longitudinale	gen-21	no
ITA - 4 - 203 - 00 - S 4 - RQ - 0001-AA- V	10.1.3 Sezione Trasversale Standard Nuovo / Esistente	gen-21	no
ITA - 4 - 203 - 00 - S 4 - QP - 0001-AA- V	10.1.4 Sezione Trasversale A-A - Collegamento a CCT	gen-21	no
ITA - 4 - 203 - 00 - S 4 - QP - 0002-AA- V	10.1.5 Sezione Trasversale B-B - Collegamento a SPS	gen-21	no
ITA - 4 - 203 - 00 - S 4 - QP - 0003-AA- V	10.1.6 Sezione Trasversale C-C - Sud-Collegamento s SPS	gen-21	no
Disegni impianti e manufatti tecnologici			no
ITA - 4 - 203 - 00 - E 4 - LP - 0001-AA- V	10.2.1 Panoramica del Layout Attrezzatura Tecnica	gen-21	no
11_238 - Special Pavements South (SPS)			
Disegni stradali			
ITA - 4 - 238 - 00 - S 4 - LP - 0001-AA- V	11.1.1 Panoramica del Layout	gen-21	no
ITA - 4 - 238 - 00 - S 4 - HP - 0001-AA- V	11.1.2 Sezione Longitudinale Test	gen-21	no
ITA - 4 - 238 - 00 - S 4 - HP - 0002-AA- V	11.1.3 Sezione Longitudinale Ritorno	gen-21	no
ITA - 4 - 238 - 00 - S 4 - RQ - 0001-AA- V	11.1.4 Sezione Trasversale Standard Corsia di Test	gen-21	no
ITA - 4 - 238 - 00 - S 4 - RQ - 0002-AA- V	11.1.5 Sezione Trasversale Standard Corsia di Ritorno	gen-21	no
ITA - 4 - 238 - 00 - S 4 - QP - 0001-AA- V	11.1.6 Sezione Trasversale A-A - Collegamento Nord a CCT	gen-21	no
ITA - 4 - 238 - 00 - S 4 - QP - 0002-AA- V	11.1.7 Sezione Trasversale B-B - Area Test	gen-21	no
ITA - 4 - 238 - 00 - S 4 - QP - 0003-AA- V	11.1.8 Sezione Trasversale C-C - Collegamento a LDP Exit	gen-21	no
ITA - 4 - 238 - 00 - S 4 - QP - 0004-AA- V	11.1.9 Sezione Trasversale D-D - Parcheggio	gen-21	no
Disegni impianti e manufatti tecnologici			
ITA - 4 - 238 - 00 - E 4 - LP - 0001-AA- V	11.2.1 Panoramica del Layout Attrezzatura Tecnica	gen-21	no
12_239 - Durability Road (DUR)			
Disegni stradali			
ITA - 4 - 239 - 00 - S 4 - LP - 0001-AB- V	12.1.1 Panoramica del Layout	apr-22	no
ITA - 4 - 239 - 00 - S 4 - LP - 0002-AA- V	12.1.2 Layout DUR Nord	gen-21	no
ITA - 4 - 239 - 00 - S 4 - LP - 0003-AA- V	12.1.3 Layout DUR Sud	gen-21	no
ITA - 4 - 239 - 00 - S 4 - LP - 0004-AA- V	12.1.4 Layout DUR-SIM	gen-21	no

ITA - 4 - 239 - 00 - S 4 - HP - 0001-AA- V	12.1.5 Longitudinal Section DUR Pista Principale	gen-21	no
ITA - 4 - 239 - 00 - S 4 - HP 0002 -AA- V	12.1.6 Sezione Longitudinale Corso Laterale Sud	gen-21	no
ITA - 4 - 239 - 00 - S 4 - HP 0003 -AA- V	12.1.7 Sezione Longitudinale Corso Laterale Est	gen-21	no
ITA - 4 - 239 - 00 - S 4 - HP 0004 -AA- V	12.1.8 Sezione Longitudinale Corso Laterale Nord	gen-21	no
ITA - 4 - 239 - 00 - S 4 - HP 0005 -AA- V	12.1.9 Sezione Longitudinale Rotatorie	gen-21	no
ITA - 4 - 239 - 00 - S 4 - HP 0006 -AA- V	12.1.10 Sezione Longitudinale Strada di Collegamento (Dritto)	gen-21	no
ITA - 4 - 239 - 00 - S 4 - HP 0007 -AA- V	12.1.11 Sezione Longitudinale SIM-City Strade	gen-21	no
ITA - 4 - 239 - 00 - S 4 - HP 0008 -AA- V	12.1.12 Sezione Longitudinale SIM-City Rotatorie	gen-21	no
ITA - 4 - 239 - 00 - S 4 - HP 0009 -AA- V	12.1.13 Sezione Longitudinale SIM-City Piattaforma (Dynamic)	gen-21	no
ITA - 4 - 239 - 00 - S 4 - RQ - 0001-AA- V	12.1.14 Sezione Trasversale Standard "Test" (3 corsie o binari laterali)	gen-21	no
ITA - 4 - 239 - 00 - S 4 - RQ - 0002-AA- V	12.1.15 Sezione Trasversale Standard "Strada Rurale"	gen-21	no
ITA - 4 - 239 - 00 - S 4 - RQ - 0003-AA- V	12.1.16 Sezione Trasversale Standard "Strada della Città"	gen-21	no
ITA - 4 - 239 - 00 - S 4 - QP - 0001-AA- V	12.1.17 Sezione Trasversale vicino a SPS 0+800 (A-A)	gen-21	no
ITA - 4 - 239 - 00 - S 4 - QP - 0002-AA- V	12.1.18 Sezione Trasversale vicino a WW 1+100 (B-B)	gen-21	no
ITA - 4 - 239 - 00 - S 4 - QP - 0003-AA- V	12.1.19 Sezione Trasversale Controllo 2+780 (C-C)	gen-21	no
ITA - 4 - 239 - 00 - S 4 - QP - 0004-AA- V	12.1.20 Sezione Trasversale Rotatoria con Bypass 3+320 (D-D)	gen-21	no
Disegni impianti e manufatti tecnologici			
ITA - 4 - 239 - 00 - E 4 - LP - 0001-AA- V	12.2.1 Panoramica del Layout Attrezzatura Tecnica	gen-21	no
13_240 - Water Wades (WW)			
Disegni stradali			
ITA - 4 - 240 - 00 - S 4 - LP - 0001-AA- V	13.1.0 Panoramica del Layout	gen-21	no
ITA - 4 - 240 - 00 - S 4 - LP - 0002-AA- V	13.1.1 Layout	gen-21	no
ITA - 4 - 240 - 00 - S 4 - HP - 0001-AA- V	13.1.2 Sezione Longitudinale VW-Wade	gen-21	no
ITA - 4 - 240 - 00 - S 4 - HP - 0002-AA- V	13.1.3 Sezione Longitudinale Wade I	gen-21	no
ITA - 4 - 240 - 00 - S 4 - HP - 0003-AA- V	13.1.4 Sezione Longitudinale Wade II	gen-21	no
ITA - 4 - 240 - 00 - S 4 - HP - 0004-AA- V	13.1.5 Sezione Longitudinale Wade III	gen-21	no
ITA - 4 - 240 - 00 - S 4 - HP - 0005-AA- V	13.1.6 Sezione Longitudinale Corsia di Ritorno	gen-21	no
ITA - 4 - 240 - 00 - S 4 - HP - 0006-AA- V	13.1.7 Sezione Longitudinale Strada di Accesso	gen-21	no
ITA - 4 - 240 - 00 - S 4 - RQ - 0001-AA- V	13.1.8 Sezione Trasversale Standard VW-Wade	gen-21	no
ITA - 4 - 240 - 00 - S 4 - RQ - 0002-AA- V	13.1.9 Sezione Trasversale Standard Standard-Wade	gen-21	no
ITA - 4 - 240 - 00 - S 4 - RQ - 0003-AA- V	13.1.10 Sezione Trasversale Standard Strade	gen-21	no
ITA - 4 - 240 - 00 - S 4 - QP - 0001-AA- V	13.1.11 Sezione Trasversale Wades (0+140) (A-A)	gen-21	no
ITA - 4 - 240 - 00 - S 4 - QP - 0002-AA- V	13.1.12 Sezione Trasversale Accelerazione (0+080) (B-B)	gen-21	no
Disegni impianti e manufatti tecnologici			no
ITA - 4 - 240 - 00 - E 4 - LP - 0001-AA- V	13.2.1 Panoramica del Layout Attrezzatura Tecnica	gen-21	no
ITA - 4 - 240 - 00 - W 4 - LP - 0001-AA- V	13.2.2 Panoramica del Layout Irrigazione / Drenaggio	gen-21	no
ITA - 4 - 240 - 00 - W 4 - SC - 0001-AA- V	13.2.3 Schema Funzionale Irrigazione / Drenaggio	gen-21	no
			no
14_201 - Pista Handling Track (HT)			
Disegni stradali			
ITA - 4 - 201 - 00 - S 4 - LP - 0001-AB- V	14.1.1 Panoramica del Layout	apr-22	no
ITA - 4 - 201 - 00 - S 4 - LP - 0002-AA- V	14.1.2 Collegamento del Layout Nord-Ovest	gen-21	no
ITA - 4 - 201 - 00 - S 4 - LP - 0003-AA- V	14.1.3 Collegamento del Layout Nord-Est	gen-21	no
ITA - 4 - 201 - 00 - S 4 - LP - 0004-AB- V	14.1.4 Layout Curva Ripida	apr-22	no
ITA - 4 - 201 - 00 - S 4 - LP - 0005-AA- V	14.1.5 Layout Collegamento Sud	gen-21	no
ITA - 4 - 201 - 00 - S 4 - HP - 0001-AA- V	14.1.6 Sezione Longitudinale Connessione Nord-Ovest & Nord-Est	gen-21	no
ITA - 4 - 201 - 00 - S 4 - HP - 0002-AA- V	14.1.7 Sezione Longitudinale Curva Ripida	gen-21	no
ITA - 4 - 201 - 00 - S 4 - HP - 0003-AA- V	14.1.8 Sezione Longitudinale Connessione Sud	gen-21	no
ITA - 4 - 201 - 00 - S 4 - RQ - 0001-AA- V	14.1.9 Sezione Trasversale Standard Collegamenti Nord-Ovest & Nord-Est	gen-21	no
ITA - 4 - 201 - 00 - S 4 - RQ - 0002-AA- V	14.1.10 Sezione Trasversale Standard Collegamento Sud	gen-21	no
ITA - 4 - 201 - 00 - S 4 - RQ - 0003-AA- V	14.1.11 Sezione Trasversale Standard Curva Ripida	gen-21	no
ITA - 4 - 201 - 00 - S 4 - QP - 0001-AA- V	14.1.12 Sezione Trasversale A-A Percorso Esistente - Servatoio di raffreddamento dei pneumatici	gen-21	no
ITA - 4 - 201 - 00 - S 4 - QP - 0002-AA- V	14.1.13 Sezione Trasversale B-B Percorso Esistente - Pit Lane / Piattaforma	gen-21	no
Disegni impianti e manufatti tecnologici			no
ITA - 4 - 201 - 00 - E 4 - LP - 0001-AA- V	14.2.1 Panoramica del Layout Attrezzatura Tecnica	gen-21	no
15_202 - Car Dynamic Platform (CDP) with BMX-Track			
Disegni stradali			
ITA - 4 - 202 - 00 - S 4 - LP - 0001-AB- V	15.1.1 Panoramica del Layout	apr-22	no
ITA - 4 - 202 - 00 - S 4 - LP - 0002-AB- V	15.1.2 Layout Corsie di Accelerazione 1a, 1b, 1c	apr-22	no
ITA - 4 - 202 - 00 - S 4 - LP - 0003-AA- V	15.1.3 Layout Corsia di Accelerazione 2	gen-21	no
ITA - 4 - 202 - 00 - S 4 - LP - 0004-AA- V	15.1.4 Layout Piattaforma	gen-21	no
ITA - 4 - 202 - 00 - S 4 - HP - 0001-AA- V	15.1.5 Sezione Longitudinale Corsie di Accelerazione 1a, 1b, 1c	gen-21	no
ITA - 4 - 202 - 00 - S 4 - HP - 0002-AA- V	15.1.6 Sezione Longitudinale Corsie di Accelerazione 2	gen-21	no
ITA - 4 - 202 - 00 - S 4 - HP - 0003-AA- V	15.1.7 Sezione Longitudinale BMX Corsia	gen-21	no
ITA - 4 - 202 - 00 - S 4 - RQ - 0001-AA- V	15.1.8 Sezione Trasversale Standard Corsia di Accelerazione 1a	gen-21	no
ITA - 4 - 202 - 00 - S 4 - RQ - 0002-AA- V	15.1.9 Sezione Trasversale Standard Corsia di Accelerazione 1b	gen-21	no
ITA - 4 - 202 - 00 - S 4 - RQ - 0003-AA- V	15.1.10 Sezione Trasversale Standard Corsia di Accelerazione 1c	gen-21	no
ITA - 4 - 202 - 00 - S 4 - RQ - 0004-AA- V	15.1.11 Sezione Trasversale Standard Strada di Accesso Est	gen-21	no
ITA - 4 - 202 - 00 - S 4 - RQ - 0005-AA- V	15.1.12 Sezione Trasversale Standard Strada di Accesso Ovest	gen-21	no
ITA - 4 - 202 - 00 - S 4 - QP - 0001-AA- V	15.1.13 Sezione Trasversale Corsia di Accelerazione 1a - BMX Corsia (A-A)	gen-21	no
ITA - 4 - 202 - 00 - S 4 - QP - 0002-AA- V	15.1.14 Sezione Trasversale Corsia di Accelerazione 1a - BMX Corsia - 1b - 1c (B-B)	gen-21	no
Disegni impianti e manufatti tecnologici			

ITA - 4 - 202 - 00 - E 4 - LP - 0001-AA- V	15.2.1 Panoramica del Layout Attrezzatura Tecnica	gen-21	no
16_241 - Skid Pad (SKP)			
Disegni stradali			
ITA - 4 - 241 - 00 - S 4 - LP - 0001-AA- V	16.1.1 Layout	gen-21	no
ITA - 4 - 241 - 00 - S 4 - HP - 0001-AA- V	16.1.2 Sezione Longitudinale Skid Pad + Strada di Accesso	gen-21	no
ITA - 4 - 241 - 00 - S 4 - RQ - 0001-AA- V	16.1.3 Sezione Trasversale Standard Strada di Accesso	gen-21	no
ITA - 4 - 241 - 00 - S 4 - QP - 0001-AA- V	16.1.4 Sezione Trasversale 0+120 / 0+436	gen-21	no
Disegni impianti e manufatti tecnologici			no
ITA - 4 - 241 - 00 - E 4 - LP - 0001-AA- V	16.2.1 Panoramica del Layout Attrezzatura Tecnica	gen-21	no
17_242 - Special Pavements North (SPN)			
Disegni stradali			
ITA - 4 - 242 - 00 - S 4 - LP - 0001-AA- V	17.1.1 Layout	gen-21	no
ITA - 4 - 242 - 00 - S 4 - HP - 0001-AA- V	17.1.2 Sezione Longitudinale Corsia di Accelerazione	gen-21	no
ITA - 4 - 242 - 00 - S 4 - HP - 0002-AA- V	17.1.3 Sezione Longitudinale Area di Prova	gen-21	no
ITA - 4 - 242 - 00 - S 4 - HP - 0003-AA- V	17.1.4 Sezione Longitudinale Corsia di Ritorno	gen-21	no
ITA - 4 - 242 - 00 - S 4 - RQ - 0001-AA- V	17.1.5 Sezione Trasversale Standard Corsia di Accelerazione	gen-21	no
ITA - 4 - 242 - 00 - S 4 - RQ - 0002-AA- V	17.1.6 Sezione Trasversale Standard Area di Prova	gen-21	no
ITA - 4 - 242 - 00 - S 4 - RQ - 0003-AA- V	17.1.7 Sezione Trasversale Standard Corsia di Ritorno	gen-21	no
ITA - 4 - 242 - 00 - S 4 - QP - 0001-AA- V	17.1.8 Sezione Trasversale Corsia di Accelerazione A-A - km 0+020	gen-21	no
ITA - 4 - 242 - 00 - S 4 - QP - 0002-AA- V	17.1.9 Sezione Trasversale Corsia di Accelerazione B-B - km 0+650	gen-21	no
ITA - 4 - 242 - 00 - S 4 - QP - 0003-AA- V	17.1.10 Sezione Trasversale Area di Prova C-C - km 0+850	gen-21	no
Disegni impianti e manufatti tecnologici			
ITA - 4 - 242 - 00 - E 4 - LP - 0001-AA- V	17.2.1 Panoramica del Layout Attrezzatura Tecnica	gen-21	no
ITA - 4 - 242 - 00 - W 4 - LP - 0001-AA- V	17.2.2 Panoramica del Layout Irrigazione / Drenaggio	gen-21	no
ITA - 4 - 242 - 00 - W 4 - SC - 0001-AA- V	17.2.3 Schema Funzionale Irrigazione / Drenaggio	gen-21	no
18_207 - Pass-By Noise (PBN)			
Disegni stradali			
ITA - 4 - 207 - 00 - S 4 - LP - 0001-AA- V	18.1.1 Layout	apr-22	no
ITA - 4 - 207 - 00 - S 4 - HP - 0001-AA- V	18.1.2 Sezione Longitudinale Tracciato Pista & Strada di Accesso	gen-21	no
ITA - 4 - 207 - 00 - S 4 - RQ - 0001-AA- V	18.1.3 Sezione Trasversale Standard Tracciato Pista di Prova	gen-21	no
ITA - 4 - 207 - 00 - S 4 - RQ - 0002-AA- V	18.1.4 Sezione Trasversale Standard Strada di Accesso	gen-21	no
ITA - 4 - 207 - 00 - S 4 - QP - 0001-AA- V	18.1.5 Sezione Trasversale A-A 0+170	gen-21	no
Disegni impianti e manufatti tecnologici			
ITA - 4 - 207 - 00 - E 4 - LP - 0001-AA- V	18.2.1 Panoramica del Layout Attrezzatura Tecnica	apr-22	no
19_243 - Noise Vibration Harshness (NVH)			
Disegni stradali			
ITA - 4 - 243 - 00 - S 4 - LP - 0001-AA- V	19.1.1 Panoramica del Layout	apr-22	no
ITA - 4 - 243 - 00 - S 4 - LP - 0002-AA- V	19.1.2 Layout Ovest	gen-21	no
ITA - 4 - 243 - 00 - S 4 - LP - 0003-AA- V	19.1.3 Layout Est	apr-22	no
ITA - 4 - 243 - 00 - S 4 - HP - 0001-AA- V	19.1.4 Sezione Longitudinale Strada di Prova 1 (853m)	gen-21	no
ITA - 4 - 243 - 00 - S 4 - HP - 0002-AA- V	19.1.5 Sezione Longitudinale Strada di Prova 2 (600m) + Strada Secondaria (Est)	gen-21	no
ITA - 4 - 243 - 00 - S 4 - HP - 0003-AA- V	19.1.6 Sezione Longitudinale Strada Secondaria (Sud)	gen-21	no
ITA - 4 - 243 - 00 - S 4 - HP - 0004-AA- V	19.1.7 Sezione Longitudinale Strade di Collegamento	gen-21	no
ITA - 4 - 243 - 00 - S 4 - RQ - 0001-AA- V	19.1.8 Sezione Trasversale Standard Strade di Prova	gen-21	no
ITA - 4 - 243 - 00 - S 4 - RQ - 0002-AA- V	19.1.9 Sezione Trasversale Standard Strade di Collegamento e Tangenziali	gen-21	no
ITA - 4 - 243 - 00 - S 4 - RQ - 0003-AA- V	19.1.10 Sezione Trasversale Standard Strada di Avvicinamento e Strada di Partenza	gen-21	no
ITA - 4 - 243 - 00 - S 4 - QP - 0001-AA- V	19.1.11 Sezione Trasversale Strada di Prova 1 0+500 (A-A)	gen-21	no
ITA - 4 - 243 - 00 - S 4 - QP - 0002-AA- V	19.1.12 Sezione Trasversale Strada di Prova 2 1+150 (B-B)	gen-21	no
ITA - 4 - 243 - 00 - S 4 - QP - 0003-AA- V	19.1.13 Sezione Trasversale Strada di Prova 3 1+325 (C-C)	gen-21	no
Disegni impianti e manufatti tecnologici			
ITA - 4 - 243 - 00 - E 4 - LP - 0001-AA- V	19.2.1 Panoramica del Layout Attrezzatura Tecnica	apr-22	no
Edifici			
201_Gas Station (008)			
ITA - 4 - 8 - 00 - A 4 - KO - 1120-AA- V	20.1.1 Gas Station - Piano Terreno, Elevzioni, Visuale	gen-21	no
202_WHT Track Building (060)			
ITA - 4 - 60 - 00 - A 4 - KO - 1720-AA- V	20.2.1 WHT - Piani 0 & 1, Visuale	gen-21	no
ITA - 4 - 60 - 00 - A 4 - KO - 1750-AA- V	20.2.2 WHT - Sezione, Elevazioni, Proprieta, Visuale	gen-21	no
203_IHL Track Building (061)			
ITA - 4 - 61 - 00 - A 4 - KO - 1520-AA- V	20.3.1 IHL - Piani 0 & 1, Sezione, Elevazioni, Proprieta, Visuale	gen-21	no
204_LCH Track Building (062)			
ITA - 4 - 62 - 00 - A 4 - KO - 1620-AB- V	20.4.1 LCH - Piani 0 & 1, Visuale	gen-21	no
ITA - 4 - 62 - 00 - A 4 - KO - 1650-AB- V	20.4.2 LCH - Sezione, Elevazioni, Proprieta, Visuale	gen-21	no
205_Track Building 1 NTC ADAS/SIM (064)			
ITA - 4 - 64 - 00 - A 4 - KO - 3020-AA- V	20.5.1 NTC1 ADAS/SIM - Piani 0 & 1, Visuale	gen-21	no
ITA - 4 - 64 - 00 - A 4 - KO - 3050-AA- V	20.5.2 NTC1 ADAS/SIM - Sezione, Elevazioni, Proprieta, Visuale	gen-21	no
206_DGO Track Building (066)			

ITA - 4 - 66 - 00 - A 4 - KO - 1920-AA- V	20.6.1 DGO - Piani 0 & 1, Visuale	gen-21	no
ITA - 4 - 66 - 00 - A 4 - KO - 1950-AA- V	20.6.2 DGO - Sezione, Elevazioni, Proprieta, Visuale	gen-21	no
207_Flying Bridge (075)			
ITA - 4 - 75 - 00 - A 4 - KO - 1420-AA- V	20.7.1 Flying Bridge - Piano 0, Proprieta, Visuale	gen-21	no
ITA - 4 - 75 - 00 - A 4 - KO - 1430-AA- V	20.7.2 Flying Bridge - Piani 1 & 2, Visuale	gen-21	no
ITA - 4 - 75 - 00 - A 4 - KO - 1470-AA- V	20.7.3 Flying Bridge - Elevazione Ovest & Nord, Sezione, Visuale	gen-21	no
ITA - 4 - 75 - 00 - A 4 - KO - 1480-AA- V	20.7.4 Flying Bridge - Elevazione Est & Sud, Visuale	gen-21	no
208_Gate (300)			
ITA - 4 - 300 - 00 - A 4 - KO - 0720-AA- V	20.8.1 Gate - Piano 0, Visuale	gen-21	no
ITA - 4 - 300 - 00 - A 4 - KO - 0730-AA- V	20.8.2 Gate - Tetto, Visuale	gen-21	no
ITA - 4 - 300 - 00 - A 4 - KO - 0770-AA- V	20.8.3 Gate - Elevazione, Visuale	gen-21	no
209_Super Filling Station (301)			
ITA - 4 - 301 - 00 - A 4 - KO - 2320-AA- V	20.9.1 Super Filling Station - Piano 0, Sezione, Elevazioni, Visuale	gen-21	no
210_Medical Center (302)			
ITA - 4 - 302 - 00 - A 4 - KO - 0520-AB- V	20.10.1 Medical Center - Piano 0, Visuale	giu-22	no
ITA - 4 - 302 - 00 - A 4 - KO - 0530-AB- V	20.10.2 Medical Center - Piano 1, Visuale	giu-22	no
ITA - 4 - 302 - 00 - A 4 - KO - 0550-AB- V	20.10.3 Medical Center - Sezione, Visuale	giu-22	no
ITA - 4 - 302 - 00 - A 4 - KO - 0570-AB- V	20.10.4 Medical Center - Elevazioni, Visuale	giu-22	no
211_Fire Fighter Station (303)			
ITA - 4 - 303 - 00 - A 4 - KO - 1220-AA- V	20.11.1 Fire Fighter Station - Piani 0 & 1, Sezione, Elevazioni, Visuale	gen-21	no
212_Acoustic Center (305)			
ITA - 4 - 305 - 00 - A 4 - KO - 2720-AA- V	20.12.1 Acoustic Center - Piani 0 & 1, Visuale	gen-21	no
ITA - 4 - 305 - 00 - A 4 - KO - 2750-AA- V	20.12.2 Acoustic Center - Sezione, Elevazioni, Visuale	gen-21	no
213_Pit Lane (306)			
ITA - 4 - 306 - 00 - A 4 - KO - 2220-AA- V	20.13.1 Pit Lane - Piani 0 & 1, Visuale	gen-21	no
ITA - 4 - 306 - 00 - A 4 - KO - 2250-AA- V	20.13.2 Pit Lane - Sezione, Elevazioni, Proprieta	gen-21	no
214_Vehicle Assessment Center (307)			
ITA - 4 - 307 - 00 - A 4 - KO - 1020-AA- V	20.14.1 Vehicle Assesment Center - Piano 0, Sezione, Elevazioni, Visuale	gen-21	no
215_Logistic Center (308)			
ITA - 4 - 308 - 00 - A 4 - KO - 2520-AA- V	20.15.1 Logistic Center - Piano 0, Visuale	gen-21	no
ITA - 4 - 308 - 00 - A 4 - KO - 2550-AA- V	20.15.2 Logistic Center - Sezione, Elevazioni, Proprieta, Visuale	gen-21	no
ITA - 4 - 308 - 00 - A 4 - KO - 2580-AA- V	20.15.3 Logistic Center - Sezione, Elevazioni, Visuale	gen-21	no
216_Track Building West ADAS/SIM (313)			
ITA - 4 - 313 - 00 - A 4 - KO - 1821-AA- V	20.16.1 Track Building West ADAS/SIM - Piani 0 & 1, Visuale	gen-21	no
ITA - 4 - 313 - 00 - A 4 - KO - 1851-AA- V	20.16.2 Track Building West ADAS/SIM - Sezione, Elevazioni, Proprieta, Visuale	gen-21	no
217_Track Building East ADAS/SIM (314)			
ITA - 4 - 314 - 00 - A 4 - KO - 1822-AA- V	20.17.1 Track Building East ADAS/SIM - Piani 0 & 1, Visuale	gen-21	no
ITA - 4 - 314 - 00 - A 4 - KO - 1852-AA- V	20.17.2 Track Building East ADAS/SIM - Sezione, Elevazioni, Proprieta, Visuale	gen-21	no
218_Track Building 2 NTC ADAS/SIM (315)			
ITA - 4 - 315 - 00 - A 4 - KO - 1820-AA- V	20.18.1 Track Building 2 NTC ADAS/SIM - Piani 0 & 1, Visuale	gen-21	no
ITA - 4 - 315 - 00 - A 4 - KO - 1850-AA- V	20.18.2 Track Building 2 NTC ADAS/SIM - Sezione, Elevazioni, Proprieta, Visuale	gen-21	no
219_Observation Tower ADAS/SIM (316)			
ITA - 4 - 316 - 00 - A 4 - KO - 1823-AA- V	20.19.1 Observation Tower ADAS/SIM - Piani 0 - 3, Elevazioni, Proprieta, Visuale	gen-21	no
220_Recreation Area (320)			
ITA - 4 - 320 - 00 - A 4 - KO - 2920-AA- V	20.20.1 Recreation Area - Piano 0, Elevazioni, Proprieta, Visuale	gen-21	no
221_Durability North (321)			
ITA - 4 - 321 - 00 - A 4 - KO - 2020-AA- V	20.21.1 Durability North - Piani 0 & 1, Visuale	gen-21	no
ITA - 4 - 321 - 00 - A 4 - KO - 2050-AA- V	20.21.2 Durability North - Sezione, Elevazioni, Proprieta, Visuale	gen-21	no
222_Durability South (322)			
ITA - 4 - 322 - 00 - A 4 - KO - 2120-AA- V	20.22.1 Durability South - Piani 0 & 1, Visuale	gen-21	no
ITA - 4 - 322 - 00 - A 4 - KO - 2150-AA- V	20.22.2 Durability South - Sezione, Elevazioni, Proprieta, Visuale	gen-21	no
223_Car Dynamic Platform (323)			
ITA - 4 - 323 - 00 - A 4 - KO - 2620-AA- V	20.23.1 Car Dynamic Platform - Piani 0 & 1, Visuale	gen-21	no
ITA - 4 - 323 - 00 - A 4 - KO - 2650-AA- V	20.23.2 Car Dynamic Platform - Sezione, Elevazioni, Proprieta, Visuale	gen-21	no
224_Canteen (328)			
ITA - 4 - 328 - UG1 - A 4 - KO - 2410-AA- V	20.24.1 Canteen - Piano -1	gen-21	no
ITA - 4 - 328 - EG - A 4 - KO - 2420-AA- V	20.24.2 Canteen - Piano 0	gen-21	no

ITA - 4 - 328 - OG1 - A 4 - KO - 2430-AA- V	20.24.3 Canteen - Piano 1	gen-21	no
ITA - 4 - 328 - OG2 - A 4 - KO - 2440-AA- V	20.24.4 Canteen - Piano 2	gen-21	no
ITA - 4 - 328 - 00 - A 4 - KO - 2450-AA- V	20.24.5 Canteen - Sezione, Elevazioni, Proprieta, Visuale	gen-21	no
ITA - 4 - 328 - 00 A 4 - KO - 2470-AA- V	20.24.6 Canteen - Elevazioni, Proprieta, Visuale	gen-21	no
225_Administration Building (329)			
ITA - 4 - 329 - OG2 - A 4 - KO - 0835-AA- V	20.25.1 Administratin Building - Paino 2 (regolare), Visuale	gen-21	no
ITA - 4 - 329 - S- - A 4 - KO - 0850-AA- V	20.25.2 Administratin Building - Sezione 1 & 2, Visuale	gen-21	no
ITA - 4 - 329 - 00 - A 4 - KO - 0870-AA- V	20.25.3 Administratin Building - Elevazioni, Proprieta, Visuale	gen-21	no
ITA - 4 - 329 - 00 - A 4 - KO - 0880-AA- V	20.25.4 Administratin Building - Elevazioni, Visuale	gen-21	no
226_Working Cube			
ITA - 4 - XX - 00 - A 4 - KO - 0620-AA- V	20.26.1 Working Cube - Piani 0-2, Sezione, Elevazioni, Visuale	gen-21	no
ITA - 4 - XX - 00 - A 4 - KO - 0621-AA- V	20.26.2 Working Cube - Piano 0, Proprieta, Visuale	gen-21	no
227_Donut			
ITA - 4 - XX - EG - A 4 - KO - 0920-AA- V	20.27.1 Donut - Piano 0, Visuale	gen-21	no
ITA - 4 - XX - OG1 - A 4 - KO - 0930-AA- V	20.27.2 Donut - Piano 1, Visuale	gen-21	no
ITA - 4 - XX - OG2 - A 4 - KO - 0940-AA- V	20.27.3 Donut - Piano 2, Visuale	gen-21	no
ITA - 4 - XX - 00 - A 4 - KO - 0950-AA- V	20.27.4 Donut - Sezione, Elevazioni, Visuale	gen-21	no
228_Masterplan Area I+II			
ITA - 4 - XX - 00 - A 4 - KO - 2820-AA- V	20.28.1 Masterplan Area I+II - Proprieta, Visuale	gen-21	no
229_P1 Corral			
ITA - 4 - P1 - 00 - A 4 - KO - 1320-AA- V	20.29.1 P1 Corral - Piano 0, Sezione, Elevazioni, Visuale	gen-21	no
Indagine Geologica (Settembre 2020)			
Relazione geologica	Relazione geologica	Settembre 2020	no
Relazione ambientale	Relazione ambientale	Settembre 2020	no
Stratigrafie pdf in inglese	Stratigrafie	Settembre 2020	no
RdP_8.218_20_Emd_0 e seguenti	Test chimical	Settembre 2020	no
BOREHOLE B1 e seguenti	Test geotechnical	Settembre 2020	no
Location Enviromental Surveys	Indagini ambientali	Settembre 2020	no
Location Geological Surveys	Rilievi geologici	Settembre 2020	no

Inteferenza tra dolina e pista LCH			
NTC Nota Risposta Interferenze Idrogeomorfologiche Pista LCH_sig	Relazione tecnica - Inteferenza tra dolina e pista LCH	nov-22	no
Stefano Margiotta_Relazione geologica sopralluogo dolina NTC - LCH	Approfondimento inerente la presunta dolina segnalata nella porzione sudorientale del territorio della Nardò Technical Center s.r.l.	nov-22	no
Impianto fotovoltaico			
Relazione Illustrativa Impianti Fotovoltaici_sign	Documentazione di progetto - Nuove piste di prova ed edifici - Impianti Fotovoltaici - Relazione Illustrativa	ott-22	no
Allegato 1_ITA-4-XXX-00-S4-LP-0024-AA-V_sign	Vista Generale - Impianti Fotovoltaici Area NTC	ott-22	no
Allegato 2_Impianti Fotovoltaici nell'area NTC_sign	Elenco potenze e superfici impianti fotovoltaici in area NTC per comune	ott-22	no

Relazione Geologica			
All 1 relazione geologica Piano di Sviluppo Industriale NTC(1).JPG	Allegato 1: Carta delle componenti geomorfologiche e idrologiche e Carta delle pericolosità	Maggio 2022	no
All 2 relazione geologica Piano di Sviluppo Industriale NTC(1).JPG	Allegato 2: Carta Idrogeomorfologica con Sezioni	Maggio 2022	no
All 3 relazione geologica Piano di Sviluppo Industriale NTC(1).JPG	Allegato 3: Carta isofreatiche con Sezioni	Maggio 2022	no
All 4 relazione geologica Piano di Sviluppo Industriale NTC(1).JPG	Allegato 4: Carta della Caratterizzazione sismica	Maggio 2022	no
relazione geologica Piano di Sviluppo Industriale NTC 2022 A(1).pdf	CARATTERIZZAZIONE GEOLOGICA, IDROGEOLOGICA E GEOFISICA DI UN'AREA IN LOCALITÀ FATTIZZE, IN AGRO DI NARDÒ E PORTO CESAREO SVOLTA NELL'AMBITO DELLA REDAZIONE DEL PIANO DI SVILUPPO INDUSTRIALE DI NTC Lecce, Maggio	Maggio 2022	no

Integrazioni per Provincia di Lecce - Servizio tutela e valorizzazione ambientale			
INTEGRAZIONI_RELAZIONE ESPLICATIVA_sig	Integrazioni relazione esplicativa	Luglio 2021	no
TABELLE DI CALCOLO_sig	Dimensionamento tubazioni acque meteoriche Area Edifici - Tabelle di calcolo	Luglio 2021	no

Integrazioni per Soprintendenza Archeologica, Belle Arti e Paesaggio			
RELAZIONE	Valutazione preventiva dell'interesse archeologico	Luglio 2021	no
TAVOLA 1	Carta dei rinvenimenti archeologici editi	Luglio 2021	no
TAVOLA 2	Carta dell'uso del suolo	Luglio 2021	no
TAVOLA 3	Carta della visibilità	Luglio 2021	no
TAVOLA 4	Carta delle UT e delle anomalie	Luglio 2021	no
TAVOLA 5	Planimetria con punti di presa	Luglio 2021	no
TAVOLA 6	Carta del potenziale e rischio archeologico	Luglio 2021	no

Studio di compatibilità idrologica-idraulica			
Relazione di compatibilità idraulica	Studio di compatibilità idrologica idraulica	Luglio 2021	no
Tavola1 Stato dei luoghi PAI	Inquadramento stato dei luoghi con individuazioni PAI	Luglio 2021	no
Tavola2 Nuova perimetrazione	Proposta di nuova perimetrazione di pericolosità idraulica	Luglio 2021	no

Tavola3 Verifica delle interferenze	Verifica delle interferenze del piano di sviluppo industriale con le perimetrazioni idrauliche	Luglio 2021	no

Visualizzazioni			
Visualizzazioni masterplan sviluppo NTC	Add Visualizations Masterplan Nardò Technical Center_fin	Novembre 2022	no

Studio illuminotecnico			
Relazione Tecnica Verifiche Illuminotecniche rev_22Giu22_signed-signed	Relazione Tecnica - Verifiche Illuminotecniche	Giugno 2022	no

Studio idrogeomorfologico			
Elenco elaborati_signed-signed	Elenco elaborati	Giugno 2022	no
Fascicolo delle piste interferenti planimetrie e sezioni di progetto_signed-signed	Fascicolo delle piste interferenti planimetrie e sezioni di progetto_signed-signed	Giugno 2022	no
Studio vincolo idrogeologico_signed-signed	Studio vincolo idrogeologico	Giugno 2022	no
Tavola 1 Stato dei luoghi_signed-signed	Stato dei luoghi	Giugno 2022	no
Tavola 2 Interferenze_signed-signed	Interferenze	Giugno 2022	no
Tavola 3 Collegamenti idraulici anello circolare_signed-signed	Collegamenti idraulici anello circolare	Giugno 2022	no
Tavola 4 Previsione idraulica del piano di sviluppo_signed-signed	Previsione idraulica del piano di sviluppo	Giugno 2022	no

STUDIO DI IMPATTO AMBIENTALE

Studio di Impatto Ambientale		data	segreto industriale
20V016_PAUR_PianoSviluppo_NTC_ELENCO_DOCUMENTAZIONE_AMBIENTALE_02	Documentazione ambientale - come consultarla	giu-22	no
20V016_PAUR_PianoSviluppo_NTC_PROGETTO_02	Descrizione del progetto	giu-22	no
20V016_PAUR_PianoSviluppo_NTC_PROGETTO_SCHEDE_Piste_02	Descrizione del progetto – Schede descrittive delle opere previste dal progetto – piste	giu-22	no
20V016_PAUR_PianoSviluppo_NTC_PROGETTO_SCHEDE_Edifici_02	Descrizione del progetto – Schede descrittive delle opere previste dal progetto – edifici	giu-22	no
20V016_PAUR_PianoSviluppo_NTC_PROGRAMMATICO_02	Riferimenti programmatici	giu-22	no
20V016_PAUR_PianoSviluppo_NTC_AMBIENTE_02	Analisi del contesto e dei potenziali impatti – compreso lo studio per la valutazione di incidenza e il piano di monitoraggio	giu-22	no
20V016_PAUR_PianoSviluppo_NTC_PMA_03	Piano di Monitoraggio Ambientale	ott-22	no
20V016_PAUR_PianoSviluppo_NTC_SINTESI_02	Sintesi non tecnica	giu-22	no
20V016_PAUR_NTC_Allegato_Tecnico:	Allegato Tecnico		
722286384_Verification Report_ISO 14064	*TUV, Rapporto di verifica 18 maggio 2022, sito NTC*	giu-22	no
A-CMS-IS-722286384-110	*TUV, Dichiarazione di verifica UNI EN ISO 14064:2019, NTC*	giu-22	no
Energy_Sustainability_Roadmap_2025	*Porsche, Roadmap NTC 2021-2025: Carbon neutrality*	giu-22	no
20V016_PAUR_PianoSviluppo_NTC_ALLEGATO_FOTOGRAFICO_02	Allegato Fotografico	giu-22	no
Studio Previsionale di Impatto Acustico			
20V016_PAUR_PianoSviluppo_NTC_ACUSTICA_RELAZIONE_02	Studio previsionale di impatto acustico	giu-22	no
20V016_PAUR_PianoSviluppo_NTC_ACUSTICA_INDAGINE_02	Indagine fonometrica	giu-22	no

Studio per la valutazione d'incidenza			
20V016_PAUR_PianoSviluppo_NTC_SdI_rev03	Studio per la valutazione di incidenza	ott-22	no
20V016_PAUR_PianoSviluppo_NTC_Sintesi_SdI_rev03	Sintesi dello Studio per la valutazione di incidenza	ott-22	no
NTC_Aree_natura_2000_opere_compens_urb_rev03	Tavola - Aree natura 2000 - opere di compensazione (rev 03) e delle opere di urbanizzazione (rev 02)	ott-22	no
NTC_Aree_protette_2000_opere_compens_urb_rev03	Tavola - Aree protette - opere di compensazione (rev 03) e delle opere di urbanizzazione (rev 02)	ott-22	no
NTC_Attuazione_Opere_compens_opere_urb_rev03	Tavola - Fasi di attuazione delle opere di compensazione (rev 03) e delle opere di urbanizzazione (rev 02)	ott-22	no
NTC_Habitat_DGR2442_opere_compens_opere_urb_rev03	Tavola - Habitat di interesse comunitario, perimetrazione DGR 2442/2018 - opere di compensazione (rev 03) e delle opere di urbanizzazione (rev 02)	ott-22	no
NTC_Opere_compens_opere_urb_rev03	Tavola - Opere di compensazione (rev 03) e Opere di urbanizzazione (rev 02)	ott-22	no
Relazione Paesaggistica			
20V016_PAUR_PianoSviluppo_NTC_REL_PAESAGGISTICA_03	Relazione paesaggistica	ott-22	no
NTC_Aree_natura_2000_opere_compens_urb_rev03	Tavola - Aree natura 2000 - opere di compensazione (rev 03) e delle opere di urbanizzazione (rev 02)	ott-22	no
NTC_Aree_protette_2000_opere_compens_urb_rev03	Tavola - Aree protette - progetto di compensazione e opere di urbanizzazione versione 03 (rev 02)	ott-22	no
NTC_Attuazione_Opere_compens_opere_urb_rev03	Tavola - Fasi di attuazione delle opere di compensazione (rev 03) e delle opere di urbanizzazione (rev 02)	ott-22	no
NTC_Opere_compens_opere_urb_rev03	Tavola - Opere di compensazione - versione 02 e 03 a confronto e opere di urbanizzazione (rev 02)	ott-22	no
NTC_PPTR_6-1_Puglia_Opere_compens_urban_rev03	Tavola - PPTR Puglia (agg Luglio 2021). 6.1 Struttura idro-geo-morfologica - opere di compensazione (rev 03) e di urbanizzazione (rev 02)	ott-22	no
NTC_PPTR_6-2_1_Puglia_Opere_compensa_urban_rev03	Tavola - PPTR Puglia (agg Luglio 2021). 6.2.1 Componenti botanico vegetazionali - opere di compensazione (rev 03) e di urbanizzazione (rev 02)	ott-22	no
NTC_PPTR_6-2_2_Puglia_Opere_compensa_urban_rev03	Tavola - PPTR Puglia (agg Luglio 2021). 6.2.2 Aree protette e siti naturalistici - opere di compensazione (rev 03) e di urbanizzazione (rev 02)	ott-22	no
NTC_PPTR_6-3_Puglia_Opere_compensa_urban_rev03	Tavola - PPTR Puglia (agg Luglio 2021). 6.3 Componenti culturali, insediative e componenti percettive - opere di compensazione (rev 03) e di urbanizzazione (rev 02)	ott-22	no
Relazione Vincolo Idrogeologico			
20V016_PAUR_PianoSviluppo_NTC_REL_VINC_IDROGEOLOGICO_02	Relazione Vincolo Idrogeologico	giu-22	no
Relazione Trasformazione Forestale			
20V016_PAUR_PianoSviluppo_NTC_REL_TRASF_FORESTALE_02	Relazione Trasformazione Forestale	giu-22	no
Allegato cartografico			
NTC_Inquadramento_Piano_Sviluppo_NCT_A1_rev02	Inquadramento territoriale - Piano di Sviluppo Industriale di NTC Masterplan fase 1 - 4 (rev 02)	giu-22	no

NTC_Progetto_Compensazione_Itinerareo_ciclopedonale_A1_rev02	Progetto di compensazioni – itinerario ciclopedonale	giu-22	no
NTC_Stato_fatto_Piste_A1_02	Stato di fatto Piste in uso	giu-22	no
NTC_Fase_cantiere_insfrastrutture_demolire_A1_rev02	Stato di fatto (Piste in uso) Infrastrutture da demolire	giu-22	no
NTC_Progetto_A1_rev02	Scenario di progetto (layout rev. 02) -Piste (esistenti, oggetto di miglioramento, ex novo) - Edifici ex novo	giu-22	no
NTC_Progetto_color_A1_rev02	Scenario di progetto (layout rev. 02) Piste (esistenti, oggetto di miglioramento, ex novo) - Edifici ex novo	giu-22	no
NTC_Fase_cantiere_A1_rev02	Scenario di progetto Fase di cantiere Layout di progetto (rev. 02)	giu-22	no
NTC_PTCP_Lecce_A1_02	Piano Territoriale di Coordinamento della Provincia di Lecce – Tavola 04	giu-22	no
NTC_PTCP_Lecce_vs_Compensazione_A1	Piano Territoriale di Coordinamento della Provincia di Lecce – Tavola 04 Opere di compensazione	giu-22	no
NTC_PRG_Nardo_ps4_A3_02	Piano Regolatore Generale del Comune di Nardò – Zonizzazione (4.1)	giu-22	no
NTC_PGR_Porto_Cesareo_Mobilità_vs_Progetto_A1_rev02	PRG Porto Cesareo (2010) Sistema della mobilità (Tav. 6a) Scenario di progetto (layout rev 02)	giu-22	no
NTC_PPTR_Puglia_6_1_Idro_geo_morf_vs_Progetto_A1_02	PPTR Puglia (agg. Luglio 2021) 6.1 Struttura idro-geo-morfologica su layout di progetto (rev 02)	giu-22	no
NTC_PPTR_Puglia_6_2_1_Comp_Bot_Veg_vs_Progetto_A1_02	PPTR Puglia (agg. Luglio 2021) 6.2 Struttura ecosistemica – ambientale 6.2.1 Componenti botanico-vegetazionali su layout di progetto (rev 02)	giu-22	no
NTC_PPTR_Puglia_6_2_2_Comp_Aree_prot_Siti_nat_vs_Progetto_A1_02	PPTR Puglia (agg. Luglio 2021) 6.2 Struttura ecosistemica – ambientale 6.2.2 Componenti aree protette e siti naturalistici su layout di progetto (rev 02)	giu-22	no
NTC_PPTR_Puglia_6_3_Comp_cul_insed_vs_Progetto_A1_02	PPTR Puglia (agg. Luglio 2021) 6.3.1 Componenti culturali, insediative 6.3.2 Componenti percettive su layout di progetto (rev 02)	giu-22	no
NTC_PPTR_6-1_Puglia_Opere_compens_urban_rev03	Tavola - PPTR Puglia (agg Luglio 2021). 6.1 Struttura idro-geo-morfologica - opere di compensazione (rev 03) e di urbanizzazione (rev 02)	ott-22	no
NTC_PPTR_6-2_1_Puglia_Opere_compensa_urban_rev03	Tavola - PPTR Puglia (agg Luglio 2021). 6.2.1 Componenti botanico vegetazionali - opere di compensazione (rev 03) e di urbanizzazione (rev 02)	ott-22	no
NTC_PPTR_6-2_2_Puglia_Opere_compensa_urban_rev03	Tavola - PPTR Puglia (agg Luglio 2021). 6.2.2 Aree protette e siti naturalistici - opere di compensazione (rev 03) e di urbanizzazione (rev 02)	ott-22	no
NTC_PPTR_6-3_Puglia_Opere_compensa_urban_rev03	Tavola - PPTR Puglia (agg Luglio 2021). 6.3 Componenti culturali, insediative e componenti percettive - opere di compensazione (rev 03) e di urbanizzazione (rev 02)	ott-22	no
NTC_PTA_2015-21_02	Tutela di Tutela delle acque della Regione Puglia 2015-2021	giu-22	no
NTC_PTA_Acque_depuratori_A3_02	Rete idrografica e Depuratori (PTA)	giu-22	no
NTC_AdB_PAI_PRGA_idra_project_A1_02	Piano di Bacino per l'assetto idrogeologico (PAI) dell'Appennino Meridionale - Pericolosità idraulica con sovrapposizione del layout di progetto (rev. 02)	giu-22	no
NTC_AdB_PAI_rischio_idraulico_A3	Piano di Bacino Stralcio per l'assetto idrogeologico (PAI) – Carta del rischio	giu-22	no
NTC_Uso_suolo_CLC_IV_02	Uso del suolo (Corine Land Cover 2018 – ISPRA IV Livello)	giu-22	no
NTC_Aree_Protette_vs_Progetto_A1_rev02	Aree protette – scenario di progetto (layout rev 02)	giu-22	no
NTC_Aree_Naturali_Progetto_compensazione_A1_02	Aree con valore naturalistico – Progetto di compensazione aree da rinaturalizzare e itinerario ciclopedonale (rev 02)	giu-22	no
NTC_Rete_natura_2000_vs_Progetto_A1_rev02	Rete natura 2000 – scenario di progetto (layout rev 02)	giu-22	no
NTC_Habitat_DGR2442_18_vs_progetto_A1_rev02	Habitat di interesse comunitario (Direttiva 92/43/CEE) perimetrazione DGR 2442/2018 con sovrapposizione del layout di progetto (rev 02)	giu-22	no
NTC_Carta_Vegetazione_2020_A1	Carta della vegetazione (proposta di aggiornamento 2020)	giu-22	no
NTC_Carta_Vegetazione_2020_vs_progetto_A1_rev02	Carta della vegetazione (proposta di aggiornamento 2020) sovrapposizione del layout di progetto (rev. 02)	giu-22	no
NTC_Specie_vegetali_vs_progetto_A1_rev02	Carta delle specie vegetali delle Liste Rosse e Siti di presenza di specie vegetali della direttiva 62/43/CEE sovrapposizione del layout di progetto (rev 02)	giu-22	no
NTC_Habitat_DGR2442_18_Boschi_Vincolo_idrogeologico_Progetto_A1_02	Carta della Vegetazione (DGR 2442/2018) – Boschi (come da PPTR) – Vincolo idrogeologico (come da PPTR) con sovrapposizione del layout di progetto (rev	giu-22	no
NTC_Interferenze_Habitat_DGR2442_18_vs_progetto_A1_rev02	Interferenze con Habitat di interesse comunitario (Direttiva 92/43/CEE) perimetrazione DGR 2442/2018 sovrapposizione del layout di progetto (rev 02)	giu-22	no
NTC_Habitat_DGR2442_18_Proposta2020_confronto_A1_rev02	Habitat di interesse comunitario (Direttiva 92/43/CEE) perimetrazione DGR 2442/2018 (9340 e 6220*) vs Proposta Carta della Vegetazione (2020)	giu-22	no
NTC_Caratterizzazione_suolo_A1_02	Caratterizzazione ambientale del suolo sovrapposizione del layout di progetto (rev 02)	giu-22	no
NTC_Acustica_PCCA_Nardo_A1_02	Piano di Classificazione acustica del Comune di Nardò Recettori e Punti di misura (rev 02)	giu-22	no
NTC_Acustica_PCCA_Cesareo_A1_02	Piano di Classificazione acustica del Comune di Porto Cesareo Recettori e Punti di misura (rev 02)	giu-22	no
NTC_Acustica_Recettori_PMisura_recettori_A1_02	Recettori e Punti di misura (indagine fonometrica) (rev. 02)	giu-22	no
NTC_Acustica_Mappa_cantiere_Macrofase1_A1_02	Mappa acustica - contributo delle attività di cantiere (dismissione e costruzione) Macrofase 1 - fasi 1 e 2 - Periodo diurno	giu-22	no
NTC_Acustica_Mappa_cantiere_Macrofase2f3_A1_02	Mappa acustica - contributo delle attività di cantiere (dismissione e costruzione) Macrofase 2 - fasi 3 - Periodo diurno	giu-22	no
NTC_Acustica_Mappa_cantiere_Macrofase2f4_A1_02	Mappa acustica - contributo delle attività di cantiere (dismissione e costruzione) Macrofase 2 - fasi 4 - Periodo diurno	giu-22	no
NTC_Acustica_Mappa_Stato_Fatto_PD44_A1_02	Mappa acustica (rev 02) contributo NTC nello stato di fatto Periodo diurno	giu-22	no
NTC_Acustica_Mappa_Stato_Fatto_PN45_A1_02	Mappa acustica (rev 02) contributo NTC nello stato di fatto Periodo notturno	giu-22	no
NTC_Acustica_Mappa_Progetto_PD63_A1_02	Mappa acustica (rev 02) contributo NTC nello scenario di progetto Periodo diurno	giu-22	no
NTC_Acustica_Mappa_Progetto_PN62_A1_02	Mappa acustica (rev 02) contributo NTC nello scenario di progetto Periodo notturno	giu-22	no

NTC_ARIA_Fase_cantiere_Macro1_preliminare_A1_02	Emissioni di particolato contributo delle attività di cantiere Macrofase 1 - Fase preliminare - demolizione delle strutture	giu-22	no
NTC_ARIA_Fase_cantiere_Macro1_fase1_2_A1_02	Emissioni di particolato contributo delle attività di cantiere Macrofase 1 - fasi 1 e 2 (dismissione e costruzione)	giu-22	no
NTC_ARIA_Fase_cantiere_Macro2_fase3_Preliminare_A1_rev02	Emissioni di particolato contributo delle attività di cantiere Macrofase 2 - Fasi 3 Fase preliminare Demolizione delle strutture	giu-22	no
NTC_ARIA_Fase_cantiere_Macro2_fase3_A1_rev02	Emissioni di particolato contributo delle attività di cantiere Macrofase 2 - Fasi 3 Demolizione e Costruzione	giu-22	no
NTC_ARIA_Fase_cantiere_Macro2_fase4_Preliminare_A1_rev02	Emissioni di particolato contributo delle attività di cantiere Macrofase 2 - Fasi 4 Fase preliminare Demolizione delle strutture	giu-22	no
NTC_ARIA_Fase_cantiere_Macro2_fase4_A1_rev02	Emissioni di particolato contributo delle attività di cantiere Macrofase 2 - Fasi 4 Demolizione e Costruzione	giu-22	no
NTC_ARIA Mappa_Benzene_02	Sostanza organiche volatili (espressi come benzene) – concentrazioni medie annuali	giu-22	no
NTC_ARIA Mappa_CO_02	Monossido di carbonio CO – concentrazioni massime annuali su media 8 h	giu-22	no
NTC_ARIA Mappa_NO2_massima_oraria_02	Biossido di azoto NO2 - Concentrazioni massime annuali su media oraria	giu-22	no
NTC_ARIA Mappa_NO2_media_annuale_02	Biossido di azoto NO2 - Concentrazioni medie annuali	giu-22	no
NTC_ARIA Mappa_PM2_5_02	Polveri ultrafini PM2.5 - Concentrazioni medie annuali	giu-22	no
NTC_ARIA Mappa_PM10 massimi 24 ore_02	Polveri sottili PM10 - Concentrazioni massime annuali su media giornaliera	giu-22	no
NTC_ARIA Mappa_PM10_media_annuale_02	Polveri sottili PM10 - Concentrazioni medie annuali	giu-22	no

Elaborati integrativi			
20V016_PAUR_PianoSviluppo_NTC_visibilità	Analisi della visibilità. Risposta a quanto richiesto dal Comitato Tecnico regionale nella seduta del 1.3.2022 e nel Parere finale espresso nella seduta del 28.7.2022 al punto 12	set-22	no
NTC_Analisi_visibilità_vs_progetto_CTR_A1_rev03	carta della visibilità - sovrapposizione del layout di progetto (rev 02) Risposta a quanto richiesto dal Comitato Tecnico regionale nella seduta del 1.3.2022 e nel Parere finale espresso nella seduta del 28.7.2022 al punto 12	set-22	no
NTC_Analisi_visibilità_vs_progetto_Ortofoto_A1_rev03	carta della visibilità - sovrapposizione del layout di progetto (rev 02) Risposta a quanto richiesto dal Comitato Tecnico regionale nella seduta del 1.3.2022 e nel Parere finale espresso nella seduta del 28.7.2022 al punto 12	set-22	no
20V016_PAUR_PianoSviluppo_NTC_noterispSOPP_punti_3_4	Nota di risposta alle osservazioni del Servizio Osservatorio e pianificazione paesaggistica della Regione Puglia - Punto 3 Linee Guida sulle APPEA e Punto 4 - Aspetti visivo percettivi	nov-22	no
20V16_NTC_Chiarimenti_acustica_ARPA	Studio previsionale di impatto acustico - nota di chiarimento in risposta alle osservazioni di ARPA Puglia n. 69347_08.10.2021 trasmesse da ARPA Puglia con lettera del 02.08.2022	set-22	no
20V16_NTC_Chiarimenti_acustica_ARPA_02	Studio previsionale di impatto acustico - seconda nota di chiarimento in risposta alle osservazioni di ARPA Puglia lettera prot. n. 0069187 - 156-10/10/2022	ott-22	no
20V16_Chiarimenti_ARIA_ARPA_151122	Studio previsionale di impatto sulla qualità dell'aria - nota di chiarimento in risposta alle osservazioni di ARPA Puglia n. 0073934-32-28/10/2022	nov-22	no

PROGETTO DELLE OPERE DI COMPENSAZIONE

Elenco elaborati		data	segreto industriale
COM_DOC_00	Elenco elaborati	Ottobre 2022	no
Documenti			
COM_DOC_01	Relazione tecnico illustrativa	Ottobre 2022	no
COM_DOC_02	Computo metrico estimativo	Ottobre 2022	no
COM_DOC_03	Analisi delle aree di intervento del progetto di rinaturalizzazione: stato di fatto e azioni di progetto	Ottobre 2022	no
COM_DOC_04	Programma di attuazione del Masterplan di sviluppo industriale e del progetto delle Opere di Compensazione	Ottobre 2022	sì
Tavole			
COM_TAV_01.1	Confronto stato di fatto e progetto del masterplan di sviluppo su ortofoto	Giugno 2022	no
COM_TAV_01.2	Confronto stato di fatto e progetto del masterplan di sviluppo su Carta degli habitat DGR 2442.2018	Giugno 2022	no
COM_TAV_01.3	Confronto stato di fatto e progetto del masterplan di sviluppo su Carta della vegetazione (proposta di aggiornamento 2020)	Giugno 2022	no
COM_TAV_02	Stato di fatto: quadro della naturalità esistente e delle aree protette	Giugno 2022	no
COM_TAV_03	Progetto di rinaturalizzazione: strategia di connessione ecologica	Settembre 2022	no
COM_TAV_04	Progetto di rinaturalizzazione: individuazione delle aree di intervento	Settembre 2022	no
COM_TAV_05	Progetto di rinaturalizzazione: azioni progettuali	Ottobre 2022	no
COM_TAV_06.1	Progetto di rinaturalizzazione: schemi tipologici azioni 1, 2 e 3.A	Ottobre 2022	no
COM_TAV_06.2	Progetto di rinaturalizzazione: schemi tipologici azione 3.B	Ottobre 2022	no
COM_TAV_06.3	Progetto di rinaturalizzazione: schemi tipologici azioni 4.A e 4.B	Ottobre 2022	no
COM_TAV_07	Progetto di rinaturalizzazione: abaco delle specie	Ottobre 2022	no
COM_TAV_08	Progetto di rinaturalizzazione: strategia temporale di attuazione	Ottobre 2022	no
COM_TAV_09	Quadro di insieme delle opere di compensazione: progetto di rinaturalizzazione e altre opere di interesse pubblico	Ottobre 2022	no
COM_TAV_10	Progetto degli itinerari ciclopedonali	Ottobre 2022	no
COM_TAV_11	Progetto degli itinerari ciclopedonali, sezioni tipologiche	Giugno 2022	no
COM_TAV_12	Progetto degli itinerari ciclopedonali, aree di sosta	Giugno 2022	no
COM_TAV_13	Riqualificazione del Centro Visite di Torre Chianca e valorizzazione della Pineta Serra degli Angeli	Giugno 2022	no
COM_TAV_14	Individuazione catastale delle aree di intervento	Settembre 2022	no
COM_TAV_15	Manifesto di sintesi del progetto di compensazione	Ottobre 2022	no
COM_TAV_16	Modifiche alle aree coinvolte a seguito dei pareri pervenuti durante la Conferenza dei Servizi	Ottobre 2022	no

Allegati			
COM_ALL_A	Approfondimento circa le opere di compensazione relative al periodo 2008-2014-2018	Giugno 2022	no
ALLEGATO 1	Verbale regione fine lavori 16.04.15	Giugno 2022	no
ALLEGATO 2	Manutenzione nucleo rigenerazione	Giugno 2022	no

Integrazioni			
COM_INT_01	Risposta alle osservazioni e pareri pervenuti nell'ambito della prima seduta della Conferenza dei Servizi del 03.08.2022	Settembre 2022	no
-	Nota di risposta alle richieste di integrazione di ARPA_Biodiversità	Ottobre 2022	no
-	Documento di sintesi del Progetto delle Opere di Compensazione	Ottobre 2022	no
-	Piano Sviluppo NTC_risposte OOP_funzionalità ecologica	Novembre 2022	no
-	Piano Sviluppo NTC_risposte OOP_componenti visivo-percettive	Novembre 2022	no

VALUTAZIONE AMBIENTALE STRATEGICA

Valutazione Ambientale Strategica		data	segreto industriale
20V016_Variante Urb_VAS_RappAmb	Rapporto Ambientale	giu-22	no
20V016_Variante Urb_VAS_SdI	Studio per la valutazione di incidenza	giu-22	no
20V016_Variante Urb_VAS_RappAmb_SNT	Sintesi del rapporto ambientale	giu-22	no

Elaborati integrativi			
20V016_Variante Urb_VAS_Int_02	Integrazione del rapporto ambientale a seguito dell'aggiornamento del progetto di compensazione e delle opere di urbanizzazione	ott-22	no
NTC_Opere_compensa__urban_rev02_vs_rev03	Tavola - Opere di compensazione - versione 02 e 03 a confronto e opere di urbanizzazione (rev 02)	ott-22	no
20V016_Variante Urb_VAS_ContrOss	Osservazioni pervenute in fase di consultazione e relative considerazioni ai fini delle controdeduzioni	set-22	no

VARIANTE URBANISTICA PER COMUNE DI NARDO'

ELABORATI DESCRITTIVI		data	segreto industriale
REL. 1	Relazione generale	21 Ottobre 2022 / 02	no
	Allegato Computo superfici e volumi e tabelle indici urbanistici		
REL.2	Piano particellare di esproprio	21 Ottobre 2022 / 02	no
	Allegato 1 Elenco ditte e determinazione indennità di esproprio		
	Allegato 2 Planimetria catastale delle aree da espropriare		
REL. 3	Parere di compatibilità paesaggistica	Giugno 2022 / 00	no
221004_Tabella Superfici e Volumi Nuovi Edifici	221004 Tab. Superfici e Volumi Nuovi Edifici ***a firma del progettista: Obermeyer Infrastruktur***	Giugno 2022 / 00	no

ELABORATI GRAFICI			
TAV. 1	ANALISI - Inquadramento - Planimetrica generale	Giugno 2022 / 00	no
TAV. 2A	ANALISI - Inquadramento territoriale dell'area su CTR (area ingresso e officine)	Giugno 2022 / 00	no
TAV.2B	ANALISI - Inquadramento territoriale dell'area su CTR (area sud)	Giugno 2022 / 00	no
TAV.2C	ANALISI - Inquadramento territoriale dell'area su CTR (area nord)	Giugno 2022 / 00	no
TAV3.A	ANALISI - Inquadramento urbanistico stralcio PRG Nardò	Giugno 2022 / 00	no
TAV3.B	ANALISI - Inquadramento urbanistico stralcio PUG Porto Cesareo	Giugno 2022 / 00	no
TAV. 4	ANALISI - Planimetria su base catastale (N.13 Fogli)	Giugno 2022 / 00	no
TAV.5A1	ANALISI - Strumenti pianificazione area vasta PAI - Pericolosità geomorfologica	Giugno 2022 / 00	no
TAV.5A2	ANALISI - Strumenti pianificazione area vasta PAI - Pericolosità idraulica	Giugno 2022 / 00	no
TAV.5B	ANALISI - Strumenti pianificazione area vasta PTCP - Stralcio Tav. 4	Giugno 2022 / 00	no
TAV.5C	ANALISI - Strumenti pianificazione area vasta PTA - carta aree di vincolo uso degli acquiferi PTA - carta delle isopieze	Giugno 2022 / 00	no
TAV.5D	ANALISI - Strumenti pianificazione area vasta PPTR (N°6 fogli)	Giugno 2022 / 00	no
TAV.6	ANALISI - Inquadramento fotografico (N.2 Fogli)	Giugno 2022 / 00	no
TAV.7	PROGETTO - Inquadramento - planimetria generale	21 Ottobre 2022 / 02	no
TAV.8A	Inquadramento territoriale dell'area su CTR e individuazione funzioni edifici (area ingresso e officine)	6 Ottobre 2022 / 01	no
TAV.8B	PROGETTO - Inquadramento territoriale dell'area su CTR e individuazione funzioni edifici (area sud)	6 Ottobre 2022 / 01	no
TAV.8C	PROGETTO - Inquadramento territoriale dell'area su CTR e individuazione funzioni edifici (area nord)	6 Ottobre 2022 / 01	no
TAV.9A	PROGETTO - Inquadramento urbanistico stralcio PRG Nardò (Foglio 1 di 3)	6 Ottobre 2022 / 01	no
	PROGETTO - Inquadramento urbanistico stralcio PRG Nardò(Foglio 2 di 3)	21 Ottobre 2022 / 02	no
	PROGETTO - Inquadramento urbanistico stralcio PRG Nardò (Foglio 3 di 3)	21 Ottobre 2022 / 02	no
TAV.9B	PROGETTO - Inquadramento urbanistico stralcio PUG Porto Cesareo (N.2 fogli)	Ottobre 2022 / 02	no
TAV.9C	PROGETTO - Variante urbanistica degli strumenti urbanistici	Ottobre 2022 / 02	no
TAV.10	PROGETTO - Planimetria variante urbanistica su base catastale (N.24 Fogli) Fogli da 2 a 17, da 20 a 24	6 Ottobre 2022 / 01	no
	PROGETTO - Planimetria variante urbanistica su base catastale (N.24 Fogli) Fogli 1, 18 e 19	21 Ottobre 2022 / 02	no
TAV.11A1	PROGETTO - Strumenti pianificazione area vasta PAI - Pericolosità geomorfologica	21 Ottobre 2022 / 02	no
TAV.11A2	PROGETTO - Strumenti pianificazione area vasta PAI - Pericolosità idraulica	21 Ottobre 2022 / 02	no
TAV.11B	PROGETTO - Strumenti pianificazione area vasta - Stralcio Tav. 4 PTCP	21 Ottobre 2022 / 01	no
TAV.11C	PROGETTO - Strumenti pianificazione area vasta PTA - carta aree di vincolo uso degli acquiferi PTA - carta delle isopieze	6 Ottobre 2022 / 01	no
TAV.11D	PROGETTO - Strumenti pianificazione area vasta stralcio tavola PPTR (N°6 fogli)	21 Ottobre 2022 / 02	no
TAV.12	PROGETTO - Individuazione dei punti di allaccio, degli imp. di trattamento acque nere e imp. trattamento acque bianche	Giugno 2022 / 00	no
TAV.13A	Planimetria stato di fatto con indicazione dei titoli abilitativi (Area ingresso e officine)	6 Ottobre 2022 / 01	no
TAV.13B	Planimetria stato di fatto con indicazione dei titoli abilitativi (Area sud)	6 Ottobre 2022 / 01	no
TAV.13C	Planimetria stato di fatto con indicazione dei titoli abilitativi (Area Nord)	6 Ottobre 2022 / 01	no
TAV.14	PROGETTO - Planimetria generale con individuazione delle aree destinate a standard urbanistici (art. 5 D.M. 1444/68)	21 Ottobre 2022 / 01	no
TAV.15	PROGETTO - Planimetria generale con individuazione delle aree destinate a parcheggi privati pertinenziali (legge 122/89)	Settembre 2022 / 00	no
TAV.16	Extension area 1 e 2 zonizzazione di dettaglio - parametri urbanistici	6 ottobre 2022 / 00	no
TAV.17	PROGETTO - Planimetria area destinata a parcheggio pubblico	21 Ottobre 2022 / 01	no

02_ITA-4-XX-00-A2-KO-2821-AC-V	Area centrale posizionamento edifici, superfici e volumi -Masterplan (Extension area I e II) ***a firma del progettista: Obermeyer Infrastruktur***	Luglio 2021 / 00	no
02_ITA-4-XX-00-A2-KO-2822-AC-V	Altre aree posizionamento edifici, superfici e volumi -Masterplan (Senza aree di espansione I + II) ***a firma del progettista: Obermeyer Infrastruktur***	Luglio 2021 / 00	no

VARIANTE URBANISTICA PER COMUNE DI PORTO CESAREO

ELABORATI DESCRITTIVI		data	segreto industriale
REL. 1	Relazione generale	21 Ottobre 2022 / 02	no
	Allegato Computo superfici e volumi e tabelle indici urbanistici		
REL.2	Piano particellare di esproprio	21 Ottobre 2022 / 02	no
	Allegato 1 Elenco ditte e determinazione indennità di esproprio		
	Allegato 2 Planimetria catastale delle aree da espropriare		
REL. 3	Parere di compatibilità paesaggistica	Giugno 2022 / 00	no
221004_Tabella Superfici e Volumi Nuovi Edifici	221004 Tab. Superfici e Volumi Nuovi Edifici ***a firma del progettista: Obermeyer Infrastruktur***	Giugno 2022 / 00	no

ELABORATI GRAFICI			
TAV. 1	ANALISI - Inquadramento - Planimetrica generale	Giugno 2022 / 00	no
TAV. 2A	ANALISI - Inquadramento territoriale dell'area su CTR (area ingresso e officine)	Giugno 2022 / 00	no
TAV.2B	ANALISI - Inquadramento territoriale dell'area su CTR (area sud)	Giugno 2022 / 00	no
TAV.2C	ANALISI - Inquadramento territoriale dell'area su CTR (area nord)	Giugno 2022 / 00	no
TAV3.A	ANALISI - Inquadramento urbanistico stralcio PRG Nardò	Giugno 2022 / 00	no
TAV3.B	ANALISI - Inquadramento urbanistico stralcio PUG Porto Cesareo	Giugno 2022 / 00	no
TAV. 4	ANALISI - Planimetria su base catastale (N.13 Fogli)	Giugno 2022 / 00	no
TAV.5A1	ANALISI - Strumenti pianificazione area vasta PAI - Pericolosità geomorfologica	Giugno 2022 / 00	no
TAV.5A2	ANALISI - Strumenti pianificazione area vasta PAI - Pericolosità idraulica	Giugno 2022 / 00	no
TAV.5B	ANALISI - Strumenti pianificazione area vasta PTCP - Stralcio Tav. 4	Giugno 2022 / 00	no
TAV.5C	ANALISI - Strumenti pianificazione area vasta PTA - carta aree di vincolo uso degli acquiferi PTA - carta delle isopieze	Giugno 2022 / 00	no
TAV.5D	ANALISI - Strumenti pianificazione area vasta PPTR (N°6 fogli)	Giugno 2022 / 00	no
TAV.6	ANALISI - Inquadramento fotografico (N.2 Fogli)	Giugno 2022 / 00	no
TAV.7	PROGETTO - Inquadramento - planimetria generale	21 Ottobre 2022 / 02	no
TAV.8A	Inquadramento territoriale dell'area su CTR e individuazione funzioni edifici (area ingresso e officine)	6 Ottobre 2022 / 01	no
TAV.8B	PROGETTO - Inquadramento territoriale dell'area su CTR e individuazione funzioni edifici (area sud)	6 Ottobre 2022 / 01	no
TAV.8C	PROGETTO - Inquadramento territoriale dell'area su CTR e individuazione funzioni edifici (area nord)	6 Ottobre 2022 / 01	no
TAV.9A	PROGETTO - Inquadramento urbanistico stralcio PRG Nardò (Foglio 1 di 3)	6 Ottobre 2022 / 01	no
	PROGETTO - Inquadramento urbanistico stralcio PRG Nardò(Foglio 2 di 3)	21 Ottobre 2022 / 02	no
	PROGETTO - Inquadramento urbanistico stralcio PRG Nardò (Foglio 3 di 3)	21 Ottobre 2022 / 02	no
TAV.9B	PROGETTO - Inquadramento urbanistico stralcio PUG Porto Cesareo (N.2 fogli)	Ottobre 2022 / 02	no
TAV.9C	PROGETTO - Variante urbanistica degli strumenti urbanistici	Ottobre 2022 / 02	no
TAV.10	PROGETTO - Planimetria variante urbanistica su base catastale (N.24 Fogli) Fogli da 2 a 17, da 20 a 24	6 Ottobre 2022 / 01	no
	PROGETTO - Planimetria variante urbanistica su base catastale (N.24 Fogli) Fogli 1, 18 e 19	21 Ottobre 2022 / 02	no
TAV.11A1	PROGETTO - Strumenti pianificazione area vasta PAI - Pericolosità geomorfologica	21 Ottobre 2022 / 02	no
TAV.11A2	PROGETTO - Strumenti pianificazione area vasta PAI - Pericolosità idraulica	21 Ottobre 2022 / 02	no
TAV.11B	PROGETTO - Strumenti pianificazione area vasta - Stralcio Tav. 4 PTCP	21 Ottobre 2022 / 01	no
TAV.11C	PROGETTO - Strumenti pianificazione area vasta PTA - carta aree di vincolo uso degli acquiferi PTA - carta delle isopieze	6 Ottobre 2022 / 01	no
TAV.11D	PROGETTO - Strumenti pianificazione area vasta stralcio tavola PPTR (N°6 fogli)	21 Ottobre 2022 / 02	no
TAV.12	PROGETTO - Individuazione dei punti di allaccio, degli imp. di trattamento acque nere e imp. trattamento acque bianche	Giugno 2022 / 00	no
TAV.13A	Planimetria stato di fatto con indicazione dei titoli abilitativi (Area ingresso e officine)	6 Ottobre 2022 / 01	no
TAV.13B	Planimetria stato di fatto con indicazione dei titoli abilitativi (Area sud)	6 Ottobre 2022 / 01	no
TAV.13C	Planimetria stato di fatto con indicazione dei titoli abilitativi (Area Nord)	6 Ottobre 2022 / 01	no
TAV.14	PROGETTO - Planimetria generale con individuazione delle aree destinate a standard urbanistici (art. 5 D.M. 1444/68)	21 Ottobre 2022 / 01	no
TAV.15	PROGETTO - Planimetria generale con individuazione delle aree destinate a parcheggi privati pertinenziali (legge 122/89)	Settembre 2022 / 00	no
TAV.16	Extension area 1 e 2 zonizzazione di dettaglio - parametri urbanistici	6 ottobre 2022 / 00	no
TAV.17	PROGETTO - Planimetria area destinata a parcheggio pubblico	21 Ottobre 2022 / 01	no

02_ITA-4-XX-00-A2-KO-2821-AC-V	Area centrale posizionamento edifici, superfici e volumi -Masterplan (Extension area I e II) ***a firma del progettista: Obermeyer Infrastruktur***	Luglio 2021 / 00	no
02_ITA-4-XX-00-A2-KO-2822-AC-V	Altre aree posizionamento edifici, superfici e volumi -Masterplan (Senza aree di espansione I + II) ***a firma del progettista: Obermeyer Infrastruktur***	Luglio 2021 / 00	no

REGIONE PUGLIA

DIPARTIMENTO SVILUPPO ECONOMICO

PROCESSO DI

VALUTAZIONE AMBIENTALE STRATEGICA

DELL'ACCORDO DI PROGRAMMA PER IL PIANO DI SVILUPPO DI NARDÒ TECHNICAL CENTER

SOTTOSCRITTO DALLA REGIONE PUGLIA,
DAI COMUNI DI NARDÒ E PORTO CESAREO
E DAL CONSORZIO ASI DI LECCE

DICHIARAZIONE DI SINTESI

MISURE IN MERITO AL MONITORAGGIO

Autorità Procedente VAS

Regione Puglia – Dipartimento Sviluppo economico

Direttora di Dipartimento - Dott.sa Gianna Elisa Berlingerio

Supporto tecnico-amministrativo

Regione Puglia – Sezione Competitività

Asset

Proponente

Nardò Technical Center Porsche Engineering

Redazione dei documenti per la procedura di VAS

AMBIENTE ITALIA S.R.L. Milano

www.ambienteitalia.it

INDICE

1. INTRODUZIONE
2. PREMESSA METODOLOGICA
3. CONTENUTI DELL'ACCORDO DI PROGRAMMA
4. SINTESI DEL PROCESSO VAS DELL'ACCORDO DI PROGRAMMA NTC

DICHIARAZIONE DI SINTESI

5. L'INTEGRAZIONE DELLE CONSIDERAZIONI AMBIENTALI NEL ACCORDO DI PROGRAMMA
   5.1. GLI OBIETTIVI DI PROTEZIONE AMBIENTALE CHE HANNO ORIENTATO LA DEFINIZIONE DELL'ACCORDO DI PROGRAMMA
   5.2. IL "VALORE AGGIUNTO" DERIVANTE DAL COORDINAMENTO AMMINISTRATIVO CON LA PROCEDURA PAUR
      5.2.1. LA VALUTAZIONE D'INCIDENZA
   5.3. LO SVOLGIMENTO DELLE FASI DI CONSULTAZIONE PUBBLICA
   5.4. IL CONTRIBUTO DEL PARERE MOTIVATO ALLA DEFINIZIONE DELLA VAS
6. MODALITÀ CON LE QUALI SI È TENUTO CONTO DEL RAPPORTO AMBIENTALE E DEGLI ESITI DELLE CONSULTAZIONI
   6.1. COME SI È TENUTO CONTO DEL RAPPORTO AMBIENTALE NELLA STESURA DEFINITIVA DELL'ACCORDO DI PROGRAMMA
   6.2. COME SI È TENUTO CONTO DEI CONTRIBUTI E DELLE OSSERVAZIONI PERVENUTE DURANTE LE FASI DI CONSULTAZIONE
      6.2.1. FASE DI CONSULTAZIONE PRELIMINARE
      6.2.2. FASE DI CONSULTAZIONE PUBBLICA
7. LE RAGIONI PER LE QUALI È STATO SCELTO L'ACCORDO DI PROGRAMMA ALLA LUCE DELLE ALTERNATIVE INDIVIDUATE

8. MISURE IN MERITO AL MONITORAGGIO VAS

   8.1. PERIODICITÀ DEL REPORTING
   8.2. MODALITÀ DI ACQUISIZIONE E RILEVAMENTO DEI DATI, DEFINIZIONE DELLE COMPETENZE E DELLE RISORSE
   8.3. INDIVIDUAZIONE DEI CRITERI IN BASE AI QUALI STABILIRE LA NECESSITÀ DELLE "MISURE CORRETTIVE"
   8.4. GLI INDICATORI DEL MONITORAGGIO VAS DELL'ACCORDO DI PROGRAMMA NTC

ALLEGATI

1. "20V016_VARIANTE URB_VAS_CONTROSS"
2. "20V016_VARIANTE URB_VAS_INT"
3. "NOTA_CHIARIMENTO_DOCUMENTAZIONE_VAS_7OTT2022"
4. "20V016_NTC_CONTREDUZIONI_XDSINTESI_PUNTI_A_C_F_191222_02"

1. INTRODUZIONE

La Dichiarazione di sintesi rappresenta l'atto conclusivo della fase di elaborazione e approvazione di un Piano o Programma sottoposto a VAS, che la Direttiva 2001/42/CE, cosiddetta direttiva VAS, **descrive come un documento "*in cui si illustra in che modo le considerazioni ambientali sono state integrate nel piano o programma e come si è tenuto conto, ai sensi dell'articolo 8, del rapporto ambientale redatto ai sensi dell'articolo 5, dei pareri espressi ai sensi dell'articolo 6 e dei risultati delle consultazioni avviate ai sensi dell'articolo 7, nonché le ragioni per le quali è stato scelto il piano o il Programma adottato, alla luce delle alternative possibili che erano state individuate*".

La medesima direttiva prevede altresì che le **misure adottate in merito al monitoraggio, già presenti nel Rapporto Ambientale** (documento principale della VAS sottoposto alla consultazione pubblica durante il processo), **siano nuovamente pubblicate all'atto dell'approvazione del Piano e Programma, unitamente alla suddetta dichiarazione di sintesi.** Tali misure:

- assicurano nel tempo il controllo degli impatti significativi sull'ambiente derivanti dall'attuazione dei piani e dei programmi approvati e la verifica del raggiungimento degli obiettivi di protezione ambientale prefissati, così da individuare tempestivamente gli impatti negativi imprevisti e da adottare le opportune misure correttive
- comprendono:
    - le modalità di raccolta dei dati e di elaborazione degli indicatori necessari alla valutazione degli impatti, coerentemente con quelli utilizzati nella descrizione dello stato dell'ambiente e nella valutazione delle alternative;
    - la periodicità della produzione di un rapporto illustrante i risultati della valutazione degli impatti;
    - le misure correttive da adottare;
    - le indicazioni circa responsabilità, tempi di attuazione, ruoli e risorse necessarie per la realizzazione e la gestione del monitoraggio.

La Direttiva VAS si pone l'obiettivo "*di garantire un elevato livello di protezione dell'ambiente e di contribuire all'integrazione di considerazioni ambientali all'atto dell'elaborazione e dell'adozione di piani e programmi al fine di promuovere lo sviluppo sostenibile, assicurando che venga effettuata la valutazione ambientale di determinati piani e programmi che possono avere effetti significativi sull'ambiente*" (ex art. 1).

Nello specificare gli **ambiti di applicazione**, la direttiva include **i piani e i programmi elaborati per i settori** agricolo, forestale, della pesca, energetico, industriale, dei trasporti, della gestione dei rifiuti e delle acque, delle telecomunicazioni, turistico, **della pianificazione territoriale o della destinazione dei suoli, e che definiscono il quadro di riferimento per l'autorizzazione dei progetti elencati negli allegati I e II della direttiva 85/337/CEE (VIA) o per i quali, in considerazione dei possibili effetti sui siti, si ritiene necessaria una valutazione ai sensi degli articoli 6 e 7 della direttiva 92/43/CEE (Habitat)**.

La Direttiva, all'art. 4, stabilisce che la valutazione ambientale deve essere effettuata durante la fase preparatoria del piano o dell'Accordo di Programma ed anteriormente alla sua adozione o all'avvio della relativa procedura legislativa.

La direttiva VAS è stata recepita nell'ordinamento italiano dal D.Lgs. n. 152 del 3 aprile 2006 e smi. La norma nazionale riprende dalla direttiva la casistica dei piani e programmi soggetti all'applicazione della valutazione ambientale strategica, definendo al Titolo II le modalità di svolgimento.

La Regione Puglia ha promulgato la Legge regionale n. 44 del 14 dicembre 2012, "Disciplina regionale in materia di valutazione ambientale strategica", che costituisce norma di recepimento del D.Lgs. n. 152/06 e smi, e che è stata modificata dalla Legge regionale 12 febbraio 2014, n. 4. Inoltre in attuazione della suddetta norma regionale è stato emanato il Regolamento regionale n. 18 del 9/10/2013 al fine di disciplinare "*i procedimenti di valutazione ambientale strategica (VAS) e verifica di assoggettabilità a VAS di piani e programmi afferenti al settore della*

pianificazione territoriale o della destinazione d'uso dei suoli, per i quali sia attribuito ai Comuni il ruolo di autorità procedente".

La presente Dichiarazione di Sintesi è redatta dall'Autorità Procedente (Dipartimento Sviluppo Economico) con il proponente (Nardò Technical Center Porsche Engineering (NTC), e costituisce parte integrante dei documenti costituenti l'Accordo di Programma, in adempimento all'art. 13 della LR 14 dicembre 2012, n. 44 "Disciplina regionale in materia di valutazione ambientale strategica" e ss.mm.ii.,
Lo scopo è quindi quello di **descrivere gli elementi emersi durante la valutazione e le modalità con cui l'intero processo ha influenzato i contenuti dell'Accordo di Programma.** In particolare, la dichiarazione di sintesi illustra, alla luce delle condizioni e osservazioni contenute nel parere motivato:

a) in che modo le considerazioni ambientali sono state integrate nell'Accordo di Programma (cap. 5);
b) come si è tenuto conto del rapporto ambientale e degli esiti delle consultazioni (cap.6);
c) le ragioni per le quali è stato scelto l'Accordo di Programma in approvazione, in considerazione delle alternative possibili che erano state individuate (cap.7).

In tale documento quindi sono esposte **le conclusioni rispetto all'intero processo di VAS, rendendo chiare le scelte e gli impegni politici assunti che saranno assunti per tutto l'arco di tempo relativo all'attuazione dell'accordo di programma**: ossia sono evidenziati gli elementi portanti dell'interazione fra l'Accordo di Programma e la valutazione ambientale. Di tale **decisione è data informazione,** attraverso la pubblicazione dell'approvazione dell'Accordo di programma sui siti web del proponente e sul BURP.

Il percorso partecipativo avviato dalle prime fasi della VAS quindi non si esaurisce né con l'approvazione dell'accordo di programma nè durante il percorso di attuazione, che prevede ulteriori le modalità per garantire accessibilità all'informazione e partecipazione (in termini di soggetti, modi, tempi, contenuti) che sono definite all'interno di questo documento nel capitolo 8 dedicato alle "Misure in merito al monitoraggio".

Uno degli strumenti di base per una consultazione periodica (dopo l'approvazione dell'accordo di programma) sono i report di monitoraggio che consentono di comunicare in modo trasparente l'andamento dell'accordo di programma sia rispetto ai suoi obiettivi ambientali che per quanto riguarda gli effetti negativi connessi con la sua attuazione.

In fase attuativa sarà garantito l'accesso a tutte le informazioni generate nel corso del monitoraggio sui siti web del proponente. A questo proposito, saranno pubblicati Report e Rapporti di monitoraggio (paragrafo 8.1)che raccolglieranno e renderanno disponibili le informazioni ambientali ai portatori di interesse.
L'accesso all'informazione ambientale è uno degli elementi chiave per l'organizzazione del processo partecipativo della VAS. Fra gli elementi di base che devono essere garantiti per un processo di partecipazione efficace, vi sono:

- la trasparenza dei processi decisionali ;
- la costruzione di una base di conoscenza comune, attraverso la condivisione delle informazioni possedute dai diversi soggetti, chiamati a farsi portatori di diversi "saperi" sul territorio;
- l'accessibilità delle informazioni: in termini di reperibilità, chiarezza, fruibilità;
- la tempestività delle informazioni e la previsione di tempistiche adeguate per la partecipazione.

Le informazioni ambientali, di cui è garantita la diffusione lungo tutto il percorso di valutazione ambientale, riguardano sia i dati ambientali (lo stato dell'ambiente e la sua evoluzione e gli effetti ambientali dell'Accordo di Programma), sia le decisioni assunte dall'accordo di programma che hanno ricadute ambientali, l'avanzamento dell'attuazione dall'accordo di programma, gli sviluppi previsti (diario del processo).

2. PREMESSA METODOLOGICA

Al fine di meglio comprendere la presente procedura di VAS si riportano di seguito **alcuni aspetti salienti inerenti l'oggetto della valutazione**.

La direttiva VAS intende con la dicitura "**piani e i programmi**", "*i piani e programmi, compresi quelli cofinanziati dalla Comunità europea, nonché le loro modifiche:*

- ***che sono elaborati e/o adottati da un'autorità** a livello nazionale, regionale o locale oppure predisposti da un'autorità per essere approvati, **mediante una procedura legislativa**, dal parlamento o dal governo e*
- ***che sono previsti da disposizioni legislative, regolamentari o amministrative***".

Il proponente Nardò Technical Center Porsche Engineering (NTC) del "Piano di sviluppo industriale di NTC - Masterplan fasi 1 - 4" sito in agro di Nardò (LE), località Fattizze, **aveva fatto istanza** in data 17.02.2021 **per l'avvio del procedimento per l'emissione del Provvedimento Autorizzatorio Unico Regionale (art.27 - bis del d.l.gs.152/2006 e smi) per l'ottenimento della Valutazione d'Impatto Ambientale (VIA)** in quanto prevede la realizzazione di progetti inclusi nei seguenti allegati:

- All.IV del D: Lgs. 152/2006 e ss.mm.ii Parte punto 2.b "impianti industriali non termici per la produzione di energia, vapore ed acqua calda con potenza complessiva superiore a 1 MW", punto 8.b "piste permanenti per corse e prove di automobili, motociclette ed altri veicoli a motore", punto 8.t "modifiche o estensioni di progetti di cui all'Allegato lll o all'Allegato lV già autorizzati, realizzati o in fase di realizzazione, che possono avere notevoli ripercussioni negative sull'ambiente (modifica o estensione non inclusa nell'Allegato lll)."
- Allegato B della allora vigente L.R. 11/2001 e ss.mm.ii.: Elenco B.1 punto B.2.an) piste permanenti percorse e prove di automobili, motociclette e altri veicoli a motore; B.2az) modifica delle opere e degli interventi elencati nell'Elenco B.2 (oggi sostituito dal punto B2.aaa dell'allegato alla L.R. 26/2022)

Successivamente in data 26.10.2021 il proponente **faceva istanza al presidente della Regione Puglia per l'avvio del procedimento per la dichiarazione di pubblico interesse del progetto suddetto "*al fine di assicurare il coordinamento delle azioni, dei tempi, delle procedure e di ogni altro profilo connesso alla realizzazione del Piano di sviluppo, ivi inclusa la variazione degli strumenti urbanistici comunali*",** specificando che "*tale procedura necessita di essere coordinata con il Provvedimento Autorizzatorio Unico Regionale (PAUR)".*

In particolare il proponente precisava che la proposta avrebbe generato **ulteriori elementi e ricadute di interesse pubblico non solo in termini di opere realizzabili ma altresì "*ripercussioni positive sulla diversificazione dell'economia locale,* ***sino a oggi incentrata principalmente su turismo e agricoltura, puntando su settori legati all'alta tecnologia, innovazione, ricerca scientifica e tecnologica: un polo tecnologico ad alta specializzazione in rete con università e piccole-medie imprese locali e sovralocali connesso alle altre eccellenze a livello nazionale e regionale***", così declinabili:

- *"Opportunità di sperimentare e strutturare sul territorio del Salento le più avanzate soluzioni per una mobilità più smart, sicura e sostenibile"*
  "Il piano di sviluppo di NTC si inserisce inoltre in un settore altamente strategico finalizzato allo sviluppo di tecnologie finalizzate alla smart mobility che renderanno la mobilità più sicura e sostenibile grazie alla disponibilità di tecnologie, digitali e connettività veloce e che consentirà al territorio di avere a disposizione un hub di sperimentazione tecnologica (test bed) e di poter sperimentare e sviluppare nelle strade del Salento l'equipaggiamento con sistemi tecnologici smart road per il trasporto pubblico a guida autonoma, collocando il territorio sulla frontiera più avanzata dell'innovazione tecnologica e sociale.
- *"Aumento del numero di addetti e indotto economico per il territorio dovuto all'aumento del numero di clienti e visitatori*
  "Il piano di sviluppo prevede un significativo aumento del numero dei dipendenti di NTC: il quale riguarda anche le figure professionali coinvolte, in quanto il centro si trasformerà sempre più in una vera e propria engineering company, attraendo personale altamente qualificato. Un potenziale bacino di occupazione per i giovani laureati delle Università pugliesi. È previsto anche un aumento del numero dei clienti e

visitatori che giungono sull'area quotidianamente da tutta Europa. Questa crescita avrà un'incidenza positiva pure sul settore della ricettività: è ben noto infatti che l'indotto di NTC consente la destagionalizzazione dei flussi sulle attività ricettive".

Pertanto con Deliberazione n. 53 del 31.01.2022 avente ad oggetto "*Atto di Indirizzo per la promozione di un accordo di programma ai sensi dell'art. 34 del D.Lgs. 267/2000 per la realizzazione delle Opere pubbliche e di pubblica utilità ricomprese nel Piano di Sviluppo di NTC*" **la Giunta Regionale disponeva**:

a) di **dichiarare il rilevante interesse pubblico del Piano di Sviluppo di Nardò Technical Center**;
b) di **promuovere il percorso amministrativo per la sottoscrizione di un Accordo di Programma**, ex. Art. 34 del D. lgs 267/2000, tra regione Puglia, Comune di Nardò, Comune di Porto Cesareo e Consorzio ASI di Lecce finalizzato all'approvazione del Piano di sviluppo di Nardò Technical Center, comprensivo delle opere di interesse pubblico e del loro Piano di Gestione;

Con la medesima Deliberazione n. 53/2022 la Giunta Regionale quindi **incaricaricava il Dipartimento Sviluppo Economico della Regione puglia di svolgere le funzioni di Autorità Procedente ai fini della Valutazione Ambientale Strategica**.

All'avvio del percorso per la definizione dell'Accordo di Programma **la suddetta Autorità Procedente, sulla base della documentazione prodotta dal proponente, dava atto che la realizzazione degli interventi del Piano di Sviluppo NTC comportasse contestualmente le varianti urbanistiche sia al Piano Regolatore Generale del comune di Nardò sia al Piano Urbanistico Generale del Comune di Porto Cesareo, precisando pertanto che la proposta di Accordo di Programma era sottoposta alla Valutazione Ambientale Strategica (VAS) "diretta" ai sensi dell'art. 4 comma 3 del R. R. n. 18/2013,** in quanto rientrante nella fattispecie dei "*piani urbanistici comunali"* ossia quelli "*afferenti al settore della pianificazione territoriale e della destinazione d'uso dei suoli - sia generali sia attuativi, e incluse le relative modifiche*" che "*definiscono il quadro di riferimento per la realizzazione di progetti di nuove infrastrutture, impianti, opere o spazi attrezzati destinati a funzioni urbane o ambientali sovralocali, … per i quali è necessaria la valutazione d'impatto ambientale (VIA) in quanto inclusi negli Allegati II o III della Parte Seconda del d.lgs. 152/2006*" (Determina della Direttora del Dipartimento dello Sviluppo Economico N. 20 del 15/07/2022 di "Formalizzazione del Rapporto Ambientale, della Sintesi Non Tecnica e degli elaborati tecnici e avvio della Consultazione Pubblica")

Dovendosi quindi svolgersi la procedura di VAS "diretta" come disciplinata dagli artt. 9 e ss. della L.R n. 44/2012 e ss.mm.ii, i ruoli di Autorità competente per la VAS e per la Valutazione di Incidenza in sede regionale, ai sensi dell'art.4 della L.R.n.44/2012 ss.mm.ii e dell'art. 6 comma 1bis della L.R. n. 11 del 12/04/2001 e ss.mm.ii, rimanevano quindi in capo alla Sezione Autorizzazioni Ambientali e al relativo Servizio Via e Vinca della Regione Puglia.

Inoltre in ossequio al punto 19 della Direttiva VAS "*al fine di evitare duplicazioni della valutazione, possono prevedere procedure coordinate o comuni per soddisfare le prescrizioni della pertinente normativa comunitaria*", considerata la proposta del proponente e le indicazioni della DGR 53/2022, **l'autorità procedente concordava con l'autorità competente per il PAUR lo svolgimento delle procedure VAS e PAUR in modo coordinato**, conformemente all'art. 17 co. 5 della L.R. 44/2012 "*Disciplina regionale in materia di valutazione ambientale strategica"* che specifica "*Le procedure di VIA di progetti e i processi di VAS relativi a piani e programmi direttamente ed esclusivamente funzionali a determinare l'approvazione dei predetti progetti possono essere svolti secondo modalità coordinate o comuni, a condizione che ricorra almeno uno dei casi di cui al comma 4.*", fra cui sono previsti "*altri procedimenti autorizzativi complessi, ivi compresi gli Accordi di Programma di cui all'articolo 34 del d.lgs. 267/2000*"

Nell'ambito delle conferenze dei Servizi convocate per il PAUR è emersa la posizione del Consorzio ASI che ha osservato la coerenza tra il Piano di Sviluppo di NTC e il Piano Territoriale ASI sovraordinato, atteso che il progetto di NTC ricade interamente nel perimetro del Consorzio, dando evidenza di tanto nelle note prot. 5903 del 30.9.2022 e prot. 6875 del 15.11.2022, nonchè con la documentazione "*Relazione del PRT del 16/8/1982 (PRT ASI LECCE_Relazione.pdf) approvato con DGR 160 del 13.01.1986 e pubblicata sul BURP 45 del 22.03.1986 e tuttora*

vigente" depositata agli atti della seduta della Conferenza dei Servizi del 17.11.2022**La Sezione Urbanistica regionale aveva dichiarato** che laddove il Piano di Sviluppo di NTC rientrasse interamente nel perimetro dell'area di competenza del Consorzio medesimo, **lo stesso non comporterebbe variante allo strumento urbanistico** (verbale CDS del 12.10.2022). Pertanto, a valle delle considerazioni del Consorzio ASI, il comune di Nardò ha precisato che "*l'adeguamento dello strumento urbanistico si perfezionerà in sede di Accordo di programma ai sensi dell'art. 34 del TUEL*" e il comune di Porto Cesareo nella CdS del 17/11/2022 ha ritenuto "*che l'intervento è compatibile con il PUG, ma le NT del PUG rinviano al Piano ASI*", e che "*può ritenersi superato*" quanto indicato nel proprio parere di compatibilità urbanistica del 28/10/2022 (verbale CDS del 17.11.2022).

L'Autorità Competente VAS ha quindi concluso il procedimento di VAS con l'emissione del proprio parere motivato (Determinazione della Dirigente ad interim della Sezione regionale "Autorizzazioni Ambientali" N°412 del 01/12/2022), **specificando che "*oggetto della procedura di valutazione ambientale strategica*" è un "*programma di interventi*" che "*rappresenta una tipologia di strumento pianificatorio strategico del territorio*".**

Tale modifica è intervenuta a valle della fase di consultazione pubblica VAS e dell'invio da parte di questa Autorità Procedente dei relativi esiti, ovvero durante il periodo previsto per l'espressione del parere motivato VAS da parte dell'Autorità competente, pertanto i documenti prodotti nel corso della procedura di VAS (Rapporto preliminare di orientamento di VAS, Rapporto Ambientale comprensivo del monitoraggio, Sintesi non tecnica e i relativi documenti dell'Accordo di Programma, nonché gli esiti della consultazione pubblica, come elencati puntualmente nel successivo paragrafo) **attengono all'Accordo di programma che determinava le conseguenti varianti urbanistiche al Piano Regolatore Generale del comune di Nardò e al Piano Urbanistico Generale del Comune di Porto Cesareo necessarie e direttamente funzionali all'approvazione del progetto di interesse pubblico "Piano di Sviluppo NTC", mentre la presente dichiarazione di sintesi,** redatta in conformità a quanto statuito in seguito alla Conferenza dei Servizi e confermato nel parere morivato redatto dall'Autorità Competente VAS, **venendo meno le suddette varianti urbanistiche, riguarda l'Accordo di Programma inteso come un "programma di interventi" pubblici e privati che si attuano con la realizzazione del "Piano di Sviluppo NTC".**

I documenti di VAS (Rapporto preliminare di orientamento di VAS, Rapporto Ambientale comprensivo del monitoraggio, Sintesi non tecnica) prodotti durante lo svolgimento della procedura riportano le valutazioni effettuate, condivise e oggetto delle osservazioni e dei contributi dei Soggetti Competenti in Materia Ambientale (SCMA) e del pubblico. Come previsto dal legislatore, **la presente Dichiarazione di Sintesi racconta il processo di VAS effettuato, lasciando inalterati i suddetti documenti che danno atto del momento in cui essi sono stati redatti, e illustra, con le relative evoluzioni e modifiche che ne sono conseguite, le conseguenti considerazioni ambientali finali che confluiscono appunto nell'approvazione dell'Accordo di Programma, di cui essa ne è allegato sostanziale**.
Pertanto, come si dirà in seguito nell'appposito paragrafo, **la condizione (M) del parere motivato è ottemperata dall'Autorità Proponente nei termini anzidetti**.

CONTENUTI DELL' ACCORDO DI PROGRAMMA

L'Accordo di Programma del "Piano di Sviluppo NTC" si attua mediante la realizzazione di un "programma di interventi" inclusi nel Piano di Sviluppo NTC come definiti a seguito di ulteriori approfondimenti, integrazioni e recepimento di richieste in sede di svolgimento della procedura di VIA, VINCA e PAUR **e comprende opere di interesse pubblico** rivenienti dalla D.G.R. n. 53 del 31.01.2022 di approvazione dell'Atto di indirizzo alla sottoscrizione di un Accordo di Programma, ai sensi dell'art. 34 del D.Lgs 267/2000, per l'approvazione del Piano di Sviluppo Industriale del NTC - Masterplan fasi 1 e 4 e dalla D.G.R. n.600 del 03/05/2023 "Dichiarazione dei motivi imperativi di rilevante interesse pubblico in termini di salute umana per il sistema sanitario pugliese e in termini di sicurezza pubblica per la popolazione connessi alla realizzazione del Piano di Sviluppo di Nardò Technical Center.".

Le opere di pubblico interesse ricomprese nel Piano di Sviluppo del Nardò Technical Center dichiarate dalla Giuntadi rilevante interesse pubblico per la positiva ricaduta sull'intero territorio regionale vi sono:

a) **realizzazione di un centro elisoccorso attrezzato con eliporto e annesse strutture sanitarie integrabile con il SSR per fronteggiare le emergenze e garantire sicurezza sanitaria con particolare riferimento al Salento;**
b) **realizzazione di opere di rinaturalizzazione e forestazione naturalistica finalizzate alla valorizzazione paesaggistica ed ecologica del territorio per ampliare le zone di rilevanza per l'habitat caratteristico dei luoghi;**
c) **realizzazione di un Centro Visite polifunzionale, da mettere a disposizione della Riserva Regionale Orientata Palude del Conte e Duna Costiera;**
d) **realizzazione di corridoi ecologici abbinati a itinerari ciclopedonali ai fini di uno sviluppo turistico ecocompatibile;**
e) **implementazione di un centro di sicurezza incendi sia a servizio del centro prove sia per le aree boscate e quelle protette, unitamente ad un sistema di prevenzione incendi (come si è già verificato nel corso degli anni grazie alla disponibilità di NTC ad operare a supporto del locale comando dei Vigili del Fuoco).**

Il Centro di soccorso attrezzato con eliporto di prevista nuova realizzazione, che ricade all'interno del comparto NTC, si compone di un centro medico equipaggiato con eliporto per le operazioni di primo soccorso che può essere utilizzato quale base di partenza di un elisoccorso anche pubblico consentendo interventi rapidi ed efficaci di trasporto verso strutture specializzate.

La Stazione per gli addetti alla lotta antincendio di prevista nuova realizzazione, che ricade all'interno del comparto NTC, si compone di un edificio a due piani che costituirà la struttura di supporto per implementare le azioni di presidio e lotta antincendio a favore della salvaguardia dell'ambiente e della salute delle persone.

Gli itinerari ciclopedonali di prevista nuova realizzazione sono finalizzati a creare un collegamento tra il Nardò Technical Center e il Villaggio Boncore, tra quest'ultimo e l'itinerario ciclopedonale litoraneo Bicitalia 14 – Ciclovia dei Tre Mari, e infine tra il Villaggio Boncore e la Località Pittuini, con connessione, all'itinerario ciclopedonale regionale Bicitalia 11 - Ciclovia degli Appennini - Acquedotto Pugliese, mediante tratto di raccordo esistente.

Tali itinerari hanno uno sviluppo complessivo di circa 12 km e come riportato nella Relazione tecnico illustrativa del Piano delle opere di compensazione sono distinte le seguenti quattro tipologie d'intervento:

- 1 - Itinerario ciclopedonale in sede propria, di nuova realizzazione, per il quale si prevede una pavimentazione in terra stabilizzata con depolverizzazione della larghezza di 2,5 metri, una fascia laterale tra la strada esistente e la ciclopedonale di tipo arboreo-arbustivo larga 1,5 metri con messa a dimora di alberi ogni 100 metri, l'inserimento di segnaletica verticale;

- 2 - Itinerario ciclopedonale in sede promiscua su strada agricola, per il quale si prevede, all'interno del sedime stradale esistente, per la fascia della pista, la riqualificazione del fondo stradale esistente in terra stabilizzata con depolverizzazione e l'inserimento di segnaletica verticale;

- 3 - Itinerario ciclopedonale in sede promiscua su strada agricola asfaltata, per il quale si prevede, all'interno del sedime stradale esistente, per la fascia della pista, la riqualificazione del fondo stradale mediante posa di asfalto ecologico e l'inserimento di segnaletica verticale;

- 4 - Itinerario ciclopedonale in sede promiscua su strada asfaltata in contesto urbano, per il quale si prevede, per la fascia della pista, la riqualificazione del fondo stradale esistente con posa di asfalto ecologico, la segnalazione dell'itinerario ciclopedonale con diversa colorazione e segnaletica orizzontale.

Si prevede la realizzazione di due aree di sosta lungo la ciclopedonale, entrambe pavimentati con finitura depolverizzata; l'area sarà recintata e attrezzata con cartello informativo, rastrelliere per biciclette, fontanella, panchine con schienale, cestino portarifiuti. Si prevede e la messa a dimora di tre alberi della specie Quercus ilex e di individui arbustivi.

La riqualificazione del Centro visite presso il Museo del Mare di Torre Chianca, in Porto Cesareo, consiste nei seguenti interventi, che saranno attuati dal Comune di Porto Cesareo:

- Riqualificazione e valorizzazione dell'area esterna di pertinenza della Torre Chianca;
- Allestimento dei ritrovamenti archeologici già in possesso del Comune e attrezzatura di una sala esposizione all'interno della Torre, anche per la comunicazione del progetto di rinaturalizzazione connesso al Piano di Sviluppo del Nardò Technical Center;
- Supporto al progetto del Centro di Primo Soccorso Tartarughe Marine promosso dal Centro di Educazione Ambientale gestito da associazioni ambientaliste che operano nel territorio comunale di Porto Cesareo.

Gli interventi di riqualificazione riguardanti l'area esterna della torre che comprendono: la posa di pavimentazione in basolato per la realizzazione dei percorsi pedonali; l'installazione di faretti a incasso lungo i percorsi e di faretti direzionali per l'illuminazione della torre; l'installazione di faretti wallwasher presso la torre; l'installazione di panchine con schienale e di cestini portarifiuti; la messa a dimora di alberi e arbusti; l'installazione di bacheche informative.

La valorizzazione della Pineta Serra degli Angeli, che ricade in territorio del comune di Porto Cesareo e all'interno della Riserva naturale regionale orientata "Palude del Conte e Duna Costiera", consiste nella realizzazione di attrezzature di appoggio per la fruizione, ad oggi mancanti, da integrare ai percorsi naturalistici tematici esistenti. In dettaglio, vengono previsti i seguenti interventi:

- realizzazione di quattro aree pic-nic recintate, ognuna di circa 400 m2, disposte lungo il sentiero principale esistente all'interno del bosco, attrezzate di tavoli, panchine, cestini portarifiuti, rastrelliere per le biciclette e bacheche informative;
- realizzazione di tre aree attrezzate per lo sport e il gioco recintate, ognuna di circa 800 m2, munite di strumentazione idonea all'esercizio fisico outdoor, altalene, scivoli, panchine, rastrelliere e bacheche informative;
- inserimento di cartellonistica di segnalazione del sentiero e delle aree di sosta.

L'Accordo di Programma prevede:

- **l'impegno del proponente NTC alla realizzazione a proprie spese delle opere di rilevante interesse pubblico, sopra elencate e indicate nella DGR 53/2022 e nella DGR 600/2023;**
- **la manutenzione delle opere di rinaturalizzazione da parte del proponente NTC:**
  - **per un tempo di 5 anni a decorrere dalla data di collaudo delle stesse per quelle site all'interno delle aree già di proprietà pubblica;**
  - **senza limiti temporali per quelle site all'interno di aree già di proprietà di NTC o che la stessa acquisirà mediante procedura esprorpiativa,;**
- **la cessione ai comuni, successivamente al collaudo, delle opere relative agli itinerari ciclopedonali e alle opere di riqualificazione e valorizzazione di Torre Chianca e Pineta Serra degli Angeli. .**

Gli **obiettivi dell'Accordo di Programma** sono di seguito riportati:

Codice	*Definizione*
1	Mantenere e qualificare NTC come centro di avanguardia nel settore dell'innovazione per la futura mobilità sugomma in senso sostenibile
2	Mantenere un catalizzatore di investimenti, progettualità e partnership per uno sviluppo territoriale sostenibile allascala sovralocale
3	Incrementare l'offerta occupazionale
4	Diversificare l'economia locale valorizzando l'identità del territorio
5	Aumentare la dotazione di servizi all'interno del comparto NTC
6	Aumentare la possibilità di interventi di pronto soccorso medico e di primo intervento

7	Ridurre il rischio incendi e diminuire gli episodi e le aree coinvolte
8	Valorizzare il paesaggio
9	Ampliare la presenza della vegetazione naturale, incrementare gli habitat e il grado di biodiversità
10	Aumentare le connessioni ecologiche associate a itinerari ciclopedonali
11	Rafforzare la dotazione di infrastrutture per la mobilità dolce
12	Sostenere uno sviluppo turistico eco-compatibile
13	Tutelare, valorizzare e aumentare la fruizione della Riserva regionale Palude del Conte e Duna Costiera

Gli **interventi, che costituiscono il Piano di Sviluppo NTC e comprendono anche le opere di interesse pubblico di cui alla DGR 53/2022**, raggruppati secondo la relazione con le componenti ambientali o gli altri profili di sostenibilità, sono riassunti nel successivo quadrante al fine di semplificare la verifica della coerenza interna.

Quadro di sintesi delle azioni del Piano di Sviluppo NTC
AR - Azioni Aria e CC • Applicazione di sistema di gestione certificato emissioni GHG per Carbon Management – Carbone Nautrality per NTC • Action Paln per abbattere le emissioni serra • Energy e Sustainability Roadmap 202-25 di NTC • Produzione di energia elettrica mediante fotovoltaico • Dismissione caldaie a gasolio • Acquisto di energia elettrica da FER
AC - Azioni Acqua e ciclo idrico • Raccolta e utilizzo delle acque piovane • Recupero delle acque grigie per usi non potabili • Dotazione di reti duali nei nuovi edifici • Realizzazione di impianto di trattamento delle acque reflue con scarico a infiltrazione nel suolo • Realizzazione di fosse settiche di trattamento delle acque reflue per gli edifici isolati • Monitoraggio delle acque reflue depurate
SU - Azioni suolo • Ripristino delle aree di cantiere, delle aree delle piste e edifici dismessi • Mantenimento e formazione di soprassuolo vegetale in aree di compensazione
BI – Azioni Biodiversità • Conservazione e ripristini naturalistici di habitat prioritari e di interesse e formazione di aree a macchia mediterranea • Monitoraggio di vegetazione, fauna e habitat • Creazione di corridoi ecologici • Stazione per addetti antincendio
PC – Azioni Patrimonio culturale e paesaggio • Riqualificazione del centro Visite di Torre Chianca • Mitigazione e mascheramento visivo del muro perimetrale del comparto NTC • Conservazione e ripristino di ambienti naturali di valenza paesaggistica • Stazione per addetti antincendio
PS – Azioni Popolazione e Salute umana • Monitoraggio dell’aria/emissioni e della qualità delle acque potabili • Centro di soccorso attrezzato con eliporto • Stazione per addetti antincendio • Monitoraggio acustico e realizzazione di barriere fonoassorbenti
MO – Azioni Mobilità • Realizzazione di piste ciclopedonali • Incremento flotta elettrica e dotazione colonnine di ricarica

RI – Azioni Rifiuti

- Utilizzo di materiali riciclati e riciclabili per la realizzazione degli edifici
- Dotazione di spazi per la RD

SE – Azioni Socio-Economico

- Realizzazione di nuovi edifici e piste di priva
- Aumento dell'offerta occupazionale
- Realizzazione di infrastrutture per la fruizione

Nella tabella si riporta l'esito della **verifica della coerenza interna** ottenuta mettendo in relazione le azioni previste dal Piano di Sviluppo NTC con gli obiettivi dell'Accordo di Programma.

Verifica della coerenza interna													
Azioni del Piano di Sviluppo	***Obiettivi dell'Accordo di Programma***												
	1	***2***	***3***	***4***	***5***	***6***	***7***	***8***	***9***	***10***	***11***	***12***	***13***
AR													
AC													
SU													
BI													
PC													
PS													
MO													
RI													
SE													

Categorie di giudizio per la valutazione							
	coerenza alta		coerenza		indifferenza		Incoerenza		Incoerenza alta

- Coerenza alta = relazione piena/diretta
- Coerenza = relazione parziale/indiretta
- Indifferenza = assenza di relazione o da intendere che gli interventi non determinano effetti tali da configurare una coerenza/incoerenza;
- Incoerenza = gli interventi determinano una relazione di parziale o non significativa incoerenza con gli obiettivi;
- Incoerenza alta = le azioni sono in contrasto con gli obiettivi.

3. SINTESI DEL PROCEDIMENTO DI VAS DELL'ACCORDO DI PROGRAMMA NTC

Si riepilogano nella seguente tabella le principali **fasi del presente procedimento di VAS.**

FASI della VALUTAZIONE AMBIENTALE STRATEGICA	
1. Impostazione della VAS	La Giunta Regionale con deliberazione Deliberazione n. 53 del 31.01.2022 avente ad oggetto "*Atto di Indirizzo per la promozione di un accordo di programma ai sensi dell'art. 34 del D.Lgs. 267/2000 per la realizzazione delle Opere pubbliche e di pubblica utilità ricomprese nel Piano di Sviluppo di NTC*" la Giunta Regionale ha disposto - di dichiarare il rilevante interesse pubblico del Piano di Sviluppo di Nardò Technical Center; - di promuovere il percorso amministrativo per la sottoscrizione di un Accordo di Programma, ex. Art. 34 del D. lgs 267/2000, tra regione Puglia, Comune di Nardò, Comune di Porto Cesareo e Consorzio ASI di Lecce finalizzato all'approvazione del Piano di sviluppo di Nardò Technical Center, comprensivo delle opere di interesse pubblico e del loro Piano di Gestione. L'Autorità Procedente Dipartimento Sviluppo Economico, con Determinazione n. 1 del 02/03/2022, ha: a) **acquisito e preso atto formalmente del Rapporto preliminare di orientamento di VAS (documento di Scoping),** redatto dall'Agenzia Strategica regionale ASSET sulla base degli elaborati tecnici e della documentazione prodotta dal soggetto proponente NTC, consultabili sul Sito della Regione Puglia – Sezione Autorizzazioni Ambientali al link: http://www.sit.puglia.it/portal/VIA/Elenchi/Procedure+VIA sotto l'acronimo IDVIA630; b) **acquisito e preso atto formalmente dell'allegato alla richiesta di Pubblico Interesse trasmessa da NTC, contenente la strategicità e gli elementi di interesse pubblico del progetto**; c) **assunto, ai sensi dell'art. 2 della L.R. 44/2012 nonché in esecuzione di quanto disposto dalla DGR 53/2022, il ruolo di Autorità Procedente per la VAS**, quale endoprocedimento dell'accordo di programma ex art. 34 del D. Lgs 267/2000, al fine di garantire il coordinamento delle procedure PAUR e accordo di programma in rispondenza agli indirizzi normativi di semplificazione delle procedure e di armonizzazione dei procedimenti; d) **dato avvio alla procedura coordinata di VAS con l'attivazione della fase di scoping**, mediante la consultazione dei soggetti competenti in materia ambientale e degli enti territoriali interessati dal Piano di Sviluppo del Nardò Technical Center, ai sensi degli artt. 5 e 6 della l.r. 44/2012, nonché ai sensi del D. Lgs 152/2006, al fine di acquisire le valutazioni per i profili di VAS; e) incaricato la sezione Competitività di adottare gli atti endoprocedimentali di natura esecutiva che dovessero essere necessari.
2. Consultazione preliminare	Con nota prot. R_puglia/AOO_002/0000325 del 02/03/2022 e, successivamente, con nota prot. R_puglia/AOO_002/0000453 del 21/03/2022, **il Dipartimento Sviluppo Economico** ha reso noto ai Soggetti competenti in materia ambientale della determinazione n. 1 del 02/03/2022 di presa d'atto del Rapporto Preliminare di Orientamento della procedura di VAS, nonché degli elaborati progettuali, e **ha avviato la fase di consultazione preliminare**, ai sensi dell'art. 9 della L.R. n. 44/2012, nell'ambito della procedura di VAS dell'Accordo di programma per l'approvazione del piano di Sviluppo di Nardò Techincal Center nei comuni di Nardo e Porto Cesareo,

	mediante lo strumento dell'Accordo di Programma; **Nel periodo di consultazione preliminare** svolta ai sensi dell'art. 11 della L.R. 44/2012 e ss.mm.ii. **sono pervenuti al Dipartimento Sviluppo Economico e al proponente i contributi** dei seguenti soggetti competenti in materia ambientale: o Regione Puglia – Sezione Demanio e Patrimonio – Servizio amministrazione del patrimonio con nota prot. AOO_180/0003175 del 17/2/2021 acquisita al prot. N. AOO_002/0000457 del 22/03/2022; o Autorità di Bacino con nota prot. n. 9605/2022-del 06.04.2022, acquisita al prot. r_puglia/AOO_002/0000590 del 06/04/2022 o Commissione Locale del Paesaggio del Comune di Nardo con nota prot. N. 22826 del 13.04.2022, acquisita al prot. N. r_puglia/AOO_002/0000636 del 13/04/2022, o Arpa Puglia con nota prot. N. -AOO_032_0027176 del 15.04.2022, acquisita al prot. N. r_puglia/AOO_002/PROT/15/04/2022/0000648 del 15/04/2022 o Regione Puglia - Sezione Mobilita Sostenibile e Vigilanza del Trasporto Pubblico Locale con nota prot. r_puglia/AOO_184/0000924 del 20/04/2022, acquisita al prot. r_puglia/AOO_002/0000669 del 21/04/2022, o ASL Lecce – Dipartimento Prevenzione pec del 24/3/2022 inoltrata dalla Sezione Autorizzazioni ambientali con nota pec del 3/5/2022 e dall'ASSET con nota pec prot. AOO_001/0001794 del 13/5/2022, acquisita al prot. al nn. N. AOO_158/4834 del 03.05.2022. Con nota pec prot. AOO_1/29/04/2022/0001617, l'ASSET ha trasmesso al proponente Nardò Technical Center e a questo Dipartimento le osservazioni pervenute in sede di consultazione preliminare, che includono, oltre a quelle sopra elencate anche quelle rese dalla Regione Puglia - Sezione Opere Pubbliche e Infrastrutture - Servizio Autorità Idraulica con nota prot. N. -AOO_064/PROT/0005350 del 22.03.2022.
3. Redazione del Rapporto Ambientale	Con nota pec del 1/7/2022, acquisita al prot. AOO_002/0973. del 01/07/2022, il proponente Nardò Technical Center ha trasmesso al Dipartimento Sviluppo Economico il Rapporto Ambientale e la Sintesi non tecnica, congiuntamente agli elaborati attinenti all'accordo di programma, come di seguito elencati: • Variante Urbanistica del PRG del comune di Nardò o Elaborati Descrittivi ▪ REL. 1 Relazione generale ▪ Allegato Computo superfici e volumi e tabelle indici urbanistici ▪ REL. 2 Piano particellare di esproprio ▪ Allegato 1 Elenco ditte e determinazione indennità di esproprio ▪ Allegato 2 Planimetria catastale delle aree da espropriare ▪ REL. 3 Parere di compatibilità paesaggistica o Elaborati Grafici ▪ Tav. 1 ANALISI - Inquadramento - Planimetrica generale 1:10000 ▪ Tav. 2a ANALISI - Inquadramento territoriale dell'area su CTR (area ingresso e officine) 1:2000 ▪ Tav. 2b ANALISI - Inquadramento territoriale dell'area su CTR (area sud) 1:5000 ▪ Tav. 2c ANALISI - Inquadramento territoriale dell'area su CTR (area nord) 1:5000 ▪ Tav. 3a ANALISI - Inquadramento urbanistico stralcio PRG Nardò 1:10000

- Tav. 3b ANALISI - Inquadramento urbanistico stralcio PUG Porto Cesareo 1:10000
- Tav. 4 ANALISI - Planimetria su base catastale (N.13 Fogli) Indicate
- Tav. 5a1 ANALISI - Strumenti pianificazione area vasta PAI - Pericolosità geomorfologica 1:20000
- Tav. 5a2 ANALISI - Strumenti pianificazione area vasta PAI - Pericolosità idraulica 1:20000
- Tav. 5b ANALISI - Strumenti pianificazione area vasta PTCP - Stralcio Tav. 4 1:20000
- Tav. 5c ANALISI - Strumenti pianificazione area vasta PTA - carta aree di vincolo uso degli acquiferi PTA - carta
- delle isopieze Indicate
- Tav. 5d ANALISI - Strumenti pianificazione area vasta PPTR (N°6 fogli) 1:10000
- Tav. 6 ANALISI - Inquadramento fotografico (N.2 Fogli) -
- Tav. 7 PROGETTO - Inquadramento - planimetria generale 1:10000
- Tav. 8a PROGETTO - Inquadramento territoriale dell'area su CTR e individuazione funzioni edifici (area ingresso
- e officine) 1:2000
- Tav. 8b PROGETTO - Inquadramento territoriale dell'area su CTR e individuazione funzioni edifici (area sud) Indicate
- Tav. 8c PROGETTO - Inquadramento territoriale dell'area su CTR e individuazione funzioni edifici (area nord) 1:5000
- Tav. 9a PROGETTO - Inquadramento urbanistico stralcio PRG Nardò (N.3 fogli) 1:5000
- Tav. 9b PROGETTO - Inquadramento urbanistico stralcio PUG Porto Cesareo (N.2 fogli) 1:5000
- Tav. 9c PROGETTO - Variante urbanistica degli strumenti urbanistici 1:10000
- Tav. 10 PROGETTO - Planimetria variante urbanistica su base catastale (N.24 Fogli) Indicate
- Tav. 11a1 PROGETTO - Strumenti pianificazione area vasta PAI - Pericolosità geomorfologica 1:20000
- Tav. 11a2 PROGETTO - Strumenti pianificazione area vasta PAI - Pericolosità idraulica 1:20000
- Tav. 11b PROGETTO - Strumenti pianificazione area vasta - Stralcio Tav. 4 PTCP 1:20000
- Tav. 11c PROGETTO - Strumenti pianificazione area vasta PTA - carta aree di vincolo uso degli acquiferi PTA - carta delle isopieze Indicate
- Tav. 11d PROGETTO - Strumenti pianificazione area vasta stralcio tavola PPTR 1:10000
- Tav. 12 PROGETTO - Individuazione dei punti di allaccio, degli imp. di trattamento acque nere e imp.trattamento acque bianche 1:5000

- Variante Urbanistica del PUG del comune di Porto Cesareo
  - elaborati descrittivi

- REL. 1 Relazione generale
- Allegato Computo superfici e volumi e tabelle indici urbanistici
- REL. 2 Piano particellare di esproprio
- Allegato 1 Elenco ditte e determinazione indennità di esproprio
- Allegato 2 Planimetria catastale delle aree da espropriare
- REL. 3 Parere di compatibilità paesaggistica

- elaborati grafici
  - Tav. 1 ANALISI - Inquadramento - Planimetrica generale 1:10000
  - Tav. 2a ANALISI - Inquadramento territoriale dell'area su CTR (area ingresso e officine) 1:2000
  - Tav. 2b ANALISI - Inquadramento territoriale dell'area su CTR (area sud) 1:5000
  - Tav. 2c ANALISI - Inquadramento territoriale dell'area su CTR (area nord) 1:5000
  - Tav. 3a ANALISI - Inquadramento urbanistico stralcio PRG Nardò 1:10000
  - Tav. 3b ANALISI - Inquadramento urbanistico stralcio PUG Porto Cesareo 1:10000
  - Tav. 4 ANALISI - Planimetria su base catastale (N.13 Fogli) Indicate
  - Tav. 5a1 ANALISI - Strumenti pianificazione area vasta PAI - Pericolosità geomorfologica 1:20000
  - Tav. 5a2 ANALISI - Strumenti pianificazione area vasta PAI - Pericolosità idraulica 1:20000
  - Tav. 5b ANALISI - Strumenti pianificazione area vasta PTCP - Stralcio Tav. 4 1:20000
  - Tav. 5c ANALISI - Strumenti pianificazione area vasta PTA - carta aree di vincolo uso degli acquiferi PTA – carta delle isopieze Indicate
  - Tav. 5d ANALISI - Strumenti pianificazione area vasta PPTR (N°6 fogli) 1:10000
  - Tav. 6 ANALISI - Inquadramento fotografico (N.2 Fogli) -
  - Tav. 7 PROGETTO - Inquadramento - planimetria generale 1:10000
  - Tav. 8a PROGETTO - Inquadramento territoriale dell'area su CTR e individuazione funzioni edifici (area ingresso e officine) 1:2000
  - Tav. 8b PROGETTO - Inquadramento territoriale dell'area su CTR e individuazione funzioni edifici (area sud) Indicate
  - Tav. 8c PROGETTO - Inquadramento territoriale dell'area su CTR e individuazione funzioni edifici (area nord) 1:5000
  - Tav. 9a PROGETTO - Inquadramento urbanistico stralcio PRG Nardò (N.3 fogli) 1:5000
  - Tav. 9b PROGETTO - Inquadramento urbanistico stralcio PUG Porto Cesareo (N.2 fogli) 1:5000
  - Tav. 9c PROGETTO - Variante urbanistica degli strumenti urbanistici 1:10000
  - Tav. 10 PROGETTO - Planimetria variante urbanistica su base catastale (N.24 Fogli) Indicate
  - Tav. 11a1 PROGETTO - Strumenti pianificazione area vasta PAI -

	Pericolosità geomorfologica 1:20000 ▪ Tav. 11a2 PROGETTO - Strumenti pianificazione area vasta PAI - Pericolosità idraulica 1:20000 ▪ Tav. 11b PROGETTO - Strumenti pianificazione area vasta - Stralcio Tav. 4 PTCP 1:20000 ▪ Tav. 11c PROGETTO - Strumenti pianificazione area vasta PTA - carta aree di vincolo uso degli acquiferi PTA -carta delle isopieze Indicate ▪ Tav. 11d PROGETTO - Strumenti pianificazione area vasta stralcio tavola PPTR 1:10000 ▪ Tav. 12 PROGETTO - Individuazione dei punti di allaccio, degli imp. di trattamento acque nere e imp. trattamento acque bianche 1:5000 • Caratterizzazione Geologica, Idrogeologica e Geofisica di un'area in località Fattizze, in agro di Nardò e Porto Cesareo svolta nell'ambito della redazione del piano di sviluppo industriale di NTC: o REL.1 Relazione geologica o Allegato 1 Carta delle componenti geomorfologiche e idrologiche e carta delle pericolosità o Allegato 2 Carta idrogeomorfologica con sezioni o Allegato 3 Carta isofreatiche con sezioni o Allegato 4 Carta della caratterizzazione sismica • VAS - Valutazione ambientale strategica o Rel. 1 Rapporto ambientale o Rel. 2 Rapporto ambientale - sintesi non tecnica o Rel. 3 Studio di incidenza **Con determinazione n. 20 del 15/07/2022 la Direttora del Dipartimento Sviluppo Economico** ha: - preso atto formalmente, ai sensi dell'art. 11 co. 2 della L. R. n. 44/2012, del "Rapporto Ambientale" e della "Sintesi non Tecnica" della VAS, unitamente agli elaborati relativi alla proposta di Accordo di programma per la realizzazione del Piano di Sviluppo del Nardò Technical Center in variante agli strumenti urbanistici dei comuni di Nardò e Porto Cesareo, redatti dal proponente trasmessi con nota pec del 1/7/2022, come richiamati nelle premesse che qui si intendono integralmente riportati; - dato avvio alla fase di Consultazione Pubblica nell'ambito della procedura di Valutazione Ambientale Strategica coordinata con il PAUR e comprensiva di Valutazione d'incidenza, per la realizzazione del Piano di Sviluppo del Nardò Technical Center in variante agli strumenti urbanistici dei comuni di Nardò e Porto Cesareo mediante Accordo di programma ex art. 34 del D.Lgs. 267/2000, che avrà una durata di giorni 45 (quarantacinque giorni) così come disposto dal D.Lgs. 152/2021 e ss.mm.ii., art. 14, co. 2, a partire dalla pubblicazione dell'avviso sul BURP, - incaricato, facendo seguito alla precedente propria DD n. 1 del 02/03/2022, la Sezione Competitività di provvedere agli adempimenti amministrativi relativi alla suddetta fase di consultazione di cui all'art. 11 co. 3,
4. Consultazione pubblica	Con note pec nn. r_puglia/AOO_158/PROT/19/07/2022/0007613 - 0007623 – 0007624 del 19/7/2022, **la Sezione Competitività**, in ossequio alla suddetta

determinazione **ha provveduto** ai conseguenti **adempimenti di VAS di avvio della consultazione pubblica** ex art. 11 della L.R. 44/2012 e ss.mm.ii., come di seguito:

- ha trasmesso all'Autorità competente per la VAS, per i conseguenti adempimenti:
  - la determinazione n. 20 del 15/7/2022 del Dipartimento Sviluppo Economico di presa d' atto del "Rapporto Ambientale" e della "Sintesi non Tecnica" della VAS e degli elaborati relativi all'Accordo di programma, secondo quanto previsto dall'art. 14 del D.Lgs. 152/2006 e ss.mm.ii. e dall'art. 11 della L.R. 44/2012 e ss.mm.ii., e di avvio della fase di Consultazione pubblica nell'ambito della procedura di Valutazione Ambientale Strategica coordinata con il PAUR e comprensiva di Valutazione di Incidenza Ambientale, della suddetta proposta di Accordo di programma
  - il link da cui scaricare la documentazione tecnica costituente la proposta di Accordo di programma per la realizzazione del Piano di Sviluppo del Nardò Technical Center in variante agli strumenti urbanistici dei comuni di Nardo e Porto Cesareo, comprensiva del "Rapporto Ambientale" e della "Sintesi non Tecnica",
  - ha trasmesso il suddetto link agli enti territoriali interessati (Provincia di Lecce, Comune di Nardo e Comune di Porto Cesareo) per il deposito presso i propri uffici,
- ha comunicato ai soggetti competenti in materia ambientale dell'avvenuta pubblicazione della summenzionata documentazione e delle modalità di trasmissione dei contributi ai fini VAS, rendendo noto altresì il coordinamento con i procedimenti PAUR e Accordo di Programma finalizzati all'approvazione del Piano di Sviluppo di NTC;
- ha reso noto di aver provveduto alla pubblicazione:
  - della suddetta documentazione costituente la proposta di accordo di programma sul sito web della Regione Puglia – portale Competitività e Innovazione;
  - di un avviso sul Bollettino ufficiale della Regione Puglia del 21/7/2022 contenente le informazioni previste dall'art. 11 co. 3 della L.R. 44/2012.

Durante il periodo di consultazione pubblica (avviata con avviso sul BURP del 21/7/2022 conclusasi dopo 45 giorni il 4/9/2022) pervenivano i seguenti:

A. Contributi pervenuti via pec al Dipartimento Sviluppo Economico:
   1. *Italgas* (prot. N. 22214DEF0175 del 2/8/2022)
   2. *AQP* (prot. N. 48534 del 2/8/2022)
   3. *Regione Puglia - Sezione Urbanistica - Servizio Osservatorio Abusivismo e Usi Civici* (prot. N. AOO_079-25/08/2022/9323)
   4. *ARPA (prot. 59195 del 1/9/2022)*
   5. *Snam* (prot. N 87 del 5/9/2022).

B. Contributi acquisiti durante la Conferenza dei Servizi del 3/8/2022, allegati al relativo verbale, pubblicati sul sito della Sezione Autorizzazioni Ambientali e di seguito elencati, di cui alcuni rilevano per taluni aspetti di VAS:
   1. *Sig. Bellanova (presidente consiglio direttivo ATA Eurovillage)* nota pec del 25/7/2022,
   2. *Provincia di Lecce – Servizio Politiche di Tutela Ambientale e Transizione Ecologica (*prot.29658 del 26/7/2022),
   3. *Dott. Serio (presidente Associazione "Valorizziamo Punta Prosciutto")* nota pec del 25/7/2022;

	4. *ASL Lecce* (prot. N. 142032 del 27/7/2022); 5. *Regione Puglia Comitato Tecnico VIA* (Prot. r_puglia/AOO_089-28/07/2022/9342) 6. *Consorzio Speciale per la Bonifica di Arneo* (prot. Con_sba 9672 del 2/8/2022); 7. *ARPA* (prot. 54772 del 2/8/2022), 8. *Regione Puglia Sezione Coordinamento Servizi Territoriali Servizio Territoriale Lecce* – nota pec del 3/8/2022.
5. Aggiornamento del Rapporto ambientale e dell'Accordo di Programma	La Sezione Competitività convocava in data 12/9/2022 un incontro con il proponente al fine di condividere, alla luce dei suddetti contributi pervenuti, gli esiti fase di consultazione pubblica VAS, comprendenti le eventuali controdeduzioni e/o le conseguenti modifiche alla documentazione tecnica e al Rapporto Ambientale, da trasmettere all'Autorità competente VAS per il proseguo della procedura. Il proponente trasmetteva le relative controdeduzioni, (trasmesse dal proponente con pec del 20/9/2022), nonché le modifiche al Rapporto Ambientale e alla Variante a seguito dell'aggiornamento del Progetto di compensazione, (inviate dallo stesso il 6/10/2022 a seguito degli aggiornamenti prodotti nella seduta della Conferenza dei Servizi tenutasi il 22/09/2022):. - Controdeduzioni ai contributi pervenuti o 20V016_Variante Urb_VAS_ContrOss.pdf (allegato 1) - Integrazioni al Rapporto Ambientale e alla Variante o 20V016_Variante Urb_VAS_Int.pdf (allegato 2) o NTC_Opere_compensa__urban_rev02_vs_rev03.jpg - Nota di chiarimento riguardo alla coerenza fra le controdeduzioni e le integrazioni di cui alle suddette lettere C e D o Nota_Chiarimento_Documentazione_VAS_7Ott2022.pdf L'autorità procedente inoltrava con nota prot. n. 0010848 del 10/10/2022 i suddetti esiti all'Autorità competente per l'espressione del parere motivato.
6. Espressione del parere motivato	L'Autorità Competente VAS ha espresso il proprio parere motivato, dando atto dell'iter di Valutazione di Incidenza, con Determinazione della Dirigente ad interim della Sezione regionale "Autorizzazioni Ambientali" N°412 del 01/12/2022.
7. Informazione sulla decisione	Sul Bollettino ufficiale della Regione Puglia BURP è pubblicata l'approvazione dell'Accordo di Programma con l'indicazione della sede e dei siti web istituzionali ove è possibile prendere visione dello stesso e di tutta la documentazione di cui all'art. 17 co. 1 del D. Lgs. 152/06 e smi: a) il parere motivato espresso dall'autorità competente*;* *b)* la presente dichiarazione di sintesi *"in cui si illustra in che modo le considerazioni ambientali sono state integrate nel piano o programma e come si è tenuto conto del rapporto ambientale e degli esiti delle consultazioni, nonché le ragioni per le quali è stato scelto il piano o il programma adottato, alla luce delle alternative possibili che erano state individuate";* *c) "le misure adottate in merito al monitoraggio"* comprese nel presente documento al paragrafo 8
8. Monitoraggio	Il proponente assicurera nel tempo l'attuazione delle "*misure adottate in merito al monitoraggio*" secondo quanto indicato nel paragrafo 8 ai sensi dell'art. 15.3 della L.R. 44/2012 e ss.mm.ii.

DICHIARAZIONE DI SINTESI

4. L'INTEGRAZIONE DELLE CONSIDERAZIONI AMBIENTALI NELL' ACCORDO DI PROGRAMMA

Il percorso di Valutazione Ambientale Strategica dell'Accordo di Programma ha avuto la finalità di garantire la sostenibilità delle scelte e di integrare le considerazioni di carattere ambientale, accanto e allo stesso livello di dettaglio di quelle socioeconomiche e territoriali, fin dalle fasi iniziali del processo di pianificazione.

Un primo importante contributo al processo di VAS è stata l'elaborazione del Rapporto Ambientale, avviata contestualmente alla definizione dell'Accordo di Programma, che, anche alla luce dei contributi pervenuti in fase di Scoping, contiene e descrive tutti gli elementi necessari alla valutazione ambientale:

- l'**analisi del Contesto ambientale**, che ha preso a riferimento dati, elaborazioni ed informazioni (capitolo 5 del Rapporto Ambientale), descrivendo le principali componenti e tematiche ambientali anche attraverso la definizione degli indicatori di contesto. Sono state individuate le principali criticità e valenze positive del territorio per ogni componente ambientale: Clima e qualità dell'aria, Acqua, Suolo, Flora, fauna ed habitat, Patrimonio culturale, Paesaggio, Popolazione e salute pubblica.
- la **coerenza ambientale dell'Accordo di Programma con la pianificazione esistente**, attraverso un confronto tra gli obiettivi e le azioni previste dell'Accordo di Programma e il sistema degli obiettivi di protezione ambientale posti dal sistema di pianificazione sovraordinato. L'analisi evidenziata nel capitolo 9 del Rapporto Ambientale "Contesto programmatico e obiettivi ambientali di riferimento", contiene la descrizione sintetica delle principali strategie e dei piani o programmi regionali territoriali-paesaggistici e attuativi della normativa di settore finalizzata a identificare e mettere in evidenza, per ognuno di questi, gli obiettivi di protezione ambientale o di sostenibilità perseguiti.
- la **definizione del quadro degli Obiettivi di protezione ambientale**, selezionati in relazione alle opere previste dall'Accordo di Programma, e che derivano dal confronto con le esigenze di protezione e tutela dell'ambiente e le strategie generali di protezione dell'ambiente, definite da norme e documenti sovraordinati. . L'analisi evidenziata nel capitolo 10 del Rapporto Ambientale "Verifica della coerenza esterna", restituisce l'esito della messa in relazione tra gli obiettivi di protezione ambientale e gli obiettivi correlati al Piano.

A questi si aggiungono **i contributi resi dagli enti con competenza ambientale** di cui si parlerà nel dettaglio nel successivo paragrafo e il **recepimento delle osservazioni rese con il parere motivato della Autorità Competente**.

Infine il presente processo di VAS ha potuto beneficiare anche delle considerazioni ambientali emerse **nell'ambito del coordinamento con le altre procedure ambientali (VIA e VINCA)** riferite al Piano di Sviluppo NTC che costituisce il cuore dell'Accordo stesso.

4.1. GLI OBIETTIVI DI PROTEZIONE AMBIENTALE CHE HANNO ORIENTATO LA DEFINIZIONE DELL'ACCORDO DI PROGRAMMA

Relativamente a tale ultimo aspetto si sottolinea come **proprio a seguito dell'applicazione della VAS**, **gli obiettivi dell'Accordo di programma,** che costituiscono la dichiarazione di ciò che lo stesso intende raggiungere mediante l'insieme delle sue previsioni, azioni ed interventi, **sono stati declinati anche secondo obiettivi di protezione ambientale**. Essi interagiscono con gli obiettivi di carattere economico e sociale, orientando la natura di questi ultimi e le modalità del loro raggiungimento attraverso le azioni dell'Accordo di Programma.

L'assunzione di tali obiettivi è derivata già dalle prime fasi di elaborazione del Accordo di Programma e di VAS (fase preliminare) e si è consolidata attraverso la costruzione dello scenario di riferimento e la verifica di coerenza esterna. Inoltre, attraverso l'analisi ambientale e territoriale di dettaglio che ha avuto lo scopo di approfondire lo studio dell'area su cui l'Accordo di programma ha effetti significativi, sono stati articolati nello spazio e nel tempo.

In particolare gli obiettivi di protezione ambientale dell'Accordo di Programma sono stati ricavati riassumendo gli obiettivi delle strategie e dei piani di settore e degli strumenti di pianificazione territoriale – paesaggistica sovraordinati, considerati nel capitolo 9 del Rapporto Ambientale, ovvero riorganizzano e sintetizzano gli stessi in un elenco di obiettivi ambientali o di sostenibilità inquadrati secondo gli aspetti indicati nell'Allegato VI della Parte Seconda del Codice e quindi con riferimento ai seguenti profili: aria e fattori climatici; acqua; suolo; flora, fauna e biodiversità; beni materiali e patrimonio culturale; paesaggio; popolazione e salute umana. Si tiene conto anche dei settori legati alle attività antropiche e della dimensione socio-economica, in coerenza con la connotazione dello sviluppo sostenibile.

Di seguito si riporta **l'elenco degli obiettivi di protezione ambientale assunti a riferimento**, con evidenziazione della strategia, piano programma da cui derivano. Essi sono riportati altresì nel capitolo 12 del Rapporto Ambientale in cui sono messi in relazione all'aspetto ambientale di riferimento e ai criteri per svolgere l'analisi degli effetti derivanti dalle azioni dell'Accordo di Programma.

Aria e fattori climatici

- **AR1. Ridurre le emissioni degli inquinanti migliorando la qualità dell'aria e riducendo o azzerando la popolazione esposta (SNSvS – PRQA)**
- **AR2. Ridurre le emissioni di gas climalteranti (SNSvS – PRQA)**
- **AR3. Ridurre i consumi energetici totali ed elettrici – Migliore gestione della domanda di energia per climatizzazione e acs (SNSvS – SNACC – PEAR)**
- **AR4. Realizzare edifici energeticamente efficienti e sostenibili (SNSvS – SNACC – PEAR)**

Acqua

- **AC1. Mantenere o migliorare lo stato qualitativo dei corpi idrici (SNSvS - PTA – PdA – PdGA)**
- **AC2. Adeguare - ridurre i prelievi e risparmiare la risorsa idrica (favorendo riuso acque e riutilizzo reflui) – Attuare la gestione integrata e innovare in senso ecologico il ciclo locale dell'acqua (SNSvS – SNACC - PTA – PdA - PdGA – PPTR)**
- **AC3. Ridurre il carico inquinante e prevenire l'inquinamento dei corpi idrici e la contaminazione salina (SNSvS – SNACC - PTA - PdA)**
- **AC4. Rispettare i limiti di emissione dei reflui (PTA - PdA)**

Suolo

- **SU1. Garantire l'equilibrio idrogeomorfologico - Migliorare la sicurezza idraulica – Ridurre la pericolosità (SNSvS - PTA – PAI - PPTR)**
- **SU2. Contrastare il consumo di suolo agricolo e naturale e l'impermeabilizzazione – Combattere la desertificazione (SNSvS - PPTR)**

Flora, Fauna e Biodiversità

- **BI1. Conservare e migliorare lo stato di habitat e specie - consentire sosta e riproduzione della fauna e avifauna migratoria (SNSvS – SNACC SNB – PFVR – PFR -PTR)**
- **BI2. Aumentare la connettività e biodiversità (SNSvS – SNB -PTR - PPTR)**
- **BI3. Arrestare la diffusione di specie esotiche invasive (SNSvS – SNACC – SNB - PTR) Beni materiali, patrimonio culturale e paesaggio**
- **PC1. Tutelare, recuperare e valorizzare il patrimonio storico culturale e identitario, incluso quello rurale (anche come sistema integrato) (SNSvS - PGRA – PTR - DRAG – PPTR)**
- **PC2. Tutelare, riqualificare e valorizzare il paesaggio (anche rurale-storico e costiero (SNSvS – PRAE -PTR - DRAG - PPTR)**

Popolazione e salute umana

- **PS1. Garantire la qualità dell'acqua per consumo umano (PdA)**
- **PS2. Migliorare il microclima esterno e il comfort dell'insediamento (elevate prestazioni ambientali degli edifici (SNSvS - DRAG)**
- **PS3. Diminuire o escludere l'esposizione della popolazione a fonti inquinanti e prevenire e ridurre i rischi ambientali e antropici (SNSvS – PRB -DRAG)**

Mobilità

- **MO1. Incentivare la multimodalità e aumentare la mobilità sostenibile (pedonale e ciclabile) (SNSvS - PRT – PRMC – PUMS – DRAG)**
- **MO2. Creare una rete ciclabile diffusa, accessibile, sicura e promuovere /diffondere il cicloturismo (PRMC)**

Rifiuti

- **RI1. Ridurre la produzione di rifiuti (SNSvS - PRGRU)**
- **RI2. Aumentare la raccolta differenziata anche per il riciclo-riutilizzo dei rifiuti (PRGRU)**
- **RI3. Favorire l'economia del riuso e il ricorso a materiali ecocompatibili nell'edilizia (SNSvS - PEAR)**

Socio- Economici

- **SE1. Incrementare l'occupazione sostenibile e di qualità (SNSvS)**
- **SE2. Promuovere la domanda e accrescere l'offerta di turismo sostenibile – ridurre gli impatti attraverso infrastrutture verdi (SNSvS – SNACC – PTR- PRMC)**

Strategie - Piani/Programmi considerati per la definizione degli obiettivi di protezione ambientale
SNSvS Strategia Nazionale per lo Sviluppo Sostenibile
SNACC Strategia Nazionale di Adattamento ai Cambiamenti Climatici PRQA Piano Regionale della Qualità dell'Aria
PTA Piano regionale di Tutela delle Acque
PdA Piano d'Ambito dell'Autorità Idrica Pugliese PdGA Piano di Gestione delle Acque della ADB PAI Piano di Assetto idrogeologico
PGRA Piano di Gestione del Rischio Alluvioni PRAE Piano Regionale Attività Estrattive PRB Piano regionale Bonifiche
SNB Strategia Nazionale Biodiversità
PFVR Piano Faunistico Venatorio regionale 2018/2023 PFR Piano Forestale Regionale
PTR Piano Territoriale della Riserva Palude del Conte - PdG Piano di Gestione ZSC Palude del Conte PRT Piano Regionale dei Trasporti
PRML Piano Regionale Mobilità e Logistica PRMC Piano regionale per la Mobilità Ciclistica PEAR Piano Energetico Ambientale Regionale
PRGRU Piano regionale di Gestione dei Rifiuti Urbani PRC Piano Regionale delle Coste
DRAG Documento Regionale di Assetto Generale PPTR Piano Paesaggistico Territoriale Regionale

Gli obiettivi di protezione ambientale individuati sono concreti, misurabili e valutabili**. Ad essi infatti corrispondono le azioni dell'Accordo di programma. La loro descrizione e il loro livello di conseguimento sono misurabili attraverso l'utilizzo di indicatori** a cui si rimanda nell'apposito paragrafo relativo alle Misure in merito al Monitoraggio.

Di seguito si riporta un **quadro di sintesi delle relazioni tra gli obiettivi di protezione ambientale e quelli dell'Accordo di Programma, nonché le relative modalità di attuazione attraverso la realizzazione delle azioni di interesse pubblico e degli interventi previsti nel Piano di Sviluppo NTC**:

Obiettivi di protezione ambientale di riferimento	*Obiettivi dell'Accordo di Programma - Azioni e interventi previsti nel Piano di Sviluppo NTC*
AR1. Ridurre le emissioni degli inquinanti migliorando la qualità dell'aria e riducendo o azzerando la popolazione esposta **AR2. Ridurre le emissioni di gas climalteranti**	*1. Mantenere e qualificare NTC come centro di avanguardia nel settore dell'innovazione per la futura mobilità su gomma in senso sostenibile* NTC costituisce già un centro di eccellenza e la realizzazione del Piano consentirà di mantenerlo quale centro europeo per svolgere attività finalizzate alla ricerca di soluzioni innovative per una mobilità futura sostenibile e sicura.; in tal senso si prevede un contributo nell'innovazione dei sistemi di propulsione dei veicoli che consentirà di ridurre le emissioni diinquinanti nell'aria e in particolare quelle climalteranti. Il Nardò Technical Center (NTC) è dotato di sistema di gestione certificato secondo la norma UNI EN ISO 14065-3:2019, verificato dall'ente TÜV Italia, ente riconosciuto a livello internazionale (certificato di verifica rilasciato dall'ente No. A-CMS-IS-722262718-84, data di emissione il 28/07/2021). Tale norma permette alle organizzazioni di quantificare le proprie emissioni di gas effetto serra - GHG al fine di attuare delle politiche di Carbon Management e comunicare il proprio impegno in tema di sostenibilità ambientale ai propristakeholder. Il sistema così certificato prevede un aggiornamento annuale, garantendo quindi il controllo e monitoraggio delle modifiche organizzative aziendali che possono impattare sulle emissioni lungo il ciclo di vita del servizio svolto da NTC nel tempo. NTC si impegna a mantenere tale sistema di monitoraggio anche in fase di implementazione del Piano di Sviluppo ovvero nello scenario progettuale oggetto della procedura, nell'ottica del suo impegno nel raggiungimento della Carbon Neutrality e della sua valutazione continua con il metodo del ciclo di vita, certificato secondo la norma ISO 14064. NTC ha definito un Action Plan con scadenza nel 2025 che riguarda l'abbattimento delle emissioni di gas serra generate direttamente dall'organizzazione (Scope 1) e indirettamente, associate all'acquisto di energia elettrica da rete (Scope 2). azioni di miglioramento che NTC ha intenzione di implementare, presentate nel documento Energy & Sustainability Roadmap 2021-2025 (data: 14-03-2022). NTC prevede, nel citato periodo, le seguenti attività: Certificazione ISO 50001 – Energy Management System; 100% energia acquistata da fonti rinnovabili; ISO 14064- Carbon Footprint Report di sostenibilità (standard GRI – Global Reporting Initiative Standard); Relamping (sostituzione illuminazione tradizionale); Installazione smart metering; Installazione impianto fotovoltaico sul tetto; inizio sostituzione flotta NTC (electric hybrid), primo step (compreso ampliamento della flotta di biciclette aziendali); sostituzione di refrigeranti carbon neutral nei condizionatori, primo step; sostituzione flotta NTC, (electric hybrid), secondo step; sostituzione di refrigeranti carbon neutral nei

Obiettivi di protezione ambientale di riferimento	*Obiettivi dell'Accordo di Programma - Azioni e interventi previsti nel Piano di Sviluppo NTC*
	condizionatori, secondo step; sostituzione flotta NTC, (electric hybrid), terzo step; sostituzione dei generatori di calore a diesel con generatori elettrici; sostituzione di refrigeranti carbon neutral nei condizionatori, terzo step; sostituzione flotta NTC, (electric hybrid), quarto step Nella revisione annuale dell'"Energy & Sustainability Roadmap 2021-2025", che rappresenta un'azione operativa a valle della misurazione e valutazione delle emissioni GHG secondo la norma ISO 14064, NTC provvederà ad aggiornare la pianificazione di miglioramento, prevedendo azioni che possano mitigare le emissioni di gas serra per gli ambiti che si sono rivelati critici nella presente analisi. In un'ottica di piano per la neutralità carbonica, per le eventuali emissioni GHG residue lungo il ciclo di vita che non potranno essere ridotte con le azioni di mitigazione, NTC potrà valutare l'adozione di sistemi di compensazione delle emissioni stesse con gli strumenti volontari ecertificati disponibili sul mercato dei crediti di carbonio. Gli scenari correlati alle attività di NTC contemplano quello di "progetto" e "elettrico 50" in base ai quali si determina un aumento delle emissioni di CO_2 di CH_4 dei veicoli in prova nelle piste di NTC nel primo caso, con valori d'incremento che risultano poco significativi rispetto alle emissioni dei due comuni, e una diminuzione nel secondo caso. Con riferimento allo scenario di progetto si prevede un aumento delle emissioni di monossido di carbonio, di ossidi di azoto, di PM10 e di PM2,5 e viceversa una riduzione dei biossidi di azoto; l'entità dei maggiori contributi di emissione è sostanzialmente irrilevante per ogni inquinante citato come incidenza (meno del 1%) sulle emissioni complessive dei due comuni interessati. Se si considera lo scenario elettrico 50 si prevedono minori emissioni. Con riguardo al rispetto dei valori di riferimento delle concentrazioni di inquinanti nell'aria i dati da simulazioni attestano il rispetto dei limiti per tutti gli inquinanti indagati, con particolare riferimento ai recettori sensibili individuati e in termini generali non si evidenziano perturbazioni significativeal comparto atmosferico. Il Piano di Sviluppo NTC prevede, per quanto attiene ai consumi di energia elettrica e di combustibili, incremento dei consumi elettrici, in parte prelevati dalla rete nazionale ed in parte autoprodotta; in merito alla quota proveniente dalla rete si prevede la fornitura di energia elettrica prodotta totalmente da fonti rinnovabili. Si prevede, inoltre, la dismissione delle caldaie a gasolio. Il Piano di Sviluppo NTC prevede uno specifico monitoraggio delle emissioni climalteranti con la definizione gli indicatori funzionali al monitoraggio del Piano di Carbon Neutrality di NTC e con la previsione della predisposizione di rapporto di sintesi annuale. Il Piano di Sviluppo NTC prevede monitoraggio della matrice

Obiettivi di protezione ambientale di riferimento	*Obiettivi dell'Accordo di Programma - Azioni e interventi previsti nel Piano di Sviluppo NTC*
	atmosfera nelle fasi ante operam, di cantiere e post operam è la verifica dello scenario ambientale di riferimento in relazione alle previsioni degli impatti ambientali contenuti nello SIA, la verifica di efficacia delle misure di mitigazione, l'individuazione e la caratterizzazione di eventuali impatti non previsti o di entità superiore rispetto alle previsioni, e la definizione delle relative misureda adottare.
AR3. Ridurre i consumi energetici totali ed elettrici – Migliore gestione della domanda di energia perclimatizzazione e acs **AR4. Realizzare edifici energeticamente efficientie sostenibili**	*5. Aumentare la dotazione di servizi all'interno del comparto NTC* La fornitura di energia elettrica per il comparto NTC è attualmente assicurata da ENEL Energia presso la cabina elettrica principale situata in corrispondenza dell'area officine esistente; viene prevista una nuova stazione di trasformazione per aumentare la capacità attuale della rete. La richiesta di energia elettrica riguarda gli edifici, le piste (illuminazione, segnalatori, ecc.) e per una quota significativa la ricarica dei veicoli elettrici. Viene previsto di produrre parte della energia elettrica necessaria alle attività direttamente sul sito, mediante installazione di impianti fotovoltaici con soluzioni architettoniche integrate negli edifici di nuova realizzazione (moduli nei tetti degli edifici e/o pareti fonoisolanti e/o pannelli schermanti in fregio alle piste). La quota parte di energia elettrica proveniente dalla rete si prevede che sarà contrattualizzata come fornitura da fonti rinnovabili.
AC1. Mantenere o migliorare lo stato qualitativo dei corpi idrici **AC2. Adeguare - ridurre i prelievi e risparmiare la risorsa idrica (favorendo riuso acque e riutilizzo reflui) – Attuare la gestione integrata e innovare in senso ecologico il ciclo locale dell'acqua**	*5. Aumentare la dotazione di servizi all'interno del comparto NTC* Nell'area del comparto NTC non sono presenti corsi d'acqua superficiali per i quali prevedere e attuare interventi finalizzati a mantenere o migliorare la qualità dei corpi idrici. Il deflusso delle acque meteoriche dalle piste è garantito o mediante scorrimento superficiale sul manto stradale, grazie alle pendenze laterali, e successivo assorbimento da parte del suolo nelle aree verdi circostanti o attraverso una rete di canali di drenaggio e tubazioni collegate a serbatoi o
	cisterne sotterranee di stoccaggio. Per l'acqua raccolta è previsto il reimpiego per la bagnatura delle piste stesse o nel caso eventuale di serbatoi pieni la deviazione dell'acqua raccolta in eccesso verso le aree verdi da infiltrare. I sistemi di bagnatura previsti includono il ricircolo dell'acqua ai serbatoi di stoccaggio attraverso un sistema di drenaggio. Ciascun serbatoiosarà dotato di un sistema di separazione dei sedimenti e dei fanghi. L'infiltrazione naturale, per le altre aree, si prevede che sarà sufficiente a garantire il drenaggio sia dell'acqua piovana che cade direttamente sulle aree verdi, sia delle acque che defluiscono dalle superfici stradali

Obiettivi di protezione ambientale di riferimento	*Obiettivi dell'Accordo di Programma - Azioni e interventi previsti nel Piano di Sviluppo NTC*
	impermeabilizzate e in caso di rischio di allagamenti si prevede di realizzare opere di raccolta delle acque. Il Piano di Sviluppo NTC individua cartograficamente le direzioni di deflusso delle acque meteoriche e le aree di infiltrazione e captazione delle stesse. L'acqua raccolta viene convogliata in appositi bacini e si prevede, per uno di questi, una gestione sempre a pieno carico (di circa 10.500 m^2) e per gli altri due una gestione a cicli intermittenti di riempimento (di circa 7.500 m), con alternanza di periodi di piena e di asciutta; le acque stoccate saranno utilizzate per spegnimento incendi e quale elemento di composizione dell'ambito delle Aree di estensione I (Edificio amministrativo, Mensa, Cubi di lavoro). Per il soddisfacimento del fabbisogno idrico correlato agli edifici viene previsto un sistema di distribuzione interno collegato alla stazione di pompaggio "Masseria. Si prevede, per tutti gli edifici ubicati vicino alle piste, un sistema di raccolta dell'acqua piovana dai tetti e dalle superfici impermeabili con relativo stoccaggio e reimpiego. Il Piano di Sviluppo NTC prevede, per gli edifici da costruire "ex novo", il recupero, come peraltro suggerito in Regione Puglia dalla Legge Regionale n. 13/2008 "Norme per l'abitare sostenibile", delle acque grigie per usi non potabili quali i servizi igienici (che costituiscono la gran parte dei consumi previsti, pari a circa 13,5 l/giorno per persona) consentendo di ridurre i consumi pro capite di oltre il 50% (da 25,25 a 11,75 l/giorno a persona, secondo le stimeproposte dal progetto). Il Piano di Sviluppo NTC prevede dunque: o la raccolta separata delle acque grigie (lavabi e docce) dalle acque nere(WC); o il trattamento delle acque grigie in un impianto di trattamento o l'inserimento di una tubazione di acqua non potabile di adduzione versole cassette dei WC. Per lo spegnimento incendi i serbatoi di stoccaggio di Villa Maria e Masseria forniscono sufficienti riserve d'acqua.
AC3. Ridurre il carico inquinante e prevenire l'inquinamento dei corpi idrici e la contaminazione salina **AC4. Rispettare i limiti di emissione dei reflui**	*5. Aumentare la dotazione di servizi all'interno del comparto NTC* Le acque meteoriche provenienti dalla superficie delle piste sono raccolte in serbatori o cisterne interrate dotate di sistema di separazione dei sedimenti e dei fanghi e viene previsto il loro riutilizzo per la bagnatura delle stesse piste.

Obiettivi di protezione ambientale di riferimento	*Obiettivi dell'Accordo di Programma - Azioni e interventi previsti nel Piano di Sviluppo NTC*
	Il Piano di Sviluppo NTC prevede un nuovo impianto centralizzato di trattamento delle acque reflue per la raccolta di quelle provenienti dalle due Aree di estensione e da dagli edifici situati vicino a queste. L'impianto di trattamento è in prefabbricato di tipo SBR (Sequencing Batch Reactor) e il trattamento delle acque reflue avviene all'interno di un reattore dove si sviluppa un ciclo caratterizzato da più fasi. Durante la prima il reattore viene riempito con le acque reflue e poi aerato per produrre condizioni aerobiche per il trattamento biologico. Durante la seconda l'acqua si ferma e il fango si deposita ed a seguito di tale separazione l'acqua depurata viene decantata. Al termine del ciclo, l'acqua del serbatoio puffer si sposta sul serbatoio SBR e il processo ricomincia da capo. I fanghi devono essere smaltiti circa ogni 100 giorni, a seconda del sistema. Tutte le acque reflue domestiche confluiranno direttamente nel sistema di raccolta delle acque reflue e nel serbatoio SBR, le acque nere provenienti dalle officine o dagli impianti di lavaggio dei mezzi verranno deviate nel sistema di raccolta delle acque reflue solo dopo un'ulteriore fase di disoleazione in situ, analoga al sistema attualmente esistente. Il sistema è composto da quattro serbatoi di cui due fungono da chiarificatori primari e volumi di puffer, mentre gli altri due contengono il sistema SBR. Il sistema può essere adattato ai requisiti normativi per la nitrificazione, la denitrificazione e l'eliminazione del fosforo. L'acqua trattata nell'impianto SBR, non necessitando di un ulteriore trattamento, verrà convogliata in un bacino di infiltrazione e quindi rilasciata, nel sottosuolo attraverso una zona di terreno a copertura erbosa dello spessore di circa trenta centimetri. Lo scarico dei nuovi impianti si configura come scarico sul suolo che, in base alla normativa della Regione Puglia, dalla LR Puglia 11/2011 e LR 26/2013 deve rispettare i limiti per lo scarico sul suolo previsti dalla tabella 4, allegato 5, D.Lgs 152/06 smi il comparto NTC, come previsto dall'AUA (atto di determinazione della Provincia di Lecce n. 613 del 22/12/2014), è attualmente autorizzato a scaricare negli strati superficiali del sottosuolo, mediante subirrigazione, le acque reflue industriali proveniente dall'impianto di depurazione presente in sito. Lo scarico è ammesso nel rispetto dei limiti fissati alla tab. 4 dell'allegato 5 al Dlgs 152/2006 smi dovendo garantire, per l'Escherichia coli, 250 UFV/100 ml ed essendo il saggio di tossicità su Daphnia magna obbligatorio e dovendo i fanghi prodotti essere smaltiti come rifiuti. Nel comparto NTC è attualmente presente un sistema di depurazione a fanghi attivi che prevede un trattamento secondario mediante fitodepurazione e quindi un trattamento terziario con debatterizzazione U.V. Il Piano di Sviluppo NTC, per quanto riguarda gli edifici operativi situati lungo le piste, prevede che questi saranno dotati di fosse settiche o piccoli impianti SBR per trattare l'acqua in loco. L'acqua così depurata può essere

Obiettivi di protezione ambientale di riferimento	*Obiettivi dell'Accordo di Programma - Azioni e interventi previsti nel Piano di Sviluppo NTC*
	distribuita sulle aree verdi per l'infiltrazione, mentre i fanghi devono essere smaltiti (assumendo il pieno utilizzo della capacità) ogni 12 mesi. Il Piano di Sviluppo NTC prevede il monitoraggio delle acque reflue depurate e quindi scaricate sul suolo mediante subirrigazione che dovrà essere eseguito con frequenza trimestrale. I risultati delle analisi chimiche e batteriologiche (messi in relazione ai limiti di accettabilità di cui alla tabella 4 dell'allegato 5 della parte terza del D.Lgs 152/2006 smi ovvero al massimo puntuale pari a 2.500 UFC/100 ml per Escherichia coli (parametro n. 36) (come stabilito dalla Provincia di Lecce nel suo parere) e con verifica del saggio di tossicità acuta su Daphnia magna (parametro n. 35)) dovranno essere trasmessi alla Provincia di Lecce, nonché all'ASL Lecce
SU1. Garantire l'equilibrio idrogeomorfologico - Migliorare la sicurezza idraulica – Ridurre la pericolosità	Lo Studio di compatibilità idrologica e idraulica (predisposto ai sensi dell'art. 8 comma 2 e art. 9 comma 2 e art. 5 delle NTA del PAI) ha perimetrato le aree a pericolosità idraulica con possibile interferenza dalle opere in progetto individuando le seguenti misure di mitigazione: • realizzazione di un punto di presa sul muro di confine di proprietà, • realizzazione di un tratto di canale a cielo aperto di lunghezza pari a 36,5 m (opzionale); • realizzazione di una condotta interrata per lo scarico delle acque recapitate di lunghezza pari a circa 250 m; • realizzazione di una vasca di recapito di idoneo volume per contenere i volumi interessati dalle pericolosità. Il progetto nella sua versione 02 ha quindi previsto la realizzazione di una vasca di recapito posta in corrispondenza della pista Car dynamic platform (CDP) in affiancamento dei tratti di piste di accelerazione. Il progetto di compensazione prevede la possibilità d'acquisizione dei terreni esterni al muro perimetrale (e attualmente non di proprietà di NTC) che potranno svolgere la funzione di recapito finale in caso di esondazione.
SU2. Contrastare il consumo di suolo agricolo e naturale e l'impermeabilizzazione – Combattere ladesertificazione	Le nuove previsioni del comparto NTC relative alla realizzazione delle piste e degli edifici non insistono in aree agricole e/o in aree agricole coltivate mentre sono coinvolte aree naturali rispetto alle quali sono previsti interventi di compensazione delle superfici sottratte con interventi finalizzati alla conservazione e ripristino di habitat. Gli interventi di compensazione naturalistica contemplano in mantenimento o la formazione di soprassuolo erbaceo, arbustivo e arboreo che consente di migliorare la qualità organica del suolo, di contrastare

Obiettivi di protezione ambientale di riferimento	*Obiettivi dell'Accordo di Programma - Azioni e interventi previsti nel Piano di Sviluppo NTC*
	l'erosione e inaridimento del suolo e di migliorare le prestazioni anche per i profili idraulici. Le piste dismesse saranno oggetto di recupero, con ripristino della permeabilità del suolo.
BI1.Conservare e migliorare lo stato di habitat e specie - consentire sosta e riproduzione della fauna e avifauna migratoria	*9. Ampliare la presenza della vegetazione naturale, incrementare gli habitate il grado di biodiversità* *13. Tutelare, valorizzare e aumentare la fruizione della Riserva regionalePalude del Conte e Duna Costiera* Il Piano di Sviluppo NTC prevede interventi di compensazione relativi alla conservazione e rinaturalizzazione che hanno la finalità di incrementare la superficie con vegetazione naturale, in particolare quella dell'habitat prioritario 6220* "Percorsi substeppici di graminacee e piante annue dei *Thero- Brachypodietea*" e dell'habitat 9340 Foreste di *Quercus ilex* e *Quercus rotundifolia*, nonché di incrementare la dotazione di biodiversità nel territorio di Nardò e Porto Cesareo, riqualificando e creando nuove aree a copertura a macchia mediterranea. Con tali interventi si punta ad implementare e mettere a sistema le aree a copertura naturale, così che possano svolgere la funzione di corridoio ecologico per la connessione tra costa ed entroterra. Il Piano di Sviluppo NTC definisce la composizione che verrà adottata per la ricreazione dell'habitat Lecceta e della Macchia mediterranea (come suggerite dalla Regione Puglia – Servizio Territoriale Lecce con AOO_180_00/PROT 16/09/2022 – 0060673). Gli interventi sono declinati nelle seguenti azioni: • azione 1 - Conservazione e implementazione delle aree naturaliesterne al comparto NTC • azione 2 – Ricreazione interna al comparto NTC ed espansioneesterna dell'Habitat 6220* • azione 3 A - Riforestazione a lecceta in aree esterne al compartoNTC • azione 3 B - Riforestazione a macchia mediterranea in aree oggioccupate da incolti, terreni agricoli ed aree marginali; • azione 4 A - Riforestazione a lecceta in aree con oliveti deperiti inquanto affetti da *Xyella fastidiosa* • azione 4 B - Riforestazione a macchia mediterranea in aree conoliveti deperiti in quanto affetti da *Xyella fastidiosa* Per ogni azione sono definiti gli obiettivi e le modalità dell'intervento e vieneprevisto il monitoraggio. Il Piano di Sviluppo NTC prevede inoltre un monitoraggio generale della vegetazione e degli habitat e un monitoraggio specifico della fauna allo scopo di descrivere la presenza dei taxa target (mammiferi, uccelli, anfibi

Obiettivi di protezione ambientale di riferimento	*Obiettivi dell'Accordo di Programma - Azioni e interventi previsti nel Piano di Sviluppo NTC*
	e rettili) dal punto di vista qualitativo e quantitativo (n° di specie e abbondanze relative) prima della realizzazione dei lavori e successivamente.
BI2. Aumentare la connettività e biodiversità	*9. Ampliare la presenza della vegetazione naturale, incrementare gli habitate il grado di biodiversità* *10. Aumentare le connessioni ecologiche associate a itinerari ciclopedonali* Il Piano di Sviluppo NTC definisce interventi di compensazione relativi alla conservazione e rinaturalizzazione naturalistica in modo da creare corridoi di connessione ecologica. In particolare, gli interventi di mantenimento e riqualificazione degli habitat interessano aree in continuità sul lato ovest ed est della pista circolare in modo da formare due corridoi di connessione tra entroterra e zona costiera, e da rafforzare la naturalità, anche all'interno del territorio della Riserva naturale regionale, Nel caso degli interventi previsti sul alto ovest questi consentono di dare attuazione alla previsione della connessione terrestre individuata nella Tavola 4.2.1.1 "Rete Ecologica Regionale", dello Scenario Strategico dei Progetti Territoriali per il paesaggio di cui al PPTR. In generale, gli interventi di rinaturalizzazione, si relazionano a quanto contenuto nel Piano Territoriale di Coordinamento Provinciale in merito al la diffusione della naturalità; si assicura una buona corrispondenza tra aree d'intervento e aree di espansione della naturalità esistente della prima e seconda fase come individuate dal PTCP.
BI3. Arrestare la diffusione di specie esotiche invasive	*9. Ampliare la presenza della vegetazione naturale, incrementare gli habitate il grado di biodiversità* Il Piano di Sviluppo NTC prevede interventi di compensazione relativi alla conservazione e rinaturalizzazione naturalistica che contemplano la messa a dimora di specie arboree e arbustive locali, interventi per favorire una composizione floristica progressivamente sempre più simile a quella dell'habitat d'interesse e la rimozione di vegetazione infestante. La forte componente autoctona e xerofila del contingente floristico dell'area, anche in contesti notevolmente alterati dalle trasformazioni antropiche durante la fase di cantiere, consente di escludere un impatto significativo connesso con l'incremento di specie vegetali alloctone ed ubiquiste negli habitat semi-naturali; al termine di tale fase si prevedono interventi di recupero delle aree prime coperte da formazioni erbacee e arbustive sinantropiche, nonché delle aree oggetto di demolizione (per lo più tratti di piste non più in uso) non più impegnate a completamento dei lavori.
BP1 1. Tutelare, recuperare e valorizzare il patrimonio storico culturale e identitario,	*8. Valorizzare il paesaggio* *12. Sostenere uno sviluppo turistico eco-compatibile*

Obiettivi di protezione ambientale di riferimento	*Obiettivi dell'Accordo di Programma - Azioni e interventi previsti nel Piano di Sviluppo NTC*
incluso quello rurale (anche come sistema integrato) **BP2. Tutelare, riqualificare e valorizzare il paesaggio (anche rurale-storico e costiero)**	Il Piano di Sviluppo NTC prevede interventi di compensazione che rivestono anche interesse pubblico includendo quello di Riqualificazione del centro visite di Torre Chianca a Porto Cesareo. In dettaglio, viene previsto l'allestimento dei ritrovamenti archeologici già in possesso del Comune e la dotazione di attrezzatura per una sala esposizione all'interno della Torre, anche per la comunicazione del progetto di rinaturalizzazione connesso al Piano di Sviluppo del Nardò Technical Center; il sostegno al progetto del Centro di Primo Soccorso Tartarughe Marine promosso dal Centro di Educazione Ambientale e gestito da associazioni ambientaliste che operano nel territorio comunale di Porto Cesareo, la sistemazione dell'a rea esterna al Museo del Mare di Torre Chianca mediante posa di pavimentazione in basolato per la realizzazione dei percorsi pedonali, installazione di punti luminosi, installazione di elementi di arredo, messa a dimora di alberi e arbusti; installazione di bacheche informative. In aggiunta, gli interventi di compensazioni relativi alla realizzazione dei percorsi ciclopedonali o piste ciclabili e l'allestimento delle aree di sosta, di gioco e di attività sportiva all'aperto, costituiscono dotazione infrastrutturale che permette una migliore fruizione del territorio consentendo di valorizzare sia zone d'interesse naturalistico (Riserva naturale regionale Pineta Serra degli Angeli, ZSC Palude del Conte e Dune di Punta Prosciutto, ZSC Masseria Zanzara) sia in generale il paesaggio. Sono previsti interventi per la mitigazione visiva di tratti dell'esistente muro perimetrale, con il ricorso a specifiche tonalità di colore e inserimento di individui vegetali ai fini di una migliore integrazione paesaggistica del manufatto.
PS1. Garantire la qualità dell'acqua per consumoumano	Il progetto prevede che il sistema di distribuzione interna dell'acqua a servizio dell'impianto NTC si colleghi direttamente alla stazione di pompaggio "Masseria; si assicurano adeguati controlli sulla qualità delle acque utilizzate a fini potabili. Il Piano di Sviluppo NTC prevede il monitoraggio delle acque di pozzo che dovrà essere eseguito con frequenza semestrale. I risultati delle analisi chimiche e batteriologiche dovranno essere trasmessi alla Provincia di Lecce.
PS2. Migliorare il microclima esterno, il comfort dell'insediamento (elevate prestazioni ambientalidegli edifici	*5. Aumentare la dotazione di servizi all'interno del comparto NTC* Gli edifici del complesso NTC si collocano all'interno di un'area che vede mantenere una significativa presenza di zone a copertura naturale che svolgono un ruolo di regolazione microclimatica. Gli spazi di pertinenza degli edifici sono sistemati a verde con superfici a prato e piantumazione di alberi. Nell'area di espansione I si

Obiettivi di protezione ambientale di riferimento	*Obiettivi dell'Accordo di Programma - Azioni e interventi previsti nel Piano di Sviluppo NTC*
	collocano i bacini di raccolta delle acque che assicurano anche funzioni termoregolatrici. Alcuni edifici hanno tetto piano che in parte viene rinverdito (con prato e alcuni alberi) e. In facciata sono inseriti, per una buona parte degli edifici, elementi di controfacciata a "doga" affiancati in posizione orizzontale che consentono l'ombreggiatura delle pareti di facciata. Le soluzioni architettoniche tengono conto delle diverse necessità di illuminazione e ombreggiamento dei locali interni. Il Piano di Sviluppo NTC considera Le Linee Guida sulla progettazione di aree produttive paesaggisticamente ed ecologicamente attrezzate, di cui all'elaborato 4.4.2 del PPTR e gli interventi previsti assumono caratteristiche diverse rispetto a un insediamento produttivo "tradizionale", sia esso industriale – artigianale o di tipo logistico. In particolare, si prevedono fabbricati che svolgono una funzione e che rivestono un interesse pubblico, quali le strutture per l'elisoccorso e la stazione per i vigili del fuoco, e altri che hanno funzioni di utilizzo collettivo (seppure ad uso esclusivo di dipendenti e utenti di NTC), come la mensa/bar e gli spazi circostanti di fruizione all'aperto e il centro ricreativo che, con la loro presenza, consentono di qualificare l'insediamento contemplando, accanto ai luoghi di lavoro, quelli di socializzazione e di "rigenerazione". Le soluzioni architettoniche individuate per i diversi fabbricati sono funzionali, per tipi di materiali impiegati e per soluzione impiantistiche previste, a garantire, contemporaneamente, la qualità estetica dei fabbricati e ad evitare ricadute ambientali, in termini di consumo di risorse e di rilascio di inquinanti, prevedendo, ad esempio, il ricorso a materiali riciclati e/o riciclabili, in coerenza con i principi dell'economia circolare, e a fonti di energia rinnovabile, in coerenza con gli obiettivi di riduzione delle emissioni climalteranti e di mantenimento della qualità dell'aria.
PS3. Diminuire o escludere l'esposizione della popolazione a fonti inquinanti e prevenire e ridurre i rischi ambientali e antropici	*5 Aumentare la dotazione di servizi all'interno del comparto NTC* *6 Aumentare la possibilità di interventi di pronto soccorso medico e di primointervento* ***7** Ridurre il rischio incendi e diminuire gli episodi e le aree coinvolte* Gli interventi previsti quali opere di compensazione includono larealizzazione, all'interno del comparto NTC: - di un Centro di soccorso attrezzato con eliporto che si compone di un centro medico equipaggiato con eliporto per le operazioni di primo soccorso utilizzabile quale base di partenza di un elisoccorso anche pubblico consentendo interventi rapidi ed efficaci di trasporto verso strutture specializzate; - della Stazione per gli addetti alla lotta antincendio che si compone di un edificio a due piani quale struttura di supporto per implementare le azioni di presidio e lotta antincendio a favore della

Obiettivi di protezione ambientale di riferimento	*Obiettivi dell'Accordo di Programma - Azioni e interventi previsti nel Piano di Sviluppo NTC*
	salvaguardia dell'ambiente e della salute delle persone. Le indagini condotte per la caratterizzazione ambientale dell'area d'interessata dal Piano attestano concentrazione di inquinanti inferiore ai valori di concentrazione soglia di contaminazione (CSC) stabiliti dal D. Lgs. 152/2006 Parte IV titolo V Allegato 5 tab. 1. Colonna B (Siti ad uso commerciale e industriale), nonché dall'All. 2 al D.M. 46/2019 (Suoli delle aree agricole), sottolineando che le aree incluse nel perimetro del NTC si configurano di fatto, ai fini della loro utenza specifica e delle fattispecie di uso indicate dal D.Lgs. 152/06 smi, come aree ad uso "commerciale e industriale". alcuni campioni (come indicato nelle tabelle che di seguito si riportano), hanno evidenziato, per il solo parametro Arsenico (As), superamenti dei valori di concentrazione soglia di contaminazione (CSC) stabiliti dal D. Lgs. 152/2006 Parte IV titolo V Allegato 5 tab. 1. Colonna A (Siti ad uso verde e residenziale), pari a 20 mg/kg, ma non dei valori dall'All. 2 al D.M. 46/2019 (Suoli delle aree agricole), pari a 30 mg/kg ("Valore da utilizzare solo in assenza di Valori di Fondo Geochimico (VFG) validati da ARPA/APPA"); concentrazioni di Arsenico superiori a 20 mg/kg sono state riscontrate in diverse zone del Salento grazie ad uno studio effettuato nel 2018 da Alfa Laboratorio di Poggiadro nell'ambito del Progetto Geneo (partner ASL Lecce, Lega Italia per la Lotta contro i Tumori (LILT), Università del Salento) e i valori riscontrati nella zona di Porto Cesareo sono pari a circa40 mg/kg. Le attività svolte non si associano o determinano rischi antropici e le analisi svolte con riguardo alla saluta pubblica evidenziano solo effetti di "disturbo" di parte della popolazione che si potrebbero determinare sia in fase di cantiere che di esercizio, con riferimento ai disagi conseguenti alle emissioni di inquinanti in atmosfera e al rumore. Il Piano di Sviluppo NTC, per quanto attiene agli inquinanti in atmosfera, attesto che le emissioni a breve e lungo termine sono da ritenersi non significative presso tutti i recettori individuati in quanto inferiori rispettivamente all'1% e al 10% del limite normativo presso tutti i medesimi recettori, secondo il criterio di trascurabilità APAT, prevede una campagna di monitoraggio ante operam, in operam e post operam ma non interventi di mitigazione. Il Piano di Sviluppo NTC, con riguardo all'inquinamento acustico, prevede, a seguito dei rilievi, simulazioni e analisi acustiche condotte, specifiche misure di mitigazione del rumore che contemplano la possibile realizzazione di una barriera fonoassorbente collocata parallelamente alla Lane Change (LCH) in coincidenza dei villaggi presenti a Sud del Centro NTC e la limitazione della velocità a 30 km/h nel tratto di accesso al Centro NTC e

Obiettivi di protezione ambientale di riferimento	*Obiettivi dell'Accordo di Programma - Azioni e interventi previsti nel Piano di Sviluppo NTC*
	manutenzione del manto stradale ogni 5 anni. Al contempo si prevede l'effettuazione di una campagna di monitoraggio di lunga durata nel caso di alcuni recettori e se si rendesse necessario, si potrebbe prevedere l'adozione di misure di mitigazione passiva con sostituzione dei serramenti e installazione di sistema di raffrescamento a carico del proponente.
MO 1. Incentivare la multimodalità e aumentarela mobilità sostenibile (pedonale e ciclabile) **MO2. Creare una rete ciclabile diffusa, accessibile,sicura e promuovere /diffondere il cicloturismo**	*11. Rafforzare la dotazione di infrastrutture per la mobilità dolce* *12.* Sostenere uno sviluppo turistico eco-compatibile Gli interventi di compensazione previsti, che assumono anche interesse pubblico, includono la realizzazione di nuovi itinerari ciclopedonali finalizzati a creare un collegamento tra il Nardò Technical Center e il Villaggio Boncore, tra quest'ultimo e l'itinerario ciclopedonale litoraneo Bicitalia 14 – Ciclovia dei Tre Mari, e infine tra il Villaggio Boncore e la Località Pittuini, con connessione, all'itinerario ciclopedonale regionale Bicitalia 11 - Ciclovia degliAppennini - Acquedotto Pugliese, mediante tratto di raccordo esistente. Il disegno della rete ciclabile, come ridefinito nel corso della procedura di VAS/PAUR, si rapporta alle previsioni degli strumenti sovraordinati o di settore e in particolare alla Proposta di Piano Regionale per la Mobilità Ciclistica (PRMC), al quadro della rete ciclabile europea (Eurovelo) e italiana (Bicitalia), al Sistema Nazionale delle Ciclovie Turistiche (SNCT), alla rete ciclabile del Progetto Cy.Ro.N.Med, della mobilità dolce del PPTR, alla rete ciclabile individuata dal Piano Attuativo 2015-19 del PRT che include la Ciclovia dell'Acquedotto Pugliese, alla pianificazione ciclabile provinciale e ai sedici percorsi ciclabili propri del Piano regionale e le annesse varianti, alle previsioni di cui alle Linee di indirizzo del Piano Urbano della Mobilità Sostenibile (PUMS) del Comune di Nardò in cui viene richiamato il Bici Plan comunale, ovvero lo Schema Generale della Rete Ciclabile del Comune di Nardò del 2017. Gli itinerari, che si correlano riprendono il disegno della rete e creano un collegamento tra la ciclovia degli Appennini – Ciclovia AQP (RP03 Bicitalia 11), collocata nell'entroterra, e l'asse principale della ciclovia Tre Mari (RP06 Bicitalia 14) che segue la costa, hanno uno sviluppo complessivo di circa 12 km e saranno realizzati secondo modalità differenti con riferimento alle seguenti quattro tipologie d'intervento: 1 - Itinerario ciclopedonale in sede propria, di nuova realizzazione; 2 - Itinerario ciclopedonale in sede promiscua su strada agricola; 3 - Itinerario ciclopedonale in sede promiscua su strada agricola asfaltata; - Itinerario ciclopedonale in sede promiscua su strada asfaltata in contesto urbano. Il Piano di Sviluppo NTC prevede la realizzazione di due aree di sosta lungo la ciclopedonale, entrambe

Obiettivi di protezione ambientale di riferimento	*Obiettivi dell'Accordo di Programma - Azioni e interventi previsti nel Piano di Sviluppo NTC*
	pavimentate con finitura depolverizzata e dotate di elementi di arredo, con messa a dimora di alberi della specie *Quercus ilex* e di individui arbustivi. Tra gli interventi di compensazione previsti che rivestono interesse pubblico è compresa la Valorizzazione della Pineta Serra degli Angeli mediante realizzazione di quattro aree pic-nic recintate, di tre aree attrezzate per lo sport e il gioco recintate e inserimento di cartellonistica di segnalazione del sentiero e delle aree di sosta. Tali interventi si relazionano all'esistente percorso e in tal senso favoriscono, con integrazione delle strutture di appoggio, una migliore fruizione pedonale e ciclabile all'interno della Riserva.
RI1. Ridurre la produzione di rifiuti **RI2. Aumentare la raccolta differenziata anche peril riciclo-riutilizzo dei rifiuti**	*5. Aumentare la dotazione di servizi all'interno del comparto NTC* Il Piano di Sviluppo NTC prevede di perseguire i principi dell'economia circolare utilizzando, nella costruzione degli edifici, materiali provenienti da recupero di materia o materiali che potranno essere facilmente differenziati e recuperati nell'ipotesi di smantellamento dei fabbricati e le soluzioni gestionali saranno orientate a ridurre la produzione di rifiuti ed a favorire, con adeguati spazi, la raccolta differenziata.
RI3. Favorire l'economia del riuso e il ricorso amateriali ecocompatibili nell'edilizia	I materiali di costruzione impiagati saranno prevalentemente non compositi (in modo da consentire la separazione e riutilizzo a seguito dello smantellamento a fine vita); si prevede un limitato utilizzo di calcestruzzo (fondamenta, soletta) e viceversa l'impiego, per la struttura portante, di acciaio e legno lamellare, per i soffitti, di legno lamellare, per le pareti, di pannelli in legno, per la facciata pannelli in fibrocemento e uso di ALUCOBOND - pannello composito costituito da due lamine di copertura in alluminio e un nucleo minerale, per il tetto, lamiera con rivestimento in pannelli di alluminio o in zinco titanio e isolamento intermedio, con installazione di moduli fotovoltaici integrati. Le finestre hanno telaio in legno-alluminio e gli altri serramenti sono in acciaio o alluminio.
SE1 1. Incrementare l'occupazione sostenibile e diqualità	*1. Mantenere e qualificare NTC come centro di avanguardia nel settoredell'innovazione per la futura mobilità su gomma in senso sostenibile* *2. Mantenere un catalizzatore di investimenti, progettualità e partnership peruno sviluppo territoriale sostenibile alla scala sovralocale* *3. Incrementare l'offerta occupazionale* La presenza di NTC costituisce già un centro di eccellenza che attira investimenti e la realizzazione del Piano consentirà di mantenerlo quale centro europeo per svolgere attività finalizzate alla ricerca di soluzioni

Obiettivi di protezione ambientale di riferimento	*Obiettivi dell'Accordo di Programma - Azioni e interventi previsti nel Piano di Sviluppo NTC*
	innovative per una mobilità futura sostenibile e sicura. Il Piano di Sviluppo NTC determina una maggiore offerta occupazionale diretta, considerando l'insieme delle attività amministrative e operative (atteso un aumento del numero dei dipendenti da 150 a 1.445), e anche indiretta, per quelle correlate alla realizzazione degli interventi di compensazione e all'esecuzione dei monitoraggi come già previsti degli specifici piani definiti in sede di VIA e di VAS.
SE2. Promuovere la domanda e accrescere l'offerta di turismo sostenibile – ridurre gli impattiattraverso infrastrutture verdi	*4. Diversificare l'economia locale valorizzando l'identità del territorio* *12. Sostenere uno sviluppo turistico eco-compatibile* Le opere di compensazione, già descritte nei punti precedenti, aumentano la dotazione di infrastrutture (piste ciclopedonali, aree attrezzate per sosta, gioco e sport all'aria aperta, qualificazione di Torre Chianca) che favoriscono una fruizione turistica di tipo sostenibile e rafforzano le infrastrutture verdi mediante gli interventi di rinaturalizzazione che in buona parte si associano a percorsi ciclopedonali,
SE3. Perseguire lo sviluppo economico e sociale delle aree costiere (con criteri di eco-compatibilità, qualità e rispetto dei processi naturali)	*4. Diversificare l'economia locale valorizzando l'identità del territorio* *12. Sostenere uno sviluppo turistico eco-compatibile* Le opere di compensazione, già descritte nei punti precedenti, aumentano la dotazione di infrastrutture (piste ciclopedonali, aree attrezzate per sosta, gioco e sport all'aria aperta, qualificazione di Torre Chianca) che favoriscono una fruizione turistica di tipo sostenibile con un coinvolgimento e interconnessone tra fascia costiera e primo entroterra e quindi uno sviluppo economico e sociale del territorio locale secondo modelli maggiormente sostenibili.

Nella tabella si riporta, per ogni tematica e obiettivo preso in considerazione, l'esito della verifica della coerenza esterna ottenuta mettendo in relazione gli obiettivi di protezione ambientale con gli obiettivi del Piano, tenendo conto, al fine di una verifica dei casi con giudizio "condizionato", anche delle azioni previste da quest'ultimo, come rappresentate sinteticamente nella tabella riportata al punto precedente.

Categorie di giudizio per la valutazione									
	coerenza diretta		coerenza indiretta		indifferenza		condizionata		incoerenza

- coerenza diretta: gli obiettivi del Piano coincidono o comunque hanno le medesime finalità degli obiettivi di protezione ambientale;
- coerenza indiretta: gli obiettivi del Piano hanno finalità simili o delineano sinergie e/o compatibilità con gli obiettivi di protezione ambientale;
- indifferenza: gli obiettivi del Piano non hanno alcuna relazione con gli obiettivi di protezione ambientale;
- condizionata: gli obiettivi del Piano trovare una declinazione attuativa che li rende pienamente coerenti con gli obiettivi di riferimento o contemplare l'adozione di misure in grado di evitare o ridurre il livello di incoerenza rendendola non significativa, a fronte di una considerazione complessiva del quadro delle coerenze/incoerenze (si segnala se si ricade in tale condizione con un +);
- incoerenza sostanziale: gli obiettivi del Piano sono discordanti o in contrasto con gli obiettivi di protezione ambientale.

Verifica della coerenza esterna													
Obiettivo di sostenibilità	***Obiettivi dell'Accordo di Programma***												
	1	***2***	***3***	***4***	***5***	***6***	***7***	***8***	***9***	***10***	***11***	***12***	***13***
AR1 Ridurre le emissioni degli inquinanti migliorando la qualità dell'aria e riducendo o azzerando la popolazione esposta	+				+							+	
AR2 Ridurre le emissioni di gas climalteranti	+				+							+	
AR3 Ridurre i consumi energetici totali ed elettrici – Miglioregestione della domanda di energia per climatizzazione e acs													
AR4 Realizzare edifici energeticamente efficienti e sostenibili					+								
AC1 Mantenere o migliorare lo stato qualitativo dei corpi idrici													
AC2 Adeguare - ridurre i prelievi e risparmiare la risorsa idrica (favorendo riuso acque e riutilizzo reflui) – Attuare la gestione integrata e innovare in senso ecologico il ciclo locale dell'acqua					+								
AC3 Ridurre il carico inquinante e prevenire l'inquinamento deicorpi idrici e la contaminazione salina					+								
AC4 Rispettare i limiti di emissione dei reflui					+								
SU1 Garantire l'equilibrio idrogeomorfologico - Migliorare lasicurezza idraulica – Ridurre la					+								

pericolosità													
SU2 Contrastare il consumo di suolo agricolo e naturale el'impermeabilizzazione – Combattere la desertificazione													
BI1 Conservare e migliorare lo stato di habitat e specie - consentire sosta e riproduzione della fauna e avifauna migratoria													
BI2 Aumentare la connettività e biodiversità													
BI3 Arrestare la diffusione di specie esotiche invasive													
PC1 Tutelare, recuperare e valorizzare il patrimonio storico culturale e identitario, incluso quello rurale (anche come sistemaintegrato)											+		
PC2 Tutelare, riqualificare e valorizzare il paesaggio (anche rurale-storico e costiero)													
PS1 Garantire la qualità dell'acqua per consumo umano													
PS2 Migliorare il microclima esterno e il comfortdell'insediamento (elevate prestazioni ambientali degli edifici)													
PS3 Diminuire o escludere l'esposizione della popolazione a fontiinquinanti e prevenire e ridurre i rischi ambientali e antropici													
MO1 Incentivare la multimodalità e aumentare la mobilitàsostenibile (pedonale e ciclabile)													
MO2 Creare una rete ciclabile diffusa, accessibile, sicura epromuovere /diffondere il cicloturismo													
RI1 Ridurre la produzione di rifiuti													
RI2 Aumentare la raccolta differenziata anche per il riciclo-riutilizzo dei rifiuti													
RI3 Favorire l'economia del riuso e il ricorso a materialiecocompatibili nell'edilizia													
SE1 Incrementare l'occupazione sostenibile e di qualità													
SE2 Promuovere la domanda e accrescere l'offerta di turismosostenibile – ridurre gli impatti attraverso infrastrutture verdi													
SE3 Perseguire lo sviluppo economico e sociale delle aree costiere (con criteri di eco-compatibilità, qualità e rispetto dei processi naturali)													

4.2. IL "VALORE AGGIUNTO" DERIVANTE DAL COORDINAMENTO AMMINISTRATIVO CON LA PROCEDURA PAUR

A ciò si aggiunge che la procedura di VAS, intesa come endoprocedimento per la definizione dell'Accordo di programma, **avendo garantito il coordinamento amministrativo con la procedura PAUR** e quindi lo svolgimento

parallelo e coordinato della procedura di VIA e VINCA del Piano di Sviluppo, in ossequio agli indirizzi normativi di semplificazione e di armonizzazione dei procedimenti, **ha permesso di avere ulteriori elementi di guida e di indirizzo per accrescerne e migliorare la sostenibilità ambientale, nonchè stimolare una sensibilità ed una capacità di progettazione orientata alla sostenibilità ambientale**. In particolare le valutazioni degli impatti ambientali delle azioni dello stesso elaborate dal Comitato VIA e dagli Enti preposti al rilascio dei pareri presentati nelle sedute della Conferenza dei servizi, hanno determinano un affinamento delle analisi ambientali e quindi dei contenuti del Piano di Sviluppo NTC, nella definizione sia degli interventi funzionali a garantire una maggiore sostenibilità e/o controllo degli effetti derivanti dalle azioni dello stesso Piano, sia delle azioni di compensazione ambientale. Allo stesso modo, le analisi e valutazioni contenute nel Rapporto ambientale, in particolare grazie all'evidenziazione, in sede di verifica della coerenza esterna, delle situazioni definite come di relazione "condizionata" hanno consentito di riconsiderare i contenuti del Piano e di introdurre ulteriori attenzioni finalizzate a incrementare le misure di attenuazione e controllo degli effetti e a rafforzare le opere di compensazione.

A titolo di esempio, con riguardo alle azioni di compensazione, anche a seguito dei contributi presentati dal Dipartimento Agricoltura, Sviluppo rurale e Ambientale – Sezione Coordinamento Servizi Territoriali - Servizio Territoriale Lecce, sono ridefinite le tipologie di azione per la conservazione degli habitat e la rinaturalizzazione (operando la distinzione tra aree di riforestazione a lecceta e aree di riforestazione a macchia mediterranea e tra aree di oliveto deperito oggetto di riforestazione a lecceta o di riforestazione a macchia mediterranea) e ad una migliore selezione delle aree coinvolte, con un incremento dell'estensione delle stesse, in particolare all'interno del territorio della Riserva naturale regionale orientata di Palude del Conte e Duna Costiera e di prevista espansione della ZSC. come definita nella bozza del Piano di gestione. In tale senso sono recepite le indicazioni espresse con il parere del Comitato VIA/Vinca in merito alla Valutazione di Incidenza (parere espresso il 28.07.2022) ovvero sono rafforzate le connessioni ecologiche tra costa ed entroterra. La ridefinizione dell'assetto generale delle opere di compensazione naturalistica consente, per altro, un bilanciamento degli interventi all'interno dei territori comunali di Nardò e Porto Cesareo e un rafforzamento delle connessioni ecologiche che si collocano sia a ovest, sia e a est della pista circolare, nel primo caso dando concretezza all'indicazione della connessione terrestre riportata nella Tavola 4.2.1.1, riguardante la Rete Ecologica Regionale, dello Scenario Strategico dei Progetti Territoriali per il paesaggio contenuti nel Piano Paesaggistico Territoriale Regionale.

In merito alla realizzazione di un Centro Visite polifunzionale, indicato nell'atto di indirizzo dell'Accordo di programma, gli ulteriori approfondimenti hanno portato a sostituire tale previsione con quella della riqualificazione di Torre Chianca confermando, comunque, la valorizzazione di una nuova polarità sul territorio per la promozione e divulgazione di attività culturali ed educative per la tutela dell'ambiente e delle naturalità esistenti, associandola alla prevista realizzazione dei percorsi ciclopedonali.

5.2.1 LA VALUTAZIONE D'INCIDENZA

In tal senso, e anche al fine di rispondere a quanto richiesto nel parere motivato di VAS (lett. N), si riporta sia il percorso procedimentale relativo alla Valutazione di Incidenza per il progetto sottoposto a VIA, che si è svolto all'interno del PAUR come previsto dall'art. 10 co. 3 del D. lgs. 152/06 e smi "*La VAS e la VIA comprendono le procedure di valutazione d'incidenza di cui all'articolo 5 del decreto n. 357 del 1997; a tal fine, il rapporto ambientale, lo studio preliminare ambientale o lo studio di impatto ambientale contengono gli elementi di cui all'allegato G dello stesso decreto n. 357 del 1997 e la valutazione dell'autorita' competente si estende alle finalita' di conservazione proprie della valutazione d'incidenza oppure dovra' dare atto degli esiti della valutazione di incidenza*", che i relativi esiti.

L'autorità competente VINCA, in esito al parere negativo espresso dal Comitato Via (rif. Paragrafo 2 del presente documento), ha ritenuto percorribile l'iter amministrativo di cui all'art 6.4 della Direttiva Habitat - Livello III della Valutazione di Incidenza, e con Determinazione N. 389 del 16 novembre 2022 la Dirigente ad interim della Sezione Autorizzazioni Ambientali di concerto con il Dirigente ad interim del Servizio VIA e VINCA ha valutato positivamente le Misure di Compensazione proposte dal proponente e ha notificato il provvedimento al Ministero

della Transizione Ecologica al fine dell'espressione del previsto Accordo sulle Misure di Compensazione presentate, prodromico all'avvio delle procedure di notifica alla Commissione Europea, ai sensi dall'art.6, par. 4, della Direttiva Habitat, trasmettendo la documentazione di cui al par. 5.3 delle Linee Guida Nazionali per la VIncA.

In data 12.01.2023 con nota prot. n. 0004104 il Ministero dell'Ambiente e della Sicurezza Energetica ha trasmesso le proprie osservazioni in merito alla procedura ex art. 6.4 della Direttiva HABITAT inerente al "Piano di Sviluppo Industriale di NTC – masterplan fasi 1- 4"; in particolare il Ministero ha chiesto la dimostrazione della concreta fattibilità di quanto prospettato relativamente ai motivi imperativi di rilevante interesse pubblico inerenti alla "salute dell'uomo" – collegata alla realizzazione di un centro di elisoccorso attrezzato con eliporto e annesse strutture sanitarie da integrare nel sistema sanitario regionale e alla "sicurezza pubblica" – collegata all'utilizzo delle strutture antincendio dell'impresa anche in caso di incendi boschivi nelle aree limitrofe atteso che, per quanto riguarda le "conseguenze positive di primaria importanza per l'ambiente" che deriverebbero dalla "realizzazione di opere di rinaturalizzazione e forestazione naturalistica finalizzate alla valorizzazione paesaggistica ed ecologica del territorio", va considerato che tali opere sono realizzate quale Misura di Compensazione e, pertanto, la finalità delle opere di rinaturalizzazione proposte è quella di bilanciare l'incidenza significativa negativa generata dal progetto. Al fine di riscontrare ai rilievi sollevati dal Ministero il Gabinetto della Presidenza della Giunta Regionale ha promosso un tavolo tecnico tra le articolazioni regionali coinvolte, unitamente ai rappresentanti degli Uffici già coinvolti nell'iter autorizzativo;

La Giunta Regionale, a seguito di osservazioni esposte dal MASE relativamente alla procedura di deroga della VIncA, considerate le note del Dipartimento promozione della salute della Regione Puglia e della Sezione Protezione Civile, ha quindi deliberato con Delibera n. 600 del 03.05.2023 i motivi impertativi di rilevante interesse pubblico in termini di salute e sicurezza pubblica e con Delibera n. 604 del 03.05.2023 ha approvato la modifica delle perimetrazioni ed aggiornamento dei formulari standard relativi rispettivamente alle Zone di Conservazione Speciale IT9130001 "Torre Colimena" designata con DM 21 marzo 2018 e IT9150027 "Palude del Conte, dune di Punta Prosciutto" designata con DM 28 dicembre 2008.

Pertanto, l'autorità competente VINCA ha notificato al MASE la determinazione di VIncA n. 176 del 12.05.2023 che aggiorna la valutazione e il MASE ha trasmesso con nota prot. 0081624 del 19.05.2023 i relativi esiti alla Commissione Europea per sola informazione.

L'autorità competente per il PAUR, la Sezione regionale Autorizzazioni Ambientali, ha preso atto della trasmissione dell'informazione alla Commissione Europea ed ha rilasciato il PAUR con propria Determinazione n. 197 del 26.05.2023, ai sensi e per gli effetti dell'art. 27-bis del TUA e ss.mm.ii., il provvedimento autorizzatorio unico regionale per l'intervento "Piano di Sviluppo industriale di NTC - Masterplan Fasi 1-4" da ubicarsi nei comuni di Nardò e Porto Cesareo proposto da Nardò Technical Center s.r.l. (NTC), come da Determinazione motivata della conferenza di Servizi assunta in data 17.11.2022.

Nel merito dei contenuti la Vinca ha permesso di definire le **Misure di Compensazione** necessarie, che si riportano schematicamente:
- AZIONE 1 CONSERVAZIONE E IMPLEMENTAZIONE AREE NATURALI
- AZIONE 2. ESPANSIONE HABITAT 6220* (Aree esterne e interne)
- AZIONE 3.A RIFORESTAZIONE LECCETA (Aree esterne e interne)
- AZIONE 3.B RIFORESTAZIONE MACCHIA (Aree esterne e interne)
- AZIONE 4.A RIFORESTAZIONE LECCETA IN AREE CON OLIVETI DEPERITI
- AZIONE 4.B RIFORESTAZIONE MACCHIA IN AREE CON OLIVETI DEPERITI

Il complesso delle opere di compensazione interessa una superficie pari a 507,4 ettari, come meglio individuati nei documenti di progetto e nel parere di VIncA.

Inoltre con la DGR 600/2023 **è stato previsto l'ampliamento della ZSCIT9150027 al fine di includere sotto il regime di tutela di Natura 2000 tutte le aree oggetto di compensazione;** dando conto che il rapporto della superficie totale compensata è coerente con quanto previsto dalle Linee guida nazionali per la Valutazione di

Incidenza e, inoltre, l'estensione delle aree di compensazione su superfici significativamente maggiori di quelle interferite all'interno del comparto NTC. L'attuazione di tale amplimanto è demandato al Servizio parchi e tutela della biodiversità della regione Puglia, il Comune di Nardò, il Comune di Porto Cesareo, l'ISPRA e l'ARPA Puglia, ciascuno nell'ambito delle competenze e funzioni proprie istituzionali, sulla base della cartografia di cui all'Allegato 3 della stessa DGR n. 600/2023.

4.3. LO SVOLGIMENTO DELLE FASI DI CONSULTAZIONE

Fra gli elementi sostanziali della procedura di VAS e che influenzano sostanzialmente il modo di pianificare si può ricondurre **il criterio ampio di partecipazione**, tutela degli interessi legittimi e trasparenza del processo decisionale, che si attua attraverso il coinvolgimento e la consultazione dei soggetti competenti in materia ambientale e del pubblico che in qualche modo risulta interessato dall'iter decisionale.

I soggetti competenti in materia ambientale sono le pubbliche amministrazioni e gli enti pubblici che, per le loro specifiche competenze o responsabilità in campo ambientale, possono essere interessati agli impatti sull'ambiente dovuti all'attuazione dei piani/programmi. Questo processo di partecipazione crea i presupposti per il consenso da parte dei soggetti interessati e del pubblico sugli interventi da attuare sul territorio.

Oltre agli enti e i soggetti intervenuti ai fini della VIA, come detto nel precedente paragrafo, per l'espressione dei pareri, la VAS ha avuto lo scopo di coinvogere gli enti e pubblico per **partecipare al processo decisionale dell'Accordo di Programma**. Ciò a permesso di discutere/valutare le proposte avanzate (es. opere di interesse pubblico differenti da quelle proposte) e di migliorare/affinare le valutazioni e integrare i documenti di VAS, sia in fase di partecipazione preliminare che in quella pubblica.

4.4. IL CONTRIBUTO DEL PARERE MOTIVATO ALLA DEFINIZIONE DELLA VAS

Un ulteriore contributo del processo di VAS dell'Accordo di Programma e alla valutazione dei suoi effetti ambientali deriva dai **contenuti del parere motivato** espresso dall'Autorità Competente con Determinazione della Dirigente ad interim della Sezione regionale "Autorizzazioni Ambientali" N°412 del 01/12/2022.

Di seguito si riporta uno schema che riporta le condizioni e osservazioni di cui alla suddetta Determinazione di espressione del parere motivato, e sintetizza in che modo l'Autorità procedente ne ha tenuto conto nella redazione della presente Dichiarazione di Sintesi per le fasi di attuazione e monitoraggio VAS, al fine al migliorare l'efficacia della procedura di VAS effettuata.

Condizioni del parere motivato della Autorità Competente	Relative osservazioni del parere motivato della Autorità Competente	Riscontro della Autorità Procedente
A. Integrare una sintesi dei principali contenuti dello Studio di Impatto Ambientale e della documentazione prodotta per la procedura di PAUR a cui spesso si fa riferimento nel RA, al fine di rendere più esplicito quanto evidenziato nelle osservazioni (O3), (O9), (O16), (O23), (O32)	(O3) Più volte nelle controdeduzioni alle osservazioni si rimanda alla documentazione "Studio di impatto ambientale" presentata per la PAUR del Piano di sviluppo industriale NTC di cui all'Accordo di programma associato al Programma di Interventi oggetto di VAS. Tuttavia sarebbe opportuno riportare nel RA una sintesi dei principali contenuti, soprattutto in riferimento ai contenuti minimi del RA in tema di analisi di contesto, potenziali impatti e piano di monitoraggio. (O9) Sebbene in alcuni casi sia evidenziata la presenza di vincoli interferenti con gli interventi del Piano, non sono indicate le modalità di gestione delle situazioni di incoerenza individuate, così come invece si riscontra nella Relazione generale del Piano di Sviluppo Industriale NTC Masterplan Fasi 1-4, nel progetto delle Opere di Compensazione e nello Studio di Impatto Ambientale; (O16) In merito alla componente rumore, il RA rimanda alla *documentazione per la procedura di PAUR del Piano di sviluppo industriale di NTC*, tuttavia sarebbe opportuno in questa sede riportare almeno che considerazioni più salienti in merito, anche al fine di avere uno scenario di riferimento completo per le successive valutazioni del RA; (O23) La trattazione dell'argomento nel RA e nella documentazione integrativa, è piuttosto sintetica e non vi è alcun rimando esplicativo alla documentazione relativa allo Studio di Impatto Ambientale, nella quale sono contenuti alcuni dettagli in merito. Pertanto, non essendoci degli indicatori di riferimento associati agli effetti negativi a cui si riferiscono, non è possibile stabilire in questa sede se le stesse siano adeguate e sufficienti per mitigare gli effetti stessi;	Il proponente ha redatto **l'allegato n. 4** denominato "**20V016_NTC_Contreduzioni_xDSintesi_Punti_A_C_F_191222_02**" a cui si rimanda, che riporta una sintesi dei contenuti dei seguenti documenti depositati: • VAS – Rapporto ambientale • SIA – Parte III - Analisi del contesto e dei potenziali impatti – nella quale si rende conto dell'inquadramento territoriale e ambientale dell'area del Nardò Technical Center (NTC), funzionalmente all'individuazione di eventuali ambiti di particolare criticità ovvero di aree sensibili e/o vulnerabili, e alla conseguente analisi dei potenziali impatti. • SIA – Studio previsionale di impatto acustico - analisi dello stato di fatto (con richiamo alle indagini ad hoc effettuate), valutazione dei potenziali impatti sia alla fase di cantiere che alla fase di esercizio e individuazione delle misure di mitigazione. • SIA – Studio per la valutazione di incidenza – analisi dello stato di fatto (vegetazione e fauna) e valutazione dei potenziali effetti sia alla fase di cantiere che alla fase di esercizio con riguardo in particolare alla sottrazione di habitat. • PAUR – Note di riposta alle osservazioni del Servizio Osservatorio e pianificazione paesaggistica della Regione Puglia - Punto 3 Linee Guida sulle APPEA; PUNTO 4 – Aspetti visivo percettivi. • PAUR – Analisi della visibilità in risposta alla richiesta del Comitato Tecnico regionale VIA/VINCA in merito alla produzione di "carte o mappe di visibilità, interne ed esterne all'anello di perimetrazione, e riferite anche al sistema degli interventi previsti nella lunga fascia a sud dell'anello, lungo la SP 359 che consentano anche di cogliere l'effetto cumulativo delle opere nel loro insieme". Si rimanda inoltre alla cartografia allegata allo SIA (Allegato Cartografico) depositata agli atti. **Quanto richiesto è in ogni caso riepilogato per gli aspetti propriamente di VAS nella presente Dichiarazione di Sintesi come richiesto all'art. 13 co. 1 della L.R. 44/2012**.

Condizioni del parere motivato della Autorità Competente	Relative osservazioni del parere motivato della Autorità Competente	Riscontro della Autorità Procedente
	(O32) non sono indicate le eventuali e necessarie azioni da intraprendere (cd. misure correttive/meccanismi di riorientamento), nel caso si verifichino scostamenti rispetto ai target prefissati, esplicitando anche quali sono "gli enti preposti" ad "analizzare i dati e mettere in atto meccanismi di retroazione per riorientare il Piano qualora si dovessero verificare incongruenze rispetto agli obiettivi stabiliti o effetti negativi sull'ambiente;	
B. <u>Elaborare un documento unico di valutazione ambientale</u> strategica che sia integrato con tutti gli aggiornamenti prodotti nel corso della procedura complessa di cui alla DGR 53/2022, estendendo gli approfondimenti integrativi e uniformando le modalità di trattazione dei contenuti, che tenga conto di quanto osservato in (O4), (O22)	(O4) La presenza di documenti integrativi al RA, dovuti a modifiche progettuali intervenute a seguito delle due conferenze di servizi decisorie svoltesi rispettivamente il 03.08.2022, il 22.09.2022 e il 12.10.2022 nell'ambito del procedimento PAUR e VIA, nonché alle osservazioni pervenute da parte dei SCMA, rende piuttosto disomogenea la trattazione svolta, con riferimento ai contenuti obbligatori del RA. (O22) non è riportata una sintesi argomentativa ed esplicativa degli esiti della valutazione, dalla quale si evinca in che modo l'Accordo di Programma di interventi possa contribuire alla variazione del contesto, così come riscontrato per le componenti Suolo e Natura nel documento 20V016_Variante Urb_VAS_ContrOss	È stata redatta la presente Dichiarazione di Sintesi che riporta una sintesi di tutto il processo di VAS tenendo conto degli aggiornamenti e delle integrazioni prodotte durante il procedimento (cfr. par. 2 e 4); in ogni caso **l'allegato n. 4** denominato "**<u>20V016_NTC_Contreduzioni_xDSintesi_Punti_A_C_F_191222_02"</u>** riporta una sintesi delle valutazioni effettuate.
C. Integrare la descrizione delle azioni dell'Accordo di Programma di interventi come evidenziato il (O5) e tenendo conto di quanto	(O5) Sarebbe opportuno correlare, dandone evidenza, le azioni dell'Accordo di Programma degli Inteventi a quelle del Piano di Sviluppo Industriale NTC, da cui discendono. Ciò perché molte analisi valutative oggetto del RA potrebbero essere più significative e pertinenti se correlate alle azioni dei Piano, come ad esempio già presente nel capitolo 14, in cui l'analisi delle	Nel paragrafo 3 della presente dichiarazione di sintesi sono riportate le **tabelle** di riepilogo in cui sono presenti: 1) gli obiettivi dell'Accordo di programma 2) le "azioni" con cui gli stessi si attuano Il proponente ha inoltre redatto l'**allegato n. 4** denominato "**<u>20V016_NTC_Contreduzioni_xDSintesi_Punti_A_C_F_191222_02</u>**" a cui

Condizioni del parere motivato della Autorità Competente	Relative osservazioni del parere motivato della Autorità Competente	Riscontro della Autorità Procedente
osservato in (O25) e (O26)	alternative si basa proprio sugli interventi previsti dal Piano (O25) L'analisi delle alternative è stata svolta considerando le complessive azioni del Piano di Sviluppo Industriale NTC e non quelle riferibili alle azioni dell'Accordo di Programma di interventi oggetto di VAS. Pertanto, tenendo conto di quanto già osservato in (O6), sarebbe stato opportuno che le alternative fossero anch'esse correlate alle azioni dell'Accordo di Programma di Interventi. (O26) Nella descrizione dello scenario 0, si fa riferimento alle "quattro fasi del Masterplan", che tuttavia, non sono riportate in nessuna parte del RA	si rimanda, che riporta una sintesi dei contenuti dello Studio di Impatto ambientale (SIA) – Parte I - Descrizione del progetto - nella quale si individuano e descrivono, sulla base di quanto contenuto nel Progetto depositato agli atti, tutte le opere e le attività previste in fase di cantiere e in fase di esercizio, con particolare riferimento alle componenti e alle azioni progettuali significative in ordine ai potenziali impatti sull'ambiente ed alla loro mitigazione. Descrizione delle azioni di compensazione. Per quanto riguarda l'analisi delle alternative di progetto, si rimanda alla lettura della Dichiarazione di sintesi nella quale viene riportata. Alla documentazione prima citata sono allegati i seguenti documenti (depositati agli atti) ai quali si rimanda per una descrizione di dettaglio: • Descrizione del progetto – Schede descrittive delle opere previste dal progetto – piste; • Descrizione del progetto – Schede descrittive delle opere previste dal progetto – edifici; • Allegato Cartografico.
D. Aggiornare l'analisi di coerenza interna tenuto conto dei punti (O6) e (O7), completando le informazioni richieste	(O6) Nella tabella di Verifica della coerenza interna del paragrafo 11.3 (a pg. 223 del RA), gli Obiettivi dell'Accordo di Programma degli Interventi sono identificati solo attraverso la numerazione da 1 a 13, mentre al paragrafo 7.2 (pg. 119 del RA) gli obiettivi vengono descritti attraverso un elenco puntato (non numerato). Dalla lettura del RA si evince, tuttavia, che la predetta numerazione degli Obiettivi è stata introdotta nel CAP. 10 (pg. 218) a proposito della verifica di coerenza esterna. Sarebbe opportuno, dunque, uniformare l'identificazione degli Obiettivi della Proposta in esame o comunque richiamarne il riferimento (O7) L'analisi di coerenza interna mostra che nessuna "azione specifica" risulta funzionale a conseguire gli obiettivi 11, 12 e 13 della proposta, il che non sembra possibile in virtù del fatto che questi appaiono pertinenti alle opere di compensazione e di	Nel paragrafo 3 della presente dichiarazione di sintesi è riportata la **tabella** di riepilogo relativa alla verifica di coerenza interna fra gli obiettivi dell'Accordo di programma e le "azioni" con cui gli stessi si attuano.

Condizioni del parere motivato della Autorità Competente	Relative osservazioni del parere motivato della Autorità Competente	Riscontro della Autorità Procedente
	interesse pubblico definite in ragione dell'Accordo di Programma (dalle quali tra l'altro discendono), e che tali opere ricadono nelle aree interessate dalle azioni della proposta. E' necessario, pertanto, rivedere la verifica di coerenza interna, suggerendo di estendere la stessa anche alle azioni del Piano di Sviluppo, in virtù di quanto già rappresentato in (O5).	
E. Approfondire l'esame e il rapporto dell'Accordo di Programma in oggetto con altri Piani/Programmi, secondo le indicazioni rappresentate in (O8), (O9), (O10) e (O11), tenendo conto di quanto considerato nelle osservazioni (O13) e (O18),	(O8) Non è presente una verifica di coerenza/sinergia tra obiettivi/azioni dell'Accordo di Programma di interventi e quelli dei Piani sovraordinati identificati e, dunque, non è evidente se e in che modo gli interventi previsti contribuiscono alla messa in atto di alcuni obiettivi/azioni di questi; (O9) Sebbene in alcuni casi sia evidenziata la presenza di vincoli interferenti con gli interventi del Piano, non sono indicate le modalità di gestione delle situazioni di incoerenza individuate, così come invece si riscontra nella Relazione generale del Piano di Sviluppo Industriale NTC Masterplan Fasi 1-4, nel progetto delle Opere di Compensazione e nello Studio di Impatto Ambientale; (O10) La trattazione del rapporto tra la proposta in esame e i piani/programmi sovraordinati è priva di riferimenti necessari al collegamento tra le varie informazioni contenute nei medesimi documenti. (O11) Si ritiene opportuno integrare la verifica di coerenza tra l'Accordo di Programma di interventi in oggetto e il Piano di rientro triennale/Piani regionali per il riordino della Rete Ospedaliera (RR. N. 23 del 22.11.2019 BURP n. 136 suppl. 26.11.2019) (O13) Sebbene la descrizione delle tematiche/componenti ambientali sia piuttosto estesa e dettagliata, la stessa si limita a	Il proponente ha redatto l'**allegato n. 4** denominato "**20V016_NTC_Contreduzioni_xDSintesi_Punti_A_C_F_191222_02**" a cui si rimanda, in cu sono riportati e descritti al paragrafo 4 i piani considerati nella VAS, specificando in che modo sono stati presi in considerazione nella stesura del Rapporto Ambientale per la costruzione del contesto programmatico/vincolistico di riferimento e per l'individuazione degli obiettivi di protezione ambientale. Nelle altre valutazioni (VIA e VINCA) essi sono stati utilizzati per migliorare la progettualità degli interventi rendendoli più aderenti alle direttive/vincoli dei piani stessi. Nello stesso paragrafo è stato incluso il Piano di rientro triennale/Piani regionali per il riordino della Rete Ospedaliera (RR. N. 23 del 22.11.2019 BURP n. 136 suppl. 26.11.2019)

Condizioni del parere motivato della Autorità Competente	Relative osservazioni del parere motivato della Autorità Competente	Riscontro della Autorità Procedente
	definire gli ambiti di appartenenza del territorio interessato dalla Proposta in esame, con particolare riferimento agli strumenti pianificatori regionali di tipo paesaggistico-ambientale, senza analizzare nella maggior parte dei casi, eventuali criticità/problemi/minacce nell'ambito di riferimento e, dunque, far comprendere come si intende affrontare l'analisi di dette componenti nelle fasi di valutazione successive (come tra l'altro già osservato da ARPA ne questionario di scoping); (O18) Non si concorda con l'aver fatto coincidere l'analisi di coerenza esterna con la verifica di compatibilità tra gli obiettivi dell'Accordo di Programma e quelli di protezione ambientale definiti dai piani/programmi ritenuti pertinenti	
F. **Aggiornare l'analisi del contesto, tenendo conto di quanto evidenziato nei punti (O12), (O13), (O14), (O15) e (O16)**	(O12) Alcuni dati presi come riferimento nell'analisi di contesto ambientale al CAP 5, sono piuttosto obsoleti (2011, 2013) e potrebbero non essere rappresentativo dello stato attuale dell'ambiente; (O13) Sebbene la descrizione delle tematiche/componenti ambientali sia piuttosto estesa e dettagliata, la stessa si limita a definire gli ambiti di appartenenza del territorio interessato dalla Proposta in esame, con particolare riferimento agli strumenti pianificatori regionali di tipo paesaggistico-ambientale, senza analizzare nella maggior parte dei casi, eventuali criticità/problemi/minacce nell'ambito di riferimento e, dunque, far comprendere come si intende affrontare l'analisi di dette componenti nelle fasi di valutazione successive (come tra l'altro già osservato da ARPA ne questionario di scoping); (O14) Per la maggior parte delle caratteristiche ambientali analizzate, non sono individuati gli indicatori misurabili della sua probabile evoluzione, necessari per descrivere il relativo stato e,	il proponente ha redatto l'**allegato n. 4** denominato "**20V016_NTC_Contreduzioni_xDSintesi_Punti_A_C_F_191222_02**" a cui si rimanda, che riporta una sintesi dei contenuti dei seguenti documenti depositati: • VAS – Rapporto ambientale • SIA – Parte III - Analisi del contesto e dei potenziali impatti – nella quale si rende conto dell'inquadramento territoriale e ambientale dell'area del Nardò Technical Center (NTC), funzionalmente all'individuazione di eventuali ambiti di particolare criticità ovvero di aree sensibili e/o vulnerabili, e alla conseguente analisi dei potenziali impatti. • SIA – Studio previsionale di impatto acustico - analisi dello stato di fatto (con richiamo alle indagini ad hoc effettuate), valutazione dei potenziali impatti sia alla fase di cantiere che alla fase di esercizio e individuazione delle misure di mitigazione. • SIA – Studio per la valutazione di incidenza – analisi dello stato di fatto (vegetazione e fauna) e valutazione dei potenziali effetti sia alla fase di cantiere che alla fase di esercizio con riguardo in particolare alla sottrazione di habitat. • PAUR – Note di riposta alle osservazioni del Servizio Osservatorio e

Condizioni del parere motivato della Autorità Competente	Relative osservazioni del parere motivato della Autorità Competente	Riscontro della Autorità Procedente
	dunque, la probabile vulnerabilità dell'area; (O15) Non si ritiene esaustiva l'individuazione delle tematiche/componenti ambientali e dei relativi fattori analizzati, così come le relative criticità ambientali. A titolo esemplificativo si segnala la tematica rifiuti, o il fattore consumo e impermeabilizzazione del suolo, entrambi significativi dello stato dell'ambiente per l'area interessata dalla Proposta e strettamente correlati anche agli obiettivi di protezione ambientale ritenuti pertinenti al Piano (cfr. CAP 10), nonché agli indicatori di monitoraggio definiti al CAP 12. Qualche accenno al consumo a all'impermeabilizzazione del suolo è presente nel documento integrativo al RA 20V016_Variante Urb_VAS_ContrOss, sebbene in esso vengono definiti solamente gli impatti e le misure di mitigazione. (O16) In merito alla componente rumore, il RA rimanda alla documentazione per la procedura di PAUR del Piano di sviluppo industriale di NTC, tuttavia sarebbe opportuno in questa sede riportare almeno che considerazioni più salienti in merito, anche al fine di avere uno scenario di riferimento completo per le successive valutazioni del RA;	pianificazione paesaggistica della Regione Puglia - Punto 3 Linee Guida sulle APPEA; PUNTO 4 – Aspetti visivo percettivi. • PAUR – Analisi della visibilità in risposta alla richiesta del Comitato Tecnico regionale VIA/VINCA in merito alla produzione di "carte o mappe di visibilità, interne ed esterne all'anello di perimetrazione, e riferite anche al sistema degli interventi previsti nella lunga fascia a sud dell'anello, lungo la SP 359 che consentano anche di cogliere l'effetto cumulativo delle opere nel loro insieme". Si rimanda inoltre alla cartografia allegata allo SIA (Allegato Cartografico) depositata agli atti.
G. Evidenziare con maggiore chiarezza gli aspetti legati gli obiettivi di protezione ambientale, secondo quanto riportato in (O17), (O18) e (O19), soprattutto in merito al rapporto tra gli stessi e l'Accordo di Programma degli	(O17) Non è evidenziato se e in che modo, durante la preparazione del Piano di Sviluppo, si sia tenuto conto degli obiettivi di protezione ambientale; inoltre non è evidenziato il contributo del Piano (attraverso le sue azioni) al raggiungimento degli obiettivi di protezione selezionati (O18) Non si concorda con l'aver fatto coincidere l'analisi di coerenza esterna con la verifica di compatibilità tra gli obiettivi dell'Accordo di Programma e quelli di protezione ambientale definiti dai piani/programmi ritenuti pertinenti	Nel paragrafo 5.1 della presente dichiarazione di sintesi sono presenti due **tabelle**: 1) Una relativa agli obiettivi di protezione ambientale presi in considerazione durante la procedura VAS e la relativa fonte 2) la seconta, recante le relazioni tra gli obiettivi di protezione ambientale e quelli dell'Accordo di Programma, nonché le relative modalità di attuazione attraverso la realizzazione delle azioni di interesse pubblico e degli interventi previsti nel Piano di Sviluppo NTC

Condizioni del parere motivato della Autorità Competente	Relative osservazioni del parere motivato della Autorità Competente	Riscontro della Autorità Procedente
interventi proposto	(O19) Non è chiara la numerazione degli obiettivi ambientali, riportata nella tabella a pg.220, nonché la loro associazione alle varie componenti ambientali di riferimento.	
H. Con riferimento a quanto osservato in (O20), (O21) e (O22), aggiornare l'analisi degli impatti derivanti dalle azioni dell'Accordo di Programma di cui alla suddetta lettera C, tenendo conto dell'analisi del contesto di cui alla lettera F e degli obiettivi di protezione ambientale di cui alla leggera G	(O20) l'analisi degli impatti nel RA è di tipo "sintetico e di ordine qualitativo", pertanto gli stessi non sono misurati con indicatori, così come la loro variazione rispetto allo stato attuale e alle vigenti previsioni degli strumenti pianificatori; (O21) non sono distinti gli effetti derivabili dalla fase di cantiere da quelli relativi alla fase di esercizio/gestione e non sono esposte le caratteristiche degli effetti rilevati (ossia se sono secondari, cumulativi, sinergici, a breve, medio e lungo termine, permanenti e temporanei), come richiesto dall'allegato VI del D.Lgs. 152/06 e ss.mm.ii (O22) non è riportata una sintesi argomentativa ed esplicativa degli esiti della valutazione, dalla quale si evinca in che modo l'Accordo di Programma di interventi possa contribuire alla variazione del contesto, così come riscontrato per le componenti Suolo e Natura nel documento 20V016_Variante Urb_VAS_ContrOss.	Il proponente ha redatto l'**allegato n. 4** denominato "**20V016_NTC_Contreduzioni_xDSintesi_Punti_A_C_F_191222_02**" a cui si rimanda, in cu sono riportate dal paragrafo 5 al 14 in sintesi per ogni tematica ambientale attinente agli obiettivi dell'Accordo di Programma: 1) gli impatti generabili dagli interventi previsti, 2) le loro caratteristiche e indicatori
I. Integrare le misure di mitigazione secondo quanto osservato in (O23) e (O24), approfondendo maggiormente le misure di mitigazione che si intendono adottare al fine di mitigare/ridurre gli impatti negativi di cui alla	(O23) La trattazione dell'argomento nel RA e nella documentazione integrativa, è piuttosto sintetica e non vi è alcun rimando esplicativo alla documentazione relativa allo Studio di Impatto Ambientale, nella quale sono contenuti alcuni dettagli in merito. Pertanto, non essendoci degli indicatori di riferimento associati agli effetti negativi a cui si riferiscono, non è possibile stabilire in questa sede se le stesse siano adeguate e sufficienti per mitigare gli effetti stessi; (O24) In virtù di ciò e non avendo indicato in che modo si è	Nei suddetti paragrafi dell'**allegato n.4** denominato "**20V016_NTC_Contreduzioni_xDSintesi_Punti_A_C_F_191222_02**" sono riportate per ogni tematica anche la/e misura/e proposta/e qualora necessarie per la mitigazione degli impatti rilevati. Le misure proposte sono state fatte proprie dal programma di interventi dell'Accordo , che pertanto ne definisce la cogenza e le responsabilità dell'attuazione. Il cronoprogramma allegato allo stesso indica le tempistiche della loro realizzazione.

	Condizioni del parere motivato della Autorità Competente	Relative osservazioni del parere motivato della Autorità Competente	Riscontro della Autorità Procedente
	parte E, al fine di favorire un maggior perseguimento degli obiettivi di cui alla parte D, indicandone la cogenza, le modalità, le tempistiche e le responsabilità della loro attuazione	tenuto conto nell'elaborazione dell'Accordo di Programma di Interventi degli "obiettivi di protezione ambientale" (come rilevato al punto O19), non è possibile verificare se e in che proporzione le misure/indicazioni proposte consentiranno di promuovere un maggiore sviluppo sostenibile del territorio, secondo gli obiettivi di protezione ambientale selezionati.	
J.	**Aggiornare l'analisi delle alternative, integrandola alla luce di quanto esposto ai punti da (O25) ad (O30), tenendo conto del perseguimento degli obiettivi di cui al punto D e dell'analisi del contesto di cui al punto C e tenendo conto degli esiti istruttori delle procedure ambientali coordinate**	(O25) L'analisi delle alternative è stata svolta considerando le complessive azioni del Piano di Sviluppo Industriale NTC e non quelle riferibili alle azioni dell'Accordo di Programma di interventi oggetto di VAS. Pertanto, tenendo conto di quanto già osservato in (O6), sarebbe stato opportuno che le alternative fossero anch'esse correlate alle azioni dell'Accordo di Programma di Interventi. (O26) Nella descrizione dello scenario 0, si fa riferimento alle "quattro fasi del Masterplan", che tuttavia, non sono riportate in nessuna parte del RA (O27) La descrizione delle alternative è piuttosto generica e non fa riferimento ad eventuali allocazioni di risorse finanziarie, ovvero alla tipologia di azioni, localizzazione, soluzioni tecnologiche, modalità di attuazione e sviluppo temporale delle stesse (O28) L'esame delle alternative è stata effettuata in modo piuttosto qualitativo, e non è presente un confronto diretto tra di esse e con lo scenario di riferimento. A tal riguardo si evidenzia che sarebbe stato opportuno sviluppare alternative progettuali (temporali, spaziali e tecnologiche) a partire da quelle	Al paragrafo 7 della presente dichiarazione di sintesi si riportano le ragioni per le quali è stato scelto il programma di interventi e opere di interesse pubblico costituenti l'Accordo di Programma proposto, in considerazione delle alternative possibili individuate, così come sono state condivise dall'Autorità competente per la Vinca.L'analisi effettuata ha tenuto conto degli obiettivi di protezione ambientale e degli esiti delle procedure ambientali coordinate.

Condizioni del parere motivato della Autorità Competente	Relative osservazioni del parere motivato della Autorità Competente	Riscontro della Autorità Procedente
	previste dal Piano di Sviluppo Industriale NTC, tenendo conto ad esempio dell'importanza e della propedeuticità delle quattro diverse fasi di sviluppo del Masterplan; (O29) In virtù di quanto sopra, non è esposto in che modo le alternative individuate tengono conto dell'evoluzione probabile stato dell'ambiente con l'attuazione di esse così come manca una verifica di coerenza ai criteri di sostenibilità e agli obiettivi dell'Accordo di Programma di interventi. Sarebbe stato utile svolgere approfondimenti fondati anche su un'analisi matriciale degli impatti delle diverse alternative considerate (O30) Sebbene la scelta della configurazione finale si basi su principi di ottimizzazione tecnica e di consumo del suolo, non è stato rappresentato come sono stati considerati gli effetti ambientali e la coerenza con gli obiettivi di protezione ambientale e con quelli specifici dell'Accordo di Programma di interventi.	
K. Aggiornare il piano di monitoraggio VAS alla luce dell'analisi degli impatti di cui al punto F, integrandolo con gli elementi mancanti di cui alle osservazioni (O31), (O32) e (O33)	(O31) Nel RA e nella documentazione integrativa non sono espressi i target di riferimento degli indicatori proposti, per la verifica dello stato del contesto ambientale di riferimento, nonché al fine di comprendere il perseguimento efficace degli obiettivi di protezione ambientale e di attuazione dell'Accordo di Programma di Interventi. Solamente per le tematiche aria, rumore, fauna, flora e vegetazione, è possibile desumere tali informazioni dalla documentazione relativa allo studio di impatto ambientale, anche se non per tutti i parametri sopra citati; (O32) non sono indicate le eventuali e necessarie azioni da intraprendere (cd. misure correttive/meccanismi di riorientamento), nel caso si verifichino scostamenti rispetto ai target prefissati, esplicitando anche quali sono "gli enti preposti"	In calce a presente documento sono riportate le **misure adottate in merito al monitoraggio**, aggiornando quanto già contenuto nel capitolo dedicato presente nel rapporto ambientale.

Condizioni del parere motivato della Autorità Competente	Relative osservazioni del parere motivato della Autorità Competente	Riscontro della Autorità Procedente
	ad "analizzare i dati e mettere in atto meccanismi di retroazione per riorientare il Piano qualora si dovessero verificare incongruenze rispetto agli obiettivi stabiliti o effetti negativi sull'ambiente; (O33) infine, non sono esplicitate le risorse necessarie per l'attuazione del piano di monitoraggio.	
L. Aggiornare il documento di Sintesi non tecnica, sulla base delle prescrizioni innanzi riportate	(O34) I contenuti della sintesi non tecnica riprendono quelli del RA, pertanto, sono presenti le stesse criticità rilevate per il RA nelle osservazioni precedenti e non tiene conto degli aggiornamenti al RA presenti nei documenti integrativi prodotti.	L'aggiornamento della SNT è ricompreso nella presente Dichiarazione di Sintesi che attraverso un linguaggio non tecnico ha ripercorso il processo di VAS illustrandone le considerazioni emerse. La parte più "tecnica" è infatti riporata negli allegati alla presente, in particolare all' **allegato n. 4** denominato "**20V016_NTC_Contreduzioni_xDSintesi_Punti_A_C_F_191222_02**" in cui è possibile ritrovare un "riassunto" dei documenti tecnici di VIA, VAS e VINCA per gli aspetti salienti di VAS così come evidenziati nel parere motivato dall'Autorità Competente VAS.
M. Aggiornare integralmente la documentazione oggetto della procedura Vas, sulla base delle risultanze della Conferenza decisoria del giorno 17.11.2022, in merito alla qualifica dell'Accordo di Programma di intervento quale adeguamento o variante degli strumenti urbanistici vigenti		Ai paragrafi 2 e 4 della presente Dichiarazione di Sintesi è stato riportato in che modo si è svolta la procedura di VAS anche con riferimento a quanto avvenuto nelle sedute della conferenza di servizi convocata per il PAUR e per l'Accordo di Programma, ed è stato dato atto delle decisioni degli enti sottoscrittori dell'Accordo di Programma e delle conclusioni dell'Autorità Competente VAS in merito all'oggetto della procedura VAS in atto così come riportate nel provvedimento per il rilascio del parere motivato. In particolare si è deciso di non aggiornare i documenti già sottoposti alla consultazione pubblica (Rapporto Ambientale e Sintesi Non Tecnica), al fine di permettere al pubblico di comprendere pienamente il percorso di VAS, nonché quanto oggetto di osservazioni e contributi. Nel presente documento "Dichiarazione di Sintesi" si ritrovano pertanto **le**

Condizioni del parere motivato della Autorità Competente	Relative osservazioni del parere motivato della Autorità Competente	Riscontro della Autorità Procedente
		conclusioni di tale processo articolato, raccontando in modo chiaro e trasparente le modifiche intervenute.
N. **Recepire negli elaborati le prescrizioni della Valutazione d'Incidenza, come riportate nello specifico paragrafo dedicato**	Con riferimento al parere Vinca di cui all'art. 17 della L.R. 44/2012 e ss.mm si rimanda alle procedure attivate ai sensi dell'art. 6 punto 4 e di valutazione delle compensazioni ai sensi della Direttiva 92/43/CEE	Nel paragrafo 5.2.1 è riportato il procedimento di VINCA di II e III livello e sono richiamati i relativi esiti. La procedura di VAS ha altresì valorizzato alcuni contenuti dei documenti redatti per la procedura di VINCA di III livello, riportando al paragrafo 7 della presente dichiarazione l'analisi delle alternative..

5. MODALITÀ CON LE QUALI SI È TENUTO CONTO DEL RAPPORTO AMBIENTALE E DEGLI ESITI DELLE CONSULTAZIONI

5.1. COME SI È TENUTO CONTO DEL RAPPORTO AMBIENTALE NELLA STESURA DEFINITIVA DELL'ACCORDO DI PROGRAMMA

Durante **la fase di valutazione ambientale preliminare (scoping)** è stata definita la portata ed il livello di dettaglio delle informazioni da inserire nel rapporto ambientale e della valutazione in generale. Essa è stata avviata in concomitanza con le attività di programmazione, per poter **integrare la dimensione ambientale sin dalla fase di scelta dei contenuti strategici**.

I quattro macro-ambiti in cui sono state ricondotte le attività della fase preliminare sono state:

- la definizione della tempistica dell'Accordo di programma e la conseguente organizzazione della valutazione e della partecipazione del pubblico e dei soggetti con competenze ambientali;
- l'individuazione delle dimensioni ambientali interessate dal programma;
- l'impostazione delle attività di valutazione ambientale, fra cui la **definizione del quadro di riferimento programmatico, l'individuazione delle informazioni ambientali necessarie per la descrizione del contesto, l'impostazione dell'analisi degli effetti potenziali sulla base degli interventi e dell'analisi delle alternative, gli eventuali focus tematici richiesti da peculiarità dell'Accordo di programma**;
- la definizione di una proposta di contenuti ed organizzazione del rapporto ambientale da sottoporre a consultazione.

L'individuazione delle dimensioni ambientali interessate dall'Accordo di programma è stata sviluppata attraverso l'analisi di sostenibilità degli obiettivi generali, che li ha messi a confronto con gli obiettivi ambientali di riferimento (validi a livello generale), tenendo conto degli elementi di contesto ambientale, in particolare delle criticità e dei fattori di sensibilità presenti. **Questa attività è stata proficua in quanto i processi di programmazione e valutazione sono stati attivati e condotti in maniera congiunta e temporalmente coordinata**.

Gli obiettivi di protezione ambientale di riferimento sono stati derivati **dall'individuazione e selezione degli obiettivi di livello internazionale, nazionale e regionale** di riferimento per ciascuna delle dimensioni ambientali identificate. Le strategie per lo sviluppo sostenibile sono stati elementi essenziali in questo quadro. Tale analisi concorre in modo specifico alla **selezione delle priorità ambientali (obiettivi che l'Accordo di programma persegue direttamente attraverso la propria strategia)**.

Da queste due attività dipende **l'effettiva integrazione ambientale nell'Accordo di programma**, come contributo al perseguimento di strategie ambientali.

Alla luce di queste considerazioni nel Rapporto Anbientale sono stati approfonditi gli aspetti relativi a:

- la valutazione degli effetti ambientali e la definizione delle misure / criteri / prescrizioni per la riduzione, mitigazione e compensazione degli effetti ambientali;
- il significato e le modalità di generazione delle alternative;
- la costruzione dello scenario di riferimento;
- la progettazione del sistema di monitoraggio,
- l'elaborazione della sintesi non tecnica.

La direttiva 2001/42/CE, e conseguentemente la legislazione nazionale, puntualizza e descrive le diverse tipologie di effetti che devono essere prese in considerazione per poter condurre una valutazione completa delle ricadute del Piano o Programma. Nella maggior parte dei casi i Piani e i programmi definiscono un quadro strategico per gli interventi da decidere nelle successive fasi di attuazione. Mentre nel caso dell'Accordo di programma NTC già all'atto del suo avvio è stato presente un definito elenco di interventi che fra l'altro erano anche sottoposti a VIA. **Il valore aggiunto della VAS è stato in questo caso il porre a sistema le valutazioni identificando ambiti di interazione (tematici e territoriali) particolarmente critici.** Infatti **la VAS ha dimostrato che l'Accordo di Programma contribuisce attivamente alla mitigazione e alla compensazione degli effetti negativi, ponendo in essere opere di interesse pubblico e le misure previste per i singoli interventi sottoposti a VIA e VINCA**.

Nell'ambito dell'interazione fra processo di valutazione e di programmazione, sono emersi alcune criticità e nel Rapporto Ambientale **sono stati valorizzati gli elementi nell'Accordo di Programma volti a contrastare tali effetti e a rendere gli interventi compatibili con la sostenibilità ambientale degli interventi**.

Riassumendo, la valutazione degli effetti ambientali del programma ha tenuto conto di alcuni elementi:

- la tipologia e l'entità degli interventi;
- le tipologie di aree di particolare criticità / sensibilità per componente ambientale (es. area protetae, area SIC, area residenziale, ecc);
- gli effetti sui problemi ambientali globali (cambiamento climatico ed emissioni di gas serra);
- i problemi ambientali generali non necessariamente legati ad ambiti territoriali di particolare criticità o sensibilità (ad esempio la problematica dell'uso delle risorse come l'acqua in una regione che ne è storicamente ricca).

Al fine di operare una sintesi delle valutazioni effettuate in sede di VIA e VINCA degli interventi il proponente ha redatto nell'allegato denominato "**20V016_NTC_Contreduzioni_xDSintesi_Punti_A_C_F_191222_02**" una sintesi degli effetti e delle conseguenti misure proposte per ogni tematica ambientale

Relativamente all'analisi delle alternative e alla costruzione dello scenario di riferimento, **la VAS ha consentito di elaborare tutte quelle valutazioni che sono poi confluite nella predisposizione degli elaborati per la fase di III livello della VINCA**. L'analisi delle alternative si è spostata dalla valutazione delle ricadute delle generiche opzioni strategiche possibili sugli obiettivi ambientali individuati, alla valutazione di effettive configurazioni diverse degli interventi dell'Accordo di programma.

Per la verifica della *ragionevolezza,* come richiesto dalla Direttiva, e della completezza delle alternative ipotizzate sono state tenute in considerazione le seguenti indicazioni:

- sono state considerate alternative realistiche
- sono stati valutati gli effetti ambientali (positivi, negativi, ecc) di ciascuna alternativa identificata
- le ragioni della scelta di una opzione rispetto ad un'altra sono supportate e documentate da analisi.

L'analisi dello scenario di riferimento, espressamente prevista dalla normativa VAS fra i contenuti del rapporto ambientale, al fine di comparare l'evoluzione dell'ambiente in assenza del Programma ("alternativa zero"), ha esplicitato la dimensione temporale della valutazione, valutando gli effetti dell'Accordo di programma su una scala temporale medio/lunga, rappresentando un elemento fondamentale della valutazione ambientale e della costruzione e selezione delle alternative.

Per il relativo approfondimento si rimanda al paragrafo 7.

La sintesi non tecnica è stata uno strumento indispensabile per la comunicazione dei contenuti ambientali dell'Accordo di programma, sia in termini di linguaggio che di articolazione. In particolare sono stati riportati gli elementi principali della valutazione, fra cui:

- struttura della valutazione;
- dimensioni ambientali critiche emergenti dall'analisi di contesto;
- contenuti principali dell'Accordo di programma e misure di mitigazione associate;
- sintesi della valutazione delle alternative ipotizzate e valutazione di scenario.

Queste informazioni sono state rese in forma chiara e concisa. Ciò **ha permesso la partecipazione durante la fase di consultazione pubblica anche dei non addetti ai lavori (associazioni, residenti),** che hanno potuto esprimere le loro osservazioni in merito.

5.2. COME SI È TENUTO CONTO DEI CONTRIBUTI E OSSERVAZIONI PERVENUTE DURANTE LE FASI DI CONSULTAZIONE

5.2.1. FASE DI CONSULTAZIONE PRELIMINARE

A seguito della messa a disposizione ai SCMA e agli enti territoriali interessati, da parte dell'Autorità procedente, del Rapporto preliminare di orientamento e del Questionario di scoping si è svolta la fase di consultazione preliminare, come previsto dai commi 3 e 5, dell'articolo 9, della L.R. 44/2012, acquisendo i contributi, pareri e osservazioni.

Il comma 3, dell'articolo 10, della citata legge regionale stabilisce che il Rapporto ambientale dà atto degli esiti della consultazione preliminare ed evidenzia come sono stati presi in considerazione i contributi pervenuti. In osservanza della citata disposizione si descrivono, in sintesi, i contenuti dei contributi, pareri e osservazioni pervenute.

Il Rapporto Ambientale riporta infatti i Soggetti con Competenza in Materia Ambientale (SCMA) e gli Enti territoriali che hanno presentato contributi mediante la compilazione del questionario:

- ARPA Puglia, con nota prot. 0027176 – 32 – 15/04/2022 – SAN / DS
- Autorità di Bacino Distrettuale dell'Appennino Meridionale, con nota prot. 9605/2022 del 06.04.2022
- Regione Puglia - Sezione Demanio e Patrimonio – Servizio Amministrazione del Patrimonio. Prot. AOO_108/PROT/17/02/2021 - 0003175 (prot. AOO_002/PROT/22/03/2022/0000457 del 22.03.2022)
- Regione Puglia – Sezione Opere Pubbliche e Infrastrutture – Servizio Autorità Idraulica, prot. AOO_064/PROT/22/03/2022/0005350 del 22.03.2022
- Regione Puglia – Sezione Mobilità Sostenibile e Vigilanza del Trasporto Pubblico Locale (protocollo AOO-002/PROT/21/04/2022/0000669 del 21.04.2022)
- Comune di Nardò – Settore Sviluppo e Pianificazione del Territorio – Ambiente - Demanio – Sportello SUAP, prot. 0022826 del 13.04.2022 (prot. 22826 del 15.04.2022).
- ASL Lecce – Dipartimento di prevenzione, prot. AOO 158/03/05/22c- 0004834.

Sono stati altresì riportati in forma sintetica i contenuti dei suddetti contributi e si è riferito in che modo essi sono stati utilizzati per la redazione del Rapporto Ambientale e per le valutazioni in esso contenute, nonché per l'elaborazione dei documenti del progetto di attuazione dell'Accordo di Programma.

5.2.2. FASE DI CONSULTAZIONE PUBBLICA

Con avviso sul BURP del 21/7/2022, è stato dato avvio al periodo di consultazione pubblica (conclusasi dopo 45 giorni il 4/9/2022) come previsto dall'art. 14 del D.Lgs. 152/2006 e ss.mm.ii..

Durante tale fase la documentazione è stata pubblicata sul Sito della Regione Puglia – portale Competitività e sul portale Ambientale dell'autorità competente per la VAS, nonché depositata in libera consultazione presso le sedi del Dipartimento Sviluppo Economico (Autorità Procedente), della Sezione Autorizzazioni Ambientali (Autorità Competente), della Provincia di Lecce e dei Comuni di Nardò e Porto Cesareo.

Nell'avviso sul BURP e sul sito della Regione Puglia si è reso noto che chiunque avrebbe potuto predere visione della proposta e del relativo rapporto ambientale e presentare proprie osservazioni in forma scritta, in formato elettronico, fornendo nuovi o ulteriori elementi conoscitivi e valutativi. Ai SCMA e agli Enti territoriali già consultati durante la fase di consultazione preliminare è stata data analoga comunicazione, invitandoli altresì alla prima seduta della Conferenza dei Servizi convocata per il PAUR del progetto e per la definizione dell'Accordo di Programma.

Durante il periodo di consultazione sono pervenute via pec al Dipartimento Sviluppo Economico i contributi e/o le osservazioni da parte dei seguenti SCMA, dagli Enti territoriali e del Pubblico:

- Italgas Reti SpA, con la nota protocollo n. 22214DEF0175 datata 2.8.2022;
- Acquedotto Pugliese SpA – AQP, con la nota protocollo n. 48534 del 2.8.2022;
- Snam Rete Gas SpA, con la nota protocollo n. 87 datata 5.9.2022;

- Regione Puglia – Sezione Urbanistica – Servizio Osservatorio Abusivismo e Usi Civici, con la nota protocollo n. AOO_079-25/08/202279323 del 25.8.2022;
- Agenzia Regionale per la Protezione e la Prevenzione dell'Ambiente – ARPA Puglia, con la nota protocollo n. 59195 del 1.9.2022.

A cui si aggiungono quelli pervenuti in sede di Conferenza dei Servizi del 3.8.2022 che rilevano, per taluni profili, relazioni con gli aspetti della procedura di VAS:

- Associazione Turistico Ambientale Eurovillage, con la nota pec del 25.7.2022;
- Associazione "Valorizziamo Punto Prosciutto", con la nota pec del 25.7.2022;
- Consorzio Speciale per la Bonifica di Arneo, con la nota protocollo con_sba 9672 del 2.8.2022;
- Azienda Sanitaria Locale - ASL Lecce - Dipartimento di prevenzione, con la nota protocollo n. 142032 del 27.7.2022;
- ARPA Puglia, con la nota protocollo 54772 del 2.8.2022;
- Provincia di Lecce - Servizio Politiche di Tutela Ambientale e Transizione Ecologica, con la nota protocollo 29658 del 26.7.2022;
- Regione Puglia – Comitato Tecnico VIA, con la nota protocollo r.puglia/AOO_089-28/07/2022/9342;
- Regione Puglia – Sezione Coordinamento Servizi Territoriali – Servizio Territoriale di Lecce, con la nota pec del 3.8.2022.

Nel documento denominato **"20V016_Variante_Urb_VAS_ContrOss" (allegato 1)** sono stati riportati in forma sintetica i contenuti degli stessi, con attenzione alle specifiche richiesta formulate. Gli stessi sono quindi stati utilizzati per intergrare il Rapporto ambientale sottoposto, unitamente a tali esiti, alla valutazione dell'Autorità competente VAS per l'espressione del proprio parere motivato.

Le osservazioni presentate in linea generale attestano l'assenza di interferenze in relazione alle materie od opere e infrastrutture di competenza dell'ente che si è espresso e non propongono contributi in merito ai contenuti del Rapporto ambientale. Solo l'osservazione di ARPA Puglia si distingue in quanto formula osservazioni attinenti ai contenuti della VAS.

Nel primo caso si tratta dei contributi di Italgas Reti SpA, di Acquedotto Pugliese SpA – AQP, di Snam Rete Gas SpA, del Consorzio Speciale per la Bonifica di Arneo, della Provincia di Lecce, rispetto ai quali si ritiene che non si rende necessario formulare risposte in controdeduzione o apportare integrazioni al Rapporto ambientale. Analogamente per l'osservazione di Regione Puglia – Servizio osservatorio abusivismo e usi civici si valutava che la stessa potesse rientrare nella prima citata casistica in quanto riferita a precisazioni sulle competenze del Servizio in merito al rilascio dell'attestazione di vincolo demaniale di uso civico e sulle condizioni da osservare quanto a proprietà e modifiche di destinazione delle terre gravate da uso civico. Il proponente NTC, in risposta a tale richiesta ha provveduto a trasmettere le integrazioni e chiarimenti alla Sezione Urbanistica – Servizio Usi Civici.

I restanti contributi toccano una serie di aspetti che potessero essere ragionevolmente raggruppati sotto voci principali come di seguito:

Aspetto oggetto di richiesta	Contributo/osservazione
Suolo - Impermeabilizzazione/Deimpermeabilizzazione	ARPA Puglia; ASL Lecce
Progetto delle opere di compensazione – Rete ciclabile e aree attrezzate - Riconsiderazione prima versione del Progetto	Comitato regionale VIA; ATA Eurovillage – Associazione Valorizzazione Punta Prosciutto
Progetto delle opere di compensazione – Natura - Riconsiderazione prima versione del Progetto - Integrazione aree di compensazione boschiva - Verifica dell'efficacia degli interventi di rinaturalizzazione - definizione adeguato piano di monitoraggio	Regione Puglia - Servizio Territorio; ARPA Puglia; ATA Eurovillage; Associazione Valorizziamo Punto Prosciutto
Aria – Piano di monitoraggio - Implementazione piano di monitoraggio	ARPA Puglia; ASL Lecce
Rumore – Piano di monitoraggio - Riconsiderazione della soluzione tecnica barriera antirumore Implementazione piano di monitoraggio	ARPA Puglia; ATA Eurovillage
Piano di monitoraggio - Periodicità raccolta dei dati e pubblicizzazione - Informazioni ai SCMA ed Enti su esiti monitoraggio e misure correttive	ARPA Puglia; ATA Eurovillage

Il proponente, per ognuno dei punti in tabella, ha esposto le proprie considerazioni e motivazioni sulle scelte effettuate, redigendo modifiche e integrazioni al piano di monitoraggio.

In termini generali, si sottolinea che una parte delle richieste avanzate con le osservazioni in fase di consultazione della VAS si sovrappongono a quelle contenute della procedura di PAUR che quindi sono state oggetto di considerazione dal Comitato regionale VIA/VincA e dalla Conferenza dei servizi e hanno concorso a definire il "Quadro delle condizioni ambientali" che il Proponente è tenuto ad ottemperare (prescrizioni ambientali indicate dal Comitato regionale per la VIA/VINCA).

Il proponente ha integrato il rapporto ambientale per la VAS con i seguenti documenti, a cui si rimanda per ogni approfondimento:

- **"20V016_Variante_Urb_VAS_Int" (allegato 2)**, che recepisce le osservazioni, i pareri e le richieste di integrazione pervenute durante le prime due sedute della conferenza dei servizi svoltesi in data 03.08.2022 e 22.09.2022.
- **"Nota_Chiarimento_Documentazione_VAS_7Ott2022 (allegato 3)**. di chiarimento riguardo alla coerenza fra le controdeduzioni e le integrazioni

6. LE RAGIONI PER LE QUALI È STATO SCELTO L'ACCORDO DI PROGRAMMA ALLA LUCE DELLE ALTERNATIVE INDIVIDUATE

Con Determinazione N. 389 del 16 novembre 2022 nell'ambito della Procedura ex art. 6.4 della Direttiva Habitat - Livello III della Valutazione di Incidenza per il progetto "Piano di Sviluppo NTC" è stata effettuata dall'Autorità Competente Vinca l'analisi delle soluzioni alternative, sulla base dei documenti redatti dal proponente i cui contenuti sono altresì riportati nel Rapporto Ambientale. Di seguito si riporta l'analisi delle alternative, così come riportate all'interno del Formulario per la trasmissione delle informazioni alla Commissione Europea:

Individuazione e descrizione delle potenziali soluzioni alternative, ivi compresa l'opzione "zero" (illustrare come sono state individuate queste soluzioni, la procedura e i metodi)

Scenario 0 - non realizzazione del progetto

Lo scenario 0, ovvero la mancata realizzazione delle quattro fasi del Masterplan, potrebbe comportare – secondo la società proponente - la dismissione dell'impianto di prova esistente. Infatti, il mancato adeguamento alle nuove esigenze tecnologiche in corso nel settore *automotive* innescherebbe il processo di declino tecnologico e commerciale delle attuali piste, in quanto esse non risponderebbero più, già nel breve periodo, alle esigenze di prove e *test* che i nuovi modelli, in particolare quelli a guida autonoma, richiedono.

Con la dismissione delle attività, oltre a ricadute di natura socio-economica, verrebbe meno il presidio dell'area attualmente assicurato da NTC, aumentando di conseguenza il rischio di compromissione degli *habitat*, in particolare del 9340 (Foreste di *Quercus ilex* e *Quercus rotundifolia*) e della Macchia bassa di sclerofille sempreverdi e *Cistus sp*., a causa degli incendi che affliggono il territorio nel periodo estivo.

Nel corso dell'ultimo decennio, NTC è stata, infatti, protagonista di continue azioni di salvaguardia e di protezione non solo dell'area di sua stressa pertinenza, ma anche del territorio circostante, svolgendo un importante ruolo di presidio e tutela anche delle aree naturali. Negli anni la collaborazione di NTC con il Corpo Nazionale dei Vigili del Fuoco e gli enti regionali preposti alla tutela del patrimonio boschivo si è progressivamente consolidata in termini di lotta agli incendi boschivi. Dal 2015 al 2020, il numero di incendi all'interno dell'impianto di NTC si è ridotto drasticamente, passando da 36 episodi all'anno ad un solo nel 2020. Nel 2021, l'installazione di nuovi sistemi di videosorveglianza, l'efficientamento del sistema infrarosso Sr7 e l'opera di pulizia del sottobosco hanno consentito di consolidare l'efficacia del sistema di prevenzione gestito da NTC.

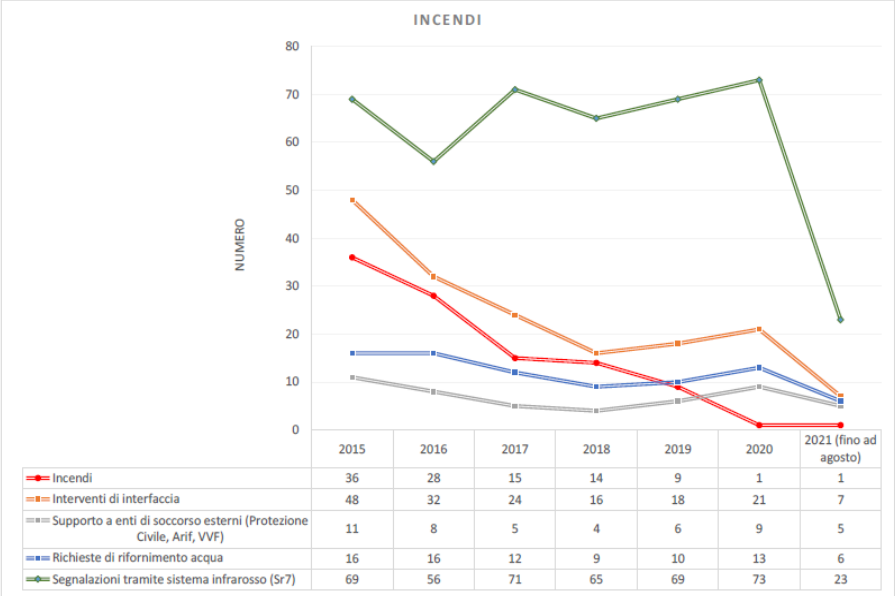

	2015	2016	2017	2018	2019	2020	2021 (fino ad agosto)
Incendi	36	28	15	14	9	1	1
Interventi di interfaccia	48	32	24	16	18	21	7
Supporto a enti di soccorso esterni (Protezione Civile, Arif, VVF)	11	8	5	4	6	9	5
Richieste di rifornimento acqua	16	16	12	9	10	13	6
Segnalazioni tramite sistema infrarosso (Sr7)	69	56	71	65	69	73	23

Figura 1 Elaborazioni Ambiente Italia su dati NTC. Fonte: Studio di incidenza Ambientale a cura di Ambiente Italia

Il Masterplan prevede la realizzazione di una nuova “Fire Station”, in prossimità del nuovo “Medical Center”. La localizzazione di queste strutture è stata scelta in quanto baricentrica e ben collegata a tutte le aree assicurando quindi tempi di intervento brevi.

In sintesi, oltre al venir meno dei servizi attualmente garantiti (come quello antincendio) e alla mancata realizzazione di quelli previsti dal Piano di Sviluppo di NTC (ad es. elisoccorso), l’alternativa zero comporterebbe l’esaurimento del positivo indotto socio-economico generato sul territorio, derivante dalla presenza di clienti e visitatori da tutto il mondo.

STRENGHTS (PUNTI DI FORZA)	WEAKNESSES (PUNTI DI DEBOLEZZA)
Nessun ulteriore consumo di suolo all'interno del comparto NTC. Nessuna interferenza diretta e relazionata con la realizzazione delle opere con habitat di interesse comunitario e/o altri habitat, in particolare 6220* Percorsi substeppici di graminacee, 9340 Foreste di *Quercus ilex* e *Quercus rotundifolia*.	Progressivo declino del numero di utenti e quindi possibile chiusura del Centro NTC con evidenti conseguenze negative di natura sociale, economica e occupazionale.
OPPORTUNITIES (OPPORTUNITÀ)	**THREATS (MINACCE)**
Ad avvenuta chiusura del Centro NTC, possibile utilizzo dell'area per altri usi compatibili con la ZSC (opportunità condizionata dall'effettivo presidio dell'area dal gestore della ZSC).	Perdita di vantaggio competitivo per obsolescenza funzionale. Il mancato adeguamento alle nuove esigenze tecnologiche in corso nel settore *automotive* innescherebbe inevitabilmente un rapido declino nell'utilizzo delle attuali piste in quanto, nell'arco di pochi anni, esse non risponderebbero più alle esigenze di prove e *test* che i nuovi modelli, in particolare quelli a guida autonoma, richiedono. L'abbandono del comparto NTC porterebbe a un minor presidio dell'area con conseguente rischio di compromissione degli habitat. Dismissione dell'intero centro prove di elevata complessità con possibile conseguente degrado in area sensibile. Venir meno dei servizi attualmente garantiti (come quello antincendio) e mancata realizzazione di quelli previsti dal piano di sviluppo (ad es. elisoccorso).

Figura 2 Analisi SWOT su Alternativa 0

Fonte: Studio Ambienbte Italia su progetto NTC

Lo scenario 0, ovvero la mancata realizzazione degli interventi di progetto, implica il mantenimento dei preesistenti impatti antropici nelle aree attualmente utilizzate dell'impianto, mentre non comporta ulteriore consumo di suolo e disturbo agli habitat nelle aree interessate dal Masterplan.

Nel medio-lungo periodo, tale scenario consente di prevedere una generale evoluzione delle comunità vegetali di macchia e gariga verso formazioni forestali, con effetti positivi in termini di incremento delle superfici e dello stato di conservazione dell'habitat 9340 (Foreste di *Quercus ilex* e *Quercus rotundifolia*). Allo stesso tempo, la mancanza di fattori di disturbo antropico negli ambienti aperti del comparto NTC induce una progressiva colonizzazione da parte di specie arbustive che tendono a soppiantare la vegetazione erbacea. Per tali ragioni, coerentemente con i trend di colonizzazione arbustiva rilevati nel periodo 2013-2019 (tra 30% e 100% nelle diverse aree), è possibile stimare una considerevole contrazione dell'habitat 6220* (Percorsi di graminacee e piante annue dei *Thero-Brachypodietea*), con elevato rischio di perdita della maggior parte dei nuclei di 6220* entro il 2030.

Nel lungo periodo, il possibile abbandono dell'intero comparto NTC comporta un ulteriore decremento delle pressioni antropiche anche nelle porzioni attualmente utilizzate dalla società proponente. Tale scenario, a valle di possibili opere di depavimentazione e bonifica dei substrati artificiali, implica un'elevata possibilità di ricolonizzazione delle superfici dismesse da parte della vegetazione spontanea. In generale, nel lungo periodo, il mantenimento di superfici di habitat 6220* esistenti e/o di nuova colonizzazione risulta in ogni caso dipendente dalla presenza di moderati livelli di disturbo, che dovranno essere garantiti anche in seguito alla dismissione delle attività industriali nell'area.

Nell'avverarsi dello scenario 0, ovvero della mancata realizzazione degli interventi in progetto, la progressiva colonizzazione della vegetazione arbustiva a macchia mediterranea e l'espandersi dell'habitat 9340 tenderebbero a sostituire l'Habitat 6220* e la gariga, comportando la progressiva sparizione degli ambienti aperti e degli ecotoni importanti per la conservazione delle specie di interesse comunitario segnalate, determinando così una complessiva banalizzazione della zoocenosi presente nell'area.

In caso di totale dismissione del comparto NTC, con il conseguente probabile deficit di gestione dell'area, è ipotizzabile un importante incremento degli incendi; questo fattore potrebbe a sua volta tradursi in un incremento degli ambienti aperti che – in quanto non gestiti – potrebbero comunque costituire un fattore criticità per l'habitat 6220*. Occorre per contro considerare il fatto che l'aumentata disponibilità di spazi aperti potrebbe risultare vantaggiosa per la fauna in conseguenza della accresciuta variabilità ambientale, anche se la presenza di importanti opere di recinzione non consentirebbe la proliferazione all'esterno del comparto.

Scenario 1 – Alternativa delocalizzativa delle opere previste e dell'intero comparto

L'ipotesi di localizzare gli interventi previsti dal Piano di Sviluppo in aree esterne all'attuale perimetro e proprietà dell'impianto, pur mantenendo le attuali piste di prova, comporterebbe la necessità di individuare aree a destinazione industriale o comunque la ricerca di un'area pianeggiante priva di habitat e sulla quale non risultino presenti altri vincoli di natura ambientale e/o paesaggistica e con pari superficie. Sarebbe comunque necessario mantenere connessioni fisiche e funzionali con le infrastrutture esistenti, che appaiono non riproducibili in altro contesto per tipologia e dimensione (in particolare le piste circolari con diametro pari a 12,4 km e il circuito Handling) e che sono imprescindibili per l'attività del centro di prove.

Tale ipotesi comporterebbe quindi da un lato la conservazione della naturalità interna all'area, ma dall'altro un comunque elevato consumo di suolo anche se esterno all'attuale proprietà.

STRENGHTS (PUNTI DI FORZA)	WEAKNESSES (PUNTI DI DEBOLEZZA)
Nessun consumo di suolo all'interno del comparto NTC. Nessuna interferenza, all'interno del comparto NTC, con habitat di interesse comunitario e/o altri habitat, in particolare con 6220* *Percorsi substeppici di graminacee* e 9340 *Foreste di Quercus ilex Quercus rotundifolia*.	Necessità di individuare e acquisire un'area industriale con pari superficie o comunque un'area pianeggiante priva di habitat e sulla quale non risultino presenti altri vincoli di natura ambientale e/o paesaggistica e dove siano presenti le infrastrutture necessarie all'esercizio del Centro di prove (in particolare, collegamento elettrico, viario e disponibilità idrica). Tale area non necessariamente sarebbe individuabile e/o localizzabile sul territorio della Regione Puglia. Necessità di realizzare ulteriori barriere fisiche per garantire la riservatezza che il centro prove richiede. Necessità di realizzazione di collegamenti tra il centro di prova esistente e quello di nuova realizzazione in area esterna. Difficoltà a garantire lo stesso livello di efficacia delle procedure di emergenza in entrambe le aree di prova (interna ed esterna) qualora la realizzazione del centro di soccorso ed elisuperfici avvenisse nell'area esterna. Incremento dei costi di investimento (acquisto di nuove aree per la realizzazione delle piste e edifici connessi, realizzazione delle infrastrutture primarie, collegamento tra i due centri di prova).
OPPORTUNITIES (OPPORTUNITÀ)	THREATS (MINACCE)
Creazione un secondo polo di eccellenza in un'altra area.	Probabile interferenza con altre aree abitate. Consumo di suolo per costruzione delle piste e edifici connessi, per collegamenti adeguati tra i due centri di prova e per opere di infrastrutturazione primaria qualora non presenti nell'area alternativa da individuare.

Analogamente a quanto considerato per lo scenario 0, l'alternativa delocalizzativa delle attività industriali comporta la dismissione ed abbandono dell'area attuale NTC. Tale scenario implica un'elevata possibilità di ricolonizzazione delle superfici dismesse da parte della vegetazione spontanea, con particolare incremento delle formazioni pre-forestali e forestali dell'habitat 9340 (Foreste di *Quercus ilex* e *Quercus rotundifolia*). L'ulteriore riduzione dei fattori di disturbo antropico induce, tuttavia, un maggiore rischio di contrazione dei nuclei esistenti dell'habitat 6220*, come conseguenza della ricolonizzazione da parte di specie arbustive. Il mantenimento di superfici di habitat 6220* esistenti e/o di nuova colonizzazione risulta dipendente dalla presenza di moderati livelli di disturbo, che dovranno essere garantiti anche in seguito alla dismissione delle attività industriali nell'area.

Analogamente a quanto considerato per lo scenario 0, anche l'alternativa di delocalizzare gli impianti, comporterebbe la progressiva perdita di variabilità ambientale derivante dalla chiusura degli spazi aperti a carico del progredire della vegetazione arbustiva.

Scenario 2 – Alternativa di progetto

progetto di sviluppo del centro prevede interventi di miglioramento e adeguamento su alcune piste esistenti, la realizzazione di ulteriori piste di prova finalizzate ad ampliare le tipologie di prova in particolare riguardo la mobilità elettrica e alla guida autonoma. Tutte le nuove piste saranno realizzate all'interno del comparto di proprietà di NTC.

Oltre alle piste, il progetto prevede la realizzazione di edifici tecnici e di appoggio ad alcune delle piste di prova, nonché edifici amministrativi e di servizio. È previsto il rinnovamento dell'area di entrata al comparto con la realizzazione di un nuovo parcheggio per mezzi pesanti e il miglioramento e ampliamento del parcheggio per

mezzi leggeri esistente. È prevista la realizzazione di un nuovo centro di logistica e manutenzione, di una nuova stazione di servizio per autoveicoli leggeri e pesanti. È previsto inoltre un centro medico con elisuperfici e una nuova e più ampia stazione degli addetti alla lotta antincendio.

Il piano di sviluppo è stato studiato accuratamente al fine di trovare la posizione ottimale di ogni nuovo tracciato in base a ogni specifica tecnica seguendo i principi di ottimazione tecnica e di consumo del suolo: riutilizzo dei vecchi tracciati; densificazione delle piste e degli edifici; riducendo, laddove possibile, le interferenze fra gli interventi di progetto e gli habitat di interesse naturalistico.

Il Piano di sviluppo di NTC è inoltre integrato da un sistema di opere di pubblico interesse che avranno ricaduta positiva su tutto il territorio di riferimento, tra le quali la realizzazione di un centro di elisoccorso attrezzato con elisuperfici, la realizzazione di opere di rinaturalizzazione e forestazione naturalistica finalizzate alla valorizzazione paesaggistica ed ecologica del territorio, la realizzazione di itinerari ciclopedonali ai fini di uno sviluppo turistico eco-compatibile per la promozione di forme di mobilità sostenibile, l'implementazione del centro di sicurezza antincendi che funzionerebbe sia a servizio del centro prove che per le aree boscate e quelle protette anche esterne al sito stesso.

STRENGHTS (PUNTI DI FORZA)	WEAKNESSES (PUNTI DI DEBOLEZZA)
Creazione di un polo tecnologico più competitivo con forte riconoscibilità internazionale dove innovazione, imprenditoria e formazione convivono adottando un modello che unisce investimenti, consulenza per le imprese e programmi di formazione in un unico luogo, così da diventare un polo di innovazione per la Puglia e l'Italia. Vantaggio competitivo mediante adeguamento alle nuove esigenze tecnologiche in corso nel settore *automotive*, in particolare quelli a guida autonoma. Realizzazione degli interventi di miglioramento e adeguamento delle piste di prova interamente all'interno di aree già di proprietà di NTC e comunque all'interno di un'area già a destinazione industriale. Rinaturalizzazione delle aree non più necessarie a completamento delle opere previste dal Piano di Sviluppo Industriale.	Mancato inserimento in un piano particolareggiato ASI per lo sviluppo industriale. Incremento del consumo di risorse naturali.

STRENGHTS (PUNTI DI FORZA)	WEAKNESSES (PUNTI DI DEBOLEZZA)
Mantenimento del presidio dell'intero comparto NTC, nonché delle aree limitrofi. Mantenimento dell'attività antincendio dell'intero comparto NTC, nonché delle aree limitrofi. Presenza delle necessarie infrastrutture primarie anche nello scenario di progetto di piena attuazione del Piano di Sviluppo, con la sola necessità di incrementare la potenza elettrica da garantire in ragione dell'incremento dei consumi elettrici attesi. Possibilità (come previsto dal Piano di Sviluppo) di garantire parte della potenza elettrica necessaria nello scenario di progetto, mediante la realizzazione di impianti fotovoltaici integrati.	
OPPORTUNITIES (OPPORTUNITÀ)	**THREATS (MINACCE)**
Catalizzatore d'investimenti, progettualità e partnership per uno sviluppo territoriale sostenibile su scala sovralocale. Diversificazione e internazionalizzazione dell'economia locale. Interventi di rinaturalizzazione per la valorizzazione ecologico-ambientale e paesaggistica che consentirebbero di ricreare gli habitat di interesse comunitario in aree fruibili esterne al comparto NTC. Attuazione di politiche di diffusione della naturalità (PTCP Lecce) e potenziamento del corridoio ecologico costa-entroterra (esterna al comparto NTC). Realizzazione di infrastrutture di pubblico interesse: centro di elisoccorso attrezzato con elisuperfici a servizio anche della pubblica sanità; miglioramento del presidio antincendio. Realizzazione di opere di interesse pubblico per la valorizzazione e fruizione del territorio tramite la realizzazione di itinerari ciclopedonali e interventi per la mobilità sostenibile.	Interferenza con habitat di interesse comunitario e/o altri habitat, in particolare con 6220* *Percorsi substeppici di graminace* e 9340 *Foreste di Quercus ilex Quercus rotundifolia.*

Si ritiene comunque opportuno evidenziare come, internamente al comparto NTC, durante la fase di progettazione sono state analizzate alternative localizzate di piste e/o relativi tratti che consentissero una minor interferenza con gli habitat di interesse comunitario.

Infatti, la scelta definitiva del tracciato (versione 01 del progetto depositato), oltre a tenere necessariamente conto dei requisiti tecnici che le piste stesse devono garantire per poter effettuare, in sicurezza e nel rispetto dei requisiti tecnici definiti dagli standard internazionali, i diversi test per le quali sono state progettate, ha considerato la presenza dell'habitat di interesse comunitario e prioritario 6220* *Percorsi substeppici di graminacee e piante annue dei Thero-Brachypodieta* e dell'habitat di interesse comunitario 9340 *Foreste di Quercus ilex Quercus rotundifolia* (così come individuati dalla DGR 2442/2018), cercando, laddove possibile, di ridurre le interferenze fra interventi di progetto e habitat. Un ulteriore criterio di consolidamento delle opzioni progettuali ha inoltre riguardato la pendenza del terreno, con l'obiettivo di minimizzare nei limiti del possibile i movimenti terra necessari alla realizzazione degli interventi stessi.

Infine, la revisione del progetto riguardo il tracciato delle piste posta a Sud delle Piste circolari - Lane Change (LCH), Cross country (OFR), SIM City I, Dust & Gravel (DGO) e relativi edifici (versione 02 del progetto), per garantire una fascia di 30 m dall'asse viario esistente costituito dalla SP 359 (tuttora ancora non formalmente classificato), ha portato ad una riduzione complessiva delle superficie occupate sia in fase di cantiere che di esercizio, nonché ad una riduzione dell'interferenza con gli habitat di interesse comunitario e/o prioritario:

• sia come occupazione temporanea che permanente se si la perimetrazione di cui alla DGR 2442/2018 per habitat 6220*, che come occupazione permanente per habitat 9340 (essendo l'incremento di solo un punto percentuale nel caso dell'occupazione temporanea);

Per tanto l'alternativa scelta risulta la migliore sia da un punto di vista tecnico, sia dal punto di vista ambientale, in quanto comporta una riduzione notevole del consumo di Habitat rispetto alla precedente soluzione progettuale.

	Fase di cantiere Occupazione temporanea + permanente (ha)		Fase di esercizio Occupazione permanente (ha)		Aree da rinaturalizzare a conclusione della fase di cantiere (ha)	
	6220*	9340	6220*	9340	6220*	9340
Versione 01 Totale	8,4	40	5,9	24,8	2,5	15,2
Versione 02 Totale	7,3	40,5	4,6	23,7	2,7	16,8
Variazione	-15%	1%	-28%	-5%	7%	10%

Figura 3 Confronto opere di progetto su sottrazione di habitat DGR 2442/2018

7. MISURE IN MERITO AL MONITORAGGIO VAS

Il d.lgs. 152/06 prevede, al punto i) dell'Allegato VI, che tra le informazioni da includere nel Rapporto Ambientale, vi sia una descrizione delle misure previste in merito al monitoraggio e controllo degli effetti ambientali significativi derivanti dall'attuazione del piano o del programma proposto.

L'articolo 18 del d.lgs. 152/06 precisa, al paragrafo 1, che il monitoraggio assicura il controllo sugli impatti significativi sull'ambiente derivanti dall'attuazione dei piani e dei programmi approvati e la verifica del raggiungimento degli obiettivi di protezione ambientale prefissati, così da individuare tempestivamente gli impatti negativi imprevisti e da adottare le opportune misure correttive.

Il monitoraggio rappresenta lo strumento attraverso il quale ripercorrere le attività di valutazione sviluppate durante l'elaborazione del piano o del programma e che sono descritte all'interno del rapporto ambientale.

In particolare, il monitoraggio è finalizzato a verificarne l'attuazione, l'efficacia e gli effetti, consentendo al proponente, in base ai risultati ottenuti, di valutare l'opportunità/necessità di adottare alcune misure "correttive" nell'ottica del miglioramento continuo.

Nel capitolo 14 del **Rapporto Ambientale** sono state descritte *le misure in merito al monitoraggio*, in particolare sono state proposte le modalità, le responsabilità e la periodicità del Rapporto di monitoraggio (biennale o triennale), precisando che sul sito del proponente saranno pubblicati "*i report relativi agli specifici impegni di sostenibilità assunti, come nel caso delle politiche di Carbon Management*".

Il Rapporto ambientale ha proposto altresì una serie di indicatori, espressi in termini qualitativi o quantitativi, in forma tabellare e per ognuno dei quali è stata:

- indicata la connotazione, ovvero se descrittivo del contesto (C), di controllo del processo (P) o di risultato (R), le modalità di restituzione, la fonte delle informazioni, il soggetto responsabile della produzione e/o elaborazione del dato, precisando che, in ogni caso, la responsabilità del monitoraggio è posta in capo all'Autorità procedente titolare del piano;
- segnalata la relazione con gli obiettivi ambientali o di sostenibilità assunti a riferimento. (pg. 232 del RA)

Ulteriori informazioni in merito alle misure di monitoraggio, sono state proposte nel documento integrativo al Rapporto ambientale, **20V016_Variante_Urb_VAS_ContrOss (allegato n. 1)**, relativamente alla periodicità dei report e alla sua pubblicazione, nonché al controllo degli impatti sulle componenti *aria, rumore, fauna, flora e vegetazione*, affiancandosi al previsto "*Piano di Monitoraggio Ambientale (PMA), parte integrante dello Studio di impatto ambientale e dello Studio di incidenza*".

Sulla base di quanto proposto nel Rapporto ambientale e integrato nel suddetto allegato, è stato redatto **il presente Piano di Monitoraggio VAS**, che comprende in modo definitivo:

1. la definizione di ruoli, strumenti e tempi, tali da garantire il popolamento degli indicatori, la formulazione di proposte di riorientamento e la restituzione elaborata delle informazioni al decisore, affinché predisponga azioni correttive ove se ne ravvisi la necessità;
2. la definizione degli indicatori di contesto e di quelli atti a misurare gli effetti ambientali del programma.

Il monitoraggio VAS riguarda sostanzialmente due aspetti: da un lato il raggiungimento degli obiettivi di protezione ambientale pertinenti al Piano/Programma, dall'altro gli elementi che ne possono influenzare i risultati, ma che sono "esterni" al Piano/Programma (contesto e scenario di riferimento). Fra le cause che possono dar luogo al manifestarsi di tali effetti negativi vi sono i casi in cui:

- insorgano effetti non adeguatamente contrastati o derivanti dallo sviluppo di sinergie negative ed effetti cumulati delle azioni dell'accordo o derivanti dall'interazione di queste con altri interventi sul territorio;
- perdano validità le ipotesi effettuate sulle variabili dello scenario di riferimento o mutino le condizioni di contesto ambientale, rendendo significativi effetti che erano stati ritenuti trascurabili in sede di rapporto ambientale;
- si verifichino conflitti tra i soggetti coinvolti nel processo o comportamenti non previsti;

- le misure di compensazione e di mitigazione adottate non siano appropriate a contenere o eliminare gli effetti ambientali negativi o non siano applicate correttamente.

A questo scopo, sono generalmente presi in considerazione due tipologie di indicatori:
- gli indicatori di "contesto ambientale", che consentono di seguire l'evoluzione dello scenario di riferimento del Piano/Programma;
- gli indicatori "prestazionali" o di performance, che consentono di monitorare il grado di coerenza e gli impatti – positivi e negativi – del Piano/Programma rispetto agli obiettivi di protezione ambientale identificati. Fra gli indicatori di performance si distinguono gli indicatori di processo (o di realizzazione) e in indicatori di risultato.

Il presente piano di monitoraggio VAS monitora in modo particolare l'andamento e lo sviluppo temporale dell'Accordo di Programma rispetto agli obiettivi di protezione ambientale, attraverso l'uso di **indicatori inerenti il grado di attuazione dell'Accordo (indicatori di processo o di realizzazione), ma che sono altresì considerabili come proxy degli indicatori di risultato ambientale.**

La valutazione dei risultati ambientali come prima riportato non può prescindere dal verificarsi di effetti ambientali negativi non previsti dipendenti da fattori di carattere endogeno (legati all'attuazione dello stesso) e/o esogeno (all'evoluzione del contesto locale, a prescindere dall'attuazione del piano). Pertanto, al fine di più attendibile giudizio circa gli esiti di tale monitoraggio VAS, si ritiene necessario considerare altresì i pertinenti "indicatori di contesto", che caratterizzano il "Piano di Monitoraggio Ambientale (d'ora in poi PMA), parte integrante dello Studio di impatto ambientale e dello Studio di incidenza".

Dunque, il presente piano di monitoraggio VAS si integra con le attività di monitoraggio previsti in esito al PAUR: gli indicatori "prestazionali" ambientali dell'Accordo di Programma NTC pertanto dialogano "in verticale" con i pertinenti indicatori di "contesto" del PMA. Tale integrazione sarà evidenziata nei Rapporti di monitoraggio, di cui si dirà nel paragrafo successivo, e sarà finalizzata a determinare le cause degli eventuali scostamenti dai target e/o effetti negativi manifestatisi ("diagnosi") e all'individuazione delle "misure correttive" ("terapia").

7.1. CONTENUTI E PERIODICITÀ DEL REPORTING

Attesa la necessità di assicurare durante il periodo di validità dell'Accordo di Programma un monitoraggio continuo, si prevedono due livelli di monitoraggio: un **monitoraggio annuale** e un **monitoraggio periodico** al completamento di ciascuna fase di attuazione dell'Accordo di Programma.

Gli esiti delle attività di monitoraggio annuale saranno illustrati attraverso un "*Report annuale di monitoraggio*", predisposto dal proponente al termine di ogni annualità dal 2023 al 2033, i cui contenuti minimi sono:
- la descrizione delle attività di monitoraggio effettuate e i relativi esiti;
- il popolamento degli indicatori e le criticità identificate (sia in termini di effetti ambientali – riscontrabili attraverso l'andamento degli indicatori – sia in relazione all'attività di monitoraggio stessa es. difficoltà a reperire i dati);
- la valutazione dell'andamento degli indicatori.

Gli esiti delle attività di monitoraggio periodico saranno riportati nei "*Rapporti Intermedi di Attuazione",* cadenzati a conclusione della realizzazione degli interventi previsti nelle diverse fasi previste dal cronoprogramma degli interventi dell'Accordo di Programma ("**NTC_Cronoprogramma per AdP**"): ossia nel 2026 (fase 1), nel 2028 (fase 2), nel 2029 (fase 3), nel 2031 (fase 4). Tali rapporti conterranno le informazioni relative agli interventi realizzati e daranno conto dei "Report annuali" nelle annualità intermedie e degli esiti del PMA.

Sarà redatto anche un "*Rapporto Finale di Attuazione*" dell'Accordo di Programma al termine del 2033 e conterrà il bilancio complessivo dei risultati e degli obiettivi raggiunti dallo stesso in conformità alle azioni programmate.

I Rapporti intermedi e finale ingloberanno quindi i "Report annuali" di monitoraggio, in cui si darà conto dell'andamento degli indicatori rispetto ai target e/o il verificarsi di effetti ambientali negativi non previsti e nel caso, sarà altresì analizzata la causa di scostamenti significativi o la presenza dei suddetti effetti, si deciderà se

avviare approfondimenti e, laddove possibile, proposte le opportune revisioni ed eventualmente delle azioni/interventi dell'Accordo stesso o proposte ulteriori misure "correttive" al fine di garantire la coerenza con gli obiettivi di protezione ambientale presecelti. In tali elaborazioni saranno di fondamentale importanza gli esiti del PMA: nel primo Rapporto Intermedio (2026) saranno idividuati gli indicatori di "contesto" del PMA pertinenti quelli "prestazionali" (presenti nella tabella del successivo paragrafo 8.4) che saranno utilizzati anche nei successivi Rapporti.

I Rapporti e i Report saranno pubblicati sul sito web del proponente con le relative cadenze, al fine di rendere trasparenti gli esiti e l'avanzamento del monitoraggio.

7.2. MODALITÀ DI ACQUISIZIONE E RILEVAMENTO DEI DATI, DEFINIZIONE DELLE COMPETENZE E DELLE RISORSE

Il rilevamento dei dati avverrà: per quanto riguarda gli indicatori che descrivono il contesto ambientale (PMA) secondo le modalità descritte nei relativi provvedimenti e potranno coinvolgere soggetti preposti alle attività di controllo ambientale (es. ARPA, ASL, ..), mentre quella relativa agli indicatori "prestazionali" illustrati in questo capitolo sarà in capo al proponente NTC, che ne curerà la rilevazione o l'acquisizione dei dati. Gli indicatori di realizzazione sono popolabili a partire dai dati di scala progettuale; gli indicatori di risultato sono caratterizzati da una maggiore complessità di rilevazione, che può determinare l'attivazione di modalità specifiche.

Il proponente si occuperà altresì della loro elaborazione (aggregazioni, calcoli, etc.) e li riporterà nei Report annuali di monitoraggio, anche tramite l'ausilio di database contenenti tutte le informazioni generate.

I Rapporti saranno condivisi dalla Cabina di Regia dell'Accordo di Programma, che ne prenderà atto e, nel caso, proporrà le proprie revisioni e integrazioni anche in merito alle eventuali decisioni intraprese. A tal proposito, la Cabina di Regia dell'Accordo di Programma potrà coinvolgere i soggetti con competenze ambientali a supporto della valutazione dei risultati e delle eventuali "misure correttive" al fine di garantire la coerenza con gli obiettivi di protezione ambientale presecelti.

Le risorse economiche per la realizzazione del monitoraggio e le azioni di comunicazione, attraverso le attività di reporting periodici, saranno garantite dal proponente.

7.3. INDIVIDUAZIONE DEI CRITERI IN BASE AI QUALI STABILIRE LA NECESSITÀ DELLE "MISURE CORRETTIVE"

Il presente piano di monitoraggio VAS servirà, innanzitutto, ad individuare l'eventuale mancata attuazione delle azioni/interventi dell'Accordo di Programma e delle misure ambientali e di interesse pubblico che assicurano il perseguimento degli obiettivi di protezione ambientale, e conseguentemente ad intraprendere le necessarie azioni correttive. Per questo sono stati i **definiti i target** in base ai quali si deciderà se avviare approfondimenti e analisi finalizzate a produrre proposte di misure "correttive".

Tali target sono posti sugli indicatori di realizzazione considerati proxy di quelli di risultato e consentono di far scattare un campanello d'allarme che dovrebbe portare ad approfondire le indagini in merito alle cause (anche con l'ausilio di ulteriori indicatori) e a decidere quali azioni di "risposta" proporre.

L'individuazione dei target ha il vantaggio di essere trasparente e facilmente comunicabile, tuttavia può non essere sufficiente a riorientare adeguatamente un piano. Si possono infatti verificare situazioni in cui si rendono necessarie analisi di tipo più qualitativo o approfondito, in grado di dare conto anche delle modifiche che intervengono, ad esempio, sulle variabili che concorrono a definire lo scenario di riferimento o sul comportamento dei soggetti coinvolti nel processo decisionale. A tal proposito, come già detto, i Rapporti di monitoraggio terranno conto degli esiti delle attività del PMA.

7.4. GLI INDICATORI DEL MONITORAGGIO VAS DELL'ACCORDO DI PROGRAMMA NTC

Come si è detto, il presente piano di monitoraggio VAS prevede il controllo degli effetti della sua attuazione sull'ambiente attraverso il monitoraggio di "indicatori prestazionali", che concorrono a monitorare i nessi di causalità che dalla realizzazione di un singolo obiettivo dell'Accordo di Programma (indicatore di processo)

conducono al perseguimento dell'obiettivo di protezione ambientale cui lo stesso è collegato (indicatore di risultato).

Pertanto per l'individuazione degli indicatori di performance dell'Accordo di Programma NTC sono stati presi in considerazione le tipologie di intervento che hanno un effetto potenziale positivo o negativo sui diversi obiettivi di protezione ambientale considerati e quindi descrivono il contributo dell'Accordo di Programma al raggiungimento dell'obiettivo di protezione ambientale e indirettamente al miglioramento del contesto ambientale di riferimento.

La definizione di tali indicatori, attraverso i quali verificare il livello di coerenza degli interventi rispetto agli obiettivi di protezione ambientale individuati, costituisce l'ultima fase del processo metodologico di integrazione della componente ambientale.

Di seguito si riporta il set di indicatori per il monitoraggio VAS dell'Accordo di Programma suddivisi per obiettivi di protezione ambientale.

Quadro di sintesi delle relazioni tra Obiettivi di protezione ambientale e Obiettivi dell'Accordo di Programma		Indicatori di processo dell'Accordo di Programma			
Obiettivi di protezione ambientale di riferimento	Obiettivi dell'Accordo di Programma	*Dati*	*Indicatore*	*Responsabilità Periodicità*	Target
AR1. Ridurre le emissioni degli inquinanti migliorando la qualità dell'aria e riducendo o azzerando la popolazione esposta AR2. Ridurre le emissioni di gas climalteranti	*1. Mantenere e qualificare NTC come centro di avanguardia nel settore dell'innovazione per la futura mobilità su gomma in senso sostenibile*	Piano di Carbon neutrality di NTC già in atto	Emissioni di CO_{2eq} (t CO_2eq / anno)	NTC Annuale	6.871 - 8.730 t CO_2eq / anno (funzione della velocità di penetrazione delle auto elettriche nel circuito di prova non dipendente da NTC, nonché del numero di giri nelle piste di prova)
AR3. Ridurre i consumi energetici totali ed elettrici – Migliore gestione della domanda di energia per climatizzazione e acs AR4. Realizzare edifici energeticamente efficienti e sostenibili	*5. Aumentare la dotazione di servizi all'interno del comparto NTC*	Produzione interna - Impianti fotovoltaici integrati installati ex novo nel comparto NTC in attuazione del Piano di sviluppo	Potenza installata / anno (MW/anno)	NTC Annuale	5,6 MWp Da installare entro il completamento del piano di sviluppo di NTC
		Fornitura da rete elettrica nazionale - Energia elettrica assicurata da ENEL 100% da Fonti rinnovabili	Consumo medio annuale (MWh/anno)	NTC Annuale	14.148 MWh Stima a completamento del piano di sviluppo di NTC, funzione della velocità di penetrazione delle auto elettriche nel circuito di prova non dipendente da NTC, nonché del numero di giri nelle piste di prova
AC1. Mantenere o migliorare lo stato qualitativo dei corpi idrici AC2. Adeguare - ridurre i prelievi e risparmiare la risorsa idrica (favorendo riuso acque e riutilizzo reflui) – Attuare la gestione integrata e innovare in senso ecologico il ciclo locale dell'acqua	*5. Aumentare la dotazione di servizi all'interno del comparto NTC*	Attuazione del piano di sviluppo di NTC – adozione delle misure di mitigazione	Realizzazione del sistema di recupero delle acque grigie per usi non potabili previsto dal progetto	NTC Annuale e comunque a completamento di ciascuna fase di attuazione del piano	100% dei nuovi edifici dotati di sistemi di recupero delle acque grigie
AC3. Ridurre il carico inquinante e prevenire l'inquinamento dei corpi idrici e la contaminazione salina AC4. Rispettare i limiti di emissione dei reflui	*5. Aumentare la dotazione di servizi all'interno del comparto NTC*	Attuazione del piano di monitoraggio – risultati delle analisi eseguite trimestralmente	Numero di superamenti dei limiti vigenti relativi ai singoli parametri analizzati come previsto dalla norma vigente e come indicato nel parere della Provincia di Lecce	NTC Annuale	Nessun superamento

Quadro di sintesi delle relazioni tra Obiettivi di protezione ambientale e Obiettivi dell'Accordo di Programma		Indicatori di processo dell'Accordo di Programma			
Obiettivi di protezione ambientale di riferimento	Obiettivi dell'Accordo di Programma	*Dati*	*Indicatore*	*Responsabilità Periodicità*	Target
SU1. Garantire l'equilibrio idrogeomorfologico - Migliorare la sicurezza idraulica – Ridurre la pericolosità		Monitoraggio degli eventi estremi	Numero di eventi esterni con allagamento di aree esterni al comparto NTC	NTC Annuale	Nessun danno a terzi in caso di allagamento di aree esterne al comparto NTC
SU2. Contrastare il consumo di suolo agricolo e naturale e l'impermeabilizzazione – Combattere la desertificazione		Rinaturalizzazione delle aree non più necessarie a conclusione della fase di cantiere (aree interna al comparto NTC)	Superficie oggetto di ripristino mediante interventi di rinaturalizzazione (ha / anno)	NTC Annuale e comunque a completamento di ciascuna macrofase (fase 1+2, fase 3+4)	95,4 ha A completamento del piano di sviluppo di NTC, suddiviso come segue: Fase 1 + 2 – 42,6 ha Fase 3 + 4 – 52,7 ha
		Attuazione del progetto di compensazione naturalistica (aree esterne)	Superficie oggetto di interventi di rinaturalizzazione (ha / anno)	NTC Annuale e comunque a completamento di ciascuna fase di attuazione del piano	507,4 ha A completamento del piano di sviluppo di NTC, suddiviso come segue: Fase 1 - 130,0 ha Fase 2 – 117,3 ha Fase 3 – 133,7 ha Fase 4 – 126,3 ha
BI1.Conservare e migliorare lo stato di habitat e specie - consentire sosta e riproduzione della fauna e avifauna migratoria	*9. Ampliare la presenza della vegetazione naturale, incrementare gli habitat e il grado di biodiversità 13. Tutelare, valorizzare e aumentare la fruizione della Riserva regionale Palude del Conte e Duna Costiera*	Attuazione del progetto di compensazione naturalistica, Conservazione e implementazione aree naturali (aree esterne)	Superficie oggetto di interventi di conservazione (azione 1) (ha / anno)	NTC Annuale e comunque a completamento di ciascuna fase di attuazione del piano	69,3 ha A completamento del piano di sviluppo di NTC
		Attuazione del progetto di compensazione naturalistica, Rinaturalizzazione mediante ricreazione dell'habitat 6220* (aree esterne) (azione 2)	Superficie oggetto di interventi di rinaturalizzazione (azione 2) (ha / anno)	NTC Annuale e comunque a completamento di ciascuna fase di attuazione del piano	14,0 ha A completamento del piano di sviluppo di NTC, suddiviso come segue: Fase 1 – 11,3 ha Fase 2 – 2,7 ha
		Attuazione del progetto di compensazione naturalistica, Rinaturalizzazione	Superficie oggetto di interventi di rinaturalizzazione (azioni 3A e 4A) (ha / anno)	NTC Annuale e comunque a completamento di ciascuna fase	84,4 ha A completamento del piano di sviluppo di NTC, suddiviso come segue:

Quadro di sintesi delle relazioni tra Obiettivi di protezione ambientale e Obiettivi dell'Accordo di Programma		Indicatori di processo dell'Accordo di Programma			
Obiettivi di protezione ambientale di riferimento	Obiettivi dell'Accordo di Programma	*Dati*	*Indicatore*	*Responsabilità Periodicità*	Target
		mediante ricreazione dell'habitat 9340, anche in aree in aree con oliveti deperiti (aree esterne)		di attuazione del piano	Fase 1 – 25,5 ha Fase 2 – 6,6 ha Fase 3 -1,5 ha Fase 4 – 50,8 ha
		Attuazione del progetto di compensazione naturalistica, Rinaturalizzazione mediante ricreazione della macchia, anche in aree in aree con oliveti deperiti (aree esterne)	Superficie oggetto di interventi di rinaturalizzazione (azioni 3B e 4B) (ha / anno)	NTC Annuale e comunque a completamento di ciascuna fase di attuazione del piano	339,7 ha A completamento del piano di sviluppo di NTC, suddiviso come segue: Fase 1 – 51,9 ha Fase 2 – 91,3 ha Fase 3 – 127,2 ha Fase 4 – 69,3 ha
BI2. Aumentare la connettività e biodiversità	*9. Ampliare la presenza della vegetazione naturale, incrementare gli habitat e il grado di biodiversità* *10. Aumentare le connessioni ecologiche associate a itinerari ciclopedonali*	Si vedano gli indicatori collegati all'Attuazione del progetto di compensazione naturalistica Si vedano gli indicatori collegati all'Attuazione del progetto di compensazione: Itinerari ciclopedonali			Si vedano i target associati agli indicatori individuati
BI3. Arrestare la diffusione di specie esotiche invasive	*9. Ampliare la presenza della vegetazione naturale, incrementare gli habitat e il grado di biodiversità*	Si vedano gli indicatori collegati all'Attuazione del progetto di compensazione naturalistica			Si vedano i target associati agli indicatori individuati
BP1 1. Tutelare, recuperare e valorizzare il patrimonio storico culturale e identitario, incluso quello rurale (anche come sistema integrato) BP2. Tutelare, riqualificare e valorizzare il paesaggio (anche rurale-storico e costiero)	*8. Valorizzare il paesaggio* *12. Sostenere uno sviluppo turistico eco-compatibile*	Attuazione del progetto di compensazione, Itinerari ciclopedonali	Percorso ciclabile realizzato (km)	NTC A completamento dell'opera	12 km A completamento del piano di sviluppo di NTC, previsto in: Fase 4 – 12 km
		Attuazione del progetto di compensazione, Valorizzazione della Pineta Serra degli Angeli con attrezzatura di aree pic-nic	Estensione delle aree pic-nic (m2)	NTC A completamento dell'opera	Aree pic-nic – 1.600 m^2 A completamento del piano di sviluppo di NTC Fase 1
		Attuazione del progetto di	Estensione delle aree per lo sport e gioco (m2)	NTC A completamento	Aree per sport e gioco – 2.400 m^2

Quadro di sintesi delle relazioni tra Obiettivi di protezione ambientale e Obiettivi dell'Accordo di Programma		Indicatori di processo dell'Accordo di Programma			
Obiettivi di protezione ambientale di riferimento	Obiettivi dell'Accordo di Programma	*Dati*	*Indicatore*	*Responsabilità Periodicità*	Target
		compensazione, Valorizzazione della Pineta Serra degli Angeli con aree per lo sport e il gioco		dell'opera	A completamento del piano di sviluppo di NTC Fase 1
		Attuazione del progetto di compensazione, Riqualificazione del centro visite di Torre Chianca a Porto Cesareo	Realizzazione degli interventi previsti: inserimento di pavimentazione in basolato, opere a verde, arredo urbano, illuminazione dei percorsi e illuminazione della torre	NTC A completamento dell'opera	A completamento del piano di sviluppo di NTC Fase 2
PS1. Garantire la qualità dell'acqua per consumo umano		Qualità dell'acqua assicurata dal fornitore Acquedotto Pugliese			-
PS2. Migliorare il microclima esterno, il comfort dell'insediamento (elevate prestazioni ambientali degli edifici)	*5. Aumentare la dotazione di servizi all'interno del comparto NTC*	Attuazione del piano di sviluppo, realizzazione di tetti verdi sull'edificato di nuova realizzazione	Superficie di tetti verdi (m^2) / superficie di tetti nell'edificato di nuova realizzazione (m^2) (indicatore espresso in %)	NTC Annuale e comunque a completamento di ciascuna fase di attuazione del piano	-
PS3. Diminuire o escludere l'esposizione della popolazione a fonti inquinanti e prevenire e ridurre i rischi ambientali e antropici	*5 Aumentare la dotazione di servizi all'interno del comparto NTC* *6 Aumentare la possibilità di interventi di pronto soccorso medico e di primo intervento* *7 Ridurre il rischio incendi e diminuire gli episodi e le aree coinvolte*	Attuazione del piano di sviluppo, Centro di soccorso attrezzato con eliporto	Realizzazione del Centro di soccorso attrezzato con eliporto	NTC A completamento dell'opera	A completamento del piano di sviluppo di NTC Fase 3
		Funzionamento operativo del Centro di soccorso attrezzato con eliporto	Numero di interventi a carattere pubblico (effettuati dal Servizio Sanitario Regionale) eseguiti nel centro medico e/o mediante utilizzo dell'eliporto	NTC Annuale a seguito del completamento dell'opera	-
		Attuazione del piano di sviluppo, centro di sicurezza anticendio	Numero di interventi eseguiti all'esterno del comparto NTC	NTC Annuale a seguito del completamento dell'opera	-
MO 1. Incentivare la multimodalità e aumentare la mobilità sostenibile (pedonale e ciclabile) MO2. Creare una rete ciclabile diffusa, accessibile, sicura	*11. Rafforzare la dotazione di infrastrutture per la mobilità dolce* *12.* Sostenere uno sviluppo turistico eco-compatibile	Si vedano gli indicatori collegati all'Attuazione del progetto di compensazione: Itinerari ciclopedonali			Si veda il target associato all'indicatore

Quadro di sintesi delle relazioni tra Obiettivi di protezione ambientale e Obiettivi dell'Accordo di Programma		Indicatori di processo dell'Accordo di Programma			
Obiettivi di protezione ambientale di riferimento	Obiettivi dell'Accordo di Programma	*Dati*	*Indicatore*	*Responsabilità Periodicità*	Target
e promuovere /diffondere il cicloturismo					
RI1. Ridurre la produzione di rifiuti RI2. Aumentare la raccolta differenziata anche per il riciclo-riutilizzo dei rifiuti	*5. Aumentare la dotazione di servizi all'interno del comparto NTC*	Attuazione del piano di sviluppo	Materiali non compositi utilizzati (m^2 o kg) / materiali utilizzati (m^2 o kg) (indicatore espresso in %)	NTC Annuale e comunque a completamento di ciascuna fase	Almeno 50% IN FASE DI VERIFICA
RI3. Favorire l'economia del riuso e il ricorso a materiali ecocompatibili nell'edilizia					
SE1 1. Incrementare l'occupazione sostenibile e di qualità	*1. Mantenere e qualificare NTC come centro di avanguardia nel settore dell'innovazione per la futura mobilità su gomma in senso sostenibile* *2. Mantenere un catalizzatore di investimenti, progettualità e partnership per uno sviluppo territoriale sostenibile alla scala sovralocale* *3. Incrementare l'offerta occupazionale.*	Indotto diretto dall'attuazione del piano di sviluppo di NTC, Presenze massime giornaliere attuali (clienti, dipendenti, stagisti)	Numero di presenze medio giornaliero (numero presenze / giorno)	NTC Annuale	1.445 presenze / giorno Stima a completamento del piano di sviluppo
SE2. Promuovere la domanda e accrescere l'offerta di turismo sostenibile – ridurre gli impatti attraverso infrastrutture verdi	*4. Diversificare l'economia locale valorizzando l'identità del territorio* *12. Sostenere uno sviluppo turistico eco-compatibile*	Si vedano gli indicatori collegati all'Attuazione del progetto di compensazione: Itinerari ciclopedonali, Valorizzazione della Pineta Serra degli Angeli con aree attrezzate per sosta, gioco e sport all'aria aperta, qualificazione di Torre Chianca.			Si vedano i target associati ai singoli indicatori individuati
SE3. Perseguire lo sviluppo economico e sociale delle aree costiere (con criteri di eco-compatibilità, qualità e rispetto dei processi naturali)	*4. Diversificare l'economia locale valorizzando l'identità del territorio* *12. Sostenere uno sviluppo turistico eco-compatibile*				

ALLEGATO

CONVENZIONE ACCESSIVA

Allegato all'Accordo di Programma ai sensi dell'art. 34 del D. Lgs 267/2000 e ai sensi dell'art. 11 della L. 241/1990 per la realizzazione del Piano di Sviluppo Industriale di Nardò Technical Center – Masterplan Fasi 1 - 4

Tra

- La Regione Puglia, Dipartimento Promozione della salute e , del Benessere Animale, rappresentato dal Direttore di Dipartimento Dott. Vito Montanaro
- Il Nardò Technical Center, rappresentato dal Direttore Generale Dott. Antonio Pantaleo Gratis

per la sottoscrizione dell'Accordo di programma ex art. 34 del D. Lgs. 267/2000 per la realizzazione del *"Piano di sviluppo di Nardò Technical Center"*

Premesso che:

- Il Nardò Technical Center, in data 26.10.2021 a mezzo pec, ha trasmesso al Presidente della Regione Puglia il proprio Piano di Sviluppo industriale corredato dalla proposta di Accordo di Programma contenente gli elementi di strategicità e di interesse pubblico;
- Con Delibera di Giunta Regionale n. 53/2022 del 31.01.2022 l'Assessore allo Sviluppo Economico Alessandro Delli Noci, d'intesa con l'Assessore all'Ambiente Anna Grazia Maraschio, sulla base dell'istruttoria espletata congiuntamente dalla Direttora del Dipartimento Sviluppo Economico e, per le parti inerenti al coordinamento dei procedimenti amministrativi di competenza, dal Direttore del Dipartimento Ambiente, Paesaggio e Qualità Urbana, a seguito della proposta formulata da Nardò Technical Center, hanno proposto alla Giunta di promuovere il percorso amministrativo per la sottoscrizione di un Accordo di programma ex art. 34 del D. Lgs 267/2000, tra regione Puglia, Comune di Nardò, Comune di porto Cesareo e Consorzio ASI della Provincia di Lecce finalizzato alla approvazione del Piano di Sviluppo di Nardò Technical Center, comprensivo delle opere di pubblico interesse e del loro piano di gestione;
- Con Delibera di Giunta Regionale n. 600 del 03.05.2023 sono stati deliberati i Motivi Imperativi di Rilevante Interesse Pubblico per la salute e sicurezza pubblica, discendenti dalla realizzazione del Piano di Sviluppo di Nardò Technical Center, viste le note trasmesse rispettivamente dal Dipartimento promozione della salute e del Benessere Animale e dalla Sezione Protezione Civile della Regione Puglia;
- La realizzazione dell'eliporto attrezzato presso il compendio di NTC è stato dichiarato di rilevanza strategica per la sanità pugliese dal Dipartimento Promozione della salute e del Benessere Animale in quanto consente la copertura del territorio salentino, ad oggi sprovvisto di basi operative per l'emergenza-urgenza;

Preso atto:

- Di quanto dichiarato con nota n. 2248 del 16.03.2023 del Dipartimento promozione della salute e del Benessere Animale;
- Di quanto deliberato dalla Giunta Regionale con DGR n. 600 del 03.05.2023;

Considerato che:

- La presente convenzione accessiva tra Pubblico e Privato viene allegata allo Schema di Accordo di Programma tra Regione Puglia, Comune di Nardò, Comune di Porto Cesareo e Consorzio ASI di Lecce, costituisce parte integrante e sostanziale dello stesso;
- La presente convenzione accessiva all'Accordo di Programma, redatta ai sensi dell'art. 11 della L. 241/1990, costituisce strumento di attuazione dello stesso e riveste carattere negoziale a valenza pubblicistica (cfr Cons. Stato Sez. IV 19/2/2008 n. 535; idem 19/5/2003 n. 5152) ed è quindi soggetta alla disciplina di diritto pubblico;

Considerato, altresì, che:

- L'approvazione della presente Convenzione accessiva all'Accordo di Programma comporta la dichiarazione di pubblica utilità, indifferibilità ed urgenza delle medesime opere promosse nell'ambito del piano di Sviluppo industriale di NTC;
- L'approvazione della presente convenzione determina i seguenti effetti giuridici:
  - L'assunzione dell'impegno da parte del soggetto privato NTC, nonché promotore dell'Accordo di Programma, ad eseguire la progettazione e la realizzazione, a proprie cure e spese, del centro eliportuale attrezzato, Base HEMS (**elicopter Emergency Medical Service),** e ad ottenere la necessaria autorizzazione da parte dell'Ente competente (ENAC);
  - La cessione in comodato d'uso gratuito della struttura adiacente all'elisuperficie, destinata allo svolgimento delle attività di pronto soccorso, come meglio descritta all'art._____

Visti:

- Il progetto per la realizzazione del Piano di Sviluppo del Nardò technical Center, così come approvato dalla Conferenza PAUR del 17.11.2022;
- la Determinazione motivata di chiusura della Conferenza di Servizi PAUR, Determina Dirigenziale n. ____ del _____
- i pareri ottenuti in fase di approvazione del Piano di Sviluppo che qui si intendono integralmente riportati;
- gli elaborati relativi alla realizzazione della base eliportuale HEMS, con definizione delle aree concesse in comodato alla regione Puglia;:
- il Piano di Gestione della struttura eliportuale base HEMS allegato alla presente;
- la deliberazione n. ____ del _____ con la quale la Giunta Regionale ha autorizzato il Presidente della stessa G.R. alla sottoscrizione dell'Accordo di Programma ai sensi del decreto legislativo n. 267/2000 e s.m.i.

Le parti: Regione Puglia, Dipartimento promozione della salute e del Benssere Animale e il Nardò Technical Center

CONVENGONO QUANTO SEGUE

Art. 1

Approvazione delle premesse

1. La narrativa che precede costituisce parte integrante e sostanziale della presente "Convenzione Accessiva" all'Accordo di Programma.

Art. 2

Oggetto delle Convenzione

1. Oggetto della presente Convenzione Accessiva è la realizzazione e gestione della Base Eliportuale HEMS all'interno del Compendio del NTC, i cui motivi imperativi di rilevante interesse pubblico sono stati dichiarati con DGR n. 600 del 03.05.2023.
2. Per base eliportuale HEMS si identifica la struttura costituita da:
    a) Elisuperficie;
    b) Corpi di fabbrica destinati ad uffici e servizi sanitari;
    c) Corpi di fabbrica destinati al centro di pronto soccorso;
    d) Hangar e servizi tecnici di supporto.

Art. 3

Attuazione della Convenzione

1. L'attuazione della Convenzione da parte del soggetto proponente avrà luogo in conformità a quanto stabilito dalla presente scrittura e in conformità ai cronoprogrammi stabiliti in fase di approvazione del programma di interventi nell'ambito della conferenza di Servizi convocata ai sensi dell'art. 27 bis del d. lgs 152/2006 e dell'art. 34 del D. lgs 267/2000.
2. La presente convenzione ha una durata di 20 anni, a partire dalla consegna della base eliportuale HEMS così come prevista negli elaborati progettuali allegati alla presente e potrà essere rinnovata su Istanza della regione Puglia;
3. La presente convenzione si intenderà caducata di diritto con conseguente decadenza del PAUR, qualora i lavori relativi alla realizzazione della base eliportuale HEMS, i cui motivi imperativi di rilevante interesse pubblico sono stati dichiarati nella DGR n. 600 del 03.05.2023, non abbiano effettivo inizio secondo il cronoprogramma di progetto a decorrere dalla data di pubblicazione sul B.U.R.P.. Gli interventi dovranno essere ultimati entro il termine stabilito dal cronoprogramma di progetto, allegato alla presente. In caso di inadempienza NTC dovrà versare integralmente la cauzione depositata mediante polizza fideiussoria, così come riportato all'art. 7 della presente convenzione.

Art. 4

Realizzazione e gestione della base eliportuale HEMS

1. NTC, sin dalla sottoscrizione della presente Convenzione, si impegna irrevocabilmente, a proprie spese, alla redazione della progettazione esecutiva, alla realizzazione della base eliportuale HEMS così come individuata all'art.2 comma 2, all'ottenimento delle necessarie autorizzazioni ENAC;
2. NTC, sin dalla sottoscrizione della presente Convenzione, si impegna irrevocabilmente, alla cessione in comodato d'uso gratuito in favore della regione Puglia, relativamente ai corpi di fabbrica siti a destra dell'hangar ed attrezzati ad uffici e servizi per il personale sanitario ed a punto di primo soccorso (si veda allegato grafico);
3. NTC, sin dalla sottoscrizione della presente Convenzione, si impegna irrevocabilmente alla manutenzione edilizia ed impiantistica della base eliportuale HEMS, così come individuata all'art.2 comma 2, comprensiva delle aree cedute in comodato d'uso gratuito alla regione Puglia;
4. NTC, sin dalla sottoscrizione della presente Convenzione, si impegna irrevocabilmente a svolgere i servizi antincendio della base HEMS, così come previsto dal DM 01.02.2006;
5. NTC, sin dalla sottoscrizione della presente Convenzione, si impegna irrevocabilmente - in accordo con la Regione Puglia e con il soggetto gestore del servizio aereo, individuato per l'implementazione della rete con mezzi ad ala rotante - a definire le modalità di atterraggio e decollo degli elicotteri in situazioni di emergenza, evitando tempi di attesa dovuti ad eventuali interferenze con l'attività delle piste;

6. NTC, sin dalla sottoscrizione della presente Convenzione, si impegna irrevocabilmente a garantire la piena operatività degli spazi in favore del personale medico e paramedico designato dalla ASL, con riferimento alla Convenzione con la regione Puglia, prevedendo accessi diretti alla struttura con la necessaria rapidità;
7. NTC, sin dalla sottoscrizione della presente Convenzione, si impegna irrevocabilmente a garantire la piena operatività della Base eliportuale HEMS eventualmente anche a mezzi ad ala rotante di competenza del Corpo dei vigili del fuoco;
8. La Regione Puglia, Dipartimento promozione della salute e del Benessere Animale si impegna irrevocabilmente, sin dalla sottoscrizione della presente Convenzione, ad allestire e gestire la struttura ricevuta in comodato d'uso gratuito dalla NTC, con idonea strumentazione medica (a titolo d'esempio elettrocardiografo, cardiomonitor e defibrillatore, attrezzature per rianimazione cardiopolmonare, lampada scialitica, lettino tecnico, carrello per la gestione dell'emergenza, completo di unità di ventilazione manuale) e personale medico e paramedico, in turnazione, attraverso procedure amministrative che saranno successivamente definite, in coerenza con la normativa vigente in materia
9. La Regione Puglia, Dipartimento promozione della salute e del benessere Animale si impegna irrevocabilmente, sin dalla sottoscrizione della presente Convenzione, ad implementare la rete di emergenza urgenza con mezzi ad ala rotante, mediante apposite procedure previste dalla normativa vigente in materia;
10. La Regione Puglia, Dipartimento promozione della salute del Benessere Animale si impegna, di intesa con la ASL di riferimento, a stabilire le norme tecniche e comportamentali relative alla gestione del punto di primo soccorso. L'utilizzo del punto di primo soccorso dalla Centrale Operativa 118 della Asl di Lecce, alla quale è demandato l'utilizzo per specifichesituazioni di emergenza-urgenza;
11. La Regione Puglia, Dipartimento promozione della salute e del Benessere Animalei impegna a comunicare a NTC le convenzioni che stipulerà con la ASL di riferimento e con il soggetto gestore dei servizi aerei con mezzi ad ala rotante;
12. La Regione Puglia, Dipartimento promozione della salute e del Benessere Animale si impegna sin dalla sottoscrizione della presente convenzione a garantire la massima collaborazione con la struttura operativa del NTC e il massimo grado di riservatezza legato al segreto industriale relativamente alle attività svolte all'interno del compendio NTC.

Art. 5

Caratteristiche degli spazi in cessione

1. Gli spazi oggetto di cessione in comodato gratuito da parte di NTC in favore della Regione Puglia sono localizzati all'interno del corpo di fabbrica sito a destra dell'elisuperficie, come meglio indicato nell'allegato tecnico.
2. Gli spazi devono essere messi a disposizione della Regione Puglia completi di ogni componente edilizia ed impiantistica (impianto elettrico, impianto illuminotecnico, impianto idrico fognario, impianto di riscaldamento e condizionamento dell'aria, impianto di messa a terra, impianto antincendio, impianto di gas medicali). Gli impianti tecnologici devono essere corredati dalle previste dichiarazioni di conformità ai sensi delle norme vigenti.
3. L'immobile deve essere corredato da certificazioni di agibilità.
4. L'immobile deve essere completo degli arredi minimi (arredo bagno, sedie, scrivanie, armadietti).
5. Il corpo di fabbrica in oggetto è costituito da n. 2 piani, di cui
    a) il piano terra destinato ad ospitare le funzioni di punto di primo soccorso;

b) il piano primo destinato ad ospitare uffici e sala ristoro per il personale medico e paramedico in esercizio

6. Il piano terra deve presentare una superficie utile non inferiore a mq _____
7. Il piano terra deve essere dotato dei seguenti spazi:
   a) Servizi igienici distinti per operatori e utenti
   b) Locale/spazio per il deposito del materiale pulito
   c) Locale/spazio per il deposito del materiale sporco
   d) Locale per la gestione dell'emergenza
   e) Locale lavoro infermieri
8. Il piano primo deve presentare una superficie utile non inferiore a mq _____
9. Il piano primo deve essere dotato dei seguenti spazi:
   a) Servizi igienici completi
   b) Spogliatoio uomo/donna
   c) Sala ristoro personale attrezzata con cucina
   d) Uffici per personale medico e paramedico
   e) Archivio

Art. 6

Comitato di vigilanza

1. La vigilanza sul rispetto della presente Convenzione Accessiva, spetta al Comitato di Vigilanza insediato per il controllo sull'esecuzione dell'Accordo di Programma
2. Così come disciplinato dall'art. 34 comma 7 del D. Lgs 267/2000, la vigilanza sull'esecuzione dell'Accordo di Programma spetta ad un collegio composta da:
   - Presidente della Regione Puglia o suo delegato, con funzione di coordinamento;
   - Sindaco del Comune di Nardò o suo delegato
   - Sindaco del Comune di porto Cesareo o suo delegato
   - Direttore del Consorzio ASI di Lecce o suo delegato
   - Direttore del Nardò Technical Center o suo delagato
   - Direttore di Dipartimento Promozione della Salute e Benessere Animale
3. Il collegio deve essere nominato all'atto della sottoscrizione del presente Accordo di programma
4. In caso di controversia fra le parti sarà nominato un collegio arbitrale così composto:
   - Un componente individuato dal Presidente della regione Puglia di intesa con i sottoscrittori dell'AdP (comuni e Consorzio ASI di Lecce);
   - un componente nominato dal soggetto proponente;
   - un componente indicato dal Presidente del Tribunale competente per territorio, che nell'Ipotesi di parità avrà voto doppio.

Art. 7

Polizza Fideiussoria

1. Il proponente si impegna, sin dalla stipula della presente convenzione, alla sottoscrizione di apposita polizza fideiussoria, a garanzia dell'opera relativa alla base eliportuale HEMS da realizzare nell'ambito del Piano di Sviluppo industriale di NTC, in misura pari all'intero importo dei lavori dell'opera stessa, desumibile da apposito Computo Metrico allegato alla presente Convenzione, così come previsto dall'art. 103 del D. Lgs 50/2016. Tale polizza sarà ridotta gradualmente in relazione all'attuazione e collaudo dell'opera.

2. L'importo della polizza fideiussoria, in conformità a quanto riportato negli elaborati economici di progetto (approvati con Determina PAUR n. ____ del_____), è pari a euro **3.907.660,00.**

Art. 8

Trattamento dei dati

1. Le parti si impegnano a rispettare il D.lgs 30 giugno 2003 n. 196 e s.m.i. (Codice in materia di protezione dei dati personali), nonché il Regolamento (UE) 2016/679 relativo alla protezione delle persone fisiche con riguardo al trattamento dei dati personali, nonché alla libera circolazione di tali dati e che abroga la direttiva 95/46/CE.

Art. 9

Norme finali

1. La presente convenzione viene sottoscritto mediante firma digitale ai sensi del D.lgs. n. 82/2005. La sua efficacia decorrerà dalla data dell'ultima sottoscrizione digitale. Agli effetti fiscali, le Parti dichiarano che la convenzione è da considerarsi esente dall'imposta di bollo ai sensi dell'art. 16 della Tabella all. B) del D.P.R. n. 642 del 26.10.1972 e s.m.i. Eventuali oneri e spese di registrazione saranno posti a carico di NTC.
2. Tutte le comunicazioni relative al presente Accordo saranno effettuate con efficacia liberatoria per le Parti ai seguenti indirizzi di posta elettronica certificata:

- per la Regione Puglia: _____

- per Nardò Technical Center: _____

Letto, sottoscritto e confermato dalle parti.

Bari, lì _____

Direttore Generale NTC
salute e del Benessere Animale

Regione Puglia – Dip. Promozione della

.....

.....

ELENCO ELABORATI

……

DELIBERAZIONE DELLA GIUNTA REGIONALE 31 luglio 2023, n. 1102

Autorizzazione al prelievo in deroga della specie "Storno" annata 2023/2024, ai sensi dell'art. 9 comma 1 lett. a) della Direttiva Comunitaria 2009/147/CE e dell'art. 19 bis della Legge n. 157/92.

L'Assessore all'Agricoltura, Industria Agroalimentare, Risorse Agroalimentari, Riforma Fondiaria, Caccia e Pesca, Foreste, dr Donato Pentassuglia, sulla base dell'istruttoria espletata dal Funzionario PO del Servizio Valorizzazione e tutela delle risorse naturali e biodiversità, Sig. Giuseppe Cardone, confermata dal Dirigente della Sezione Gestione sostenibile e tutela delle risorse forestali e naturali, dr Domenico Campanile, riferisce quanto segue.

Premesso che :

la Direttiva 2009/147/CE del Parlamento Europeo e del Consiglio del 30 novembre 2009 concernente la conservazione degli uccelli selvatici, ed in particolare l'art. 9, paragrafo 1, lett. a), statuisce che è consentito derogare al divieto di prelievo venatorio nei confronti di specie protette, al fine di prevenire gravi danni dalle stesse alle colture, al bestiame, ai boschi, alla pesca e alle acque;

la legge 11 febbraio 1992, n. 157 "*Norme per la protezione della fauna selvatica omeoterma e per il prelievo venatorio*" e ss.mm.ii. all'art. 19 bis stabilisce:

- al comma 1, che le Regioni disciplinano l'esercizio delle deroghe, in conformità alle disposizioni contenute nella legge medesima, alle prescrizioni dell'art. 9 e ai principi e alle finalità degli artt. 1 e 2 della Direttiva 2009/147/CE;
- al comma 2, che i soggetti abilitati al prelievo in deroga vengono individuati dalle Regioni;
- al comma 5, che nell'esercizio delle deroghe di cui all'art. 9, paragrafo 1, lett. a) della predetta Direttiva, le Regioni provvedono, ferma restando la temporaneità dei provvedimenti adottati, nel rispetto di linee guida emanate con decreto del Presidente della Repubblica, su proposta del Ministro dell'Ambiente e della Tutela del Territorio e del Mare, di concerto con il Ministero delle Politiche Agricole Alimentari e Forestali, d'intesa con la Conferenza permanente per i rapporti tra lo Stato, le Regioni e le Province autonome di Trento e Bolzano, con atto amministrativo pubblicato sul BUR almeno 60 giorni prima dalla data prevista per l'inizio dell'attività di prelievo, solo in assenza di altre soluzioni soddisfacenti, in via eccezionale e per periodi limitati, sentito l'ISPRA;
- al comma 6bis, che le Regioni, in sede di rilascio delle autorizzazioni per il prelievo dello Storno (*sturnus vulgaris*) con riferimento alla individuazione delle condizioni di rischio e delle circostanze di luogo, consentono l'esercizio delle attività di prelievo qualora esso sia praticato in prossimità di nuclei vegetazionali produttivi sparsi e sia finalizzato alla tutela della specificità delle coltivazioni regionali;

la L.R. 09 agosto 2016, n. 23 – art. 20 - ha disposto che le funzioni amministrative di caccia e pesca già esercitate dalle Province e Città Metropolitana di Bari sono trasferite alla Regione con decorrenza dalla data di entrata in vigore della predetta legge ed espletate mediante forma di avvalimento e convenzione (BURP n. 93 del 10.08.2016);

la Regione Puglia alla luce delle varie sollecitazioni pervenute dalle Associazioni di categoria interessate, *in primis* quelle agricole, nonché di Enti territoriali ed, inoltre, a seguito di indicazioni della Prefettura di Bari rivenienti da varie riunioni tenutesi, nel tempo, per affrontare le problematiche rivenienti dalla elevata presenza di "Storni" in determinati territori provinciali, ha dato mandato al Dipartimento di Scienze del Suolo, della Pianta e degli alimenti (Di.S.P.P.A. , ex Dipartimento di Scienze Agro-Ambientali e Territoriali dell'Università di Bari - DISAAT), nell'ambito di specifici accordi di collaborazione giuste DGR n. 2332/2015 ,

DGR n. 368/2020 e DGR n. 1842/2022, di porre in essere le necessarie iniziative tese allo studio della presenza della specie in parola sul territorio regionale, in particolare al monitoraggio delle popolazioni e relativa stima dei danni alle colture agricole;

il Di.S.P.P.A. (ex DISAAT), in diverse circostanze , ha presentato alla competente Sezione regionale una specifica e dettagliata relazione tecnico-scientifica elaborata nel periodo autunnale-invernale (quadriennio 2016-2020 e annata 2022/2023) riguardante il monitoraggio delle popolazioni di "Storno" presenti sul territorio pugliese (stimate in sede di studio fino a circa 10 milioni di esemplari svernanti in Puglia) e relativa stima dei danni alle colture agricole (pari a circa 0,35% della sola produzione agricola) con una perdita media fino al 12,6% del prodotto atteso;

la Sezione Gestione sostenibile e tutela delle risorse forestali e naturali, competente in materia, ha comunicato, nell'ambito delle vigenti normative e giusta propria nota prot. n. 0005348 del 28 aprile 2023, all'ISPRA l'intenzione della Regione Puglia di adottare specifico provvedimento di attuazione del prelievo in deroga per la specie Storno (*Sturnus vulgaris*) per l'annata 2023/2024;

l'ISPRA ha rilasciato il proprio parere, con note prot. n. 0028686/2023 del 26 maggio 2023 e n. 0035735/2023 del 29 giugno 2023, esprimendosi favorevolmente per il prelievo in deroga nell'ambito territoriale di applicabilità della deroga nel quale si sono registrati i danni e quindi nelle specifiche Aree delle province di Bari, Brindisi e Foggia, come indicato nella documentazione fornita dalla Regione (relazione Di.S.P.P.A.) e alle seguenti condizioni:

- numero massimo di capi abbattibili in detto territorio non superiore alle 10.000 unità;
- abbattimenti effettuati esclusivamente in presenza di frutto pendente e ad una distanza non superiore a 100 metri dalle colture in frutto in periodo da novembre 2023– gennaio 2024;
- periodo di abbattimento da novembre 2023 a gennaio 2024, in presenza di uliveti in frutto;
- adozione di un sistema centralizzato atto a conteggiare debitamente ed in maniera tempestiva gli abbattimenti effettuati sul previsto territorio regionale autorizzato al fine, ove ne ricorrono le condizioni, di poter interrompere gli abbattimenti;
- divieto di utilizzo richiami, siano essi vivi o ausili di altra natura;
- utilizzo dei mezzi di cui alla Legge n. 157/1992, art. 13, comma 1, utilizzando preferibilmente munizioni atossiche;
- invio all'ISPRA e al competente Ministero di apposita rendicontazione a chiusura delle attività relativo al "Piano di contenimento" della specie in parola.

nella riunione del 20 luglio 2023 il Comitato tecnico faunistico venatorio regionale ha formulato le proprie proposte e rilasciato il relativo parere ai sensi e per gli effetti di quanto previsto dalle vigenti normative, rappresentando comunque perplessità in ordine alla complessiva gestione e rischi derivanti dell'eventuale deroga limitata al territorio indicato nella citata nota ISPRA.

Rilevato che:

in determinate aree del territorio della Regione Puglia sono presenti rilevanti produzioni agricole in particolare olivicole, unitamente a quelle orticole, e che lo "Storno" è tra le specie che causa maggiori danni quantitativi e qualitativi a dette colture e che allo stato mancano soluzioni sufficientemente efficaci a contenere i danni provocati, alternative al prelievo in deroga, in quanto si è dimostrato, in diverse situazioni, che le predette soluzioni risultano parzialmente risolutive e con effetti limitati al breve periodo;

nel periodo in cui le principali colture a rischio (olivicole e orticole) sono maggiormente suscettibili di danneggiamento, la popolazione della citata specie risulta particolarmente numerosa in quanto interessata dalla presenza di individui soprattutto svernanti (migratori) che si aggiungono alla frazione nidificante stanziale.

Preso atto, altresì, di quanto riportato:

- nella "Guida alla disciplina della caccia nell'ambito della ex Direttiva 79/409/CEE sulla conservazione degli uccelli selvatici", redatta dalla Commissione Europea, ultima stesura febbraio 2008;
- nei documenti dell'ISPRA "Quadro sintetico relativo allo stato di conservazione e alla migrazione dello Storno (Sturnus vulgaris) in Italia" dell'agosto 2009, nel quale sono riportate indicazioni tecniche gestionali relative alle modalità ed al monitoraggio di un possibile prelievo venatorio dello storno in Italia, nonché "Lo storno (Sturnus vulgaris) in Italia: analisi della situazione esistente e considerazioni circa l'inserimento della specie tra quelle cacciabili ai sensi della Direttiva 2009/147/CE (Allegato II/2)" del febbraio 2011.

Tenuto conto dell'esperienza già maturata in Regione nel 2010 e 2017, allorquando con apposite DGR fu autorizzato il prelievo in deroga alla specie storno per l'annata 2010-2011 e 2017-2018;

Considerato che, nelle more dell'adozione delle linee guida ministeriali previste dall'art. 19 bis comma 5 L. n. 157/92, sussiste l'esigenza, a fronte di situazioni, anche documentate, di danno alle tipiche colture agricole pugliesi, di consentire per l'annata 2023/2024 il prelievo in deroga della specie "storno", dannosa per l'agricoltura, allo scopo di limitare e prevenire l'incidenza dei danni alle attività agricole applicando la disciplina vigente.

Ritenuto, pertanto, alla luce del quadro di analisi, valutazioni e dati in possesso sopra richiamati e contemperandoli con esigenze di conservazione della specie e tutela delle produzione agricole citate e giusto quanto riportato nel vincolante parere ISPRA, che sussista la necessità di consentire il prelievo in deroga della specie "storno" (Sturnus vulgaris) nell'area della "Piana olivetata litoranea tra le province di Bari e Brindisi", individuata nei territori dei comuni di Polignano a Mare, Castellana Grotte, Monopoli, Conversano, Alberobello, Locorotondo (Bari) e Fasano, Cisternino, Ostuni, Ceglie Messapica, Villa Castelli, Francavilla Fontana, San Michele Salentino, Latiano, Carovigno, San Vito dei Normanni, Mesagne e Brindisi (Brindisi), e nell'area "Fascia pedegarganica della provincia di Foggia", individuata nei territori dei comuni di Manfredonia, San Giovanni Rotondo, San Marco in Lamis, Rignano Garganico, Apricena, Poggio Imperiale, Lesina, Sannicandro Garganico e Cagnano Varano (Foggia).

Ritenuto, altresì, di dover prevedere, all'uopo, un apposito programma di intervento del prelievo in deroga nei termini di cui all'allegato A) al presente provvedimento, ciò per uniformarsi al predetto parere ISPRA. In particolare per assicurare il controllo/monitoraggio dell'attività di prelievo in deroga ex art. 19bis della legge n. 157/1992 della specie "Storno", appare comunque necessario ed indispensabile limitare i soggetti autorizzati a detto prelievo , con disposizioni specifiche in ordine ai massimi prelievi giornalieri e stagionali per ciascun soggetto autorizzato, in modo da garantire il non superamento del numero di unità di esemplari di storno complessivamente programmati per il prelievo in deroga in parola.

Alla luce di quanto sin qui richiamato e al fine di indurre l'allontanamento delle popolazioni di storno dalle aree più vulnerabili, nel rinviare per il dettaglio al precitato programma di intervento allegato al presente provvedimento per costituirne parte integrante, si richiama in via sintetica la proposta di prelievo in deroga, ai sensi dell'art. 19 bis legge 157/1992 e dell'art. 9 lettera a) della direttiva 2009/147/CE, della specie "storno" (*sturnus vulgaris*), da effettuare da parte di operatori specificamente autorizzati selezionati tra quelli residenti in Puglia regolarmente iscritti agli ATC, esclusivamente nei territori già destinati alla caccia programmata ricadenti nelle aree di seguito indicate:

- **Area "Piana olivetata litoranea tra le province di Bari e Brindisi"**

  [comuni di Polignano a Mare, Castellana Grotte, Monopoli, Conversano, Alberobello , Locorotondo (Bari) e Fasano, Cisternino, Ostuni, Ceglie Messapica, Villa Castelli, Francavilla Fontana, San Michele Salentino, Latiano, Carovigno, San Vito dei Normanni, Mesagne e Brindisi (Brindisi)]

- **Area "Fascia pedegarganica della provincia di Foggia"**

  [comuni di Manfredonia, San Giovanni Rotondo, San Marco in Lamis, Rignano Garganico, Apricena, Poggio Imperiale, Lesina, Sannicandro Garganico e Cagnano Varano (Foggia)]

Detto prelievo deve essere effettuato nel rispetto delle seguenti condizioni, criteri e modalità:

a) limiti quantitativi di massimo prelievo: 10.000 unità;

b) limiti di prelievo massimo giornaliero e stagionale per operatore: n. 10 unità/giorno per un massimo stagionale di n. 30 unità;

c) n. massimo di operatori da autorizzare: 333, selezionati con priorità accordata a quelli residenti nei Comuni ricadenti nell'area di intervento o iscritti agli ATC di Bari , Brindisi e Foggia e, anche tra questi oltre che per quelli residenti fuori area o iscritti agli altri ATC regionali, secondo l'ordine cronologico di presentazione delle istanze di autorizzazione e, comunque, volendo assicurare una percentuale del 3% degli operatori in ogni comune di residenza. Detto numero di operatori viene suddiviso in 233 per l'Area di Bari/Brindisi e 100 per l'Area di Foggia;

d) condizioni operative: abbattimenti effettuati esclusivamente in presenza di oliveti con frutto pendente e ad una distanza non superiore a 100 metri dalle colture olivicole in frutto;

e) periodo massimo di applicazione del prelievo in deroga: 11 novembre 2023 – 21 gennaio 2024;

Le autorizzazioni per le attività di prelievo in deroga della specie "Storno", nel rispetto dei limiti e condizioni su riportate, saranno rilasciate dalla Regione secondo le priorità su richiamate sulla base delle istanze da presentare nel periodo successivo al sessantesimo giorno dalla pubblicazione sul BURP del presente provvedimento.

Agli operatori autorizzati sarà rilasciato specifico tesserino regionale sul quale riportare nell'immediatezza gli abbattimenti eseguiti, subito dopo il relativo recupero dei capi.

Le modalità di richiesta e rilascio autorizzazioni (tesserino) nonché quelle di accesso al sistema centralizzato, atto alla verifica degli abbattimenti, saranno riportati in apposita DDS che sarà pubblicata sul BURP e resa debitamente nota nelle forme più opportune.

Garanzie di riservatezza

"La pubblicazione sul BURP, nonché la pubblicazione all'Albo o sul sito istituzionale, salve le garanzie previste dalla legge 241/1990 in tema di accesso ai documenti amministrativi, avviene nel rispetto della tutela della riservatezza dei cittadini secondo quanto disposto dal Regolamento UE n. 679/2016 in materia di protezione dei dati personali, nonché dal D.Lgs. 196/2003 ss.mm.ii., ed ai sensi del vigente Regolamento regionale 5/2006 per il trattamento dei dati sensibili e giudiziari, in quanto applicabile. Ai fini della pubblicità legale, il presente provvedimento è stato redatto in modo da evitare la diffusione di dati personali identificativi non necessari ovvero il riferimento alle particolari categorie di dati previste dagli articoli 9 e 10 del succitato Regolamento UE."

Valutazione dell'impatto di genere

La presente deliberazione è stata sottoposta a Valutazione di impatto di genere ai sensi della DGR n. 302 del 07/03/2022 (si tratta dell'atto in esame).
L'impatto di genere stimato è:
❏ diretto
❏ indiretto
X neutro

Sezione copertura finanziaria di cui al D.Lgs. 118/2011 e ss.mm.ii.

La presente deliberazione non comporta implicazione di natura finanziaria sia di entrata che di spesa e dalla stessa non deriva alcun onere a carico del bilancio regionale per il presente esercizio finanziario.

****

L'Assessore relatore, sulla base delle risultanze istruttorie come innanzi illustrate, ai sensi dell'art. 4 comma 4, lett. k) della L.R. n. 7/1997 e delle disposizioni di cui alla L. 157/92 art. 19bis e s.m.i., propone alla Giunta:

- di richiamare le considerazioni formulate in premessa che costituiscono parte integrante del presente provvedimento.
- di autorizzazione il prelievo in deroga della specie "Storno" - annata 2023/2024 -, ai sensi dell'art. 9 comma 1 lett. a) della Direttiva Comunitaria 2009/147/CE e dell'art. 19 bis della Legge n. 157/92, nel rispetto dei tempi, luoghi e modalità previsti nel programma di intervento, allegato al presente provvedimento per costituirne parte integrante (Allegato A), qui di seguito sinteticamente riassunto nei suoi elementi essenziali:

  - **Area "Piana olivetata litoranea tra le province di Bari e Brindisi"**

  [comuni di Polignano a Mare, Castellana Grotte, Monopoli, Conversano, Alberobello , Locorotondo (Bari) e Fasano, Cisternino, Ostuni, Ceglie Messapica, Villa Castelli, Francavilla Fontana, San Michele Salentino, Latiano, Carovigno, San Vito dei Normanni, Mesagne e Brindisi (Brindisi)];

  - **Area "Fascia pedegarganica della provincia di Foggia"**

  [comuni di Manfredonia, San Giovanni Rotondo, San Marco in Lamis, Rignano Garganico, Apricena, Poggio Imperiale, Lesina, Sannicandro Garganico e Cagnano Varano (Foggia)];

  a) limiti quantitativi di massimo prelievo: 10.000 unità;
  b) limiti di prelievo massimo giornaliero e stagionale per operatore: n. 10 unità/giorno per un massimo stagionale di n. 30 unità;
  c) n. massimo di operatori da autorizzare: 333, selezionati con priorità accordata a quelli residenti nei Comuni ricadenti nell'area di intervento o iscritti agli ATC di Bari, Brindisi e Foggia e, inoltre, anche quelli residenti fuori area e iscritti agli altri ATC regionali, secondo l'ordine cronologico di presentazione delle istanze di autorizzazione e, comunque, volendo assicurare una percentuale del 3% degli operatori in ogni comune di residenza. Detto numero di operatori viene suddiviso in 233 per l'Area di Bari/Brindisi e 100 per l'Area di Foggia;
  d) condizioni operative: abbattimenti effettuati esclusivamente in presenza di oliveti con frutto pendente e ad una distanza non superiore a 100 metri dalle colture olivicole in frutto;
  e) periodo massimo di applicazione del prelievo in deroga: 11 novembre 2023 – 21 gennaio 2024;

- di non consentire per il prelievo della specie "storno" sul territorio regionale l'uso di richiami siano essi vivi o ausili di altra natura;
- di dare atto che il presente provvedimento è assunto nelle more dell'adozione delle linee guida ministeriali di cui all'art. 19bis della L. n. 157/92 e ss.mm.ii. e che si provvederà agli eventuali opportuni adeguamenti in relazione a provvedimenti/prescrizioni/indicazioni emanati a livello nazionale;
- di prevedere la possibilità di sospendere il prelievo in deroga della specie autorizzata con il presente atto su richiesta dell'ISPRA, qualora siano accertate gravi diminuzioni della loro consistenza numerica o per

altre motivazioni;

- di stabilire che l'efficacia delle presenti disposizioni in deroga decorrono successivamente al sessantesimo giorno dalla pubblicazione del presente provvedimento sul Bollettino Ufficiale della Regione Puglia.
- di dare atto, infine, che la Regione Puglia – Osservatorio Faunistico regionale, supportata all'uopo dal Di.S.P.P.A. dell'Università di Bari, risulta essere l'autorità abilitata a dichiarare che le condizioni previste dall'art. 9 paragrafo 2 della predetta direttiva sono realizzate (L.R. n. 30/2007);
- di dare mandato al dirigente della Sezione Gestione sostenibile e tutela delle risorse forestali e naturali di provvedere ad adottare apposita DDS su cui riportare tutti gli atti e le disposizioni necessarie per l'attuazione del prelievo in parola e relativo piano di contenimento;
- di disporre, a cura del Segretariato Generale della Giunta Regionale, la pubblicazione del presente atto sul Bollettino Ufficiale della Regione Puglia in versione integrale;
- di dare mandato alla Sezione gestione sostenibile e tutela delle risorse forestali e naturali di dare comunicazione della pubblicazione del presente atto sul BURP al Ministero dell'Ambiente e della tutela del territorio e del mare e all'ISPRA, ai sensi delle vigenti normative (L. 157/92 art 19bis).

I sottoscritti attestano che il procedimento istruttorio a loro affidato è stato espletato nel rispetto della vigente normativa regionale, nazionale e europea e che il presente schema di provvedimento è conforme alle risultanze istruttorie.

Il Funzionario PO
Sig. Giuseppe Cardone

Il Dirigente della Sezione Gestione Sostenibile
e Tutela delle Risorse Forestali e Naturali
Dr. Domenico Campanile

Il Direttore di Dipartimento, in applicazione di quanto previsto dal Decreto del Presidente della Giunta regionale n. 22/2021 e ss.mm.ii., **non ravvisa** la necessità di esprimere alcuna osservazione sulla presente proposta di DGR.

Il Direttore del Dipartimento Agricoltura,
Sviluppo Rurale ed Ambientale
Prof. Gianluca Nardone

L'Assessore all'Agricoltura
Dr. Donato Pentassuglia

DELIBERAZIONE DELLA GIUNTA

L A G I U N T A

- Udita la relazione e la conseguente proposta dell'Assessore;
- Viste le sottoscrizioni poste in calce alla proposta di deliberazione;
- A voti unanimi espressi nei modi di legge;

D E L I B E R A

- di richiamare le considerazioni formulate in premessa che costituiscono parte integrante del presente provvedimento.
- di autorizzazione il prelievo in deroga della specie "Storno" - annata 2023/2024 -, ai sensi dell'art. 9 comma 1 lett. a) della Direttiva Comunitaria 2009/147/CE e dell'art. 19 bis della Legge n. 157/92, nel rispetto dei tempi, luoghi e modalità previsti nel programma di intervento, allegato al presente provvedimento per costituirne parte integrante (Allegato A), qui di seguito sinteticamente riassunto nei suoi elementi essenziali:

- **Area "Piana olivetata litoranea tra le province di Bari e Brindisi"**

[comuni di Polignano a Mare, Castellana Grotte, Monopoli, Conversano, Alberobello , Locorotondo (Bari) e Fasano, Cisternino, Ostuni, Ceglie Messapica, Villa Castelli, Francavilla Fontana, San Michele Salentino, Latiano, Carovigno, San Vito dei Normanni, Mesagne e Brindisi (Brindisi)];

- **Area "Fascia pedegarganica della provincia di Foggia"**

[comuni di Manfredonia, San Giovanni Rotondo, San Marco in Lamis, Rignano Garganico, Apricena, Poggio Imperiale, Lesina, Sannicandro Garganico e Cagnano Varano (Foggia)];

f) limiti quantitativi di massimo prelievo: 10.000 unità;

g) limiti di prelievo massimo giornaliero e stagionale per operatore: n. 10 unità/giorno per un massimo stagionale di n. 30 unità;

h) n. massimo di operatori da autorizzare: 333, selezionati con priorità accordata a quelli residenti nei Comuni ricadenti nell'area di intervento o iscritti agli ATC di Bari, Brindisi e Foggia e, inoltre, anche quelli residenti fuori area e iscritti agli altri ATC regionali, secondo l'ordine cronologico di presentazione delle istanze di autorizzazione e, comunque, volendo assicurare una percentuale del 3% degli operatori in ogni comune di residenza. Detto numero di operatori viene suddiviso in 233 per l'Area di Bari/Brindisi e 100 per l'Area di Foggia;

i) condizioni operative: abbattimenti effettuati esclusivamente in presenza di oliveti con frutto pendente e ad una distanza non superiore a 100 metri dalle colture olivicole in frutto;

j) periodo massimo di applicazione del prelievo in deroga: 11 novembre 2023 – 21 gennaio 2024;

- di non consentire per il prelievo della specie "storno" sul territorio regionale l'uso di richiami siano essi vivi o ausili di altra natura;
- di dare atto che il presente provvedimento è assunto nelle more dell'adozione delle linee guida ministeriali di cui all'art. 19bis della L. n. 157/92 e ss.mm.ii. e che si provvederà agli eventuali opportuni adeguamenti in relazione a provvedimenti/prescrizioni/indicazioni emanati a livello nazionale;
- di prevedere la possibilità di sospendere il prelievo in deroga della specie autorizzata con il presente atto su richiesta dell'ISPRA, qualora siano accertate gravi diminuzioni della loro consistenza numerica o per altre motivazioni;
- di stabilire che l'efficacia delle presenti disposizioni in deroga decorrono successivamente al sessantesimo giorno dalla pubblicazione del presente provvedimento sul Bollettino Ufficiale della Regione Puglia.
- di dare atto, infine, che la Regione Puglia – Osservatorio Faunistico regionale, supportata all'uopo dal Di.S.P.P.A. dell'Università di Bari, risulta essere l'autorità abilitata a dichiarare che le condizioni previste dall'art. 9 paragrafo 2 della predetta direttiva sono realizzate (L.R. n. 30/2007);
- di dare mandato al dirigente della Sezione Gestione sostenibile e tutela delle risorse forestali e naturali di provvedere ad adottare apposita DDS su cui riportare tutti gli atti e le disposizioni necessarie per l'attuazione

del prelievo in parola e relativo piano di contenimento;

- di disporre, a cura del Segretariato Generale della Giunta Regionale, la pubblicazione del presente atto sul Bollettino Ufficiale della Regione Puglia in versione integrale;
- di dare mandato alla Sezione gestione sostenibile e tutela delle risorse forestali e naturali di dare comunicazione della pubblicazione del presente atto sul BURP al Ministero dell'Ambiente e della tutela del territorio e del mare e all'ISPRA, ai sensi delle vigenti normative (L. 157/92 art 19bis).

Il Segretario Generale della Giunta
ANNA LOBOSCO

Il Presidente della Giunta
MICHELE EMILIANO

ALLEGATO A)

PROGRAMMA DI INTERVENTO PER IL PRELIEVO IN DEROGA

(ART. 19 BIS DELLA LEGGE n. 157/1992)

SPECIE**: STORNO (Sturnus vulgaris)**

MOTIVAZIONE DELLA DEROGA: per ridurre e prevenire gravi danni e tutelare la specificità delle tipiche coltivazioni regionali, nello specifico "olivicole", favorendo l'allontanamento degli stormi di storni dalle aree a più alta densità olivicola, più sensibili al danneggiamento.

MEZZI, IMPIANTI O METODI DI CATTURA O DI UCCISIONE AUTORIZZATI: l'uso dei mezzi di cui alla Legge n. 157/92 – art. 13, comma 1 e art. 29 della L.R. n. 59/2017, utilizzando preferibilmente munizioni atossiche. Non è ammesso l'uso di richiami siano essi vivi o ausili di altra natura.

PERIODO DI APPLICAZIONE: dal primo giorno utile dalla decorrenza della deroga fino a gennaio 2024 (11 novembre 2023 – 21 gennaio 2024), nel rispetto di tutti i termini e limiti previsti dal vigente calendario venatorio regionale, in particolare giornate (mercoledì, sabato e domenica) e orari. Il prelievo in deroga non è consentito nei territori autorizzati ricadenti in ZSC o ZPS.

LIMITI QUANTITATIVI: prelievo da appostamento temporaneo per un numero massimo giornaliero di 10 (dieci) capi e 30 (trenta) capi complessivi stagionali per operatore.

Il prelievo complessivo stagionale regionale è di 10.000 (diecimila) capi, prelevabili nel territorio di cui all'allegata cartografia - **Area "Piana olivetata litoranea tra le province di Bari e Brindisi" e Area "Fascia pedegarganica della Provincia di Foggia"**

[territori già destinati alla caccia programmata ricadenti nei comuni di Polignano a Mare, Castellana Grotte, Monopoli, Conversano, Alberobello , Locorotondo (Bari) e Fasano, Cisternino, Ostuni, Ceglie Messapica, Villa Castelli, Francavilla Fontana, San Michele Salentino, Latiano, Carovigno, San Vito dei Normanni, Mesagne e Brindisi (Brindisi) – Manfredonia, San Giovanni Rotondo, San Marco in Lamis, Rignano Garganico, Apricena, Poggio Imperiale, Lesina, Sannicandro Garganico e Cagnano Varano (Foggia)]

Pertanto, i soggetti autorizzabili saranno, massimo, pari a nr. 333. Detto numero di operatori viene suddiviso in 233 per l'Area di Bari/Brindisi e 100 per l'Area di Foggia.

CONDIZIONI DI RISCHIO: la popolazione di "storno" presente nelle aree interessate nei mesi autunnali-invernali è costituita da soggetti di diversa origine (individui stanziali, in migrazione, erratici e svernanti) che si mescolano tra loro e non sono, ovviamente, distinguibili fra loro. Pertanto, un prelievo di questa specie condotta in maniera generalizzata sul territorio con le modalità in uso nella

normale pratica venatoria (“al rientro” nei canneti o nei vari dormitori con i richiami) otterrebbe il risultato di una significativa diminuzione dei danni solo a fronte di un prelievo di dimensioni poco praticabili e comunque improponibile e non accettabile.

Si ritiene che una soluzione alternativa, ragionevolmente più efficace ed accettabile ed in sintonia con il dettato della Direttiva 2009/147/CE, art. 9, lett. a), consista invece nell’abbattere un numero limitato di capi , nelle immediate vicinanze dai nuclei vegetazionali produttivi a rischio sparsi sul territorio, al fine di tutelare la specificità delle coltivazioni agricole regionali , in particolare olivicole, in modo da rafforzare, altresì, l’effetto deterrente dei mezzi di dissuasione incruenti tipici (detonatori temporizzati-cannoncini a gas) già presenti sul territorio, pur sé in modo non omogeneo, che com’è noto perdono la loro efficacia dopo un certo tempo.

Il metodo di prelievo autorizzato e le caratteristiche della specie sono tali da garantire la necessaria selettività e di limitare in maniera sostanziale i rischi per le altre specie.

AUTORITA’ ABILITATA A DICHIARARE CHE LE CONDIZIONI STABILITE SONO SODDISFATTE:

ai sensi della legislazione nazionale e regionale (L.R. n. 30/2007 – art. 4) la Regione Puglia – Osservatorio Faunistico regionale, supportata all’uopo dal Di.S.P.P.A. dell’Università di Bari, risulta essere l’autorità abilitata a dichiarare che le condizioni previste dall’art. 9 comma 2 della Direttiva 2009/147/CE sono realizzate.

CONTROLLI CHE SARANNO EFFETTUATI: il Di.S.P.P.A., nell’ambito delle proprie attività sul campo, rivenienti dall’accordo con la Regione Puglia, riguardanti il monitoraggio delle popolazioni di storno e relativa stima dei danni prodotti, attraverso i propri tecnici potrà proporre al competente Assessorato regionale, per motivate ragioni, la sospensione o la limitazione del prelievo in deroga di che trattasi.

L’Osservatorio Faunistico regionale entro il 15 aprile 2024 dovrà trasmettere i dati censiti dei prelievi della specie derivanti dai relativi tesserini che dovranno essere consegnati dai titolari entro il 28 febbraio 2024, secondo i termini e modalità che saranno riportati nell’apposito provvedimento dirigenziale.

CONDIZIONI OPERATIVE PER I PRELIEVI: per il prelievo in deroga sono interessati esclusivamente i territori già destinati a caccia programmata e il prelievo è consentito esclusivamente all’interno e nelle immediate vicinanze (massimo nel raggio di 100 metri) da nuclei vegetazionali (olivicoli) produttivi esclusivamente con frutto pendente.

SOGGETTI ABILITATI: i residenti in Puglia regolarmente iscritti agli ATC con priorità a quelli residenti nei Comuni interessati dal prelievo e, comunque, secondo i criteri di seguito indicati.

LUOGO DI APPLICAZIONE: Il prelievo è consentito nelle predette aree, ove è stato accertato il danno nelle annate precedenti per ridurne la consistenza dello stesso previo prevenzione e nelle altre aree regionali contermini o comunque caratterizzate dalla concomitante rilevata presenza di dormitori di popolazione di storni ed elevata densità olivicola:

"**Piana olivetata litoranea tra le province di Bari e Brindisi**"

[territori già destinati alla caccia programmata ricadenti nei comuni di Polignano a Mare, Castellana Grotte, Monopoli, Conversano, Alberobello, Locorotondo (Bari) e Fasano, Cisternino, Ostuni, Ceglie Messapica, Villa Castelli, Francavilla Fontana, San Michele Salentino, Latiano, Carovigno, San Vito dei Normanni, Mesagne e Brindisi (Brindisi)]

"Fascia pedegarganica della Provincia di Foggia"

[territori già destinati alla caccia programmata ricadenti nei comuni di Manfredonia, San Giovanni Rotondo, San Mrco in Lamis, Rignano Garganico, Apricena, Poggio Imperiale, Lesina, Sannicandro Garganico e Cagnano Varano (Foggia)]

limiti quantitativi di massimo prelievo: 10.000 unità

limiti di prelievo massimo giornaliero e stagionale per operatore: n. 10 unità/giorno per un massimo stagionale di n. 30 unità

n. massimo di operatori da autorizzare: 333, selezionati con priorità accordata a quelli residenti nei Comuni ricadenti nell'area di intervento o iscritti agli ATC di Bari e Brindisi e, inoltre, anche quelli residenti fuori area e iscritti agli altri ATC regionali, secondo l'ordine cronologico di presentazione delle istanze di autorizzazione e, comunque, volendo assicurare una percentuale del 3% degli operatori in ogni comune di residenza. Detto numero di operatori viene suddiviso in 233 per l'Area di Bari/Brindisi e 100 per l'area di Foggia.

Prelievo in deroga ai sensi art. 9 lettera a) Direttiva 2009/14 CE - Specie *Sturnus vulgaris* Piana olivetata litoranea tra Bari e Brindisi e Fascia pedegarganica - Foggia			
CODICE PROVINCIA	COMUNE	CACCIA ALLO STORNO	PORZIONE COMUNALE
71	Apricena	si	
71	Cagnano Varano	si	
71	Lesina	si	
71	Manfredonia	si	
71	Poggio Imperiale	si	
71	Rignano Garganico	si	
71	Sannicandro Garganico	si	
71	San Giovanni Rotondo	si	
71	San Marco in Lamis	si	

72	Alberobello	si	
72	Castellana Grotte	si	
72	Conversano	si	
72	Locorotondo	si	
72	Monopoli	si	
72	Polignano a Mare	si	
74	Brindisi	si	
74	Carovigno	si	
74	Ceglie Messapica	si	
74	Cisternino	si	
74	Fasano	si	
74	Francavilla Fontana	si	
74	Latiano	si	
74	Mesagne	si	
74	Ostuni	si	
74	San Michele Salentino	si	
74	San Vito dei Normanni	si	
74	Villacastelli	si	

Cartografia

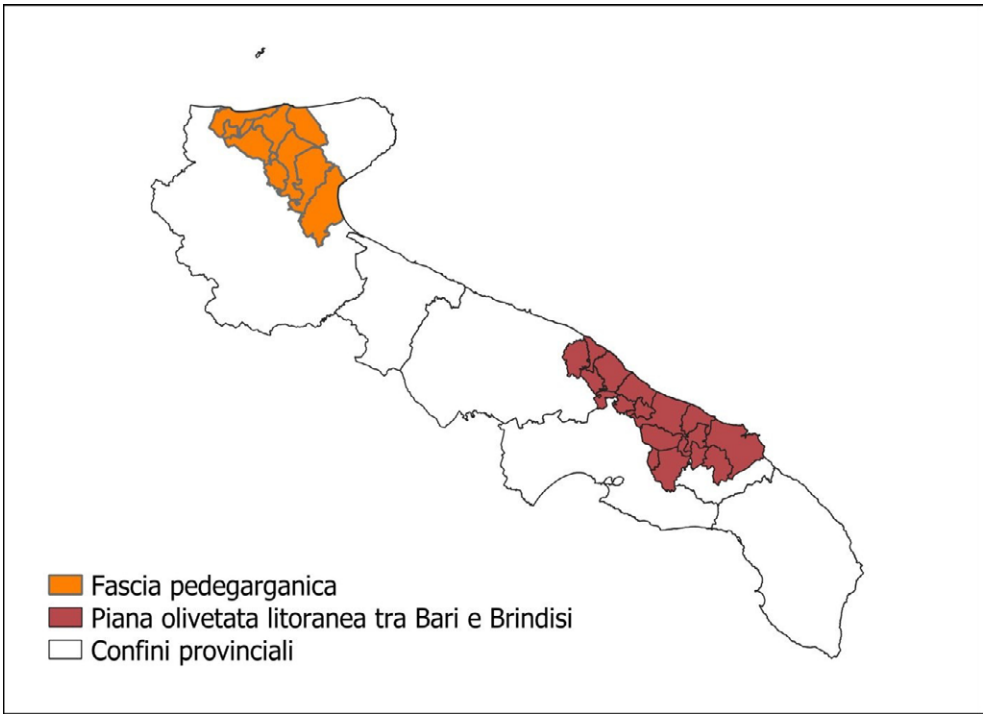

Il presente allegato è composto da nr 05 (cinque) fogli (da pag. 09 a pag. 13).

Il Dirigente della Sezione

(dr Domenico Campanile)

Domenico Campanile
27.07.2023 14:30:42
GMT+00:00

DELIBERAZIONE DELLA GIUNTA REGIONALE 8 agosto 2023, n. 1145

PO FESR-FSE 2021-2027. Avvisi "Contratti di Programma (CdP)", "Programmi Integrati di Agevolazione (PIA)","Mini Pacchetti Integrati di Agevolazione (MiniPIA)", "Programmi Integrati di Agevolazione nel settore turistico-alberghiero (PIA Turismo)","Mini Pacchetti Integrati di Agevolazione nel settore turistico-alberghiero (MiniPIA Turismo)" - Approvazione Schede di pre-informazione.

L'Assessore allo Sviluppo Economico Alessandro Delli Noci, di concerto con il Vice Presidente della Giunta, Assessore al Bilancio e alla Programmazione, Raffaele Piemontese, sulla base dell'istruttoria espletata dalla funzionaria istruttrice, confermata dal Dirigente della Sezione Competitività e dalla Direttora del Dipartimento Sviluppo Economico, e condivisa dal dirigente della Programmazione Unitaria - Autorità di Gestione del PO FESR-FSE+ 2021-2027, riferiscono quanto segue:

Visti:

- gli artt. 4,5 e 6 della L.R. 4 febbraio 1997, n. 7;
- la Deliberazione della Giunta Regionale n. 3261 del 28 luglio 1998;
- gli artt. 4 e 16 del D.lgs. n. 165 del 30.03.2001;
- l'art. 32 della legge 18 giugno 2009, n.69, che prevede l'obbligo di sostituire la pubblicazione tradizionale all'Albo ufficiale con la pubblicazione di documenti digitali sui siti informatici;
- l'art. 18 del D.lgs. n. 196/03 "Codice in materia di protezione dei dati personali", in merito ai principi applicabili ai trattamenti effettuati dai soggetti pubblici;
- il Regolamento (UE) n. 679/2016, relativo alla protezione delle persone fisiche con riguardo al trattamento dei dati personali, nonché alla libera circolazione di tali dati, che abroga la direttiva 95/46/CE (Regolamento generale sulla protezione dei dati) e il successivo D.Lgs. n. 101/2018 recante "Disposizioni per l'adeguamento della normativa nazionale alle disposizioni del regolamento (UE) 2016/679 del Parlamento europeo e del Consiglio del 27 aprile 2016";
- gli artt. 20 e 21 del Codice dell'Amministrazione Digitale (CAD), di cui al D. Lgs. n. 82/2005;
- la D.G.R. n. 1444 del 30 luglio 2008;
- la D.G.R. n. 1974 del 07.12.2020, recante "Approvazione Atto di Alta Organizzazione. Modello Organizzativo MAIA 2.0", pubblicata sul BURP n. 14 del 26.01.2021;
- il D.P.G.R. n. 22 del 22.01.2021, recante "Adozione Atto di Alta Organizzazione. Modello Organizzativo "MAIA 2.0";
- la D.G.R. n. 685 del 26.04.2021 "Atto di Alta Organizzazione. Modello Organizzativo "MAIA 2.0". Conferimento incarico di Direttora del Dipartimento Sviluppo Economico all'avv. Gianna Elisa Berlingerio;
- la Deliberazione di Giunta Regionale n.1289 del 28 luglio 2021 e ss.mm.ii., riguardante la istituzione delle nuove Sezioni ai sensi dell'art. 8, comma 4 del DPGR n. 22/2021, nella quale, tra le altre, è istituita la Sezione Competitività;
- il Decreto del Presidente della Giunta Regionale n.263 del 10 agosto 2021 e ss.mm.ii. di attuazione della D.G.R. n. 1289/2021, ovvero di definizione delle Sezioni e delle relative funzioni;
- la Deliberazione di Giunta Regionale n.1576 del 30/09/2021 di conferimento dell'incarico di direzione della Sezione Competitività al Dirigente dott. Giuseppe Pastore.

Visti altresì:

- il Reg. (UE) n. 1056/2021 che istituisce il Fondo per una transizione giusta;
- il Reg. (UE) n. 1057/2021 che istituisce il Fondo sociale europeo Plus (FSE+) e che abroga il regolamento (UE) n. 1296/2013;
- il Reg. (UE) n. 1058/2021 relativo a Fondo Europeo di Sviluppo Regionale (FESR) e Fondo di coesione;
- il Reg. (UE) n. 1059/2021 recante disposizioni specifiche per l'obiettivo «*Cooperazione territoriale*

europea» (*Interreg*) sostenuto dal Fondo europeo di sviluppo regionale e dagli strumenti di finanziamento esterno;

- il Reg. (UE) n. 1060/2021 recante disposizioni comuni applicabili al Fondo europeo di sviluppo regionale, al Fondo sociale europeo Plus, al Fondo di coesione, al Fondo per una transizione giusta, al Fondo europeo per gli affari marittimi, la pesca e l'acquacoltura, e le regole finanziarie applicabili a tali fondi e al Fondo Asilo, migrazione e integrazione, al Fondo Sicurezza interna e allo Strumento di sostegno finanziario per la gestione delle frontiere e la politica dei visti;
- la D.G.R. del 15/09/2021, n. 1466 recante l'approvazione della Strategia regionale per la parità di genere, denominata "Agenda di Genere";
- la D.G.R. del 07/03/2022, n. 302 recante "*Valutazione di Impatto di Genere. Sistema di gestione e di monitoraggio*";
- la D.G.R. del 27/03/2023, n. 383 recante "*D.G.R. n. 302/2022 concernente "Valutazione di impatto di genere. Sistema di gestione e di monitoraggio". Presa d'atto del REPORT Valutazione di impatto di genere (VIG). Implementazione degli atti sottoposti a monitoraggio ed avvio nuova fase sperimentale*";
- la D.G.R. del 03/07/2023, n. 938 recante "Valutazione di impatto di genere. Sistema di gestione e di monitoraggio". Abrogazione degli allegati e loro integrale sostituzione;
- la D.G.R. del 20/04/2022, n. 556 con cui la Giunta Regionale ha approvato la proposta di Programma Regionale FESR-FSE+ 2021-2027 (PR), comprensiva di Rapporto Ambientale ed ha, tra l'altro, individuato l'Autorità di Gestione (AdG) del Programma nel Dirigente pro-tempore della Sezione Programmazione Unitaria;
- la Decisione di esecuzione n. 8461 del 17/11/22 della Commissione di approvazione del Programma Regionale Puglia FESR-FSE+ 2021-2027, ritenuto conforme ai Regolamenti (UE) 2021/1060, 2021/1058, 2021/1057, nonché coerente con l'Accordo di Partenariato e con le pertinenti Raccomandazioni Specifiche per Paese, con le sfide individuate nel Piano nazionale integrato per l'energia e il clima e con i principi del Pilastro europeo dei diritti sociali;
- la D.G.R. del 07/12/2022, n. 1812 con cui la Giunta Regionale ha preso atto della suddetta Decisione di esecuzione, ha approvato il Programma Regionale FESR-FSE+ 2021-2027, e ha dato mandato al Dirigente della Sezione Programmazione unitaria di predisporre la proposta di governance del PR Puglia FESR FSE+ 2021-2027, in coerenza con il Modello MAIA 2.0 di organizzazione dell'Amministrazione regionale, adottato con Decreto del Presidente della Giunta Regionale n. 22 del 22/01/2021 e ss.mm.ii;
- la D.G.R del 16/02/2023, n. 130, con cui, ai sensi all'art. 38 del citato Reg. (UE) n. 1060/2021, ha istituito il Comitato di Sorveglianza del Programma regionale;
- la D.G.R. del 03/05/2023, n. 603, con cui la Giunta Regionale ha preso atto del documento "*Metodologia e criteri per la selezione delle operazioni del Programma regionale FESR-FSE+ 2021-2027*" approvato in sede di Comitato di Sorveglianza nella sua riunione di insediamento del 09/03/2023, ai sensi dell'art 40 (2), lett. a) del Reg. (UE) n° 1060/2021;
- la D.G.R. del 03/05/2023, n. 609, recante "*Programma Regionale FESR-FSE+ 2021-2027. Governance del Programma: approvazione delle Responsabilità di attuazione*";
- la D.G.R. del 08/05/2023, n. 620, recante "*Programma Regionale FESR-FSE+ 2021-2027. Insediamento del Comitato di Sorveglianza del Programma. Presa d'atto del Regolamento interno del Comitato*";
- la nota prot. n. AOO_158/PROT/11/07/2023/0012402 del 11/07/2023, successivamente integrata con nota prot. n. AOO_158PROT270720230012978, con cui la Sezione Competitività ha richiesto alla Sezione Programmazione Unitaria l'istituzione delle sub-Azioni per gli Avvisi sugli aiuti alle imprese relativi alla programmazione FESR-FSE+ 2021-2027 – Avvisi "Contratti di Programma", "PIA", "MiniPIA", "PIA Turismo", "MiniPIA Turismo".

Visti altresì:

- la Comunicazione CMP_COM_2022_00006, con cui la sezione Competitività ha condiviso con la Giunta Regionale le linee orientative per i bandi sugli aiuti alle imprese relativi alla Programmazione FESR/FSE+ 2021/2027, nelle more dell'approvazione del Programma Regionale FESR/FSE+ 2021/2027;

- la condivisione con il Partenariato Economico e Sociale nelle sedute del 04/11/2023 (relativamente alla presentazione dei Quaderni della Strumentazione proposta), del 17/02/2023 (relativamente ai criteri di selezione delle operazioni da ammettere al co-finanziamento del Fondo Europeo di Sviluppo Regionale e del Fondo Sociale Europeo Plus a valere sul Programma Regionale Puglia 2021-2027, poi integrati e condivisi in successiva convocazione del 03/03/2023), del 19/05/2023 (relativamente alle prime bozze di avvisi ordinari) e del 15/06/2023 (relativamente alle prime bozze di avvisi del turismo), fino alla seduta del 02/08/2023 durante la quale sono state condivise le Schede Pre-Informative relative agli avvisi della Sezione Competitività.

Alla luce di quanto su esposto, si rende pertanto necessario:

- approvare le Schede di pre-informazione accluse alla presente proposta di Deliberazione (allegato A), che riportano le linee di indirizzo relative ai nuovi avvisi "Contratti di Programma (CdP)", "Programmi Integrati di Agevolazione (PIA)", "Mini Pacchetti Integrati di Agevolazione (MiniPIA)", "Programmi Integrati di Agevolazione nel settore turistico-alberghiero (PIA Turismo)", "Mini Pacchetti Integrati di Agevolazione nel settore turistico-alberghiero (MiniPIA Turismo)", a valere sul PO FESR-FSE+ 2021-2027.

Garanzie di riservatezza

La pubblicazione sul BURP, nonché la pubblicazione all'Albo o sul sito istituzionale, salve le garanzie previste dalla legge 241/1990 in tema di accesso ai documenti amministrativi, avviene nel rispetto della tutela della riservatezza dei cittadini secondo quanto disposto dal Regolamento UE n. 679/2016 in materia di protezione dei dati personali, nonché dal D.Lgs. n. 196/2003 ss.mm.ii., ed ai sensi del vigente Regolamento regionale 5/2006 per il trattamento dei dati sensibili e giudiziari, in quanto applicabile. Ai fini della pubblicità legale, il presente provvedimento è stato redatto in modo da evitare la diffusione di dati personali identificativi non necessari ovvero il riferimento alle particolari categorie di dati previste dagli articoli 9 e 10 del succitato Regolamento UE.

Valutazione di impatto di genere
Ai sensi della DGR n. 938 del 03/07/2023 la presente deliberazione è stata sottoposta a Valutazione di impatto di genere. L'impatto di genere stimato risulta: ❑ Diretto ☒ Indiretto ❑ Neutro

COPERTURA FINANZIARIA AI SENSI DEL D.LGS. 118/2011 E SS.MM.II.

La presente deliberazione non comporta implicazioni, dirette e/o indirette, di natura economico-finanziarla e/o patrimoniale e dalla stessa non deriva alcun onere a carico del Bilancio regionale.

Gli Assessori, sulla base delle risultanze istruttorie come innanzi illustrate, ai sensi dell'art. 4, comma 4, lett. d), della legge regionale n. 7/97, propongono alla Giunta regionale:

1. di prendere atto di quanto esposto in narrativa e che qui si intende integralmente riportato.
2. di approvare le Schede di pre-informazione accluse alla presente proposta di Deliberazione (Allegato A), che riportano le linee di indirizzo relative ai nuovi avvisi "Contratti di Programma (CdP)", "Programmi Integrati di Agevolazione (PIA)", "Mini Pacchetti Integrati di Agevolazione (MiniPIA)", "Programmi Integrati di Agevolazione nel settore turistico-alberghiero (PIA Turismo)", "Mini Pacchetti Integrati di Agevolazione

nel settore turistico-alberghiero (MiniPIA Turismo)", a valere sul PR FESR-FSE+ 2021-2027.

3. di autorizzare il dirigente della Sezione Competitività a porre in essere tutti i provvedimenti consequenziali, ivi inclusa l'approvazione con atto dirigenziale del testo dei nuovi avvisi, in ottemperanza alla scheda approvate con la presente deliberazione.

4. di notificare il presente provvedimento alla società Puglia Sviluppo S.p.A. a cura della Sezione Competitività.

5. di pubblicare il presente provvedimento sul BURP e sul sito istituzionale della Regione Puglia.

I sottoscritti attestano che il procedimento istruttorio loro affidato è stato espletato nel rispetto della vigente normativa regionale, nazionale e comunitaria e che il presente schema di provvedimento, dagli stessi predisposto ai fini dell'adozione dell'atto finale da parte della Giunta Regionale, è conforme alle risultanze istruttorie.

La funzionaria
Tamara Cuccovillo

Il Dirigente della Sezione Competitività
Giuseppe Pastore

La Direttora del Dipartimento Sviluppo Economico
Gianna Elisa Berlingerio

Il Direttore della Struttura Speciale Attuazione POR
Pasquale Orlando

L'Assessore allo Sviluppo Economico
Alessandro Delli Noci

Il Vice Presidente, Assessore al Bilancio e alla Programmazione
Raffaele Piemontese

LA GIUNTA

- Udita e fatta propria la relazione dell'Assessore allo Sviluppo Economico Alessandro Delli Noci d'intesa col Vicepresidente nonché Assessore al bilancio, Raffaele Piemontese;
- Viste le sottoscrizioni poste in calce alla presente deliberazione dal Dirigente della Sezione Competitività;
- A voti unanimi espressi nei modi di legge,

DELIBERA

1. di prendere atto di quanto esposto in narrativa e che qui si intende integralmente riportato.

2. di approvare le Schede di pre-informazione accluse alla presente proposta di Deliberazione (Allegato A), che riportano le linee di indirizzo relative ai nuovi avvisi "Contratti di Programma (CdP)", "Programmi Integrati di Agevolazione (PIA)", "Mini Pacchetti Integrati di Agevolazione (MiniPIA)", "Programmi Integrati di Agevolazione nel settore turistico-alberghiero (PIA Turismo)", "Mini Pacchetti Integrati di Agevolazione nel settore turistico-alberghiero (MiniPIA Turismo)", a valere sul PR FESR-FSE+ 2021-2027.

3. di autorizzare il dirigente della Sezione Competitività a porre in essere tutti i provvedimenti consequenziali, ivi inclusa l'approvazione con atto dirigenziale del testo dei nuovi avvisi, in ottemperanza alla scheda approvate con la presente deliberazione.

4. di notificare il presente provvedimento alla società Puglia Sviluppo S.p.A. a cura della Sezione Competitività.

5. di pubblicare il presente provvedimento sul BURP e sul sito istituzionale della Regione Puglia.

Il Segretario della Giunta
ANNA LOBOSCO

Il Presidente della Giunta
MICHELE EMILIANO

Gianna Elisa Berlingerio 04.08.2023 08:39:16 GMT+00:00
Giuseppe Pastore 04.08.2023 09:19:28 GMT+01:00

Allegato A

Contratti di Programma (CdP)

Finalità

L'Avviso Contratto di Programma rende operative:

- le disposizioni previste dal PR Puglia FESR FSE+ 2021-2027 approvato con Decisione di Esecuzione della Commissione C (2022) 8461 del 17/11/2022 che approva il programma "Programma Regionale Puglia FESR-FSE+ 2021-2027" per il sostegno a titolo del Fondo europeo di Sviluppo Regionale e del Fondo Sociale Europeo Plus nell'ambito dell'obiettivo "Investimenti a favore dell'occupazione e della crescita" e della quale la Giunta regionale ha preso atto con Deliberazione N. 1812 del 07/12/2022 pubblicata sul Bollettino Ufficiale della Regione Puglia n. 8 del 20/01/2023;
- gli indirizzi della strategia di specializzazione S3 "Strategia regionale per la specializzazione intelligente" - Smart Puglia 2030 -, approvata dalla Giunta regionale il 27 aprile 2022 con deliberazione n. 569 pubblicata sul Bollettino Ufficiale della Regione Puglia n. 65 del 13 giugno 2022;
- gli obiettivi strategici della strategia regionale per la Parità di Genere come definiti nell'ambito dell'Agenda di Genere (D.G.R. 1466 del 15 settembre 2021).

L'Avviso stabilisce criteri e modalità per la concessione di agevolazioni alle grandi imprese per attività di ricerca industriale, sviluppo sperimentale e innovazione:

- individuando soluzioni tecnologiche innovative a sostegno dell'innovazione industriale;
- agevolando la diffusione della ricerca e dell'innovazione per accrescere la competitività del sistema produttivo regionale;
- aggregando competenze, sia tra imprese interessate a promuovere programmi congiunti di ricerca, sia tra imprese e organismi ed enti di ricerca, anche per creare e rafforzare le filiere verticali e orizzontali nei diversi settori, introducendo un concetto di contaminazione e scambio di esperienze e competenze;
- sostenendo e qualificando l'occupazione regionale inclusa l'occupazione femminile.

Tipologia di investimento

I programmi di investimento ammissibili sono i progetti di ricerca e sviluppo promossi da una o più grandi imprese, anche small e medium cap, esclusivamente attraverso una collaborazione effettiva con PMI/start up.

Qualora si rendano disponibili in futuro risorse finanziarie non comunitarie, potranno essere agevolati gli investimenti produttivi delle grandi imprese.

Il Contratto di Programma, rivolto alle Grandi Imprese ed alle PMI e alle start up innovative aderenti, deve essere costituito da:

- progetti di Ricerca Industriale e Sviluppo Sperimentale

che possono essere integrati con:

- progetti di Innovazione;
- investimenti produttivi;
- progetti formativi;
- investimenti a favore della tutela ambientale;

nonché, esclusivamente per le PMI:

- acquisizione di consulenze specialistiche, programmi di Internazionalizzazione e di partecipazione a fiere.

Beneficiari

I Contratti di Programma possono essere presentati da una o più grandi imprese sempre in adesione con PMI e/o Start up innovative.

Programmi di investimento

Le istanze di accesso devono riguardare programmi di importo complessivo delle spese e dei costi ammissibili non inferiore a 5 milioni di euro.
I costi per Ricerca Industriale e in Sviluppo Sperimentale non possono eccedere 60 milioni di euro per Contratto di Programma.
I Contratti di Programma possono agevolare investimenti produttivi secondo le seguenti modalità:

- per le Grandi Imprese investimenti di importo complessivo delle spese e dei costi ammissibili compresi tra 5 milioni di euro e 110 milioni di euro.
- per le Medie Imprese investimenti di importo complessivo delle spese e dei costi ammissibili compresi tra 1 milione di euro e 40 milioni di euro.
- per le Piccole Imprese investimenti di importo complessivo delle spese e dei costi ammissibili compresi tra 1 milione di euro e 20 milioni di euro.
- per le Start up innovative, investimenti di importo complessivo delle spese e dei costi ammissibili compresi tra 0,5 milione di euro e 5 milioni di euro.

I costi per l'innovazione a favore delle PMI non possono eccedere 2 milioni di euro per le PMI.
I costi per l'innovazione dei processi e dell'organizzazione non possono eccedere 10 milioni di euro per la Grande Impresa e 2 milioni di euro per le PMI.
I costi per la formazione non possono eccedere 4 milioni di euro per la Grande Impresa e 2 milioni di euro per le PMI.
Gli investimenti a favore della tutela ambientale non possono eccedere 20 milioni di euro per la Grande Impresa e 10 milioni di euro per le PMI.
Le spese delle PMI per servizi di consulenza e per l'internazionalizzazione e non potranno superare 0,5 milione di euro; le spese per la partecipazione alle fiere delle PMI non potranno superare 0,5 milione di euro.

Forma dell'aiuto

Contributo a fondo perduto.

Intensità delle agevolazioni

Le agevolazioni per i progetti in ricerca e sviluppo, compresa l'eventuale maggiorazione, non potranno superare, indipendentemente dall'ammontare dell'importo ammissibile, i seguenti limiti per impresa:

i. se il progetto è prevalentemente un progetto di ricerca industriale: 35 milioni di euro per impresa e per progetto; tale condizione è soddisfatta quando più della metà dei costi ammissibili del progetto riguarda attività che rientrano nella categoria della ricerca industriale o nelle categorie della ricerca industriale e dello sviluppo sperimentale combinate;
ii. se il progetto è prevalentemente un progetto di sviluppo sperimentale: 25 milioni di euro per impresa e per progetto; tale condizione è soddisfatta quando più della metà dei costi ammissibili del progetto riguarda attività che rientrano nella categoria dello sviluppo sperimentale;
iii. per gli aiuti alle PMI a favore di progetti di ricerca e sviluppo che sono stati insigniti di un marchio di eccellenza, l'importo massimo dell'aiuto non supera i 2,5 milioni di euro per PMI e per progetto.

L'intensità di aiuto per la ricerca industriale e lo sviluppo sperimentale di cui alle lettere a) dell'articolo 7 comma 1, per ciascun beneficiario non supera:

a. il 50 % per le Grandi Imprese, il 60 % per le medie imprese ed il 70 % per le piccole imprese dei costi ammissibili per la ricerca industriale;
b. il 25 % per le Grandi Imprese, il 35 % per le medie imprese ed il 45 % per le piccole imprese dei costi ammissibili per lo sviluppo sperimentale.

Tale intensità di aiuto per la ricerca industriale e lo sviluppo sperimentale può essere aumentata di 15 punti percentuali fino a un'intensità massima dell'80 % dei costi ammissibili se è soddisfatta una delle seguenti condizioni:

I. il progetto:
   a. prevede la collaborazione effettiva tra imprese di cui almeno una è una PMI e non prevede che una singola impresa sostenga da sola più del 70 % dei costi ammissibili, o
   b. prevede la collaborazione effettiva tra un'impresa e uno o più organismi di ricerca e di diffusione della conoscenza, nell'ambito della quale tali organismi sostengono almeno il 10 % dei costi ammissibili e hanno il diritto di pubblicare i risultati della propria ricerca;

II. i risultati del progetto sono ampiamente diffusi attraverso conferenze, pubblicazioni, banche dati di libero accesso o software open source o gratuito.

Le agevolazioni per l'Innovazione delle PMI sono concesse alle PMI aderenti nel limite del 50% della spesa complessiva ritenuta congrua, pertinente e valutata ammissibile. Il limite degli aiuti per la messa a disposizione di personale altamente qualificato è pari a 1 milione di Euro per progetto.

Le agevolazioni per l'Innovazione dei processi e dell'organizzazione non superano il 15% dei costi ammissibili per le grandi imprese e il 50 % dei costi ammissibili per le PMI.

Per Investimenti Produttivi di importo ammissibile inferiore a 55.000.000,00 di euro, le agevolazioni per le spese ammissibili sono concesse, sotto la forma di contributi in conto impianti, nei seguenti limiti:

- 30% per le grandi imprese;
- 40% per le medie imprese;
- 50% per le piccole imprese.

Nell'ambito degli Investimenti Produttivi, le imprese potranno indicare nel piano economico finanziario una combinazione di percentuali per gli investimenti in capitale fisso e attivi immateriali (a) e per i costi salariali (b), purché la combinazione tra i costi (a) e (b) non ecceda i limiti sopra indicati.

Nell'ambito degli Investimenti Produttivi, le percentuali di agevolazione potranno essere aumentate fino al 10 % in ragione di eventuali premialità.

Tali agevolazioni non potranno eccedere i limiti stabiliti dalla Carta degli Aiuti - Aiuto di Stato SA.100380 (2021/N) Italia Carta degli aiuti a finalità regionale per l'Italia (1º gennaio 2022-31 dicembre 2027) approvato il 02.12.2021 C(2021) 8655 final.

Per gli Investimenti Produttivi delle grandi imprese di importo pari o superiore a 55.000.000,00 di euro, le agevolazioni relative sono concesse nel limite del 30% in base al tasso di aiuto corretto, così come calcolato secondo la formula esposta al punto 20 dell'articolo 2 del GBER.

In relazione agli Aiuti per la Formazione, l'intensità di aiuto non supera:

- per le grandi imprese il 40 % dei costi ammissibili;
- per le medie imprese il 50 % dei costi ammissibili.

Tale intensità può essere aumentata di 10 punti percentuali se la formazione è destinata a lavoratori con disabilità o a lavoratori svantaggiati o se l'unità agevolata è insediata in Area ZES;

- per le piccole imprese il 70 % dei costi ammissibili.

Per gli Investimenti a favore della tutela ambientale e sostenibilità, l'intensità di aiuto non supera relativamente ad:

a. Aiuti agli investimenti a favore di misure di efficienza energetica il:
   - 45% per le grandi imprese dei costi ammissibili;
   - 55% per le medie imprese dei costi ammissibili;
   - 65% per le piccole imprese dei costi ammissibili.

b. Aiuti agli investimenti per la promozione di energia da fonti rinnovabili, di idrogeno rinnovabile e di cogenerazione ad alto rendimento il:
- 45% per le grandi imprese dei costi ammissibili;
- 55% per le medie imprese dei costi ammissibili;
- 65% per le piccole imprese dei costi ammissibili.

Le agevolazioni relative ai servizi di consulenza per le imprese sono concesse alle PMI aderenti nel limite del 50% della spesa complessiva ritenuta congrua, pertinente e valutata ammissibile.

Fonte di finanziamento

PR Puglia FESR FSE+ 2021-2027.

Priorità:	**1. Competitività e innovazione**
Obiettivo strategico	**RSO1.1. Sviluppare e rafforzare le capacità di ricerca e di innovazione e l'introduzione di tecnologie avanzate (FESR)**
Azione	1.1 Interventi di sostegno alle attività di ricerca per lo sviluppo di tecnologie, prodotti e servizi sostenibili
	1.2 Servizi per l'innovazione e l'avanzamento tecnologico delle PMI
Obiettivo strategico	**RSO1.2. Permettere ai cittadini, alle imprese, alle organizzazioni di ricerca e alle autorità pubbliche di cogliere i vantaggi della digitalizzazione (FESR)**
	1.7 Interventi di digitalizzazione delle imprese
Obiettivo strategico	**RSO1.3. Rafforzare la crescita sostenibile e la competitività delle PMI e la creazione di posti di lavoro nelle PMI, anche grazie agli investimenti produttivi (FESR)**
	1.9 Interventi di ampliamento e consolidamento del sistema imprenditoriale delle PMI
	1.10 Interventi per l'internazionalizzazione dei sistemi produttivi
	1.11 Interventi di accesso al credito e finanza innovativa
Obiettivo strategico	**RSO1.4. Sviluppare le competenze per la specializzazione intelligente, la transizione industriale e l'imprenditorialità (FESR)**
	1.13 Sviluppo delle competenze
Obiettivo strategico	**RSO2.2. Promuovere le energie rinnovabili in conformità della direttiva (UE) 2018/200 sull'energia da fonti rinnovabili, compresi i criteri di sostenibilità ivi stabiliti (FESR)**
	2.2 Sostegno alla realizzazione di sistemi di produzione di energia da fonti rinnovabili, ammodernamento impianti e idrogeno verde *(escluso l'efficientamento)*

Apertura procedura (data inizio presentazione domande)

Secondo semestre 2023.

Modalità di valutazione

Gli interventi da agevolare sono selezionati con procedura valutativa a sportello (art. 5 comma 3 del D.Lgs n. 123/1998 e ss.mm.ii.).

Le domande devono essere inoltrate unicamente in via telematica attraverso la procedura on line "Contratti di Programma", mediante la registrazione e la compilazione di quanto previsto sulla piattaforma PugliaSemplice, disponibile al link https://pugliasemplice.sistema.puglia.it/ .

I criteri di selezione sono articolati in:

- criteri di ammissibilità formale, ovvero verifica della sussistenza dei requisiti formali di ammissione alla fase di istruttoria della domanda mediante l'accertamento della conformità formale della documentazione presentata;

- criteri di valutazione sostanziale, attraverso la quale le domande valutate formalmente ammissibili sono esaminate in relazione:
  - alla coerenza con la programmazione regionale e con la strategia regionale di specializzazione intelligente;
  - alla portata innovativa e trasferibilità dell'iniziativa proposta;
  - alla realizzabilità tecnica ed ambientale e alla compatibilità dell'investimento con le strumentazioni urbanistiche e con le tempistiche occorrenti per l'ottenimento delle autorizzazioni amministrative, concessioni e pareri propedeutici al suo avvio;
  - alla qualità della domanda in termini di definizione degli obiettivi ed analisi di mercato;
  - alla validità tecnico economica in termini di:
    - coerenza tra la dimensione dei soggetti coinvolti e gli investimenti previsti;
    - sostenibilità ed affidabilità dei soggetti coinvolti sotto il profilo patrimoniale, finanziario ed economico;
    - copertura finanziaria degli investimenti;
  - agli aspetti occupazionali e di qualificazione delle risorse;
  - al valore della produzione effettiva esclusivamente per le PMI aderenti.



Programmi Integrati Di Agevolazione (PIA)

Finalità

L'Avviso PIA rende operative:

- le disposizioni previste dal PR Puglia FESR FSE+ 2021-2027 approvato con Decisione di Esecuzione della Commissione C (2022) 8461 del 17/11/2022 che approva il programma "Programma Regionale Puglia FESR-FSE+ 2021-2027" per il sostegno a titolo del Fondo europeo di Sviluppo Regionale e del Fondo Sociale Europeo Plus nell'ambito dell'obiettivo "Investimenti a favore dell'occupazione e della crescita" e della quale la Giunta regionale ha preso atto con Deliberazione N. 1812 del 07/12/2022 pubblicata sul Bollettino Ufficiale della Regione Puglia n. 8 del 20/01/2023;
- gli indirizzi della strategia di specializzazione S3 "Strategia regionale per la specializzazione intelligente" - Smart Puglia 2030 -, approvata dalla Giunta regionale il 27 aprile 2022 con deliberazione n. 569 pubblicata sul Bollettino Ufficiale della Regione Puglia n. 65 del 13 giugno 2022;
- gli obiettivi strategici della strategia regionale per la Parità di Genere come definiti nell'ambito dell'Agenda di Genere (D.G.R. 1466 del 15 settembre 2021).

L'Avviso stabilisce criteri e modalità per la concessione di agevolazioni alle medie e alle piccole imprese per attività di ricerca industriale, sviluppo sperimentale, innovazione tecnologica ed industriale, digitalizzazione e transizione energetica ed ambientale, oltre allo sviluppo e alla qualificazione delle competenze al fine di consolidare e rafforzare la competitività del sistema economico regionale.

L'obiettivo dell'Avviso è, dunque, sostenere gli investimenti delle PMI con le seguenti finalità:

- far fronte alle nuove sfide imposte dall'innovazione e dalla transizione ecologica e digitale, attraverso la reingegnerizzazione dei cicli produttivi e l'avvio/consolidamento di processi di economia circolare;
- sostenere il posizionamento delle PMI nelle catene globali del valore a livello nazionale ed internazionale;
- sostenere la diffusione della ricerca e dell'innovazione per accrescere la competitività del sistema produttivo regionale;
- aggregare competenze, sia tra imprese interessate a promuovere programmi congiunti di ricerca, sia tra imprese e organismi ed enti di ricerca, anche per creare e rafforzare le filiere verticali e orizzontali nei diversi settori, introducendo un concetto di contaminazione e scambio di esperienze e conoscenze;
- sostenere e qualificare l'occupazione regionale inclusa l'occupazione femminile.

Tipologia di investimento

Il Programma Integrato di Agevolazione, rivolto alle medie e piccole imprese ed alle start up / imprese innovative, deve essere costituito da:

- progetti di Ricerca Industriale e Sviluppo Sperimentale

che possono essere integrati con:

- progetti di Innovazione;
- investimenti produttivi;
- progetti formativi;
- investimenti a favore della tutela ambientale;
- acquisizione di consulenze specialistiche, programmi di Internazionalizzazione e di partecipazione a fiere.

Esclusivamente in relazione alle iniziative commerciali, di cui alla Sezione G della "Classificazione delle attività economiche Ateco 2007 - Aggiornamento 2022", il Programma Integrato di Agevolazione deve essere costituito da:

- progetti di Innovazione

che possono essere integrati con:

- investimenti produttivi;
- progetti formativi;
- investimenti a favore della tutela ambientale;
- acquisizione di consulenze specialistiche, programmi di Internazionalizzazione e di partecipazione a fiere.

Beneficiari

I Programmi Integrati di Agevolazione possono essere presentati da una PMI singolarmente o in adesione con altre piccole e medie imprese / Start up / imprese innovative.

Programmi di investimento

I Programmi Integrati di Agevolazione devono riguardare programmi di investimento produttivo di importo complessivo delle spese e dei costi ammissibili compresi tra:

- 1 milione di euro e 50 milioni di euro per le Medie imprese;
- 1 milione di euro e 40 milioni di euro per le Piccole imprese;
- 1 milione di euro e 20 milioni di euro per le imprese innovative e per le Start Up innovative singole;
- 500mila euro e 5 milioni di Euro per le start up innovative e per le imprese innovative aderenti.

I costi per la Ricerca Industriale e lo Sviluppo Sperimentale non possono eccedere 30 milioni di euro per Programma Integrato di Agevolazione.
I costi per l'innovazione a favore delle PMI non possono eccedere 3 milioni di euro.
I costi per l'innovazione dei processi e dell'organizzazione non possono eccedere 5 milioni di euro.
I costi per la formazione non possono eccedere 2 milioni di euro.
Gli investimenti a favore della tutela ambientale non possono eccedere 10 milioni di euro.
Le spese per servizi di consulenza e di internazionalizzazione non potranno superare 500mila euro; le spese per la partecipazione alle fiere non potranno superare 500mila euro.

Forma dell'aiuto

Contributo a fondo perduto.

Intensità delle agevolazioni

Le agevolazioni per i progetti in ricerca e sviluppo, compresa l'eventuale maggiorazione, non potranno superare, indipendentemente dall'ammontare dell'importo ammissibile, i seguenti limiti per impresa:

i. se il progetto è prevalentemente un progetto di ricerca industriale: 35 milioni di euro per impresa e per progetto; tale condizione è soddisfatta quando più della metà dei costi

ammissibili del progetto riguarda attività che rientrano nella categoria della ricerca industriale;

ii. se il progetto è prevalentemente un progetto di sviluppo sperimentale: 25 milioni di euro per impresa e per progetto; tale condizione è soddisfatta quando più della metà dei costi ammissibili del progetto riguarda attività che rientrano nella categoria dello sviluppo sperimentale;

iii. per gli aiuti alle PMI a favore di progetti di ricerca e sviluppo che sono stati insigniti di un marchio di eccellenza, l'importo massimo dell'aiuto non supera i 2,5 milioni di euro per PMI e per progetto.

L'intensità di aiuto per la ricerca industriale e lo sviluppo sperimentale non supera:

a. il 60 % per le medie imprese ed il 70 % per le piccole imprese dei costi ammissibili per la ricerca industriale;
b. il 35 % per le medie imprese ed il 45 % per le piccole imprese dei costi ammissibili per lo sviluppo sperimentale.

Tale intensità di aiuto per la ricerca industriale e lo sviluppo sperimentale può essere aumentata di 15 punti percentuali - fino a un'intensità massima dell'80 % per le piccole imprese - dei costi ammissibili se è soddisfatta una delle seguenti condizioni:

I. il progetto:
   a. prevede la collaborazione effettiva tra imprese e non prevede che una singola impresa sostenga da sola più del 70 % dei costi ammissibili, o
   b. prevede la collaborazione effettiva tra un'impresa e uno o più organismi di ricerca e di diffusione della conoscenza, nell'ambito della quale tali organismi sostengono almeno il 10 % dei costi ammissibili e hanno il diritto di pubblicare i risultati della propria ricerca;

II. i risultati del progetto sono ampiamente diffusi attraverso conferenze, pubblicazioni, banche dati di libero accesso o software open source o gratuito.

Le agevolazioni per l'Innovazione delle PMI sono concesse nel limite del 50% della spesa complessiva ritenuta congrua, pertinente e valutata ammissibile.

Le agevolazioni per l'Innovazione dei processi e dell'organizzazione non superano il 50% dei costi ammissibili.

Per gli Investimenti Produttivi le agevolazioni per le spese ammissibili sono concesse nei seguenti limiti:

- 40% per le medie imprese;
- 50% per le piccole imprese.

Nell'ambito degli Investimenti Produttivi, le imprese potranno indicare nel piano economico finanziario una combinazione di percentuali per gli investimenti in capitale fisso e attivi immateriali (a) e per i costi salariali (b), purché la combinazione tra i costi (a) e (b) non ecceda i limiti sopra indicati.

Inoltre, nell'ambito degli Investimenti Produttivi, le percentuali di agevolazione potranno essere aumentate fino al 10 % in ragione delle premialità. Tali agevolazioni non potranno eccedere i limiti stabiliti dalla Carta degli Aiuti - Aiuto di Stato SA.100380 (2021/N) Italia Carta degli aiuti a finalità regionale per l'Italia (1º gennaio 2022-31 dicembre 2027) approvato il 02.12.2021 C(2021) 8655 *final*.

In relazione agli Aiuti per la Formazione, l'intensità di aiuto non supera:

- per le medie imprese il 50 % dei costi ammissibili.

Tale intensità può essere aumentata di 10 punti percentuali se la formazione è destinata a lavoratori con disabilità o a lavoratori svantaggiati e di ulteriori 10 punti percentuali se l'unità agevolata è insediata in Area ZES;

- per le piccole imprese il 70 % dei costi ammissibili.

Per gli Investimenti a favore della tutela ambientale, l'intensità di aiuto non supera per:

a. Aiuti agli investimenti a favore di misure di efficienza energetica il:

- 55% per le medie imprese dei costi ammissibili;
- 65% per le piccole imprese dei costi ammissibili.

b. Aiuti agli investimenti per la promozione di energia da fonti rinnovabili, di idrogeno rinnovabile e di cogenerazione ad alto rendimento il:
   - 55% per le medie imprese dei costi ammissibili;
   - 65% per le piccole imprese dei costi ammissibili.

Le agevolazioni relative ai servizi di consulenza per le imprese sono concesse alle PMI nel limite del 50% della spesa complessiva ritenuta congrua, pertinente e valutata ammissibile.

Fonte di finanziamento

PR Puglia FESR FSE+ 2021-2027.

Priorità:	**1. Competitività e innovazione**
Obiettivo strategico	**RSO1.1. Sviluppare e rafforzare le capacità di ricerca e di innovazione e l'introduzione di tecnologie avanzate (FESR)**
Azione	1.1 Interventi di sostegno alle attività di ricerca per lo sviluppo di tecnologie, prodotti e servizi sostenibili
	1.2 Servizi per l'innovazione e l'avanzamento tecnologico delle PMI
Obiettivo strategico	**RSO1.2. Permettere ai cittadini, alle imprese, alle organizzazioni di ricerca e alle autorità pubbliche di cogliere i vantaggi della digitalizzazione (FESR)**
	1.7 Interventi di digitalizzazione delle imprese
Obiettivo strategico	**RSO1.3. Rafforzare la crescita sostenibile e la competitività delle PMI e la creazione di posti di lavoro nelle PMI, anche grazie agli investimenti produttivi (FESR)**
	1.9 Interventi di ampliamento e consolidamento del sistema imprenditoriale delle PMI
	1.10 Interventi per l'internazionalizzazione dei sistemi produttivi
	1.11 Interventi di accesso al credito e finanza innovativa
Obiettivo strategico	**RSO1.4. Sviluppare le competenze per la specializzazione intelligente, la transizione industriale e l'imprenditorialità (FESR)**
	1.14 Sviluppo delle competenze
Obiettivo strategico	**RSO2.2. Promuovere le energie rinnovabili in conformità della direttiva (UE) 2018/200 sull'energia da fonti rinnovabili, compresi i criteri di sostenibilità ivi stabiliti (FESR)**
	2.2 Sostegno alla realizzazione di sistemi di produzione di energia da fonti rinnovabili, ammodernamento impianti e idrogeno verde *(escluso l'efficientamento)*

Apertura procedura (data inizio presentazione domande)

Secondo semestre 2023.

Modalità di valutazione

Gli interventi da agevolare sono selezionati con procedura valutativa a sportello (art. 5 comma 3 del D.Lgs n. 123/1998 e ss.mm.ii.).

Le domande devono essere inoltrate unicamente in via telematica attraverso la procedura on line "Programma Integrati di Agevolazione", mediante la registrazione e la compilazione di quanto previsto sulla piattaforma PugliaSemplice, disponibile al link https://pugliasemplice.sistema.puglia.it/ .

I criteri di selezione sono articolati in:

- criteri di ammissibilità formale, ovvero verifica della sussistenza dei requisiti formali di ammissione alla fase di istruttoria della domanda mediante l'accertamento della conformità formale della documentazione presentata;
- criteri di valutazione sostanziale, attraverso la quale le domande valutate formalmente ammissibili sono esaminate in relazione:
  - alla coerenza con la programmazione regionale e con la strategia regionale di specializzazione intelligente;
  - alla portata innovativa e trasferibilità dell'iniziativa proposta;
  - alla realizzabilità tecnica ed ambientale e alla compatibilità dell'investimento con le strumentazioni urbanistiche e con le tempistiche occorrenti per l'ottenimento delle autorizzazioni amministrative, concessioni e pareri propedeutici al suo avvio;
  - alla qualità della domanda in termini di definizione degli obiettivi ed analisi di mercato;
  - alla validità tecnico economica in termini di:
    - coerenza tra la dimensione dei soggetti coinvolti e gli investimenti previsti;
    - sostenibilità ed affidabilità dei soggetti coinvolti sotto il profilo patrimoniale, finanziario ed economico;
    - copertura finanziaria degli investimenti;
  - agli aspetti occupazionali e di qualificazione delle risorse;
  - al valore della produzione effettiva per le PMI.



Pacchetti Integrati Di Agevolazione (MiniPIA)

Finalità

L'Avviso Pacchetti Integrati di Agevolazione rende operative:

- le disposizioni previste dal PR Puglia FESR FSE+ 2021-2027 approvato con Decisione di Esecuzione della Commissione C (2022) 8461 del 17/11/2022 che approva il programma "Programma Regionale Puglia FESR-FSE+ 2021-2027" per il sostegno a titolo del Fondo europeo di Sviluppo Regionale e del Fondo Sociale Europeo Plus nell'ambito dell'obiettivo "Investimenti a favore dell'occupazione e della crescita" e della quale la Giunta regionale ha preso atto con Deliberazione N. 1812 del 07/12/2022 pubblicata sul Bollettino Ufficiale della Regione Puglia n. 8 del 20/01/2023;
- gli indirizzi della strategia di specializzazione S3 "Strategia regionale per la specializzazione intelligente" - Smart Puglia 2030 -, approvata dalla Giunta regionale il 27 aprile 2022 con deliberazione n. 569 pubblicata sul Bollettino Ufficiale della Regione Puglia n. 65 del 13 giugno 2022;
- gli obiettivi strategici della strategia regionale per la Parità di Genere come definiti nell'ambito dell'Agenda di Genere (D.G.R. 1466 del 15 settembre 2021).

L'Avviso stabilisce criteri e modalità per la concessione di agevolazioni alle micro e piccole imprese per attività di innovazione tecnologica ed industriale, digitalizzazione e transizione energetica ed ambientale, oltre allo sviluppo e qualificazione delle competenze al fine di consolidare e rafforzare la competitività del sistema economico regionale, sviluppandone le specializzazioni produttive.

L'Avviso sostiene gli investimenti delle PMI con le seguenti finalità:

- far fronte alle nuove sfide imposte dall'innovazione e dalla transizione ecologica e digitale, attraverso la reingegnerizzazione dei cicli produttivi e l'avvio/consolidamento di processi di economia circolare;
- agevolare l'accesso al credito da parte delle imprese di minore dimensione;
- sostenere il posizionamento delle piccole imprese a livello nazionale ed internazionale;
- sostenere la diffusione dell'innovazione per accrescere la competitività del sistema produttivo regionale;
- sostenere e qualificare l'occupazione regionale inclusa l'occupazione femminile.

Tipologia di investimento

Il Pacchetto Integrato di Agevolazione, rivolto alle micro e piccole imprese, deve essere costituito da:

- Investimenti Produttivi in chiave di tecnologie abilitanti e di innovazione correlati ai temi della digitalizzazione e/o dell'energia e/o dell'ecosostenibilità in linea con la Smart Specialization Strategy

che devono essere integrati con:

- progetti di Innovazione tecnologica, strategica, organizzativa e gestionale delle imprese;

che possono essere integrati con:

- progetti formativi di qualificazione delle competenze volti alla trasformazione digitale, alla transizione industriale sostenibile, alla transizione ecologica ed alla riconversione green;
- investimenti a favore della tutela ambientale;
- acquisizione di consulenze specialistiche, programmi di Internazionalizzazione e di partecipazione a fiere.

Beneficiari

I Pacchetti Integrati di Agevolazione possono essere presentati da micro e piccole imprese, incluse le piccole imprese che acquisiscono la qualifica di media impresa esclusivamente per il tramite delle partecipazioni, nonché dai liberi professionisti, equiparati alle piccole imprese come esercenti attività economica.

Programmi di investimento

I Pacchetti Integrati di Agevolazione per le micro e piccole imprese devono riguardare programmi di investimento di importo complessivo delle spese e dei costi ammissibili compresi tra 30mila euro e 5 milioni di euro.
I programmi di investimento produttivo devono prevedere spese ammissibili non superiori all'80% del progetto integrato.
Gli investimenti per l'innovazione dei processi e dell'organizzazione non possono eccedere 1 milione euro.
Gli investimenti per l'innovazione a favore delle PMI non possono eccedere 1 milione euro.
Gli investimenti per la formazione non possono eccedere 500mila euro.
Gli investimenti per la tutela dell'ambiente non possono eccedere 3 milioni di euro.
Le spese per servizi di consulenza, inclusa l'internazionalizzazione, non possono superare 500mila euro e le spese per la partecipazione alle fiere non possono superare 500mila euro.

Forma dell'aiuto

Contributo a fondo perduto.

Intensità delle agevolazioni

Per gli Investimenti Produttivi l'intensità di aiuto non supera:

- per le micro e piccole imprese il 55%, come segue:
  - 35% di sovvenzione diretta nella forma del contributo a fondo perduto

  al quale potrà essere aggiunta un'ulteriore agevolazione fino al limite massimo del 20% così ripartita:
  - 10% di contributo in conto impianti determinato sul montante degli interessi di un finanziamento concesso da un Soggetto Finanziatore;
  - 10% di ESL su operazioni di garanzia, controgaranzia, cogaranzia e riassicurazione, sul finanziamento bancario concesso;
- per le piccole imprese, che acquisiscono la qualifica di media impresa esclusivamente per il tramite delle partecipazioni, il 45%, come segue:
  - 25% di sovvenzione diretta nella forma del contributo a fondo perduto

  al quale potrà essere aggiunta un'ulteriore agevolazione fino al limite massimo del 20% così ripartita:
  - 10% di contributo in conto impianti determinato sul montante degli interessi di un finanziamento concesso da un Soggetto Finanziatore;
  - 10% di ESL su operazioni di garanzia, controgaranzia, cogaranzia e riassicurazione, sul finanziamento bancario concesso.

Nell'ambito degli Investimenti Produttivi, le percentuali di agevolazione potranno essere aumentate fino al 5 % in ragione delle premialità. Tali agevolazioni non potranno eccedere i limiti

stabiliti dalla Carta degli Aiuti - Aiuto di Stato SA.100380 (2021/N) Italia Carta degli aiuti a finalità regionale per l'Italia (1º gennaio 2022-31 dicembre 2027) approvato il 02.12.2021 C(2021) 8655 *final*.

Per gli Aiuti per l'innovazione dei processi e dell'organizzazione l'intensità di aiuto non supera il 50% dei costi ammissibili, come segue:

- 30% di sovvenzione diretta nella forma del contributo a fondo perduto;

al quale potrà essere aggiunta un'ulteriore agevolazione fino al limite massimo del 20% così ripartita:

- 10% di contributo in conto impianti determinato sul montante degli interessi di un finanziamento concesso da un Soggetto Finanziatore;
- 10% di ESL su operazioni di garanzia, controgaranzia, cogaranzia e riassicurazione, sul finanziamento bancario concesso.

Per gli Aiuti all'innovazione a favore delle PMI, l'intensità di aiuto non supera il 50% dei costi ammissibili, come segue:

- 30% di sovvenzione diretta nella forma del contributo a fondo perduto;

al quale potrà essere aggiunta un'ulteriore agevolazione fino al limite massimo del 20% così ripartita:

- 10% di contributo in conto impianti determinato sul montante degli interessi di un finanziamento concesso da un Soggetto Finanziatore;
- 10% di ESL su operazioni di garanzia, controgaranzia, cogaranzia e riassicurazione, sul finanziamento bancario concesso.

Per gli interventi formativi, l'intensità di aiuto non supera:

- per le micro e piccole imprese non supera il 70%, come segue:
  - 50% di sovvenzione diretta nella forma del contributo a fondo perduto;

  al quale potrà essere aggiunta un'ulteriore agevolazione fino al limite massimo del 20% così ripartita:
  - 10% di contributo in conto impianti determinato sul montante degli interessi di un finanziamento concesso da un Soggetto Finanziatore;
  - 10% di ESL su operazioni di garanzia, controgaranzia, cogaranzia e riassicurazione, sul finanziamento bancario concesso;
- per le piccole imprese, che acquisiscono la qualifica di media impresa esclusivamente per il tramite delle partecipazioni, il 60%, come segue:
  - 40% di sovvenzione diretta nella forma del contributo a fondo perduto

  al quale potrà essere aggiunta un'ulteriore agevolazione fino al limite massimo del 20% così ripartita:
  - 10% di contributo in conto impianti determinato sul montante degli interessi di un finanziamento concesso da un Soggetto Finanziatore;
  - 10% di ESL su operazioni di garanzia, controgaranzia, cogaranzia e riassicurazione, sul finanziamento bancario concesso.

Per gli investimenti a favore della tutela ambientale, che consentono alle imprese di ottenere:

a. una maggiore efficienza energetica, l'intensità di aiuto non supera il 65% come segue:
   - ✓ 45% di sovvenzione diretta nella forma del contributo a fondo perduto

   al quale potrà essere aggiunta un'ulteriore agevolazione fino al limite massimo del 20% così ripartita:
   - 10% di contributo in conto impianti determinato sul montante degli interessi di un finanziamento concesso da un Soggetto Finanziatore;
   - 10% di ESL su operazioni di garanzia, controgaranzia, cogaranzia e riassicurazione, sul finanziamento bancario concesso.
b. la promozione di energia da fonti rinnovabili, di idrogeno rinnovabile e di cogenerazione ad alto rendimento, l'intensità di aiuto non supera il 65% come segue:
   - ✓ 45% di sovvenzione diretta nella forma del contributo a fondo perduto

al quale potrà essere aggiunta un'ulteriore agevolazione fino al limite massimo del 20% così ripartita:

- 10% di contributo in conto impianti determinato sul montante degli interessi di un finanziamento concesso da un Soggetto Finanziatore;
- 10% di ESL su operazioni di garanzia, controgaranzia, cogaranzia e riassicurazione, sul finanziamento bancario concesso.

Relativamente ai programmi di Internazionalizzazione e di acquisizione di consulenze specialistiche l'intensità di aiuto non supera il 50% dei costi ammissibili, come segue:

- ✓ 30% di sovvenzione diretta nella forma del contributo a fondo perduto;

al quale potrà essere aggiunta un'ulteriore agevolazione fino al limite massimo del 20% così ripartita:

- 10% di contributo in conto impianti determinato sul montante degli interessi di un finanziamento concesso da un Soggetto Finanziatore;
- 10% di ESL su operazioni di garanzia, controgaranzia, cogaranzia e riassicurazione, sul finanziamento bancario concesso.

Relativamente alla partecipazione alle fiere l'intensità di aiuto non supera il 50% dei costi ammissibili, come segue:

- ✓ 30% di sovvenzione diretta nella forma del contributo a fondo perduto;

al quale potrà essere aggiunta un'ulteriore agevolazione fino al limite massimo del 20% così ripartita:

- 10% di contributo in conto impianti determinato sul montante degli interessi di un finanziamento concesso da un Soggetto Finanziatore;
- 10% di ESL su operazioni di garanzia, controgaranzia, cogaranzia e riassicurazione, sul finanziamento bancario concesso.

Fonte di finanziamento

PR Puglia FESR FSE+ 2021-2027.

Priorità:	**1. Competitività e innovazione**
Obiettivo strategico	**RSO1.1. Sviluppare e rafforzare le capacità di ricerca e di innovazione e l'introduzione di tecnologie avanzate (FESR)**
Azione	1.2 Servizi per l'innovazione e l'avanzamento tecnologico delle PMI
Obiettivo strategico	**RSO1.2. Permettere ai cittadini, alle imprese, alle organizzazioni di ricerca e alle autorità pubbliche di cogliere i vantaggi della digitalizzazione (FESR)**
	1.7 Interventi di digitalizzazione delle imprese
Obiettivo strategico	**RSO1.3. Rafforzare la crescita sostenibile e la competitività delle PMI e la creazione di posti di lavoro nelle PMI, anche grazie agli investimenti produttivi (FESR)**
	1.9 Interventi di ampliamento e consolidamento del sistema imprenditoriale delle PMI
	1.10 Interventi per l'internazionalizzazione dei sistemi produttivi
	1.11 Interventi di accesso al credito e finanza innovativa
Obiettivo strategico	**RSO1.4. Sviluppare le competenze per la specializzazione intelligente, la transizione industriale e l'imprenditorialità (FESR)**
	1.15 Sviluppo delle competenze
Obiettivo strategico	**RSO2.2. Promuovere le energie rinnovabili in conformità della direttiva (UE) 2018/200 sull'energia da fonti rinnovabili, compresi i criteri di sostenibilità ivi stabiliti (FESR)**

	2.2 Sostegno alla realizzazione di sistemi di produzione di energia da fonti rinnovabili, ammodernamento impianti e idrogeno verde *(escluso l'efficientamento)*

Apertura procedura (data inizio presentazione domande)

Secondo semestre 2023.

Modalità di valutazione

Gli interventi da agevolare sono selezionati con procedura valutativa a sportello (art. 5 comma 3 del D.Lgs n. 123/1998 e ss.mm.ii.).

Le domande devono essere inoltrate unicamente in via telematica attraverso la procedura on line "Pacchetti Integrati di Agevolazione", mediante la registrazione e la compilazione di quanto previsto sulla piattaforma PugliaSemplice, disponibile al link https://pugliasemplice.sistema.puglia.it/.

Il Soggetto proponente inoltra l'istanza relativa al Pacchetto Integrato di Agevolazione al Soggetto Finanziatore, direttamente o per il tramite di un Confidi. Il Soggetto Finanziatore, ricevuta l'istanza e verificata l'idoneità del soggetto proponente alla concessione del/dei finanziamento/i bancario/i, adotta la delibera del mutuo appositamente finalizzato al progetto proposto.

I criteri di selezione sono articolati in:

- criteri di ammissibilità formale, ovvero verifica della sussistenza dei requisiti formali di ammissione alla fase di istruttoria della domanda mediante l'accertamento della conformità formale della documentazione presentata;
- criteri di valutazione sostanziale, attraverso la quale le domande valutate formalmente ammissibili sono esaminate in relazione a:
  - qualità della proposta sotto il profilo tecnico e gestionale in relazione agli obiettivi ed al contenuto dell'intervento;
  - rilevanza e potenziale della proposta in termini di avanzamento tecnologico (innovazione di prodotto e/o di processo) e di pertinenza rispetto al fabbisogno di innovazione rilevato anche in termini di implementazione di strategie di transizione digitale o di transizione ecologica o di economia circolare;
  - coerenza dei costi da sostenere, realizzabilità tecnica ed ambientale e compatibilità dell'investimento con le strumentazioni urbanistiche e con le tempistiche occorrenti per l'ottenimento delle autorizzazioni amministrative, concessioni e pareri propedeutici al suo avvio;
  - interventi volti a migliorare il posizionamento competitivo dell'impresa, anche attraverso azioni di open innovation, di marketing, di co design, di progettazione e di internazionalizzazione;
  - introduzione di tecnologie innovative per la gestione dell'inquinamento volte a ridurre e/o trattare le emissioni industriali in aria, acqua e suolo, di sostanze inquinanti;
  - Valore della produzione effettiva.



Programmi Integrati Di Agevolazione Turismo (PIA Turismo)

Finalità

L'Avviso PIA Turismo rende operative:

- le disposizioni previste dal PR Puglia FESR FSE+ 2021-2027 approvato con Decisione di Esecuzione della Commissione C (2022) 8461 del 17/11/2022 che approva il programma "Programma Regionale Puglia FESR-FSE+ 2021-2027" per il sostegno a titolo del Fondo europeo di Sviluppo Regionale e del Fondo Sociale Europeo Plus nell'ambito dell'obiettivo "Investimenti a favore dell'occupazione e della crescita" e della quale la Giunta regionale ha preso atto con Deliberazione N. 1812 del 07/12/2022 pubblicata sul Bollettino Ufficiale della Regione Puglia n. 8 del 20/01/2023;
- gli indirizzi della strategia di specializzazione S3 "Strategia regionale per la specializzazione intelligente" - Smart Puglia 2030 -, approvata dalla Giunta regionale il 27 aprile 2022 con deliberazione n. 569 pubblicata sul Bollettino Ufficiale della Regione Puglia n. 65 del 13 giugno 2022;
- gli obiettivi strategici della strategia regionale per la Parità di Genere come definiti nell'ambito dell'Agenda di Genere (D.G.R. 1466 del 15 settembre 2021).

L'Avviso stabilisce criteri e modalità per la concessione di agevolazioni alle grandi imprese e PMI e prevede l'ampliamento, l'ammodernamento e la ristrutturazione di immobili destinati o da destinarsi alle attività turistico alberghiere per lo sviluppo di prodotti e servizi complementari alla valorizzazione degli attrattori culturali e naturali del territorio, con le seguenti finalità:

- l'innalzamento degli standard qualitativi dell'offerta e l'ampliamento ed il miglioramento dei servizi in chiave ecologica e green garantendo una migliore accessibilità e sicurezza ambientale;
- la digitalizzazione delle imprese che operano nel comparto turistico per potenziarne il livello di competitività e diffondere e sostenere l'evoluzione dell'industria turistica 4.0, favorendo la nascita di nuovi servizi culturali e turistici digitali e la creazione di elementi innovativi per l'ecosistema del turismo in Puglia;
- la formazione degli operatori al fine di promuovere modelli innovativi di organizzazione del lavoro per sviluppare le competenze, digitali e non, attraverso percorsi formativi qualificati finalizzati a valorizzare appieno le potenzialità turistiche del territorio regionale;
- sostenere e qualificare l'occupazione regionale inclusa l'occupazione femminile.

Tipologia di investimento

Qualora si rendano disponibili in futuro risorse finanziarie non comunitarie, potranno essere agevolati gli investimenti produttivi delle grandi imprese.
Il Programma Integrato di Agevolazione Turismo, rivolto alle grandi, medie e piccole imprese, deve essere costituito da **investimenti produttivi** destinati alla realizzazione di:

a) nuove attività turistico-alberghiere, attraverso il recupero fisico e/o funzionale di strutture non ultimate, legittimamente iniziate, destinate ad attività turistico - alberghiere;

b) ampliamento, ammodernamento e ristrutturazione di strutture turistico - alberghiere esistenti al fine dell'innalzamento degli standard di qualità e/o della classificazione;
c) realizzazione di strutture turistico–alberghiere aventi capacità ricettiva non inferiore a 7 camere, attraverso lavori di manutenzione straordinaria, consolidamento ed il restauro e risanamento conservativo di immobili che presentano interesse artistico e storico per i quali, alla data di presentazione dell'istanza di accesso, sia intervenuta la dichiarazione di cui all'art. 13 del D. Lgs. n. 42 del 22/01/2004 (Codice dei Beni Culturali e del Paesaggio) o altro titolo a norma di legge;
d) manutenzione straordinaria, consolidamento, restauro e risanamento conservativo di edifici rurali, masserie, trulli, torri, fortificazioni al fine della trasformazione dell'immobile in strutture alberghiere aventi capacità ricettiva non inferiore a 7 camere.
e) recupero e riqualificazione di edifici abbandonati e/o necessitanti di opere di manutenzione straordinaria, di restauro e risanamento conservativo o di ristrutturazione edilizia di cui al DPR 6 giugno 2001, n. 380 "Testo Unico delle disposizioni legislative e regolamentari in materia edilizia" e s.m.e i., da destinare alla realizzazione di strutture ricettive, congressuali, sportive, culturali e/o ricreative.
f) strutture, impianti o interventi attraverso i quali viene migliorata l'offerta turistica territoriale con l'obiettivo di favorire la destagionalizzazione dei flussi turistici.

Il Programma Integrato di Agevolazioni Turismo deve essere costituito da **Investimenti Produttivi** integrati con investimenti di carattere digitale, tecnologico, energetico e di gestione dei rifiuti, attraverso almeno uno dei seguenti interventi:

a. progetti di **Innovazione** tecnologica, strategica, organizzativa e gestionale delle imprese turistiche;
b. progetti **formativi** volti alla qualificazione delle competenze relative alla trasformazione digitale, al turismo sostenibile, alla transizione ecologica ed alla riconversione green, in stretta correlazione con la strategia regionale di specializzazione intelligente;
c. investimenti a favore della **tutela ambientale.**

Il progetto oggetto di agevolazione potrà comprendere, esclusivamente per le PMI, anche:

d. programmi di **consulenze specialistiche**, inclusa l'Internazionalizzazione;
e. spese per la **partecipazione a fiere**.

L'Avviso può agevolare iniziative proposte da una **rete di impresa/consorzio,** finalizzate a promuovere un progetto integrato volto ad incrementare i flussi turistici, anche internazionali, ampliando il business di ogni singolo partecipante alla rete, attraverso pacchetti di offerta turistica coordinata, investimenti digitali, attività di internazionalizzazione, interventi formativi, gestione e programmazione centralizzata anche attraverso l'uso di piattaforme dedicate ed accessibili alle imprese retiste/consorziate.

Beneficiari

I Programmi Integrati di Agevolazione possono essere presentati da una grande, media o piccola impresa nonché da Reti d'impresa / consorzi.

Programmi di investimento

I Pacchetti Integrati di Agevolazione Turismo devono riguardare programmi di investimento di importo complessivo delle spese e dei costi ammissibili compresi tra 5 milioni di euro e 40 milioni di euro.

I programmi di investimento produttivo devono prevedere spese ammissibili non superiori al 90% del progetto integrato.
Gli investimenti per l'innovazione a favore delle PMI non possono eccedere 2 milioni di euro.
Gli investimenti per l'innovazione dei processi e dell'organizzazione non possono eccedere 5 milioni di euro per la Grande Impresa e 2 milioni di euro per le PMI.
Gli investimenti per la formazione non possono eccedere 4 milioni di euro per la Grande Impresa e 2 milioni di euro per le PMI.
Gli investimenti per la tutela dell'ambiente non possono eccedere 10 milioni di euro per la Grande Impresa e 5 milioni di euro per le PMI.
Le spese delle PMI per servizi di consulenza e di internazionalizzazione non potranno superare 500mila euro e le spese per la partecipazione alle fiere non potranno superare 500mila euro.
Gli investimenti riguardanti il programma della rete d'impresa non possono essere inferiori a 2 milioni di euro e non superiori a 5 milioni di euro.

Forma dell'aiuto

Contributo a fondo perduto.

Intensità delle agevolazioni

Per gli Investimenti Produttivi le agevolazioni per le spese ammissibili sono concesse nei seguenti limiti:

- 30% per le grandi imprese;
- 40% per le medie imprese;
- 50% per le piccole imprese.

Nell'ambito degli Investimenti Produttivi, le imprese potranno indicare nel piano economico finanziario una combinazione di percentuali per gli investimenti in capitale fisso e attivi immateriali (a) e per i costi salariali (b), purché la combinazione tra i costi (a) e (b) non ecceda i limiti sopra indicati.
Esclusivamente nell'ambito degli Investimenti Produttivi, le percentuali di agevolazione potranno essere aumentate del 10 % in ragione delle premialità. Tali agevolazioni non potranno eccedere i limiti stabiliti dalla Carta degli Aiuti - Aiuto di Stato SA.100380 (2021/N) Italia Carta degli aiuti a finalità regionale per l'Italia (1º gennaio 2022-31 dicembre 2027) approvato il 02.12.2021 C(2021) 8655 final.
Le agevolazioni per l'Innovazione delle PMI sono concesse nel limite del 50% della spesa complessiva ritenuta congrua, pertinente e valutata ammissibile.
Le agevolazioni per l'Innovazione dei processi e dell'organizzazione non superano il 15% dei costi ammissibili per le grandi imprese e il 50 % dei costi ammissibili per le PMI.
In relazione agli Aiuti per la Formazione, l'intensità di aiuto non supera:

- per le grandi imprese il 50 % dei costi ammissibili;
- per le medie imprese il 60 % dei costi ammissibili.

Tale intensità può, infine, essere aumentata di 10 punti percentuali se la formazione è destinata a lavoratori con disabilità o a lavoratori svantaggiati.
per le piccole imprese il 70 % dei costi ammissibili.
Per gli Investimenti a favore della tutela ambientale, l'intensità di aiuto non supera per:
misure di efficienza energetica il:

- 45% per le grandi imprese dei costi ammissibili;
- 55% per le medie imprese dei costi ammissibili;
- 65% per le piccole imprese dei costi ammissibili.

investimenti per la promozione di energia da fonti rinnovabili, di idrogeno rinnovabile e di cogenerazione ad alto rendimento il:

- 45% per le grandi imprese dei costi ammissibili;
- 55% per le medie imprese dei costi ammissibili;
- 65% per le piccole imprese dei costi ammissibili.

Le agevolazioni relative ai servizi di consulenza sono concesse esclusivamente alle PMI nel limite del 50% della spesa complessiva ritenuta congrua, pertinente e valutata ammissibile.
Con esclusivo riferimento all'infrastruttura sportiva, il cui utilizzo sia almeno per il 20 % annuo del tempo complessivo aperto anche a più sportivi, professionisti o non, l'importo dell'aiuto non supera la differenza tra i costi ammissibili e il risultato operativo dell'investimento. Il risultato operativo viene dedotto dai costi ammissibili ex ante, sulla base di proiezioni ragionevoli e l'aiuto non potrà comunque superare il 60% della predetta differenza per le grandi imprese e il 70% della predetta differenza per le PMI.
Con esclusivo riferimento alle infrastrutture ricreative multifunzionali, intese quali strutture ricreative con carattere multifunzionale che offrono, in particolare, servizi culturali e ricreativi, esclusi parchi di divertimento e gli alberghi, l'importo dell'aiuto non supera la differenza tra i costi ammissibili e il risultato operativo dell'investimento. Il risultato operativo viene dedotto dai costi ammissibili ex ante, sulla base di proiezioni ragionevoli, e l'aiuto non potrà comunque superare il 60% dei costi ammissibili per le grandi imprese e il 70% dei costi ammissibili per le PMI.

Fonte di finanziamento

PR Puglia FESR FSE+ 2021-2027.

Priorità:	**1. Competitività e innovazione**
Obiettivo strategico	**RSO1.1. Sviluppare e rafforzare le capacità di ricerca e di innovazione e l'introduzione di tecnologie avanzate (FESR)**
Azione	1.2 Servizi per l'innovazione e l'avanzamento tecnologico delle PMI
Obiettivo strategico	**RSO1.2. Permettere ai cittadini, alle imprese, alle organizzazioni di ricerca e alle autorità pubbliche di cogliere i vantaggi della digitalizzazione (FESR)**
	1.7 Interventi di digitalizzazione delle imprese
Obiettivo strategico	**RSO1.3. Rafforzare la crescita sostenibile e la competitività delle PMI e la creazione di posti di lavoro nelle PMI, anche grazie agli investimenti produttivi (FESR)**
	1.9 Interventi di ampliamento e consolidamento del sistema imprenditoriale delle PMI
	1.10 Interventi per l'internazionalizzazione dei sistemi produttivi
	1.11 Interventi di accesso al credito e finanza innovativa
Obiettivo strategico	**RSO1.4. Sviluppare le competenze per la specializzazione intelligente, la transizione industriale e l'imprenditorialità (FESR)**
	1.16 Sviluppo delle competenze
Obiettivo strategico	**RSO2.2. Promuovere le energie rinnovabili in conformità della direttiva (UE) 2018/200 sull'energia da fonti rinnovabili, compresi i criteri di sostenibilità ivi stabiliti (FESR)**
	2.2 Sostegno alla realizzazione di sistemi di produzione di energia da fonti rinnovabili, ammodernamento impianti e idrogeno verde *(escluso l'efficientamento)*

Apertura procedura (data inizio presentazione domande)

Secondo semestre 2023.

Modalità di valutazione

Gli interventi da agevolare sono selezionati con procedura valutativa a sportello (art. 5 comma 3 del D.Lgs n. 123/1998 e ss.mm.ii.).

Le domande devono essere inoltrate unicamente in via telematica attraverso la procedura on line "Programma Integrati di Agevolazione Turismo", mediante la registrazione e la compilazione di quanto previsto sulla piattaforma PugliaSemplice, disponibile al link https://pugliasemplice.sistema.puglia.it/.

I criteri di selezione sono articolati in:

- criteri di ammissibilità formale, ovvero verifica della sussistenza dei requisiti formali di ammissione alla fase di istruttoria della domanda mediante l'accertamento della conformità formale della documentazione presentata;
- criteri di valutazione sostanziale, attraverso la quale le domande valutate formalmente ammissibili sono esaminate in relazione:
  - alla coerenza con la programmazione regionale e con la strategia regionale di specializzazione intelligente in termini di digitalizzazione e di sostenibilità ambientale;
  - alla realizzabilità tecnica ed ambientale e alla compatibilità dell'investimento con le strumentazioni urbanistiche e con le tempistiche occorrenti per l'ottenimento delle autorizzazioni amministrative, concessioni e pareri propedeutici al suo avvio;
  - alla qualità tecnica della proposta in termini di idoneità delle soluzioni tecnologiche e gestionali proposte rispetto agli obiettivi da raggiungere anche in funzione dei fabbisogni rilevati;
  - alla valorizzazione di ambiti di specializzazione territoriali, di filiera e/o culturali, creativi;
  - alla capacità della proposta progettuale di favorire azioni di integrazione/aggregazione e di instaurare sistemi di network e partnership strumentali allo sviluppo dell'attrattività del territorio, attivando servizi eco-sistemici di carattere culturale, sociale, inclusivo, salutistico e green mediante attività che per osmosi promuovano il patrimonio artistico, storico e naturalistico anche per favorire processi di destagionalizzazione;
  - alla validità tecnico economica in termini di:
    - coerenza tra la dimensione dei soggetti coinvolti e gli investimenti previsti;
    - sostenibilità ed affidabilità dei soggetti coinvolti sotto il profilo patrimoniale, finanziario ed economico;
    - copertura finanziaria degli investimenti;
  - agli aspetti occupazionali e di qualificazione delle risorse.

Pacchetti Integrati Di Agevolazione Turismo (MiniPIA Turismo)

Finalità

L'Avviso Pacchetti Integrati di Agevolazione Turismo rende operative:

- le disposizioni previste dal PR Puglia FESR FSE+ 2021-2027 approvato con Decisione di Esecuzione della Commissione C (2022) 8461 del 17/11/2022 che approva il programma "Programma Regionale Puglia FESR-FSE+ 2021-2027" per il sostegno a titolo del Fondo europeo di Sviluppo Regionale e del Fondo Sociale Europeo Plus nell'ambito dell'obiettivo "Investimenti a favore dell'occupazione e della crescita" e della quale la Giunta regionale ha preso atto con Deliberazione N. 1812 del 07/12/2022 pubblicata sul Bollettino Ufficiale della Regione Puglia n. 8 del 20/01/2023;
- gli indirizzi della strategia di specializzazione S3 "Strategia regionale per la specializzazione intelligente" - Smart Puglia 2030 -, approvata dalla Giunta regionale il 27 aprile 2022 con deliberazione n. 569 pubblicata sul Bollettino Ufficiale della Regione Puglia n. 65 del 13 giugno 2022;
- gli obiettivi strategici della strategia regionale per la Parità di Genere come definiti nell'ambito dell'Agenda di Genere (D.G.R. 1466 del 15 settembre 2021).

L'Avviso stabilisce criteri e modalità per la concessione di agevolazioni alle grandi imprese e alle PMI e prevede l'ampliamento, l'ammodernamento e la ristrutturazione di immobili destinati o da destinarsi alle attività turistico alberghiere ed extralberghiere per lo sviluppo di prodotti e servizi complementari alla valorizzazione degli attrattori culturali e naturali del territorio, con le seguenti finalità:

- l'innalzamento degli standard qualitativi dell'offerta e l'ampliamento ed il miglioramento dei servizi in chiave ecologica e green;
- la digitalizzazione delle imprese che operano nel comparto turistico per potenziarne il livello di competitività e diffondere e sostenere l'evoluzione dell'industria turistica 4.0, favorendo la nascita di nuovi servizi culturali e turistici digitali e la creazione di elementi innovativi per l'ecosistema del turismo in Puglia;
- la formazione degli operatori al fine di promuovere modelli innovativi di organizzazione del lavoro per sviluppare le competenze anche digitali;
- sostenere e qualificare l'occupazione regionale inclusa l'occupazione femminile.

Tipologia di investimento

Qualora si rendano disponibili in futuro risorse finanziarie non comunitarie, potranno essere agevolati gli investimenti produttivi delle grandi imprese.
Il Pacchetto Integrato di Agevolazione Turismo deve riguardare **investimenti produttivi** destinati a:

a) ampliamento, ammodernamento e ristrutturazione delle strutture turistico alberghiere ed extralberghiere con un numero di camere non inferiore a 5, nonché gli interventi finalizzati al superamento delle barriere architettoniche;
b) realizzazione di strutture turistico alberghiere e di strutture extralberghiere con un numero di camere non inferiore a 5, attraverso lavori di manutenzione straordinaria, consolidamento ed il restauro e risanamento conservativo di immobili che presentano interesse artistico e storico-architettonico;
c) consolidamento, restauro e risanamento conservativo di edifici rurali, masserie, trulli, torri, fortificazioni al fine della trasformazione dell'immobile in strutture turistico-alberghiere ed in strutture extralberghiere con un numero di camere non inferiore a 5.
d) nuove attività turistico – alberghiere di cui all'art. 3 della legge regionale n. 11/99, attraverso il recupero fisico e/o funzionale di strutture non ultimate, legittimamente iniziate, destinate ad attività ricettive;
e) recupero e riqualificazione di edifici abbandonati e/o necessitanti di opere di manutenzione straordinaria, di restauro e risanamento conservativo o di ristrutturazione edilizia di cui al DPR 6 giugno 2001, n. 380 "Testo Unico delle disposizioni legislative e regolamentari in materia edilizia" e s.m.e i., da destinare alla realizzazione di strutture ricettive, congressuali, sportive, culturali e/o ricreative.
f) strutture, impianti o interventi attraverso i quali viene migliorata l'offerta turistica territoriale con l'obiettivo di favorire la destagionalizzazione dei flussi turistici.

I progetti agevolati devono tendere alla promozione del risparmio energetico o idrico o alla gestione sostenibile dei rifiuti.

Il Pacchetto Integrato Turismo deve essere costituito da **Investimenti Produttivi** integrati con programmi di carattere digitale, tecnologico, energetico e di economia circolare, attraverso almeno uno dei seguenti interventi:

a) progetti di **Innovazione** digitale, tecnologica, strategica, organizzativa e gestionale delle imprese turistiche;
b) progetti **formativi** volti alla qualificazione delle competenze relative alla trasformazione digitale, al turismo sostenibile, alla transizione ecologica ed alla riconversione green;
c) investimenti a favore della **tutela ambientale**.

Il progetto oggetto di agevolazione potrà comprendere, esclusivamente per le PMI, anche:

d) programmi di **consulenze specialistiche**, inclusa l'Internazionalizzazione;
e) spese per la **partecipazione a fiere**.

L'Avviso può agevolare anche iniziative proposte da una **rete di impresa/consorzio** finalizzate a promuovere pacchetti coordinati ed integrati di offerta turistica che possono consistere in investimenti digitali, attività di internazionalizzazione, interventi formativi, gestione e programmazione centralizzata anche attraverso l'uso di piattaforme dedicate ed accessibili alle imprese retiste/consorziate, per incrementare i flussi turistici, anche internazionali, ampliando il business di ogni singolo partecipante alla rete/consorzio.

Beneficiari

I Pacchetti Integrati di Agevolazione Turismo possono essere presentati da imprese di grande, media, piccola e micro dimensione, nonché da reti d'impresa / consorzi.

Programmi di investimento

I Pacchetti Integrati di Agevolazione Turismo devono riguardare programmi di investimento di importo complessivo delle spese e dei costi ammissibili compresi tra 30mila euro e 5 milioni di euro.
I programmi di investimento produttivo devono prevedere spese ammissibili non superiori al 90% del pacchetto integrato.
Gli investimenti per l'innovazione a favore delle PMI non possono eccedere 500mila euro.
Gli investimenti per l'innovazione dei processi e dell'organizzazione non possono eccedere 2 milioni di euro per la Grande Impresa e 500mila euro per le PMI.
Gli investimenti per la formazione non possono eccedere 2 milioni di euro per la Grande Impresa e 500mila euro per le PMI.
Gli investimenti per la tutela dell'ambiente non possono eccedere 3 milioni di euro per la Grande Impresa e 1,5 milioni di euro per le PMI.
Le spese delle PMI per servizi di consulenza e di internazionalizzazione non potranno superare 500mila euro e le spese per la partecipazione alle fiere non potranno superare 500mila euro.
Gli investimenti riguardanti il programma della rete d'impresa non possono essere inferiori a 500mila euro e non superiori a 5 milioni di euro.

Forma dell'aiuto

Contributo a fondo perduto.

Intensità delle agevolazioni

Per gli Investimenti Produttivi le agevolazioni sono concesse nei seguenti limiti:

a) per le grandi imprese il 35%, come segue:
   - ✓15% di sovvenzione diretta nella forma del contributo a fondo perduto

   al quale potrà essere aggiunta un'ulteriore agevolazione fino al limite massimo del 20% così ripartita:
   - 10% di contributo in conto impianti determinato sul montante degli interessi di un finanziamento concesso da un Soggetto Finanziatore;
   - 10% di ESL su operazioni di garanzia, controgaranzia, cogaranzia e riassicurazione, sul finanziamento bancario concesso;

b) per le medie imprese il 45%, come segue:
   - ✓ 25% di sovvenzione diretta nella forma del contributo a fondo perduto

   al quale potrà essere aggiunta un'ulteriore agevolazione fino al limite massimo del 20% così ripartita:
   - 10% di contributo in conto impianti determinato sul montante degli interessi di un finanziamento concesso da un Soggetto Finanziatore;
   - 10% di ESL su operazioni di garanzia, controgaranzia, cogaranzia e riassicurazione, sul finanziamento bancario concesso;

c) per le piccole imprese il 55%, come segue:
   - ✓ 35% di sovvenzione diretta nella forma del contributo a fondo perduto

   al quale potrà essere aggiunta un'ulteriore agevolazione fino al limite massimo del 20% così ripartita:
   - 10% di contributo in conto impianti determinato sul montante degli interessi di un finanziamento concesso da un Soggetto Finanziatore;
   - 10% di ESL su operazioni di garanzia, controgaranzia, cogaranzia e riassicurazione, sul finanziamento bancario concesso.

Esclusivamente nell'ambito degli Investimenti Produttivi, le percentuali di agevolazione potranno essere aumentate del 5 % in ragione delle premialità. Tali agevolazioni non potranno eccedere i limiti stabiliti dalla Carta degli Aiuti - Aiuto di Stato SA.100380 (2021/N) Italia Carta degli aiuti a finalità regionale per l'Italia (1º gennaio 2022-31 dicembre 2027) approvato il 02.12.2021 C(2021) 8655 *final*.

Limitatamente alle PMI, per gli **Aiuti all'innovazione a favore delle PMI**, l'intensità di aiuto non supera il 50% dei costi ammissibili, come segue:

- ✓ 30% di sovvenzione diretta nella forma del contributo a fondo perduto;

al quale potrà essere aggiunta un'ulteriore agevolazione fino al limite massimo del 20% così ripartita:

- 10% di contributo in conto impianti determinato sul montante degli interessi di un finanziamento concesso da un Soggetto Finanziatore;
- 10% di ESL su operazioni di garanzia, controgaranzia, cogaranzia e riassicurazione, sul finanziamento bancario concesso.

Per gli **Aiuti per l'innovazione dei processi e dell'organizzazione** l'intensità di aiuto per le grandi imprese non supera il 15% dei costi ammissibili, come segue:

- 10% di sovvenzione diretta nella forma del contributo a fondo perduto

al quale potrà essere aggiunta un'ulteriore agevolazione fino al limite massimo del 5% di contributo in conto impianti determinato sul montante degli interessi di un finanziamento concesso da un Soggetto Finanziatore.

Limitatamente alle PMI, per gli **Aiuti per l'innovazione dei processi e dell'organizzazione** l'intensità di aiuto non supera il 50% dei costi ammissibili, come segue:

- ✓ 30% di sovvenzione diretta nella forma del contributo a fondo perduto

al quale potrà essere aggiunta un'ulteriore agevolazione fino al limite massimo del 20% così ripartita:

- 10% di contributo in conto impianti determinato sul montante degli interessi di un finanziamento concesso da un Soggetto Finanziatore;
- 10% di ESL su operazioni di garanzia, controgaranzia, cogaranzia e riassicurazione, sul finanziamento bancario concesso.

Per gli **interventi formativi**, l'intensità di aiuto non supera:

a) per le grandi imprese il 50%, come segue:
   - ✓ 30% di sovvenzione diretta nella forma del contributo a fondo perduto

   al quale potrà essere aggiunta un'ulteriore agevolazione fino al limite massimo del 20% così ripartita:
   - 10% di contributo in conto impianti determinato sul montante degli interessi di un finanziamento concesso da un Soggetto Finanziatore;
   - 10% di ESL su operazioni di garanzia, controgaranzia, cogaranzia e riassicurazione, sul finanziamento bancario concesso;

b) per le <u>medie imprese</u> il 60%, come segue:
   - ✓ 40% di sovvenzione diretta nella forma del contributo a fondo perduto

   al quale potrà essere aggiunta un'ulteriore agevolazione fino al limite massimo del 20% così ripartita:
   - 10% di contributo in conto impianti determinato sul montante degli interessi di un finanziamento concesso da un Soggetto Finanziatore;
   - 10% di ESL su operazioni di garanzia, controgaranzia, cogaranzia e riassicurazione, sul finanziamento bancario concesso;

c) per le <u>piccole imprese</u> il 70%, come segue:
   - ✓ 50% di sovvenzione diretta nella forma del contributo a fondo perduto;

   al quale potrà essere aggiunta un'ulteriore agevolazione fino al limite massimo del 20% così ripartita:
   - 10% di contributo in conto impianti determinato sul montante degli interessi di un finanziamento concesso da un Soggetto Finanziatore;
   - 10% di ESL su operazioni di garanzia, controgaranzia, cogaranzia e riassicurazione, sul finanziamento bancario concesso.

Per gli **investimenti a favore della tutela ambientale**, che consentono alle imprese di ottenere una **maggiore efficienza energetica**, l'intensità di aiuto è la seguente:

a) per le grandi imprese il 45%, come segue:

- ✓ 25% di sovvenzione diretta nella forma del contributo a fondo perduto;

al quale potrà essere aggiunta un'ulteriore agevolazione fino al limite massimo del 20% così ripartita:

- 10% di contributo in conto impianti determinato sul montante degli interessi di un finanziamento concesso da un Soggetto Finanziatore;
- 10% di ESL su operazioni di garanzia, controgaranzia, cogaranzia e riassicurazione, sul finanziamento bancario concesso;

b) per le medie imprese il 55%, come segue:

- ✓ 35% di sovvenzione diretta nella forma del contributo a fondo perduto;

al quale potrà essere aggiunta un'ulteriore agevolazione fino al limite massimo del 20% così ripartita:

- 10% di contributo in conto impianti determinato sul montante degli interessi di un finanziamento concesso da un Soggetto Finanziatore;
- 10% di ESL su operazioni di garanzia, controgaranzia, cogaranzia e riassicurazione, sul finanziamento bancario concesso;

c) per le piccole imprese il 65%, come segue:

- ✓ 45% di sovvenzione diretta nella forma del contributo a fondo perduto

al quale potrà essere aggiunta un'ulteriore agevolazione fino al limite massimo del 20% così ripartita:

- 10% di contributo in conto impianti determinato sul montante degli interessi di un finanziamento concesso da un Soggetto Finanziatore;
- 10% di ESL su operazioni di garanzia, controgaranzia, cogaranzia e riassicurazione, sul finanziamento bancario concesso.

Per gli **investimenti a favore della tutela ambientale**, che consentono alle imprese di ottenere **la promozione di energia da fonti rinnovabili, di idrogeno rinnovabile e di cogenerazione ad alto rendimento** l'intensità di aiuto è la seguente:

a) per le grandi imprese il 45%, come segue:

- ✓ 25% di sovvenzione diretta nella forma del contributo a fondo perduto;

al quale potrà essere aggiunta un'ulteriore agevolazione fino al limite massimo del 20% così ripartita:

- 10% di contributo in conto impianti determinato sul montante degli interessi di un finanziamento concesso da un Soggetto Finanziatore;
- 10% di ESL su operazioni di garanzia, controgaranzia, cogaranzia e riassicurazione, sul finanziamento bancario concesso;

b) per le medie imprese il 55%, come segue:

- ✓ 35% di sovvenzione diretta nella forma del contributo a fondo perduto;

al quale potrà essere aggiunta un'ulteriore agevolazione fino al limite massimo del 20% così ripartita:

- 10% di contributo in conto impianti determinato sul montante degli interessi di un finanziamento concesso da un Soggetto Finanziatore;
- 10% di ESL su operazioni di garanzia, controgaranzia, cogaranzia e riassicurazione, sul finanziamento bancario concesso;

c) per le piccole imprese il 65%, come segue:

- ✓ 45% di sovvenzione diretta nella forma del contributo a fondo perduto

al quale potrà essere aggiunta un'ulteriore agevolazione fino al limite massimo del 20% così ripartita:

- 10% di contributo in conto impianti determinato sul montante degli interessi di un finanziamento concesso da un Soggetto Finanziatore;
- 10% di ESL su operazioni di garanzia, controgaranzia, cogaranzia e riassicurazione, sul finanziamento bancario concesso.

Limitatamente alle PMI, relativamente ai **programmi di Internazionalizzazione e di acquisizione di consulenze specialistiche** l'intensità di aiuto non supera il 50% dei costi ammissibili, come segue:

- ✓ 30% di sovvenzione diretta nella forma del contributo a fondo perduto;

al quale potrà essere aggiunta un'ulteriore agevolazione fino al limite massimo del 20% così ripartita:

- 10% di contributo in conto impianti determinato sul montante degli interessi di un finanziamento concesso da un Soggetto Finanziatore;
- 10% di ESL su operazioni di garanzia, controgaranzia, cogaranzia e riassicurazione, sul finanziamento bancario concesso.

Limitatamente alle PMI, relativamente alla **partecipazione alle fiere** l'intensità di aiuto non supera il 50% dei costi ammissibili, come segue:

- ✓ 30% di sovvenzione diretta nella forma del contributo a fondo perduto

al quale potrà essere aggiunta un'ulteriore agevolazione fino al limite massimo del 20% così ripartita:

- 10% di contributo in conto impianti determinato sul montante degli interessi di un finanziamento concesso da un Soggetto Finanziatore;
- 10% di ESL su operazioni di garanzia, controgaranzia, cogaranzia e riassicurazione, sul finanziamento bancario concesso.

Con esclusivo riferimento all'**infrastruttura sportiva**, il cui utilizzo sia almeno per il 20 % annuo del tempo complessivo aperto anche a più sportivi, professionisti o non, l'importo dell'aiuto è calcolato sulla differenza tra i costi ammissibili e il risultato operativo ex ante sulla base di proiezioni ragionevoli, come segue:

a) per le grandi imprese il 60% dell'investimento, come segue:
   - ✓ 40% di sovvenzione diretta nella forma del contributo a fondo perduto

   al quale potrà essere aggiunta un'ulteriore agevolazione fino al limite massimo del 20% così ripartita:
   - 10% di contributo in conto impianti determinato sul montante degli interessi di un finanziamento concesso da un Soggetto Finanziatore;
   - 10% di ESL su operazioni di garanzia, controgaranzia, cogaranzia e riassicurazione, sul finanziamento bancario concesso;

b) per le medie imprese e piccole imprese il 70%, come segue:
   - ✓ 50% di sovvenzione diretta nella forma del contributo a fondo perduto

   al quale potrà essere aggiunta un'ulteriore agevolazione fino al limite massimo del 20% così ripartita:
   - 10% di contributo in conto impianti determinato sul montante degli interessi di un finanziamento concesso da un Soggetto Finanziatore;
   - 10% di ESL su operazioni di garanzia, controgaranzia, cogaranzia e riassicurazione, sul finanziamento bancario concesso.

Con esclusivo riferimento alle **infrastrutture ricreative multifunzionali**, intese quali strutture ricreative con carattere multifunzionale che offrono, in particolare, servizi culturali e ricreativi, esclusi parchi di divertimento e gli alberghi, l'importo dell'aiuto è calcolato sulla differenza tra i costi ammissibili e il risultato operativo ex ante sulla base di proiezioni ragionevoli, come segue:

a) per le grandi imprese il 60% dell'investimento, come segue:
   - ✓ 40% di sovvenzione diretta nella forma del contributo a fondo perduto

   al quale potrà essere aggiunta un'ulteriore agevolazione fino al limite massimo del 20% così ripartita:
   - 10% di contributo in conto impianti determinato sul montante degli interessi di un finanziamento concesso da un Soggetto Finanziatore;

- 10% di ESL su operazioni di garanzia, controgaranzia, cogaranzia e riassicurazione, sul finanziamento bancario concesso;

c) per le medie imprese e piccole imprese il 70%, come segue:
   - ✓ 50% di sovvenzione diretta nella forma del contributo a fondo perduto

   al quale potrà essere aggiunta un'ulteriore agevolazione fino al limite massimo del 20% così ripartita:
   - 10% di contributo in conto impianti determinato sul montante degli interessi di un finanziamento concesso da un Soggetto Finanziatore;
   - ✓ 10% di ESL su operazioni di garanzia, controgaranzia, cogaranzia e riassicurazione, sul finanziamento bancario concesso.

Fonte di finanziamento

PR Puglia FESR FSE+ 2021-2027.

Priorità:	**1. Competitività e innovazione**
Obiettivo strategico	**RSO1.1. Sviluppare e rafforzare le capacità di ricerca e di innovazione e l'introduzione di tecnologie avanzate (FESR)**
Azione	1.2 Servizi per l'innovazione e l'avanzamento tecnologico delle PMI
Obiettivo strategico	**RSO1.2. Permettere ai cittadini, alle imprese, alle organizzazioni di ricerca e alle autorità pubbliche di cogliere i vantaggi della digitalizzazione (FESR)**
	1.7 Interventi di digitalizzazione delle imprese
Obiettivo strategico	**RSO1.3. Rafforzare la crescita sostenibile e la competitività delle PMI e la creazione di posti di lavoro nelle PMI, anche grazie agli investimenti produttivi (FESR)**
	1.9 Interventi di ampliamento e consolidamento del sistema imprenditoriale delle PMI
	1.10 Interventi per l'internazionalizzazione dei sistemi produttivi
	1.11 Interventi di accesso al credito e finanza innovativa
Obiettivo strategico	**RSO1.4. Sviluppare le competenze per la specializzazione intelligente, la transizione industriale e l'imprenditorialità (FESR)**
	1.17 Sviluppo delle competenze
Obiettivo strategico	**RSO2.2. Promuovere le energie rinnovabili in conformità della direttiva (UE) 2018/200 sull'energia da fonti rinnovabili, compresi i criteri di sostenibilità ivi stabiliti (FESR)**
	2.2 Sostegno alla realizzazione di sistemi di produzione di energia da fonti rinnovabili, ammodernamento impianti e idrogeno verde *(escluso l'efficientamento)*

Apertura procedura (data inizio presentazione domande)

Secondo semestre 2023.

Modalità di valutazione

Gli interventi da agevolare sono selezionati con procedura valutativa a sportello (art. 5 comma 3 del D.Lgs n. 123/1998 e ss.mm.ii.).

Le domande devono essere inoltrate unicamente in via telematica attraverso la procedura on line "Pacchetti Integrati di Agevolazione Turismo", mediante la registrazione e la compilazione di quanto previsto sulla piattaforma PugliaSemplice, disponibile al link https://pugliasemplice.sistema.puglia.it/.

Il Soggetto proponente inoltra l'istanza relativa al Pacchetto Integrato di Agevolazione Turismo al Soggetto Finanziatore, direttamente o per il tramite di un Confidi. Il Soggetto Finanziatore,

ricevuta l'istanza e verificata l'idoneità del soggetto proponente alla concessione del/dei finanziamento/i bancario/i, adotta la delibera del mutuo appositamente finalizzato al progetto proposto.

I criteri di selezione sono articolati in:

- criteri di ammissibilità formale, ovvero verifica della sussistenza dei requisiti formali di ammissione alla fase di istruttoria della domanda mediante l'accertamento della conformità formale della documentazione presentata;
- criteri di valutazione sostanziale, attraverso la quale le domande valutate formalmente ammissibili sono esaminate in relazione a:
  - qualità della proposta sotto il profilo tecnico e gestionale in relazione agli obiettivi di destagionalizzazione e di miglioramento degli standard qualitativi dei servizi offerti;
  - rilevanza e potenziale della proposta in termini di avanzamento tecnologico anche in termini di implementazione di strategie di transizione digitale o di transizione ecologica o di economia circolare;
  - coerenza dei costi da sostenere, realizzabilità tecnica ed ambientale e compatibilità dell'investimento con le strumentazioni urbanistiche e con le tempistiche occorrenti per l'ottenimento delle autorizzazioni amministrative, concessioni e pareri propedeutici al suo avvio;
  - interventi volti a migliorare il posizionamento competitivo dell'impresa, anche attraverso azioni di marketing, di co-design, di progettazione e di internazionalizzazione;
  - introduzione di tecnologie innovative per la gestione dell'inquinamento.

DELIBERAZIONE DELLA GIUNTA REGIONALE 8 agosto 2023, n. 1216

PR Puglia FESR-FSE+2021-2027. Asse I - Az. 1.11 - Az. 1.4 - Az. 1.9. - Variazione al bilancio di previsione 2023 e pluriennale 2023-2025 ai sensi dell'art. 51, comma 2 del D. Lgs n. 118/2011 e ss.mm.ii. - Approvazione Avvisi di pre - informazione "TecnoNidi" e "N.I.D.I. - Nuove Iniziative d'Impresa".

L'Assessore allo Sviluppo Economico Alessandro Delli Noci, di concerto con il Vice Presidente della Giunta, Assessore al Bilancio e alla Programmazione, Raffaele Piemontese, sulla base dell'istruttoria espletata dai funzionari istruttori, confermata, dal Dirigente della Sezione Competitività e dalla Dirigente della Sezione Ricerca e Relazioni Internazionali, condivisa per la parte contabile con il Dirigente della Sezione Programmazione Unitaria, quale Autorità di Gestione del PR Puglia FESR+FSE 2021-2027, riferisce quanto segue:

Visti:

- gli artt. 4, 5 e 6 della L.R. 4 febbraio 1997, n. 7;
- la Deliberazione della Giunta Regionale n. 3261 del 28 luglio 1998;
- gli artt. 4 e 16 del D.lgs. n. 165 del 30.03.2001;
- l'art. 32 della legge 18 giugno 2009, n.69, che prevede l'obbligo di sostituire la pubblicazione tradizionale all'Albo ufficiale con la pubblicazione di documenti digitali sui siti informatici;
- l'art. 18 del D.lgs. n. 196/03 "Codice in materia di protezione dei dati personali", in merito ai principi applicabili ai trattamenti effettuati dai soggetti pubblici;
- il Regolamento (UE) n. 679/2016, relativo alla protezione delle persone fisiche con riguardo al trattamento dei dati personali, nonché alla libera circolazione di tali dati, che abroga la direttiva 95/46/CE (Regolamento generale sulla protezione dei dati) e il successivo D.Lgs. n. 101/2018 recante "Disposizioni per l'adeguamento della normativa nazionale alle disposizioni del regolamento (UE) 2016/679 del Parlamento europeo e del Consiglio del 27 aprile 2016";
- gli artt. 20 e 21 del Codice dell'Amministrazione Digitale (CAD), di cui al D. Lgs. n. 82/2005;
- la D.G.R. n. 1444 del 30 luglio 2008;
- La legge regionale 20 giugno 2008, n. 15 (Principi e linee guida in materia di trasparenza dell'attività amministrativa nella Regione Puglia);
- La L.R. 18 del 15 giugno 2023"Ordinamento del Bollettino Ufficiale della Regione Puglia (BURP) e disciplina delle forme e modalità di pubblicazione degli atti";
- la D.G.R. n. 1974 del 07.12.2020, recante "Approvazione Atto di Alta Organizzazione. Modello Organizzativo MAIA 2.0", pubblicata sul BURP n. 14 del 26.01.2021;
- il D.P.G.R. 22.01.2021, n.22 recante "Adozione Atto di Alta Organizzazione. Modello Organizzativo "MAIA 2.0";
- la D.G.R. n.685 del 26.04.2021 "Atto di Alta Organizzazione. Modello Organizzativo "MAIA 2.0". Conferimento incarico di Direttora del Dipartimento Sviluppo Economico all'avv. Gianna Elisa Berlingerio;
- la Deliberazione di Giunta Regionale n.1289 del 28 luglio 2021 e ss.mm.ii., riguardante la istituzione delle nuove Sezioni ai sensi dell'art. 8, comma 4 del DPGR n. 22/2021, nella quale, tra le altre, è istituita la Sezione Competitività;
- il Decreto del Presidente della Giunta Regionale n.263 del 10 agosto 2021 e ss.mm.ii. di attuazione della D.G.R. n. 1289/2021, ovvero di definizione delle Sezioni e delle relative funzioni;
- la Deliberazione di Giunta Regionale n.1576 del 30/09/2021 di conferimento dell'incarico di direzione della Sezione Competitività al Dirigente dott. Giuseppe Pastore;
- l'Atto Dirigenziale n. 013/DIR/2022/00026 del 01/09/2022, di conferimento dell'incarico di direzione *ad interim* del Servizio Aree Industriali e Produttive e Strumenti Finanziari alla dott.ssa Silvia Visciano;
- la D.G.R. n. 1864 del 12/12/2022, con la quale sono state attribuite funzioni di direzione della Sezione Ricerca e Relazioni internazionali alla dott.ssa Silvia Visciano;

- la D.D. n. 171 del 11/05/2022 con cui sono stati conferiti gli incarichi di responsabile di sub-azione nell'ambito del POR FESR/FSE 2014- 2020 tra cui la sub azione 1.5 - Creazione e consolidamento di start up innovative e spin-off della ricerca" .
- la D.D. della Sezione Competitività n. 390 del 20.05.22, con la quale è stato conferito l'incarico di Posizione Organizzativa di tipo A "Responsabile di sub-azione 3.6.b e 3.8.d" alla Dott.ssa Petrelli Nunzia.

Visti altresì:

- il Reg. (UE) n. 1057/2021 che istituisce il Fondo sociale europeo Plus (FSE+) e che abroga il regolamento (UE) n. 1296/2013 contenente disposizioni specifiche concernenti l'obiettivo "Sviluppare e rafforzare le capacità di ricerca e di innovazione e l'introduzione di tecnologie avanzate".
- il Reg. (UE) n. 1058/2021 relativo a Fondo Europeo di Sviluppo Regionale (FESR) e Fondo di coesione;
- il Reg. (UE) n. 1060/2021 recante disposizioni comuni applicabili al Fondo europeo di sviluppo regionale, al Fondo sociale europeo Plus, al Fondo di coesione, al Fondo per una transizione giusta, al Fondo europeo per gli affari marittimi, la pesca e l'acquacoltura, e le regole finanziarie applicabili a tali fondi e al Fondo Asilo, migrazione e integrazione, al Fondo Sicurezza interna e allo Strumento di sostegno finanziario per la gestione delle frontiere e la politica dei visti;
- il Reg. (UE) 2023/1315 del 23 giugno 2023 recante modifica del Regolamento (UE) n. 651/2014 che dichiara alcune categorie di aiuti compatibili con il mercato interno in applicazione degli articoli 107 e 108 del trattato e del regolamento (UE) 2022/2473 che dichiara compatibili con il mercato interno, in applicazione degli articoli 107 e 108 del trattato sul funzionamento dell'Unione europea, alcune categorie di aiuti a favore delle imprese attive nel settore della produzione, trasformazione e commercializzazione dei prodotti della pesca e dell'acquacoltura (Testo rilevante ai fini del SEE), pubblicato nella Gazzetta ufficiale dell'Unione europea L 167/44 30.6.2023.
- la Carta degli aiuti a finalità regionale 2022-2027 per l'Italia che definisce le zone che possono beneficiare di aiuti a finalità regionale agli investimenti ai sensi delle norme UE in materia di aiuti di Stato, e fissa i livelli massimi di aiuto (cosiddette "intensità di aiuto") per le imprese nelle regioni ammissibili (Carta approvata con decisione della Commissione europea C(2021)8655 del 2 dicembre 2021);
- la D.G.R. del 15/09/2021, n. 1466 recante l'approvazione della Strategia regionale per la parità di genere, denominata "Agenda di Genere";
- la D.G.R. 569 del 27/04/2022: recante l'approvazione della Strategia regionale per la specializzazione intelligente, denominata "Smart Puglia 2030 – Strategia di Specializzazione intelligente (S3)";
- la D.G.R. del 07/03/2022, n. 302 recante "Valutazione di Impatto di Genere. Sistema di gestione e di monitoraggio";
- la D.G.R. del 27/03/2023, n. 383 recante "D.G.R. n. 302/2022 concernente "Valutazione di impatto di genere. Sistema di gestione e di monitoraggio". Presa d'atto del REPORT Valutazione di impatto di genere (VIG). Implementazione degli atti sottoposti a monitoraggio ed avvio nuova fase sperimentale";
- Vista la D.G.R. del 03/07/2023 n. 938 del Registro delle Deliberazioni recante D.G.R. n. 302/2022 "Valutazione di impatto di genere. Sistema di gestione e di monitoraggio". Revisione degli allegati;
- la D.G.R. del 20/04/2022, n. 556 con cui la Giunta Regionale ha approvato la proposta di Programma Regionale FESR-FSE+ 2021-2027 (PR), comprensiva di Rapporto Ambientale ed ha, tra l'altro, individuato l'Autorità di Gestione (AdG) del Programma nel Dirigente pro-tempore della Sezione Programmazione Unitaria;
- la Decisione di esecuzione n. 8461 del 17/11/22 della Commissione di approvazione del Programma Regionale Puglia FESR-FSE+ 2021-2027, ritenuto conforme ai Regolamenti (UE) 2021/1060, 2021/1058, 2021/1057, nonché coerente con l'Accordo di Partenariato e con le pertinenti Raccomandazioni Specifiche per Paese, con le sfide individuate nel Piano nazionale integrato per l'energia e il clima e con i principi del Pilastro europeo dei diritti sociali;
- la D.G.R. del 07/12/2022, n. 1812 con cui la Giunta Regionale ha preso atto della suddetta Decisione di esecuzione, ha approvato il Programma regionale FESR-FSE+ 2021-2027, e ha dato mandato al Dirigente della Sezione Programmazione unitaria di predisporre la proposta di governance del PR Puglia FESR FSE+ 2021-2027, in coerenza con il Modello MAIA 2.0 di organizzazione dell'Amministrazione regionale,

adottato con Decreto del Presidente della Giunta Regionale n. 22 del 22/01/2021 e ss.mm.ii;

- la D.G.R del 16/02/2023, n. 130, con cui, ai sensi all'art. 38 del citato Reg. (UE) n. 1060/2021, ha istituito il Comitato di Sorveglianza del Programma Regionale;
- la D.G.R. del 03/05/2023, n. 603, con cui la Giunta Regionale ha preso atto del documento "Metodologia e criteri per la selezione delle operazioni del Programma Regionale FESR-FSE+ 2021-2027" approvato in sede di Comitato di Sorveglianza nella sua riunione di insediamento del 09/03/2023, ai sensi dell'art 40 (2), lett. a) del Reg. (UE) n° 1060/2021;
- la D.G.R. del 03/05/2023, n. 609, recante "Programma Regionale FESR-FSE+. Governance del Programma: Approvazione delle Responsabilità di attuazione" con la quale sono state individuate le Sezioni responsabili delle Azioni, tra le quali la Sezione Ricerca e Relazioni internazionali responsabile della Azione 1.4 – "Interventi per la creazione e il consolidamento di start up innovative – FESR" e la Sezione Competitività responsabile dell' Azione 1.9 *"Interventi di ampliamento e consolidamento del sistema imprenditoriale delle PMI"* e dell' Azione 1.11 – "Interventi di accesso al credito e finanza innovativa – FESR".
- la D.G.R. del 08/05/2023, n. 620, recante "Programma Regionale FESR-FSE+ 2021-2027. Insediamento del Comitato di Sorveglianza del Programma. Presa d'atto del Regolamento interno del Comitato";
- la Deliberazione n. 1034 del 02.07.2020 con cui la Giunta Regionale ha approvato la proposta di Programma Operativo fondi SIE"), adottato con decisione di esecuzione della Commissione Europea C(2022) 4787 final del 15 luglio 2022;
- il D. Lgs. 23 giugno 2011, n. 118 come integrato dal D. Lgs. 10 agosto 2014, n. 126 "Disposizioni integrative e correttive del D. Lgs. 118/2011 recante disposizioni in materia di armonizzazione dei sistemi contabili e degli schemi di bilancio delle Regioni, degli enti locali e dei loro organismi, a norma degli articoli 1 e 2 della L. 42/2009;
- l'art. 51, comma 2 del D. Lgs. 118/2011 come integrato dal D. Lgs. 10 agosto 2014, n. 126, il quale prevede che la Giunta, con provvedimento amministrativo, autorizza le variazioni del documento tecnico di accompagnamento e le variazioni del bilancio di previsione;
- l'art. 42 comma 8 del D.Lgs. n. 118/2011, come integrato dal D.Lgs. n. 126/2014, relativo all'applicazione dell'Avanzo di Amministrazione;
- la L.R. n. 32 del 29 dicembre 2022 "Disposizioni per la formazione del bilancio di previsione 2023 e bilancio pluriennale 2023-2025 della Regione Puglia - Legge di stabilità regionale 2023";
- la L.R. n. 33 del 29 dicembre 2022 "Bilancio di previsione per l'esercizio finanziario 2023 e bilancio pluriennale 2023-2025 della Regione Puglia";
- la DGR n. 27 del 24/01/2023 di Bilancio di previsione per l'esercizio finanziario 2023 e pluriennale 2023 - 2025. Articolo 39, comma 10, del decreto legislativo 23 giugno 2011, n. 118. Documento tecnico di accompagnamento e Bilancio Finanziario Gestionale. Approvazione".
- la D.G.R. n. 87 del 08/02/2023 con cui la Giunta Regionale ha determinato il risultato di amministrazione presunto dell'esercizio finanziario 2022 sulla base dei dati contabili preconsuntivi;
- l'A.D. del 30 maggio 2023, n. 432, con cui la Sezione "Ricerca e Relazioni internazionali" ha approvato la presa d'atto della sospensione della ricezione di nuove istanze sulle piattaforme informatiche per la gestione dell'Avviso "TecnoNidi 2014-2020", per aggiornamenti resisi necessari da quanto fra l'altro previsto dalla Legge 21/04/2023 n. 41 di conversione in legge, con modificazioni, del decreto-legge 24 febbraio 2023 n. 13.
- l'A.D. n. 419 del 30.05.2023 con cui la Sezione Competitività ha approvato la presa d'atto della sospensione della ricezione di nuove istanze sulle piattaforme informatiche per la gestione dell'Avviso N.I.D.I. 2014-2020 per aggiornamenti resisi necessari da quanto previsto dalla legge n. 41 del 21/04/2023 di conversione in legge, con modificazioni, del decreto legge n. 13 del 24 febbraio 2023;
- la condivisione con il Partenariato economico e sociale, nelle sedute del 04/11/2023 (relativamente alla presentazione dei Quaderni della Strumentazione proposta), del 17/02/2023 (relativamente ai criteri di selezione delle operazioni da ammettere al co-finanziamento del Fondo Europeo di Sviluppo Regionale e del Fondo Sociale Europeo Plus a valere sul Programma Regionale Puglia 2021-2027, poi integrati e condivisi in successiva riunione del 03/03/2023, del 18 luglio 2023 delle prime bozze di Avviso ordinario *"TecnoNidi"* e "*N.I.D.I. – Nuove Iniziative d'Impresa*";

Premesso che:

- il PR Puglia FESR FSE+ 2021/2027, approvato con Decisione C(2022) 8461 del 17 novembre 2022, costituisce lo strumento regionale di programmazione pluriennale dei Fondi Strutturali per il periodo compreso tra il 01.01.2021 e il 31.12.2029;
- esso è pienamente coerente con il cambio di paradigma proposto dall'Agenda 2030 delle Nazioni Unite, e con il nuovo corso delle politiche dell'Unione europea e degli indirizzi della Commissione europea volti a creare "un'Europa resiliente, sostenibile e giusta", individuando priorità, obiettivi, risultati attesi ed azioni in linea con il Regolamento generale Reg. (UE) n. 2021/1060, le norme specifiche del fondo FESR Reg. (UE) n. 2021/1058, del Fondo sociale europeo Plus (FSE+) Reg. (UE) n. 2021/1057;
- l'attuazione del Programma PR Puglia 2021-2027 comporta l'adempimento degli obblighi derivanti dai regolamenti comunitari di riferimento nonché, prettamente in capo all'Autorità di Gestione, l'espletamento sia delle attività relative all'attuazione e gestione del Programma, sia delle attività relative alle procedure di controllo di cui agli artt. 72-73-74-75 e 76 del Reg. UE 2021/1060;
- nell'ambito del Programma Regionale FESR +FSE 2021-2027 della Regione Puglia, l'OP1 sostiene la competitività delle attuali e delle nuove specializzazioni produttive consolidando il processo di sviluppo tecnologico del sistema produttivo regionale, attraverso interventi finalizzati a sostenere l'innovazione di prodotto e di processo, gli investimenti in R&S, la collaborazione sinergica tra grandi imprese, PMI e start up innovative, promosse da donne e giovani con lo scopo di creare un ecosistema in grado di affrontare le nuove sfide della transizione digitale ed energetica, risultando confermata l'esigenza di ampliare e consolidare la competitività, la nascita di nuove imprese, in cui un ruolo fondamentale di orientamento ed indirizzo è svolto dalla strategia di specializzazione S3 SmartPuglia2020, aggiornata e riscritta per la Programmazione 2021/2027.

  Tra le Azioni che si intendono attuare nel periodo 2021-2027 sono previste le seguenti:

  - **1.4 Interventi per la creazione e il consolidamento di start up innovative:** l'azione viene attuata in correlazione con la S3 regionale e riguarda il sostegno alla nascita di nuove imprese a carattere innovativo. E' finalizzata a sostenere processi di auto imprenditorialità giovanile, attraverso ad esempio la valorizzazione di idee innovative di business; il supporto alla creazione e sostegno allo sviluppo di spin off e start up innovative; l'incremento della collaborazione tra aziende di maggiore dimensione e start up; servizi per l'accompagnamento delle giovani imprese allo start up;
    Le start up innovative che intendono avviare o sviluppare piani di investimento a contenuto tecnologico in una delle aree di innovazione della S3 della Regione Puglia avranno accesso a forme integrate di agevolazione mediante sovvenzione e utilizzo di Fondi early stage e late stage;
  - **1.9 Interventi di ampliamento e consolidamento del sistema imprenditoriale delle PMI:** l'Azione sostiene aiuti per investimenti delle PMI, che insieme alle microimprese rappresentano oltre il 90% del tessuto economico pugliese. Investimenti destinati alla "reingegnerizzazione" dei processi di lavoro e dei modelli di business, in forma singola e/o associata; servizi finalizzati a sostenere i processi di innovazione e competizione, nonché le strategie di transizione ecologica ed economia circolare. Investimenti destinati alla creazione e lo sviluppo di nuove imprese da parte di soggetti appartenenti alle categorie svantaggiate e per supportare la digitalizzazione dei processi produttivi, organizzativi, di marketing e distributivi sia dei beni che dei servizi, a supporto dei processi di internazionalizzazione delle micro e piccolissime imprese. Inoltre, investimenti per sostenere la transizione dei luoghi d'arte e cultura da "luoghi di consumo" a "centri di produzione culturale" e i processi di collaborazione e coordinamento fra le imprese operanti nei settori culturali e creativi e nel turismo, a livello di territorio e/o di filiera; per supportare gli investimenti produttivi, intesi come investimenti in capitale fisso o in attività immateriali, per le small and medium cap in forma singola o in forma associata con PMI, esclusivamente con strumenti finanziari; per garantire servizi avanzati di sostegno alle PMI e a gruppi di PMI (compresi i servizi di gestione, marketing e progettazione); per favorire i processi di creazione d'impresa attraverso incubazione, sostegno a spin off, spin out e start-up. Investimenti in attivi materiali ed immateriali per l'ampliamento, l'ammodernamento e la ristrutturazione di immobili destinati o da destinarsi alle PMI turistico- alberghiere; per lo sviluppo di prodotti e servizi

complementari alla valorizzazione di identificati attrattori culturali e naturali del territorio, anche attraverso l'integrazione tra imprese delle filiere culturali, turistiche, creative e dello spettacolo, come specificamente previsto in apposito ambito della S3, anche incentivando gli investimenti per la riqualificazione di edifici sottoutilizzati o inutilizzati per attivare nuove sedi di produzione e di innovazione; in promo-commercializzazione dei prodotti turistici regionali identificati per target di domanda e segmento di mercato, realizzati da reti di impresa, coerenti con la strategia complessiva del marketing della destinazione turistica Puglia. Al fine di sostenere eventuali diseconomie ed incrementi di costo connessi alla realizzazione dei piani di investimento, potranno essere predisposti specifici aiuti al funzionamento, in forma di strumenti di ingegneria finanziaria, specificamente rivolti alle PMI. Nell'ambito della presente azione saranno consentiti inoltre aiuti generalisti non afferenti alle aree di innovazione della S3 al fine di continuare a sostenere la competitività dell'articolato tessuto produttivo composto da numerose micro, piccole e medie imprese determinanti per l'economia regionale.

- **1.11 Interventi di accesso al credito e finanza innovativa:** l'Azione prevede il ricorso a strumenti di ingegneria finanziaria in favore di micro, piccole e medie imprese finalizzati talaltro a: potenziare il sistema delle garanzie pubbliche valorizzando le esperienze positive già condotte nella programmazione 2014-2020; promuovere il microcredito rivolti alle microimprese connotate da fenomeni di restringimento dell'accesso al credito bancario; sostenere forme di finanza alternativa per le start up ed i programmi di innovazione (crowdfunding, business angel, lending ecc…); sostenere il capitale circolante delle PMI in correlazione a programmi di investimento o ad iniziative di sviluppo ed espansione per nuovi prodotti, servizi o mercati.

Considerato che:

- Al fine di attuare le suddette Azioni individuate dal PR Puglia FESR+FSE 2021-2027, le cui procedure saranno attivate entro la fine del corrente esercizio finanziario, si farà ricorso alla costituzione di strumenti finanziari, ai sensi di quanto disposto dall'art. 58 e seguenti del Regolamento (UE) 2021/1060 , attraverso la costituzione del *"Fondo Tecnonidi - 21-27"* e del *"Fondo N.I.D.I. - 21-27"* nonché alla pubblicazione degli Avvisi pubblici "TecnoNidi" e "N.I.D.I. – Nuove Iniziative d'Impresa", di competenza rispettivamente della Sezione Ricerca e Relazioni Internazionali e della Sezione Competitività.
- l'art 49, co. 2, del Reg. 1060/2021, che stabilisce che "*l'autorità di gestione garantisce la pubblicazione sul sito web di cui al paragrafo 1, o sul portale web 'unico di cui all'articolo 46, lettera b), di un calendario degli inviti a presentare proposte che sono stati pianificati, aggiornato almeno tre volte all'anno*";
- Nello specifico:
  - per l'attivazione dell'Avviso *"TecnoNidi"* è necessaria una dotazione iniziale *del fondo per mutui (*Azione 1.11 Interventi di accesso al credito e finanzia innovativa) *par*i ad € *5.000.000,00 ed una dotazione di €* 14.705.882,35 *per il* perseguimento delle medesime finalità nella forma delle sovvenzioni dirette (Azione 1.4, Interventi per la creazione e il consolidamento di start up innovative);
  - per l'attivazione dell'Avviso *"N.I.D.I. – Nuove Iniziative d'Impresa"* è necessaria una dotazione iniziale del fondo per mutui (Azione 1.11 Interventi di accesso al credito e finanzia innovativa) pari ad € 11.500.000,00 ed una dotazione di € 27.927.896,91 per il perseguimento delle medesime finalità nella forma delle sovvenzioni dirette (Azione 1.9 Interventi di ampliamento e consolidamento del sistema imprenditoriale delle PMI).

Tanto premesso si propone:

- di stanziare le risorse, a valere sul PR Puglia FESR – FSE+ 2021-2027, *OP1 - Competitività e Innovazione, - RSO1.1. Sviluppare e rafforzare le capacità di ricerca e di innovazione e l'introduzione di tecnologie avanzate (FESR) e RSO1.3.– "Rafforzare la crescita sostenibile e la competitività delle PMI e la creazione di posti di lavoro nelle PMI anche grazie agli investimenti produttivi"*, per assicurare la

copertura finanziaria degli Avvisi pubblici di prossima pubblicazione *"TecnoNidi"* e *"N.I.D.I. – Nuove Iniziative d'Impresa"*, come di seguito specificato:

- **Azione 1.11 - Interventi di accesso al credito e finanzia innovativa,** pari ad **€ 16.500.000,00**: rispettivamente € 11.500.000,00 per "N.I.D.I." ed € 5.000.000,00 per "TECNONIDI",
- **Azione 1.4 - Interventi per la creazione e il consolidamento di start up innovative** pari ad € 14.705.882,35 per TECNONIDI,
- **Azione 1.9 - Interventi di ampliamento e consolidamento del sistema imprenditoriale delle PMI** pari ad € 27.927.896,91 per "N.I.D.I.".

- di apportare la variazione al Bilancio di Previsione 2023 e pluriennale 2023-2025, al Documento Tecnico di accompagnamento e al Bilancio Finanziario Gestionale 2023-2025, approvato con D.G.R. n. 27 del 20.01.2023, ai sensi dell'art. 51 comma 2 del D.Lgs. 118/2011, per dare copertura finanziaria agli Avvisi pubblici;
- di autorizzare il Dirigente della Sezione Competitività in qualità di Responsabile delle Azioni **1.9 e 1.11**, ad operare sui capitoli di entrata e di spesa del bilancio regionale e del presente provvedimento, la cui titolarità è in capo al Dirigente della Sezione Programmazione Unitaria in attuazione della DGR n. 609 del 03/05/2023.
- di autorizzare la Dirigente della Sezione Ricerca e Relazioni Internazionali in qualità di Responsabile dell'**Azione 1.4** ad operare sui capitoli di entrata e di spesa del bilancio regionale e del presente provvedimento, la cui titolarità è in capo al Dirigente della Sezione Programmazione Unitaria in attuazione della DGR n. 609 del 03/05/2023.
- di autorizzare la Dirigente della Sezione Ricerca e Relazioni Internazionali ad operare sui capitoli di entrata e di spesa di competenza della Sezione Competitività, Responsabile dell'**Azione 1.11**, e di delegare la stessa alla firma dei provvedimenti che prevedono l'accertamento e l'impegno delle risorse sull'Azione 1.11, fino all'importo di Euro 5.000.000,00 di cui alla copertura finanziaria del presente provvedimento;
- di approvare l'Avviso di pre-informazione, che riporta le linee di indirizzo per la stesura dell'avviso *"TecnoNidi"*(Allegato 1), che sarà pubblicato sui siti istituzionali della Regione Puglia ai sensi dell'art 49, co. 2, del Reg. (UE)1060/2021;
- di approvare l'Avviso di pre-informazione, che riporta le linee di indirizzo per la stesura dell'Avviso *"N.I.D.I. – Nuove Iniziative d'Impresa"*(Allegato 2), che sarà pubblicato sui siti istituzionali della Regione Puglia ai sensi dell'art 49, co. 2, del Reg. (UE)1060/2021.

Garanzie di riservatezza

La pubblicazione sul BURP, nonché la pubblicazione all'Albo o sul sito istituzionale, salve le garanzie previste dalla legge 241/1990 in tema di accesso ai documenti amministrativi, avviene nel rispetto della tutela della riservatezza dei cittadini secondo quanto disposto dal Regolamento UE n. 679/2016 in materia di protezione dei dati personali, nonché dal D.Lgs. n. 196/2003 ss.mm.ii., ed ai sensi del vigente Regolamento regionale 5/2006 per il trattamento dei dati sensibili e giudiziari, in quanto applicabile. Ai fini della pubblicità legale, il presente provvedimento è stato redatto in modo da evitare la diffusione di dati personali identificativi non necessari ovvero il riferimento alle particolari categorie di dati previste dagli articoli 9 e 10 del succitato Regolamento UE.

Valutazione di impatto di genere (prima valutazione)
Ai sensi della DGR n. 938 del 03/07/2023 la presente deliberazione è stata sottoposta a Valutazione di impatto di genere. L'impatto di genere stimato è:

☒ Diretto ❑ Indiretto ❑ Neutro ❑ Non rilevato

Copertura Finanziaria ai sensi del D.Lgs. 118/2011 e ss.mm.ii.

Il presente provvedimento comporta l'istituzione di nuovi capitoli di spesa e la variazione al Bilancio di Previsione 2023 e pluriennale 2023-2025, al Documento Tecnico di accompagnamento e al Bilancio Finanziario Gestionale 2023-2025, approvato con DGR n. 27 del 24.01.2023, ai sensi dell'art. 51 comma 2 del D.Lgs. 118/2011 e ss.mm.ii., per dare copertura finanziaria agli Avvisi Pubblici "TECNONIDI" e "N.I.D.I. Nuove Iniziative d'Impresa" di importo complessivo pari ad € 59.133.779,26, come di seguito riportato:

BILANCIO VINCOLATO/AUTONOMO

CRA 02.06 GABINETTO DEL PRESIDENTE - SEZIONE PROGRAMMAZIONE UNITARIA

ISTITUZIONE NUOVI CAPITOLI DI SPESA

Tipo di spesa: ricorrente

Capitolo	**DECLARATORIA**	**Missione e Programma Titolo**	**Codice UE**	**CODICE identificativo delle transazioni di cui al punto 1 ALL. 7 D. LGS. 118/2011**	**Codifica piano dei conti finanziario e gestionale SIOPE**
CNI (1)	PR PUGLIA 2021-2027 – FONDO FESR - Azione 1.9 - Interventi di ampliamento e consolidamento del sistema imprenditoriale delle PMI - Contributi agli investimenti a imprese controllate - Quota UE	14.5.2	3	1	U.2.03.03.01.000
CNI (2)	PR PUGLIA 2021-2027 – FONDO FESR - Azione 1.9 - Interventi di ampliamento e consolidamento del sistema imprenditoriale delle PMI - Contributi agli investimenti a imprese controllate - Quota Stato	14.5.2	4	1	U.2.03.03.01.000
CNI (3)	PR PUGLIA 2021-2027 – FONDO FESR - Azione 1.9 - Interventi di ampliamento e consolidamento del sistema imprenditoriale delle PMI - - Contributi agli investimenti a imprese controllate –Cofinanziamento regionale	14.5.2	7	1	U.2.03.03.01.000
CNI (4)	PR PUGLIA 2021-2027 – FONDO FESR - Azione 1.4 - Interventi per la creazione e il consolidamento di start up innovative - Contributi agli investimenti a imprese controllate - Quota UE	14.5.2	3	3	U.2.03.03.01.000
CNI (5)	PR PUGLIA 2021-2027 – FONDO FESR - Azione 1.4 - Interventi per la creazione e il consolidamento di start up innovative - Contributi agli investimenti a imprese controllate - Quota Stato	14.5.2	4	3	U.2.03.03.01.000

CNI _____ (6)	PR PUGLIA 2021-2027 – FONDO FESR - Azione 1.4 - Interventi per la creazione e il consolidamento di start up innovative - Contributi agli investimenti a imprese controllate –Cofinanziamento regionale	14.5.2	7	3	U.2.03.03.01.000

APPLICAZIONE AVANZO DI AMMINISTRAZIONE

Il presente provvedimento comporta l'applicazione dell'Avanzo di Amministrazione al 31/12/2022, ai sensi dell'art. 42 comma 8 del D. Lgs. n. 118/2011 e ss. mm e ii., corrispondente alla somma di **€ 5.676.842,81** a valere sulle economie vincolate del capitolo **U1110050** "*Fondo di riserva per il cofinanziamento regionale di programmi comunitari (ART. 54, comma 1 LETT. A - L.R. N. 28/2001)*" del bilancio regionale.

CRA	CAPITOLO		Missione Programma Titolo	P.D.C.F.	VARIAZIONE E.F. 2023	
					Competenza	Cassa
APPLICAZIONE AVANZO DI AMMINISTRAZIONE					+ € 5.676.842,81	0
10.04	U1110020	Fondo di riserva per sopperire a deficienze di cassa.	20.1.1	U.1.10.01.01.000	0	- € 5.676.842,81
02.06	U1173001	PR PUGLIA 2021-2027 – FONDO FESR - Azione 1.11 - Interventi di accesso al credito e finanza innovativa - Contributi agli investimenti a imprese controllate –Cofinanziamento regionale	14.5.2	U.2.03.03.01.000	+ € 1.584.000,00	+ € 1.584.000,00
02.06	CNI _____ (3)	PR PUGLIA 2021-2027 – FONDO FESR - Azione 1.9 - Interventi di ampliamento e consolidamento del sistema imprenditoriale delle PMI - Contributi agli investimenti a imprese controllate –Cofinanziamento regionale	14.5.2	U.2.03.03.01.000	+ € 2.681.078,10	+ € 2.681.078,10
02.06	CNI _____ (6)	PR PUGLIA 2021-2027 – FONDO FESR - Azione 1.4 Interventi per la creazione e il consolidamento di start up innovative - Contributi agli investimenti a imprese controllate –Cofinanziamento regionale	14.5.2	U.2.03.03.01.000	+ € 1.411.764,71	+ € 1.411.764,71

VARIAZIONE AL BILANCIO DI PREVISIONE VINCOLATO

PARTE ENTRATA

CRA 02.06

Entrata ricorrente

Codice UE: 1 – Entrate derivanti da trasferimenti destinate al finanziamento dei progetti comunitari

Tipo di entrata: ricorrente

Capitolo di entrata	Descrizione capitolo	Codifica da Piano dei Conti Finanziario e gestionale SIOPE	VARIAZIONE E.F. 2023 Competenza e cassa
E4212710	TRASFERIMENTI PER IL PR PUGLIA 2021/2027 QUOTA UE - FONDO FESR	E.4.02.05.03.000	+ 40.210.969,90
E4212720	TRASFERIMENTI PER IL PR PUGLIA 2021/2027 QUOTA STATO - FONDO FESR	E.4.02.01.01.000	+ 13.245.966,55

Titolo giuridico che supporta il credito: PR Puglia FESR FSE+ 2021-2027 approvato con decisione C(2022) 8461 del 17 novembre 2022.

Si attesta che l'importo relativo alla copertura del presente provvedimento corrisponde ad obbligazione giuridicamente perfezionata, con debitore certo: Unione Europea e Ministero dell'Economia e Finanza.

PARTE SPESA

CRA 02.06

Spesa ricorrente

Capitolo di spesa	Declaratoria	Missione Programma Titolo	Codice UE	CODICE identificativo delle transazioni di cui al punto 1 ALL. 7 D. LGS. 118/2011	Codifica Piano dei Conti finanziario	VARIAZIONE E.F. 2023 Competenza e cassa
U1171001	PR PUGLIA 2021-2027 – FONDO FESR - Azione 1.11 - Interventi di accesso al credito e finanza innovativa - Contributi agli investimenti a imprese controllate - Quota UE	14.5.2	3	1	U.2.03.03.01.000	+ 11.220.000,00
U1172001	PR PUGLIA 2021-2027 – FONDO FESR - Azione 1.11 - Interventi di accesso al credito e finanza innovativa - Contributi agli investimenti a imprese controllate - Quota Stato	14.5.2	4	1	U.2.03.03.01.000	+ 3.696.000,00
CNI (1)	PR PUGLIA 2021-2027 – FONDO FESR - Azione 1.9 Interventi di ampliamento e consolidamento del sistema imprenditoriale delle PMI - Contributi agli investimenti a imprese controllate - Quota UE	14.5.2	3	1	U.2.03.03.01.000	+ 18.990.969,90
CNI (2)	PR PUGLIA 2021-2027 – FONDO FESR - Azione 1.9 - Interventi di ampliamento e consolidamento del sistema imprenditoriale delle PMI - Contributi agli investimenti a imprese controllate - Quota Stato	14.5.2	4	1	U.2.03.03.01.000	+ 6.255.848,91
CNI (4)	PR PUGLIA 2021-2027 – FONDO FESR - Azione 1.4 Interventi per la creazione e il consolidamento di start up innovative - Contributi agli investimenti a imprese controllate - Quota UE	14.5.2	3	3	U.2.03.03.01.000	+ 10.000.000,00

CNI _____ (5)	PR PUGLIA 2021-2027 – FONDO FESR - Azione 1.4 Interventi per la creazione e il consolidamento di start up innovative - Contributi agli investimenti a imprese controllate - Quota STATO	14.5.2	4	3	U.2.03.03.01.000	+ 3.294.117,64

L'operazione contabile proposta assicura il rispetto dei vincoli di finanza pubblica vigenti e gli equilibri di Bilancio come previsto dal D.Lgs n.118/2011 e ss.mm.ii.

L'entrata e la spesa di cui al presente provvedimento pari complessivamente ad € € 59.133.779,26 corrisponde ad OGV che sarà perfezionata mediante atto del Dirigente della Sezione Competitività e della Dirigente della Ricerca e Relazioni Internazionali, giusta DGR n. 609/2023, ai sensi del principio contabile di cui all'allegato 4/2, par. 3.6, lett. c) "contributi a rendicontazione" del D.Lgs. 118/2011.

L'Assessore relatore, sulla base delle risultanze istruttorie come innanzi illustrate, ai sensi del comma 4, lettera d), dell'articolo 4 della L.R. n. 7/1997, propone alla Giunta:

1. di prendere atto di quanto esposto in narrativa che s'intende integralmente riportato, parte integrante ed essenziale della presente deliberazione;
2. di stanziare le risorse, a valere sul PR Puglia FESR – FSE+ 2021-2027, *OP1 - Competitività e Innovazione, - RSO1.1. Sviluppare e rafforzare le capacità di ricerca e di innovazione e l'introduzione di tecnologie avanzate (FESR) e RSO1.3.– "Rafforzare la crescita sostenibile e la competitività delle PMI e la creazione di posti di lavoro nelle PMI anche grazie agli investimenti produttivi"*, per assicurare la copertura finanziaria degli Avvisi pubblici di prossima pubblicazione *"TecnoNidi"* e *"N.I.D.I. – Nuove Iniziative d'Impresa",* come di seguito specificato:
    a. **Azione 1.11 - Interventi di accesso al credito e finanzia innovativa,** pari ad € **16.500.000,00** : rispettivamente € 11.500.000,00 per "N.I.D.I." ed € 5.000.000,00 per "TECNONIDI",
    b. **Azione 1.4 - Interventi per la creazione e il consolidamento di start up innovative** pari ad € **14.705.882,35** per TECNONIDI,
    c. **Azione 1.9 - Interventi di ampliamento e consolidamento del sistema imprenditoriale delle PMI** pari ad **€ 27.927.896,91** per "N.I.D.I.".
3. di autorizzare la copertura finanziaria rinveniente dall'applicazione dell'avanzo di amministrazione presunto del presente provvedimento, pari a complessivi Euro 5.676.842,81, che assicura il rispetto dei vincoli di finanza pubblica vigenti e gli equilibri di Bilancio di cui al D.Lgs n.118/2011.
4. di autorizzare la variazione in termini di competenza e di cassa al Bilancio 2023 e Pluriennale 2023-2025, nonché al Documento Tecnico di accompagnamento ed al Bilancio Finanziario e Gestionale 2023-2025, approvato con DGR n. 27 del 24.01.23 ai sensi dell'art. 51, comma 2 lett. a), del D.Lgs. 118/2011 e ss.mm.ii come specificato nella relativa copertura finanziaria, al fine di dare copertura finanziaria agli Avvisi pubblici *"TecnoNidi"* e *"N.I.D.I. – Nuove Iniziative d'Impresa"* dell' importo complessivo pari ad € 59.133.779,26;
5. di autorizzare la Sezione Bilancio e Ragioneria ad operare, la variazione al Documento tecnico di accompagnamento e al Bilancio gestionale, secondo quanto riportato nella sezione "Copertura Finanziaria";
6. di approvare l'Allegato E/1 parte integrante del presente provvedimento, nella parte relativa alla variazione al Bilancio 2023-2025;
7. di incaricare la Sezione Bilancio e Ragioneria di trasmettere al Tesoriere regionale il prospetto di cui all'art. 10 comma 4 del D. Lgs n. 118/2011 conseguentemente all'approvazione della presente Deliberazione;
8. di autorizzare il Dirigente della Sezione Competitività in qualità di Responsabile delle Azioni **1.9 e 1.11**,

ad operare sui capitoli di entrata e di spesa del bilancio regionale e del presente provvedimento, la cui titolarità è in capo al Dirigente della Sezione Programmazione Unitaria in attuazione della DGR n. 609 del 03/05/2023.

9. di autorizzare la Dirigente della Sezione Ricerca e Relazioni Internazionali in qualità di Responsabile dell'**Azione 1.4** ad operare sui capitoli di entrata e di spesa del bilancio regionale e del presente provvedimento, la cui titolarità è in capo al Dirigente della Sezione Programmazione Unitaria in attuazione della DGR n. 609 del 03/05/2023.
10. di autorizzare la Dirigente della Sezione Ricerca e Relazioni Internazionali ad operare sui capitoli di entrata e di spesa di competenza della Sezione Competitività, Responsabile dell'**Azione 1.11**, e di delegare la stessa alla firma dei provvedimenti che prevedono l'accertamento e l'impegno delle risorse sull'Azione 1.11, fino all'importo di Euro 5.000.000,00 di cui alla copertura finanziaria del presente provvedimento;
11. di approvare l'Avviso di pre-informazione, che riporta le linee di indirizzo per la stesura dell'avviso *"TecnoNidi"*(Allegato 1), che sarà pubblicato sui siti istituzionali della Regione Puglia ai sensi dell'art 49, co. 2, del Reg. (UE)1060/2021;
12. di approvare l'Avviso di pre-informazione, che riporta le linee di indirizzo per la stesura dell'Avviso *"N.I.D.I. – Nuove Iniziative d'Impresa"*(Allegato 2), che sarà pubblicato sui siti istituzionali della Regione Puglia ai sensi dell'art 49, co. 2, del Reg. (UE)1060/2021.
13. di pubblicare il presente provvedimento nel Bollettino Ufficiale della Regione Puglia ai sensi della L.R. n. 18 del 15 giugno 2023, all'interno della "Sezione 3".

I sottoscritti attestano che il procedimento istruttorio loro affidato è stato espletato nel rispetto della vigente normativa regionale, nazionale ed europea, che non sussistono situazioni, anche potenziali, di conflitto di interessi ai sensi dell'art. 6 *bis* della L. n. 241/1990 e ss.mm.ii., dell'art. 7 del D.P.R. n. 62/2013 e dell'art 7 del Codice di comportamento dei dipendenti della Regione Puglia e che il presente schema di provvedimento è stato predisposto da:

Il Funzionario Istruttore
Nunzia Petrelli

Il Funzionario Istruttore
Valentina Laporta

Il Dirigente della Sezione Competitività
Giuseppe Pastore

La Dirigente della Sezione Ricerca e Relazioni internazionali
Silvia Visciano

Il Dirigente della Sezione Programmazione Unitaria
Pasquale Orlando

I sottoscritti Direttori non ravvisano la necessità di esprimere sulla proposta di delibera osservazioni, ai sensi del combinato disposto degli artt. 18 e 20 del DPGR n. 22/2021.

La Direttora del Dipartimento Sviluppo Economico
Gianna Elisa Berlingerio

Il Direttore Struttura Speciale Attuazione POR
Pasquale Orlando

L' Assessore allo Sviluppo Economico
Alessandro Delli Noci

L'Assessore al Bilancio e alla Programmazione
Raffaele Piemontese

LA GIUNTA REGIONALE

- udita la relazione e la conseguente proposta dell'Assessore allo Sviluppo Economico Alessandro Delli Noci, di concerto con l'Assessore alla Programmazione Unitaria Raffaele Piemontese;
- viste le sottoscrizioni posta in calce al presente provvedimento;
- a voti unanimi e palesi espressi nei modi di legge.

DELIBERA

1. di prendere atto di quanto esposto in narrativa che s'intende integralmente riportato, parte integrante ed essenziale della presente deliberazione;
2. di stanziare le risorse, a valere sul PR Puglia FESR – FSE+ 2021-2027, *OP1 - Competitività e Innovazione, - RSO1.1. Sviluppare e rafforzare le capacità di ricerca e di innovazione e l'introduzione di tecnologie avanzate (FESR) e RSO1.3.– "Rafforzare la crescita sostenibile e la competitività delle PMI e la creazione di posti di lavoro nelle PMI anche grazie agli investimenti produttivi"*, per assicurare la copertura finanziaria degli Avvisi pubblici di prossima pubblicazione *"TecnoNidi"* e *"N.I.D.I. – Nuove Iniziative d'Impresa",* come di seguito specificato:
    a. **Azione 1.11 - Interventi di accesso al credito e finanzia innovativa,** pari ad € **16.500.000,00** : rispettivamente € 11.500.000,00 per "N.I.D.I." ed € 5.000.000,00 per "TECNONIDI",
    b. **Azione 1.4 - Interventi per la creazione e il consolidamento di start up innovative** pari ad € **14.705.882,35** per TECNONIDI,
    c. **Azione 1.9 - Interventi di ampliamento e consolidamento del sistema imprenditoriale delle PMI** pari ad **€ 27.927.896,91** per "N.I.D.I.".
3. di autorizzare la copertura finanziaria rinveniente dall'applicazione dell'avanzo di amministrazione presunto del presente provvedimento, pari a complessivi Euro 5.676.842,81, che assicura il rispetto dei vincoli di finanza pubblica vigenti e gli equilibri di Bilancio di cui al D.Lgs n.118/2011.
4. di autorizzare la variazione in termini di competenza e di cassa al Bilancio 2023 e Pluriennale 2023-2025, nonché al Documento Tecnico di accompagnamento ed al Bilancio Finanziario e Gestionale 2023-2025, approvato con DGR n. 27 del 24.01.23 ai sensi dell'art. 51, comma 2 lett. a), del D.Lgs. 118/2011 e ss.mm.ii come specificato nella relativa copertura finanziaria, al fine di dare copertura finanziaria agli Avvisi pubblici *"TecnoNidi"* e *"N.I.D.I. – Nuove Iniziative d'Impresa"* dell' importo complessivo pari ad € 59.133.779,26;
5. di autorizzare la Sezione Bilancio e Ragioneria ad operare, la variazione al Documento tecnico di accompagnamento e al Bilancio gestionale, secondo quanto riportato nella sezione "Copertura Finanziaria";
6. di approvare l'Allegato E/1 parte integrante del presente provvedimento, nella parte relativa alla variazione al Bilancio 2023-2025;
7. di incaricare la Sezione Bilancio e Ragioneria di trasmettere al Tesoriere regionale il prospetto di cui all'art. 10 comma 4 del D. Lgs n. 118/2011 conseguentemente all'approvazione della presente Deliberazione;

8. di autorizzare il Dirigente della Sezione Competitività in qualità di Responsabile delle Azioni **1.9 e 1.11**, ad operare sui capitoli di entrata e di spesa del bilancio regionale e del presente provvedimento, la cui titolarità è in capo al Dirigente della Sezione Programmazione Unitaria in attuazione della DGR n. 609 del 03/05/2023.

9. di autorizzare la Dirigente della Sezione Ricerca e Relazioni Internazionali in qualità di Responsabile dell'**Azione 1.4** ad operare sui capitoli di entrata e di spesa del bilancio regionale e del presente provvedimento, la cui titolarità è in capo al Dirigente della Sezione Programmazione Unitaria in attuazione della DGR n. 609 del 03/05/2023.

10. di autorizzare la Dirigente della Sezione Ricerca e Relazioni Internazionali ad operare sui capitoli di entrata e di spesa di competenza della Sezione Competitività, Responsabile dell'**Azione 1.11**, e di delegare la stessa alla firma dei provvedimenti che prevedono l'accertamento e l'impegno delle risorse sull'Azione 1.11, fino all'importo di Euro 5.000.000,00 di cui alla copertura finanziaria del presente provvedimento;

11. di approvare l'Avviso di pre-informazione, che riporta le linee di indirizzo per la stesura dell'avviso *"TecnoNidi"*(Allegato 1), che sarà pubblicato sui siti istituzionali della Regione Puglia ai sensi dell'art 49, co. 2, del Reg. (UE)1060/2021;

12. di approvare l'Avviso di pre-informazione, che riporta le linee di indirizzo per la stesura dell'Avviso *"N.I.D.I. – Nuove Iniziative d'Impresa"*(Allegato 2), che sarà pubblicato sui siti istituzionali della Regione Puglia ai sensi dell'art 49, co. 2, del Reg. (UE)1060/2021.

13. di pubblicare il presente provvedimento nel Bollettino Ufficiale della Regione Puglia ai sensi della L.R. n. 18 del 15 giugno 2023, all'interno della "Sezione 3".

Il Segretario della Giunta
ANNA LOBOSCO

Il Presidente della Giunta
MICHELE EMILIANO

Allegato E/1

Allegato n. 8/1
al D.Lgs 118/2011

Allegato delibera di variazione del bilancio riportante i dati d'interesse del Tesoriere
data: …./…../……. n. protocollo …….
Rif. Proposta di delibera del CMP/DEL/2023/00017
SPESE

MISSIONE, PROGRAMMA, TITOLO		DENOMINAZIONE		PREVISIONI AGGIORNATE ALLA PRECEDENTE VARIAZIONE - DELIBERA N. …. - ESERCIZIO 2023	VARIAZIONI in aumento	VARIAZIONI in diminuzione	PREVISIONI AGGIORNATE ALLA DELIBERA IN OGGETTO - ESERCIZIO 2023
MISSIONE	***20***	***Fondi e accantonamenti***					
Programma	1	Fondo di riserva					
Titolo	1	Spese correnti	residui presunti				
			previsione di competenza				
			previsione di cassa			-5.676.842,81	
MISSIONE	***14***	***SVILUPPO ECONOMICO E COMPETITIVITÀ***					
Programma	5	Politica regionale unitaria per lo sviluppo economico e la competitività					
Titolo	2	Spese in conto capitale	residui presunti				
			previsione di competenza		59.133.779,26		
			previsione di cassa		59.133.779,26		
Totale Programma	**5**	Politica regionale unitaria per lo sviluppo economico e la competitività	**residui presunti**				
			previsione di competenza		59.133.779,26		
			previsione di cassa		59.133.779,26		
TOTALE MISSIONE	**14**	***SVILUPPO ECONOMICO E COMPETITIVITÀ***	**residui presunti**				
			previsione di competenza		59.133.779,26		
			previsione di cassa		59.133.779,26		
TOTALE VARIAZIONI IN USCITA			**residui presunti**				
			previsione di competenza		**59.133.779,26**		
			previsione di cassa		**59.133.779,26**	**-5.676.842,81**	
TOTALE GENERALE DELLE USCITE			**residui presunti**				
			previsione di competenza		**59.133.779,26**		
			previsione di cassa		**59.133.779,26**	**-5.676.842,81**	

ENTRATE

TITOLO, TIPOLOGIA		DENOMINAZIONE		PREVISIONI AGGIORNATE ALLA PRECEDENTE VARIAZIONE - DELIBERA N. …. - ESERCIZIO 2023	VARIAZIONI in aumento	VARIAZIONI in diminuzione	PREVISIONI AGGIORNATE ALLA DELIBERA IN OGGETTO - ESERCIZIO 2023
TITOLO	**0**	**Applicazione avanzo vincolato**					
Tipologia	0	Applicazione avanzo vincolato	residui presunti				
			previsione di competenza		5.676.842,81		
			previsione di cassa				
TOTALE TITOLO	**0**	**Applicazione avanzo vincolato**	**residui presunti**				
			previsione di competenza		5.676.842,81		
			previsione di cassa				
TITOLO	**IV**	**Entrate in conto capitale**					
Tipologia	200	Contributi agli investimenti	residui presunti	0,00	47.780.093,64		
			previsione di competenza	0,00	47.780.093,64		
			previsione di cassa	0,00			
TOTALE TITOLO	**IV**	**Entrate in conto capitale**	**residui presunti**	**0,00**			
			previsione di competenza	**0,00**	47.780.093,64		
			previsione di cassa	**0,00**	47.780.093,64		
TOTALE VARIAZIONI IN ENTRATA			**residui presunti**	**0,00**			
			previsione di competenza	**0,00**	**53.456.936,45**		
			previsione di cassa	**0,00**	**47.780.093,64**		
TOTALE GENERALE DELLE ENTRATE			**residui presunti**	**0,00**			**0,00**
			previsione di competenza	**0,00**	**53.456.936,45**		**0,00**
			previsione di cassa	**0,00**	**47.780.093,64**		**0,00**

TIMBRO E FIRMA DELL'ENTE
Responsabile del Servizio Finanziario / Dirigente responsabile della spesa

Giuseppe
Pastore
04.08.2023
14:34:48
GMT+01:00

Allegato 1

TECNONIDI (Aiuti alle piccole imprese che intendono avviare o sviluppare piani di investimento a contenuto tecnologico) - Regione Puglia

Finalità

L'Avviso TecnoNidi è rivolto alle piccole imprese innovative che, nel territorio della Regione Puglia, intendono avviare o sviluppare piani di investimento a contenuto tecnologico, contribuendo così ad aumentare la competitività, l'occupazione e il benessere in Europa, con un contributo a fondo perduto e un prestito rimborsabile sulle spese per investimenti, con un ulteriore contributo a fondo perduto per le spese di gestione sostenute nei primi 12 mesi di attività.

L'iniziativa rende operative:

- le disposizioni previste dal PR Puglia FESR FSE+ 2021-2027 approvato con Decisione di Esecuzione della Commissione C (2022) 8461 del 17/11/2022 che approva il programma "Programma Regionale Puglia FESR-FSE+ 2021-2027" per il sostegno a titolo del Fondo europeo di Sviluppo Regionale e del Fondo Sociale Europeo Plus nell'ambito dell'obiettivo "Investimenti a favore dell'occupazione e della crescita" e della quale la Giunta regionale ha preso atto con Deliberazione N. 1812 del 07/12/2022 pubblicata sul Bollettino Ufficiale della Regione Puglia n. 8 del 20/01/2023;
- gli indirizzi della strategia di specializzazione S3 "Strategia regionale per la specializzazione intelligente" - Smart Puglia 2030 -, approvata dalla Giunta regionale il 27 aprile 2022 con deliberazione n. 569 pubblicata sul Bollettino Ufficiale della Regione Puglia n. 65 del 13 giugno 2022;
- le disposizioni del Reg. (UE) 2023/1315 del 23 giugno 2023 recante modifica del regolamento (UE) n. 651/2014 che dichiara alcune categorie di aiuti compatibili con il mercato interno in applicazione degli articoli 107 e 108 del trattato e del regolamento UE 2022/2473, pubblicato nella Gazzetta ufficiale dell'Unione europea L 167/44 30.6.2023.

Tipologia di attività agevolabili

Le iniziative proposte, con investimenti previsti per la valorizzazione industriale del contenuto innovativo nel range di spesa 25.000 - 250.000 euro, devono essere riconducibili ad una delle aree di innovazione individuate nella Strategia regionale per la specializzazione intelligente - Smart Puglia 2030 e di seguito riportate:

Area di innovazione prioritaria	Aree di Innovazione
Manifattura sostenibile	▪ Nuovi materiali ▪ Connettività avanzata

	▪ Intelligenza artificiale ▪ Realtà Virtuale ed interfacce uomo-macchina avanzate ▪ Automazione e robotica ▪ Sensoristica ▪ Elettrificazione dei sistemi di propulsione ▪ Sistemi di propulsione ibridi e combustibili alternativi ▪ Connettività avanzata ▪ Intelligenza artificiale ▪ Realtà Virtuale ed interfacce uomo-macchina avanzate ▪ Tecnologie e applicazioni dei sistemi a guida autonoma e a pilotaggio remoto ▪ Tecnologie di fabbricazione aeronautica ▪ Microsatelliti e servizi spaziali ▪ Transizione ecologica ▪ Qualità, tracciabilità e sicurezza alimentare ▪ Nutraceutica ▪ Agricoltura intelligente ▪ Tutela delle produzioni locali ▪ Efficienza energetica negli edifici ▪ Eco-progettazione applicata ai mobili e agli elementi di arredo ▪ Casa intelligente e sicura ▪ Nuovi tessuti e applicazioni ▪ Sostenibilità ambientale e circolarità dei prodotti
Salute dell'uomo e dell'ambiente	▪ Salute digitale ▪ Medicina predittiva, personalizzata e di precisione ▪ Diagnostica avanzata ▪ Sistemi medicali ▪ Tecnologie per la riabilitazione, l'invecchiamento attivo e ambient assisted living ▪ Telemedicina ▪ Dispositivi medici e farmaci innovativi ▪ Monitoraggio ambientale ▪ Recupero ambientale ▪ Recupero, riciclo e valorizzazione rifiuti ▪ Gestione intelligente dei sistemi energetici ▪ Tecnologie per l'energia e l'efficienza energetica
Comunità digitali, creative e inclusive	▪ Fruizione eventi culturali ▪ Gestione intelligente dei beni culturali ▪ Turismo intelligente e sostenibile ▪ Sviluppo di nuovi contenuti e servizi innovativi connessi ▪ Logistica di ultimo miglio green ▪ Logistica intelligente ▪ Sicurezza informatica e privacy ▪ Cloud Computing ▪ Big data e data fusion ▪ Intelligenza artificiale ▪ Informatica sanitaria ▪ Open science

ed alle "Priorità tecnologiche ed alle tecnologie chiave abilitanti" (Kets).

Beneficiari

Possono richiedere l'agevolazione imprese riconducibili ad una delle seguenti tipologie:

a) regolarmente costituite ed iscritte al registro delle Start-up innovative istituito ai sensi del D.L. 18 ottobre 2012, n. 179, convertito in Legge n. 221 del 18/12/2012;
b) che hanno sostenuto costi di ricerca e sviluppo che rappresentino almeno il 10% del totale dei costi di esercizio in almeno uno dei tre anni precedenti la concessione dell'aiuto oppure, nel caso di una start-up senza dati finanziari precedenti, nella revisione contabile dell'esercizio finanziario in corso, come certificato da un revisore dei conti esterno, ovvero poter dimostrare attraverso una valutazione eseguita da un esperto esterno, che in un futuro prevedibile svilupperà prodotti, servizi o processi nuovi o sensibilmente migliorati rispetto allo stato dell'arte nel settore interessato e che comportano un rischio di insuccesso tecnologico o industriale ;

c) possono dimostrare di rientrare in una delle previsioni di cui alle lettere c) e d) del punto 80 dell'art. 2 del Regolamento UE 2023/1315.

Programmi di investimento

Sono ammissibili le spese per investimenti riconducibili alle seguenti categorie:

- macchinari, impianti di produzione e attrezzature varie, arredi, nonché automezzi nei casi in cui gli stessi siano di tipo commerciale, purché dimensionati all'effettiva produzione, identificabili singolarmente e a servizio esclusivo dell'unità produttiva oggetto delle agevolazioni;
- opere edili e assimilate;
- le spese in attivi immateriali legate ad investimenti in software, trasferimento di tecnologie mediante acquisizione di licenze di sfruttamento o di conoscenze tecniche brevettate o non brevettate.

Sono ammissibili i costi di funzionamento riconducibili alle seguenti categorie:

- personale dipendente, con vincolo di subordinazione;
- locazione di immobili;
- utenze;
- polizze assicurative;
- canoni ed abbonamenti per l'accesso a banche dati, per servizi software, servizi "cloud", servizi informativi, housing, registrazione di domini Internet, servizi di posizionamento sui motori di ricerca, acquisto di spazi per campagne di Web Marketing, Keywords Advertising, Social, Brand Awareness e Reputation;
- servizi di personalizzazione di siti Internet;
- servizi di consulenza in materia di innovazione;
- servizi di sostegno all'innovazione;
- servizi di consulenza finalizzati all'adozione ex novo di un sistema di gestione ambientale, di certificazione di prodotto, di gestione della responsabilità sociale di impresa e di rendicontazione etico-sociale, rispondenti a standard internazionali;
- locazione e allestimento dello stand in occasione della prima partecipazione ad una fiera specializzata.

Forma dell'aiuto

Combinazione di contributo a fondo perduto e mutuo a tasso agevolato.

Intensità delle agevolazioni

I piani di investimento agevolabili devono essere finalizzati all'introduzione di nuove soluzioni produttive/di servizi per la valorizzazione economica di risultati di conoscenze acquisite e delle attività del sistema della ricerca pubblica e privata.
L'importo complessivo del progetto imprenditoriale dovrà essere compreso tra 25.000,00 e 350.000,00 Euro, di cui massimo 250.000,00 euro destinati ai costi di investimento e massimo 100.000,00 euro destinati ai costi di funzionamento.
Il valore minimo delle spese destinate all'acquisizione di attivi materiali ed immateriali è pari ad € 25.000.

La misura TecnoNidi prevede, la concessione delle seguenti agevolazioni:

- Un'agevolazione in conto impianti, non superiore ad € 200.000,00, pari all'80% degli investimenti ammissibili costituita da:
  - una sovvenzione pari al 40% del totale degli investimenti ammissibili;
  - un prestito rimborsabile pari al 40% del totale degli investimenti ammissibili.
- Un'agevolazione in conto esercizio, sotto forma di sovvenzione e di importo non superiore ad € 80.000,00, pari all'80% delle spese di funzionamento ammissibili.

Fonte di finanziamento

PR Puglia FESR FSE+ 2021-2027.

Priorità:	**1. Competitività e innovazione**
Obiettivo strategico	RSO1.1. Sviluppare e rafforzare le capacità di ricerca e di innovazione e l'introduzione di tecnologie avanzate (FESR)
Azione	**Titolo Azione 1.4 "Interventi per la creazione e il consolidamento di start up innovative", per € 14.705.882,35** **Titolo Azione 1.11 "Interventi di accesso al credito e finanza innovativa", per € 5.000.000,00**

Apertura procedura (data inizio presentazione domande)

Secondo semestre 2023.

Modalità di valutazione

L'istanza di accesso alle agevolazioni è preceduta dalla presentazione di una domanda preliminare, redatta e inviata unicamente in via telematica, attraverso la procedura on line disponibile sul portale www.sistema.puglia.it alla sezione "TECNONIDI".
Le domande sono sottoposte ad una valutazione diretta ad accertarne l'esaminabilità mediante la verifica della completezza e conformità formale, nonché della sussistenza dei requisiti minimi richiesti dall'Avviso. Durante la verifica di esaminabilità le domande preliminari saranno sottoposte al giudizio di esperti indipendenti, finalizzato a valutare la possibilità per il soggetto proponente di sviluppare in un futuro prevedibile prodotti, servizi o processi nuovi o sensibilmente migliorati rispetto allo stato dell'arte nel settore interessato.

Al fine di pervenire alla definitiva formulazione dell'istanza di accesso alle agevolazioni, è previsto un colloquio di approfondimento. Nel corso del colloquio, l'impresa proponente dovrà illustrare una presentazione "pitch" del progetto. Le istanze di accesso alle agevolazioni vengono istruite secondo l'ordine cronologico di deposito e sono sottoposte ad un esame di ammissibilità.

Giuseppe
Pastore
04.08.2023
14:34:48
GMT+01:00

Allegato 2

NIDI (Nuove Iniziative di Impresa) - Regione Puglia

Finalità

L'Avviso NIDI – Nuove iniziative d'impresa è rivolto ad offrire un aiuto per l'avvio di una nuova impresa con un contributo a fondo perduto e un prestito rimborsabile sulle spese per investimenti, con un ulteriore contributo a fondo perduto per le spese di gestione sostenute nei primi mesi di attività.

L'iniziativa rende operative:

- le disposizioni previste dal PR Puglia FESR FSE+ 2021-2027 approvato con Decisione di Esecuzione della Commissione C (2022) 8461 del 17/11/2022 che approva il programma "Programma Regionale Puglia FESR-FSE+ 2021-2027" per il sostegno a titolo del Fondo europeo di Sviluppo Regionale e del Fondo Sociale Europeo Plus nell'ambito dell'obiettivo "Investimenti a favore dell'occupazione e della crescita" e della quale la Giunta regionale ha preso atto con Deliberazione N. 1812 del 07/12/2022 pubblicata sul Bollettino Ufficiale della Regione Puglia n. 8 del 20/01/2023;
- gli obiettivi strategici della strategia regionale per la Parità di Genere come definiti nell'ambito dell'Agenda di Genere (D.G.R. 1466 del 15 settembre 2021).

Tipologia di attività agevolabili

Con lo strumento è possibile avviare una nuova impresa nei seguenti settori:

- manifatturiero,
- costruzioni ed edilizia,
- riparazione di autoveicoli e motocicli,
- affittacamere e bed & breakfast,
- ristorazione con e senza cucina,
- servizi di informazione e comunicazione,
- attività professionali, scientifiche e tecniche,
- agenzie di viaggio,
- servizi di supporto alle imprese,
- istruzione,
- sanità e assistenza sociale non residenziale,
- attività artistiche, sportive, di intrattenimento e divertimento (sono escluse le attività delle lotterie, scommesse e case da gioco),
- attività di servizi per la persona,
- commercio elettronico;
- commercio (per le sole imprese confiscate).

Beneficiari

L'avviso è rivolto a:

- chi intende avviare una nuova attività e non ha ancora costituito l'impresa;
- imprese costituite da meno di 6 mesi;
- imprese, pur se costituite da più di 6 mesi, che si configurino come:

- passaggio generazionale;
- rilevamento di impresa in crisi o di impresa confiscata da parte dei dipendenti;
- cooperative sociali assegnatarie di beni immobili confiscati;
- beneficiarie della misura "PIN – Pugliesi Innovativi.

Le iniziative d'Impresa dovranno ricadere in una delle seguenti fattispecie:

- **Compagini Giovanili**, da costituirsi in forma di società, partecipate interamente da giovani con età compresa tra i 18 e i 35 anni alla data della domanda preliminare e composte per almeno il 50% (del capitale e del numero di soci), da soggetti che non siano: dipendenti di altre imprese con contratto a tempo indeterminato superiore alle 20 ore settimanali, pensionati, titolari o amministratori di altra impresa;

•**Imprese Femminili**, in forma di impresa individuale o di società, partecipate interamente da donne di età superiore a 18 anni e composte per almeno il 50% (del capitale e del numero di soci), da soggetti che non siano: dipendenti di altre imprese con contratto a tempo indeterminato per oltre 20 ore settimanali, pensionati, titolari o amministratori di altra impresa;

•**Nuove Imprese**, partecipate per almeno il 50% (del capitale e del numero di soci), da soggetti svantaggiati appartenenti ad almeno una delle seguenti categorie:

a) giovani con età tra18 anni e 35 anni;
b) donne di età superiore a 18 anni;
c) soggetti che non abbiano avuto rapporti di lavoro subordinato nell'ultimo mese;
d) persone in procinto di perdere un posto di lavoro;
e) titolari di partita IVA non iscritti al registro delle imprese che, nei 12mesi antecedenti la presentazione della domanda telematica preliminare, abbiano emesso fatture per un imponibile inferiore a 15.000 Euro;
f) soci lavoratori ed amministratori di cooperative sociali assegnatarie di beni immobili confiscati;
g) soci e amministratori delle imprese, costituite in forma di società, che abbiano firmato l'atto di impegno e regolamentazione dei rapporti nell'ambito del progetto finanziato dall'Avviso pubblico "PIN – Pugliesi Innovativi".

•**Imprese Turistiche** in possesso dei medesimi requisiti previsti per le Nuove Imprese.

Programmi di investimento

Le spese di **investimento** che è possibile finanziare sono:

• macchinari di produzione, impianti, attrezzature varie e automezzi di tipo commerciale;
• programmi informatici non personalizzati;
• opere edili e assimilate.

Per le sole Compagini Giovanili e le Imprese Femminili sono inoltre ammissibili:

• sviluppo di piattaforme B2B e B2C, sistemi di e-commerce proprietari e app mobile, nella misura massima di € 5.000.

Le Imprese Turistiche devono realizzare investimenti in almeno due delle seguenti ulteriori tipologie di investimento sostenibile e innovativo:

• strumenti tecnologici connessi all'attività e finalizzati all'innovazione dei processi organizzativi e dei servizi per gli ospiti;
• sviluppo di piattaforme e app mobile, anche per la gestione di sistemi di prenotazione elettronica, nella misura massima di € 5.000;
• interventi per migliorare l'accessibilità della struttura alle persone con disabilità;
• mezzi di locomozione sostenibile destinati agli ospiti.

Per le Imprese Turistiche, le spese per opere edili e di ristrutturazione (che comprendono anche gli infissi, gli impianti elettrici, termo-idraulici, di condizionamento e climatizzazione centralizzati, telefonici e telematici, di produzione di energia, piscine, strutture prefabbricate e amovibili e spese di sistemazione del suolo) sono complessivamente ammissibili entro il limite del 20% dell'importo dell'investimento ammissibile in altri attivi.

E' possibile finanziare le seguenti spese di gestione:

• materie prime, semilavorati, materiali di consumo;

• locazione di immobili o affitto apparecchiature di produzione;
• utenze: energia, acqua, riscaldamento, telefoniche e connettività;
• premi per polizze assicurative;
• canoni ed abbonamenti per l'accesso a banche dati, per servizi software, servizi "cloud", servizi informativi, housing, registrazione di domini Internet, servizi di posizionamento sui motori di ricerca, acquisto di spazi per campagne di Web Marketing; servizi di personalizzazione di siti Internet acquisiti da impresa operante nel settore della produzione di software, consulenza informatica e attività connesse;
• spese per l'acquisto di dispositivi di protezione individuale e collettiva.

Forma dell'aiuto

Combinazione di contributo a fondo perduto, assistenza rimborsabile e mutuo a tasso agevolato.

Intensità delle agevolazioni

Per le nuove attività e per le imprese già esistenti beneficiarie della misura "PIN – Pugliesi Innovativi", l'investimento proposto può avere un valore compreso tra 10mila e 150mila euro, con agevolazione che varia al crescere del valore dell'investimento.
Agevolazione pari al 100%
per investimenti compresi tra 10mila e 50mila euro.
Agevolazione pari al 90% (100% per le sole imprese femminili)
per investimenti compresi tra 50mila e 100mila euro.
Agevolazione pari al 80%
per investimenti compresi tra 100mila e 150mila euro.
L'agevolazione è costituita da:
• un contributo a fondo perduto pari al 50% del totale degli investimenti agevolati;
• un prestito rimborsabile pari al 50% del totale degli investimenti agevolati (ridotto al 25% per Compagini Giovanili ed Imprese Femminili);
• per Compagini Giovanili ed Imprese Femminili un aiuto nella forma dell'assistenza rimborsabile pari al 25% del totale degli investimenti agevolati.
Le spese di gestione vengono agevolate al 100% sino ad un massimo di 10mila euro. Tale importo massimo vale per ogni progetto. Per le Compagini Giovanili e le Imprese Femminili è previsto un contributo aggiuntivo pari ad € 5.000,00 per spese in servizi informatici.

Per le iniziative in continuità con imprese pre-esistenti (passaggio generazionale, rilevamento di impresa in crisi, rilevamento di impresa confiscata, cooperative sociali assegnatarie di beni immobili confiscati) è possibile prevedere programmi di investimento fino ad € 250.000,00.
L'agevolazione, somma di sovvenzione (fondo perduto) e mutuo agevolato, varia al crescere del valore dell'investimento.
Agevolazione pari al 100%
per investimenti compresi tra 10mila e 50mila euro.
Agevolazione pari al 90%
per investimenti compresi tra 50mila e 100mila euro.
Agevolazione pari al 80%
per investimenti compresi tra 100mila e 250mila euro.
Le spese di gestione vengono agevolate al 100% sino ad un massimo di 20mila euro. Tale importo massimo vale per ogni progetto.
Per tutte le iniziative agevolate, il prestito rimborsabile è erogato nella forma di mutuo della durata di 60 mesi (84 mesi per mutui superiori ad €60.000,00), con tasso fisso pari a 0,00%.

Per le compagini giovanili e le imprese femminili, il prestito sarà pari al 25% del totale degli investimenti agevolati e il restante 25% sarà costituito da un aiuto nella forma dell'assistenza rimborsabile. Ai beneficiari che saranno in regola con la restituzione delle rate del piano di ammortamento prima della scadenza della 31a rata e che avranno adempiuto alla corretta dimostrazione di spesa sarà riconosciuta una premialità di importo pari alla somma delle 30 rate dell'assistenza rimborsabile. Tale premialità, pari al 25% dell'importo agevolato, sarà concessa mediante l'integrale abbuono delle 30 rate restanti.

Fonte di finanziamento

PR Puglia FESR FSE+ 2021-2027.

Priorità:	**1. Competitività e innovazione**
Obiettivo strategico	RSO1.1. Sviluppare e rafforzare le capacità di ricerca e di innovazione e l'introduzione di tecnologie avanzate (FESR)
Azione	**Titolo Azione 1.9 "Interventi di ampliamento e consolidamento del sistema imprenditoriale delle PMI" per, € 27.927.896,91** **Titolo Azione 1.11 "Interventi di accesso al credito e finanza innovativa", per € 11.500.000,00**

Apertura procedura (data inizio presentazione domande)

Secondo semestre 2023.

Modalità di valutazione

Gli interventi da agevolare sono selezionati con procedura valutativa a sportello (art. 5 comma 3 del D.Lgs n. 123/1998 e ss.mm.ii.).

Le domande devono essere inoltrate unicamente in via telematica attraverso il portale www.sistema.puglia.it; il portale prevede una sezione dedicata a NIDI che deve essere utilizzata per compilare la domanda preliminare che descrive le caratteristiche tecniche ed economiche del progetto, i profili dei soggetti proponenti, l'ammontare e le caratteristiche degli investimenti e delle spese previste.

La domanda preliminare viene formalizzata in istanza di accesso alle agevolazioni del Fondo, formalizzata e sottoscritta durante un colloquio di tutoraggio, in cui viene valutata la fattibilità del progetto rispetto alle competenze maturate dall'impresa e alle prospettive di mercato, e vengono assistiti i proponenti nella definizione del programma di investimenti al fine di pervenire alla formulazione della definitiva istanza di agevolazione. A conclusione dell'iter istruttorio viene adottato il provvedimento di concessione delle agevolazioni ovvero di inammissibilità.

REGIONE PUGLIA
SEZIONE BILANCIO RAGIONERIA PARERE DI REGOLARITA' CONTABILE
(D. Lgs. n. 118/11 e s.m.i.)

UFFICIO	TIPO	ANNO	NUMERO	DATA
CMP	DEL	2023	17	07.08.2023

PR PUGLIA FESR-FSE+2021-2027. ASSE I # AZ. 1.11 - AZ. 1.4 - AZ. 1.9. - VARIAZIONE AL BILANCIO DI PREVISIONE 2023 E PLURIENNALE 2023-2025 AI SENSI DELL'ART. 51, COMMA 2 DEL D. LGS N. 118/2011 E SS.MM.II. - APPROVAZIONE AVVISI DI PRE # INFORMAZIONE"TECNONIDI" E "N.I.D.I. # NUOVE INIZIATIVE D'IMPRESA".

Si esprime: PARERE DI REGOLARITA'CONTABILE POSITIVO
LR 28/2001 art. 79 Comma 5

Responsabile del Procedimento

PO - PAOLINO GUARINI

Paolino Guarini

Dir

DR. NICO JINO

Firmato digitalmente da
NICOLA PALADINO
C = IT

REGIONE PUGLIA - SEZIONE BILANCIO E RAGIONERIA

Atti regionali

DECRETO DEL PRESIDENTE DELLA GIUNTA REGIONALE 4 agosto 2023, n. 371
Nomina del Direttore Generale dell'ADISU Puglia - ex art. 14 l.R. 27 giugno 2007.

IL PRESIDENTE DELLA GIUNTA REGIONALE

VISTO l'art. 42 dello Statuto della regione Puglia approvato con legge regionale 12 maggio 2004, n. 7.
VISTA la legge regionale n. 18 del 27 giugno 2007 che detta le "Norme in materia di Diritto agli Studi dell'Istruzione Universitaria e dell'Alta Formazione" nella Regione Puglia, in particolare, il comma 1 dell'art. 14 che prevede che il Direttore Generale dell'Agenzia è nominato con Decreto motivato del Presidente della Giunta regionale, a seguito di Avviso pubblico.
VISTA la DGR n. 1200 del 09/08/2022 *"Criteri per la selezione e la nomina del Direttore Generale dell'ADISU Puglia di cui all'art. 14 della L.R.18/2007".*

VISTO l'Atto Dirigenziale del Servizio Reclutamento e contrattazione della Sezione Personale n. AD 106/DIR/2022/01157 "Avviso pubblico per l'acquisizione di candidature per la formazione di un elenco di idonei alla nomina di Direttore Generale Agenzia per il Diritto agli Studi Universitari per la Regione Puglia ADISU Puglia".
VISTO l'Atto Dirigenziale del Dipartimento Politiche del Lavoro, Istruzione e Formazione n. AD 014/DIR/2023/00003 con cui è stata nominata la Commissione per l'accertamento del possesso dei requisiti di idoneità dei soggetti da inserire in una lista di idonei alla nomina di Direttore Generale dell'ADISU, composta da n. 3 dirigenti e da un dipendente della Sezione Istruzione e Università con compiti di segretario.
VISTA la nota prot. 2405 del 23.03.2023, con la quale il Presidente della Commissione ha comunicato di aver concluso la procedura di valutazione.
VISTO il verbale della Commissione con l'elenco dei candidati risultati idonei, le schede riscontro dei requisiti di ammissibilità e sulle cause di esclusione, nonché i curricula presentati dai candidati.

CONSIDERATO CHE con DGR n.976 del 10/07/2023 su indicazione dell'Assessore al ramo la Giunta regionale, ai sensi dell'art. 4 del citato Avviso pubblico, ha designato il Dott. Vincenzo Melilli quale Direttore Generale di Adisu Puglia.
La suddetta DGR n. 976 del 10/07/2023 dispone che: ai sensi dell'art.8 della DGR n. 24/2017, le dichiarazioni sulla insussistenza di cause di inconferibilità e di incompatibilità di cui al d.lgs. 8 aprile 2013, n. 39, rese da parte del suddetto designato, saranno acquisite prima della adozione del su citato Decreto del Presidente della Giunta regionale e di incaricare, ai sensi dell'art. 15, comma 1, dello stesso D.Lgs. 39/2013, il Responsabile per la Prevenzione della Corruzione dell'Agenzia per il diritto allo Studio Universitario della Regione Puglia (ADISU Puglia) di effettuare le verifiche sulle dichiarazioni di inconferibilità e incompatibilità, informando tempestivamente degli esiti le competenti strutture regionali.

DATO ATTO CHE sono state acquisite le dichiarazioni di insussistenza delle cause di inconferibilità e incompatibilità ai sensi del D.lgs. n. 39 del 2013.

ACCLARATA la propria competenza ai sensi dell'art. 14 della L.R. 18/2007 e valutato che il dott. Vincenzo Melilli è in possesso dei requisiti specifici di specializzazione e dei titoli di studio stabiliti dalla normativa di settore, nonché dei requisiti di professionalità, onorabilità ed esperienza tali da consentire il perseguimento delle finalità assegnate all'ADISU-PUGLIA ai sensi dell'art.1 della L.r. n.18 del 2007.

RICHIAMATO il comma 3 del predetto art. 14 che così dispone: *"il rapporto di lavoro del direttore generale è disciplinato con contratto di natura privatistica in via esclusiva e a tempo pieno, fissato dal Consiglio di amministrazione dell'Agenzia della durata di tre anni, rinnovabile per la stessa durata una sola volta. Il trattamento economico riservato al direttore generale ha come riferimento e non può superare quello previsto per i dirigenti regionali di area o dell'equivalente struttura apicale".*

PRESO ATTO di quanto disposto all'art. 2 dell'avviso pubblico sulla posizione di lavoro, natura e durata dell'incarico, trattamento economico ed incompatibilità.

D E C R E T A

1) **DI NOMINARE** con decorrenza dal 01/09/2023, per le motivazioni sopra evidenziate e che si intendono integralmente riportate, Direttore generale dell'ADISU-PUGLIA il dott. Vincenzo Melilli, nato a (*omissis*).
2) **DI DARE ATTO CHE** sono state acquisite le dichiarazioni di insussistenza delle cause di inconferibilità e incompatibilità ai sensi del D.lgs. n. 39 del 2013.
3) **DI DARE ATTO** che, ai sensi dell'art. 14 c.3 della L.R. 18/2007, il rapporto di lavoro del direttore generale è disciplinato con contratto di natura privatistica in via esclusiva e a tempo pieno, fissato dal Consiglio di amministrazione dell'Agenzia, della durata di tre anni, rinnovabile per la stessa durata una sola volta. Il trattamento economico riservato aI direttore generale ha come riferimento e non può superare quello previsto per i dirigenti regionali di area o dell'equivalente struttura apicale.
4) **DI DARE ATTO** che il su citato incarico non è delegabile.
5) **DI DARE ATTO** che il presente decreto non comporta oneri aggiuntivi presenti o futuri a carico del bilancio regionale.
6) **DI DISPORRE** che il presente decreto sia notificato, a cura della Sezione Istruzione e Università, all'interessato, e trasmesso al presidente dell'ADISU Puglia, al Gabinetto del Presidente della Giunta regionale e al Responsabile per la Prevenzione, Corruzione e Trasparenza.
7) **DI PUBBLICARE** il presente atto sul B.U.R.P. e sul sito istituzionale della Regione Puglia, dando atto che sarà inserito nella Raccolta Ufficiale dei Decreti del Presidente.

Bari, addì 4 agosto 2023

EMILIANO

DECRETO DEL PRESIDENTE DELLA GIUNTA REGIONALE 8 agosto 2023, n. 372

L.R. 30/9/2004, n. 15 e s.m.i.. Fondazione Casa di Riposo "Gesù e Maria" con sede in Vieste (FG). Nomina di quattro membri del Consiglio di Amministrazione.

IL PRESIDENTE DELLA GIUNTA REGIONALE

Vista La Legge Regionale n.15/2004 e s.m.i. "Riforma delle Istituzioni di Assistenza e beneficenza (IPAB) e disciplina delle aziende pubbliche dei servizi alle persone", col relativo Regolamento di attuazione n.1/2008, ha dato avvio al processo di trasformazione delle IPAB Pugliesi;

Vista la proposta a firma dell'Assessore al ramo come predisposta dalla competente Struttura regionale;

Considerato che:

- la Dirigente del Servizio Sistema Integrato Servizi Sociali (già Dirigente del Servizio Politiche di Benessere Sociale e Pari opportunità), con Determina n. 377 del 18/05/2010 accoglieva l'istanza di1:rasformazione in Fondazione dell'I.P.A.B. "Opera Pia Mendicicomio Gesù e Maria", con sede in Vieste (FG), approvando contestualmente la bozza di atto costitutivo e il nuovo statuto, disponendo la cancellazione dell'Ente dall'elenco delle IPAB;

- la Dirigente ad interim della Sezione Politiche di Benessere Sociale e Pari Opportunità, con Determina n. 179 del 13/02/2012 concedeva il nulla osta al riconoscimento della personalità giuridica di diritto privato mediante l'iscrizione nel registro delle persone giuridiche di diritto privato ex DPR N. 361/2000, della Fondazione suddetta;

- ai sensi dell'art. 10, dello Statuto della Fondazione Casa di Riposo "Gesù e Maria", il Consiglio di amministrazione è composto da cinque componenti, compreso il Presidente, di cui quattro nominati dalla Regione Puglia su terne presentate dalle locali associazioni sindacali legalmente riconosciute ed uno, necessariamente sacerdote, designato dall'Ordinario Diocesano dell'arcidiocesi di Manfredonia-Vieste-San Giovanni Rotondo, scelti tutti tra i residenti del Comune di Vieste da almeno sei anni;

- con Decreto del Presidente della Giunta Regionale n. 566 del 22/04/2016 venivano nominati quattro componenti del Consiglio di amministrazione della Fondazione;

Rilevato che:

- ai sensi dell'art. 11 dello statuto, i membri del Cda durano in carica per un periodo di quattro anni dalla data di nomina. La loro funzione è svolta gratuitamente. In caso di ritardo nelle designazioni, i membri scaduti restano in carica sino alla designazione dei successivi;
- a norma dell'art. 10 del richiamato Statuto, i membri del Consiglio di amministrazione della Fondazione devono essere in possesso dei requisiti di rispettabilità e onorabilità di cui all'art. 15, comma 5, della legge n. 108 del 7.3.1996 e successive modificazioni;

Atteso che la Fondazione Casa di Riposo "Gesù e Maria", con nota n. 14 del 26 maggio 2022 trasmessa alla Scrivente Sezione, comunicava le decisioni prese dalle locali associazioni sindacali legalmente riconosciute con indicazione delle terne dei nominativi, tra cui designare i quattro componenti di nomina Regionale ed altresì con la medesima nota comunicava la designazione del rappresentate dell'Arcidiocesi Manfredonia - Vieste - San Giovanni Rotondo nella persona dell'Ordinario Diocesano, Sac. Clemente Giuseppe;

Richiamata la D.G.R. n. 24 del 24.01.2017 "Misure Organizzative per la prevenzione della corruzione e per la Trasparenza" Linee Guida per il conferimento da parte della Regione di incarichi in Enti, istituzioni, organismi di diritto pubblico e privato;

Ritenuto, pertanto, di dover procedere alla nomina di quattro componenti del Consiglio di Amministrazione

della Fondazione, in virtù delle motivazioni su esposte.

DECRETA:

1. Il sig. MATTEO VARO, di cui è assunta la prescritta dichiarazione di non inconferibilità di cui al D.Lgs. n. 39/2013, nominato componente del Consiglio di Amministrazione della Fondazione Casa di Riposo "Gesù e Maria", con sede in Vieste (FG);
2. la sig.ra GIUSEPPINA FALCONE, di cui è assunta la prescritta dichiarazione di non inconferibilità di cui al D.Lgs. n. 39/2013, è nominata componente del Consiglio di Amministrazione della Fondazione Casa di Riposo "Gesù e Maria", con sede in Vieste (FG);
3. il sig.GIOVANNI LA TOSA, di cui è assunta la prescritta dichiarazione di non inconferibilità di cui al D.Lgs. n. 39/2013, è nominato componente del Consiglio di Amministrazione della Fondazione Casa di Riposo "Gesù e Maria", con sede in Vieste (FG);
4. il sig. VINCENZO BUA, di cui è assunta la prescritta dichiarazione di non inconferibilità di cui al D.Lgs. n. 39/2013, è nominato componente del Consiglio di Amministrazione della Fondazione Casa di Riposo "Gesù e Maria", con sede in Vieste (FG);
5. Che gli stessi producano all'atto dell'insediamento e trasmettano alla Scrivente Sezione Inclusione Sociale Attiva dichiarazione di non versare in alcuna delle condizioni di incompatibilità di cui al D.Lgs. n. 39/2013;
6. Il presente decreto è dichiarato esecutivo e sarà pubblicato sul BURP della Regione Puglia;
7. Avverso il presente provvedimento è esperibile ricorso al TAR entro 60 giorni dalla notifica;
8. La Sezione Inclusione Sociale Attiva è incaricata di notificare il presente provvedimento ai soggetti interessati.

Bari, addì 8 agosto 2023

EMILIANO

DECRETO DEL PRESIDENTE DELLA GIUNTA REGIONALE 8 agosto 2023, n. 373

Legge regionale 30 settembre 2004. n. 15 e s.m.i.. Azienda di Servizi alla Persona "Vittorio Emanuele II" con sede in Trani (BT). Proroga Commissario Straordinario.

IL PRESIDENTE DELLA GIUNTA REGIONALE

Vista La Legge Regionale n.15/2004 e s.m.i. "Riforma delle Istituzioni di Assistenza e beneficenza (IPAB) e disciplina delle aziende pubbliche dei servizi alle persone", col relativo Regolamento di attuazione n.1/2008, ha dato avvio al processo di trasformazione delle IPAB Pugliesi;

Vista la proposta a firma dell'Assessore al ramo come predisposta dalla competente Struttura regionale;

Premesso che:

- con Determina dirigenziale n. 134 del 12/03/2009, il Dirigente del Servizio Integrato dei Servizi Sociali ha accolto l'istanza di trasformazione in Azienda Pubblica dei Servizi alla Persona dell'IPAB Casa di Riposo "Vittorio Emanuele II" con sede in Trani ed ha, conseguentemente, approvato la proposta del relativo statuto;
- con successiva Determina dirigenziale n. 879 del 30 Settembre 2014, la Dirigente del Servizio Politiche di Benessere Sociale e Pari Opportunità ricostituiva, con la sostituzione dei componenti dimissionari, il Consiglio di Amministrazione;
- a seguito delle dimissioni dalla carica della maggioranza dei componenti del Cda in carica, con DPGR n. 185 del 3/04/2017, si nominava quale Commissario Straordinario il Dott. Salvatore Zingarelli (il cui incarico era oggetto di una successiva proroga), nonché successivamente, con DPGR n.18 del 14/01/2019, si nominava quale Commissario Straordinario dell' Asp di che trattasi, l'Avv. Anna Curci, ai sensi dell'art 23 L.R. n. 15/2004, prorogato con DPGR n. 737 del 03/12/2019;

Considerato che:

- l'art. 9 dello statuto vigente dell'ASP "Vittorio Emanuele II" prevede che il Cda sia composto da cinque membri, compreso il Presidente, nominati ad eccezione di quest'ultimo, dal Comune di Trani;
- con nota del 02/11/2022 il competente Ufficio regionale procedeva ad inoltrare al Comune di Trani la richiesta delle nomine di rispettiva competenza, invitando a far pervenire, entro e non oltre 45 giorni dalla ricezione della richiesta, copia autentica della deliberazione di Consiglio Comunale, adottata in conformità al rispettivo Regolamento di funzionamento del Consiglio Comunale, comprensiva dei dati anagrafici dei designati ed a trasmettere copia dell'attestazione, resa da parte dei designati ai sensi del D.P.R. 445/2000, di insussistenza di cause di inconferibilità/ineleggibilità e incompatibilità, di cui al D.lgs. n. 39/2013 e alla L.R. n. 15/2004;
- il Presidente della Regione Puglia, con proprio Decreto n. 472 del 25/11/2022, provvedeva alla nomina del Sig. Daniele Santoro quale Commissario straordinario, in considerazione della necessità di compiere atti gestionali indifferibili ed urgenti per la ASP;

Preso atto che:

- tale incarico, conferito ai sensi dell'art. 23, comma 4, della L.R. n. 15/2004 e per la durata di sei mesi, risulta scaduto;
- pur essendo stata avviata la procedura per la nomina dei componenti del CDA, ai sensi dell'art. 9 dello Statuto vigente dell'ASP, non sono ancora pervenute alla Sezione inclusione Sociale Attiva, le nomine dei componenti del Consiglio di Amministrazione dell'ASP "Vittorio Emanuele II";

- che il Commissariamento ha determinato l'avvio di un processo di risanamento complessivo della ASP, che va portato avanti con azioni strategiche ed incisive.

Ritenuto, pertanto, di procedere alla proroga dell' incarico di Commissario, a mente dell'art. 23 della L.R. n. 15/2004, al fine di garantire la temporanea gestione dell' Asp ed il compimento degli atti indifferibili ed urgenti.

DECRETA

1. Il Sig. DANIELE SANTORO di cui si è assunta la prescritta dichiarazione di non inconferibilità/incompatibilità di cui al D. Lgs. n. 39/2013, è prorogato, ai sensi e per gli effetti dell'art. 23, comma 4, L.R. n. 15/2004 nell'incarico di Commissario straordinario dell' ASP "Vittorio Emanuele II" con sede in Trani (BT), per la temporanea gestione dell'Ente;

2. Il Commissario Straordinario dovrà trasmettere alla scrivente Sezione Inclusione Sociale Attiva la dichiarazione che permane la non sussistenza di cause di incompatibilità di cui alla L.R. n.15/2004 e D.Lgs n. 39/2013;

3. Il commissariamento avrà durata temporanea, fino alla ricostituzione del CDA ordinario e comunque non superiore a sei mesi in conformità di quanto disposto dall'art. 23, comma 4, della richiamata L.R. n.15/2004 e ss.mm.ii;

4. Il presente Decreto è dichiarato esecutivo e sarà pubblicato sul BURP della Regione Puglia;

5. Avverso il presente provvedimento è esperibile ricorso al TAR entro 60 giorni dalla notifica;

6. La Sezione Inclusione Sociale Attiva è incaricata di notificare il presente provvedimento ai soggetti interessati.

Bari, addì 8 agosto 2023

EMILIANO

DECRETO DEL PRESIDENTE DELLA GIUNTA REGIONALE 9 agosto 2023, n. 374

L. R. 30/9/2004, n. 15 e s.m.i.. R.R. n. 1/2008. Fondazione Opera Pia "Lorenzo Scillitani ", con sede in Foggia. Nomina Commissario.

IL PRESIDENTE DELLA GIUNTA REGIONALE

Vista La Legge Regionale n.15/2004 e s.m.i. "Riforma delle Istituzioni di Assistenza e beneficenza (IPAB) e disciplina delle aziende pubbliche dei servizi alle persone", col relativo Regolamento di attuazione n.1/2008, ha dato avvio al processo di trasformazione delle IPAB Pugliesi;

Vista la proposta a firma dell'Assessore al ramo come predisposta dalla competente Struttura regionale;

Visto la Determina Dirigenziale n. 14 del 08/01/2014, con la quale la Dirigente della Sezione Politiche di Benessere sociale e Pari opportunità ha accolto l'istanza di trasformazione in Persona Giuridica di Diritto Privato dell' Ipab "Pia Fondazione Lorenzo Scillitani", con sede in Foggia ed approvava contestualmente la bozza di Atto costitutivo ed il nuovo statuto oggetto di successiva modifica con A.O. n. 842 del 19/09/2014 disponendo la cancellazione dell'Ente dall'elenco delle Ipab;

Vista la Determinazione Dirigenziale n. 624 del 05/08/2015 con cui veniva concesso il nulla osta al riconoscimento della personalità giuridica di diritto privato mediante l'iscrizione nel registro delle persone giuridiche di diritto privato, ex D.P.R. n. 361/2000, della Fondazione di cui trattasi;

Considerato che:

- Ai sensi dell' art. 5 dello Statuto della Fondazione Opera Pia "Lorenzo Scillitani ", approvato con l'atto di cui sopra, il Consiglio di Amministrazione della Fondazione è composto da cinque membri dei quali due nominati dal Consiglio Comunale, di cui uno espressione della minoranza, due membri nominati dalla Regione Puglia ed uno dall'Arcidiocesi di Foggia;
- Il Comune di Foggia, con Decreto Sindacale n. 93 del 09/11/2016, nominava due membri quali rappresentanti in seno al Consiglio di Amministrazione della Fondazione;
- La Giunta Regionale con proprio Atto Deliberativo n. 559 del 22/04/2016 provvedeva ad effettuare le nomine di sua competenza.

Dato atto che:

- La Fondazione Opera Pia "Lorenzo Scillitani", con nota Prot. n. 13 del 17/10/2022, indirizzata al Comune di Foggia ed alla Scrivente Sezione, comunicava che era giunto a naturale scadenza il mandato del Consiglio di Amministrazione della Fondazione e sollecitava a provvedere urgentemente alla nomina dei nuovi membri del Consiglio di Amministrazione o di un Commissario;
- la Scrivente Sezione, a fronte dell'inerzia del Comune di Foggia nella designazione dei membri di propria competenza quali rappresentanti del Cda della Fondazione, con nota prot. n. 0000556 del 24/01/2023, invitava formalmente, il Comune di Foggia e l'Arcidiocesi di Foggia, a provvedere alle nomine, in conformità a quanto previsto dall'art. 5 dello statuto vigente della Fondazione;
- A riscontro della predetta nota il Comune di Foggia, con nota prot. 9691 del 26/01/2023, comunicava di demandare al Presidente della Giunta Regionale la designazione dei componenti del Cda della Fondazione "Opera Pia Lorenzo Scillitani";

Atteso che nella su richiamata nota la Fondazione "Opera Pia Lorenzo Scillitani" sollecitava, in conformità a quanto disposto all'art. 5 dello statuto vigente dell'Ente, a provvedere urgentemente alla nomina dei nuovi membri del Consiglio di Amministrazione o di un Commissario, atteso che l'attuale Consiglio è già da tempo decaduto e vi sono questioni inerenti la Fondazione da definire immediatamente;

Preso atto che il ritardo nella ricostituzione sta dilatando il regime di prorogatio del Cda della Fondazione e ciò potrebbe arrecare grave pregiudizio alla Fondazione;

Ritenuto, in virtù delle funzioni attribuite alla Regione, in qualità di Autorità governativa, dall'art. 12 del Regolamento Regionale n. 1/2008 e dall'art. 25 del Codice civile, di procedere alla nomina di un Commissario, constatato che ricorrono nella fattispecie i presupposti previsti dalla richiamate disposizioni;

DECRETA

1) Il sig. DOMENICO DI MOLFETTA, di cui si è assunta la prescritta dichiarazione di non inconferibilità/ ineleggibilità di cui al D. Lgs. 39/2013, è nominato quale Commissario della Fondazione "Opera Pia Lorenzo Scillitani" con sede in Foggia, per la temporanea gestione della Fondazione;
2) All'atto dell'insediamento il Commissario dovrà rilasciare precipua dichiarazione di non versare in alcuna delle condizioni di incompatibilità di cui alla L.R. 15/04 e s.m.i. e D. Lgs. 39/2013;
3) Il Commissariamento, stante la natura temporanea ed eccezionale, ha la durata massima di sei mesi, salvo che si concluda prima il procedimento, per la ricostituzione del Consiglio di Amministrazione della Fondazione con le designazioni ad opera dei soggetti preposti, ai sensi dell' art. 5 dello Statuto;
4) Il presente decreto è dichiarato esecutivo e sarà pubblicato sul BURP della Regione Puglia;
5) Avverso il presente provvedimento è esperibile ricorso al TAR entro 60 giorni dalla notifica;
6) La Sezione Inclusione Sociale Attiva è incaricata di notificare il presente provvedimento ai soggetti interessati.

Bari, addì 9 agosto 2023

EMILIANO

DETERMINAZIONE DEL DIRIGENTE SEZIONE ATTUAZIONE DEI PROGRAMMI COMUNITARI PER L'AGRICOLTURA 3 agosto 2023, n. 607

Programma di Sviluppo Rurale Regione Puglia 2014/2020 - Sottomisura 19.2 - nuova versione Allegato A all'"Avviso Pubblico - settembre 2019 - per la presentazione della manifestazione d'interesse agli interventi a regia diretta a valere sulla Misura 1 (sottomisure 1.2- 1.3) e delle domande di sostegno relative", approvato con DAG n. 294 del 11/09/2019 e pubblicato nel BURP n. 107 del 19/09/2019 - Provvedimento di concessione degli aiuti in favore del G.A.L. Valle d'Itria - Intervento 19.2.9.1 (1.2)

IL DIRIGENTE DELLA STRUTTURA PROPONENTE

VISTI gli articoli 4 e 5 della L.R. n. 7/97;
VISTA la direttiva emanata con deliberazione di Giunta Regionale n. 3261 del 28 luglio 1998, in attuazione della Legge regionale n. 7 del 04 febbraio 1997 e del D.Lgs. n. 29 del 03 febbraio 1993 e ss.mm.ii., che detta le direttive per la separazione dell'attività di direzione politica da quella di gestione amministrativa;
VISTI gli artt. 4 e 16 del D. Lgs. 165/01 e ss.mm.ii.;
VISTA la Legge Regionale n.15 del 20 giugno 2008 "Principi e linee guida in materia di trasparenza dell'attività amministrativa nella Regione Puglia";
VISTO il Regolamento Regionale del 29 settembre 2009, n. 20 "Regolamento attuativo della Legge Regionale n. 15 del 20 giugno 2008 "Principi e linee guida in materia di trasparenza dell'attività amministrativa nella Regione Puglia";
VISTO l'articolo 32 della Legge n. 69 del 18 giugno 2009 che prevede l'obbligo di sostituire la pubblicazione tradizionale all'Albo ufficiale con la pubblicazione di documenti digitali sui siti informatici;
VISTO l'art.18 del D.Lgs. 196/03 "Codice in materia di protezione dei dati personali"e ss.mm.ii.;
VISTO il Regolamento (UE)2016/679 in materia di tutela dei dati personali;
VISTO il D.Lgs. 7 marzo 2005, n. 82 "Codice dell'amministrazione digitale" e ss.mm.ii.;
VISTO il D.Lgs. n. 33 del 14/03/2013 e ss.mm.ii.;
VISTO il D.Lgs. n. 118/2011 e ss.mm.ii.;
VISTO il Regolamento Regionale n. 13 del 04/06/2015, pubblicato nel Bollettino Ufficiale della Regione Puglia (BURP) n. 78 del 05/06/2015, che disciplina il procedimento amministrativo;
VISTO il Decreto del Presidente della Giunta Regionale n. 443 del 31/07/2015, pubblicato nel BURP n. 109 del 03/08/2015 e s.m.i.;
VISTA la DGR n. 1974 del 07/12/2020 di adozione del modello organizzativo denominato "Modello organizzativo– MAIA 2.0" – approvazione atto di alta organizzazione;
VISTO il DPGR n. 22 del 22/01/2022 avente per oggetto "Adozione Atto di Alta Organizzazione. Modello Organizzativo MAIA 2.0" e ss.mm.ii.;
VISTA la Legge del 7 agosto 1990, n. 241 "Nuove norme in materia di Procedimento Amministrativo e Diritto di accesso ai documenti amministrativi" e ss.mm.ii.;
VISTA la Deliberazione n. 1576 del 30/09/2021 con la quale la Giunta regionale della Puglia ha conferito, tra gli altri, alla dott.ssa Mariangela Lomastro l'incarico di direzione della Sezione Attuazione dei programmi comunitari per l'agricoltura;
VISTA la Deliberazione n. 1612 del dì 11/10/2021 con la quale la Giunta regionale della Puglia ha conferito al prof. Gianluca Nardone l'incarico di Autorità di Gestione (AdG) del Programma di Sviluppo Rurale (PSR) 2014/2022 della Puglia;
VISTA la Determinazione n. 478 del 29/12/2021 della Dirigente della Sezione Attuazione dei Programmi comunitari per l'agricoltura, con la quale sono stati conferiti gli incarichi dei responsabili di raccordo e sottomisure, parificate a P.O., incarichi prorogati a partire dal 01/01/2023 con Determinazione della Dirigente della Sezione Attuazione dei Programmi Comunitari per l'Agricoltura n. 875 del 30.11.2022;
VISTA la nota protocollo AOO_001/PSR – 14/10/2021 n. 1453 a firma del prof. Gianluca Nardone, Direttore

del Dipartimento Agricoltura Sviluppo rurale ed ambientale nonché AdG del PSR 2014/2022 della Puglia, riportante "Precisazioni in merito alle funzioni di competenza dell'Autorità di Gestione del PSR Puglia e del Dirigente di Sezione Attuazione Programmi Comunitari per l'agricoltura";
RILEVATO che tra i compiti del Dirigente della Sezione Attuazione dei programmi comunitari per l'agricoltura rientrano tutti gli adempimenti necessari per l'attuazione dei bandi delle Misure / Sottomisure / Operazioni del PSR 2014/2022 della Puglia emanati dall'AdG.

Sulla base dell'istruttoria espletata dalla Responsabile della Sottomisura 19.2 dott.ssa Erika Molino, confermata dal Responsabile di Raccordo della misura 19 dott. Cosimo R. Sallustio, dalla quale emerge quanto segue:

VISTO il Regolamento (CE) n. 1305/2013 e s.m.i., concernente il sostegno allo sviluppo rurale da parte del Fondo Europeo Agricolo per lo Sviluppo Rurale (FEASR) e che abroga il regolamento (CE) n. 1698/2005 del Consiglio;
VISTO il Regolamento (UE) n. 1306/2013 del Parlamento europeo e del Consiglio del 17 dicembre 2013 sul finanziamento, sulla gestione sul monitoraggio della politica agricola comune e che abroga i regolamenti del Consiglio (CEE) n. 352/78, (CE)165/94, (CE) n. 2799/98, (CE) n. 814/2000, (CE) n. 1290/2005 e (CE) 485/2008;
VISTO il Regolamento Delegato (UE) n. 807/2014 della Commissione del 11/03/2014 che integra talune disposizioni del Reg. (UE) n. 1305/2013 del Parlamento europeo e del Consiglio sul sostegno allo sviluppo rurale da parte del FEASR e che introduce disposizioni transitorie;
VISTO il Regolamento di Esecuzione (UE) N. 808/2014 della Commissione del 17 luglio 2014 recante modalità di applicazione del regolamento (UE) n. 1305/2013 del Parlamento europeo e del Consiglio;
VISTO il Regolamento di esecuzione (UE) 809/2014 del 17 luglio 2014 recante modalità di applicazione del regolamento (UE) n. 1306/2013 del Parlamento europeo e del Consiglio per quanto riguarda il sistema integrato di gestione e di controllo, le misure di sviluppo rurale e la condizionalità;
VISTO il Regolamento Delegato (UE) N. 640/2014 della Commissione dell'11 marzo 2014 che integra il regolamento (UE) n. 1306/2013 del Parlamento europeo e del Consiglio per quanto riguarda il sistema integrato di gestione e di controllo e le condizioni per il rifiuto o la revoca di pagamenti nonché le sanzioni amministrative applicabili ai pagamenti diretti, al sostegno allo sviluppo rurale e alla condizionalità;
VISTA la Decisione della Commissione Europea del 24 novembre 2015, C(2015) 8412 che approva il Programma di Sviluppo Rurale della Regione Puglia per il periodo di programmazione 2014-2020 ai fini della concessione di un sostegno da parte del FEASR;
VISTA la Deliberazione della Giunta Regionale 30 dicembre 2015, nr. 2424 pubblicata sul BURP nr. 3 del 19 gennaio 2016, avente ad oggetto "Programma di Sviluppo Rurale della Puglia 2014- 2020 Approvazione definitiva e presa d'atto della Decisione della Commissione Europea del 24 novembre 2015, C (2015) 8412";
VISTE le Decisioni di esecuzione della Commissione Europea nn. C(2017) 499 del 25/01/2017, C(2017) 3154 del 05/05/2017, C(2017) 5454 del 27/07/2017, C(2017) 7387 del 31/10/2017, C(2018) 5917 del 06/09/2018, C(2021)7214 del 30/09/2021, C(2022) 6084 del 19/08/2022, C(2022) 9331 del 07/12/2022 e C(2023) 5183 del 25.07.2023 che approvano la modifica del Programma di Sviluppo Rurale della Regione Puglia ai fini della concessione di un sostegno da parte del Fondo Europeo Agricolo per lo Sviluppo;
VISTO il Regolamento (UE) del Parlamento europeo e del Consiglio del 13 dicembre 2017, nr. 2393 che modifica i Regolamenti (UE) nr. 1305/2013, nr. 1306/2013, nr. 1307/2013, nr. 1308/2013 e nr. 652/2014;
VISTA la determinazione dell'Autorità di Gestione PSR 2014-2020 n. 3 del 16/01/2017 che approva gli avvisi pubblici: per la sottomisura 19.1 "Sostegno preparatorio del PSR Puglia 2014/20 delle attività propedeutiche alla Strategia di Sviluppo Locale", per la sottomisura 19.2 "Sostegno all'esecuzione degli interventi nell'ambito della Strategie di Sviluppo Locale di tipo partecipativo e per la sottomisura 19.4 "Sostegno dei costi di gestione e animazione" – per la selezione delle proposte di Strategie di Sviluppo Locale (SSL9 dei Gruppi di Azione Locale (GAL);
VISTA la DAG n. 309 del 04/08/2020 che approva l'esito della valutazione e della graduatoria delle SSL dei GAL;
VISTA la deliberazione della Giunta Regionale n. 1447 del 21/9/2017 che approva gli schemi di Convenzione tra la Regione Puglia e i Gruppi di Azione Locale (GAL);

VISTE le 23 Convenzioni sottoscritte nel mese di novembre 2017 tra Regione Puglia e GAL, a valere sulle sottomisure 19.2 e 19.4;
VISTA la DAG PSR 2014-2020 n. 356 del 23/10/2019, "Approvazione "Linee guida sulla predisposizione dei progetti a regia diretta, delle domande di sostegno e di pagamento - versione ottobre 2019";
VISTA la determinazione dell'Autorità di Gestione PSR 2014-2020 n. n. 294 del 11/09/2019 che approva l'"Avviso pubblico per la presentazione delle domande di sostegno relative agli interventi a regia diretta a valere sulla Misura 1 (sottomisure 1.2- 1.3);
VISTA la DAG n. 222 del 12/10/2018, "Regolamento (CE) n. 1305/2013 sul sostegno allo sviluppo rurale da parte del FEASR - Programma di Sviluppo Rurale 2014-2020 – Approvazione delle "Condizioni di validità dei regimi di aiuto previsti dal PSR Puglia 2014-2020 soggetti all'obbligo di notifica di cui all'art. 108, par. 3 del TFUE e di ammissibilità delle operazioni soggette alle regole sugli aiuti di Stato";
VISTI gli Orientamenti per la concessione degli aiuti di stato nei settori agricolo e forestale e nelle zone rurali 2014 – 2020 pubblicati in GUUE C 204/2014 e ss modifiche;
VISTO il Regolamento (UE, Euratom) del Parlamento Europeo e del Consiglio del 18 luglio 2018, n. 1046, che stabilisce le regole finanziarie applicabili al bilancio generale dell'Unione, che modifica i regolamenti (UE) n. 1296/2013, (UE) n. 1301/2013, (UE) n. 1303/2013, (UE) n. 1304/2013, (UE) n. 1309/2013, (UE) n. 1316/2013, (UE) n. 223/2014, (UE) n. 283/2014 e la decisione n. 541/2014/UE e abroga il regolamento (UE, Euratom) n. 966/2012;
CONSIDERATO che i beneficiari dell'Avviso per gli interventi a regia diretta sono i GAL pugliesi;
CONSIDERATO che

- con riferimento al beneficiario "G.A.L. Valle d'Itria Scarl", P.Iva: 06977030722, si attesta che è stato acquisito il prospetto di vigenza rilasciato dalla CCIAA di Bari n. T 517839557 del 05/06/2023 dal quale emerge che non risulta iscritta alcuna procedura concorsuale in corso;
- il "G.A.L. Valle d'Itria" ha presentato la domanda di sostegno n. 34250256392 presentata tramite pec in data 10/05/2023 e acquisita agli atti di codesta Sezione al numero di protocollo AOO_030/9611 del 11/05/2023, con importo di € 140.290,08;

RILEVATO CHE:

- In ottemperanza a quanto previsto dall'art. 5 delle "Linee guida sulla predisposizione dei progetti a regia diretta, delle domande di sostegno e di pagamento - versione ottobre 2019", di cui alla DAG n. 356/2019, sono state eseguite le seguenti verifiche:

    a. ricevibilità della DdS;
    b. istruttoria tecnico- amministrativa;

- La ricevibilità della DdS ha avuto esito positivo;
- E' stata esaminata la documentazione pervenuta con nota n. 214 del 14/06/2023, a seguito dell'integrazione richiesta ai sensi dell'art. 6 della L. 241/90 (nota prot. AOO_030/11564 del 05/06/2023) e acquisita agli atti con prot. AOO_030/12208 del 15/06/2023;
- E' stata verificata l'assunzione degli impegni e obblighi richiesti dall'Avviso pubblico, tramite opportuna dichiarazione resa ai sensi del D.P.R. 445/2000, sottoscritta dal legale rappresentante dell'ente e allegata alla DDS;
- E' stato verificato, con esito positivo, il rispetto delle norme sulla concorrenza per la selezione dei fornitori di beni e/o servizi (D.Lgs n. 50/2016).
- E' stata inoltre valutata positivamente la relazione tecnico-descrittiva degli interventi a cui la domanda di sostegno fa riferimento, con relativo quadro economico analitico per singola voce di spesa, con rispettiva approvazione da parte dell'Organo amministrativo del richiedente e autorizzazione concessa al rappresentante legale alla presentazione della domanda di sostegno;
- Alla data del 01/08/2023, risulta conclusa con esito positivo l'istruttoria tecnico amministrativa per

l'intervento 19.2.9.1 (1.2) del "G.A.L. Valle d'Itria Scarl"

- Il massimale di intervento, stabilito dalla SSL del G.A.L. VALLE D'ITRIA SCARL per l'intervento 19.2.9.1 (1.2) è pari a € 140.290,08;
- L'importo ammissibile a finanziamento per la domanda di sostegno n. 34250256392 è pari a € 140.290,08;

Tutto ciò premesso, si propone:

- di ammettere al sostegno della Sottomisura 19.2 – interventi a regia diretta a valere sulla misura 1 - la Domanda di Sostegno n. 34250256392 del G.A.L. Valle d'Itria scarl secondo le modalità di esecuzione riportate nell'allegato A), parte integrante del presente provvedimento, e di concedere in favore dello stesso il contributo complessivo di € 140.290,08;
- di incaricare la Responsabile di Sottomisura 19.2 di comunicare quanto innanzi, a mezzo PEC, al soggetto beneficiario.

VERIFICA AI SENSI DEL REGOLAMENTO UE n. 679/2016 e DEL D. Lgs n. 196/2003, COME MODIFICATO DAL D. Lgs. n. 101/2018

Garanzie di riservatezza

"La pubblicazione dell'atto sul BURP, nonché la pubblicazione all'Albo pretorio on-line o sul sito istituzionale, salve le garanzie previste dalla legge 241/1990 in tema di accesso ai documenti amministrativi, avviene nel rispetto della tutela della riservatezza dei cittadini secondo quanto disposto dal Regolamento UE n. 679/2016 in materia di protezione dei dati personali, nonché dal D. Lgs. 196/2003 ss.mm.ii., come modificato dal d.lgs. 101/2018 e dal vigente Regolamento regionale 5/2006 per il trattamento dei dati sensibili e giudiziari, in quanto applicabile.
Ai fini della pubblicità legale, il presente provvedimento è stato redatto in modo da evitare la diffusione di dati personali identificativi non necessari ovvero il riferimento alle particolari categorie di dati previste dagli articoli 9 e 10 del Regolamento UE innanzi richiamato; qualora detti dati fossero essenziali per l'adozione dell'atto, essi sono trasferiti in documenti separati esplicitamente richiamati."

ADEMPIMENTI CONTABILI AI SENSI DEL D. Lgs. n. 118/2011 e ss.mm.ii.

Il presente provvedimento non comporta alcun mutamento qualitativo e quantitativo di entrata o di spesa né a carico del bilancio regionale né a carico di Enti per i cui debiti i creditori potrebbero rivalersi sulla Regione Puglia e che è escluso ogni onere aggiuntivo rispetto a quelli già autorizzati a valere sullo stanziamento previsto dal bilancio regionale.
Ricorrono gli obblighi di cui all'art. artt. 26, c.2, e 27 D.Lgs. 33/2013.

LA DIRIGENTE DELLA SEZIONE
ATTUAZIONE DEI PROGRAMMI COMUNITARI PER L'AGRICOLTURA

- sulla base delle risultanze istruttorie come innanzi illustrate, nonché letta la proposta formulata dai responsabili di Sottomisura e dal Responsabile di Raccordo;
- vista la sottoscrizione posta in calce al presente provvedimento dal Responsabile di Sottomisura e dal Responsabile di Raccordo;

DETERMINA

Di prendere atto di quanto espresso in narrativa, che costituisce parte integrante e sostanziale del presente atto e che qui si intende integralmente riportato.

- di ammettere al sostegno della Sottomisura 19.2 – interventi a regia diretta a valere sulla misura 1 - la Domanda di Sostegno n. 34250256392 del G.A.L. Valle d'Itria scarl secondo le modalità di esecuzione

riportate nell'allegato A), parte integrante del presente provvedimento, e di concedere in favore dello stesso il contributo complessivo di € 140.290,08;

- di incaricare la Responsabile di Sottomisura 19.2 di comunicare quanto innanzi, a mezzo PEC, al soggetto beneficiario;
- di dare atto che il presente provvedimento è immediatamente esecutivo;
- di dare atto che il presente provvedimento viene redatto in forma integrale;
- di pubblicare il presente provvedimento nel sito ufficiale della Regione Puglia www.regione.puglia.it e nel sito https://psr.regione.puglia.it;
- di dare atto che il presente provvedimento:

- sarà trasmesso all'Assessore delle Risorse Agroalimentari;
- sarà reso pubblico, ai sensi del comma 3 art. 20 DPGR n. 22/2021, mediante affissione per 10 giorni lavorativi a decorrere dalla data della sua adozione, all'Albo delle Determinazioni Dirigenziali tramite la piattaforma regionale CIFRA, ai sensi delle Linee Guida del Segretario generale della Giunta Regionale e del Segretario Generale del Presidente, prot. n. AOO_022/652 del 31/03/2020;
- sarà pubblicato nel Bollettino Ufficiale della Regione Puglia;
- sarà pubblicato ai sensi degli artt. 26, c.2, e 27 del D.Lgs. 33/2013" nella Sezione "Amministrazione trasparente" – "Sovvenzioni, contributi, sussidi e vantaggi economici" sotto sezione "atti di concessione" del sito www.regione.puglia.it
- è unicamente formato con mezzi informatici e firmato digitalmente e sarà conservato, ai sensi delle Linee Guida del Segretario generale della Giunta Regionale e del Segretario Generale del Presidente, prot. n. AOO_022/652 del 31/03/2020, sui sistemi informatici regionali CIFRA, Sistema Puglia e Diogene;
- è adottato in originale ed è composto da n. 7 (sette) pagine e da:
- un allegato A) composto da n. 34 (trentaquattro) pagine adottati in formato digitale.

Il presente Provvedimento è direttamente esecutivo.

Firmato digitalmente da:

P.O. Responsabile della Sottomisura 19.2
Erika Molino

P.O. Responsabile di Raccordo (RR) delle Misure LEADER - GAL
Cosimo Roberto Sallustio

Il Dirigente della Sezione Attuazione dei Programmi Comunitari per l'Agricoltura
Mariangela Lomastro

ALLEGATO A
IL PRESENTE ALLEGATO E' COMPOSTO
DA N. 34 fogli

LA DIRIGENTE DELLA SEZIONE ATTUAZIONE DEI
PROGRAMMI COMUNITARI PER L'AGRICOLTURA
(d.ssa Mariangela LOMASTRO)

REGIONE PUGLIA
Dipartimento Agricoltura, Sviluppo Rurale e Ambientale
Programma di sviluppo Rurale (PSR) 2014-2020 Puglia

Regolamento (UE) n. 1305/2013

Misura 19
(Sostegno allo sviluppo locale Leader - – (SLTP – sviluppo locale di tipo partecipativo)

Sottomisura 19.2
(Sostegno all'esecuzione nell'ambito degli interventi della strategia)

Progetti a regia diretta Gal

ALLEGATO A - PROVVEDIMENTO DI CONCESSIONE DEGLI AIUTI IN FAVORE DEL GAL VALLE D'ITRIA SCARL – INTERVENTO 19.2.9.1" - LE FILIERE AGROALIMENTARI FRA PRODUZIONE, TRASFORMAZIONE E COMMERCIALIZZAZIONE: INCONTRI INFORMATIVI" A REGIA DIRETTA – MODALITA' DI ESECUZIONE DEGLI INTERVENTI E DI EROGAZIONE DEGLI AIUTI

1. PROCEDURE E TERMINI PER LA PRESENTAZIONE DELLE DOMANDE DI PAGAMENTO

Il beneficiario potrà procedere, anche per il tramite del CAA detentore del proprio fascicolo aziendale, con la compilazione, stampa e rilascio delle domande di pagamento successivamente alla data della PEC di invio del presente provvedimento di concessione.

Ogni domanda di pagamento (acconto e saldo) rilasciata nel portale SIAN, e da inviare alla Regione Puglia per PEC all'indirizzo attuazioneleader.strategiapsr@pec.rupar.puglia.it, dovrà essere sottoscritta dal beneficiario (legale rappresentante) ai sensi dell'art. 38 del D.P.R. n. 445/2000 con allegato documento di identità in corso di validità, e corredata dalla pertinente documentazione di seguito specificata.

1.1 – Domanda di pagamento dell'acconto

È possibile presentare massimo due domande di pagamento sotto forma di acconto su stato di avanzamento lavori (S.A.L.), giustificato da fatture – fiscalmente in regola, registrate, quietanzate e con relativa dichiarazione liberatoria della ditta fornitrice – e/o da altri documenti aventi valore probatorio equivalente, nonché da estratto del conto corrente dedicato da cui si evincono i relativi pagamenti effettuati.

Il Gal beneficiario potrà presentare domande di pagamento nella forma di acconto sul SAL **fino al 90% dell'importo totale dell'aiuto concesso**.

La prima domanda di pagamento nella forma di acconto sul SAL non potrà essere inferiore al 30% del contributo concesso.

Dovrà essere prodotta unitamente alla domanda di pagamento dell'acconto la rendicontazione di uno stato di avanzamento lavori che giustifichi l'erogazione dell'acconto richiesto, corredata dalla relativa documentazione contabile giustificativa della spesa.

La documentazione da presentare a corredo delle domande di pagamento (SAL/Saldo) è di seguito riportata.

Documentazione di carattere generale:

- Relazione tecnica illustrativa delle attività informative realizzate con riferimento alle spese sostenute e documentate nella domanda di pagamento del SAL, nel caso di realizzazione di materiali documentali, allegare copia dei suddetti (Cartacea, ovvero digitale);
- quadro economico delle spese ammesse a contributo ed indicazione delle spese e/o servizi sostenuti fino alla data della domanda di pagamento;
- buste paga del personale impiegato nel progetto informativo e relativo modello F24 di versamento delle ritenute previdenziali e fiscali con la ricevuta dell'Agenzia delle Entrate attestante il pagamento;
- prospetto del calcolo del costo orario, come da indicazioni riportate nell'Avviso Pubblico;
- contratti di lavoro e time sheet (**Modello 9**) del personale interno o esterno impiegato nel progetto informativo con indicazione delle date, delle ore di lavoro dedicate al progetto, con descrizione specifica dell'attività effettuata, sottoscritto dal beneficiario e dal personale impiegato ;
- ove pertinente, check list istruttoria riconciliazione costi dichiarati per il personale interno, come da modello allegato (**Modello 11**);
- registro presenze delle attività informative delle iniziative già svolte;
- copia dei registri presenze delle attività informative, redatti conformemente al modello allegato, con specifica identificazione anagrafica delle imprese partecipanti (denominazione, codice fiscale dell'impresa, nome e cognome del partecipante, ruolo, settore produttivo, dimensione micro/piccola e media impresa, etc) e relative sottoscrizioni, delle date di svolgimento delle attività, dei temi didattici svolti, del personale (docenti e codocenti) impegnato;

- elenco dei partecipanti, con indicazione della tipologia degli stessi, in riferimento all' art. 14 del Reg.(UE) 1305/2013 e documentazione probante il rispetto dei relativi requisiti;
- copia dell'estratto del "conto corrente dedicato", su carta intestata dell'Istituto bancario o dell'Ufficio postale, nel quale siano registrate le operazioni relative ai pagamenti effettuati per la realizzazione degli interventi;
- dichiarazione del presidente del Collegio sindacale o del Revisore unico, rilasciata ai sensi e per gli effetti del DPR n. 445 del 28 dicembre 2000, dalla quale emerga la presenza o meno dei requisiti e delle condizioni previste per la indetraibilità dell'IVA di cui si richiede l'ammissibilità al contributo del FEASR, (**Modello 4**);
- copia modello di dichiarazione Iva relativa all'anno in cui i documenti di spesa oggetto di finanziamento sono contabilizzati con ricevuta di trasmissione all'Agenzia delle Entrate ovvero liquidazioni dei trimestri interessati in caso di dichiarazione ancora non presentata (ove ricorre);
- dichiarazione sostitutiva di atto notorio, sottoscritta dal Responsabile del controllo legale dei conti del GAL (collegio sindacale o revisore unico) che attesti la sussistenza del regime di separazione delle attività ai fini IVA, (**Modello 5**);
- dichiarazione di inizio attività (Modello AA7/10), ovvero Quadro VO della dichiarazione Iva annuale e/o comunicazione annuale IVA;
- copia del registro IVA acquisti con evidenza dei documenti di spesa oggetto di finanziamento (la presentazione dei registri IVA è esclusa per i soggetti che non sono tenuti agli obblighi contabili previsti dal DPR 633/72. Tale status deve essere certificato con autodichiarazione da parte del beneficiario, separati per le diverse attività);
- prospetto descrittivo di eventuali adattamenti tecnici contenente specifica relazione giustificativa dei motivi che hanno comportato tali adattamenti;
- idonea documentazione fotografica, necessaria per la verifica degli adempimenti relativi alle azioni informative e pubblicitarie;
- dichiarazione (**Modello 6**) resa ai sensi degli artt. 38,47 e 76 del DPR n. 445 del 28.12.2000, sottoscritta dal Rappresentante Legale del Gal in cui si dichiari il mantenimento dei requisiti di cui alla DdS;
- elenco dei documenti presentati.

Giustificativo di spesa consulenze specialistiche

- copia della fattura del professionista riportante una chiara e completa descrizione dell'oggetto della fornitura, modalità di esecuzione del servizio, riferimento al progetto finanziato, CUP. Le fatture devono essere prodotte sia in formato xlm o xlm.p7m che in formato pdf, accompagnate da una DSAN secondo quanto previsto da DAG n. 54/2021.

Giustificativi di pagamento consulenze specialistiche

- documentazione probatoria dell'avvenuto pagamento delle retribuzioni e/o della fattura del professionista (bonifico, ordine di accredito e ricevuta bancaria, fotocopia degli assegni non trasferibili con evidenza degli addebiti sull'estratto conto del c/c bancario/postale, ecc.);
- documenti attestanti il pagamento di ritenute fiscali ed eventuali oneri contributivi (mod. F24) debitamente quietanzati;
- DSAN a firma del legale rappresentante, riportante il numero della domanda di pagamento, in cui si dichiari che le ritenute fiscali e gli eventuali oneri contributivi, relativi ai professionisti imputati al progetto e portati in rendicontazione, sono stati regolarmente versati;
- quietanza liberatoria del professionista, **Modello 2;**
- dichiarazione sottoscritta e timbrata, su carta intestata, ai sensi del D.P.R. 445/2000, attestante la mancanza di note di credito da parte dei professionisti che hanno emesso le fatturazioni e l'impegno ad informare la struttura regionale qualora dovessero essere emesse in data successiva a quella della dichiarazione stessa, **Modello 3**.

3

Giustificativo di spesa acquisizione di beni e di servizi

- Check list AGEA di Autovalutazione POST AGGIUDICAZIONE GARA per ogni procedura d'appalto - ai sensi del D.Lgs. 50/2016 e s.m.i. - compresa nella domanda di pagamento (Determinazione dell'Autorità di Gestione PSR Puglia del 25/02/2021, n. 110);
- copia conforme degli atti amministrativi con relativi allegati quali fatture e/o documenti di trasporto (ove espressamente indicati in fattura) o di altri documenti quietanzati aventi valore probatorio equipollente relativi alle spese sostenute. Sulle fatture o sugli altri documenti equipollenti dovrà essere riportata in modo indelebile, la dicitura "Intervento_____ SSL Gal _____, PSR Puglia 2014-2020, Sottomisura 19.2, CUP "_____ - CIG_____". Sulle fatture deve essere indicato con chiarezza l'oggetto dell'acquisto e, in funzione della tipologia del bene, il numero seriale o di matricola, ove esistenti. Le fatture devono essere prodotte sia in formato xlm o xlm.p7m che in formato pdf, accompagnate da una DSAN secondo quanto previsto da DAG n. 54/2021;
- copia della documentazione relativa a tutte le procedure d'appalto realizzate (lavori, servizi e forniture), di cui al D.Lgs. 18 aprile 2016 n. 50 e s.m.i.;
- elenco analitico dei documenti giustificativi di spesa con gli estremi dei pagamenti effettuati.

Giustificativi di pagamento acquisizione di beni e di servizi

- dichiarazione sottoscritta e timbrata di quietanza liberatoria, su carta intestata, del venditore/fornitore/affidatario dei lavori, con l'indicazione di dettaglio delle modalità di pagamento, corredata da copia del documento d'identità del venditore/fornitore/affidatario dei lavori, in corso di validità, e secondo l'allegato **Modello 2**;
- dichiarazione sottoscritta e timbrata, su carta intestata, ai sensi del D.P.R. 445/2000, attestante la mancanza di note di credito da parte delle ditte che hanno emesso le fatturazioni e l'impegno ad informare la struttura regionale qualora dovessero essere emesse in data successiva a quella della dichiarazione stessa, **Modello 3**;
- documentazione probatoria dell'avvenuto pagamento della fattura (bonifico, ordine di accredito e ricevuta bancaria, fotocopia degli assegni non trasferibili con evidenza degli addebiti sull'estratto conto del c/c bancario/postale, ecc.).

La Regione potrà richiedere ogni altra documentazione necessaria al fine dell'istruttoria della domanda di pagamento.

1.2 – Domanda di pagamento del saldo

La domanda di pagamento del saldo dovrà essere effettuata quando risulteranno ultimati gli interventi ammessi a beneficio.
L'investimento si intenderà ultimato quando tutti gli interventi ammessi a beneficio risulteranno completati e le relative spese - giustificate da fatture fiscalmente in regola, debitamente registrate e quietanzate e corredate dalle relative dichiarazioni liberatorie da parte delle ditte fornitrici o da altri documenti aventi valore probatorio equivalente – saranno state completamente ed effettivamente pagate dal beneficiario degli aiuti, come risultante da estratto del conto corrente dedicato.
Il Gal beneficiario dovrà rilasciare e presentare domanda di pagamento del saldo, unitamente alla documentazione cartacea specificata successivamente, entro 60 giorni dalla ultimazione dei lavori di realizzazione dell'investimento, oggetto di sostegno, e, in ogni caso, entro 60 giorni dal termine stabilito per l'ultimazione degli stessi, pena l'applicazione delle riduzioni ed esclusioni secondo quanto previsto dalla DGR 1802 del 07/10/2019 "Disciplina delle riduzioni ed esclusioni per inadempienze dei

beneficiari delle misure connesse alle superfici e agli animali. Disposizioni applicative in attuazione del Reg. (UE) n. 640/2014 e del D.M. n. 497 del 17 gennaio 2019 – Riduzioni ed esclusioni." e ss.mm.ii.
Per l'erogazione del saldo del contributo il beneficiario dovrà presentare copia della domanda di pagamento sottoscritta dal richiedente, corredata dalla seguente documentazione.

Documentazione di carattere generale:

- Relazione tecnica descrittiva con contabilità analitica delle attività informative realizzate a cui fanno riferimento le spese sostenute e documentate nella domanda di pagamento del saldo;
- documentazione dimostrativa delle attività svolte: questionari di gradimento e di verifica somministrati, inviti, locandine, manifesti, spot, materiale fotografico, filmati, riproduzioni sonore, materiale didattico, file di salvataggio delle applicazioni on line;
- quadro riepilogativo di tutti gli interventi/attività previste nella domanda di sostegno approvata e realizzati con indicazione analitica dei costi previsti e delle spese effettivamente sostenute nelle DDP;
- buste paga del personale impiegato nel progetto informativo e relativo modello F24 di versamento delle ritenute previdenziali e fiscali con la ricevuta dell'Agenzia delle Entrate attestante il pagamento;
- prospetto del calcolo del costo orario, come da indicazioni riportate nell'Avviso Pubblico;
- contratti di lavoro e time sheet (**Modello 9**) del personale interno o esterno impiegato nel progetto informativo con indicazione delle date, delle ore di lavoro dedicate al progetto, con descrizione specifica dell'attività effettuata, sottoscritto dal beneficiario e dal personale impiegato;
- ove pertinente, check list istruttoria riconciliazione costi dichiarati per il personale interno, come da modello allegato (**Modello 11**);
- copia dei registri presenze delle attività informative, redatti conformemente al modello allegato, con specifica identificazione anagrafica delle imprese partecipanti (denominazione, codice fiscale dell'impresa, nome e cognome del partecipante, ruolo, settore produttivo, dimensione micro/piccola e media impresa, etc) e relative sottoscrizioni, delle date di svolgimento delle attività, dei temi didattici svolti, del personale (docenti e codocenti) impegnato;
- elenco dei partecipanti (**Modello 10**), con indicazione della tipologia degli stessi, in riferimento all' art. 14 del Reg.(UE) 1305/2013 e documentazione probante il rispetto dei relativi requisiti;
- copia dell'estratto del "conto corrente dedicato", su carta intestata dell'Istituto bancario o dell'Ufficio postale, nel quale siano registrate le operazioni relative ai pagamenti effettuati per la realizzazione degli interventi;
- dichiarazione del presidente del Collegio sindacale o del Revisore unico, rilasciata ai sensi e per gli effetti del DPR n. 445 del 28 dicembre 2000, dalla quale emerga la presenza o meno dei requisiti e delle condizioni previste per la indetraibilità dell'IVA di cui si richiede l'ammissibilità al contributo del FEASR, (**Modello 4)**;
- copia modello di dichiarazione Iva relativa all'anno in cui i documenti di spesa oggetto di finanziamento sono contabilizzati con ricevuta di trasmissione all'Agenzia delle Entrate ovvero liquidazioni dei trimestri interessati in caso di dichiarazione ancora non presentata (ove ricorre);
- dichiarazione sostitutiva di atto notorio, sottoscritta dal Responsabile del controllo legale dei conti del GAL (collegio sindacale o revisore unico) che attesti la sussistenza del regime di separazione delle attività ai fini IVA (**Modello 5**) ;
- dichiarazione di inizio attività (Modello AA7/10), ovvero Quadro VO della dichiarazione Iva annuale e/o comunicazione annuale IVA;
- copia del registro IVA acquisti con evidenza dei documenti di spesa oggetto di finanziamento (la presentazione dei registri IVA è esclusa per i soggetti che non sono tenuti agli obblighi contabili previsti dal DPR 633/72. Tale status deve essere certificato con autodichiarazione da parte del beneficiario), separati per le diverse attività;

- dichiarazione (**Modello 6**) resa ai sensi degli artt. 38,47 e 76 del DPR n. 445 del 28.12.2000, sottoscritta dal Rappresentante Legale del Gal in cui si dichiari il mantenimento dei requisiti di cui alla DdS;
- prospetto descrittivo di eventuali adattamenti tecnici contenente specifica relazione giustificativa dei motivi che hanno comportato tali adattamenti;
- idonea documentazione attestante il rispetto degli obblighi di informazione, comunicazione e pubblicità;
- elenco analitico dei documenti giustificativi di spesa con gli estremi dei pagamenti effettuati;
- elenco dei documenti presentati.

Giustificativo di spesa consulenze specialistiche

- copia della fattura del professionista riportante una chiara e completa descrizione dell'oggetto della fornitura, modalità di esecuzione del servizio, riferimento al progetto finanziato, CUP. Le fatture devono essere prodotte sia in formato xlm o xlm.p7m che in formato pdf, accompagnate da una DSAN secondo quanto previsto da DAG n. 54/2021.

Giustificativi di pagamento consulenze specialistiche

- documentazione probatoria dell'avvenuto pagamento delle retribuzioni e/o della fattura del professionista (bonifico, ordine di accredito e ricevuta bancaria, fotocopia degli assegni non trasferibili con evidenza degli addebiti sull'estratto conto del c/c bancario/postale, ecc.);
- documenti attestanti il pagamento di ritenute fiscali ed eventuali oneri contributivi (mod. F24) debitamente quietanzati;
- DSAN a firma del legale rappresentante, riportante il numero della domanda di pagamento, in cui si dichiari che le ritenute fiscali e gli eventuali oneri contributivi, relativi ai professionisti imputati al progetto e portati in rendicontazione, sono stati regolarmente versati;
- quietanza liberatoria del professionista, (**Modello 2**);
- dichiarazione sottoscritta e timbrata, su carta intestata, ai sensi del D.P.R. 445/2000, attestante la mancanza di note di credito da parte dei professionisti che hanno emesso le fatturazioni e l'impegno ad informare la struttura regionale qualora dovessero essere emesse in data successiva a quella della dichiarazione stessa, (**Modello 3**).

Giustificativo di spesa acquisizione di beni e di servizi

- Check list AGEA di Autovalutazione POST AGGIUDICAZIONE GARA per ogni procedura d'appalto - ai sensi del D.Lgs. 50/2016 e s.m.i. - compresa nella domanda di pagamento (Determinazione dell'Autorità di Gestione PSR Puglia del 25/02/2021, n. 110);
- copia conforme degli atti amministrativi con relativi allegati quali fatture e/o documenti di trasporto (ove espressamente indicati in fattura) o di altri documenti quietanzati aventi valore probatorio equipollente relativi alle spese sostenute. Sulle fatture o sugli altri documenti equipollenti dovrà essere riportata in modo indelebile, la dicitura "Intervento_____ SSL Gal _____, PSR Puglia 2014-2020, Sottomisura 19.2, CUP "_____ - CIG_____". Sulle fatture deve essere indicato con chiarezza l'oggetto dell'acquisto e, in funzione della tipologia del bene, il numero seriale o di matricola, ove esistenti. Le fatture devono essere prodotte sia in formato xlm o xlm.p7m che in formato pdf, accompagnate da una DSAN secondo quanto previsto da DAG n. 54/2021;
- copia della documentazione relativa a tutte le procedure d'appalto realizzate (lavori, servizi e forniture), di cui al D.Lgs. 18 aprile 2016 n. 50 e s.m.i.;

Giustificativi di pagamento acquisizione di beni e di servizi

- dichiarazione sottoscritta e timbrata di quietanza liberatoria, su carta intestata, del venditore/fornitore/affidatario dei lavori, con l'indicazione di dettaglio delle modalità di

pagamento, corredata da copia del documento d'identità del venditore/fornitore/affidatario dei lavori, in corso di validità, e secondo l'allegato (**Modello 2**);

- dichiarazione sottoscritta e timbrata, su carta intestata, ai sensi del D.P.R. 445/2000, attestante la mancanza di note di credito da parte delle ditte che hanno emesso le fatturazioni e l'impegno ad informare la struttura regionale qualora dovessero essere emesse in data successiva a quella della dichiarazione stessa (**Modello 3**);
- documentazione probatoria dell'avvenuto pagamento della fattura (bonifico, ordine di accredito e ricevuta bancaria, fotocopia degli assegni non trasferibili con evidenza degli addebiti sull'estratto conto del c/c bancario/postale, ecc.);
- registro inventario beni ed attrezzature oggetto di finanziamento sottoscritto dal beneficiario.

La liquidazione del saldo del contributo, è concessa soltanto dopo:

a) la verifica del raggiungimento degli obiettivi indicati nel progetto informativo presentato con la domanda di sostegno;
b) la regolare esecuzione delle azioni previsti nel cronoprogramma;
c) che sia stata data adeguata pubblicità al finanziamento pubblico, secondo gli obblighi riportati nell'Allegato III, Parte 1 punto 2 e Parte 2 punti 1 e 2 del Reg. di esecuzione (UE) n. 808/14.

Al fine di accertare il rispetto degli impegni previsti, l'ammissibilità degli investimenti, il reale svolgimento delle attività informative e la corrispondenza con quelle approvate, saranno effettuate visite sul luogo degli interventi ammessi a contributo, fatto salvo quanto previsto dal comma 5 dell'articolo 48 del Reg. (UE) n. 809/2014 di esecuzione del Reg. (UE) n. 1306/2013.
Al termine di ogni sopralluogo sarà redatto un verbale riportante gli esiti del controllo, che sarà la base per la valutazione delle eventuali riduzioni/sanzioni.

La Regione potrà richiedere ogni altra documentazione necessaria al fine dell'istruttoria della domanda di pagamento.

1.3 – Ammissibilità ed eleggibilità delle spese, documenti giustificativi e modalità di pagamento delle spese

Ai fini dell'ammissibilità delle spese il riferimento, in generale, è costituito dalle Linee guida sull'ammissibilità delle spese relative allo Sviluppo Rurale 2014 – 2020 e s.m.i. emanate dal MiPAAF, sulla base dell'intesa sancita in Conferenza Stato Regioni in corso di validità.
Le spese relative agli interventi proposti devono essere sostenute successivamente alla data di presentazione della domanda di aiuto, pena la non ammissibilità agli aiuti. Sono ammesse altresì le spese generali di cui all'art. 45, comma 2 lett. c), del Reg. UE 1305/2013, effettuate nei 24 mesi prima della Domanda di Sostegno, inclusi gli studi di fattibilità.
E' fatto obbligo di apertura di un "conto corrente dedicato" (bancario o postale) intestato al beneficiario degli aiuti da utilizzare per tutte le operazioni finanziarie attinenti alla realizzazione degli interventi ammessi agli aiuti (accreditamento dell'aiuto pubblico, versamento della quota privata e pagamenti di tutte le spese da sostenere per la realizzazione degli interventi); il conto corrente dedicato dovrà restare attivo per l'intera durata di realizzazione delle opere previste e di erogazione dei relativi aiuti e sullo stesso non potranno risultare operazioni non riferibili agli interventi ammessi all'aiuto pubblico; le entrate del conto saranno costituite esclusivamente dal contributo pubblico erogato da AGEA, dai mezzi propri immessi dall'imprenditore e da eventuale finanziamento bancario; le uscite saranno costituite solo dal pagamento delle spese sostenute per l'esecuzione degli interventi ammessi ai benefici.
Per consentire la tracciabilità dei pagamenti connessi alla realizzazione degli interventi ammessi agli aiuti, il beneficiario degli stessi deve effettuare obbligatoriamente i pagamenti in favore delle ditte fornitrici di beni e/o servizi con le seguenti modalità:

1. Bonifico o ricevuta bancaria (Riba);

2. Modello F24;
3. Bollettino o vaglia postale;
4. Assegno circolare o bancario emesso con la dicitura “non trasferibile”.

Sia gli emolumenti che gli oneri fiscali e previdenziali devono essere pagati attraverso il “conto corrente dedicato”.
La spesa sostenuta va dimostrata attraverso un rendiconto dettagliato degli interventi effettuati e la presentazione delle fatture o di altri documenti aventi valore probatorio equipollente, in cui devono essere indicate le voci di spesa.

2. ESECUZIONE DEGLI INTERVENTI

2.1 - Concessione degli aiuti e termine per l’ultimazione degli interventi

Il termine di ultimazione dei lavori è di nove mesi a decorrere dalla data della P.E.C. di comunicazione del presente provvedimento di concessione, pena l’applicazione delle riduzioni ed esclusioni secondo quanto previsto dalla DGR 1802 del 07/10/2019 “Disciplina delle riduzioni ed esclusioni per inadempienze dei beneficiari delle misure connesse alle superfici e agli animali. Disposizioni applicative in attuazione del Reg. (UE) n. 640/2014 e del D.M. n. 497 del 17 gennaio 2019 – Riduzioni ed esclusioni.” e ss.mm.ii.
I lavori si intendono ultimati quando gli interventi ammessi ai benefici saranno completati e le relative spese (giustificate da fatture debitamente registrate, quietanzate e corredate dalle relative liberatorie e da altri documenti aventi valore probatorio equivalente) risulteranno completamente ed effettivamente pagate dal beneficiario, come risultante dall’estratto del conto corrente dedicato.

2.2 Varianti al progetto ammesso

Non sono ammissibili varianti del progetto formativo e del progetto di scambio interaziendale o di visite di aziende che comportino modifiche degli obiettivi e modifiche ai requisiti di ammissibilità.

Non sono considerate varianti al progetto originario le modifiche di dettaglio o le soluzioni tecniche migliorative che non alterano i parametri che hanno reso finanziabile il progetto, e che comportino variazioni tra voci di spesa e/o attività previste dal piano finanziario del progetto entro il limite del 10% del costo di ogni voce di spesa, ove pertinente. Fatti salvi l’importo totale di contributo pubblico concesso ed il rispetto dei tetti di spesa ammissibili su ogni singola voce, tali modifiche dovranno essere oggetto di preventiva comunicazione
Qualora gli interventi previsti in variante comportino un incremento del volume complessivo di investimento rispetto a quello ammesso a finanziamento, l’importo in esubero sarà a totale carico del beneficiario dell’aiuto che dovrà, in ogni caso, realizzare tutti gli investimenti proposti nel piano e ammessi a finanziamento; gli stessi saranno oggetto di accertamento finale di regolare esecuzione.
Per quanto non disciplinato nel presente paragrafo si fa riferimento a quanto disposto dalla D. A. d.G. PSR Puglia 2014/2020 n. 163 del 27/04/2020 e alle disposizioni normative in vigore.

2.3 Adattamenti tecnici ed economici

Le modifiche progettuali di lieve entità, definite come adattamenti tecnici, sono consentite secondo i principi di seguito riportati.
Non sono considerate varianti al progetto originario, bensì adattamenti tecnici, le modifiche di dettaglio o soluzioni tecniche migliorative purché contenute in una percentuale massima definita della spesa ammessa al sostengo e comunque non oltre il 10% della stessa.
Per gli adattamenti tecnici non è prevista preventiva richiesta da parte del beneficiario ma specifica relazione tecnica con dettagliata motivazione e giustificazione degli stessi da allegare alla pertinente domanda di pagamento di acconto o di saldo.

E’ consentita la variazione di alcuni interventi ammessi a finanziamento a condizione che quelli in adattamento siano destinati allo svolgimento delle stesse operazioni/funzioni e che producano effetti complessivamente migliorativi rispetto a quelli previsti nel progetto originariamente approvato.
Gli “adattamenti tecnici ed economici”, se conformi ed ammissibili, saranno approvati direttamente dalla Regione nell’istruttoria delle domande di pagamento di acconto o saldo, che comunicherà l’esito al soggetto beneficiario solo nel caso risultasse negativo.

3. IMPEGNI, ESCLUSIONI E RIDUZIONI

È fatto obbligo al beneficiario di rispettare i seguenti obblighi e assumere i seguenti impegni:

a) rispettare le norme sulla sicurezza sui luoghi di lavoro ai sensi del D.lgs. n 81/2008 e s.m.i;
b) rispettare la Legge Regionale n. 28/2006 “Disciplina in materia di contrasto al lavoro non regolare” e del Regolamento regionale attuativo n. 31 del 27/11/2009;
c) rispettare la normativa comunitaria, nazionale e regionale in materia di aggiudicazione dei contratti pubblici di opere e forniture di beni e servizi;
d) attivare, prima dell'avvio degli interventi ammessi ai benefici o della presentazione della prima DdP, un conto corrente dedicato alla SM 19.2. Le entrate del conto saranno costituite esclusivamente dal contributo pubblico; le uscite saranno costituite solo dal pagamento delle spese sostenute per l’esecuzione degli interventi a regia diretta ammessi ai benefici della sottomisura 19.2; eventuali pagamenti non transitati nell’apposito conto corrente dedicato e/o in contanti non potranno essere ammessi agli aiuti;
e) realizzare le attività previste dal progetto sulla base di quanto previsto dal presente Avviso e dai provvedimenti e atti regionali di attuazione dello stesso;
f) osservare i termini previsti dal provvedimento di concessione e dagli atti a esso conseguenti;
g) osservare le modalità di rendicontazione delle spese relative agli interventi ammissibili secondo quanto previsto dal presente avviso, dal provvedimento di concessione e da eventuali atti correlati;
h) non richiedere, per gli interventi ammessi a finanziamento, altri contributi pubblici;
i) custodire in sicurezza i documenti giustificativi di spesa dell’operazione ammessa a cofinanziamento al fine di permettere in qualsiasi momento le verifiche in capo ai competenti organismi; tale custodia deve essere assicurata almeno fino a cinque anni dalla data di erogazione del saldo;
j) rispettare gli obblighi, ove applicabili, in materia di informazione e pubblicità, anche in riferimento all’utilizzo del logo dell’Unione Europea, specificando il Fondo di finanziamento, la Misura/sottomisura/operazione secondo quanto previsto dalla vigente normativa europea;
k) consentire e agevolare i controlli e le ispezioni disposte dagli organismi deputati alla verifica e al controllo ed inoltre a fornire ogni opportuna informazione, mettendo a disposizione il personale, la documentazione tecnica e contabile, la strumentazione e quanto necessario;
l) comunicare alla Regione eventuali variazioni delle attività secondo le modalità previste dall'avviso e dal provvedimento di concessione;
m) completare e aggiornare i registri di partecipazione e/o delle attività di scambi interaziendali e visite.

In seguito all'adozione del presente provvedimento di concessione, si procederà alla verifica dei suddetti impegni e obblighi nel corso dei controlli amministrativi e in loco delle domande di pagamento, come previsto dal Reg. (UE) n. 809/2014. In caso di inadempienza, saranno applicate delle sanzioni che possono comportare una riduzione graduale dell’aiuto o l’esclusione e la decadenza dello stesso. Il regime sanzionatorio che disciplina le tipologie di sanzioni correlate alle inadempienze è definito della DGR 1802 del 07/10/2019 “Disciplina delle riduzioni ed esclusioni per inadempienze dei beneficiari

delle misure connesse alle superfici e agli animali. Disposizioni applicative in attuazione del Reg. (UE) n. 640/2014 e del D.M. n. 497 del 17 gennaio 2019 – Riduzioni ed esclusioni".

4. SANZIONI E REVOCHE

Qualora a seguito dei controlli, a qualsiasi titolo e in qualunque momento effettuati, sia che si tratti di controllo amministrativo sia che si tratti di controllo in loco, dovessero essere rilevate infrazioni e/o irregolarità e/o anomalie e/o difformità, gli aiuti saranno ridotti o revocati con il relativo recupero delle somme indebitamente percepite, secondo le procedure previste dal Reg. UE 1306/2013.
La Regione procederà ad adottare, nei confronti del beneficiario, il conseguente provvedimento (atto di riduzione o revoca).
La revoca/decadenza totale o parziale del contributo può essere pronunciata a seguito delle risultanze di attività di controllo interne al procedimento amministrativo, cioè attività previste dalla regolamentazione comunitaria volte alla verifica del possesso dei requisiti per il pagamento degli aiuti (es. controlli amministrativi, controlli in loco, controllo degli impegni pluriennali, ecc.).
La revoca/decadenza totale o parziale del contributo può essere pronunciata a seguito della mancata osservanza degli impegni e degli obblighi previsti dal bando e suoi allegati, dalla normativa regionale, nazionale e comunitaria.
La revoca/decadenza totale o parziale del contributo può anche essere pronunciata a seguito delle risultanze di controlli effettuati da organi esterni, quali ad esempio Organi di Polizia, Carabinieri, Guardia di Finanza, ecc., al di fuori dei controlli previsti dalla regolamentazione comunitaria e quindi non rientranti nel procedimento amministrativo.
Le riduzioni ed esclusioni saranno applicate secondo quanto previsto dalla D.G.R. 1802 del 07/10/2019 "Disciplina delle riduzioni ed esclusioni per inadempienze dei beneficiari delle misure connesse alle superfici e agli animali. Disposizioni applicative in attuazione del Reg. (UE) n. 640/2014 e del D.M. n. 497 del 17 gennaio 2019 – Riduzioni ed esclusioni".

5. TRASFERIBILITÀ DELL'AZIENDA E DEGLI IMPEGNI ASSUNTI, RECESSO/RINUNCIA DAGLI IMPEGNI

Non è applicabile la fattispecie di trasferibilità dell'azienda.
Per recesso dagli impegni assunti si intende la rinuncia volontaria al contributo.
L'istanza di rinuncia deve essere presentata dal GAL alla Regione Puglia – Lungomare Nazario Sauro 45/47, 70121 Bari.
Il recesso dagli impegni assunti, con riferimento al provvedimento di concessione degli aiuti, è possibile in qualsiasi momento del periodo d'impegno.
Il recesso per rinuncia volontaria comporta la decadenza totale dagli aiuti ed il recupero delle somme già erogate a valere sull'intervento, con la maggiorazione prevista dalla normativa vigente e nel rispetto delle procedure stabilite dall'OP AGEA.

6. RICORSI E RIESAMI

Avverso il presente provvedimento di concessione, potrà essere inoltrato ricorso gerarchico all'Autorità di Gestione del PSR Puglia 2014-2020– Lungomare Nazario Sauro 45/47, 70121 Bari – PEC: autoritadigestionepsr@pec.rupar.puglia.it – entro e non oltre trenta giorni consecutivi decorrenti dalla data della PEC di comunicazione del presente provvedimento. Se il termine cade in giorno festivo, esso si intende prorogato al primo giorno feriale successivo.
Il ricorso pervenuto dopo la scadenza del termine di 30 giorni è irricevibile.
Al Ricorso gerarchico è da applicarsi una marca da bollo, tecnicamente denominata imposta di bollo ex D.P.R. 642/72, pari all'importo previsto dalla normativa tempo per tempo vigente.
Avverso il presente atto potrà essere presentato ricorso giurisdizionale con le modalità e nei tempi previsti dalla normativa di riferimento.

7. OBBLIGHI IN MATERIA DI INFORMAZIONE E PUBBLICITÀ

Tutte le azioni di informazione e di comunicazione, pena la non ammissibilità della relativa spesa, dovranno fare riferimento al sostegno del FEASR riportando: l'emblema dell'Unione, l'emblema nazionale e l'emblema regionale e il riferimento al sostegno da parte del PSR.
Durante l'esecuzione dell'operazione ammessa a contributo, inoltre, il GAL deve fornire sul proprio sito una breve descrizione del progetto informativo, compresi finalità e risultati ed evidenziando il sostegno finanziario ricevuto dall'Unione. Tali informazioni dovranno occupare almeno il 25% della pagina web.
Il GAL è tenuto a mantenere il materiale di informazione e pubblicità per almeno un periodo di cinque anni successivi al pagamento finale.
In caso di inadempienza e di inosservanza delle prescrizioni e dei richiami dell'ufficio preposto ai controlli in merito agli obblighi di cui sopra, il GAL sarà passibile di revoca dell'assegnazione dei contributi con recupero dei fondi già percepiti.
Le azioni informative e pubblicitarie devono essere realizzate in conformità a quanto riportato nell'Allegato III, Parte 1 punto 2 e Parte 2 punti 1 e 2 del Reg. di esecuzione (UE) n. 808/14 e dalle Linee guida approvate dalla Regione Puglia.

8. DISPOSIZIONI FINALI

Per quanto non espressamente riportato nel presente atto si rimanda al PSR Puglia 2014- 2020, allo specifico Avviso Pubblico, nonché alle norme comunitarie, nazionali e regionali vigenti in materia di regime di aiuti.
Con riferimento al Regolamento Regionale n. 31 del 27/11/2009, si specifica che:
Articolo 2, comma 1:
"è condizione essenziale per l'erogazione del beneficio economico l'applicazione integrale, da parte del beneficiario, del contratto collettivo nazionale per il settore di appartenenza e, se esistente, anche del contratto collettivo territoriale, che siano stati stipulati dalle organizzazioni sindacali dei lavoratori e dalle associazioni dei datori di lavoro comparativamente più rappresentative sul piano nazionale. Tale applicazione deve interessare tutti i lavoratori dipendenti dal beneficiario e deve aver luogo quanto meno per l'intero periodo nel quale si articola l'attività incentivata e sino all'approvazione della rendicontazione oppure per l'anno, solare o legale, al quale il beneficio si riferisce e in relazione al quale è accordato.
Il beneficio è in ogni momento revocabile, totalmente o parzialmente, da parte del concedente allorché la violazione della clausola che precede (d'ora in poi clausola sociale) da parte del beneficiario sia stata definitivamente accertata:
a) dal soggetto concedente;
b) dagli uffici regionali;
c) dal giudice con sentenza;
d) a seguito di conciliazione giudiziale o stragiudiziale;
e) dalle pubbliche amministrazioni istituzionalmente competenti a vigilare sul rispetto della legislazione sul lavoro o che si siano impegnate a svolgere tale attività per conto della Regione.
Il beneficio sarà revocato parzialmente, in misura pari alla percentuale di lavoratori ai quali non è stato applicato il contratto collettivo rispetto al totale dei lavoratori dipendenti dal datore di lavoro occupati nell'unità produttiva in cui è stato accertato l'inadempimento.
Il beneficio sarà revocato totalmente qualora l'inadempimento della clausola sociale riguardi un numero di lavoratori pari o superiore al 50% degli occupati dal datore di lavoro nell'unità produttiva in cui è stato accertato l'inadempimento, nonché in caso di recidiva in inadempimenti sanzionati con la revoca parziale.
In caso di recidiva di inadempimenti sanzionati con la revoca parziale, il datore di lavoro sarà anche escluso da qualsiasi ulteriore concessione di benefici per un periodo di 1 anno dal momento dell'adozione del secondo provvedimento. Bollettino Ufficiale della Regione Puglia - n. 120 del 19-10-2017 56384
Qualora l'inadempimento della clausola sociale riguardi un numero di lavoratori pari o superiore all'80% degli occupati dal datore di lavoro nell'unità produttiva in cui è stato accertato l'inadempimento, il soggetto concedente emetterà anche un provvedimento di esclusione da qualsiasi ulteriore concessione di benefici per un periodo di 2 anni dal momento in cui è stato accertato l'inadempimento.

In caso di revoca parziale, qualora alla data della revoca stessa le erogazioni siano ancora in corso, l'ammontare da recuperare può essere detratto a valere sull'erogazione ancora da effettuare.
Qualora le erogazioni ancora da effettuare risultino invece complessivamente di ammontare inferiore a quello da recuperare ovvero si sia già provveduto all'erogazione a saldo e il beneficiario non provveda all'esatta e completa restituzione nei termini fissati dal provvedimento di revoca, la Regione avvierà la procedura di recupero coattivo.
Analogamente si procederà nei casi di revoca totale, qualora il beneficiario non provveda all'esatta e completa restituzione nei termini concessi. In casi di recupero delle somme erogate per effetto di revoca parziale o totale, ovvero di detrazione di parte delle stesse dalle erogazioni successive, le medesime somme saranno maggiorate degli interessi legali e rivalutate sulla base dell'indice ISTAT dei prezzi al consumo per le famiglie di operai e impiegati."
Articolo 2, comma 2:
"Sono esclusi dalla concessione del beneficio economico coloro nei cui confronti, al momento dell'emanazione del presente atto, risulti ancora efficace un provvedimento di esclusione da qualsiasi ulteriore concessione di benefici per violazione della clausola sociale di cui all'articolo 1 della legge regionale 26 ottobre 2006, n. 28".
Responsabile Unico di Progetto è la Dott.ssa Erika Molino (responsabile della sottomisura 19.2)

MODELLO 1

DICHIARAZIONE SOSTITUTIVA DEL CERTIFICATO DI ISCRIZIONE ALLA CAMERA DI COMMERCIO INDUSTRIA ARTIGIANATO AGRICOLTURA
(resa ai sensi dell'art. 46 Testo unico delle disposizioni legislative e regolamentari in materia di documentazione amministrativa n. 445/2000)

COMPILARE TUTTE LE SEZIONI IN STAMPATELLO, IN MODO CHIARO E LEGGIBILE (barrare le voci non utilizzate)

A conoscenza delle sanzioni previste dall'art. 76 del D.P.R. n.445/2000 nel caso di dichiarazioni mendaci e di formazione o uso di atti falsi:

Il/La sottoscritt__

nat__ a

residente a

codice fiscale

nella sua qualità di

dell'Impresa

D I C H I A R A

che l'Impresa è iscritta nel Registro delle Imprese di

con il numero Repertorio Economico Amministrativo

data di iscrizione

Denominazione:

Forma giuridica:	
Sede:	
Sedi secondarie e Unità Locali	
Codice Fiscale:	
Data di costituzione	
CONSIGLIO DI AMMINISTRAZIONE Numero componenti in carica:	
PROCURATORI E PROCURATORI SPECIALI Numero componenti in carica	
COLLEGIO SINDACALE Numero sindaci effettivi:	
Numero sindaci supplenti	

OGGETTO SOCIALE

Ai sensi dell'art 85 del D.Lgs. n. 159/2011, così come modificato dal D.Lgs. n. 218/2012, che all'interno della Società sopra descritta ricoprono cariche sociali i seguenti soggetti:

COMPONENTI DEL CONSIGLIO DI AMMINISTRAZIONE
(Presidente del C.d.A., Amministratore Delegato e Consiglieri)

NOME	COGNOME	LUOGO E DATA DI NASCITA	RESIDENZA	CODICE FISCALE

PROCURATORI E PROCURATORI SPECIALI (OVE PREVISTI) *

NOME	COGNOME	LUOGO E DATA DI NASCITA	RESIDENZA	CODICE FISCALE

COLLEGIO SINDACALE
(sindaci effettivi e supplenti)

NOME	COGNOME	LUOGO E DATA DI NASCITA	RESIDENZA	CODICE FISCALE

COMPONENTI ORGANISMO DI VIGILANZA (OVE PREVISTO) **

NOME	COGNOME	LUOGO E DATA DI NASCITA	RESIDENZA	CODICE FISCALE

SOCIO DI MAGGIORANZA O SOCIO UNICO (NELLE SOLE SOCIETA' DI CAPITALI O COOPERATIVE DI NUMERO PARI O INFERIORI A 4 O NELLE SOCIETA' CON SOCIO UNICO)***

NOME	COGNOME	LUOGO E DATA DI NASCITA	RESIDENZA	CODICE FISCALE

DIRETTORE TECNICO (OVE PREVISTO)

NOME	COGNOME	LUOGO E DATA DI NASCITA	RESIDENZA	CODICE FISCALE

DICHIARA

che nei propri confronti e nei confronti dei soggetti sopra indicati non sussistono le cause di divieto, di decadenza o di sospensione di cui all'art. 67 del D.Lgs. n. 159/2011.

DICHIARA

altresì, che la società gode del pieno e libero esercizio dei propri diritti, non è in stato di liquidazione, fallimento o concordato preventivo, non ha in corso alcuna procedura prevista dalla legge fallimentare e tali procedure non si sono verificate nel quinquennio antecedente la data odierna.

DICHIARA

infine, che la società non si trova nelle situazioni di cui all'art. 38 del D.Lgs. n. 163/2006 e s.m.i..

Il/la sottoscritto/a dichiara, altresì, di essere a conoscenza che, ai sensi e per gli effetti della vigente normativa in materia di privacy (D.Lgs. n. 196/2003 "Codice in materia dei dati personali, recante disposizioni per l'adeguamento dell'ordinamento nazionale al regolamento (UE) n. 2016/679 del Parlamento europeo e del Consiglio, del 27 aprile 2016, modificato con D. Lgs. 101/2018) i dati personali raccolti saranno trattati, anche con strumenti informatici, esclusivamente nell'ambito del procedimento per il quale la presente dichiarazione viene resa.

LUOGO DATA

IL TITOLARE/LEGALE RAPPRESENTANTE

_____

(firma per esteso e leggibile)

Sì allega: copia del documento di identità del dichiarante in corso di validità e copia del codice fiscale.

NOTE

* **I procuratori e i procuratori speciali**: Nella dichiarazione sostitutiva dovranno essere indicati, ai sensi **dell'art. 91, comma 5 del D.Lgs 159/2011**[1], i procuratori generali e i procuratori speciali e i loro familiari conviventi.

N.B. Dovranno essere indicati soltanto i procuratori generali e speciali che, sulla base dei poteri loro conferiti, siano legittimati a partecipare alle procedure di affidamento di appalti pubblici di cui al D.Lgs 163/2006, a stipulare i relativi contratti in caso di aggiudicazione (per i quali sia richiesta la documentazione antimafia) e, comunque, più in generale, i procuratori che esercitano poteri che per la rilevanza sostanziale e lo spessore economico siano tali da impegnare sul piano decisionale e gestorio la società determinandone in qualsiasi modo le scelte o gli indirizzi.

[1]**Art. 91, comma 5 del D.Lgs 159/2011**: "Il prefetto estende gli accertamenti pure ai soggetti che risultano poter determinare in qualsiasi modo le scelte o gli indirizzi dell' impresa".(cfr. **circolare del Ministero dell'Interno n. 11001/119/20(8) del 05/11/2013**).

** **Organismo di vigilanza:** l' art. 85, comma 2 bis del D.Lgs 159/2011 prevede che i controlli antimafia siano effettuati, nei casi contemplati dall' art. 2477 del c.c., al sindaco, nonché ai soggetti che svolgono i compiti di vigilanza di cui all'art. 6, comma 1 , lett. b) del D.Lgs 8 giugno 2011, n. 231.

*** **Socio di maggioranza:** si intende "la persona fisica o giuridica che detiene la maggioranza relativa delle quote o azioni della società interessata".

Variazioni degli organi societari *- I legali rappresentanti degli organismi societari, nel termine di trenta giorni dall'intervenuta modificazione dell'assetto societario o gestionale dell'impresa, hanno l'obbligo di trasmettere all'Ente erogante, copia degli atti dai quali risulta l'intervenuta modificazione relativamente ai soggetti destinatari delle verifiche antimafia.*

La violazione di tale obbligo è punita con la sanzione amministrativa pecuniaria (da 20.000 a 60.000 Euro) di cui all'art. 86, comma 4 del D. Lgs. 159/2011.

Nel caso di documentazione incompleta *(es. dichiarazioni sostitutive prive di tutti i soggetti di cui all' art. 85 del D.Lgs. 159/2011) l'istruttoria non potrà considerarsi avviata e quindi non potranno decorrere i termini previsti dall' art. 92, commi 3 e 4, del D.Lgs 159/2011.*

SOGGETTI DA SOTTOPORRE A VERIFICA ANTIMAFIA (art. 85 D. Lgs. 159/2011)

TIPOLOGIA DI SOCIETA'	SOGGETTI DA SOTTOPORRE A VERIFICA ANTIMAFIA
Impresa individuale (art. 85 c.1)	1. titolare dell'impresa 2. direttore tecnico (se previsto) 3. familiari conviventi dei soggetti di cui ai punti 1 e 2
Associazioni (art. 85 c.2 lett. a)	1. legali rappresentanti 2. collegio sindacale (se previsto) 3. direttore tecnico (se previsto) 4. familiari conviventi dei soggetti di cui ai punti precedenti
Società di capitali anche consortili, le società cooperative, di consorzi cooperativi, per i consorzi con attività esterna (art. 85 c.2 lett. b)	1. legale rappresentante 2. componenti organo di amministrazione 3. collegio sindacale (se previsto) 4. direttore tecnico (se previsto) 5. ciascuno dei consorziati che nei consorzi e nelle società consortili detenga una partecipazione almeno pari al 5 per cento 6. familiari conviventi dei soggetti di cui ai punti precedenti
Società di capitali: società per azioni (spa) società a responsabilità limitata (srl) società in accomandita per azioni (sapa) (art. 85 c.2 lett. c)	1. legale rappresentante 2. amministratori 3. collegio sindacale (se previsto) 4. direttore tecnico (se previsto) 5. socio di maggioranza (nelle società con un nr. di soci pari o inferiore a 4) 6. socio (in caso di società unipersonale) 7. sindaco e soggetti che svolgono i compiti di vigilanza di cui all'art. 6, comma 1, lettera b) del D.lgs 231/2001 (nei casi contemplati dall'art. 2477 del codice civile) 8. familiari conviventi dei soggetti di cui ai punti precedenti
Consorzi ex art. 2602 c.c. non aventi attività esterna e per i gruppi europei di interesse economico (art. 85 c.2 lett. d)	1. legale rappresentante 2. eventuali componenti dell' organo di amministrazione 3. collegio sindacale (se previsto) 4. direttore tecnico (se previsto) 5. imprenditori e società consorziate (e relativi legali rappresentanti ed eventuali componenti dell' organo di amministrazione) 6. familiari conviventi dei soggetti di cui ai punti precedenti
Società semplice e in nome collettivo (art. 85 c.2 lett. d)	1. tutti i soci 2. direttore tecnico (se previsto) 3. familiari conviventi dei soggetti di cui ai punti 1 e 2
Società in accomandita semplice (art. 85 c.2 lett. f)	1. soci accomandatari 2. direttore tecnico (se previsto) 3. familiari conviventi dei soggetti di cui ai punti 1 e 2
Società estere con sede secondaria in Italia (art. 85 c.2 lett. g)	1. coloro che le rappresentano stabilmente in Italia 2. direttore tecnico (se previsto) 3. familiari conviventi dei soggetti di cui ai punti 1 e 2
Raggruppamenti temporanei di imprese (art. 85 c.2 lett. h)	1. tutte le imprese costituenti il Raggruppamento anche se aventi sede all' estero, nonché le persone fisiche presenti al loro interno, come individuate per ciascuna tipologia di imprese e società 2. direttore tecnico (se previsto)

	3. familiari conviventi dei soggetti di cui ai punti 1 e 2
Società personali (oltre a quanto espressamente previsto per le società in nome collettivo e accomandita semplice) (art. 85 c. 2 lett. l)	1. soci persone fisiche delle società personali o di capitali che sono socie della società personale esaminata 2. direttore tecnico 3. familiari conviventi dei soggetti di cui ai punti 1 e 2
Società estere prive di sede secondaria con rappresentanza stabile in Italia (art. 85 c.2 ter)	1. coloro che esercitano poteri di amministrazione, rappresentanza o direzione dell'impresa (i cui dati devono essere inseriti nel modello A a firma del legale rappresentante)
Per le società di capitali – società per azioni (spa), società a responsabilità limitata (srl), società in accomandita per azioni (sapa) - anche consortili, per le società cooperative di consorzi cooperativi, per i consorzi con attività esterna e per le società di capitali con un numero di soci pari o inferiore a quattro (vedi lettera c del comma 2 art. 85) <u>concessionarie nel settore dei giochi pubblici</u> (art. 85 c. 2 quater)	Per le società di capitali di cui alle lettere b) e c) del comma 2, <u>concessionarie nel settore dei giochi pubblici</u>, oltre a quanto previsto nelle medesime lettere la documentazione antimafia deve riferirsi 1. anche ai soci e alle persone fisiche che detengono, anche indirettamente, una partecipazione al capitale o al patrimonio superiore al 2 per cento 2. ai direttori generali 3. ai soggetti responsabili delle sedi secondarie o delle stabili organizzazioni in Italia di soggetti non residenti Nell'ipotesi in cui i soci persone fisiche detengano la partecipazione superiore alla predetta soglia mediante altre società di capitali, la documentazione deve riferirsi 1. anche al legale rappresentante e agli eventuali componenti dell'organo di amministrazione della società 2. alle persone fisiche che, direttamente o indirettamente, controllano tale società 3. ai direttori generali 4. ai soggetti responsabili delle sedi secondarie o delle stabili organizzazioni in Italia di soggetti non residenti 5. la documentazione di cui al periodo precedente deve riferirsi anche al coniuge non separato 6. familiari conviventi dei soggetti di cui ai punti precedenti

DICHIARAZIONE SOSTITUTIVA DI CERTIFICAZIONE FAMILIARI CONVIVENTI
(art.46 DPR 28/12/2000 n. 445)

COMPILARE TUTTE LE SEZIONI IN STAMPATELLO, IN MODO CHIARO E LEGGIBILE

Il Sottoscritto _____ nato a _____ (___)
il _____ residente a _____ (___) in via
_____ n. _____ C.F. _____ in
qualità di _____ della società _____ con sede in
_____ (___) cap. _____ via _____ n. _____

consapevole delle sanzioni penali in caso di dichiarazioni false e della conseguente decadenza dai benefici eventualmente conseguiti (ai sensi degli artt. 75 e 76 D.P.R. 445/2000) sotto la propria responsabilità

DICHIARA

ai sensi dell'art. 85, comma 3 del D.lgs. n. 159/2011 così come modificato dal D.lgs. n. 218/2012,

□ di avere i seguenti familiari conviventi di maggiore età:

NOME	COGNOME	CODICE FISCALE	LUOGO E DATA DI NASCITA	RESIDENZA

ovvero

□ di non avere familiari conviventi di maggiore età

Il/la sottoscritto/a dichiara, altresì, di essere a conoscenza che, ai sensi e per gli effetti della vigente normativa in materia di privacy (D.Lgs. n. 196/2003 "Codice in materia dei dati personali, recante disposizioni per l'adeguamento dell'ordinamento nazionale al regolamento (UE) n. 2016/679 del Parlamento europeo e del Consiglio, del 27 aprile 2016, modificato con D. Lgs. 101/2018) i dati personali raccolti saranno trattati, anche con strumenti informatici, esclusivamente nell'ambito del procedimento per il quale la presente dichiarazione viene resa.

Data e firma del dichiarante (*)

_____

(firma per esteso e leggibile)
(firma resa autentica allegando copia di documento di identità ai sensi dell'art. 38 DPR 445/2000)

(*) In caso di società, l'autocertificazione dovrà essere prodotta da tutti i soggetti di cui all'art. 85 D.Lgs 159/2011, anche nel caso in cui non ci siano familiari conviventi di maggiore età da dichiarare

---

***NB**: la presente dichiarazione non necessita dell'autenticazione della firma da parte di pubblico ufficiale e sostituisce a tutti gli effetti le normali certificazioni richieste o destinate ad una pubblica amministrazione nonché ai gestori di servizi pubblici e ai privati che vi consentono.*
L'Amministrazione si riserva di effettuare controlli a campione, sulla veridicità delle dichiarazioni (art. 71, comma 1, DPR 445/2000).
In caso di dichiarazione falsa il cittadino sarà denunciato all'autorità giudiziaria.
Per "familiari conviventi" si intende "chiunque conviva" con i soggetti di cui all'art. 85 del D.Lgs 159/2011.

DICHIARAZIONE SOSTITUTIVA DI CERTIFICAZIONE – SOCI CONSORZIATI

(art.46 DPR 28/12/2000 n. 445)

COMPILARE TUTTE LE SEZIONI IN STAMPATELLO, IN MODO CHIARO E LEGGIBILE

Il/La sottoscritto/a _____,
nato/a _____ il _____ e residente in _____ Via _____ n. _____ ,
C.Fisc. _____, in qualità di _____ della società _____
con sede in _____ , Via _____,
n._____, P.Iva _____

consapevole delle sanzioni penali in caso di dichiarazioni false e della conseguente decadenza dai benefici eventualmente conseguiti (ai sensi degli artt. 75 e 76 D.P.R. 445/2000) sotto la propria responsabilità

DICHIARA

che i consorziati che detengono una partecipazione **almeno pari** al 5% della società suddetta sono i seguenti*:

RAGIONE SOCIALE _____, P.IVA_____ RAGIONE SOCIALE _____, P.IVA_____ RAGIONE SOCIALE _____, P.IVA_____

Che i consorziati che detengono una partecipazione **inferiore** al 5% della società suddetta sono i seguenti:

RAGIONE SOCIALE _____, P.IVA_____ RAGIONE SOCIALE _____, P.IVA_____ RAGIONE SOCIALE _____, P.IVA_____

Che i consorziati che hanno stipulato un patto parasociale riferibile a una partecipazione pari o superiore al 5%, sono i seguenti:

(Oppure che i consorziati non hanno stipulato un patto parasociale)

RAGIONE SOCIALE _____, P.IVA_____ RAGIONE SOCIALE _____, P.IVA_____ RAGIONE SOCIALE _____, P.IVA_____

Che i consorziati che operano in modo esclusivo nei confronti della pubblica amministrazione, sono i seguenti:

(Oppure che i consorziati non operano in modo esclusivo nei confronti della pubblica amministrazione)

RAGIONE SOCIALE _____, P.IVA_____ RAGIONE SOCIALE _____, P.IVA_____ RAGIONE SOCIALE _____, P.IVA_____

Il/la sottoscritto/a dichiara, altresì, di essere a conoscenza che, ai sensi e per gli effetti della vigente normativa in materia di privacy (D.Lgs. n. 196/2003 "Codice in materia dei dati personali, recante disposizioni per l'adeguamento dell'ordinamento nazionale al regolamento (UE) n. 2016/679 del Parlamento europeo e del Consiglio, del 27 aprile 2016, modificato con D. Lgs. 101/2018) i dati personali raccolti saranno trattati, anche con strumenti informatici, esclusivamente nell'ambito del procedimento per il quale la presente dichiarazione viene resa.

LUOGO DATA

IL TITOLARE/LEGALE RAPPRESENTANTE

_____

(firma per esteso e leggibile)

Si allega: copia del documento di identità del dichiarante in corso di validità e copia del codice fiscale.

N.B.: la presente dichiarazione non necessita dell'autenticazione della firma e sostituisce a tutti gli effetti le normali certificazioni richieste o destinate ad una pubblica amministrazione nonché ai gestori di pubblici servizi e ai privati che vi consentono. L'Amministrazione si riserva di effettuare controlli, anche a campione, sulla veridicità delle dichiarazioni (art. 71, comma 1, D.P.R. 445/2000). In caso di dichiarazione falsa il cittadino verrà denunciato all'autorità giudiziaria. Si allega copia del/i documento di identità del/dei dichiarante/i in corso di validità.

* Le società che detengono una quota pari almeno al 5 per cento devono, inoltre, presentare la seguente documentazione: dichiarazione sostitutiva del certificato di iscrizione alla CCIAA e la dichiarazione sostitutiva dei familiari conviventi per tutti i soggetti sottoposti a verifica antimafia come art. 85 D. Lgs. 159/2011.

Modello dichiarazione sostituiva certificazione camerale
Dichiarazione sostituiva di certificazione di iscrizione alla Camera di commercio
(Modello per Società - D.p.R. n. 445/2000)

Il/la sottoscritto/a_____ _____nato/a a _____

il_____residente a_____prov. Cap __ invia_____

a conoscenza delle sanzioni previste dall'art. 76 del D.p.R. n.445/2000 nel caso di dichiarazioni mendaci e di formazione o uso di atti falsi

DICHIARA

in qualità di rappresentante legale della Società_____che la stessa è regolarmente iscritta nel Registro delle Imprese istituito presso la Camera di Commercio, Industria, Artigianato e Agricoltura di _____ _____

come segue:

Dati identificativi della Società:

- Numero di iscrizione: _____; Data di iscrizione:_____
- Estremi dell'atto di costituzione_____; Capitale sociale €_____
- Forma giuridica:_____
- Durata della società_____
- Oggetto sociale:_____
- Codice fiscale/Partita IVA_____
- Sede legale:_____

DICHIARA

ai sensi dell'art 85 del D.lgs. N. 159/2011, così come modificato dal d.lgs. n. 218/2012, che all'interno della Società sopra descritta ricoprono cariche sociali i seguenti soggetti (vedi schema allegato n. 4):

DICHIARA

che nei propri confronti e nei confronti dei soggetti sopra indicati non sussistono le cause di divieto, di decadenza o di sospensione di cui all'art. 67 del D.lgs. n. 159/2011.

DICHIARA

altresì, che la società gode del pieno e libero esercizio dei propri diritti, non è in stato di liquidazione, fallimento o concordato preventivo, non ha in corso alcuna procedura prevista dalla legge fallimentare e tali procedure non si sono verificate nel quinquennio antecedente la data odierna.

DICHIARA

infine, che la società non si trova nelle situazioni di cui all'art. 217 del D.lgs. n. 50/2016.

Il/la sottoscritto/a dichiara inoltre di essere informato/a, ai sensi del (GDPR) UE n. 679/2016 (regolamento generale per la protezione dei dati personali) che i dati personali raccolti saranno trattati, anche con strumenti informatici, esclusivamente nell'ambito del procedimento per il quale la presente dichiarazione viene resa.

Luogo_____; Data:_____;

(firma per esteso e leggibile)

Si allega: copia del documento di identità del dichiarante in corso di validità

MODELLO 2

DICHIARAZIONE DI QUIETANZA LIBERATORIA DEL VENDITORE/FORNITORE/AFFIDATARIO DEI LAVORI
SU CARTA INTESTATA

OGGETTO: PSR Puglia 2014/2020 – "**Intervento_____ SSL Gal _____, Sottomisura 19.2 - CUP "_____ - CIG_____"**

Il sottoscritto _____, nato a _____, Prov. _____il ____/____/_____ e residente in _____, prov. _____, via _____, n. ____, consapevole della responsabilità penale cui può andare in contro in caso di dichiarazioni mendaci, ai sensi e per gli effetti del D.P.R. n. 445 del 28 dicembre 2000,

DICHIARA

in qualità di _____[1] dell'impresa _____ con sede legale in _____ via _____ n. _____ C.F.: _____, P.I.: _____, che le seguenti fatture/ricevute sono state integralmente pagate nelle seguenti date e con le seguenti modalità:

Numero documento	Data documento	Imponibile	Iva	Totale documento	Data pagamento[2]	Modalità[2,3] pagamento

Pertanto si rilascia la più ampia quietanza, non avendo nulla altro a pretendere;

Si dichiara altresì che i beni oggetto delle fatture su indicate sono nuovi di fabbrica e che sulle fatture suddette:

- non gravano vincoli di alcun genere;
- non sono stati concessi sconti o abbuoni successivi alla fatturazione;

_____

_____
Firma e timbro

Si allega copia di un documento di riconoscimento in corso di validità del venditore/fornitore/affidatario dei lavori

1 Titolare, legale rappresentante o procuratore speciale (in questa ultima ipotesi, allegare la procura o copia autentica della stessa).

2 Per la medesima fattura pagata in più soluzioni, indicare la data e la modalità relativa a ciascun pagamento utilizzando più righe.

3 Indicare le modalità di pagamento (assegno, bonifico, ricevuta bancaria, etc.).

23

MODELLO 3

DICHIARAZIONE DI ASSENZA NOTE DI CREDITO DEL VENDITORE/FORNITORE/AFFIDATARIO DEI LAVORI

OGGETTO: PSR Puglia 2014/2020 – "**Intervento_____ SSL Gal _____, Sottomisura 19.2 - CUP "_____ - CIG_____"**

Il sottoscritto _____, nato a _____, Prov. _____il ____/____/_____ e residente in _____, prov. _____, via _____, n. ____, consapevole della responsabilità penale cui può andare in contro in caso di dichiarazioni mendaci, ai sensi e per gli effetti del D.P.R. n. 445 del 28 dicembre 2000,

DICHIARA

in qualità di _____[4] dell'impresa _____ con sede legale in _____ via _____ n. _____ C.F.: _____, P.I.: _____, che per le seguenti fatture/ricevute non sono state emesse note di credito:

Numero documento	Data documento	Imponibile	Iva	Totale documento	Data pagamento[5]	Modalità[2,6] pagamento

Il sottoscritto si impegna altresì ad informare la struttura regionale qualora dovessero essere emesse note di credito in data successiva alla presente dichiarazione.

_____

Luogo - data

_____

Firma e timbro

Si allega copia di un documento di riconoscimento in corso di validità del venditore/fornitore/affidatario dei lavori

4 Titolare, legale rappresentante o procuratore speciale (in questa ultima ipotesi, allegare la procura o copia autentica della stessa).

5 Per la medesima fattura pagata in più soluzioni, indicare la data e la modalità relativa a ciascun pagamento utilizzando più righe.

6 Indicare le modalità di pagamento (assegno, bonifico, ricevuta bancaria, etc.).

MODELLO 4

Alla Regione Puglia Dipartimento
Agricoltura, Sviluppo Rurale e Ambientale
Lungomare Nazario Sauro, 45/47
70121 B A R I

DICHIARAZIONE SOSTITUTIVA DI ATTO DI NOTORIETÀ
(artt. 47 e 76 - D.P.R. 28 dicembre 2000, n. 445)

Con riferimento all'intervento a regia diretta relativo alla Sottomisura 19.2 - "Sostegno all'esecuzione nell'ambito degli interventi della strategia- AVVISO PUBBLICO - settembre 2019 - PER LA PRESENTAZIONE DELLA MANIFESTAZIONE D'INTERESSE AGLI INTERVENTI A REGIA DIRETTA A VALERE SULLA MISURA 1 (SOTTOMISURE 1.2- 1.3) E DELLE DOMANDE DI SOSTEGNO RELATIVE" PSR Puglia 2014-2020 denominato "_____", il/la sottoscritto/a_____ nato/a a _____ il __/__/_____ residente nel Comune di _____ Via _____ CAP _____ Prov. _____ Tel. _____ Codice Fiscale _____ nella sua qualità di _____ del soggetto beneficiario GAL_____ con Codice fiscale n. _____ e sede operativa/effettiva nel Comune di _____ Via _____, iscritto alla CCIAA con numero _____. ,
Consapevole delle sanzioni penali in caso di dichiarazioni false e della conseguente decadenza dai benefici eventualmente conseguiti (ai sensi degli artt. 75 e 76 D.P.R. 445/2000) sotto la propria responsabilità;

Considerata al Domanda di Sostegno n._____, approvata con Decreto di Concessione n._____, finanziato nell'ambito del PSR Puglia 2014/2020, Sottomisura 19.2 "Sostegno all'esecuzione nell'ambito degli interventi della strategia- AVVISO PUBBLICO - settembre 2019 - PER LA PRESENTAZIONE DELLA MANIFESTAZIONE D'INTERESSE AGLI INTERVENTI A REGIA DIRETTA A VALERE SULLA MISURA 1 (SOTTOMISURE 1.2- 1.3) E DELLE DOMANDE DI SOSTEGNO RELATIVE";

Preso atto delle spese riportate nella Domanda di Pagamento n. _____ attinenti le spese sostenute nel periodo compreso dal_____ al _____;

DICHIARA

- ✓ l'esistenza delle condizioni previste per la indetraibilità dell'IVA di cui si richiede l'ammissibilità al contributo del FEASR;
- ✓ che per il GAL_____, l'IVA pagata nell'anno …… per l'acquisto di beni e servizi costituisce un costo poiché non detratta nella misura del …… % pari al pro-rata di indetraibilità generale calcolato ai sensi dell'art. 19, co. 5 del DPR 633/72 come da dichiarazione annuale IVA relativa all'anno ……. - ……;
- ✓ di impegnarsi a restituire l'eventuale eccedenza d'imposta qualora la percentuale del pro-rata risultante dalla dichiarazione annuale IVA relativa all'anno ……. risultasse inferiore rispetto a quella rendicontata.

_____, lì_____

_____
Firma[1]

[1] Allegare fotocopia di un valido documento di identità del dichiarante.

MODELLO 5

Alla Regione Puglia Dipartimento Agricoltura,
Sviluppo Rurale e Ambientale
Lungomare Nazario Sauro, 45/47
70121 B A R I

DICHIARAZIONE SOSTITUTIVA DI ATTO DI NOTORIETÀ
(artt. 47 e 76 - D.P.R. 28 dicembre 2000, n. 445)

Con riferimento all'intervento a regia diretta relativo alla Sottomisura 19.2 - "Sostegno all'esecuzione nell'ambito degli interventi della strategia- AVVISO PUBBLICO - settembre 2019 - PER LA PRESENTAZIONE DELLA MANIFESTAZIONE D'INTERESSE AGLI INTERVENTI A REGIA DIRETTA A VALERE SULLA MISURA 1 (SOTTOMISURE 1.2- 1.3) E DELLE DOMANDE DI SOSTEGNO RELATIVE" PSR Puglia 2014-2020 denominato "_____", il/la sottoscritto/a_____ nato/a a _____ il __/__/_____ residente nel Comune di _____ Via _____ CAP _____ Prov. _____ Tel. _____ Codice Fiscale _____ nella sua qualità di _____ del soggetto beneficiario GAL_____ con Codice fiscale n. _____ e sede operativa/effettiva nel Comune di _____ Via _____, iscritto alla CCIAA con numero _____. ,
Consapevole delle sanzioni penali in caso di dichiarazioni false e della conseguente decadenza dai benefici eventualmente conseguiti (ai sensi degli artt. 75 e 76 D.P.R. 445/2000) sotto la propria responsabilità;

DICHIARA

la sussistenza del regime di separazione delle attività ai fini IVA.

_____, lì_____

_____
Firma[1]

[1] Allegare fotocopia di un valido documento di identità del dichiarante

26

MODELLO 6

Alla Regione Puglia Dipartimento Agricoltura,
Sviluppo Rurale e Ambientale
Lungomare Nazario Sauro, 45/47
70121 B A R I

DICHIARAZIONE SOSTITUTIVA DI ATTO DI NOTORIETÀ
(artt. 47 e 76 - D.P.R. 28 dicembre 2000, n. 445)

Con riferimento all'intervento a regia diretta relativo alla Sottomisura 19.2 - "Sostegno all'esecuzione nell'ambito degli interventi della strategia- AVVISO PUBBLICO - settembre 2019 - PER LA PRESENTAZIONE DELLA MANIFESTAZIONE D'INTERESSE AGLI INTERVENTI A REGIA DIRETTA A VALERE SULLA MISURA 1 (SOTTOMISURE 1.2- 1.3) E DELLE DOMANDE DI SOSTEGNO RELATIVE" PSR Puglia 2014-2020 denominato "_____", il/la sottoscritto/a_____ nato/a a _____ il __/__/_____ residente nel Comune di _____ Via _____ CAP _____ Prov. _____ Tel. _____ Codice Fiscale _____ nella sua qualità di Legale Rappresentante del soggetto beneficiario GAL_____ con Codice fiscale n. _____ e sede operativa/effettiva nel Comune di _____ Via _____, iscritto alla CCIAA con numero _____,
Consapevole delle sanzioni penali in caso di dichiarazioni false e della conseguente decadenza dai benefici eventualmente conseguiti (ai sensi degli artt. 75 e 76 D.P.R. 445/2000) sotto la propria responsabilità;

Considerata al Domanda di Sostegno n._____, approvata con Decreto di Concessione n._____, finanziato nell'ambito del PSR Puglia 2014/2020, Sottomisura 19.2 "Sostegno all'esecuzione nell'ambito degli interventi della strategia- AVVISO PUBBLICO - settembre 2019 - PER LA PRESENTAZIONE DELLA MANIFESTAZIONE D'INTERESSE AGLI INTERVENTI A REGIA DIRETTA A VALERE SULLA MISURA 1 (SOTTOMISURE 1.2- 1.3) E DELLE DOMANDE DI SOSTEGNO RELATIVE";

Preso atto delle spese riportate nella Domanda di Pagamento n. _____ attinenti le spese sostenute nel periodo compreso dal_____ al _____;

DICHIARA

- il possesso/non possesso di partita IVA e l'esercizio/non esercizio di attività di impresa;
- che le attività/interventi a cui la DDP si riferisce non sono oggetto di altri finanziamenti regionali, nazionali ed europei;
- di presentare regolarità contributiva e di rispettare le prescrizioni contenute nella L.R. 28/2006 "Disciplina in materia di contrasto al lavoro non regolare" e nel Regolamento Regionale n. 31 del 27/11/2009;
- di non essere in stato di fallimento, liquidazione coatta, di concordato preventivo;
- che non risultano concessi aiuti a PMI in difficoltà per la realizzazione di piani di ristrutturazione né risultano piani di ristrutturazione in corso;
- di non essere oggetto di procedura concorsuale per insolvenza o soddisfare le condizioni previste dal diritto nazionale per l'apertura nei propri confronti di una tale procedura su richiesta dei propri creditori;
- di non avere ricevuto un aiuto per il salvataggio e non avere ancora rimborsato il prestito o revocato la garanzia, o aver ricevuto un aiuto per la ristrutturazione ed essere ancora soggetta a un piano di ristrutturazione;

27

- di non avere condanne e/o reati in danno allo Stato ed all'UE;
- l'insussistenza di commistione tra l'attività di impresa e l'attività di attuazione del PSL relativamente a strutture, beni mobili, attrezzature e personale e riporti il dettaglio delle strutture, delle risorse umane, dei beni mobili e delle attrezzature utilizzate per l'esercizio dell'attività di impresa;
- di non aver ricevuto eventuali contributi nell'ambito di altri programmi europei, regionali o nazionali e registrati nella banca dati RNA e/o nelle banche dati esistenti a livello regionale (es. Banca dati multiaiuti e altre banca dati);

oppure

- di aver ricevuto i seguenti contributi nell'ambito di altri programmi europei, regionali o nazionali e registrati nella banca dati RNA e/o nelle banche dati esistenti a livello regionale (elencare): _____;

_____, lì_____

_____
Firma[1]

[1] Allegare fotocopia di un valido documento di identità del dichiarante

28

MODELLO 7

AVVISO PUBBLICO - settembre 2019 - PER LA PRESENTAZIONE DELLA MANIFESTAZIONE D'INTERESSE AGLI INTERVENTI A REGIA DIRETTA A VALERE SULLA MISURA 1 (SOTTOMISURE 1.2- 1.3) E DELLE DOMANDE DI SOSTEGNO RELATIVE"

INIZIATIVA N. X - XXXXXX							
DESCRIVERE LE ATTIVITA' DI TRASFERIMENTO DI CONOSCENZE SVOLTE NEL CORSO DELLA GIORNATA							
REGISTRO DELLE PRESENZE DEL GIORNO: _____							
N.	IMPRESA DESTINATARIA	NOME E COGNOME PARTECIPANTE	ORA ENTRATA	FIRMA DEL PARTECIPANTE	ORA USCITA	FIRMA DEL PARTECIPANTE	TOTALE ORE
1							
2							
3							
4							
5							
6							
7							
8							
9							
10							
11							
12							
13							
14							
15							
16							

Data:

TIMBRO E FIRMA DEL RAPPRESENTANTE LEGALE DELL'IMPRESA BENEFICIARIA

TIMBRO E FIRMA DEL COORDINATORE DI PROGETTO

MODELLO 8

AVVISO PUBBLICO - settembre 2019 - PER LA PRESENTAZIONE DELLA MANIFESTAZIONE D'INTERESSE AGLI INTERVENTI A REGIA DIRETTA A VALERE SULLA MISURA 1 (SOTTOMISURE 1.2- 1.3) E DELLE DOMANDE DI SOSTEGNO RELATIVE"

PROSPETTI DI RIEPILOGO DELLE ORE E DEI COSTI RENDICONTABILI

N.	DENOMINAZIONE IMPRESE PARTECIPANTI	NOME E COGNOME PARTECIPANTI	ORE COMPLESSIVE DI FREQUENZA	% DI FREQUENZA DEL PARTECIPANTE RISPETTO ALLA DURATA DELL'INIZIATIVA	ORE COMPLESSIVE CON % DI FREQUENZA PARI O SUPERIORE AL 75%
1					
2					
3					
4					
5					
6					
7					
8					
9					
10					
11					
12					
13					
14					
15					
			€	€	€ .....

Data:

TIMBRO E FIRMA DEL RAPPRESENTANTE LEGALE DELL'IMPRESA BENEFICIARIA

TIMBRO E FIRMA DEL COORDINATORE DI PROGETTO

30

MODELLO 9

fac-simile Timesheet

PROGRAMMA DI SVILUPPO RURALE 2014-2020 - TIPOLOGIA DI OPERAZIONE XX - YY Logo Beneficiario:

Beneficiario:.....

CUP	XXX
CIG	zzz
Nome del dipendente	XXX NNN
Anno	2021
Mese	Giugno

		Riepilogo ore lavorative per Sottointervento																					
progr.	giorno (indicare data)	01,1	01,2	02,1	02,2	03,1	03,2	04,1	04,2	04,3	05,1	05,2	06,1	06,2	06,3	07,1	08,1	08,2	08,3	09,1	09,2	TOT attività PSR	altre attività extra PSR	TOT	Attività (breve descrizione)
1	lunedì 1 maggio 2017	4	0	0	0	0	2	0	0	0	0	0	0	0	0	0	0	0	0	0	0	6	2	8	
2	martedì 2 maggio 2017	0	0	0	0	0	0	0	0	0	0	0	0	0	0	0	0	0	0	0	0	0	0	0	
3	mercoledì 3 maggio 2017	0	0	0	0	0	0	0	0	0	0	0	0	0	0	0	0	0	0	0	0	0	0	0	
4	giovedì 4 maggio 2017	0	0	0	0	0	0	0	0	0	0	0	0	0	0	0	0	0	0	0	0	0	0	0	
5	venerdì 5 maggio 2017	0	0	0	0	0	0	0	0	0	0	0	0	0	0	0	0	0	0	0	0	0	0	0	
6	sabato 6 maggio 2017	0	0	0	0	0	0	0	0	0	0	0	0	0	0	0	0	0	0	0	0	0	0	0	
7	domenica 7 maggio 2017	0	0	0	0	0	0	0	0	0	0	0	0	0	0	0	0	0	0	0	0	0	0	0	
8	lunedì 8 maggio 2017	0	0	0	0	0	0	0	0	0	0	0	0	0	0	0	0	0	0	0	0	0	0	0	
9	martedì 9 maggio 2017	0	0	0	0	0	0	0	0	0	0	0	0	0	0	0	0	0	0	0	0	0	0	0	
10	mercoledì 10 maggio 2017	0	0	0	0	0	0	0	0	0	0	0	0	0	0	0	0	0	0	0	0	0	0	0	
11	giovedì 11 maggio 2017	0	0	0	0	0	0	0	0	0	0	0	0	0	0	0	0	0	0	0	0	0	0	0	
12	venerdì 12 maggio 2017	0	0	0	0	0	0	0	0	0	0	0	0	0	0	0	0	0	0	0	0	0	0	0	
13	sabato 13 maggio 2017	0	0	0	0	0	0	0	0	0	0	0	0	0	0	0	0	0	0	0	0	0	0	0	
14	domenica 14 maggio 2017	0	0	0	0	0	0	0	0	0	0	0	0	0	0	0	0	0	0	0	0	0	0	0	
15	lunedì 15 maggio 2017	0	0	0	0	0	0	0	0	0	0	0	0	0	0	0	0	0	0	0	0	0	0	0	
16	martedì 16 maggio 2017	0	0	0	0	0	0	0	0	0	0	0	0	0	0	0	0	0	0	0	0	0	0	0	
17	mercoledì 17 maggio 2017	0	0	0	0	0	0	0	0	0	0	0	0	0	0	0	0	0	0	0	0	0	0	0	
18	giovedì 18 maggio 2017	0	0	0	0	0	0	0	0	0	0	0	0	0	0	0	0	0	0	0	0	0	0	0	
19	venerdì 19 maggio 2017	0	0	0	0	0	0	0	0	0	0	0	0	0	0	0	0	0	0	0	0	0	0	0	
20	sabato 20 maggio 2017	0	0	0	0	0	0	0	0	0	0	0	0	0	0	0	0	0	0	0	0	0	0	0	
21	domenica 21 maggio 2017	0	0	0	0	0	0	0	0	0	0	0	0	0	0	0	0	0	0	0	0	0	0	0	
22	lunedì 22 maggio 2017	0	0	0	0	0	0	0	0	0	0	0	0	0	0	0	0	0	0	0	0	0	0	0	
23	martedì 23 maggio 2017	0	0	0	0	0	0	0	0	0	0	0	0	0	0	0	0	0	0	0	0	0	0	0	
24	mercoledì 24 maggio 2017	0	0	0	0	0	0	0	0	0	0	0	0	0	0	0	0	0	0	0	0	0	0	0	
25	giovedì 25 maggio 2017	0	0	0	0	0	0	0	0	0	0	0	0	0	0	0	0	0	0	0	0	0	0	0	
26	venerdì 26 maggio 2017	0	0	0	0	0	0	0	0	0	0	0	0	0	0	0	0	0	0	0	0	0	0	0	
27	sabato 27 maggio 2017	0	0	0	0	0	0	0	0	0	0	0	0	0	0	0	0	0	0	0	0	0	0	0	
28	domenica 28 maggio 2017	0	0	0	0	0	0	0	0	0	0	0	0	0	0	0	0	0	0	0	0	0	0	0	
29	lunedì 29 maggio 2017	0	0	0	0	0	0	0	0	0	0	0	0	0	0	0	0	0	0	0	0	0	0	0	
30	martedì 30 maggio 2017	0	0	0	0	0	0	0	0	0	0	0	0	0	0	0	0	0	0	0	0	0	0	0	
31	mercoledì 31 maggio 2017	0	0	0	0	0	0	0	0	0	0	0	0	0	0	0	0	0	0	0	0	0	0	0	
	Totali	4	0	0	0	0	2	0	0	0	0	0	0	0	0	0	0	0	0	0	0	6	2	8	

Data e firma del Dipendente

Data e firma del Dirigente o Responsabile del Personale

Timbro

31

MODELLO 10

Alla Regione Puglia Dipartimento Agricoltura,
Sviluppo Rurale e Ambientale
Lungomare Nazario Sauro, 45/47
70121 B A R I

DICHIARAZIONE SOSTITUTIVA DI ATTO DI NOTORIETÀ
(artt. 47 e 76 - D.P.R. 28 dicembre 2000, n. 445)

Con riferimento all'intervento a regia diretta relativo alla Sottomisura 19.2 - "Sostegno all'esecuzione nell'ambito degli interventi della strategia- AVVISO PUBBLICO - settembre 2019 - PER LA PRESENTAZIONE DELLA MANIFESTAZIONE D'INTERESSE AGLI INTERVENTI A REGIA DIRETTA A VALERE SULLA MISURA 1 (SOTTOMISURE 1.2- 1.3) E DELLE DOMANDE DI SOSTEGNO RELATIVE" PSR Puglia 2014-2020 denominato "_____", il/la sottoscritto/a_____ nato/a a _____ il __/__/_____ residente nel Comune di _____ Via _____ CAP _____ Prov. _____ Tel. _____ Codice Fiscale _____ nella sua qualità di Legale Rappresentante del soggetto beneficiario GAL_____ con Codice fiscale n. _____ e sede operativa/effettiva nel Comune di _____ Via _____, iscritto alla CCIAA con numero _____,
Consapevole delle sanzioni penali in caso di dichiarazioni false e della conseguente decadenza dai benefici eventualmente conseguiti (ai sensi degli artt. 75 e 76 D.P.R. 445/2000) sotto la propria responsabilità;

DICHIARA
Che in relazione al progetto formativo denominato_____ parteciperanno alle attività formative i seguenti soggetti:

N.	Nome e cognome	Provincia e Comune di residenza	Codice fiscale/P. IVA	Tipologia in riferimento all' art. 14 del Reg(UE) n. 1305/2013

_____, lì_____

_____
Firma

32

MODELLO 11

fac-simile check list istruttoria riconciliazione costi

CUAA **DOMANDA NUMERO**

QUADRO I - PROSPETTO Costi - Personale

RENDICONTATO

A1 PERSONALE

Nominativo	Qualifica	Costo annuale (*) €	% imputazione	Costo progettuale ammesso €	Importi rendicontati nei precedenti SAL	Importo residuo da rendicontare	Link	Doc rif.	NOTE	Data/anno	Costo Orario medio annuale €	Ore totali lavorate nel periodo	Ore Lavorate per il progetto	Costo progettuale sostenuto (rendicontato) €	Nr. di ore rendicontate per Attività AZ1	AZ2	AZ3	TOT	Importi rendicontati per azione € AZ1	AZ2	AZ3	TOT
xxxx	Resp. Progettazione			-		-								-					-	-	-	-
xxxx	Resp. Direzione Lavori													-					-	-	-	-
xxxx TOTALE ANNO		-		-	-	-						-		-			-	-	-	-	-	-
yyy				-										-					-	-	-	-
yyy														-					-	-	-	-
yyyy TOTALE ANNO		-		-	-	-						-		-		-		-	-	-	-	-

Nominativo	Qualifica	Costo annuale (*) €	% imputazione	Costo progettuale ammesso €	Importi rendicontati nei precedenti SAL	Importo residuo da rendicontare	Link	Doc rif.	NOTE	Data/anno	Costo Orario medio annuale €	Ore totali lavorate nel periodo	Ore Lavorate per il progetto	Costo progettuale sostenuto (rendicontato) €	Nr. di ore rendicontate per Azione AZ1	AZ2	AZ3	TOT	Importi rendicontati per azione € AZ1	AZ2	AZ3	TOT
xxxx				-		-							134	4.804,89	14,00	14,00	14,00	42,00	-	-	-	-
xxxx													134	4.804,89	14,00	14,00	14,00	42,00	-	-	-	-
xxxx TOT ANNO		-	-	-	-	-						-	268,00	9.609,78	28,00	28,00	28,00	84,00	-	-	-	-
TOT PERSONALE TI ANNO		-		-	-	-						-	-	-	# -	-	-	-	-	-	-	-
TOT ANNO 2019		-		-	-	-						-	268,00	9.609,78	# 28,00	28,00	28,00	84,00	-	-	-	-
TOT PERSONALE TI .... SAL		-		-	-	-						-	**268,00**	**9.609,78**	**# 28,00**	**28,00**	**28,00**	**84,00**	-	-	-	-

VERIFICATO

A1 PERSONALE

33

Personale a tempo indeterminato										Nr. ore Verificate per Attività				Importi verificati per azione €				IMPORTO NON AMMESSO €
Costo annuale verificato (*) €	% imputazione	Costo Orario medio annuale verificato €	Costo Orario medio annuale Ammesso €	Ore presenti in busta paga	Ore presenti su time sheet	Ore totali lavorate nel periodo verificate	Ore Lavorate per il progetto verificate	Costo progettuale sostenuto verificato €	NOTE	AZ1	AZ2	AZ3	TOT	AZ1	AZ2	AZ3	TOT €	
xxxx	Resp. Progettazione													-	-	-	-	-
xxxx	Resp. Direzione Lavori													-	-	-	-	-
										-	-	-	-	-	-	-	-	-
										xxx IMPORTO NON AMMESSO PER AZIONE 2018 €				-	-		-	
														-	-	-	-	-
														-	-	-	-	-
										-	-	-	-	-	-	-	-	-
										yyy IMPORTO NON AMMESSO PER AZIONE 2018 €				-	-		-	

Costo annuale verificato (*) €	% imputazione	Costo Orario medio annuale verificato €	Costo Orario medio annuale Ammesso €	Ore presenti in busta paga	Ore presenti su time sheet	Ore totali lavorate nel periodo verificate	Ore Lavorate per il progetto verificate	Costo progettuale sostenuto verificato €	NOTE	AZ1	AZ2	AZ3	TOT	AZ1	AZ2	AZ3	TOT €	IMPORTO NON AMMESSO €
										14			14,00	-	-	-	-	-
										14			14,00	-	-	-	-	-
										28,00	-	-	28,00	-	-	-	-	-
										xxx IMPORTO NON AMMESSO PER AZIONE 2019 €				-	-		-	
-	-	-	-	-	-	-	-	-	-	-	-		TOT PERSONALE TI IMPORTO AMMESSO PER AZIONE 2018 €	-	-	-	-	-
													TOT PERSONALE TI IMPORTO NON AMMESSO PER AZIONE 2018	-	-	-	-	
-	-	-	-	-	-	-	-	-	-	-	-		TOT PERSONALE TI IMPORTO AMMESSO PER AZIONE 2019 €	-	-	-	-	
													TOT PERSONALE TI IMPORTO NON AMMESSO PER AZIONE 2019	-	-	-	-	
-	-	-	-	-	-	-	-	-	-	-			PERSONALE TI IMPORTO AMMESSO PER AZIONE TOTALE .... ° SAL	-	-	-	-	
													PERSONALE TI IMPORTO NON AMMESSO PER AZIONE TOTALE	-	-	-	-	

34

DETERMINAZIONE DEL DIRIGENTE SEZIONE AUTORIZZAZIONI AMBIENTALI 2 agosto 2023, n. 299

D.lgs. n. 152/2006 e s.m.i., L. 241/1990 e s.m.i , L.R. n. 11/2001 e s.m.i. - ID VIP 3861 Verifica di ottemperanza alla prescrizione ambientale n. 17 contenute nel parere della Commissione Tecnica di Verifica dell'Impatto Ambientale V.I.A. e VAS n. 3090 del 19.07.2019 allegato al D.M. n. 322 dell'08.11.2019 ai sensi dell'art.28 del d. lgs 152/2006 e s.m.i. relativi al progetto di rifacimento metanodotto San Salvo-Biccari e opere connesse proposto da Snam rete Gas S.p.A.-

Proponente: Snam Rete Gas S.p.A., con sede legale in San Donato Milanese (MI) - Piazza Santa Barbara, 7 -

IL DIRIGENTE DELLA STRUTTURA PROPONENTE

VISTA la L.R. 4 febbraio 1997 n.7 "*Norme in materia di organizzazione della Amministrazione Regionale*" ed in particolare gli artt. 4 e 5.

VISTA la D.G.R. 28 luglio 1998 n. 3261, avente ad oggetto "*Separazione delle attività di direzione politica da quelle di gestione amministrativa. Direttiva alle strutture regionali*".

VISTI gli artt. 14 e 16 del D.Lgs.30 marzo 2001, n. 165 "*Norme generali sull'ordinamento del lavoro alle dipendenze delle amministrazioni pubbliche*".

VISTO l'art.18 del D.Lgs. 30 giugno 2003, n. 196 "*Codice in materia di protezione dei dati personali*" ed il Reg. 2016/679/UE.

VISTO l'art.32 della L. 18 giugno 2009 n.69 "*Disposizioni per lo sviluppo economico, la semplificazione, la competitività nonché in materia di processo civile*".

VISTO il D. Lgs. n. 33 del 14/03/2013 recante "*Riordino della disciplina riguardante gli obblighi di pubblicità, trasparenza e diffusione delle informazioni da parte delle Pubbliche Amministrazioni*".

VISTO il Decreto del Presidente della Giunta Regionale del 22 gennaio 2021 n. 22 avente oggetto Adozione Atto di Alta Organizzazione. Modello Organizzativo "MAIA 2.0".

VISTA la DGR n. 678 del 24 aprile 2021 avente ad oggetto: "Atto di Alta Organizzazione. Modello Organizzativo "MAIA 2.0". Conferimento incarichi di Direttore di Dipartimento Ambiente, Paesaggio e Qualità Urbana".

VISTA la D.G.R. n. 56 del 31.01.2022 avente ad oggetto "Decreto del Presidente della Giunta regionale 22 gennaio 2021, n. 22 "Modello Organizzativo Maia 2.0". Atto di indirizzo al Direttore del Dipartimento Personale ed Organizzazione per la ulteriore proroga degli incarichi di direzione in essere dei Servizi delle strutture della Giunta regionale".

VISTA la D.D. n. 7 del 01.02.2022 della Direzione del Dipartimento Personale e Organizzazione avente ad oggetto la "Deliberazione della Giunta regionale 31 gennaio 2022, n.56, avente ad oggetto "Decreto del Presidente della Giunta regionale 22 gennaio 2021, n. 22 "Modello Organizzativo Maia 2.0". Atto di indirizzo al Direttore del Dipartimento Personale e Organizzazione per la ulteriore proroga degli incarichi di direzione in essere dei Servizi delle strutture della Giunta regionale".

VISTA la DD. n.9 del 04.03.2022 della Direzione del Dipartimento Personale e Organizzazione avente ad oggetto il *"Conferimento incarichi di direzione dei Servizi delle Sezioni di Dipartimento ai sensi dell'articolo 22, comma 3, del decreto del Presidente della Giunta regionale 22 gennaio 2021 n. 22.".*

VISTA la DD. n. 75 del 10.03.2022 a firma della Dirigente di Sezione, avente ad oggetto "Atto di organizzazione interna della Sezione Autorizzazioni Ambientali e Servizi afferenti".

VISTI ALTRESI':

- la L. 7 agosto 1990 n.241 "*Nuove norme in materia di procedimento amministrativo e di diritto di accesso ai documenti amministrativi*" e s.m.i.;
- la L.R. 12 aprile 2001 n.11 "*Norme sulla valutazione dell'impatto ambientale*" e s.m.i.;
- il D.Lgs. 3 aprile 2006 n.152 "*Norme in materia ambientale*" e s.m.i.; e, segnatamente, gli artt. 28 e 29 inerenti al "*Monitoraggio*" ed ai "*Controlli e sanzioni*";

- la L.R. 14 giugno 2007 n.17 "*Disposizioni in campo ambientale, anche in relazione al decentramento delle funzioni amministrative in materia ambientale*" e s.m.i.;
- il D.M. n. 308/2015 recante gli "*Indirizzi metodologici per la predisposizione dei quadri prescrittivi nei provvedimenti di valutazione ambientale di competenza statale";*
- il R.R. 17 maggio 2018 n.07 *"Regolamento per il funzionamento del Comitato Regionale per la Valutazione di Impatto Ambientale";*
- Vista la D.G.R. 15 settembre 2021, n. 1466 recante l'approvazione della Strategia regionale per la parità di genere, denominata *"Agenda di Genere";*
- Vista la D.G.R. del 3/7/2023, n. 938 recante *"D.G.R. n. 302/2022 Valutazione di impatto di genere. Sistema di* gestione e di monitoraggio. Revisione degli allegati.

CONSIDERATI gli atti del procedimento, di seguito compendiati**:**
- nota prot. ENGCOS/SOR/381/TED del 17.05.2023, acquisita al protocollo della Sezione Autorizzazioni Ambientali al n. AOO_089/8396 del 26.05.2023, con la quale il proponente, in relazione alla prescrizione n.17 del parere CTVIA n. 3090 del 19/07/2019 ed al documento 03492-GEN-RE-603-0017 trasmesso con propria nota prot. n. ENGCOS/SOR/162/RUB del 17/02/2022, inviava ulteriore documentazione relativa alla suddetta prescrizione.

In particolare il documento "RE-VDO-7317_00" in essa contenuto descrive le azioni e le misure messe in atto durante la fase di Corso d'Opera – anno 2022, finalizzate al recepimento della prescrizione n. 17 del parere CTVIA n. 3090 del 19.07.2019 contenuto nel decreto di compatibilità ambientale DM n. 322 del 8.11.2019, relativo al progetto "Rifacimento metanodotto San Salvo – Biccari DN 650 (26"), DP 75 bar e opere connesse".
Nel documento si richiama quindi il contenuto della prescrizione n.17 a cui deve seguire la verifica di ottemperanza, di seguito riportato:
"Per gli attraversamenti fluviali, dovranno adottarsi i seguenti criteri:
a) negli attraversamenti fluviali con scavo a cielo aperto si dovrà limitare l'ampiezza della fascia di lavoro a quella strettamente legata alle esigenze di cantiere e effettuare le lavorazioni che non dovranno costituire ostacolo al regolare deflusso delle acque;
b) preservare ove possibile gli esemplari arborei e ricostituire le ripisilve, con fine di qualificazione ambientale, lungo tutti gli attraversamenti fluviali sia maggiori che minori."

EVIDENZIATO CHE:
il Comitato regionale di v.i.a., ai sensi dell'art. 4, co. 1 del R.R. n. 07/2018, ha esperito l'attività tecnica istruttoria di verifica ex art. 28, co. 2 del D. Lgs. 152/2006 e s.m.i. e, nella seduta del 25.07.2022 si è espresso, in relazione alla condizione ambientale n. 17 riportata nel Decreto Ministeriale di compatibilità ambientale n. 322 dell'08.11.2019, come da parere prot. n. AOO_089/11244 del 25.07.2023, allegato alla presente determinazione per farne parte integrante.

VISTI:
- l'attività tecnica istruttoria di verifica ex art. 28, co. 2 del D. Lgs. 152/2006 e s.m.i. e dell'art. 4, co. 1 del R.R. n. 07/2018 svolta dal Comitato regionale di v.i.a;
- l'attività amministrativa svolta dalla Sezione Autorizzazioni Ambientali.

VERIFICA AI SENSI DEL REGOLAMENTO (UE) 2016/679
Garanzie alla riservatezza

La pubblicazione dell'atto all'Albo pretorio on-line, salve le garanzie previste dalla Legge n. 241/1990 e dal D.Lgs. n. 33/2013 in tema di accesso ai documenti amministrativi, avviene nel rispetto della tutela della riservatezza dei cittadini secondo quanto disposto dal Regolamento (UE) 2016/679 in materia di protezione dei dati personali, nonché dal D.lgs. n. 196/2003 e dal D.lgs. n. 101/2018 e s.m.i, e dal vigente Regolamento Regionale n. 5/2006 per il trattamento dei dati sensibili e giudiziari, per quanto applicabile.
Ai fini della pubblicità legale, il presente provvedimento è stato redatto in modo da evitare la diffusione di dati personali identificativi non necessari ovvero il riferimento alle particolari categorie di dati previste dagli

articoli 9 e 10 del Regolamento (UE) innanzi richiamato; qualora tali dati fossero indispensabili per l'adozione dell'atto, essi sono trasferiti in documenti separati, esplicitamente richiamati.

DETERMINA

Di prendere atto di quanto espresso in narrativa, che costituisce parte integrante e sostanziale del presente atto e che qui si intende integralmente riportato.

- **di considerare**, sulla scorta della documentazione fornita dal proponente e delle valutazioni espresse dal Comitato regionale di VIA nel parere prot. n. AOO_089/del 25.07.2023, **ottemperata** la prescrizione n. 17 di cui al Quadro della verifica di ottemperanza alle prescrizioni impartite dal Decreto Ministeriale di compatibilità ambientale n. 322/2019.

Costituiscono parte integrante del presente provvedimento il seguente allegato: "PARERE COMITATO VIA PROT. N. AOO_089/11244 DEL 25.07.2023";

- **di notificare** il presente provvedimento a cura della Sezione Autorizzazioni Ambientali a:

Snam Rete Gas S.p.A. – Piazza Santa Barbara, 7 – San Donato (Mi).

- **di trasmettere** il presente provvedimento a cura della Sezione Autorizzazioni Ambientali a:

Ministero dell'Ambiente e della Sicurezza Energetica.

Il presente provvedimento, redatto in forma integrale nel rispetto della tutela alla riservatezza dei cittadini, secondo quanto disposto dal D.lgs. 196/03 in materia di protezione dei dati personali e ss.mm.ii., emesso in forma di documento informatico ex D. Lgs. 82/2005 e smi, firmato digitalmente ai sensi del testo unico D.P.R. 28 dicembre 2000, n. 445, del D.Lgs. 7 marzo 2005, n. 82 e norme collegate, è composto da n. 05 pagine, compresa la presente, l'Allegato n. 1 composto da n. 08 pagine, per un totale di 13 pagine ed è immediatamente esecutivo.

Il presente provvedimento,

- è pubblicato all›Albo Telematico del sito www.regione.puglia.it per un periodo pari almeno dieci giorni, ai sensi dell'art. 7 ed 8 del L.R. n.15/2008 e per gli effetti di cui al comma 3 art. 20 DPGR n. 443/2015;
- è depositato nel sistema regionale di archiviazione Diogene, secondo le modalità di cui al punto 9 delle *Linee guida per la gestione degli atti Dirigenziali come documenti originali informatici con il sistema CIFRA1;*
- è trasmesso al Segretariato della Giunta Regionale, ai sensi dell'art. 6 comma quinto della L.R. n.7/97 e del Decreto del Presidente della G.R. n. 443/2015;
- è pubblicato sul sito ufficiale della Regione Puglia, www.regione.puglia.it, Sezione Trasparenza, Provvedimenti dirigenti;
- è trasmesso in copia all'Assessora all' Ambiente e Territorio;
- è pubblicato sul BURP.

Ai sensi dell'art. 3 comma 4 della L. n. 241/90 e smi, avverso il presente provvedimento potrà essere presentato ricorso giurisdizionale al Tribunale Amministrativo Regionale entro 60 giorni (sessanta) dalla data di notifica dello stesso, ovvero ricorso straordinario al Presidente della Repubblica entro 120 (centoventi) giorni.

Il presente Provvedimento è direttamente esecutivo.

Firmato digitalmente da:

P.O. Segreteria Comitato Regionale di V.I.A.
Carmela Mafrica

Il Dirigente della Sezione Autorizzazioni Ambientali
Antonietta Riccio

Al Dirigente della Sezione Autorizzazioni Ambientali

SEDE

Parere espresso nella seduta del 25/07/2023 - Verifica ottemperanza documentale

ai sensi del R.R.07 del 22.06.2018, pubblicato su BURP n. 86 *suppl*. del 28.06.2018

Verifica di ottemperanza ex art. 28 del d. lgs. 152/2006

art. 28 co. 1 e 3 del d. lgs. 152/2006 e smi

Procedimento:	**ID VIP 3861:** Ver. Ott. art. 28 del d.lgs. 152/2006 e smi							
	VIncA:	☐	**NO**	☐	**SI**	*Indicare Nome e codice Sito*		
	Piano di Utilizzo delle terre e rocce da scavo	☐	**NO**	☐	**SI**			
Oggetto:	Procedimento di Verifica di ottemperanza alla prescrizione ambientale n. 17 contenuta nel parere della Commissione Tecnica di Verifica dell'Impatto Ambientale V.I.A. e VAS n. 3090 del 19.07.2019 allegato al D.M. n. 322 dell'08.11.2019 ai sensi dell'art.28 del d. lgs 152/2006 e s.m.i. relativi al progetto di rifacimento metanodotto San Salvo-Biccari e opere connesse.							
Tipologia:	D.Lgs. 152/2006 e ss.mm.ii- Parte II - All.IIIlett. ag) e r) L.R. 11/2001 e smi Elenco a lett. A.2.l)							
Autorità Comp.	Regione Puglia, ex l.r. *Indicare riferimento normativo*							
Proponente:	SNAM RETE GAS S.P.A.							

Considerazioni preliminari

L'intervento denominato "Rifacimento Metanodotto San Salvo – Biccari DN 650 (26"), DP 75 bar e opere connesse" prevede la realizzazione di una condotta che collegherà San Salvo (loc. Montalfano in provincia di Chieti) a Biccari (FG) ed avrà una lunghezza pari a circa 87,875 km (Fig. 1.1). Questa nuova linea andrà a sostituire l'esistente "Metanodotto San Salvo – Biccari DN 500 (20"), MOP 64 bar, che sarà dismesso.

Il metanodotto esistente S.Salvo-Biccari DN 500 (20"), attualmente inserito nella Rete Nazionale Gasdotti, ha una lunghezza complessiva di 83,9 km, ed attraversa le regioni Abruzzo, Molise e Puglia e garantisce (a nord) il collegamento con i metanodotti della Rete Nazionale presenti nell'area dello stoccaggio di San Salvo e con il nuovo metanodotto Massafra-Biccari (a sud) di recente realizzazione.

Il rifacimento si rende necessario in quanto l'attuale tracciato interessa tratti fortemente urbanizzati e geologicamente complessi, attraversando aree interessate da importanti manifestazioni di instabilità dei terreni. L'impiego delle tecniche realizzative permetterà infatti di superare aree geologicamente instabili

contribuendo alla salvaguardia della sicurezza del trasporto permettendo l'armonizzazione delle pressioni di esercizio e dei diametri dei metanodotti presenti nell'area.

Il nuovo metanodotto, sostituirà totalmente l'esistente per una lunghezza complessiva di circa 87 km, e contribuirà in modo sostanziale ad accrescere la flessibilità nell'esercizio del sistema di trasporto di gas naturale tra le direttrici Sud-Nord in quanto interesserà anche opere connesse legate ad allacciamenti e derivazioni ad esso collegati.

La nuova linea in progetto e la condotta in rimozione ricadono, come detto, nelle regioni Abruzzo, Molise e Puglia, interessando le province di Chieti, Campobasso e Foggia. Le due linee principali, in progetto e rimozione, attraversano tale territorio, procedendo in senso gas, lungo una direttrice Nord-Ovest /Sud-Est.

L'intervento prevede anche la realizzazione di una serie di allacciamenti, di diametro e lunghezze variabili, accompagnate anche in questo caso dalla rimozione in corrispondenza delle condotte di nuova costruzione. Il metanodotto principale in progetto misura circa 87,875 km (dis. n. PG-TP-101, Allegato 17) ed interessa:

per 4,780 km (5,4 %) la regione Abruzzo, provincia di Chieti;

per 53,717 km (61,1 %) la regione Molise, provincia di Campobasso;

per 29,378 km (33,4 %) la regione Puglia, provincia di Foggia.

Il tracciato è riportato nell'immagine seguente.

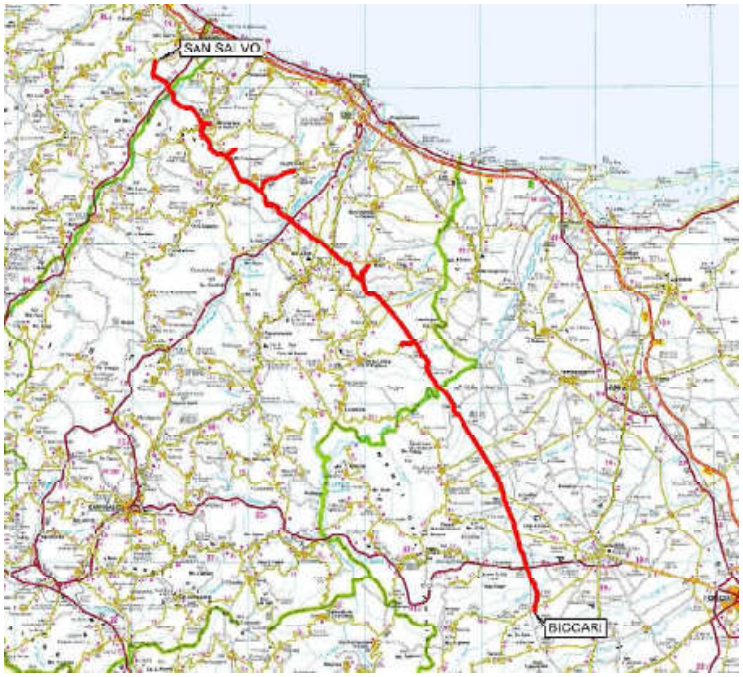

Inquadramento opera in progetto



Inquadramento opera in progetto su ortofoto

Nell'espressione del parere iniziale ai fini del prosieguo delle valutazioni ambientali del MATTM per l'intervento proposto, era stato rappresentato che quanto proposto costituisce un'opera di fondamentale e strategica importanza per il territorio. L'intervento prevede di interessare il tratto esistente per prevederne il parziale rifacimento. Tale intervento, resosi necessario per le criticità dell'area, stante la presenza di fenomeni di instabilità diffusi, si svolge lungo il tracciato esistente con delle variazioni correlate appunto alle condizioni idro-geo-morfologiche dei territori interessati, caratterizzati da rilevanti presenze di beni paesaggistici ed ulteriori contesti, dovuti alla ricchezza e al pregio delle strutture territoriali individuate dal PPTR (struttura idrogeomorfologica, ecosistemica-ambientale e antropica e storico-culturale).

È evidente che le azioni di progetto interferiscono con il territorio in quanto il tratto di intervento interessa una fascia larga fino a 24 m posizionata a cavallo della linea della condotta esistente e di progetto. Inevitabilmente quindi, sia le operazioni di realizzazione che quelle di smontaggio e rimozione dell'impianto di rete esistente (incluse le opere civili), andavano previste opportune soluzioni progettuali ed attenzioni anche nella fase esecutiva.Tali soluzioni andranno attuate prestando particolare attenzione a risolvere le criticità poste in risalto nel parere della Commissione Tecnica di verifica dell'impatto ambientale VIA e VAS n. 3090 del 19/07/2019 allegato al Decreto di compatibilità ambientale DM n. 322 emesso in data 08/11/2019.

Riguardo al profilo procedurale si osserva sono stati numerosi i momenti di valutazione in seno al Comitato VIA, atteso la complessità dell'intervento e delle verifiche di ottemperanza da valutare.

Al fine di consentire l'esame da parte del Comitato sulla verifica di ottemperanza la Società trasmette orail documento "RE-VDO-7317_00 ", ponendo in risalto che il documento di cui sopra "*descrive le azioni e le misure messe in atto durante la fase di Corso d'Opera – anno 2022, finalizzate al recepimento della*

prescrizione n. 17 del parere CTVIA n. 3090 del 19.07.2019 contenuto nel decreto di compatibilità ambientale DM n. 322 del 8.11.2019, relativo al progetto "Rifacimento metanodotto San Salvo – Biccari DN 650 (26"), DP 75 bar e opere connesse".

Nel documento si richiama quindi il contenuto della prescrizione n.17 a cui deve seguire la verifica di ottemperanza.

Prescrizioni da ottemperare

Prescrizione n.17 del parere CTVIA n. 3090 del 19.07.2019allegato al Decreto di Compatibilità Ambientale DM n.322 del 08/11/2019

Per gli attraversamenti fluviali, dovranno adottarsi i seguenti criteri:

a) negli attraversamenti fluviali con scavo a cielo aperto si dovrà limitare l'ampiezza della fascia di lavoro a quella strettamente legata alle esigenze di cantiere e effettuare le lavorazioni che non dovranno costituire ostacolo al regolare deflusso delle acque;

b) preservare ove possibile gli esemplari arborei e ricostituire le ripisilve, con fine di qualificazione ambientale, lungo tutti gli attraversamenti fluviali sia maggiori che minori.

SNAM Rete Gas SpA, ha quindi trasmesso con propria nota Prot. ENGCOS/SOR/381/TED del 17/05/2023 - in relazione alla prescrizione n.17 del parere CTVIA n. 3090 del 19/07/2019 ed al documento 03492-GEN-RE-603-0017 trasmesso con propria nota prot. n. ENGCOS/SOR/162/RUB del 17/02/2022 - la documentazione relativa alla suddetta prescrizione.

Rispetto all'elenco degli attraversamenti dei corsi d'acqua, a cielo aperto,realizzati o in corso di esecuzione alla data del 31/12/2021, riportati nel succitato documento 03492-GEN-RE-603-0017 e qui riprodotto per comodità di lettura:

ATTRAVERSAMENTO CORSO D'ACQUA	REGIONE	COMUNE	LOTTO	TRONCO	PK riferimento	STATO LAVORI
Fosso	PUGLIA	Biccari	3	5	211	realizzato da ripristinare
Canale Motta Montecorvino	PUGLIA	Pietramontecorvino/Volturino	3	5	71	In corso
ex Torrente Triolo/ Canale Capacchione	PUGLIA	Pietramontecorvino	3	4	350	In corso

Tab. 1 – Elenco attraversamenti corsi d'acqua a Cielo aperto realizzati o in corso di esecuzione al 31/12/2021

nel documento 03492-ENV-RE-703-0017è riportatol'elenco degli attraversamenti dei corsi d'acqua, a cielo aperto, realizzati alla data del 31/12/2022:

ATTRAVERSAMENTO CORSO D'ACQUA	REGIONE	COMUNE	LOTTO	TRONCO	PK riferimento	STATO LAVORI
Canale della Botte	PUGLIA	Castelnuovo della Daunia	3	4	29	realizzato da ripristinare
Canale Giulio Toro	PUGLIA	Castelnuovo della Daunia	3	4	197	realizzato da ripristinare
ex Canale della Riseca/ Canale della Strettola	PUGLIA	Castelnuovo della Daunia	3	4	215	realizzato da ripristinare
Canale Pinciarella	PUGLIA	Castelnuovo della Daunia	3	4	235	completato
Canale Plan Devoto	PUGLIA	Castelnuovo della Daunia	3	4	249	realizzato da ripristinare
Canale Rocchione	PUGLIA	Castelnuovo della Daunia/Pietramontecorvino	3	4	277	realizzato da ripristinare
ex Canale della Valle/ Canale della Buffala	PUGLIA	Lucera/Pietramontecorvino	3	4	316	realizzato da ripristinare
ex Torrente Triolo/ Canale Capacchione	PUGLIA	Pietramontecorvino	3	4	350	realizzato da ripristinare
ex Canale Canneti/Torrente delle Cannete	PUGLIA	Pietramontecorvino	3	4	373	realizzato da ripristinare
Fosso	PUGLIA	Pietramontecorvino	3	5	28	realizzato da ripristinare
Canale Motta Montecorvino	PUGLIA	Pietramontecorvino/Volturino	3	5	71	realizzato da ripristinare
Fosso Acqua Salsa	PUGLIA	Volturino	3	5	83	completato
Fosso	PUGLIA	Volturino	3	5	110	completato
Torrente Casanova	PUGLIA	Lucera	3	5	122	realizzato da ripristinare
Fosso	PUGLIA	Biccari	3	5	211	completato

Tab. 1 – Elenco attraversamenti corsi d'acqua a Cielo aperto realizzati al 31/12/2022

Con riferimento alla lettera a. della prescrizione, il Proponente dichiara che:

"*Al fine di limitare l'impatto indotto dalle lavorazioni all'ambiente idrico, durante leoperazioni in alveo, laddove viene riscontrata la presenza di flusso idrico, viene garantito ilnormale deflusso dell'intera portata delle acque mediante l'inserimento di tubazioniprovvisorie con diametro e lunghezza adeguati. In ogni caso non vengono effettuatedeviazioni dell'alveo o interruzioni del flusso di acqua.Le lavorazioni vengono eseguite all'interno della pista lavori autorizzata. In particolare, icorsi d'acqua vengono interessati dalle attività di scavo, limitatamente alla sezione d'alveonecessaria per la realizzazione dell'attraversamento in senso stretto, al fine di posare lacondotta.*"

Con riferimento alla lettera b. della prescrizione, il Proponente dichiara che:
"*Prima dell'esecuzione dei lavori di realizzazione degli attraversamenti riportati in tabella 1, a conferma di quanto già dichiarato nei documenti di progetto (doc. SAF-1250 "Schede degli attraversamenti fluviali") non è stata rilevata sulle sponde alcuna vegetazione di pregio da preservare.*

In particolare, per quanto concerne il corso d'acqua denominato "ex Torrente Triolo/Canale Capacchione" sito nel Comune di Pietramontecorvino (FG) al Pk 350 del tronco 4, la sezione d'alveo nel punto di attraversamento risulta essere parzialmente interrata (Figura 1). Durante le attività di ripristino si ricostituirà il profilo morfologico originario del corso d'acqua come visibile a monte e a valle.
Compatibilmente con le necessità tecnico operative di cantiere e nel rispetto della fascia di lavoro autorizzata, laddove possibile, si è provveduto alla salvaguardia degli esemplari arborei."

Per gli attraversamenti dell'acqua suelencati il Proponente produce documentazione fotografica Ante Operam e in Corso d'Opera. Per quattro dei quindici attraversamenti dell'acqua, inoltre, il Proponente fornisce documentazione fotografica del "Ripristino morfologico".

Pertanto, il Comitato ritiene la documentazione trasmessa:

- [x] Adeguata ai fini della Verifica di Ottemperanza della prescrizione n.17.

I componenti del Comitato Reg.le VIA.

Si da atto che la presenza dei componenti è acclarata dalla relativa votazione nella colonna "*CONCORDE o NON CONCORDE con il parere espresso*" della tabella che segue e che la sottoscrizione del presente verbale da parte dei partecipanti, attese le modalità di svolgimento mediante videoconferenza della odierna seduta di Comitato, è resa mediante sottoscrizione e trasmissione di apposita dichiarazione, che costituirà un unicum con il presente parere, e che sarà agli atti del procedimento.

n.	Ambito di competenza	CONCORDE o NON CONCORDE con il parere espresso
1	Pianificazione territoriale e paesaggistica, tutela dei beni paesaggistici, culturali e ambientali **Arch. Stefania Cascella**	X CONCORDE ☐ NON CONCORDE
2	Autorizzazione Integrata Ambientale, rischi di incidente rilevante, inquinamento acustico ed agenti fisici **Ing. Christian Botta**	X CONCORDE ☐ NON CONCORDE
3	Difesa del suolo **Dott. Fabrizio Panariello**	X CONCORDE ☐ NON CONCORDE
4	Tutela delle risorse idriche **Ing. Pietro Calabrese**	X CONCORDE ☐ NON CONCORDE
5	Lavori pubblici ed opere pubbliche **Ing. Biagio Ravalli**	X CONCORDE ☐ NON CONCORDE
6	Urbanistica	Assente
7	Infrastrutture per la mobilità **Dott. Vitantonio Renna**	Assente
8	Rifiuti e bonifiche **Dott.ssa Giovanna Addati**	X CONCORDE ☐ NON CONCORDE

	ASSET **Ing. Maria Giovanna Altieri**	X CONCORDE ☐ NON CONCORDE
	Rappresentante della Direzione Scientifica ARPA Puglia	Assente
	Rappresentate del Dipartimento Ambientale Provincia componente territorialmente dell'ARPA	☐ CONCORDE ☐ NON CONCORDE
	Rappresentate dell'Autorità di Bacino distrettuale	Assente
	Rappresentante dell'Azienda Sanitaria Locale territorialmente competente	Assente
	Esperto in Scienze naturali **Dott. Michele Bux**	X CONCORDE ☐ NON CONCORDE
	Esperto in Infrastrutture **Ing. Antonio Paolo Carlucci**	X CONCORDE ☐ NON CONCORDE

DETERMINAZIONE DEL DIRIGENTE SEZIONE AUTORIZZAZIONI AMBIENTALI 2 agosto 2023, n. 300

D.lgs. n. 152/2006 e s.m.i., L. 241/1990 e s.m.i , L.R. n. 11/2001 e s.m.i. - ID VIP 3861 Verifica di ottemperanza alla prescrizione ambientale n. 21 contenute nel parere della Commissione Tecnica di Verifica dell'Impatto Ambientale V.I.A. e VAS n. 3090 del 19.07.2019 allegato al D.M. n. 322 dell'08.11.2019 ai sensi dell'art.28 del d. Igs 152/2006 e s.m.i. relativi al progetto di rifacimento metanodotto San Salvo-Biccari e opere connesse proposto da Snam rete Gas S.p.A.- Proponente: Snam Rete Gas S.p.A., con sede legale in San Donato Milanese (MI) - Piazza Santa Barbara, 7 -

IL DIRIGENTE DELLA STRUTTURA PROPONENTE

VISTA la L.R. 4 febbraio 1997 n.7 "*Norme in materia di organizzazione della Amministrazione Regionale*" ed in particolare gli artt. 4 e 5.

VISTA la D.G.R. 28 luglio 1998 n. 3261, avente ad oggetto "*Separazione delle attività di direzione politica da quelle di gestione amministrativa. Direttiva alle strutture regionali*".

VISTI gli artt. 14 e 16 del D.Lgs.30 marzo 2001, n. 165 "*Norme generali sull'ordinamento del lavoro alle dipendenze delle amministrazioni pubbliche*".

VISTO l'art.18 del D.Lgs. 30 giugno 2003, n. 196 "*Codice in materia di protezione dei dati personali*" ed il Reg. 2016/679/UE.

VISTO l'art.32 della L. 18 giugno 2009 n.69 "*Disposizioni per lo sviluppo economico, la semplificazione, la competitività nonché in materia di processo civile*".

VISTO il D. Lgs. n. 33 del 14/03/2013 recante "*Riordino della disciplina riguardante gli obblighi di pubblicità, trasparenza e diffusione delle informazioni da parte delle Pubbliche Amministrazioni*".

VISTO il Decreto del Presidente della Giunta Regionale del 22 gennaio 2021 n. 22 avente oggetto Adozione Atto di Alta Organizzazione. Modello Organizzativo "MAIA 2.0".

VISTA la DGR n. 678 del 24 aprile 2021 avente ad oggetto: "Atto di Alta Organizzazione. Modello Organizzativo "MAIA 2.0". Conferimento incarichi di Direttore di Dipartimento Ambiente, Paesaggio e Qualità Urbana".

VISTA la D.G.R. n. 56 del 31.01.2022 avente ad oggetto "Decreto del Presidente della Giunta regionale 22 gennaio 2021, n. 22 "Modello Organizzativo Maia 2.0". Atto di indirizzo al Direttore del Dipartimento Personale ed Organizzazione per la ulteriore proroga degli incarichi di direzione in essere dei Servizi delle strutture della Giunta regionale".

VISTA la D.D. n. 7 del 01.02.2022 della Direzione del Dipartimento Personale e Organizzazione avente ad oggetto la "Deliberazione della Giunta regionale 31 gennaio 2022, n.56, avente ad oggetto "Decreto del Presidente della Giunta regionale 22 gennaio 2021, n. 22 "Modello Organizzativo Maia 2.0". Atto di indirizzo al Direttore del Dipartimento Personale e Organizzazione per la ulteriore proroga degli incarichi di direzione in essere dei Servizi delle strutture della Giunta regionale".

VISTA la DD. n.9 del 04.03.2022 della Direzione del Dipartimento Personale e Organizzazione avente ad oggetto il *"Conferimento incarichi di direzione dei Servizi delle Sezioni di Dipartimento ai sensi dell'articolo 22, comma 3, del decreto del Presidente della Giunta regionale 22 gennaio 2021 n. 22.".*

VISTA la DD. n. 75 del 10.03.2022 a firma della Dirigente di Sezione, avente ad oggetto "Atto di organizzazione interna della Sezione Autorizzazioni Ambientali e Servizi afferenti".

VISTI ALTRESÌ:

- la L. 7 agosto 1990 n.241 "*Nuove norme in materia di procedimento amministrativo e di diritto di accesso ai documenti amministrativi*" e s.m.i.;
- la L.R. 12 aprile 2001 n.11 "*Norme sulla valutazione dell'impatto ambientale*" e s.m.i.;
- il D.Lgs. 3 aprile 2006 n.152 "*Norme in materia ambientale*" e s.m.i.; e, segnatamente, gli artt. 28 e 29 inerenti al "*Monitoraggio*" ed ai "*Controlli e sanzioni*";

- la L.R. 14 giugno 2007 n.17 "*Disposizioni in campo ambientale, anche in relazione al decentramento delle funzioni amministrative in materia ambientale*" e s.m.i.;
- il D.M. n. 308/2015 recante gli "*Indirizzi metodologici per la predisposizione dei quadri prescrittivi nei provvedimenti di valutazione ambientale di competenza statale*";
- il R.R. 17 maggio 2018 n.07 "*Regolamento per il funzionamento del Comitato Regionale per la Valutazione di Impatto Ambientale*".
- Vista la D.G.R. 15 settembre 2021, n. 1466 recante l'approvazione della Strategia regionale per la parità di genere, denominata "Agenda di Genere";
- Vista la D.G.R. del 3/7/2023, n. 938 recante "D.G.R. n. 302/2022 Valutazione di impatto di genere. Sistema di gestione e di monitoraggio. Revisione degli allegati.

CONSIDERATI gli atti del procedimento, di seguito compendiati**:**
- nota prot. ENGCOS/SOR/383/TED del 18.05.2023, acquisita al protocollo della Sezione Autorizzazioni Ambientali al n. AOO_089/8365 del 26.05.2023, con la quale il proponente, in relazione alla prescrizione n.21del parere CTVIA n. 3090 del 19/07/2019 ed al documento 03492-GEN-RE-603-0021 trasmesso con propria nota prot. n. ENGCOS/SOR/162/RUB del 17/02/2022, inviava ulteriore documentazione relativa alla suddetta prescrizione.

In particolare il documento "RE-VDO-7321_00", corredato dagli allegati *ALL.1 Richieste/autorizzazioni prelievo acque* e *ALL.2 Dichiarazioni Appaltatore acque usi civici* pone in risalto che il documento di cui sopra "*descrive le azioni e le misure messe in atto durante la fase di Corso d'Opera – anno 2022, finalizzate al recepimento della prescrizione n. 21 del parere CTVIA n. 3090 del 19.07.2019 contenuto nel decreto di compatibilità ambientale DM n. 322 del 8.11.2019, relativo al progetto "Rifacimento metanodotto San Salvo – Biccari DN 650 (26"), DP 75 bar e opere connesse*".

Nel documento si richiama quindi il contenuto della prescrizione 21 a cui deve seguire la verifica di ottemperanza, di seguito riportato

"*I prelievi di acqua previsti in progetto, durante i lavori dovranno essere regolarizzati con specifica richiesta di attingimento agli Enti territorialmente competenti*".

EVIDENZIATO CHE:

il Comitato regionale di v.i.a., ai sensi dell'art. 4, co. 1 del R.R. n. 07/2018, ha esperito l'attività tecnica istruttoria di verifica ex art. 28, co. 2 del D. Lgs. 152/2006 e s.m.i. e, nella seduta del 25.07.2022 si è espresso, in relazione alla condizione ambientale n. 21 riportata nel Decreto Ministeriale di compatibilità ambientale n. 322 dell'08.11.2019, come da parere prot. n. AOO_089/11245 del 25.07.2023, allegato n. 1 alla presente determinazione per farne parte integrante.

VISTI:

- l'attività tecnica istruttoria di verifica ex art. 28, co. 2 del D. Lgs. 152/2006 e s.m.i. e dell'art. 4, co. 1 del R.R. n. 07/2018 svolta dal Comitato regionale di v.i.a;
- l'attività amministrativa svolta dalla Sezione Autorizzazioni Ambientali.

VERIFICA AI SENSI DEL REGOLAMENTO (UE) 2016/679

Garanzie alla riservatezza

La pubblicazione dell'atto all'Albo pretorio on-line, salve le garanzie previste dalla Legge n. 241/1990 e dal D.Lgs. n. 33/2013 in tema di accesso ai documenti amministrativi, avviene nel rispetto della tutela della riservatezza dei cittadini secondo quanto disposto dal Regolamento (UE) 2016/679 in materia di protezione dei dati personali, nonché dal D.lgs. n. 196/2003 e dal D.lgs. n. 101/2018 e s.m.i, e dal vigente Regolamento Regionale n. 5/2006 per il trattamento dei dati sensibili e giudiziari, per quanto applicabile.

Ai fini della pubblicità legale, il presente provvedimento è stato redatto in modo da evitare la diffusione di dati personali identificativi non necessari ovvero il riferimento alle particolari categorie di dati previste dagli articoli 9 e 10 del Regolamento (UE) innanzi richiamato; qualora tali dati fossero indispensabili per l'adozione dell'atto, essi sono trasferiti in documenti separati, esplicitamente richiamati.

DETERMINA

Di prendere atto di quanto espresso in narrativa, che costituisce parte integrante e sostanziale del presente atto e che qui si intende integralmente riportato.

- **di considerare**, sulla scorta della documentazione fornita dal proponente e delle valutazioni espresse dal Comitato regionale di VIA nel parere prot. n. AOO_089/11245 del 25.07.2023, **ottemperata** la prescrizione n. 21 di cui al Quadro della verifica di ottemperanza alle prescrizioni impartite dal Decreto Ministeriale di compatibilità ambientale n. 322/2019.

Costituisce parte integrante del presente provvedimento il seguente allegato: "PARERE COMITATO VIA PROT. N. AOO_089/11245 DEL 25.07.2023";

- **di notificare** il presente provvedimento a cura della Sezione Autorizzazioni Ambientali a:

Snam Rete Gas S.p.A. – Piazza Santa Barbara, 7 – San Donato (Mi).

- **di trasmettere** il presente provvedimento a cura della Sezione Autorizzazioni Ambientali a:

Ministero dell'Ambiente e della Sicurezza Energetica.
Il presente provvedimento, redatto in forma integrale nel rispetto della tutela alla riservatezza dei cittadini, secondo quanto disposto dal D.lgs. 196/03 in materia di protezione dei dati personali e ss.mm.ii., emesso in forma di documento informatico ex D. Lgs. 82/2005 e smi, firmato digitalmente ai sensi del testo unico D.P.R. 28 dicembre 2000, n. 445, del D.Lgs. 7 marzo 2005, n. 82 e norme collegate, è composto da n. 06 pagine, compresa la presente, l'Allegato composto da n. 07 pagine, per un totale di 13 pagine ed è immediatamente esecutivo.

Il presente provvedimento,

- è pubblicato all›Albo Telematico del sito www.regione.puglia.it per un periodo pari almeno dieci giorni, ai sensi dell'art. 7 ed 8 del L.R. n.15/2008 e per gli effetti di cui al comma 3 art. 20 DPGR n. 443/2015;
- è depositato nel sistema regionale di archiviazione Diogene, secondo le modalità di cui al punto 9 delle *Linee guida per la gestione degli atti Dirigenziali come documenti originali informatici con il sistema CIFRA1;*
- è trasmesso al Segretariato della Giunta Regionale, ai sensi dell›art. 6 comma quinto della L.R. n.7/97 e del Decreto del Presidente della G.R. n. 443/2015;
- è pubblicato sul sito ufficiale della Regione Puglia, www.regione.puglia.it, Sezione Trasparenza, Provvedimenti dirigenti;
- è trasmesso in copia all'Assessora all' Ambiente e Territorio;
- è pubblicato sul BURP.

Il presente Provvedimento è direttamente esecutivo.

Firmato digitalmente da:

P.O. Segreteria Comitato Regionale di V.I.A.
Carmela Mafrica

Il Dirigente della Sezione Autorizzazioni Ambientali
Antonietta Riccio

Al Dirigente della Sezione Autorizzazioni Ambientali

SEDE

Parere espresso nella seduta del 25/07/2023 - Verifica ottemperanza documentale

ai sensi del R.R.07 del 22.06.2018, pubblicato su BURP n. 86 *suppl*. del 28.06.2018

Verifica di ottemperanza ex art. 28 del d. lgs. 152/2006

art. 28 co. 1 e 3 del d. lgs. 152/2006 e smi

Procedimento:	**ID VIP 3861:** Ver. Ott. art. 28 del d.lgs. 152/2006 e smi							
	VIncA:	☐	**NO**	☐	**SI**	*Indicare Nome e codice Sito*		
	Piano di Utilizzo delle terre e rocce da scavo	☐	**NO**	☐	**SI**			
Oggetto:	Procedimento di Verifica di ottemperanza alla prescrizione ambientale n. 21contenuta nel parere della Commissione Tecnica di Verifica dell'Impatto Ambientale V.I.A. e VAS n. 3090 del 19.07.2019 allegato al D.M. n. 322 dell'08.11.2019 ai sensi dell'art.28 del d. lgs 152/2006 e s.m.i. relativi al progetto di rifacimento metanodotto San Salvo-Biccari e opere connesse.							
Tipologia:	D.Lgs. 152/2006 e ss.mm.ii- Parte II - All.IIIlett. ag) e r) L.R. 11/2001 e smi Elenco a lett. A.2.l)							
Autorità Comp.	Regione Puglia, ex l.r. *Indicare riferimento normativo*							
Proponente:	SNAM RETE GAS S.P.A.							

Considerazioni preliminari

L'intervento denominato "Rifacimento Metanodotto San Salvo – Biccari DN 650 (26"), DP 75 bar e opere connesse" prevede la realizzazione di una condotta che collegherà San Salvo (loc. Montalfano in provincia di Chieti) a Biccari (FG) ed avrà una lunghezza pari a circa 87,875 km (Fig. 1.1). Questa nuova linea andrà a sostituire l'esistente "Metanodotto San Salvo – Biccari DN 500 (20"), MOP 64 bar, che sarà dismesso.

Il metanodotto esistente S.Salvo-Biccari DN 500 (20"), attualmente inserito nella Rete Nazionale Gasdotti, ha una lunghezza complessiva di 83,9 km, ed attraversa le regioni Abruzzo, Molise e Puglia e garantisce (a nord) il collegamento con i metanodotti della Rete Nazionale presenti nell'area dello stoccaggio di San Salvo e con il nuovo metanodotto Massafra-Biccari (a sud) di recente realizzazione.

Il rifacimento si rende necessario in quanto l'attuale tracciato interessa tratti fortemente urbanizzati e geologicamente complessi, attraversando aree interessate da importanti manifestazioni di instabilità dei terreni. L'impiego delle tecniche realizzative permetterà infatti di superare aree geologicamente instabili

contribuendo alla salvaguardia della sicurezza del trasporto permettendo l'armonizzazione delle pressioni di esercizio e dei diametri dei metanodotti presenti nell'area.

Il nuovo metanodotto, sostituirà totalmente l'esistente per una lunghezza complessiva di circa 87 km, e contribuirà in modo sostanziale ad accrescere la flessibilità nell'esercizio del sistema di trasporto di gas naturale tra le direttrici Sud-Nord in quanto interesserà anche opere connesse legate ad allacciamenti e derivazioni ad esso collegati.

La nuova linea in progetto e la condotta in rimozione ricadono, come detto, nelle regioni Abruzzo, Molise e Puglia, interessando le province di Chieti, Campobasso e Foggia. Le due linee principali, in progetto e rimozione, attraversano tale territorio, procedendo in senso gas, lungo una direttrice Nord-Ovest /Sud-Est.

L'intervento prevede anche la realizzazione di una serie di allacciamenti, di diametro e lunghezze variabili, accompagnate anche in questo caso dalla rimozione in corrispondenza delle condotte di nuova costruzione. Il metanodotto principale in progetto misura circa 87,875 km (dis. n. PG-TP-101, Allegato 17) ed interessa:

per 4,780 km (5,4 %) la regione Abruzzo, provincia di Chieti;

per 53,717 km (61,1 %) la regione Molise, provincia di Campobasso;

per 29,378 km (33,4 %) la regione Puglia, provincia di Foggia.

Il tracciato è riportato nell'immagine seguente.

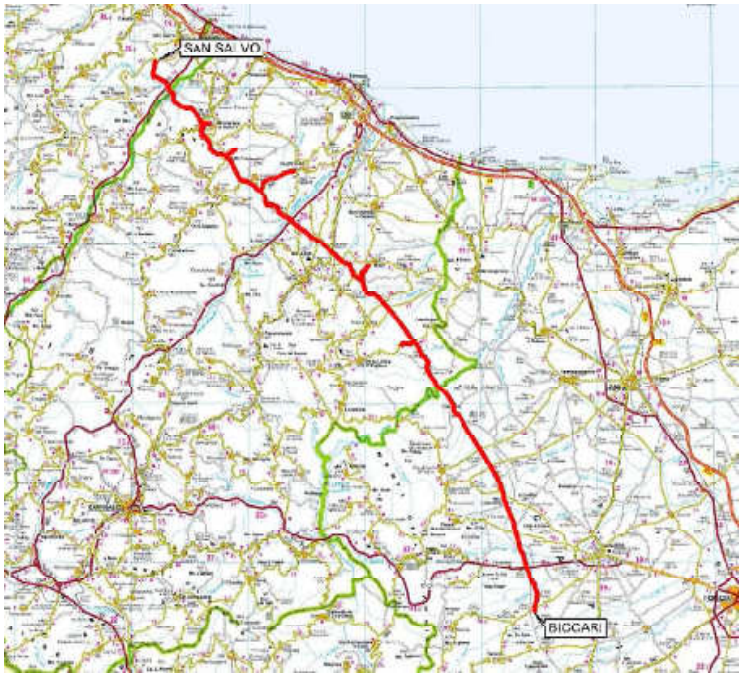

Inquadramento opera in progetto



Inquadramento opera in progetto su ortofoto

Nell'espressione del parere iniziale ai fini del prosieguo delle valutazioni ambientali del MATTM per l'intervento proposto, era stato rappresentato che quanto proposto costituisce un'opera di fondamentale e strategica importanza per il territorio. L'intervento prevede di interessare il tratto esistente per prevederne il parziale rifacimento. Tale intervento, resosi necessario per le criticità dell'area, stante la presenza di fenomeni di instabilità diffusi, si svolge lungo il tracciato esistente con delle variazioni correlate appunto alle condizioni idro-geo-morfologiche dei territori interessati, caratterizzati da rilevanti presenze di beni paesaggistici ed ulteriori contesti, dovuti alla ricchezza e al pregio delle strutture territoriali individuate dal PPTR (struttura idrogeomorfologica, ecosistemica-ambientale e antropica e storico-culturale).

È evidente che le azioni di progetto interferiscono con il territorio in quanto il tratto di intervento interessa una fascia larga fino a 24 m posizionata a cavallo della linea della condotta esistente e di progetto. Inevitabilmente quindi, sia le operazioni di realizzazione che quelle di smontaggio e rimozione dell'impianto di rete esistente (incluse le opere civili), andavano previste opportune soluzioni progettuali ed attenzioni anche nella fase esecutiva.Tali soluzioni andranno attuate prestando particolare attenzione a risolvere le criticità poste in risalto nel parere della Commissione Tecnica di verifica dell'impatto ambientale VIA e VAS n. 3090 del 19/07/2019 allegato al Decreto di compatibilità ambientale DM n. 322 emesso in data 08/11/2019.

Riguardo al profilo procedurale si osserva sono stati numerosi i momenti di valutazione in seno al Comitato VIA, atteso la complessità dell'intervento e delle verifiche di ottemperanza da valutare.

Al fine di consentire l'esame da parte del Comitato sulla verifica di ottemperanza la Società trasmette ora il documento "RE-VDO-7321_00 ", corredato da 2 allegati come di seguito indicato:

- ALL.1 Richieste/autorizzazioni prelievo acque
- ALL.2 Dichiarazioni Appaltatore acque usi civici

ponendo in risalto che il documento di cui sopra "*descrive le azioni e le misure messe in atto durante la fase di Corso d'Opera – anno 2022, finalizzate al recepimento della prescrizione n. 21 del parere CTVIA n. 3090 del 19.07.2019 contenuto nel decreto di compatibilità ambientale DM n. 322 del 8.11.2019, relativo al progetto "Rifacimento metanodotto San Salvo – Biccari DN 650 (26"), DP 75 bar e opere connesse*".

Nel documento si richiama quindi il contenuto della prescrizione 21 a cui deve seguire la verifica di ottemperanza.

Prescrizioni da ottemperare

Prescrizione n.21 del parere CTVIA n. 3090 del 19.07.2019allegato al Decreto di Compatibilità Ambientale DM n.322 del 08/11/2019

> *I prelievi di acqua previsti in progetto, durante i lavori dovranno essere regolarizzati con specifica richiesta di attingimento agli Enti territorialmente competenti*

SNAM Rete Gas SpA, ha quindi trasmesso con propria nota Prot. ENGCOS/SOR/383/TED del 18/05/2023 - in relazione alla prescrizione n.21 del parere CTVIA n. 3090 del 19/07/2019 ed al documento 03492-GEN-RE-603-0021 trasmesso con propria nota prot. n. ENGCOS/SOR/162/RUB del 17/02/2022 - la documentazione relativa alla suddetta prescrizione.

Il Proponente dichiara che:

"*Nel corso dell'anno 2022 sono stati portati a completamento i lavori di costruzione dellacondotta principale rappresentata dal "metanodotto San Salvo – Biccari DN 650 (26"), DP75 bar". Nell'anno 2023 saranno eseguiti i lavori di costruzione delle opere connesse allapredetta linea principale.In accordo al progetto approvato i consumi idrici per la fase di cantiere sono riconducibiliprincipalmente alle seguenti attività:*

- bagnatura aree di passaggio e cumuli materiale;

- intasamento;

- collaudo idraulico;

- usi civili.

In allegato 1 si riportano le richieste e le relative autorizzazioni agli Enti gestori per i consumiidrici di cantiere con le quali l'appaltatore ha provveduto a regolarizzare i prelievi d'acqua.Per quanto concerne gli usi civili, si conferma nuovamente quanto già dichiarato nellarelazione RE-VDO-6321 relativa all'anno 2021, ovvero che non si è necessitato di acquaper usi civili. Qualora si rendesse necessario l'Appaltatore provvederà a stipulare appositeconvenzioni con i gestori dei servizi idrici locali. Si riporta in allegato 2 la dichiarazionedell'Appaltatore relativa ai consumi idrici per usi civili."

Le caratteristiche relative ai punti di prelievo sono di seguito riportate:

nome torrente: **Torrente Salsola**
agro della tratta fluviale: **ALBERONA**
località: **Alberona**
dal punto di presa individuato alle seguenti coordinate espresse nel sistema di riferimento UTM-WGS84, Fuso 33 N [rilevabili con ausilio WebGis]
coord Est: **520086.7**
coord Nord: **4591184.5**

nome torrente: **Canale della Strettola**
agro della tratta fluviale: **CASTELNUOVO DELLA DAUNIA**
località: **Castelnuovo della Daunia**
dal punto di presa individuato alle seguenti coordinate espresse nel sistema di riferimento UTM-WGS84, Fuso 33 N [rilevabili con ausilio WebGis]
coord Est: **514331.8**
coord Nord: **4606400.3**

nome torrente: **Fiume Fortore**
agro della tratta fluviale: **CASTELNUOVO DELLA DAUNIA**
località: **Castelnuovo della Daunia**
dal punto di presa individuato alle seguenti coordinate espresse nel sistema di riferimento UTM-WGS84, Fuso 33 N [rilevabili con ausilio WebGis]
coord Est: **508842.7**
coord Nord: **4614532.6**

nome torrente: **Canale della Buffala**
agro della tratta fluviale: **PIETRAMONTECORVINO**
località: **Pietramontecorvino**
dal punto di presa individuato alle seguenti coordinate espresse nel sistema di riferimento UTM-WGS84, Fuso 33 N [rilevabili con ausilio WebGis]
coord Est: **516567.9**
coord Nord: **4601996.3**

Pertanto, il Comitato ritiene la documentazione trasmessa:

[x] Adeguata ai fini della Verifica di Ottemperanza della prescrizione n. 21.

I componenti del Comitato Reg.le VIA.

Si da atto che la presenza dei componenti è acclarata dalla relativa votazione nella colonna "*CONCORDE o NON CONCORDE con il parere espresso*" della tabella che segue e che la sottoscrizione del presente verbale da parte dei partecipanti, attese le modalità di svolgimento mediante videoconferenza della odierna seduta di Comitato, è resa mediante sottoscrizione e trasmissione di apposita dichiarazione, che costituirà un unicum con il presente parere, e che sarà agli atti del procedimento.

n.	Ambito di competenza	CONCORDE o NON CONCORDE con il parere espresso
1	Pianificazione territoriale e paesaggistica, tutela dei beni paesaggistici, culturali e ambientali **Arch. Stefania Cascella**	X CONCORDE ☐ NON CONCORDE
2	Autorizzazione Integrata Ambientale, rischi di incidente rilevante, inquinamento acustico ed agenti fisici **Ing. Christian Botta**	X CONCORDE ☐ NON CONCORDE
3	Difesa del suolo **Dott. Fabrizio Panariello**	X CONCORDE ☐ NON CONCORDE
4	Tutela delle risorse idriche **Ing. Pietro Calabrese**	X CONCORDE ☐ NON CONCORDE
5	Lavori pubblici ed opere pubbliche **Ing. Biagio Ravalli**	X CONCORDE ☐ NON CONCORDE
6	Urbanistica	Assente
7	Infrastrutture per la mobilità **Dott. Vitantonio Renna**	Assente
8	Rifiuti e bonifiche **Dott.ssa Giovanna Addati**	X CONCORDE ☐ NON CONCORDE

	ASSET **Ing. Maria Giovanna Altieri**	X CONCORDE ☐ NON CONCORDE
	Rappresentante della Direzione Scientifica ARPA Puglia	Assente
	Rappresentate del Dipartimento Ambientale Provincia componente territorialmente dell'ARPA	☐ CONCORDE ☐ NON CONCORDE
	Rappresentate dell'Autorità di Bacino distrettuale	Assente
	Rappresentante dell'Azienda Sanitaria Locale territorialmente competente	Assente
	Esperto in Scienze naturali **Dott. Michele Bux**	X CONCORDE ☐ NON CONCORDE
	Esperto in Infrastrutture **Ing. Antonio Paolo Carlucci**	X CONCORDE ☐ NON CONCORDE

DETERMINAZIONE DEL DIRIGENTE SEZIONE AUTORIZZAZIONI AMBIENTALI 2 agosto 2023, n. 301

VAS_1940_VER - Verifica di assoggettabilità a VAS del Piano Urbano della Mobilità Sostenibile (PUMS) dell'Area Interna Sud Salento - Capo di Leuca. PROVVEDIMENTO DI VERIFICA ex art. 8 L.R. 44/2012 e ss.mm. ii

IL DIRIGENTE DELLA STRUTTURA PROPONENTE

VISTA la Legge Regionale 4 febbraio 1997 n. 7;
VISTO l'art.32 della Legge n.69 del 18 giugno 2009, che prevede l'obbligo di sostituire la pubblicazione tradizionale all'Albo Ufficiale con la pubblicazione di documenti digitali sui siti informatici;
VISTO il Regolamento UE n. 679/2016, relativo alla protezione delle persone fisiche con riguardo al trattamento dei dati personali, nonché alla libera circolazione di tali dati e che abroga la direttiva europea 95/46/CE (regolamento generale sulla protezione dei dati) e il successivo D. Lgs. n.101/2018 recante "Disposizioni per l'adeguamento della normativa nazionale alle disposizioni del regolamento (UE) 2016/679 del Parlamento europeo e del Consiglio del 27 aprile 2016";
VISTI gli artt. 14 e 16 del D.lgs. n. 165/2001 "Norme generali sull'ordinamento del Lavoro alle dipendenze delle amministrazioni pubbliche";
VISTA la L.7 agosto 1990 n.241 "Nuove norme in materia di procedimento amministrativo e di diritto di accesso ai documenti amministrativi" e s.m.i.;
VISTO il D. Lgs. 3 aprile 2006 n.152 "Norme in materia ambientale" e ss.mm.ii., con particolare riferimento alla Parte II, relativamente alla Valutazione d'Impatto Ambientale di progetti ed alla Valutazione Ambientale Strategica di Piani e Programmi;
VISTA la Legge Regionale 14 dicembre 2012, n. 44, "Disciplina regionale in materia di valutazione ambientale strategica" e ss.mm.ii.;
VISTO il DPR 8 settembre 1997, n. 357 "Regolamento recante attuazione della Direttiva habitat" e ss.mm.ii.;
VISTA la D.G.R. 304/2006, così come modificata ed integrata dalla DGR 1327 del 24/07/2018;
VISTA la D.G.R. n.1518 del 31 luglio 2015 "Adozione del modello organizzativo denominato "Modello Ambidestro per l'Innovazione della macchina Amministrativa regionale - MAIA". Approvazione Atto di Alta Organizzazione";
VISTO il Decreto del Presidente della Giunta Regionale 31 luglio 2015, n. 443 di "Adozione del modello organizzativo denominato "Modello Ambidestro per l'Innovazione della macchina Amministrativa regionale-MAIA"
VISTA la D.G.R. n.458 del 08.04.2016 con la quale sono state definite le Sezioni dei Dipartimenti e delle relative funzioni;
VISTA la Determinazione n. 997 del 23 dicembre 2016 del Dirigente della Sezione Personale e Organizzazione, con cui sono stati istituiti i Servizi afferenti alle Sezioni, in applicazione dell'art. 19 c. 2 del DPGR n. 443 del 31 luglio 2015 e s. m. i.;
VISTA la Determinazione Dirigenziale della Dirigente della Sezione Autorizzazioni Ambientali n.176 del 28 maggio 2020, recante "Atto di organizzazione interna della Sezione Autorizzazioni Ambientali e Servizi Afferenti";
VISTA il Decreto del Presidente della Giunta Regionale del 22 gennaio 2021 n. 22 avente ad oggetto Adozione Atto di Alta Organizzazione Modello Organizzativo "MAIA 2.0";
VISTA l la D.G.R. 15 settembre 2021, n. 1466 recante l'approvazione della Strategia regionale per la parità di genere, denominata "Agenda di Genere";
VISTA la D.G.R. n.1575 del 30.09.2021, avente ad oggetto "Conferimento incarichi di direzione delle Sezioni di Dipartimento ai sensi dell'articolo 22, comma 2, de! decreto del Presidente della Giunta regionale 22 gennaio 2021 n. 22." con cui è stato conferito alla Dott.ssa Antonietta Riccio l'incarico di direzione, ad interim, della Sezione Autorizzazione Ambientali a decorrere dal 1° novembre 2021 sino alla nomina del Dirigente titolare;
VISTE le Determinazioni Dirigenziali n. 190 del 30.5.2022 e n. 220 del 22.6.2022 rispettivamente di conferimento

dell'incarico di Posizione Organizzativa di tipologia a) denominato "Coordinamento VAS" dei procedimenti di Valutazione Ambientale Strategica alla dott.ssa Rosa Marrone e di presa d'atto della decorrenza del medesimo incarico a far data 31.5.2022 nella qualifica di Responsabile di Procedimento dei Procedimenti VAS di competenza regionale.

VISTA la sottoscrizione del contratto di lavoro subordinato a tempo indeterminato e a tempo pieno di categoria D con qualifica di Specialista tecnico di policy tra la Regione Puglia e l'ing. Daniela Frisullo, assegnata al Dipartimento Ambiente, Paesaggio e Qualità Urbana e con presa in servizio presso la Sezione Autorizzazioni Ambientali, giusta nota prot. n. 7655 del 11/05/2023 con decorrenza dalla data del 01/04/2023; **VISTA** l'assegnazione del presente procedimento al Responsabile di Procedimento PO Coordinamento VAS avv. Rosa Marrone che a sua volta ha assegnato l'attività istruttoria al funzionario ing. Daniela Frisullo e all'esperto PNRR tecnico ing. Wanda Arena.

VISTA lla D.G.R. del 3/7/2023, n. 938 recante "D.G.R. n. 302/2022 Valutazione di impatto di genere. Sistema di gestione e di monitoraggio. Revisione degli allegati.

PREMESSO CHE:

- con Delibera di Giunta Regionale n. 870/2015, la Regione Puglia ha individuato i Monti Dauni quale area pilota nell'ambito della prima fase di attuazione della Strategia Nazionale Aree interne, avviando il percorso metodologico di predisposizione della strategia di area e di individuazione finale degli interventi da finanziare che viene compiuto con lacollaborazione diretta del Comitato tecnico nazionale per le Aree Interne;
- con successiva Delibera di Giunta Regionale n.2186 del 28 dicembre 2016, la Regione Puglia ha individuato tre nuove aree interne: il Sud Salento, la Murgia e il Gargano. Dopo una serie di verifiche e sulla base di specifici indicatori sociali, demografici ed economici, sono stati individuati e privilegiati i Comuni in condizione di maggiore disagio (rientranti nelle categorie ultra-periferici e periferici). L'individuazione è avvenuta di concerto con il Dipartimento nazionale di Sviluppo e coesione, grazie all'incremento delle risorse previste nella Legge di Stabilità 2015 che ha reso possibile finanziare un nuovo gruppo di Aree- Progetto consistente in una seconda Area Interna per ciascuna delle regioni italiane;
- Con Delibera di Giunta Regionale n. 1627/2017, la Regione Puglia ha individuato il Sud Salento quale seconda Area Interna candidata alla Strategia Nazionale, in considerazione del valore più basso di reddito pro-capite detenuto rispetto alle Aree Interne del Gargano e dell'Alta Murgia;
- Con Delibera di Giunta Regionale n. 1628/2017, la Regione Puglia ha designato l'Area del Gargano e l'Area della Murgia rispettivamente terza e quarta Area Interna candidata alla Strategia Nazionale.; è stata infine predisposta la bozza di Strategia dell'Area Interna del Gargano;

IN PARTICOLARE

- con Determina del 20.03.2019 è stato sottoscritto il Disciplinare del 18/03/2019 regolante i rapporti tra il Comune di Tiggiano, in quanto ente Capofila dell'Area Interna Sud Salento, e la Regione Puglia per la redazione del PUMS;
- con Delibera N. 24 del 18/03/2019 è stato emesso provvedimento di nomina del Responsabile Unico del Procedimento ai sensi della L. 241/90 e art. 31 del D.lgs. n. 50/2016;
- con Verbale n.2 del 03.03.2022 dell'Assemblea dei Sindaci Area Interna Sud Salento, sono state adottate le Linee d'Indirizzo e il Rapporto Preliminare di Verifica di Assoggettabilità a VAS del PUMS;
- il Comune di Tiggiano, in qualità di Autorità procedente, con istanza prot. n. 4697 del 06/09/2022, pervenuta a mezzo PEC e acquisita in data 08/09/2022 al n.11220 di protocollo della scrivente Sezione, ha richiesto l'avvio della procedura di verifica di assoggettabilità a VAS, allegando la seguente documentazione in formato elettronico:

    - Linee di indirizzo PUMS e obiettivi generali

- Quadro conoscitivo
- Rapporto sulle attività di partecipazione
- Report focus group
- Rapporto preliminare di verifica assoggettabilità a VAS
- Delibera Assemblea dei Sindaci di Adozione delle linee di indirizzo del PUMS

La scrivente Sezione, in qualità di Autorità competente, con nota prot. n. 11837 del 23/09/2022 notificata a mezzo PEC all'Autorità Procedente ha richiesto la documentazione amministrativa integrativa ai fini dell'avvio del procedimento di verifica di assoggettabilità a VAS.
In riscontro alla suddetta nota, l'Autorità Procedente con nota a mezzo PEC prot. n.1152 del 23/02/2023, acquisita in data 08/03/2023 al n.3794 di protocollo di questa Sezione regionale, ha trasmesso la seguente documentazione:

- Determina N° 300/2019 di affidamento per la redazione del Piano Urbano della Mobilità Sostenibile (PUMS) dei comuni dell'Area Interna del Sud Salento;
- Disciplinare del 18/03/2019 regolante i rapporti tra il Comune di Tiggiano, in quanto ente Capofila dell'Area Interna Sud Salento, e la Regione Puglia per la redazione del PUMS.

- la scrivente Sezione con nota prot. n. 5356 del 30/03/2023, notificata mezzo PEC all'autorità procedente, agli SCMA e agli Enti territoriali interessati, ha dato avvio alla procedura di verifica di assoggettabilità a VAS, ai sensi dell'art. 8 della Legge Regionale n. 44/2012, così come modificata dalla L.R. 04/2014 e Regolamento regionale 9 ottobre 2013, n. 18, comunicando i tempi e le modalità di trasmissione dei contributi.
- Sul portale ambientale Puglia.con - Componente di Pubblicazione al link (regione.puglia.it) https//:pugliacon.regione.puglia.it/comp_pub/dettaglioProcedure/85aa3ecf- 52e9-498c-9a5a-1029ffa4b07b/0 la scrivente Sezione ha pubblicato il link dei documenti trasmessi dall'Autorità Procedente, in allegato all'stanza di avvio;
- I pareri e le osservazioni trasmessi dai SCMA nell'ambito della consultazione pubblica sono i seguenti:
  - il Dipartimento Mobilità della Regione Puglia – Sezione Infrastrutture per la Mobilità con nota prot. n. 1332 del 27/04/2023 pervenuta in pari data a mezzo pec e acquisita in data 10/05/2023 al n. 7525 di protocollo della Sezione scrivente;
  - l'ARPA Puglia con nota prot. n. 34654 del 09/05/2023 pervenuta a mezzo pec il 12/05/2023 ed acquisita in data 15/05/2023 al n. 7819 di protocollo della Sezione scrivente;

- con nota ricevuta a mezzo PEC in data 29/05/2023 e acquisita in pari data al n. 8480 di protocollo della scrivente Sezione, il Comune di Tiggiano ha trasmesso controdeduzioni alla sola osservazione di Regione Puglia - Dipartimento Mobilità – Sezione Infrastrutture per la Mobilità;
- con istanza prot. n. 3501 del 08/06/2023, ricevuta a mezzo PEC in data 09/06/2023 e acquisita il 12/06/2023 al n. 9104 di protocollo della scrivente Sezione, il comune di Tiggiano ha richiesto di procedere alla determinazione relativa all'eventuale assoggettabilità a VAS del PUMS del Sud Salento – Capo di Leuca.

Tutto quanto sopra premesso, dato atto che nell'ambito della presente procedura VAS
l'Autorità Procedente è il comune di Tiggiano - Settore IV "LL.PP Ambiente e Patrimonio", in qualità di Capofila dell'Area Interna Sud Salento e responsabile della redazione del PUMS, ai sensi dell'art.2, comma 1, lettera f) della L.R. 44/2012 e ss.mm.ii.
l'Autorità Competente VAS è la Sezione Autorizzazioni Ambientali, afferente al Dipartimento regionale "Ambiente, Paesaggio e Qualità Urbana", ai sensi dell'art. 4, comma 2, della L.R. 44/2012 e ss.mm.ii.

ESAMINATI i pareri resi dai soggetti competenti in materia ambientale, è stata redatta la scheda istruttoria, contenente le osservazioni della scrivente Sezione nel merito della disamina dei contenuti del Rapporto preliminare di verifica. Tale documento è consultabile sul portale ambientale.

Sulla base della documentazione tecnica acquisita agli atti di ufficio ed esaminata, compresi i contributi resi dai Soggetti Competenti in materia Ambientale nel corso del procedimento, **si ritiene di poter concludere la fase valutativa e l'attività tecnico-istruttoria propedeutica all'espressione delle determinazioni contenute nel provvedimento di verifica con cui la scrivente Autorità Competente regionale, Sezione Autorizzazioni Ambientali, ai sensi dell'art.8 della L.R. 44/2012 assoggetta a VAS il Piano Urbano della Mobilità Sostenibile (PUMS) dell'Area Interna Sud Salento – Capo di Leuca**.

La natura sovralocale del Piano in esame, del contesto territoriale interessato, tra l'altro di ampia estensione, fortemente caratterizzato da un significativo sistema ambientale-naturalistico e storico-paesaggistico, richiede un elevato grado di definizione/dettaglio delle azioni e degli interventi specifici. Di talchè le sole Linee d'indirizzo, di cui alla procedura di verifica di assoggettamento a Vas, oggetto della presente determinazione, non concorrono a tale finalità e pertanto non consentono di valutare adeguatamente la significatività di potenziali impatti ambientali e di eventuali interferenze con aree vincolate o a elevata sensibilità ambientale e con le azioni/interventi previsti da altri strumenti di programmazione e di pianificazione territoriale ai vari livelli. Ciò non di meno si stabilisce che subordinatamente al rispetto delle prescrizioni che seguono, la procedura di Valutazione ambientale strategica proseguirà in ossequio alle disposizioni di cui agli artt. 10 e seguenti della L.R. 44/2012, ritenendo assolta la fase di consultazione preliminare con la procedura di assoggettamento a VAS.

Il prosieguo dell'iter procedurale dovrà avvenire secondo quanto disposto dalle Linee Guida Regionali per la redazione dei PUMS approvate con DGR 193/2018 e modificate con DGR n. 1645 del 20 settembre 2018, con la presentazione di una proposta di piano che tenga conto degli esiti della procedura ex art. 8 della L.R. 44/2012 e che in particolare contenga ogni informazione prevista dall'allegato VI della parte II del TUA, ai fini del perfezionamento dell'iter della consultazione pubblica e del conseguente parere ex art. 12 della L.R. 44/2012.

Si precisa, infine, che il presente provvedimento si riferisce esclusivamente alla verifica di assoggettabilità a Valutazione Ambientale Strategica del Piano Urbano della Mobilità Sostenibile (PUMS) dell'Area Interna Sud Salento – Capo di Leuca, pertanto non esime l'autorità procedente dall'acquisizione di pareri, autorizzazioni, nulla osta, assensi comunque denominati in materia ambientale.
Tutto quanto innanzi detto costituisce il provvedimento di verifica relativo alla Verifica di assoggettabilità a VAS del Piano Urbano della Mobilità Sostenibile (PUMS) dell'Area Interna Sud Salento – Capo di Leuca.

VERIFICA AI SENSI DEL D.LGS. n. 196/2003 E DEL REGOLAMENTO UE n. 679/2016
Garanzie alla riservatezza
"La pubblicazione sul BURP, nonché la pubblicazione all'Albo o sul sito istituzionale, salve le garanzie previste dalla legge 241/1990 in tema di accesso ai documenti amministrativi, avviene nel rispetto della tutela della riservatezza dei cittadini secondo quanto disposto dal Regolamento UE n. 679/2016 in materia di protezione dei dati personali, nonché dal D.Lgs. 196/2003 ss.mm.ii., ed ai sensi del vigente Regolamento regionale 5/2006 per il trattamento dei dati sensibili e giudiziari, in quanto applicabile. Ai fini della pubblicità legale, il presente provvedimento è stato redatto in modo da evitare la diffusione di dati personali identificativi non necessari ovvero il riferimento alle particolari categorie di dati previste dagli articoli 9 e 10 del succitato Regolamento UE".

Copertura finanziaria ai sensi della L.R. 28/01 e s.m.i.

Il presente provvedimento non comporta implicazioni di natura finanziaria sia di entrata che di spesa e dallo stesso non deriva alcun a carico del bilancio regionale.

DETERMINA

Di prendere atto di quanto espresso in narrativa, che costituisce parte integrante e sostanziale del presente atto e che qui si intende integralmente riportato.

- **di dare evidenza che** sul portale ambientale regionale è disponibile la Scheda istruttoria del Piano Urbano della Mobilità Sostenibile (PUMS) dell'Area Interna Sud Salento – Capo di Leuca VAS_1940_VER;
- **di rilasciare** ai sensi dell'art.8 della L.R. 44/2012 e ss.mm.ii. **il provvedimento di verifica assoggettando a VAS** di cui agli artt. 9 e ss. della L.R. 44/2012 e ss.mm.ii. il Piano Urbano della Mobilità Sostenibile (PUMS) dell'Area Interna Sud Salento – Capo di Leuca e stabilendo che la procedura di verifica di assoggettabilità a VAS sostituisce la fase di consultazione preliminare dei SCMA a condizione che si ottemperi alle seguenti prescrizioni in fase di redazione della documentazione del PUMS e del Rapporto Ambientale:

A. recepire e/o controdedurre le osservazioni di ARPA;
B. definire le azioni infrastrutturali e immateriali che costruiscono le strategie del PUMS attraverso una dettagliata descrizione e localizzazione sul territorio anche attraverso la loro rappresentazione grafica e verificare la coerenza interna con gli obiettivi specifici di Piano;
C. nella definizione del quadro programmatico di riferimento del PUMS, recepire gli aggiornamenti relativi alla programmazione e pianificazione regionale sovraordinata, quali la proposta di Piano Attuativo 2021-2030 del Piano Regionale dei Trasporti adottata con DGR n. 754 del 23.05.2022, il Piano Regionale della Mobilità Ciclistica (PRMC) approvato con DGR n. 406 del 27.03.2023 e il Programma Regionale FESR 2021-2027, e integrare l'analisi già presente nel RAP, tenendo conto anche della programmazione/pianificazione a livello provinciale/comunale, nel settore dei trasporti e della mobilità in generale, come ad esempio il Piano Mobilità Ciclistica della città di Ugento;
D. mettere a sistema nella proposta di Piano le azioni/interventi previsti dagli strumenti di programmazione e di pianificazione generale e settoriale ai vari livelli, riferiti all'ambito territoriale d'interesse, per costruire un quadro di riferimento integrato e valutare eventuali interferenze e/o sovrapposizioni, utili anche per la successiva fase di analisi degli effetti ambientali cumulativi;
E. in fase di redazione del Rapporto Ambientale, aggiornare la verifica di coerenza esterna già presente nel RAP, tenendo conto di quanto prescritto alle lettere precedenti e mettendo a confronto non solo gli obiettivi ma anche e soprattutto le azioni e gli interventi del PUMS, con gli indirizzi/previsioni degli altri Piani/Programmi, al fine di valutare come il PUMS si inserisca nelle strategie di sviluppo del territorio interessato:
F. indicare le modalità di gestione delle eventuali situazioni di incoerenza individuate e verificare la presenza di eventuali interferenze con aree protette, siti della Rete Natura 2000 o altre aree ad elevata sensibilità ambientale o vulnerabili per le caratteristiche naturali, il patrimonio culturale o l'utilizzo del suolo (anche con il supporto di idonee rappresentazioni grafiche);
G. definire gli obiettivi di sostenibilità ambientale pertinenti al Piano e integrare la verifica di coerenza esterna, tenendo conto di tutta la normativa comunitaria nel settore dell'ambiente, sia di livello internazionale, che nazionale e regionale, (strategie, direttive, normative, piani e programmi), come ad esempio l'Agenda 2030, la Strategia Nazionale e Regionale di Sviluppo Sostenibile;
H. in fase di stesura del Piano, fornire raccomandazioni o indicazioni sulle scelte localizzative, progettuali e gestionali che tengano conto delle considerazioni ambientali e perseguano obiettivi di sviluppo sostenibile, con particolare riferimento alla scelta dei materiali e alle tecnologie costruttive, dandone evidenza nel Rapporto Ambientale;
I. in fase di definizione del contesto di riferimento e dello stato ambientale dell'ambito territoriale interessato dal Piano, integrare nel RA quanto già descritto nel RAP, approfondendo la descrizione del sistema delle tutele del PPTR e del valore della vulnerabilità idrogeomorfologica dell'area di interesse,

integrando l'analisi degli aspetti ambientali con la descrizione delle matrice acqua, del clima acustico, della produzione/gestione dei rifiuti, e con l'aggiornamento dei dati sulla qualità dell'aria sulla base dei dati disponibili nel Report annuale dell'ARPA;

J. in fase di analisi degli effetti ambientali, aggiornare nel Rapporto Ambientale le previsioni fatte nel RAP, tenendo conto del livello di dettaglio delle azioni e degli interventi definiti nel PUMS e dei probabili impatti cumulativi derivanti dalla verifica di coerenza con altri interventi previsti dagli strumenti di programmazione e di pianificazione riferiti all'Area oggetto di Piano.

K. analizzare attentamente, pertanto, gli impatti generabili dalle azioni/interventi di Piano su tutte le componenti e i fattori ambientali definiti in fase di descrizione del contesto ambientale, siano essi diretti che indiretti, come ad esempio gli effetti degli interventi infrastrutturali sul consumo di suolo, o quelli della valorizzazione della rete dei sentieri sulla tematica rifiuti;

L. individuare, a valle dell'analisi degli effetti ambientali, adeguate misure di mitigazione, riduzione, eliminazione dei potenziali impatti derivanti dall'attuazione del Piano.

- di stabilire altresì di attenersi alle indicazioni presenti nelle Linee Guida Regionali per la redazione dei PUMS, approvate con DGR 193/2018 e modificate con DGR n. 1645 del 20 settembre 2018, e ai contenuti da fornire nel RA secondo quanto riportato nell'Allegato VI Parte Seconda del D. Lgs. 152/2006.

Il presente provvedimento, composto da n. 9 facciate, firmato digitalmente ai sensi del Testo Unico D.P.R. 28 dicembre 2000, n. 445 e del D. Lgs. 7 marzo 2005, n. 82:

- è pubblicato all'Albo Telematico Unico Regionale delle Determinazioni Dirigenziali, nell'apposita sezione del portale istituzionale www.regione.puglia.it, ai sensi del comma 3 art. 20 DPGR n. 22/2021;
- è depositato nel sistema regionale di archiviazione Diogene, secondo le modalità di cui al documento CIFRA2_MU_Manuale_Utente_v14_20200325.docx VERSIONE V14 del 25/03/2020;
- è trasmesso, ai sensi dell'art. 6 comma quinto della L.R. n.7/97 e del Decreto del Presidente della G.R. n. 443/2015, al Segretariato Generale della Giunta Regionale;
- è trasmesso all'ufficio regionale competente alla pubblicazione sul BURP.

Avverso la presente determinazione l'interessato, ai sensi dell'art. 3 comma 4 della L. 241/90 e ss.mm.ii., può proporre nei termini di legge dalla notifica dell'atto ricorso giurisdizionale amministrativo o, in alternativa, ricorso straordinario (ex D.P.R. 1199/1971).

Il presente Provvedimento è direttamente esecutivo.

Firmato digitalmente da:

P.O. Coordinamento V.A.S.
Rosa Marrone

Il Funzionario Istruttore
Daniela Frisullo

Il Dirigente della Sezione Autorizzazioni Ambientali
Antonietta Riccio

DETERMINAZIONE DEL DIRIGENTE SEZIONE AUTORIZZAZIONI AMBIENTALI 2 agosto 2023, n. 302

VAS-2011- REG - Regolamento Regionale del 9 ottobre 2013, n.18. Registrazione dei piani urbanistici comunali esclusi dalle procedure di VAS - Verifica di sussistenza delle pertinenti condizioni di esclusione dei piani selezionati, in applicazione della metodologia di campionamento stabilita con Determinazione del Dirigente di Servizio Ecologia n. 12 del 14/01/2014, relativa al progetto definitivo "Realizzazione di un itinerario ciclabile/ciclopedonale"_P.O.R. Puglia FESR FSE 2014-2020 Asse IV Azione 4.4 – "Avviso per la selezione di interventi finalizzati alla realizzazione di reti percorsi ciclabili e/o ciclopedonali in aree urbane e suburbane" Autorità procedente: Comune di Casarano (LE).

IL DIRIGENTE DELLA STRUTTURA PROPONENTE

Vista la Legge Regionale 4 febbraio 1997 n. 7;

Visto l'art.32 della Legge n.69 del 18 giugno 2009, che prevede l'obbligo di sostituire la pubblicazione tradizionale all'Albo Ufficiale con la pubblicazione di documenti digitali sui siti informatici;

Visto il Regolamento UE n. 679/2016, relativo alla protezione delle persone fisiche con riguardo al trattamento dei dati personali, nonché alla libera circolazione di tali dati e che abroga la direttiva europea 95/46/CE (regolamento generale sulla protezione dei dati) e il successivo D. Lgs. n.101/2018 recante "*Disposizioni per l'adeguamento della normativa nazionale alle disposizioni del regolamento (UE) 2016/679 del Parlamento europeo e del Consiglio del 27 aprile 2016*"

Visti gli artt. 14 e 16 del D.lgs. n. 165/2001 "*Norme generali sull'ordinamento del Lavoro alle dipendenze delle amministrazioni pubbliche";*

Vista la L. 241/1990 e ss. mm. ii.

Visto il D.lgs. 152/2006 e ss. mm. ii.;

Vista la Legge Regionale 14 dicembre 2012, n. 44, "*Disciplina regionale in materia di valutazione ambientale strategica*" e ss. mm. ii.;

Visto il Regolamento Regionale del 9 ottobre 2013, n.18, *"Regolamento di attuazione della legge regionale 14 dicembre 2012, n. 44 (Disciplina regionale in materia di valutazione ambientale strategica), concernente piani e programmi urbanistici comunali",* pubblicato sul BURP n. 134 del 15/10/2013;

Vista la D.G.R. 31 luglio 2015, n.1518 "Adozione del modello organizzativo denominato "Modello Ambidestro per l'Innovazione della macchina Amministrativa regionale - MAIA". Approvazione Atto di Alta Organizzazione";

Visto il D.P.G.R. 31 luglio 2015, n. 443 con cui è stato approvato l'Atto di Alta Organizzazione relativo all'adozione del modello organizzativo denominato "Modello Ambidestro per l'Innovazione della macchina Amministrativa regionale - MAIA", - Dipartimenti - Sezioni - Servizi;

Vista la DGR del 08.04.2016 n. 458 con la quale sono state definite le Sezioni dei Dipartimenti e delle relative funzioni;

Vista il Decreto del Presidente della Giunta Regionale del 22 gennaio 2021 n. 22 avente ad oggetto *Adozione Atto di Alta Organizzazione Modello Organizzativo* "*MAIA* 2.0";

Vista la D.G.R. 15 settembre 2021, n. 1466 recante l'approvazione della Strategia regionale per la parità di genere, denominata "Agenda di Genere";

Vista la DGR n. 1575 del 30 settembre 2021, avente ad oggetto "*Conferimento incarichi di direzione delle Sezioni di Dipartimento ai sensi dell'articolo 22, comma 2, del decreto del Presidente della Giunta regionale 22 gennaio 2021 n. 22."* con cui è stato conferito alla Dott.ssa Antonietta Riccio l'incarico di direzione, ad interim, della Sezione Autorizzazione Ambientali a decorrere dal 1° novembre 2021;

Vista la Determinazione Dirigenziale n.190 del 30.5.2022, con cui è stato assegnato l'incarico di Posizione Organizzativa denominata "Coordinamento VAS" conferito alla dott.ssa Rosa Marrone, funzionario amministrativo di categoria D in servizio a tempo pieno e indeterminato presso questa Sezione regionale;

Vista altresì la Determinazione Dirigenziale n. 220/2022 di decorrenza dell'incarico di Posizione Organizzativa denominata "Coordinamento VAS" conferito alla dott.ssa Rosa Marrone;

Vista la sottoscrizione del contratto di lavoro subordinato a tempo indeterminato e a tempo pieno di categoria

D con qualifica di Specialista tecnico di policy tra la Regione Puglia e l'ing. Daniela Frisullo, assegnata al Dipartimento Ambiente, Paesaggio e Qualità Urbana e con presa in servizio presso la Sezione Autorizzazioni Ambientali, giusta nota prot. n. 7655 del 11/05/2023 con decorrenza dalla data del 01/04/2023;
Vista l'assegnazione del presente procedimento al RdP Coordinamento VAS Avv. Rosa Marrone che a sua volta ha assegnato la relativa attività istruttoria alla funzionaria ing. Daniela Frisullo;
Vista la Determinazione del Dirigente del Servizio Ecologia n. 12 del 14/01/2014, adottata di concerto con il Dirigente del Servizio Urbanistica e con la Dirigente del Servizio Assetto del Territorio, con cui è stata definita la metodologia di campionamento per la selezione dei piani urbanistici comunali per i quali è richiesta la verifica della sussistenza delle condizioni di esclusione dalle procedure di valutazione ambientale strategica (VAS), ai sensi del comma 7.3 del predetto regolamento regionale;
Vista la D.G.R. del 3/7/2023, n. 938 recante "D.G.R. n. 302/2022 Valutazione di impatto di genere. Sistema di gestione e di monitoraggio. Revisione degli allegati.
PREMESSO CHE:

- in data 03/05/2023 il Comune di Casarano – Settore VI°_Ufficio Vas Comuni Casarano - Alezio attivava la procedura telematica di registrazione delle condizioni di esclusione dalla VAS di cui all'art.7, comma 7.4 del R.R. 18/2013, trasmettendo, tramite accesso alla piattaforma informatizzata del Portale Ambientale Regionale, la seguente documentazione, in formato elettronico, inerente al piano in oggetto:

    - Attestazione relativa all'applicabilità delle condizioni di esclusione del Piano dalle procedure di VAS – Provvedimento del Responsabile Ufficio VAS n. 01 del 22 Marzo 2023, prot. 0017127 del 03-05-2023, con oggetto "*Azione 4.4 – Interventi per l'aumento della mobilità sostenibile nelle aree urbane e sub- urbane. Avviso pubblico per la manifestazione di interesse per la realizzazione di progetti e percorsi ciclabili e/o ciclopedonali. Realizzazione di un itinerario ciclabile/ciclopedonale all'interno del territorio del Comune di Casarano. Relazione di esclusione VAS*"
    - Copia dell'atto amministrativo di formalizzazione della proposta di piano urbanistico comunale – Deliberazione della Giunta Comunale n. 180 del 12/07/2019 avente ad oggetto "*P.O.R. Puglia FESR FSE 2014-2020 Asse IV Azione 4.4 - Adozione Avviso Pubblico "Avviso per la selezione di interventi finalizzati alla realizzazione di reti percorsi ciclabili e/o ciclopedonali in aree urbane e suburbane" e schema di Disciplinare regolante i rapporti tra Regione Puglia e Soggetti Beneficiari CUP: E71B19000260002 - Approvazione Progetto Definitivo Realizzazione di un itinerario ciclabile / ciclopedonale e nomina RUP*"
    - Elaborati del Piano Urbanistico Comunale, di seguito riportati
        - Progetto parte 1
        - Progetto parte 2
        - Progetto parte 3

- nell'ambito della predetta procedura telematica il Comune di Casarano – Settore VI°_Ufficio Vas Comuni Casarano - Alezio inquadrava il progetto definitivo "Realizzazione di un itinerario ciclabile/ ciclopedonale", modifica al Piano Regolatore Generale, nella fattispecie di cui all'**art.7, comma 7.2, lettera a) punti III e VIII del Regolamento Regionale n.18/2013**, attestando assolti gli adempimenti in materia di VAS;

- a valle di tale adempimento procedurale, nell'ambito della piattaforma del Portale ambientale regionale a ciò dedicata (https://pugliacon.regione.puglia.it/comp_pub/dettaglioProcedure/acc42f60-d057-49a1-b03c-c78b7dbe3da2/0), nella medesima data del 03/05/2023, in ottemperanza all'art. 7.4 del R.R. 18/2013, si dava seguito alla pubblicazione della suddetta documentazione;
- con nota prot. AOO_089/0008687 del 31/05/2023 avente ad oggetto "*Regolamento regionale 9 ottobre 2013, n. 18, art. 7, comma 3 - definizione del campione di piani urbanistici comunali, registrati*

secondo le modalità previste al comma 4, art. 7 del R.R. 18/2013 nel periodo 03/05/2023 - 30/05/2023 che devono essere sottoposti alle verifiche di sussistenza delle pertinenti condizioni di esclusione dalle procedure di VAS" la Sezione Autorizzazioni Ambientali ha comunicato il campione selezionato di piani urbanistici comunali per i quali è richiesta la verifica della sussistenza delle condizioni di esclusione dalle procedure di VAS, dando l'avvio dei procedimenti di verifica della sussistenza delle condizioni per l'applicazione delle pertinenti disposizioni del comma 7.2 del R.R. 18/2013, relativi ad ognuno dei piani urbanistici comunali elencati nella tabella 2, da concludersi con provvedimenti espressi entro trenta giorni a decorrere dal 31/05/2023.

Tutto quanto sopra premesso,
VISTI

- la Deliberazione di Giunta Comunale n. 180 del 12/07/2019 con cui è stato approvato il progetto definitivo "Realizzazione di un itinerario ciclabile/ciclopedonale" predisposto dall'Ufficio Tecnico del V Settore per la partecipazione all'Avviso inerente *"Interventi per l'aumento della mobilità sostenibile nelle aree urbane e sub urbane"* nell'ambito dei P.O.R. Puglia FESR FSE 2014-2020 Asse IV Azione 4.4;
- il Provvedimento di verifica, redatto dal Responsabile dell'Ufficio VAS Comuni Casarano - Alezio, che, a seguito dell'istanza di verifica trasmessa dal Responsabile del Servizio Lavori Pubblici in qualità di autorità procedente in adempimento al D. Lgs. 152/2006 e art. 8 L.R. 44/2012, attesta che per il progetto finalizzato alla realizzazione di un itinerario ciclabile/ciclopedonale all'interno del territorio del Comune di Casarano ricorrono e sono soddisfatte le condizioni di cui all'art. 7 comma 7.2 categoria III e VIII del R.R. 18/2023.

RILEVATO, dall'esame della documentazione tecnico-amministrativa trasmessa dall'autorità procedente comunale e pubblicata sul portale ambientale regionale, che

- il progetto consiste "*nella realizzazione di una pista ciclabile, con estensione di circa 5.31 Km lineari, situata nella zona OVEST rispetto all'agglomerato urbano. L'itinerario ciclo-pedonale di progetto collega vari tratti stradali prevedendo delle aree di sosta/ristoro per i ciclisti. La pista ciclabile ha come origine la Stazione Ferroviaria, da cui si diramano tre percorsi: quello a est si sviluppa su Via Casaranello e permette di raggiungere la chiesa di "Santa Maria della Croce", quello a nord della Stazione Ferroviaria si sviluppa su viale Stazione e permette il collegamento con i giardini di piazza Umberto I° e da lì con il centro della cittadina; quello a ovest utilizza un tratto già in via di realizzazione, che si sviluppa adiacente alla costruenda via Cisternella e permette il collegamento della Stazione Ferroviaria con il "Parco Lineare" di Contrada Botte, un'area che si estende per circa due ettari, provvisto al suo interno di diverse attrezzature sportive e ricreative. Da qui l'itinerario prosegue sul lato ovest della cittadina, in direzione sud - nord, toccando diversi attrattori (Parrocchia, campo sportivo, ospedale…) e terminando in contrada "Pietra bianca", su via Germania, in corrispondenza del Palazzetto dello Sport. Il tracciato così progettato prevede che si snodi attraverso un percorso sicuro realizzato preferibilmente su tratti di strada a medio/scarso traffico veicolare, usufruendo principalmente del sedime delle strade esistenti e contemplando nel suo sviluppo il maggior numero di attrattori – generatori di spostamenti individuati nel comune di Casarano. Il progetto prevede inoltre l'utilizzo di elementi innovativi per quanto concerne la sicurezza, la visibilità nelle ore notturne, l'inclusione sociale, l'ecocompatibilità e il risparmio energetico. Il percorso sarà realizzato in conglomerato bituminoso nei tratti ricadenti sul sedime stradale esistente, mentre verrà utilizzato un massetto permeabile/drenante, di tipo innovativo ed ecocompatibile, nei tratti extraurbani in sede separata. In corrispondenza degli attraversamenti ciclopedonali verranno previsti dei marker stradali fotovoltaici con sensore crepuscolare, in modo da renderli chiaramente visibili anche in situazioni di scarsa luminosità. In corrispondenza degli attraversamenti più pericolosi, in riferimento alla visibilità e alle velocità medie veicolari, verrà realizzato un sistema noto come "Pedestrian Alert", un sistema di sicurezza lampeggiante con sensore di presenza pedoni/ciclisti*";

- l'intervento si configura come variante al PRG del Comune, approvato con D.G.R. n. 2470 del 16/12/2008 pubblicata sul BURP in data 23/01/2009. Le aree interessate dal progetto sono in larga parte nella disponibilità dell'Ente, ma ai fini della sua realizzazione sarà necessario attivare alcune procedure di esproprio riguardanti aree ricadenti in zona agricola, esterne al perimetro urbano.

VERIFICATO che l'individuazione delle fattispecie di cui all'**art.7, comma 7.2, lettera punti III e VIII** riportata nel Provvedimento del Responsabile Ufficio VAS n. 01 del 22 Marzo 2023 – Relazione di esclusione VAS, non è appropriata all'intervento descritto. Si evidenzia, tuttavia, che sul portale Puglia.con (https://pugliacon.regione.puglia.it/comp_pub/dettaglioProcedure/acc42f60-d057-49a1-b03c-c78b7dbe3da2/0), nella sezione "Informazioni procedura" della procedura oggetto di verifica (VAS-2011-REG-075016-004), alla voce "Caso di esclusione" è riportata la dicitura "7.2.i"; la fattispecie di cui all'art. 7, comma 7.2, lettera i) si confà al caso in esame in quanto si riferisce ai "*piani urbanistici comunali direttamente ed esclusivamente volti all'adeguamento tecnico-funzionale di infrastrutture di mobilità esistenti, a condizione che gli interventi previsti ricadano nell'area di pertinenza o nelle fasce di rispetto delle medesime infrastrutture*".
Sulla base di quanto sopra esposto, al fine di poter dichiarare la condizione di esclusione cui all'art.7, comma 7.2 del Regolamento regionale n. 18/2013 ss.mm.ii., con nota prot. 9264 del 14/06/2023 trasmessa a mezzo PEC al Comune di Casarano – Settore VI°_Ufficio Vas Comuni Casarano - Alezio, AP del presente procedimento, è stato richiesto di rettificare la fattispecie in cui far ricadere l'intervento di che trattasi inquadrandolo nel caso previsto dall'art. 7, comma 7.2, lettera i).
In riscontro alla comunicazione di cui sopra, il comune di Casarano – Ufficio Paesaggio e VAS con nota trasmessa a mezzo PEC in data 12/07/2023 "Integrazioni Relazione di esclusione VAS" ha provveduto a rettificare la fattispecie inquadrando il progetto finalizzato alla realizzazione dell'itinerario ciclabile/ciclopedonale nel caso previsto dall'art. 7, comma 7.2, lettera i).
RITENUTO, sulla base di quanto sopra rilevato, verificato e delle integrazioni pervenute, di poter dichiarare la sussistenza delle condizioni di esclusione di cui all'art.7, comma 7.2, lettera i) del Regolamento Regionale 9 ottobre 2013, n.18 e, conseguentemente, dichiarare assolti gli adempimenti in materia di Valutazione Ambientale Strategica per l'intervento in oggetto, demandando al Comune di Casarano, in qualità di autorità procedente, l'assolvimento degli obblighi stabiliti dall'articolo 7 del suddetto regolamento, con particolare riferimento all'obbligo di dare atto della conclusione della presente procedura nell'ambito del provvedimento di approvazione della variante al PRG.
RITENUTO, altresì di dover precisare che il presente provvedimento si riferisce esclusivamente alla procedura di registrazione di cui all'art.7 del Regolamento regionale n.18/2013 relativa al progetto definitivo "Realizzazione di un itinerario ciclabile/ciclopedonale", modifica al Piano Regolatore Generale, pertanto non esime il proponente e/o l'autorità procedente dall'acquisizione di ogni altro parere, nulla osta, autorizzazione, atto di assenso comunque denominato anche in materia ambientale (ove prescritto) preventivamente all'approvazione della variante e/o alla realizzazione delle opere a farsi.

Verifica ai sensi del Regolamento UE n. 679/2016 e
del D. Lgs n. 196/2003 come modificato dal D. Lgs. n. 101/2018
Garanzia della riservatezza

Fatte salve le garanzie previste in tema di accesso ai documenti amministrativi dalla L.241/90 ss.mm.ii. la pubblicazione del presente atto, adottato in ottemperanza ad obblighi di legge, avviene nel rispetto della tutela della riservatezza dei cittadini secondo quanto disposto dal Regolamento UE n. 679/2016 in materia di protezione dei dati personali, dal D. Lgs. n. 196/2003 come modificato dal D. lgs. n. 101/2018, nonché dal vigente regolamento regionale n.5/2006 per il trattamento dei dati sensibili e giudiziari.
Ai fini della pubblicità legale, l'atto destinato alla pubblicazione è redatto in modo da evitare la diffusione di dati personali identificativi non necessari, ovvero il riferimento a dati sensibili. Qualora tali dati fossero indispensabili per l'adozione dell'atto, essi sono trasferiti in documenti separati esplicitamente richiamati.

ADEMPIMENTI CONTABILI AI SENSI DEL D. LGS. N.118/2011 SS.MM.II.

Il presente provvedimento non comporta implicazioni di natura finanziaria sia di entrata che di spesa e dallo stesso non deriva alcun onere a carico del bilancio regionale.

DETERMINA

Di prendere atto di quanto espresso in narrativa, che costituisce parte integrante e sostanziale del presente atto e che qui si intende integralmente riportato.

- **di dichiarare** la sussistenza delle condizioni di esclusione di cui **art.7, comma 7.2, lettera i)** del Regolamento Regionale 9 ottobre 2013, n.18 e, conseguentemente, assolti gli adempimenti in materia di Valutazione Ambientale Strategica per il progetto definitivo "Realizzazione di un itinerario ciclabile/ ciclopedonale", modifica al Piano Regolatore Generale, all'interno del territorio del Comune di Casarano;
- **di precisare** che il presente provvedimento si riferisce esclusivamente alla procedura di registrazione di cui all'art.7 del Regolamento regionale n.18/2013 relativa all'intervento di che trattasi, pertanto non esime il proponente e/o l'autorità procedente dall'acquisizione di ogni altro parere, nulla osta, atto di assenso comunque denominato in materia ambientale anteriormente all'approvazione della variante e/o alla realizzazione delle opere a farsi, ove prescritti;
- **di notificare** il presente provvedimento a mezzo PEC all'autorità procedente – Comune di Casarano Settore VI°_Ufficio Vas Comuni Casarano - Alezio, a cura di questa Sezione;
- **di trasmettere** il presente provvedimento:

    - all'Ufficio del Bollettino Ufficiale della Regione Puglia, per la sua pubblicazione integrale sul BURP;
    - al Segretariato Generale della Giunta Regionale, ai sensi dell'art. 6 comma quinto della L.R. n.7/97 e del

Decreto del Presidente della G.R. n. 443/2015;

- **di pubblicare** il presente provvedimento, composto da n. 6 facciate, firmato digitalmente ai sensi del Testo Unico D.P.R. 28 dicembre 2000, n. 445 e del D. Lgs. 7 marzo 2005, n. 82:

1) sul sito istituzionale www.regione.puglia.it - Sezione Amministrazione Trasparente – Sistema Puglia - Provvedimenti dirigenti, ai sensi della L.R. n. 15/2008 e per gli effetti di cui al comma 3 art. 20 DPGR n. 443/2015 per un periodo dieci giorni lavorativi consecutivi;
2) sul Portale Ambientale regionale (https://pugliacon.regione.puglia.it/comp_pub/dettaglioProcedure/ acc42f60-d057- 49a1-b03c-c78b7dbe3da2/0), in attuazione degli obblighi di pubblicità stabilità dall'art. 7.4 del Regolamento regionale n.18/2013 ss.mm.ii.

- **di depositare** il presente provvedimento nel sistema regionale di archiviazione Diogene, secondo le modalità di cui al documento CIFRA2_MU_Manuale_Utente_v14_20200325.docx VERSIONE V14 del 25/03/2020;
- avverso il presente provvedimento è esperibile ricorso al Tribunale Amministrativo territorialmente competente nel termine di 60 gg. o in alternativa ricorso straordinario al Capo di Stato nel termine di 120 gg., entrambi decorrenti dalla data di notifica o comunicazione dell'atto o dalla piena conoscenza di esso.

Il presente Provvedimento è direttamente esecutivo.

Firmato digitalmente da:

P.O. Coordinamento V.A.S.
Rosa Marrone

Il Funzionario Istruttore
Daniela Frisullo

Il Dirigente della Sezione Autorizzazioni Ambientali
Antonietta Riccio

DETERMINAZIONE DEL DIRIGENTE SEZIONE AUTORIZZAZIONI AMBIENTALI 2 agosto 2023, n. 303

VAS-2003-REG - Regolamento Regionale del 9 ottobre 2013, n.18. Registrazione dei piani urbanistici comunali esclusi dalle procedure di VAS - Verifica di sussistenza delle pertinenti condizioni di esclusione dei piani selezionati, in applicazione della metodologia di campionamento stabilita con Determinazione del Dirigente di Servizio Ecologia n.12 del 14/01/2014, riguardante il PUE MAGLIA "SAN MARCO" SU DUE AREE RICADENTI NELL'ART. 27/P DELLE NTA DEL PUG. Autorità procedente: Comune di Monopoli (BA).

IL DIRIGENTE DELLA STRUTTURA PROPONENTE

Vista la Legge Regionale 4 febbraio 1997 n. 7;
Visto l'art.32 della Legge n. 69 del 18 giugno 2009, che prevede l'obbligo di sostituire la pubblicazione tradizionale all'Albo Ufficiale con la pubblicazione di documenti digitali sui siti informatici;
Visto il Regolamento UE n. 679/2016, relativo alla protezione delle persone fisiche con riguardo al trattamento dei dati personali, nonché alla libera circolazione di tali dati e che abroga la direttiva europea 95/46/CE (regolamento generale sulla protezione dei dati) e il successivo D. Lgs. n. 101/2018 recante "*Disposizioni per l'adeguamento della normativa nazionale alle disposizioni del regolamento (UE) 2016/679 del Parlamento europeo e del Consiglio del 27 aprile 2016*";
Visti gli artt. 14 e 16 del D.lgs. n. 165/2001 "*Norme generali sull'ordinamento del Lavoro alle dipendenze delle amministrazioni pubbliche";*
Vista la L. 241/1990 e ss. mm. ii.;
Visto il D.lgs. 152/2006 e ss. mm. ii.;
Vista la Legge Regionale 14 dicembre 2012, n. 44, "*Disciplina regionale in materia di valutazione ambientale strategica*" e ss. mm. ii.;
Visto il Regolamento Regionale del 9 ottobre 2013, n.18, *"Regolamento di attuazione della legge regionale 14 dicembre 2012, n. 44 (Disciplina regionale in materia di valutazione ambientale strategica), concernente piani e programmi urbanistici comunali",* pubblicato sul BURP n. 134 del 15/10/2013;
Vista la D.G.R. 31 luglio 2015, n. 1518 "Adozione del modello organizzativo denominato "Modello Ambidestro per l'Innovazione della macchina Amministrativa regionale - MAIA". Approvazione Atto di Alta Organizzazione";
Visto il D.P.G.R. 31 luglio 2015, n. 443 con cui è stato approvato l'Atto di Alta Organizzazione relativo all'adozione del modello organizzativo denominato "Modello Ambidestro per l'Innovazione della macchina Amministrativa regionale - MAIA", - Dipartimenti - Sezioni - Servizi;
Vista la DGR del 08.04.2016 n. 458 con la quale sono state definite le Sezioni dei Dipartimenti e delle relative funzioni;
Vista il Decreto del Presidente della Giunta Regionale del 22 gennaio 2021 n. 22 avente ad oggetto *Adozione Atto di Alta Organizzazione Modello Organizzativo* "*MAIA* 2.0";
Vista la D.G.R. 15 settembre 2021, n. 1466 recante l'approvazione della Strategia regionale per la parità di genere, denominata "Agenda di Genere";
Vista la DGR n. 1575 del 30 settembre 2021, avente ad oggetto "*Conferimento incarichi di direzione delle Sezioni di Dipartimento ai sensi dell'articolo 22, comma 2, del decreto del Presidente della Giunta regionale 22 gennaio 2021 n. 22"* con cui è stato conferito alla Dott.ssa Antonietta Riccio l'incarico di direzione, ad interim, della Sezione Autorizzazione Ambientali a decorrere dal 1° novembre 2021;
Vista la Determinazione Dirigenziale n. 190 del 30.5.2022, con cui è stato assegnato l'incarico di Posizione Organizzativa denominata "Coordinamento VAS" conferito alla Dott.ssa Rosa Marrone, funzionario amministrativo di categoria D in servizio a tempo pieno e indeterminato presso questa Sezione regionale;
Vista altresì la Determinazione Dirigenziale n. 220/2022 di decorrenza dell'incarico di Posizione Organizzativa denominata "Coordinamento VAS" conferito alla dott.ssa Rosa Marrone;
Vista la sottoscrizione del contratto di lavoro subordinato a tempo indeterminato e a tempo pieno di categoria D con qualifica di Specialista tecnico di policy tra la Regione Puglia e il dott. Giacomo Sumerano, assegnato al Dipartimento Ambiente, Paesaggio e Qualità Urbana e con presa in servizio presso la Sezione Autorizzazioni

Ambientali, e la pec del 16/03/2023 "Prot.n. 4531/2023 - Disposizione di Servizio Dott. Giacomo Sumerano" nella quale si stabiliva che il funzionario svolgesse funzioni tecnico procedurali inerenti le procedure di Valutazione Ambientale Strategica;
VISTA l'assegnazione del presente procedimento al Responsabile di Procedimento PO Coordinamento VAS avv. Rosa Marrone che a sua volta ha assegnato l'attività istruttoria al funzionario dott. Giacomo Sumerano;
VISTA la Determinazione del Dirigente del Servizio Ecologia n. 12 del 14/01/2014, adottata di concerto con il Dirigente del Servizio Urbanistica e con la Dirigente del Servizio Assetto del Territorio, con cui è stata definita la metodologia di campionamento per la selezione dei piani urbanistici comunali per i quali è richiesta la verifica della sussistenza delle condizioni di esclusione dalle procedure di valutazione ambientale strategica (VAS), ai sensi del comma 7.3 del predetto regolamento regionale;
Vista la D.G.R. del 3/7/2023, n. 938 recante "D.G.R. n. 302/2022 Valutazione di impatto di genere. Sistema di gestione e di monitoraggio. Revisione degli allegati.
PREMESSO CHE:

- Con istanza prot. n. 16350 del 07.03.2023, il Comune di Monopoli – Area III Tecnica – Edilizia Privata, Urbanistica e Lavori Pubblici, attivava la procedura telematica di registrazione delle condizioni di esclusione dalla VAS di cui all'art.7, comma 7.4 del R.R. 18/2013, trasmettendo, tramite accesso alla piattaforma informatizzata del Portale Ambientale Regionale, la seguente documentazione, in formato elettronico, inerente al piano in oggetto:

    - Attestazione relativa all'applicabilità delle condizioni di esclusione del Piano dalle procedure di VAS - Nota prot. n. 16350 del 07.03.2023 con oggetto "*Monopoli - Piano Urbanistico Esecutivo PUE maglia "SAN MARCO" relativo a due aree ricadenti nell'art. 27/P delle NTA del PUG - Attestazione di esclusione dalle procedure di VAS - art. 7, R.R. 18/2013*";
    - Copia dell'atto amministrativo di formalizzazione della proposta di piano urbanistico comunale – VERBALE DI DELIBERAZIONE DELLA GIUNTA COMUNALE N° 42 del 02/03/2023 - Determinazione del Responsabile del IV Servizio – Edilizia Urbanistica n. 124 del 07/02/2023 - avente ad oggetto "*ADOZIONE AI SENSI E PER GLI EFFETTI DEGLI ARTT.15 E 16 DELLA L.R. 27 LUGLIO 2001 N.20, DEL PIANO URBANISTICO ESECUTIVONELLA MAGLIA DENOMINATA "SAN MARCO" RELATIVO A DUE AREE RICADENTI NELL'ART. 27/P DELLE NTA DEL PUG. PRESA D'ATTO DELLA VOLONTÀ DEI RICHIEDENTI DI MONETIZZARE L'IMPORTO DOVUTO DELL'OPERA PUBBLICA AI SENSI DEL COMMA 27.07 DELL'ART. 27/P DELLE NTA DEL PUG. RICHIEDENTE: SPINOSA S.R.L. – MARZÀ S.R.L.*";
    - Elaborati del Piano Urbanistico Comunale, nello specifico:

        - PG_01_Relazione_Illustrativa_Generale_01_2023
        - PG_02a_CTN
        - PG_02b_Planimetria_Generale_CTN_01_2023_San_Marco
        - PG_03a_AEFTGM
        - PG_03b_Planimetria_Generale_AEFTGM_01_2023_San_Marco
        - PG_04a_Ortofoto
        - PG_04b_Planimetria_Generale_Ortofoto_01_2023_San_Marco
        - PG_05a_Catastale
        - PG_05b_Planimetria_Generale_Catastale_01_2023_San_Marco

    - Contributi, pareri e osservazioni già espressi da SCMA e enti territoriali interessati, nello specifico:

        - ISTRUTTORIA DEFINITIVA 07-02-2023 dell' Area III Tecnica – Edilizia Privata, Urbanistica e Lavori Pubblici

- nell'ambito della predetta procedura telematica il Comune di Monopoli – Area III Tecnica – Edilizia Privata, Urbanistica e Lavori Pubblici inquadrava il piano nella fattispecie di cui all'**art.7, comma 7.2, lettera f) del Regolamento Regionale n. 18/2013**, attestando la sussistenza delle condizioni di esclusione dalla procedura di V.A.S.

- A valle di tale adempimento procedurale, nell'ambito della piattaforma del Portale ambientale regionale a ciò dedicata, nella data del 14/04/2023, in ottemperanza all'art. 7.4 del R.R. 18/2013, si dava seguito alla pubblicazione della suddetta documentazione al link seguente:

https://pugliacon.regione.puglia.it/comp_pub/dettaglioProcedure/1a2ac84a-a9f4-465b-8f3a-497a5e8e280c/0

- con nota prot. AOO_089/0007063 del 02/05/2023 avente ad oggetto "*Regolamento regionale 9 ottobre 2013, n. 18, art. 7, comma 3 - definizione del campione di piani urbanistici comunali, registrati secondo le modalità previste al comma 4, art. 7 del R.R. 18/2013 nel periodo 04/04/2023 - 01/05/2023 che devono essere sottoposti alle verifiche di sussistenza delle pertinenti condizioni di esclusione dalle procedure di VAS*" la Sezione Autorizzazioni Ambientali ha comunicato il campione selezionato di piani urbanistici comunali per i quali è richiesta la verifica della sussistenza delle condizioni di esclusione dalle procedure di VAS, dando l'avvio dei procedimenti di verifica della sussistenza delle condizioni per l'applicazione delle pertinenti disposizioni del comma 7.2 del R.R. 18/2013, relativi ad ognuno dei piani urbanistici comunali elencati nella tabella 2, da concludersi con provvedimenti espressi entro trenta giorni a decorrere dal 02/05/2023.

Tutto quanto sopra premesso,
VISTO che,

- i proponenti dell'istanza di verifica della sussistenza delle condizioni di esclusione dalle procedure di VAS, con nota protocollo n. 51603 – 51605 – 51608 del 10.08.2022 e successive integrazioni protocollo n. 5682 del 24.01.2022 e n. 6445 del 26.01.2023, per il tramite del professionista incaricato, hanno avviato l'iter finalizzato all'approvazione del PUE denominato "SAN MARCO" comprendente due aree da accorpare "Contesti di servizi di nuovo impianto" (art. 27/P delle NTA del PUG) sita in Monopoli;
- la Giunta Comunale di Monopoli, con Deliberazione n. 42 del 02/03/2023, ha adottato il PIANO URBANISTICO ESECUTIVO NELLA MAGLIA DENOMINATA "SAN MARCO" RELATIVO A DUE AREE RICADENTI NELL'ART. 27/P DELLE NTA DEL PUG.

RILEVATO, dall'esame della documentazione trasmessa dall'autorità procedente comunale e pubblicata sul portale ambientale regionale, che

- la proposta progettuale presentata si riferisce a due maglie urbanistiche ubicate all'interno del perimetro urbano del Comune di Monopoli (BA) in posizione periferica rispetto allo sviluppo urbano della città e tipizzate dal P.U.G./P del Comune di Monopoli come "Contesti della trasformazione per servizi di nuovo impianto" (Art. 27/P N.T.A. PUG/P)
- La prima delle due maglie interessate dall'intervento di trasformazione urbanistica, denominata "S6", è ubicata lungo la Via Procaccia, a ridosso della località Porto Marzano; la seconda maglia, denominata "San Marco", è ubicata lungo la Via San Marco, in posizione prospiciente al polo liceale "Galilei-Curie"

VERIFICATO, dalla consultazione della documentazione progettuale, della cartografia ufficiale del PPTR vigente e delle Norme Tecniche di Attuazione del PUG di Monopoli, che:

- una delle due aree oggetto di piano, ovvero quella denominata "S6", risulta parzialmente localizzata,

oltre che nella fascia di rispetto dei 300 m dalla linea di costa, anche nella zona buffer del reticolo idrografico di connessione della R.E.R.;

- le Norme Tecniche di Attuazione del PUG di Monopoli, all'art. 27.12 "Prescrizioni specifiche 8" indicano quanto segue:
    - "Per i contesti ricadenti nei territori costieri le previsioni programmatiche del presente articolo si applicano conformemente a quanto previsto dall'articolo 9/S."
- l'articolo 9/S "Invarianti strutturali a prevalente valore paesistico – ambientale", nella parte riguardante i territori costieri, all'art. 9.14.5/S "Prescrizione per i territori costieri nella fascia "C"", comma 3, lettera b2, indica quanto segue:
    - "Gli edifici devono essere localizzati obbligatoriamente negli ultimi 30 m dei territori costieri a partire dalla linea di costa e orientati perpendicolarmente alla strada prospicente (via Procaccia) con distanza tra i fabbricati conformi all'art. 9 del DIM 1444/1968 in modo da salvaguardare le visuali verso il mare, misurati al netto delle superfici coperte di pertinenza. Inoltre, devono essere localizzati evitando di occupare aree sottoposte ad altre tutele paesaggistiche."
- nel PUE è stata prevista l'applicazione del bonus volumetrico del 5% di cui all'art. 12 del d. lgs. 28/2011.

Sulla base di quanto sopra esposto, al fine di verificare il rispetto delle norme urbanistiche e poter dichiarare la condizione di esclusione cui all'art.7, comma 7.2, lettera f) del Regolamento regionale n. 18/2013 ss.mm.ii., in data 31/05/2023 è stata trasmessa una richiesta di chiarimenti a mezzo PEC al Comune di Monopoli – Area III Tecnica – Edilizia Privata, Urbanistica e Lavori Pubblici, in qualità di autorità procedente, con nota prot. 8688 del 31/05/2023, con cui è stato richiesto:

- **di indicare** se la presenza di tale ulteriore area sottoposta a tutela paesaggistica sia stata già considerata nella pianificazione urbanistica cittadina;
- **di chiarire** se l'applicazione del bonus volumetrico del 5% implichi un incremento dell'indice di fabbricabilità complessivamente previsto dal PUG.

L'Autorità Procedente ha riscontrato in data 04/07/2023, con nota acquisita al prot. n. 10590/2023 della Sezione Autorizzazioni Ambientali, fornendo i chiarimenti richiesti e che nello specifico:

- con deliberazione di Consiglio Comunale n. 19 del 12.05.2020 è stato approvato l'"Adeguamento del PUG del Comune di Monopoli al PPTR ai sensi del comma 12 dell'art. 11 della L.R. 20/2001 e dell'art. 97 comma 7 delle Norme Tecniche del PPTR";
- gli Uffici comunali, con nota protocollo n. 33130 del 10.06.2020 trasmettevano agli Enti interessati la suddetta deliberazione di Consiglio Comunale che teneva conto, tra l'altro della correzione di alcuni errori materiali di trasposizione grafica constatati in sede di commissione e certificati dal dirigente dell'Area III;
- gli Uffici comunali, con nota protocollo n. 57283 del 20.10.2020, trasmettevano alla Regione Puglia un'istanza di rettifica degli elaborati del PPTR art. 104 NTA del PPTR a firma del Sindaco. La rettifica riguardava le perimetrazioni della RER e i contesti rurali sottostanti le strade panoramiche nel rispetto a quanto oggetto di parere di compatibilità regionale rilasciato a seguito della chiusura della Conferenza di Servizi avvenuta il 19.06.2019 per l'adeguamento del PUG al PPTR. Erroneamente erano state inserite nella RER anche aree già oggetto di specifica verifica paesaggistica nel corso della suddetta Conferenza di Servizi con gli Enti competenti del 28.11.2017; l'area di intervento in cui ricadono i quattro lotti non è interessata dalle aree a standard previste nel comparto dal PIP o da PRG, così come emerge dalla Tavola 8.
- l'applicazione del bonus volumetrico del 5% di cui all'art. 12 del D.Lgs. 28/2011 non comporta alcun incremento dell'indice di fabbricabilità complessivamente previsto dal PUG in quanto è una premialità in deroga, concessa per l'utilizzo di fonti rinnovabili negli edifici di nuova costruzione e negli edifici esistenti sottoposti a ristrutturazioni rilevanti.

In relazione a quanto pervenuto, anche la Sezione Tutela e Valorizzazione del Paesaggio della Regione Puglia, con nota prot. 5704 del 06/07/2023, acquisita in data 13/07/2023 al prot. n. 10589 della Sezione Autorizzazioni Ambientali, ha indicato quanto segue:

- si conferma che la con la deliberazione di Consiglio Comunale n. 19 del 12.05.2020 è stato approvato l'Adeguamento del PUG del Comune di Monopoli al PPTR ai sensi del comma 12 dell'art. 11 della L.R. 20/2001 e dell'art. 97 comma 7 delle Norme Tecniche del PPTR con l'adeguamento degli elaborati di piano a quanto concordato e sottoscritto nelle diverse Conferenze di Servizi tenutesi al fine del rilascio del previsto parere di compatibilità regionale. Nella stessa deliberazione si dava atto della correzione di alcuni errori materiali di trasposizione grafica constatati in sede di commissione comunale e certificati dal Dirigente dell'Area III;
- con nota prot. n. 57283 del 20.10.2020 era stata trasmessa alla Regione Puglia un'istanza di rettifica degli elaborati del PPTR (art. 104 NTA del PPTR) a firma del Sindaco. La rettifica riguardava le perimetrazioni della RER e i contesti rurali sottostanti le strade panoramiche nel rispetto a quanto oggetto di parere di compatibilità regionale rilasciato a seguito della chiusura della Conferenza di Servizi avvenuta il 19.06.2019 per l'adeguamento del PUG al PPTR. Erroneamente erano state inserite nella RER anche aree già oggetto di specifica verifica paesaggistica nel corso della suddetta Conferenza di Servizi con gli Enti competenti del 28.11.2017 e classificate dal PUG come "territori costieri – sub C2" con relativa normativa derogatoria al divieto previsto dall'art. 45 delle NTA del PPTR e dall'art. 9/S del PUG per le zone classificate come "territori costieri – sub A".
- per puro errore materiale, la relativa correzione della componente "UCP - Reticolo idrografico di connessione della R.E.R. (100m)" del sistema delle tutele del PPTR non è stata riportata negli elaborati.

Nella medesima nota la Sezione Tutela e Valorizzazione del Paesaggio ha comunicato, infine, che si procederà quanto prima all'aggiornamento degli elaborati del Piano Paesaggistico Territoriale Regionale.
VERIFICATO pertanto, in esito all'istruttoria tecnico-amministrativa svolta in base alla documentazione pubblicata sul portale ambientale regionale e quella integrativa trasmessa dall'autorità procedente comunale e dalla Sezione Tutela e Valorizzazione del Paesaggio della Regione Puglia, che il PUE di che trattasi **soddisfa** le condizioni di esclusione di cui art. 7, comma 7.2, lettera f) del Regolamento, in quanto non comporta variante e lo strumento sovraordinato in sede di VAS detti i limiti e le condizioni di sostenibilità ambientale delle trasformazioni previste, definendo in particolare tutti i seguenti aspetti:
I. l'assetto localizzativo delle nuove previsioni e delle dotazioni territoriali,
II. gli indici di fabbricabilità,
III. gli usi ammessi e
IV. i contenuti di livello progettuale, con particolare riferimento alle altezze massime consentite, ai rapporti di copertura, ai distacchi, agli indici di permeabilità dei suoli, e agli indici di piantumazione (o ai corrispondenti parametri disciplinati dal piano urbanistico comunale generale), nonché agli altri contenuti stabiliti nel piano urbanistico comunale generale ai fini dell'applicazione della d.g.r. n. 2753 del 14/12/2010;
RITENUTO, sulla base di quanto sopra rilevato, verificato e dei **chiarimenti pervenuti**, di poter dichiarare la sussistenza della condizione di esclusione di cui all'articolo 7, comma 7.2, lettera f) del Regolamento Regionale 9 ottobre 2013, n. 18 e, conseguentemente, assolti gli adempimenti in materia di Valutazione Ambientale Strategica per la modifica di piano di che trattasi, demandando al Comune di Monopoli – Area III Tecnica – Edilizia Privata, Urbanistica e Lavori Pubblici, in qualità di autorità procedente, l'assolvimento degli obblighi stabiliti dall'articolo 7 del suddetto Regolamento, con particolare riferimento all'obbligo di dare atto della conclusione della presente procedura nell'ambito del provvedimento di approvazione.
RITENUTO, altresì, di dover precisare che il presente provvedimento si riferisce esclusivamente alla procedura di registrazione di cui all'art. 7 del Regolamento regionale n. 18/2013 relativa al **"PUE MAGLIA "SAN MARCO" SU DUE AREE RICADENTI NELL'ART. 27/P DELLE NTA DEL PUG"***,* pertanto non esime il proponente e/o l'autorità procedente dall'acquisizione di ogni altro parere, nulla osta, autorizzazione, atto di assenso comunque

denominato in materia ambientale (ove prescritto) preventivamente all'approvazione dello strumento di pianificazione e/o alla realizzazione delle opere a farsi.

Verifica ai sensi del Regolamento UE n. 679/2016 e del D. Lgs n. 196/2003 come modificato dal D. Lgs. n. 101/2018 Garanzia della riservatezza

Fatte salve le garanzie previste in tema di accesso ai documenti amministrativi dalla L. 241/90 ss.mm.ii. la pubblicazione del presente atto, adottato in ottemperanza ad obblighi di legge, avviene nel rispetto della tutela della riservatezza dei cittadini secondo quanto disposto dal Regolamento UE n. 679/2016 in materia di protezione dei dati personali, dal D. Lgs. n. 196/2003 come modificato dal D. lgs. n. 101/2018, nonché dal vigente regolamento regionale n. 5/2006 per il trattamento dei dati sensibili e giudiziari.
Ai fini della pubblicità legale, l'atto destinato alla pubblicazione è redatto in modo da evitare la diffusione di dati personali identificativi non necessari, ovvero il riferimento a dati sensibili. Qualora tali dati fossero indispensabili per l'adozione dell'atto, essi sono trasferiti in documenti separati esplicitamente richiamati

Adempimenti contabili ai sensi del D. Lgs. N. 118/2011 ss.mm.ii.

Il presente provvedimento non comporta implicazioni di natura finanziaria sia di entrata che di spesa e dallo stesso non deriva alcun onere a carico del bilancio regionale.

DETERMINA

Di prendere atto di quanto espresso in narrativa, che costituisce parte integrante e sostanziale del presente atto e che qui si intende integralmente riportato.

- **di dichiarare** la sussistenza delle condizioni di esclusione di cui all'**art.7, comma 7.2, lettera f)** del Regolamento Regionale 9 ottobre 2013, n. 18 e, conseguentemente, assolti gli adempimenti in materia di Valutazione Ambientale Strategica per il "**PUE MAGLIA "SAN MARCO" SU DUE AREE RICADENTI NELL'ART. 27/P DELLE NTA DEL PUG"**;
- **di precisare** che il presente provvedimento si riferisce esclusivamente alla procedura di registrazione di cui all'art. 7 del Regolamento regionale n. 18/2013 relativa al "PUE MAGLIA "SAN MARCO" SU DUE AREE RICADENTI NELL'ART. 27/P DELLE NTA DEL PUG" pertanto non esime il proponente eo/o l'autorità procedente dall'acquisizione di ogni altro parere, nulla osta, atto di assenso anche in materia ambientale per quanto di competenza, anteriormente all'approvazione dello strumento di pianificazione e/o alla realizzazione delle opere a farsi, ove prescritti;
- **di notificare** il presente provvedimento a mezzo PEC all'autorità procedente – Comune di Monopoli – Area III Tecnica – Edilizia Privata, Urbanistica e Lavori Pubblici, a cura di questa Sezione;
- **di trasmettere** il presente provvedimento:

  - all'Ufficio del Bollettino Ufficiale della Regione Puglia, per la sua pubblicazione integrale sul BURP;
  - al Segretariato Generale della Giunta Regionale, ai sensi dell'art. 6 comma quinto della L.R. n. 7/97 e del Decreto del Presidente della G.R. n. 443/2015;

- **di pubblicare** il presente provvedimento, composto da n. 7 facciate, firmato digitalmente ai sensi del Testo Unico D.P.R. 28 dicembre 2000, n. 445 e del D. Lgs. 7 marzo 2005, n. 82:

1) sul sito istituzionale www.regione.puglia.it - Sezione Amministrazione Trasparente – Sistema Puglia - Provvedimenti dirigenti, ai sensi della L.R. n. 15/2008 e per gli effetti di cui al comma 3 art. 20 DPGR n. 443/2015 per un periodo dieci giorni lavorativi consecutivi;
2) sul Portale Ambientale regionale, in attuazione degli obblighi di pubblicità stabilità dall'art. 7.4 del

Regolamento regionale n. 18/2013 ss.mm.ii., al link seguente: https://pugliacon.regione.puglia.it/comp_pub/dettaglioProcedure/1a2ac84a-a9f4- 465b-8f3a-497a5e8e280c/0

- **di depositare** il presente provvedimento nel sistema regionale di archiviazione Diogene, secondo le modalità di cui al documento CIFRA2_MU_Manuale_Utente_v14_20200325.docx VERSIONE V14 del 25/03/2020;
- avverso il presente provvedimento è esperibile ricorso al Tribunale Amministrativo territorialmente competente nel termine di 60 gg. o in alternativa ricorso straordinario al Capo di Stato nel termine di 120 gg., entrambi decorrenti dalla data di notifica o comunicazione dell'atto o dalla piena conoscenza di esso.

Il presente Provvedimento è direttamente esecutivo.

Firmato digitalmente da:

P.O. Coordinamento V.A.S.
Rosa Marrone

Il Funzionario Istruttore
Giacomo Sumerano

Il Dirigente della Sezione Autorizzazioni Ambientali
Antonietta Riccio

DETERMINAZIONE DEL DIRIGENTE SEZIONE BENESSERE SOCIALE, INNOVAZIONE E SUSSIDIARIETA' 4 agosto 2023, n. 1441

Approvazione Linee Guida Regionali destinate agli Ambiti Territoriali e ai Distretti Sociosanitari relative alle procedure operative riferite all'iter valutativo delle domande per "patto di cura" in favore delle persone in condizioni di gravissima disabilità non autosufficienza (DM FNA 2016), di cui all'A.D. n. 1040 del 01/06/2023. Approvazione schema progetto attuativo.

IL DIRIGENTE DELLA STRUTTURA PROPONENTE

- Visti gli articoli 4 e 5 della L.R. n. 7/1997;
- Vista la Del. G.R. n. 3261 del 28/07/1998;
- Visto l'art. 4 del D.Lgs. n. 165/2001;
- Visto l'art. 32 della L. 18 giugno 2009, n. 69, che prevede l'obbligo di sostituire la pubblicazione tradizionale all'Albo ufficiale con la pubblicazione di documenti digitali sui siti informatici;
- Visto l'art. 18 del D.Lgs. n. 196/2003 "Codice in materia di protezione dei dati personali" in merito ai Principi applicabili ai trattamenti effettuati dai soggetti pubblici;
- Visti gli artt. 20 e 21 del Codice dell'Amministrazione Digitale (CAD), di cui al D.Lgs. n. 82/2005, come modificato dal d.lgs 13 dicembre 2017 n. 217;
- Visto il D.Lgs. n. 118/2011 e ss.mm.ii.;
- Vista la L.R. n. 32 del 29.12.22 "Disposizioni per la formazione del Bilancio di Previsione 2023 e bilancio Pluriennale 2023-2025 della Regione Puglia - Legge di stabilità Regionale 2023;
- Vista la L.R. n. 33 del 29.12.22 "Bilancio di Previsione della Regione Puglia per l'esercizio finanziario 2023 e Bilancio Pluriennale 2023-2025;
- Vista la Del. G.R. n. 27 del 24/01/2023 "Bilancio di previsione per l'esercizio finanziario 2023 e pluriennale 2023-2025. Articolo 39, comma 10, del decreto legislativo 23 giugno 2011, n. 118. Documento tecnico di accompagnamento e Bilancio Finanziario Gestionale. Approvazione.";
- Vista la L.R. n. 18 del 15/06/2023 "Ordinamento del Bollettino Ufficiale della Regione Puglia (BURP) e disciplina delle forme e modalità di pubblicazione degli atti";
- Vista la D.G.R. 15 settembre 2021, n. 1466 recante l'approvazione della Strategia regionale per la parità di genere, denominata "Agenda di Genere";
- Vista la D.G.R. del 3/7/2023, n. 938 recante "D.G.R. n. 302/2022 Valutazione di impatto di genere. Sistema di gestione e di monitoraggio. Revisione degli allegati;
- Richiamata la Del. G.R. n.1974 del 07/12/2020, recante pubblicata sul BURP n. 14 del 26-1-2021 che approva l'Atto di Alta Organizzazione. Modello Organizzativo "MAIA 2.0";
- Richiamato il DPGR n.22 del 22/01/2021 pubblicato sul BURP n. 15 del 28/01/2021, che adotta l'Atto di Alta Organizzazione. Modello Organizzativo "MAIA 2.0" e ss.mm.ii.;
- Considerato che il DPGR su citato prevede che "a far data dall'insediamento dei Direttori di Dipartimento le strutture regionali corrispondenti alle attuali Sezioni, con le loro articolazioni in Servizi, sono collocate provvisoriamente negli ambiti dei Dipartimenti così come descritti nell'allegato A-bis" e che, come risulta da nota della Segreteria Generale della Giunta prot. n. AOO_022-602, il Direttore del Dipartimento Welfare si è insediato in data 06/05/2021;
- Vista la Del. G.R. n.1289 del 28/07/2021 e ss.mm.ii, con cui sono state esplicitate le funzioni delle Sezioni di Dipartimento fra cui il Dipartimento al Welfare;
- Visto il D.P.G.R. n. 263 del 10/08/2021, recante: "Attuazione modello Organizzativo MAIA 2.0 adottato con Decreto del Presidente della Giunta Regionale n. 22 del 22 gennaio 2021 e s.m.i. Definizione delle Sezioni di Dipartimento e delle relative funzioni", e s.m.i., con cui, fra le altre, sono state rinominate le due sezioni del Dipartimento al Welfare in Sezione Inclusione sociale attiva e Sezione Benessere sociale, Innovazione e sussidiarietà;
- Richiamato l'A.D. n. 1 del 16/02/2022, con cui il dirigente della Sezione Organizzazione e Formazione

ha rimodulato i Servizi afferenti ad alcune Sezioni dei Dipartimenti regionali fra cui, il Servizio RUNTS, economia sociale, terzo settore e investimenti per l'innovazione sociale, disabilità e invecchiamento attivo;

- Richiamata la Del. G.R. n. 1576 del 30/09/2021 con cui sono state attribuite funzioni di direzione della Sezione Benessere sociale, innovazione sussidiarietà alla Dr.ssa Laura Liddo;
- Richiamata la D.G.R. n. 1864 del 12/12/2022, con la quale sono state attribuite funzioni di direzione ad interim del Servizio RUNTS, economia sociale, terzo settore e investimenti per l'innovazione sociale, disabilità e invecchiamento attivo della Sezione Benessere Sociale, innovazione e sussidiarietà, alla dott.ssa Silvia Visciano;

Sulla base dell'istruttoria espletata dal funzionario istruttore, responsabile del procedimento amministrativo, dalla quale emerge quanto segue.

PREMESSO che:

- il PR Puglia FESR – FSE + 2021-2027 (CCI 2021IT16FFPR002), approvato con Decisione C(2022) 8461 del 17 novembre 2022 risulta coerente con il cambio di paradigma proposto dall'Agenda 2030 delle Nazioni Unite, e con il nuovo corso delle politiche dell'Unione europea e degli indirizzi della Commissione europea volti a creare "un'Europa resiliente, sostenibile e giusta", individuando priorità, obiettivi, risultati attesi ed azioni in linea con il Regolamento generale Reg. (UE) n. 2021/1060, le norme specifiche del fondo FESR Reg. (UE) n. 2021/1058, del Fondo sociale europeo Plus (FSE+) Reg. (UE) n. 2021/1057;
- Il PR Puglia FESR – FSE+ 2021-2027 (CCI 2021IT16FFPR002), all' Obiettivo specifico ESO4.11 fissa le direttrici di una più ampia strategia regionale finalizzata a "migliorare l'accesso paritario e tempestivo a servizi di qualità, sostenibili e a prezzi accessibili per persone in condizione di svantaggio sociale, in particolar modo disabili e anziani non autosufficienti";
- all'azione 8.12 "Interventi per il potenziamento, la riqualificazione e l'accesso ai servizi socio assistenziali, riabilitativi e per la promozione di progetti di vita indipendente" sono previste risorse FSE+ dedicate appositamente all'attivazione di misure volte a sostenere la domanda di servizi a ciclo diurno e domiciliari sociali e sociosanitari per persone non autosufficienti, disabili e anziani, per accrescerne l'accessibilità in una logica di pari opportunità per tutti, mediante l'attivazione di titoli di acquisto genericamente definiti "Voucher".
- Con DGR n. 603 del 03/05/2023 è stato preso atto della metodologia e dei criteri di selezione delle operazioni approvati in sede di Comitato di Sorveglianza ai sensi dell'art 40 (2), lett. a) del Reg. (UE) n° 1060/2021";
- Con DGR n. 609 del 03/05/2023 è stato, fra l'altro:
    - conferito l'incarico di Responsabile di Policy e di Azione del Programma Regionale FESR-FSE+ 2021-2027, secondo l'articolazione di cui all'Allegato 1 alla predetta DGR;
    - deliberato che debba ritenersi vigente il DPGR n. 403/2021 Atto di organizzazione del POR Puglia FESR FSE 2014-2020 nelle more dell'approvazione del nuovo atto di organizzazione, laddove non in contrasto con i regolamenti comunitari, la normativa nazionale, regionale e le disposizioni del citato provvedimento;
    - deliberato che debba ritenersi vigente il SI.GE.CO del POR 2014-2020, nelle more del suo aggiornamento da parte dell'Autorità di Gestione laddove non in contrasto con i regolamenti comunitari, la normativa nazionale, regionale e le disposizioni del presente provvedimento;

CONSIDERATO che:

- con Del. G.R. n. 318 del 13 marzo 2023, la Regione Puglia ha, tra l'altro, approvato la Relazione introduttiva e l'Atto di programmazione regionale del Fondo per le non autosufficienze 2022-2024.

Documento integrativo del V Piano regionale per le politiche sociali 2022-2024 che descrive i LEPS di erogazione e di processo da attivare;

- il predetto Atto di programmazione regionale del Fondo per le non autosufficienze 2022-2024 prevede, tra le direttrici di intervento della politica regionale in materia di sostegno e tutela delle persone con disabilità e/o non autosufficienza, "lo sviluppo di una rete estesa, qualificata e diffusa di servizi domiciliari e a ciclo diurno per persone con disabilità e/o non autosufficienza, nell'ottica della più ampia deistituzionalizzazione e in favore di una presa in carico più appropriata e di prossimità";
- con Del. di G.R. 636/2023 si provvedeva ad approvare quanto di seguito indicato:
    1. individuare come responsabile della Misura "Patto di cura" da attuarsi nell'ambito dell'azione 8.12 dell'Obiettivo Specifico Priorità: 8. Welfare e Salute –O.S. ESO4. 11 – Asse 8 del PR Puglia FESR FSE + 2021-2027 (CCI 2021IT16FFPR002), la Dirigente della Sezione Benessere Sociale Innovazione e Sussidiarietà;
    2. approvare l'Allegato A alla citata Deliberazione, di cui costituisce parte integrante e sostanziale, che riporta gli indirizzi operativi per l'attivazione della Misura "Patto di cura" che si sostanzia nella erogazione di una sovvenzione, definita nel suo ammontare in relazione alle ore di assistenza prestata da parte dell'assistente familiare non formato contrattualizzato per 120 ore mensili. In caso di contrattualizzazione di figura diversa dall'assistente familiare non formato, ossia di un assistente familiare formato o di un educatore/istitutore è operata una riparametrazione oraria rapportata ai livelli professionali e stipendiali;
    3. stabilire che si procederà all'elaborazione di un unico costo standard (opzioni di semplificazione di cui all'art. 53, paragrafo 1, lett. e), del Regolamento (UE) 2021/1060) da applicare alle tre tipologie di contrattualizzazione, da approvarsi con atto della Autorità di Gestione;
    4. attivare l'azione 8.12 del PR Puglia FESR – FSE+ 2021-2027, nella misura stimata in Euro 40.000.000,00 al fine di dare copertura finanziaria alle domande di annualità Patto di cura anni 2023 e 2024 del nuovo ciclo di programmazione 2021-2027, per la durata complessiva di 20 mesi, salvo proroga;
    5. autorizzare l'applicazione dell'Avanzo di Amministrazione Vincolato presunto, ai sensi dell'art. 42 comma 8 e seguenti del d.lgs. n. 118/2011 e ss.mm.ii., derivante dalle economie vincolate del capitolo U1110050 "Fondo di riserva per il cofinanziamento regionale di programmi comunitari (ART. 54, comma 1 LETT. A - L.R. N. 28/2001)" per la somma di € 1.536.000,00 e per € 10.880.000,00 a valere in quota parte sulla somma incassata nell'esercizio finanziario 2022 con reversale nr. 129096 del 23/12/2022 sul capitolo di entrata E2142100 non utilizzata entro fine esercizio;
    6. autorizzare la variazione, ai sensi dell'art. 51, comma 2 del D. Lgs. 23 Giugno 2011, n. 118 e ss.mm.ii., al Bilancio di Previsione 2023 e Pluriennale 2023-2025, approvato con Legge regionale n. 33 del 29/12/2022, al Documento tecnico di accompagnamento ed al Bilancio Finanziario Gestionale 2023-2025, approvato con Deliberazione di Giunta regionale n. 27 del 24/01/2023, per complessivi € 40.000.000,00, previa istituzione di nuovi capitoli in parte entrata e in parte spesa così come indicato nella sezione "copertura finanziaria" di detto atto;
    7. dare atto che le operazioni contabili della citata deliberazione assicurano il rispetto dei vincoli di finanza pubblica vigenti e gli equilibri di bilancio di cui al D.Lgs 118/2011;
    8. approvare l'allegato E/1, parte integrante del provvedimento in argomento, che sarà trasmesso dalla Sezione Bilancio e Ragioneria al Tesoriere regionale, conseguentemente all'approvazione della presente deliberazione;
    9. stabilire il criterio di riparto dei fondi suindicati, da assegnarsi agli Ambiti Territoriali Sociali (Soggetti Beneficiari), in quanto aderenti all'evoluzione dei bisogni e agli scenari di programmazione intervenuti, come di seguito riportato: 100% delle risorse sulla base della popolazione degli ambiti territoriali sociali;
    10. dare atto che resta intesa la possibilità per la Regione di rivedere il budget delle risorse, qualora le stesse risultino eccedenti i fabbisogni di specifici Ambiti Territoriali Sociali o deficitarie su

altri, ciò al fine di rispondere in maniera più puntuale ai fabbisogni reali emersi sul territorio regionale;

11. dare atto che con successivo provvedimento, la Sezione Benessere Sociale, Innovazione e Sussidiarietà, provvederà all'approvazione di specifico Avviso pubblico per l'accesso alla domanda "Patto di cura";
12. demandare alla Società in house Innovapuglia S.p.A., giusto affidamento disposto e prorogato con le Determinazioni Dirigenziali AD 1691/2021 e AD 1027/2021 , la costruzione di apposita piattaforma informatica per la gestione delle domande, sulla quale è stato espresso il parere favorevole di cui alla nota AOO_202/PROT/04/04/20230000159 del Responsabile per la transizione al digitale della Regione Puglia, e il coordinamento delle strutture amministrative degli Ambiti territoriali che saranno individuati per la gestione amministrativa e contabile della misura;
13. demandare alla Sezione Benessere Sociale, Innovazione e Sussidiarietà l'approvazione dei successivi atti di accertamento, impegno e liquidazione delle risorse agli Ambiti Territoriali Sociali;
14. pubblicare il provvedimento sul Bollettino Ufficiale della Regione Puglia in versione integrale.

DATO ATTO altresì, che in fase successiva all'adozione della DGR 636/2023:

- con nota prot AOO_165/PROT 12/05/2023 – 0004280, l'Autorità di Gestione del PR FESR-FSE+ 2021-2027l provvedeva alla notifica della la DGR n° 609 del 03/05/2023 avente ad oggetto: "Programma Regionale FESR-FSE+ 2021-2027. Governance del Programma: approvazione delle Responsabilità di attuazione;
- a seguito della predetta notifica la Dirigente della Sezione Inclusione Sociale Attiva, individuata responsabile dell'Azione 8.12 dell'Obiettivo Specifico Priorità: 8. Welfare e Salute –O.S. ESO4. 11, ha provveduto con AD n. 589 del 22/05/2023 a delegare le responsabilità di quota parte delle risorse dell'Azione 8.12, pari a complessivi 40 milioni in favore della Dirigente della Sezione Benessere Sociale Innovazione e Sussidiarietà per la parte dell'azione finalizzata alla elaborazione di strumenti di assistenza indiretta personalizzata in favore di disabili gravissimi in conformità a quanto previsto dalla normativa nazionale in materia;
- con nota prot. 9930 del 10/05/2023 in esecuzione del punto 4) del deliberato della DGR 636/2026 la Dirigente della Sezione Benessere Sociale Innovazione e Sussidiarietà formalizzava richiesta alla Sezione Programmazione Unitaria di elaborazione di un unico costo standard (opzioni di semplificazione di cui all'art. 53, paragrafo 1, lett. e), del Regolamento (UE) 2021/1060) da applicare alle tre tipologie di contrattualizzazione, da approvarsi con atto della Autorità di Gestione;
- si è ravvisata la necessità di precisare che la misura "Patto di Cura" si sostanzia nella erogazione di una sovvenzione, concessa in relazione alle ore di assistenza prestata da parte dell'assistente familiare formato, assistente familiare non formato o educatore/istitutore, non convivente o convivente con il soggetto in condizione di disabilità gravissima non autosufficienza, da definire nell'ambito di uno studio che preveda, laddove possibile, il ricorso alle unità di costo standard;
- pertanto, con Del. di G.R 722/2023 si è provveduto:
    - a confermare quanto già deliberato in sede di approvazione della Del di G.R. 636 del 08/05/2023, per tutti i punti del deliberato ivi previsti, fatta eccezione per il punto 3 della stessa;
    - a confermare l'individuazione come responsabile della Misura "Patto di cura" da attuarsi nell'ambito dell'azione 8.12 dell'Obiettivo Specifico Priorità: 8. Welfare e Salute –O.S. ESO4. 11 – Asse 8 del PR Puglia FESR FSE + 2021-2027 (CCI 2021IT16FFPR002), nella Dirigente della Sezione Benessere Sociale Innovazione e Sussidiarietà, così come all'uopo delegata dalla Dirigente della Sezione Inclusione Sociale Attiva individuata responsabile dell'Azione8.12 con DGR 609/2023 con AD n. 589 del22/05/2023;
    - a modificare l'Allegato A approvato con DGR 636/2023 nel nuovo testo riportato in allegato A alla DGR 722/2023 per costituirne parte integrante e sostanziale, e che riporta gli indirizzi

operativi per l'attivazione della Misura "Patto di cura" si sostanzia nella erogazione di una sovvenzione, concessa in relazione alle ore di assistenza prestata da parte dell'assistente familiare formato, assistente familiare non formato o educatore/istitutore, non convivente o convivente con il soggetto in condizione di disabilità gravissima non autosufficienza, da definire nell'ambito di uno studio che preveda, laddove possibile, il ricorso alle unità di costo standard;

- con A.D. n. 91 del 01/06/2023 del Dirigente della Sezione Programmazione Unitaria è stato approvato l'Allegato A concernente "l'adozione della metodologia delle opzioni di costo semplificato di cui all'art. 53, paragrafo 1, lett. b) e paragrafo 3, lett. a), del Regolamento (UE) 2021/1060.";
- con nota prot. r_puglia/AOO_146/PROT01/06/2023/0005538 della Sezione Benessere Sociale Innovazione e Sussidiarietà, si è provveduto a trasmettere all'indirizzo PEC del Dirigente della Sezione Programmazione Unitaria, ADG PR Puglia FESR-FSE+ 2021/2027, Dott. Pasquale Orlando, apposita check list di attività di verifica preventiva riferita alla POS A.9, opportunamente firmata digitalmente dalla Dirigente di Sezione, Dott.ssa Laura Liddo e recante in allegato la bozza dell'Avviso Pubblico "Patto di Cura 2023- 24"per persone non autosufficienti gravissime;
- l'Autorità di Gestione PR Puglia FESR-FSE+ 2021/2027 ha comunicato l'esito positivo della verifica effettuata ai sensi della POS A9 (Verifica preventiva Bandi/Avvisi di selezione operazioni) di cui al Si.Ge. Co. del POR 2014-2020, da ritenersi vigente ai sensi della Del. G.R. n. 609/2023, con conseguente nulla osta all'adozione e pubblicazione dell'Avviso "Patto di cura 2023-24" per persone non autosufficienti gravissime;
- in allegato alla suddetta nota della Sezione Programmazione Unitaria, quindi, è stata trasmessa apposita check list di compliance relativa all'attività di verifica effettuata, recante controfirma digitale del Dott. Pasquale Orlando, in qualità di Autorità Di Gestione *del* PR Puglia FESR-FSE+ 2021/2027;
- con nota prot. n. r_puglia/AOO_146/PROT/03/05/2023/0004608 è stata richiesta all'Ufficio RPD la redazione della valutazione di impatto DPIA per la misura "Patto di cura 2023 2024" POR Puglia FESR-FSE+ 2021-2027– Priorità: 8. Welfare e Salute –O.S. ESO4.K - Azione 8.12 ;
- l'Ufficio RDP ha riscontrato con pec del 22 maggio 2023 dall'Ufficio competente trasmettendo la Valutazione di Impatto DPIA a seguito della quale la misura *Misura II Patto di cura 2023* POR Puglia FESR-FSE+ 2021-2027– Priorità: 8. Welfare e Salute –O.S. ESO4.K - Azione 8.12 è stata inserita nel Registro delle attività di trattamento del titolare dati;
- con A.D. n. 1040 del 01/06/2023 della Sezione Benessere Sociale, Innovazione e Sussidiarietà è stato:
    - approvato l'Avviso Pubblico contenente le procedure di accesso alla misura "Patto di Cura" in Allegato 2, il relativo format di domanda (Allegato3), il modulo di consenso di un genitore alla riscossione da parte dell'altro del contributo (Allegato 4) e il modulo di dichiarazione per la precisazione dell'orario lavorativo (Allegato 5);
    - stabilito che la domanda di accesso al contributo "Patto di Cura 2023-24" per persone in condizione di gravissima disabilità non autosufficienza debba essere compilata e inviata esclusivamente e a pena di esclusione su piattaforma dedicata on line (accessibile dal link bandi.pugliasociale.regione.puglia.it);
    - stabilito che la presentazione delle domande dovesse essere effettuata a partire dalle ore 12:00 del 15/06/2023 ed entro le ore 12:00 dell'11/07/2023;
- antecedentemente alla naturale scadenza del termine per presentare domanda di accesso al contributo, sono state acquisite diverse richieste di prorogare i termini della presentazione delle domande da parte di utenti e di associazioni regionali rappresentanti delle famiglie di persone con disabilità motivate anche in relazione a difficoltà nel completamento dell'istanza;
- con AD n. 1295 del 12.07.2023:
    - sono stati prorogati i termini per la presentazione delle domande di accesso al contributo "Patto di cura 2023-2024" alle ore 12,00 del 19 luglio c.a. al fine di garantire la più ampia partecipazione alla misura de quo;
    - è stato stabilito, conseguentemente che le procedure di annullamento delle domande

potessero essere effettuate entro e non oltre le ore 11,00 del 19 luglio c.a.;
- è stato modificato, pertanto, l'avviso con esclusivo riferimento alle date di scadenza per la presentazione delle istanze e per l'eventuale annullamento delle domande, confermando lo stesso in ogni altra sua parte;

- in data 14 giugno 2023 è stato convocato Tavolo Tecnico con gli Ambiti Territoriali Sociali per illustrare l'Avviso pubblico suddetto relativo alla presentazione delle domande per l'accesso al "Patto di cura 2023-2024" ed i relativi allegati;
- in data 25 luglio 2023 è stato convocato Tavolo con gli Ambiti Territoriali Sociali per illustrare, in collaborazione con la Società in house Innovapuglia S.p.A. la piattaforma informatica per le procedure relative alle fasi istruttorie di competenza delle domande correttamente compilate e trasmesse da parte degli utenti;
- in data 27 luglio 2023 è stato convocato Tavolo con i Distretti sociosanitari per illustrare, in collaborazione con la Società in house Innovapuglia S.p.A. la piattaforma informatica per le procedure relative alle fasi istruttorie di competenza.

Tutto ciò premesso, evidenziato e rilevato, si rende necessario con il presente provvedimento

- approvare le Linee guida regionali destinate agli Ambiti territoriali e ai Distretti sociosanitari relative alle procedure operative riferite all'iter valutativo delle domande per "Patto di cura" in favore delle persone in condizioni di gravissima disabilità non autosufficienza (DM FNA 2016) (Allegato 1);
- approvare lo schema di Progetto Attuativo (Allegato 2).

Verifica ai sensi del Regolamento UE n. 679/2016
e del D. Lgs. n. 196/2003 come modificato dal D. Lgs. n. 101/2018 -
Garanzie di riservatezza

La pubblicazione dell'atto all'Albo, salve le garanzie previste dalla L. n. 241/90 in tema di accesso ai documenti amministrativi, avviene nel rispetto della tutela della riservatezza dei cittadini secondo quanto disposto dal Regolamento UE n. 679/2016 in materia di protezione dei dati personali nonché dal D. Lgs. n. 196/2003 come modificato dal D. lgs. n. 101/2018 ed ai sensi del vigente Regolamento regionale n. 5/2006 per il trattamento dei dati sensibili e giudiziari.

Ai fini della pubblicità legale, l'atto destinato alla pubblicazione è redatto in modo da evitare la diffusione di dati personali identificativi non necessari ovvero il riferimento alle particolari categorie di dati previste dagli articoli 9 e 10 del Regolamento citato; qualora tali dati fossero indispensabili per l'adozione dell'atto, essi sono trasferiti in documenti separati, esplicitamente richiamati.

Valutazione di impatto di genere
Il presente provvedimento è stato sottoposto Valutazione di Impatto di Genere ai sensi della D.G.R. n. 302 del 07.03.2022, con DGR 636/2023 (BSI/2023/18) L'Impatto di Genere stimato è o diretto x indiretto o neutro

ADEMPIMENTI CONTABILI AI SENSI DEL D.LGS. N. 118/2011 E S.M.I.

Il presente provvedimento non comporta implicazioni, dirette e/o indirette, di natura economico/finanziaria e/o patrimoniale e dalla stessa non deriva alcun onere a carico del bilancio regionale.

DETERMINA

Di prendere atto di quanto espresso in narrativa, che costituisce parte integrante e sostanziale del presente atto e che qui si intende integralmente riportato.

Di **approvare** le Linee guida regionali destinate agli Ambiti territoriali e ai Distretti sociosanitari relative alle

procedure operative riferite all'iter valutativo delle domande per "patto di cura 2023-2024" in favore delle persone in condizioni di gravissima disabilità non autosufficienza (DM FNA 2016) (Allegato 1).
Di **approvare** lo schema di Progetto Attuativo (Allegato 2).
Di **stabilire** che gli Ambiti Territoriali curino le attività istruttorie e adottino gli atti di ammissione al beneficio e di erogazione dello stesso, avvalendosi della piattaforma informatica dedicata alla gestione dematerializzata della misura.
Di **trasmettere** alla società *in house* InnovaPuglia S.p.A. la presente Determina di approvazione delle Linee Guida in argomento.
Di **disporre** la tempestiva pubblicazione sul Bollettino Ufficiale di Regione Puglia.
Di **dare atto** che il presente provvedimento:

- viene adottato interamente in formato digitale, si compone di n. 31 facciate (comprensivo dell'Allegato 1 "LINEE GUIDA REGIONALI destinate agli AMBITI TERRITORIALI e ai DISTRETTI SOCIOSANITARI relative alle procedure operative riferite all'iter valutativo delle domande per "Patto di cura" in favore delle persone in condizioni di gravissima disabilità non autosufficienza (DM FNA 2016) di cui all' A.D. N. 1040 del 01.06.2023" e dell'Allegato 2 "schema di Progetto Attuativo" e sarà conservato, ai sensi delle linee guida del Segretario generale della Giunta regionale e del Segretario Generale del Presidente, prot. N. AOO_022/652 del 31/03/2020, sui sistemi informatici regionali CIFRA, Sistema Puglia e Diogene;
- viene redatto in forma integrale;
- non comporta adempimenti di natura contabile e diventa, pertanto, immediatamente esecutivo a seguito della sottoscrizione da parte della Dirigente responsabile;
- viene pubblicato per estratto all'Albo telematico-provvisorio delle determinazioni del Dipartimento del Welfare sul portale "sistema.puglia.it" per 10 giorni lavorativi e poi archiviato nel sistema informativo di gestione documentale della Regione Puglia, ai sensi dell'art. 20, comma 3, del DPGR n. 22/2021;
- viene pubblicato in formato tabellare sul sito istituzionale della Regione Puglia www.regione.puglia.it, Sezione "Amministrazione trasparente", Sottosezione di I livello "Provvedimenti", Sottosezione di II livello "Provvedimenti dei dirigenti amministrativi", ai sensi e per gli effetti dell'art 23 Dlgs 33/2013;
- sarà pubblicato, ai sensi dell'art. 26, D.lgs. n. 33/2013, sul sito istituzionale della Regione Puglia www.regione.puglia.it, Sezione "Amministrazione trasparente";
- viene trasmesso in formato digitale al Segretario Generale della Giunta regionale;
- viene trasmesso all'Assessorato al Welfare.

Il presente Provvedimento è direttamente esecutivo.

Firmato digitalmente da:

Il Funzionario Istruttore Elisa
Osella

P.O. Monitoraggio interventi connessi all'utilizzo del FNPS in materia di disabilità
Giuseppe Chiapperino

Il Dirigente ad interim del Servizio RUNTS, Economia sociale, Terzo settore e
Investimenti per l'innovazione sociale, disabilità e invecchiamento attivo
Silvia Visciano

Il Dirigente della Sezione Benessere Sociale, Innovazione e Sussidiarietà
Laura Liddo

REGIONE PUGLIA

DIPARTIMENTO WELFARE
SEZIONE BENESSERE SOCIALE, INNOVAZIONE E SUSSIDIARIETA'
Servizio RUNTS, Economia Sociale, terzo Settore e Investimenti per l'innovazione sociale, Disabilità e Invecchiamento attivo

Allegato 1

LINEE GUIDA REGIONALI destinate agli AMBITI TERRITORIALI e ai DISTRETTI SOCIOSANITARI relative alle procedure operative riferite all'iter valutativo delle domande per **"Patto di cura 2023-2024"** in favore delle persone in condizioni di gravissima disabilità non autosufficienza (DM FNA 2016), di cui all'AD n. 1040 del 01/06/2023

Il presente allegato si compone di n.14 (quattordici) pagine inclusa la presente copertina

1

REGIONE PUGLIA

DIPARTIMENTO WELFARE
SEZIONE BENESSERE SOCIALE, INNOVAZIONE E SUSSIDIARIETA'
Servizio RUNTS, Economia Sociale, terzo Settore e Investimenti per l'innovazione sociale, Disabilità e Invecchiamento attivo

Premessa

Le presenti linee guida sono state predisposte dalla Sezione Benessere Sociale, Innovazione e sussidiarietà in applicazione della **Del. G.R. n. 636 del 08/05/2023 di approvazione delle Linee di indirizzo per l'attivazione della misura "Patto di cura 2023-2024" in favore delle persone in condizioni di gravissima disabilità non autosufficienza modificata e integrata dalla Del. G.R. n. 722 del 25/05/2023, e dell'AD n. 1040 del 01.08.2023 relativa all'approvazione dell'Avviso pubblico e della domanda per accedere alla sovvenzione" Patto di cura 2023-2024",** al fine di delineare puntualmente le procedure operative relative all'iter di istruttoria e valutazione delle domande per l'accesso alla sovvenzione **"Patto di cura 2023-2024".**

Le presenti linee guida integrano e precisano le modalità attuative degli indirizzi fissati dalla Del. G.R. n. 636/2023, modificata e integrata dalla Del. G. R. n. 722/2023 e dell'Avviso Pubblico approvato con AD 1040/2023 in modo da assicurare omogeneità applicativa dell'intervento in tutti gli Ambiti Territoriali Sociali pugliesi, a garanzia di tutti gli utenti potenzialmente beneficiari, in relazione ai seguenti obiettivi istruttori:

I) verificare che le domande presentino tutti i requisiti formali richiesti per l'ammissibilità delle stesse così come disposto dall'Avviso approvato in Allegato A alla AD n. 1040/2023;

II) verificare la correttezza del contratto di lavoro sottoscritto dalle parti della durata minima di mesi 12 con livello di inquadramento "CSuper" o "DSuper"(o in alternativa "D") riferito al CCNL del rapporto di lavoro domestico in cui sia definito esattamente il numero di ore settimanali e mensili nonché la distribuzione dell'orario settimanale di lavoro per consentire i controlli in loco. In particolare, il contratto dovrà prevedere una durata di almeno 24 ore settimanali nel caso di lavoratore non convivente e di almeno 33 ore settimanali nel caso di lavoratore convivente.

III) verificare la congruenza con la ricevuta della Comunicazione Assunzione dell'INPS Servizi di Rapporto di Lavoro domestico;

IV) determinare l'indice di priorità nell'accesso alla misura definita "**Patto di cura 2023-2024**" in relazione alla situazione economica familiare attestata da ISEE ordinario del nucleo del caregiver familiare e alla fruizione dei Buoni servizio regionali per l'accesso ai servizi SAD-ADI e ai Centri Diurni alla data della pubblicazione dell'Avviso.

Di seguito l'illustrazione delle fasi istruttorie finalizzate a supportare gli Ambiti Territoriali Sociali pugliesi nella selezione delle domande ammissibili per l'accesso alla misura, tenuto conto della disponibilità complessiva di risorse finanziarie previste nelle Delibere di G.R. n. 636/2023 e n. 722/2023 per complessivi euro 40.000.000,00.

In tutte le fasi, la procedura è supportata dalla piattaforma telematica, accessibile dal link https://www.sistema.puglia.it/portal/page/portal/SolidarietaSociale/pattodicurasostegnofamiliare sia per la consultazione delle domande e dei relativi indicatori di priorità, che per il caricamento dei dati istruttori e degli esiti istruttori, funzionali all'assunzione dei provvedimenti amministrativi e contabili connessi alla concessione del "**patto di cura 2023-2024".**

REGIONE PUGLIA

DIPARTIMENTO WELFARE
SEZIONE BENESSERE SOCIALE, INNOVAZIONE E SUSSIDIARIETA'
Servizio RUNTS, Economia Sociale, terzo Settore e Investimenti per l'innovazione sociale, Disabilità e Invecchiamento attivo

In tutte le fasi di seguito illustrate, il Responsabile del Procedimento della misura, individuato dall'Ambito Territoriale Sociale, assicura il puntuale rispetto della normativa sul trattamento dei dati personali, e, in particolare, assicura la riservatezza degli elenchi delle domande pervenute, che non possono essere ceduti né parzialmente né integralmente ad altro soggetto esterno, ma possono solo essere trattati su piattaforma a fini istruttori e comunicati individualmente ai singoli richiedenti, all'esito della stessa istruttoria.

Le fasi istruttorie

I FASE – a carico della Regione

La Regione centralizza alcune delle verifiche sui requisiti di accesso e sui criteri di priorità, per conto degli Ambiti Territoriali Sociali, fatta salva la competenza istruttoria che resta in capo agli stessi, così come di seguito esplicitata.

1. In particolare, il sistema informatico regionale dedicato alla procedura dematerializzata di gestione delle domande di accesso al **"patto di cura 2023-2024"** in favore delle persone in condizioni di gravissima disabilità non autosufficienza https://www.sistema.puglia.it/portal/page/portal/SolidarietaSociale/pattodicurasostegnofamiliare consente di presidiare i seguenti step di verifica: con riferimento al disabile gravissimo non autosufficiente verifica, alla data della presentazione della domanda, l'esistenza in vita e la relativa residenza nella Regione Puglia attraverso la cooperazione applicativa con l'anagrafe sanitaria - EDOTTO . In ogni caso compete all'Ambito verificare la coincidenza del dato rilevato dalla piattaforma con il dato risultante dai registri anagrafici comunali, al fine di accertare eventuali discordanze.

   Si specifica che la piattaforma ha operato un blocco delle domande:

   - presentate in modalità differenti rispetto a quanto prescritto nell'avviso;
   - presentate da soggetti non residenti in Regione Puglia al momento della presentazione dell'istanza (con riferimento tanto al disabile quanto al caregiver) alla data di presentazione dell'istanza;
   - presentante da soggetti non esistenti in vita (con riferimento tanto al disabile quanto al caregiver) alla data di presentazione dell'istanza;
   - presentate da soggetti che hanno dichiarato di fruire del beneficio economico regionale per progetti di vita indipendenti e per progetti "Dopo di noi";
   - prive della indicazione del possesso di almeno una delle condizioni di non autosufficienza gravissima di cui al comma 2 lett. a), b), c), d), e) f), g) h), i) dell'art. 3 del Decreto FNA 2016;
   - Prive dell'attestazione ISEE ORDINARIO o SOCIO SANITARIO o MINORI;
   - con una Attestazione ISEE superiore ad Euro 60.000,00 in caso di adulti (in tale ipotesi, si fa riferimento all'ISEE socio-sanitario del disabile o all'ISEE ordinario, ove più favorevole) o non superiore ad Euro 80.000,00 in caso di minorenni, in

3

REGIONE PUGLIA

DIPARTIMENTO WELFARE
SEZIONE BENESSERE SOCIALE, INNOVAZIONE E SUSSIDIARIETA'
Servizio RUNTS, Economia Sociale, terzo Settore e Investimenti per l'innovazione sociale, Disabilità e Invecchiamento attivo

relazione ai quali si fa riferimento all'ISEE ordinario o all'ISEE minorenni, quest'ultimo obbligatorio ove ne ricorrano i presupposti (cfr. art. 6 e 7 D.lgs. n. 159/2013).

2. verifica, mediante cooperazione applicativa con le Banche Dati Sistema Informativo Sociale pugliese:

   a. la fruizione della misura contributo relativo al progetto "Pro.V.I." da parte della persona in condizioni di gravissima disabilità per accertare l'esistenza di eventuali situazioni di incompatibilità rispetto al riconoscimento della misura;

   b. la fruizione della misura contributo relativo al progetto "Dopo di noi" da parte della persona in condizioni di gravissima disabilità per accertare l'esistenza di eventuali situazioni di incompatibilità rispetto al riconoscimento della misura;

   a. la presenza di domande la cui condizione di gravissima disabilità non autosufficienza è correlata alla fruizione dell'assegno di cura, ovvero del contributo economico COVID-19 o dell'accertamento di non autosufficienza correlato alla misura budget di sostegno al caregiver familiare, al fine della segnalazione agli ambiti territoriali ed ai distretti sociosanitari affinché questi possano procedere all'istruttoria semplificata per i soggetti disabili già in possesso della valutazione sanitaria sui quali il Distretto sociosanitario dovrà esclusivamente compilare il PAI semplificato.

   In presenza di verifica positiva di una o più delle situazioni di cui al punto 2, lett. a) e b) la domanda non sarà ammessa alla successiva fase istruttoria nel caso in cui l'ambito territoriale verifichi l'effettiva fruizione del beneficio ed il Responsabile del Procedimento dell'Ambito Territoriale adotterà l'elenco dei soggetti esclusi, specificandone la motivazione e comunicando l'esito ai richiedenti.

3. attribuzione automatica, mediante piattaforma telematica, dei punteggi, così come previsto dall'Avviso approvato con A.D. n. 1040 del 01 giugno 2023, secondo i seguenti criteri di priorità:

- ISEE NUCLEO FAMILIARE DEL DISABILE GRAVISSIMO NON AUTOSUFFICIENTE (*come desumibile da certificazione ISEE in corso di vigenza)* - max punti 20.

  In sede di compilazione della domanda, il nucleo familiare indica il numero di protocollo della corrispondente ATTESTAZIONE ISEE 2023 rilasciata dall'INPS. La dichiarazione è pertanto automaticamente acquisita dal sistema mediante cooperazione applicativa con la Banca Dati dell'INPS. Nel caso in cui vengano rilevate omissioni nella Attestazione ISEE, queste vengono evidenziate dal sistema, che ne segnala l'anomalia.

REGIONE PUGLIA

DIPARTIMENTO WELFARE
SEZIONE BENESSERE SOCIALE, INNOVAZIONE E SUSSIDIARIETA'
Servizio RUNTS, Economia Sociale, terzo Settore e Investimenti per l'innovazione sociale, Disabilità e Invecchiamento attivo

- NON FRUIZIONE ALLA DATA DELLA PUBBLICAZIONE DELL'AVVISO DI PRESTAZIONI SOCIALI REGIONALI EROGATE ATTRAVERSO L'INTERVENTO BUONI SERVIZIO PER DISABUILI ED ANZIANI NON AUTOSUFFICIENTI per l'accesso al servizio ADI/SAD A VALERE SULLA PROGRAMMAZIONE 2014-2020 (punteggio alla situazione prevalente) - punti 5.
- NON FRUIZIONE ALLA DATA DELLA PUBBLICAZIONE DELL'AVVISO DI PRESTAZIONI SOCIALI REGIONALI EROGATE ATTRAVERSO L'INTERVENTO BUONI SERVIZIO PER DISABUILI ED ANZIANI NON AUTOSUFFICIENTI per la frequenza di centri diurni sociali o sociosanitari A VALERE SULLA PROGRAMMAZIONE 2014-2020 (punteggio alla situazione prevalente) - punti 5.

4. trasmissione agli Ambiti Territoriali Sociali di residenza del disabile gravissimo non autosufficiente, mediante piattaforma telematica, degli elenchi ordinati delle domande, con l'indicazione del Distretto Sociosanitario di residenza del disabile gravissimo non autosufficiente, in ordine decrescente in base ai punteggi provvisori, attribuiti da piattaforma informatica.

   Il punteggio ottenuto dalla singola pratica in questa fase deve intendersi come provvisorio fino alla validazione finale della relativa istruttoria da parte dell'Ambito territoriale competente.

II FASE - a carico dell'Ambito Territoriale Sociale

L'Ambito Territoriale Sociale, acquisiti gli esiti dalla piattaforma, avvia (per tranches successive) le operazioni istruttorie, dirette a verificare:

- la residenza anagrafica del disabile gravissimo non autosufficiente, alla data di presentazione della domanda, sulla scorta delle dichiarazioni sostitutive formulate in sede di domanda. E' fatta salva un'ulteriore verifica, anche a campione, ai sensi del D.P.R. 445/2000 da effettuarsi prima della liquidazione del contributo.

N.B. In caso di accertata assenza della residenza del disabile gravissimo nella Regione Puglia, la domanda di accesso al contributo non sarà ammessa.

In caso di ricovero/i del soggetto disabile presso una struttura ospedaliera o della presa in carico presso una struttura residenziale sanitaria, sociosanitaria e/o socio-assistenziale al momento della presentazione della domanda o, in caso di esito positivo all'ammissione al beneficio nel corso della fruizione dello stesso, l'Ambito Territoriale sospenderà il beneficio a partire dal 31° giorno di ricovero per essere riattivato il giorno del rientro del beneficiario al proprio domicilio.

Nel caso in cui vengano rilevate dall'INPS delle omissioni o difformità nell'ISEE dichiarato dal nucleo familiare del disabile gravissimo non autosufficiente, la piattaforma segnala con un alert tali domande nell'ambito dell'elenco delle istanze da verificare e sarà cura dell'Ambito territoriale procedere con le operazioni di verifica in applicazione del Decreto Ministero Lavoro e Politiche Sociali 5 luglio 2021 (art. 4). Il soggetto richiedente dovrà dimostrare, infatti che

REGIONE PUGLIA

DIPARTIMENTO WELFARE
SEZIONE BENESSERE SOCIALE, INNOVAZIONE E SUSSIDIARIETA'
Servizio RUNTS, Economia Sociale, terzo Settore e Investimenti per l'innovazione sociale, Disabilità e Invecchiamento attivo

quanto omesso o presentato in maniera difforme non incide sul calcolo del valore ISEE. Ove, invece, la correzione dell'omissione determini una modifica del valore ISEE, la domanda è dichiarata decaduta[1].

Gli ambiti territoriali in sede di prima valutazione, al fine di rendere celere il procedimento amministrativo, effettueranno l'istruttoria sulla scorta delle dichiarazioni formulate in sede di domanda[1] e a seguito di tale verifica trasmetteranno le istanze, nell'ordine di priorità rinveniente dall'applicazione dei criteri di cui all'art. 3.2 dell' Avviso pubblico e tenendo conto della dotazione finanziaria assegnata, ai Distretti Sociosanitari per le verifiche di competenza relativamente alle condizioni di gravissima disabilità non autosufficienza – ai sensi dell'art. 3 del Decreto FNA 2016 - della persona gravissima non autosufficiente. Tali elenchi conterranno in evidenza i soggetti disabili già in possesso della valutazione sanitaria sui quali il Distretto sociosanitario dovrà esclusivamente compilare il PAI ristretto.
Gli ambiti effettueranno successivamente verifiche a campione in ordine alle dichiarazioni formulate.

III FASE - a carico del Distretto Sociosanitario

I Distretti Sociosanitari prendono in carico, per le verifiche di competenza, le istanze trasmesse, provvedendo preliminarmente ad individuare le domande presentate da pazienti per i quali la sussistenza della condizione di gravissima non autosufficienza ex Decreto FNA 2016, sia stata già accertata nell'ambito delle procedure delle misure Assegno di Cura (annualità 2018/2019) e/o Contributo economico Covid-19 (annualità 2020/2021/2022 - 30 aprile 2023), e/o "budget di sostegno al ruolo di cura e assistenza del caregiver familiare

[1] Circa la presenza di difformità tra componenti del nucleo familiare e componenti dichiarati nell'ISEE, si evidenzia che, atto propedeutico all'emissione dell'attestazione ISEE da parte dell'INPS, è il rilascio da parte del richiedente della cd "DSU" (Dichiarazione Sostitutiva Unica).
Le istruzioni riferite alla compilazione della DSU espressamente prevedono:" Le *informazioni contenute nella DSU sono in parte autodichiarate (ad esempio informazioni anagrafiche, dati sulla presenza di persone con disabilità) ed in parte acquisite direttamente dagli archivi amministrativi dell'Agenzia delle entrate (ad esempio reddito complessivo ai fini IRPEF) e dell'INPS (trattamenti assistenziali, previdenziali ed indennitari erogati dall'INPS). Per le parti autodichiarate, un solo soggetto compila la DSU, c.d. dichiarante, che si assume la responsabilità, anche penale, di quanto in essa dichiara*".
Attualmente la composizione del nucleo familiare rientra nella parte della DSU autodichiarata.
Colui che rilascia la DSU deve indicare tutti i soggetti che compongono la famiglia anagrafica alla data di presentazione della stessa. Tuttavia, la normativa di riferimento DPCM 159/2013, contempla delle casistiche specifiche in cui la composizione del nucleo anagrafico può subire modifiche (vedi coniugi non conviventi o figli minori, etc).
Pertanto, ove la difformità tra nucleo dichiarato ai fini ISEE e famiglia anagrafica sia dovuta alla sussistenza di fattispecie specifiche, espressamente previste dalla legge, non si pone alcun problema; ove invece, la diversità non trovi conferma in tali casistiche ma si fondi, ad esempio su errore nell'indicazione o meno di un componente, l'ISEE rilasciata al momento della domanda è da ritenersi irregolare, non può essere sanata a posteriori e richiede tutti gli adempimenti conseguenti.

6

REGIONE PUGLIA

DIPARTIMENTO WELFARE
SEZIONE BENESSERE SOCIALE, INNOVAZIONE E SUSSIDIARIETA'
Servizio RUNTS, Economia Sociale, terzo Settore e Investimenti per l'innovazione sociale, Disabilità e Invecchiamento attivo

2022". Il sistema non effettua alcun blocco automatico, ma mette a disposizione tale informazione negli elenchi istruttori.

Qualora sussista la fattispecie di cui innanzi, il Direttore del Distretto o suo delegato abilitato ad operare in piattaforma per ogni singolo caso provvede a redigere il PAI semplificato che indichi in che occasione è stato valutato, che attesti la precedente valutazione nonché l'adeguatezza della misura rispetto alla situazione di gravissima non autosufficienza e ad inserirlo in piattaforma valorizzando il campo "Esito valutazione sanitaria" selezionando dal relativo menù a tendina la voce "Positivo", avendo cura di aggiornare ciascuna scheda di dati inseriti con il tasto "Aggiorna"/ "Inserisci". Il sistema mostra l'informazione relativa all'esito della valutazione precedente e permette di precompilare il modulo istruttorio con le medesime informazioni. Le informazioni caricate nel modulo possono essere modificate e/o confermate.

I Distretti Sociosanitari provvedono quindi a trasmettere tempestivamente agli Ambiti Territoriali, in relazione alle pratiche esaminate, le suddette istanze corredate della valutazione circa la gravissima disabilità, conservando l'ordine decrescente delle pratiche in considerazione del punteggio riveniente dall'applicazione dei criteri di priorità come da Avviso pubblico, per consentire - fermi restando i relativi adempimenti, per come dettagliati nella successiva "IV Fase" – agli ambiti territoriali di procedere con l'esclusione o con l'ammissione a finanziamento e la relativa liquidazione del beneficio nel rispetto della graduatoria di priorità e tenendo conto dell'effettiva assegnazione di risorse economiche in capo a ciascun Ambito.

Fermo restando la tempestiva e prioritaria trasmissione agli ambiti, nell'ordine della graduatoria messa a disposizione dal sistema, delle istanze riferite ai richiedenti per i quali esista già una valutazione di non autosufficienza, i Distretti procederanno senza indugio, nell'anzidetto ordine, ad esaminare le istanze dei richiedenti per i quali invece non sussista una valutazione positiva della condizione di gravissima non autosufficienza ai sensi dell'art. 3 comma 2 del Decreto FNA 2016 e a verificare, in capo ai medesimi, il possesso dei seguenti requisiti di accesso:

1 **percezione dell'indennità di accompagnamento di cui alla l. n. 18/1980 o status di non autosufficienza ai sensi dell'Allegato 3 del DPCM n. 159/2013 (quarta colonna "Non Autosufficienza" del prospetto in All. 3) alla data di presentazione della domanda.**

Il possesso dell'indennità di accompagnamento viene verificato da sistema attraverso la cooperazione applicativa con il servizio INPS di verifica Invalidità Civile. Tali verifiche, da effettuarsi rispetto ai dati inseriti all'atto della compilazione della domanda, consentono di avere una immediata evidenza nel panel istruttorio delle pratiche con riscontro positivo e per le quali la ASL non deve effettuare ulteriori controlli. In caso di pratiche aventi riscontro negativo, possono essere effettuati ulteriori controlli *on line* anche rispetto alla correttezza delle informazioni inserite in piattaforma ed eventuale rettifica delle suddette nel panel istruttorio all'uopo dedicato, o *offline*, laddove non sia possibile effettuarli nella suindicata modalità. Laddove venga riscontrata la carenza del requisito di cui al presente punto, la domanda non viene ammessa alla successiva fase di valutazione sanitaria.

7

REGIONE PUGLIA

DIPARTIMENTO WELFARE
SEZIONE BENESSERE SOCIALE, INNOVAZIONE E SUSSIDIARIETA'
Servizio RUNTS, Economia Sociale, terzo Settore e Investimenti per l'innovazione sociale, Disabilità e Invecchiamento attivo

Per lo status di non autosufficienza ai sensi dell'Allegato 3 del DPCM n. 159/2013, il sistema non presenta alcuna funzione di verifica automatica. Dunque, la verifica viene effettuata dal Distretto Sociosanitario.

In presenza di domande in cui è stato già segnalato, in fase di compilazione, il mancato accertamento di invalidità, deve essere effettuata una prima verifica in merito alla riconducibilità della patologia certificata nella documentazione allegata (diagnosi rilasciata da struttura sanitaria pubblica del Servizio Sanitario Nazionale (SSN) o da struttura privata accreditata contrattualizzata dalla ASL) alle condizioni di gravissima non autosufficienza di cui alle lettere a) e d) del comma 2 dell'art. 3 del Decreto interministeriale FNA 2016, causate da eventi traumatici[2]. È a cura a del Distretto la verifica della conformità della certificazione.

2 verifica della sussistenza, in capo al disabile gravissimo, di almeno una delle condizioni di non autosufficienza gravissima di cui al comma 2 lett. a), b), c), d), e), f), g), h), i) dell'articolo 3 del Decreto FNA 2016.

Tali verifiche rientrano nell'ambito del procedimento di valutazione sanitaria multidimensionale di competenza del Distretto Sociosanitario. A tal fine, si tiene conto delle verifiche sanitarie da effettuarsi ad opera dei medici specialisti per disciplina afferente – così come individuati dal Direttore del Distretto – mediante l'applicazione delle scale di valutazione di cui agli Allegati al Decreto FNA 2016.

Questa fase di esclusiva competenza sanitaria deve essere avviata in tranches successive, al fine di consentire l'avvio tempestivo della fase di verifica del requisito soggettivo delle condizioni di disabilità gravissima non autosufficienza.

La cooperazione applicativa attivata con il Sistema Informativo Sanitario Edotto consente di segnalare per ogni singolo paziente la presenza di un eventuale PAI, in modo da permettere ai referenti aziendali di individuare gli utenti che sono già conosciuti dai servizi distrettuali o specialistici della ASL, ai fini di una integrazione del PAI e di un più immediato accesso alla relativa documentazione già disponibile.

Nel caso in cui il richiedente non si renda disponibile ad essere sottoposto a valutazione sanitaria ad opera del medico specialista individuato dal direttore del distretto competente, la domanda di accesso al "sostegno familiare" sarà inammissibile. L'indisponibilità del richiedente deve essere adeguatamente dimostrata dal Distretto, in base alla normativa vigente, e comunicata in piattaforma all'ambito territoriale che provvederà all'esclusione dal beneficio.

Ai fini della verifica sanitaria si fa riferimento alla Valutazione della UVM così come indicata dalla Del.G.R. n. 205 del 28 febbraio 2023.

[2] Ai fini dell'eventuale ammissione al "Patto di cura", pertanto, nella fattispecie specifica in questione, i suindicati due requisiti dovranno essere posseduti congiuntamente e, pertanto, in presenza di uno solo dei due requisiti la domanda sarà da considerarsi inammissibile.

REGIONE PUGLIA

DIPARTIMENTO WELFARE
SEZIONE BENESSERE SOCIALE, INNOVAZIONE E SUSSIDIARIETA'
Servizio RUNTS, Economia Sociale, terzo Settore e Investimenti per l'innovazione sociale, Disabilità e Invecchiamento attivo

Ferma restando la necessità della valutazione multidimensionale del caso e la redazione del PAI coerente con la misura, ma considerando la vincolatività delle prescrizioni del Decreto FNA 2016 rispetto alla definizione di gravissima non autosufficienza, l'accertamento del requisito mediante l'applicazione rigorosa delle scale specialistiche previste dall'art. 3 comma 2, risulta essere attività imprescindibile e sufficiente ai fini della individuazione del disabile gravissimo non autosufficiente.

Il Direttore del Distretto o suo delegato abilitato ad operare in piattaforma, pertanto, non appena in possesso degli esiti delle verifiche sanitarie in capo alla persona in condizioni di gravissima disabilità non autosufficienza provvede attraverso l'UVM, alla redazione del PAI semplificato e all'inserimento nel sistema telematico, compilando la maschera della specifica patologia e inserendo il dato riconducibile alla/e relativa/e scala/e. Per ogni singolo caso, quegli provvede altresì a compilare il campo "Esito valutazione sanitaria" selezionando dal relativo menù a tendina la voce "Positivo" / "Negativo", avendo cura di aggiornare ciascuna scheda di dati inseriti con il tasto "Aggiorna" / "Inserisci".

La piattaforma, a chiusura del relativo caricamento dei dati da parte del Distretto sociosanitario, riporta gli esiti relativi all'accertamento della condizione di gravissima disabilità non autosufficienza, conservando l'ordine decrescente delle pratiche, in considerazione del punteggio riveniente dall'applicazione dei criteri di priorità, come da Avviso pubblico approvato in Allegato A alla Determinazione Dirigenziale n. 1039 del 01 giugno 2023. Nell'ipotesi di pratiche collocate in posizione di *ex aequo*, viene considerato l'ordine cronologico di trasmissione telematica della domanda su piattaforma, così come previsto nella Determinazione Dirigenziale n. 1040 del 01 giugno 2023.

IV FASE – a carico degli Ambiti Territoriali Sociali

L'Ambito Territoriale Sociale, acquisiti progressivamente gli esiti relativi all'accertamento sanitario di competenza del Distretto Sociosanitario, verificati e validati i punteggi delle domande istruite, al fine di ammettere alla sovvenzione, procede a:

- acquisire, qualora non già prodotto in sede di presentazione della domanda, entro max 30 giorni dalla richiesta , il regolare contratto di lavoro, stipulato tra destinatario ovvero il tutore, l'amministratore di sostegno o chi eserciti la legale rappresentanza del destinatario, munito dei relativi poteri conferiti dal Tribunale di durata almeno pari a 12 mesi con una delle figure contrattuali per una figura convivente o non convivente, garantendo, ai fini della sovvenzione, un numero minimo di ore, come risulta dalla seguente tabella:

9

REGIONE PUGLIA

DIPARTIMENTO WELFARE
SEZIONE BENESSERE SOCIALE, INNOVAZIONE E SUSSIDIARIETA'
Servizio RUNTS, Economia Sociale, terzo Settore e Investimenti per l'innovazione sociale, Disabilità e Invecchiamento attivo

CCNL Domestico					
INQUADRAMENTI CONTRATTUALI AMMESSI					
		NON CONVIVENTE		CONVIVENTE	
LIVELLO CS	LIVELLO	Ore mese	Ore settimana	Ore mese	Ore settimana
Assistente a persona non autosufficiente (non formato)	CSuper	104	24	143	33
LIVELLO D	LIVELLO	Ore mese	Ore settimana	Ore mese	Ore settimana
Istitutore	D	104	24	143	33
LIVELLO DS	LIVELLO	Ore mese	Ore settimana	Ore mese	Ore settimana
Assistente a persona non autosufficiente (formato)	DSuper	104	24	143	33

Nel contratto di assunzione con livello "CS", "D" o "DSuper" del CCNL sulla disciplina del lavoro domestico dovrà essere definito esattamente il numero minimo di ore settimanali e gli orari di lavoro previsti. Se nel contratto non fosse definito l'orario di lavoro, il richiedente dovrà presentare, a richiesta della Ambito territoriale, apposita dichiarazione che precisi l'orario di lavoro (Modello Allegato n. 4 alla AD n. 1040/2023)[3] .

L'Ambito Territoriale, nel caso in cui il contratto di lavoro non rispetti i requisiti riferiti al monte ore minimo contrattuale rispetto alla figura professionale contrattualizzata come da tabella su indicata, dovrà acquisire la dichiarazione di precisazione dell'orario di lavoro (Allegato n.5 alla AD n. 1040/2023) ed entro max i 30 giorni successivi, la regolarizzazione del rapporto di lavoro. In questo caso l'ammissione alla sovvenzione rimarrà sospesa fino alla regolarizzazione suddetta.

L'ambito dovrà richiedere l'iban su cui accreditare il contributo, qualora non dichiarato in sede di domanda, che deve essere intestato o cointestato al beneficiario. Nel caso di minori, che non abbiano un conto corrente a loro intestato o cointestato, il contributo può essere accreditato sul conto corrente cointestato a entrambi i genitori ovvero, in caso di mancata cointestazione, previo consenso dell'altro genitore da acquisire in fase istruttoria, qualora non già allegato alla domanda. Si specifica, all'uopo, che il modulo non deve essere compilato in caso di omologa/sentenza di separazione o di divorzio

[3] Si precisa che, ai fini del rispetto della normativa in materia di privacy il contratto di lavoro e la comunicazione all'INPS dovranno essere depurati dalle informazioni riferite alla residenza, numero telefonico e email del lavoratore.

10

REGIONE PUGLIA

DIPARTIMENTO WELFARE
SEZIONE BENESSERE SOCIALE, INNOVAZIONE E SUSSIDIARIETA'
Servizio RUNTS, Economia Sociale, terzo Settore e Investimenti per l'innovazione sociale, Disabilità e Invecchiamento attivo

con la/il quale sia stato disposto l'affidamento esclusivo del minore; in tal caso compete all'ambito accertare le predette situazioni ed acquisire la relativa documentazione.

In particolare, si evidenzia che:

- in caso di disabili gravissimi non autosufficienti deceduti successivamente rispetto alla valutazione sanitaria positiva, la sovvenzione è rideterminato *pro quota* e *pro die* per il periodo di effettiva permanenza in vita dello stesso). Il contributo, così calcolato, rientrerà nell'asse ereditario;
- in caso di disabili gravissimi non autosufficienti deceduti successivamente rispetto alla presentazione della domanda ma prima della valutazione del medico del distretto e della valutazione multidimensionale dell'UVM, le istanze vengono escluse stante l'impossibilità di accertamento del requisito di accesso alla misura;
- in caso di ammissione e di fruizione del beneficio economico regionale previsto dai Bandi PRO.V.I. e PROVI "Dopo di Noi", anche ove sopravvenuta rispetto alla data di presentazione della domanda, la sovvenzione al Patto di cura sarà, a seconda dei casi annullata o revocata con decorrenza dalla fruizione del beneficio PRO.V.I. e PRO.V.I. "Dopo di noi" per tutta la durata della stessa;
- la mancata presentazione del contratto di lavoro nei termini della richiesta avanzata determina la non ammissione e la decadenza dal beneficio;
- in presenza di un contratto di lavoro sottoscritto per una durata del monte ore mensile inferiore a quanto previsto dal presente avviso, per le figure professionali ivi contemplate, determina la sospensione del beneficio. L'Ambito Territoriale, rileva tale carenza sostanziale, invita il destinatario alla regolarizzazione entro 30 gg. in piattaforma telematica altrimenti si determina la decadenza del beneficio;
- la scadenza del contratto di lavoro in assenza di proroga/rinnovo del medesimo, da presentare entro 30 giorni dalla scadenza, nel qual caso l'efficacia decorre dalla data di decorrenza della proroga o del nuovo contratto;
- in caso di ricovero temporaneo presso struttura ospedaliera, o la presa in carico presso strutture residenziali sanitarie riabilitative e sociosanitarie e socioassistenziali gli utenti saranno ammessi al beneficio con la precisazione che, nel caso la durata del ricovero sia superiore a 30 giorni a far data dall'erogazione del beneficio, la misura verrà sospesa a partire dal 31° giorno dall'erogazione per essere riattivato il giorno del rientro del soggetto disabile a domicilio.

In tutti i casi di decadenza e/o sospensione del contributo, l'importo della sovvenzione sarà riproporzionato *pro quota* e *pro die,* considerando gli effetti temporali intervenuti delle cause di decadenza e/o sospensione, per periodi inferiori al mese solare. Con riferimento alle ore si

11

REGIONE PUGLIA

DIPARTIMENTO WELFARE
SEZIONE BENESSERE SOCIALE, INNOVAZIONE E SUSSIDIARIETA'
Servizio RUNTS, Economia Sociale, terzo Settore e Investimenti per l'innovazione sociale, Disabilità e Invecchiamento attivo

terrà conto delle ore giornaliere previste dal contratto e dei giorni del mese antecedenti al decesso del beneficiario

La piattaforma, a chiusura della istruttoria delle singole pratiche, ne riporta l'ammissibilità o non ammissibilità alla sovvenzione. Viene conservato l'ordine decrescente delle pratiche in considerazione del punteggio riveniente dall'applicazione dei criteri di priorità, come da Avviso pubblico approvato e come da validazione del Responsabile del procedimento.

Come previsto all'art. 3.2 dell'Avviso pubblico, nei casi di punteggio ex aequo attribuito in base ai criteri di priorità stabiliti, saranno ammesse alla sovvenzione le domande debitamente validate e inviate su piattaforma in base all'ordine cronologico di arrivo fino ad esaurimento delle risorse finanziarie disponibili.

Il Responsabile del Procedimento dell'Ambito Territoriale Sociale adotta:

- i provvedimenti amministrativi di approvazione degli elenchi degli ammessi alla sovvenzione per tranches successive, in virtù delle comunicazioni di volta in volta pervenute dal Distretto socio-sanitario;
- gli elenchi dei soggetti esclusi, specificando nella motivazione la causa di esclusione tra quelle previste al paragrafo 6 dell'Avviso per l'accesso alle domande per il "Patto di cura" (AD 1040/2023) e comunicandone l'esito ai richiedenti;
- l'elenco delle domande non finanziabili per esaurimento delle risorse, ferme restando la possibilità di completamento di istruttoria e di scorrimento della graduatoria nelle ipotesi previste al paragrafo 5 dell'Avviso suddetto.

Il Responsabile del procedimento dell'Ambito Territoriale Sociale, a pubblicazione avvenuta degli atti di ammissione/non ammissione di cui sopra (D.Lgs. 33/2013, artt. 26 e 27), provvede ad informare dell'esito istruttorio gli ammessi alla sovvenzione puntualmente e tempestivamente, attraverso l'apposita funzionalità fornita dalla piattaforma informatica.

Il Responsabile del Procedimento dell'Ambito Territoriale Sociale comunica altresì tempestivamente gli estremi e la data di relativa pubblicazione degli atti di cui sopra alla Regione Puglia.

Il Responsabile del Procedimento dell'Ambito Territoriale Sociale predispone, inoltre, i relativi provvedimenti di liquidazione della prima erogazione per gruppi successivi di ammessi alla sovvenzione.

L'istruttoria delle istanze avviene fino ad esaurimento delle risorse disponibili.

Per tutto quanto non specificamente disciplinato, si rinvia alle Del. di G.R. n. 636/2023 e n. 722/2023 nonché al Manuale di funzionamento della piattaforma per le funzionalità istruttorie.

Le Fasi di verifiche periodiche da parte dell'Ambito Territoriale Sociale

L'Ambito Territoriale Sociale dovrà:

REGIONE PUGLIA

DIPARTIMENTO WELFARE
SEZIONE BENESSERE SOCIALE, INNOVAZIONE E SUSSIDIARIETA'
Servizio RUNTS, Economia Sociale, terzo Settore e Investimenti per l'innovazione sociale, Disabilità e Invecchiamento attivo

- verificare mensilmente gli out-put previsti per l'erogazione periodica della sovvenzione. Ci si riferisce alla documentazione attestante il versamento al lavoratore della somma prevista dal contratto di lavoro con metodi di pagamento tracciabili;

- controllare la quietanza di pagamento dei contributi attraverso il sistema pagoPA che l'ammesso alla sovvenzione avrà proceduto a caricare in piattaforma;

- accertare in piattaforma, nel caso di scadenza della validità del contratto di lavoro nel corso dell'intervento, la presenza della proroga del contratto o di un nuovo contratto in corso di validità regolare e rispettoso di quanto declinato nell'Avviso;

- effettuare controlli in loco, durante l'orario di lavoro comunicato in fase di presentazione del contratto o secondo la variazione oraria prontamente comunicata dal beneficiario della sovvenzione;

-dopo i 12 mesi, per i contratti inferiori a 20 mesi, la 13ma erogazione tramite la acquisizione della ricevuta della comunicazione del rinnovo dell'assunzione INPS Servizi Rapporto di Lavoro domestico (CCNL Lavoro Domestico) valido almeno fino al 31/12.2024 e della copia del rinnovo del Contratto di Lavoro valido almeno fino al 31.12.2024.

E' causa di decurtazione del beneficio economico la mancata evidenza degli out-put in piattaforma previsti per il riconoscimento della sovvenzione. In tali ipotesi, il destinatario potrà entro gg. 10 dalla richiesta del competente Ambito Territoriale Sociale integrare in piattaforma la carenza documentale segnalata. In assenza di documentazione integrativa l'Ambito Territoriale procederà alla decurtazione integrale del contributo per le mensilità non corredate dagli out-put previsti e/o non correttamente integrate, ed alla conseguente richiesta di recupero degli importi indebitamente erogati.

La fase della rendicontazione

Il Responsabile del Procedimento dell'Ambito Territoriale Sociale provvede a far pervenire alla Regione Puglia una prima rendicontazione entro il 30.11.2023 riferita a:

- numero delle domande ammesse;
- numero domande escluse;
- numero domande verificate dal distretto;
- importo delle somme liquidate rispetto alle risorse assegnate.

Le successive rendicontazioni dovranno pervenire successivamente con cadenza quadrimestrale.

Attività di collaborazione

REGIONE PUGLIA

DIPARTIMENTO WELFARE
SEZIONE BENESSERE SOCIALE, INNOVAZIONE E SUSSIDIARIETA'
Servizio RUNTS, Economia Sociale, terzo Settore e Investimenti per l'innovazione sociale, Disabilità e Invecchiamento attivo

Al fine di acquisire dati, notizie, informazioni, documentazione utile ai fini istruttori si suggerisce uno scambio proficuo e continuo tra ambiti territoriali sociali e distretti sociosanitari, anche eventualmente definiti da accordi di collaborazione ai sensi dell'art. 15 della L. 241/90.
Con riferimento ai richiedenti per i quali l'UVM dovrà avvalersi degli accertamenti sanitari di competenza della neuropsichiatria infantile e dei centri di salute di mentale, sarà necessario che i predetti servizi si adoperino affinché gli accertamenti vengano effettuati senza alcun indugio.
A tal fine si invitano i Direttori Generali delle ASL e, per loro tramite, i Direttori dei Servizi di NPIA e dei DSM, ad adottare misure organizzative idonee al fine di scongiurare ritardi nello svolgimento delle attività di competenza delle UVM.

14

Allegato 2

Progetto Attuativo
per la misura "Patto di cura 2023-2024"

PR Puglia FESR-FSE+ 2021-2027
Priorità 8. Welfare e Salute
Obiettivo specifico: ES04.11
Azione 8.12 Interventi per il potenziamento, la riqualificazione e l'accesso ai servizi socio assistenziali, riabilitativi e per la promozione di progetti di vita indipendente

di cui alle Del. G.R. n. 636 del 08/05/2023 e n. 722 del 25/05/2023

Il presente allegato si compone di n. 6 (sei) pagg.,
inclusa la presente copertina.

PROGETTO ATTUATIVO
per l'utilizzo delle risorse di cui alle Del. G.R. n. 636 del 08/05/2023 e n. 722 del 25/05/2023

Anagrafica dell'Ambito Territoriale Sociale/Consorzio (*Compilare*)

Ambito Territoriale Sociale ……..

Consorzio di Ambito Territoriale Sociale ……

Comune Capofila ……
Elenco Comuni Associati ……

Riferimenti del Responsabile del Procedimento:

Nome Cognome ……

Posizione ricoperta ……

Tel. ……

E-mail ……

Descrizione del Progetto

Finalità generale
L'intervento è attivato in Puglia in favore delle persone in condizione di disabilità gravissima non autosufficienti, a complemento delle altre prestazioni, prevalentemente sanitarie e di elevata intensità assistenziale, a supporto di una presa in carico domiciliare appropriata e sostenibile rispetto alle patologie presenti.
Il presente intervento è coerente con i principi dettati dal Piano Nazionale per la Non Autosufficienza 2022-2024. L'intervento si inserisce nella più ampia programmazione del PR Puglia FESR-FSE+ 2021-2027, ed è finalizzato al potenziamento, alla riqualificazione ed all'accesso ai servizi socio assistenziali, per la promozione di progetti di vita indipendente. La deistituzionalizzazione dei pazienti in condizione di disabilità gravissima non autosufficienti, persegue, inoltre, il potenziamento della soggettività, prestando attenzione alla vita quotidiana del paziente ed incentivando il cambiamento del paradigma di cura da socio-sanitario a socioassistenziale.

Obiettivi specifici
La presente misura, Patto di Cura 2023, si sostanzia nel riconoscimento di una sovvenzione adottata quale opzione di semplificazione dei costi, ex art. 53.1.e del Reg. (UE) n. 1060/2021, in favore di destinatari in condizione di disabilità gravissima non autosufficienti, finalizzata all'acquisizione di prestazioni di lavoro a supporto della vita indipendente attraverso regolari rapporti di lavoro disciplinati da CCNL del lavoro domestico

Modalità attuative
L'Ambito Territoriale Sociale/il Consorzio, in qualità di beneficiario delle risorse del Patto di Cura 2023, a seguito della produzione da parte della piattaforma, degli elenchi delle domande con l'attribuzione del punteggio in base a quanto indicato dai richiedenti in domanda in autocertificazione, istruirà le singole domande di accesso secondo le procedure di cui all'Avviso Pubblico Patto di Cura 2023-24.

I Distretti sociosanitari di residenza del disabile gravissimo non autosufficiente richiedente, con riferimento agli utenti già beneficiari di precedenti misure di assistenza indiretta (assegno di cura, contributo economico COVID 19, budget di sostegno al caregiver familiare del disabile gravissimo assistito), cureranno la presa in carico da parte dell'UVM (cosi come prevista dalla Del. G.R. n. 205/2023) e dovranno redigere o integrare il PAI che sarà trasmesso all'Ambito Territoriale. Relativamente ai richiedenti per i quali non sia intervenuta la valutazione della gravissima disabilità non autosufficienza anche tramite la verifica sanitaria ai fini del possesso dei requisiti previsti dall'art. 3 del DM FNA 2016, il Distretto sociosanitario procederà con valutazione della non autosufficienza e la verifica sanitaria tesa a valutare l'adeguatezza della misura richiesta e l'inserimento nel PAI in relazione alla prestazione richiesta. Il PAI così richiesto sarà trasmesso all'ATS per proseguire l'iter.

Facendo seguito alle fasi di valutazione della non autosufficienza anche tramite la verifica sanitaria operata dal Distretto sociosanitario, l'Ambito territoriale procederà con l'ammissione al beneficio degli aventi diritto, l'impegno di spesa e la liquidazione del contributo previsto dall'avviso.

Destinatari
Persone in condizioni di gravissima disabilità non autosufficienza ai sensi dell'art. 3 del DM FNA 26.09.2016.

Previsione destinatari Patto di cura 2023 n: …….. (in esito alla graduatoria provvisoria)

Destinatari[1] Patto di cura 2023 n: …….. (in esito alla graduatoria definitiva)

Indicatori di output previsionali

ID	Indicatore	Unità di misura	Target previsto	
			U	D
EECO01	**Numero complessivo dei partecipanti**	persone	(*indicare*)	(*indicare*)

*** inserire il numero di istanze pervenute in relazione al sesso**

Indicatori di risultato previsionali

ID	Indicatore	Unità di misura	Target previsto	
			U	D
ISR2_PUG	ISR2_PUG Partecipanti che conseguono un vantaggio sociale in esito ad un intervento del FSE+ sul totale dei partecipanti	persone	(*indicare*)	(*indicare*)

*** inserire il numero di istanze pervenute in relazione al sesso**

Indicatori di output [2]

ID	Indicatore	Unità di misura	Target previsto	
			U	D
EECO01	**Numero complessivo dei partecipanti**	persone	(*indicare*)	(*indicare*)

*** inserire il numero di istanze definitivamente ammesse in relazione al sesso**

Indicatori di risultato[2]

ID	Indicatore	Unità di misura	Target previsto	
			U	D
ISR2_PUG	ISR2_PUG Partecipanti che conseguono un vantaggio sociale in esito ad un intervento del FSE+ sul totale dei partecipanti	persone	(*indicare*)	(*indicare*)

*** inserire il numero di istanze definitivamente ammesse in relazione al sesso**

[1] Da compilare in fase di modifica del progetto attuativo secondo gli esiti della graduatoria definitiva dei destinatari ammessi definitivamente al beneficio.

[2] Da compilare in fase di modifica del progetto attuativo secondo gli esiti della graduatoria definitiva dei destinatari ammessi definitivamente al beneficio.

QUADRO ECONOMICO PREVISIONALE

VOCE DI SPESA	VALORE %	VALORE DI PROGETTO*
Costi relativi all'erogazione del contributo di assistenza indiretta Patto di Cura 2023	100% del contributo finanziario provvisorio	€ (*indicare*)
TOTALE	**100%**	€ (*indicare*)

*** Il Valore di Progetto Previsionale è pari alle istanze pervenute da finanziare per il numero di 20 mensilità di beneficio, contenuto nel valore massimo previsto come da assegnazione ex AD n. 1040/2023**

QUADRO ECONOMICO DEFINITIVO [3]

VOCE DI SPESA	VALORE %	VALORE DI PROGETTO*
Costi relativi all'erogazione del contributo di assistenza indiretta Patto di Cura 2023	100% del contributo finanziario provvisorio	€ (*indicare*)
TOTALE	**100%**	€ (*indicare*)

*** Il Valore di Progetto Definitivo è pari alle istanze pervenute da finanziare per il numero di 20 mensilità di beneficio ammesse in via definitiva a seguito degli esiti delle verifiche eseguite dai Distretti Sanitari**

Per il Soggetto Beneficiario

[3] Da compilare in fase di modifica del progetto attuativo secondo gli esiti della graduatoria definitiva dei destinatari ammessi definitivamente al beneficio.

Ambito Territoriale Sociale di/Consorzio ……(*indicare*)……
Il Sindaco del Comune del Comune Capofila ovvero il Presidente del Consorzio
Data __/__/____ Firma_____

DETERMINAZIONE DEL DIRIGENTE SEZIONE BENESSERE SOCIALE, INNOVAZIONE E SUSSIDIARIETA' 8 agosto 2023, n. 1448

Regolamento Regionale n. 21 del 20 agosto 2012. "Concessione dei contributi per le emittenti televisive che utilizzano la LIS per rendere accessibili i servizi di informazione alle persone sorde". Modifica dell'Avviso pubblico per le emittenti televisive (biennio 2023-2025), dello schema di domanda di concessione del contributo con contestuale riavvio dei termini per la presentazione delle domande di ammissione al contributo e dello schema di dichiarazione sostitutiva, approvati con A.D. n. 1334 del 18/07/2023.

IL DIRIGENTE DELLA STRUTTURA PROPONENTE

- Visti gli articoli 4 e 5 della L.R. n. 7/1997;
- Vista la Del. G.R. n. 3261 del 28/07/1998;
- Visto l'art. 4 del D.Lgs. n. 165/2001;
- Visto l'art. 32 della L. 18 giugno 2009, n. 69, che prevede l'obbligo di sostituire la pubblicazione tradizionale all'Albo ufficiale con la pubblicazione di documenti digitali sui siti informatici;
- Visto l'art. 18 del D.Lgs. n. 196/2003 "Codice in materia di protezione dei dati personali" in merito ai Principi applicabili ai trattamenti effettuati dai soggetti pubblici;
- Visti gli artt. 20 e 21 del Codice dell'Amministrazione Digitale (CAD), di cui al D.Lgs. n. 82/2005, come modificato dal d.lgs 13 dicembre 2017 n. 217;
- Visto il D.Lgs. n. 118/2011 e ss.mm.ii.;
- Vista la L.R. n. 32 del 29.12.22 "Disposizioni per la formazione del Bilancio di Previsione 2023 e bilancio Pluriennale 2023-2025 della Regione Puglia - Legge di stabilità Regionale 2023;
- Vista la L.R. n. 33 del 29.12.22 "Bilancio di Previsione della Regione Puglia per l'esercizio finanziario 2023 e Bilancio Pluriennale 2023-2025;
- Vista la Del. G.R. n. 27 del 24/01/2023 "Bilancio di previsione per l'esercizio finanziario 2023 e pluriennale 2023-2025. Articolo 39, comma 10, del decreto legislativo 23 giugno 2011, n. 118. Documento tecnico di accompagnamento e Bilancio Finanziario Gestionale. Approvazione.";
- Vista la L.R. n. 18 del 15/06/2023 "Ordinamento del Bollettino Ufficiale della Regione Puglia (BURP) e disciplina delle forme e modalità di pubblicazione degli atti";
- Vista la D.G.R. 15 settembre 2021, n. 1466 recante l'approvazione della Strategia regionale per la parità di genere, denominata "Agenda di Genere";
- Vista la D.G.R. del 07/03/2022, n. 302 recante "Valutazione di Impatto di Genere. Sistema di gestione e di monitoraggio";
- Vista la D.G.R. 27 marzo 2023, n. 383 recante "D.G.R. n. 302/2022 concernente "Valutazione di impatto di genere. Sistema di gestione e di monitoraggio". Presa d'atto del REPORT Valutazione di impatto di genere (VIG). Implementazione degli atti sottoposti a monitoraggio ed avvio nuova fase sperimentale;
- Richiamata la Del. G.R. n.1974 del 07/12/2020, recante pubblicata sul BURP n. 14 del 26-1-2021 che approva l'Atto di Alta Organizzazione. Modello Organizzativo "MAIA 2.0";
- Richiamato il DPGR n.22 del 22/01/2021 pubblicato sul BURP n. 15 del 28/01/2021, che adotta l'Atto di Alta Organizzazione. Modello Organizzativo "MAIA 2.0" e ss.mm.ii.;
- Considerato che il DPGR su citato prevede che "a far data dall'insediamento dei Direttori di Dipartimento le strutture regionali corrispondenti alle attuali Sezioni, con le loro articolazioni in Servizi, sono collocate provvisoriamente negli ambiti dei Dipartimenti così come descritti nell'allegato A-bis" e che, come risulta da nota della Segreteria Generale della Giunta prot. n. AOO_022-602, il Direttore del Dipartimento Welfare si è insediato in data 06/05/2021;
- Vista la Del. G.R. n.1289 del 28/07/2021 e ss.mm.ii, con cui sono state esplicitate le funzioni delle Sezioni di Dipartimento fra cui il Dipartimento al Welfare;
- Visto il D.P.G.R. n. 263 del 10/08/2021, recante: "Attuazione modello Organizzativo MAIA 2.0 adottato con Decreto del Presidente della Giunta Regionale n. 22 del 22 gennaio 2021 e s.m.i. Definizione delle

Sezioni di Dipartimento e delle relative funzioni", e s.m.i., con cui, fra le altre, sono state rinominate le due sezioni del Dipartimento al Welfare in Sezione Inclusione sociale attiva e Sezione Benessere sociale, Innovazione e sussidiarietà;

- Richiamato l'A.D. n. 1 del 16/02/2022, con cui il dirigente della Sezione Organizzazione e Formazione ha rimodulato i Servizi afferenti ad alcune Sezioni dei Dipartimenti regionali fra cui, il Servizio RUNTS, economia sociale, terzo settore e investimenti per l'innovazione sociale, disabilità e invecchiamento attivo;
- Richiamata la Del. G.R. n. 1576 del 30/09/2021 con cui sono state attribuite funzioni di direzione della Sezione Benessere sociale, innovazione sussidiarietà alla Dr.ssa Laura Liddo;
- Richiamata la D.G.R. n. 1864 del 12/12/2022, con la quale sono state attribuite funzioni di direzione ad interim del Servizio RUNTS, economia sociale, terzo settore e investimenti per l'innovazione sociale, disabilità e invecchiamento attivo della Sezione Benessere Sociale, innovazione e sussidiarietà, alla dott.ssa Silvia Visciano;
- Visti gli articoli 4 e 5 della L.R. n. 7/1997;
- Vista la Del. G.R. n. 3261 del 28/07/1998;
- Visto l'art. 4 del D.Lgs. n. 165/2001;
- Visto l'art. 32 della L. 18 giugno 2009, n. 69, che prevede l'obbligo di sostituire la pubblicazione tradizionale all'Albo ufficiale con la pubblicazione di documenti digitali sui siti informatici;
- Visto l'art. 18 del D.Lgs. n. 196/2003 "Codice in materia di protezione dei dati personali" in merito ai Principi applicabili ai trattamenti effettuati dai soggetti pubblici;
- Visti gli artt. 20 e 21 del Codice dell'Amministrazione Digitale (CAD), di cui al D.Lgs. n. 82/2005, come modificato dal d.lgs 13 dicembre 2017 n. 217;
- Visto il D.Lgs. n. 118/2011 e ss.mm.ii.;
- Vista la L.R. n. 32 del 29.12.22 "Disposizioni per la formazione del Bilancio di Previsione 2023 e bilancio Pluriennale 2023-2025 della Regione Puglia - Legge di stabilità Regionale 2023;
- Vista la L.R. n. 33 del 29.12.22 "Bilancio di Previsione della Regione Puglia per l'esercizio finanziario 2023 e Bilancio Pluriennale 2023-2025;
- Vista la Del. G.R. n. 27 del 24/01/2023 "Bilancio di previsione per l'esercizio finanziario 2023 e pluriennale 2023-2025. Articolo 39, comma 10, del decreto legislativo 23 giugno 2011, n. 118. Documento tecnico di accompagnamento e Bilancio Finanziario Gestionale. Approvazione.";
- Vista la L.R. n. 18 del 15/06/2023 "Ordinamento del Bollettino Ufficiale della Regione Puglia (BURP) e disciplina delle forme e modalità di pubblicazione degli atti";
- Vista la D.G.R. 15 settembre 2021, n. 1466 recante l'approvazione della Strategia regionale per la parità di genere, denominata "Agenda di Genere";
- Vista la D.G.R. del 07/03/2022, n. 302 recante "Valutazione di Impatto di Genere. Sistema di gestione e di monitoraggio";
- Vista la D.G.R. 27 marzo 2023, n. 383 recante "D.G.R. n. 302/2022 concernente "Valutazione di impatto di genere. Sistema di gestione e di monitoraggio". Presa d'atto del REPORT Valutazione di impatto di genere (VIG). Implementazione degli atti sottoposti a monitoraggio ed avvio nuova fase sperimentale;
- Richiamata la Del. G.R. n.1974 del 07/12/2020, recante pubblicata sul BURP n. 14 del 26-1-2021 che approva l'Atto di Alta Organizzazione. Modello Organizzativo "MAIA 2.0";
- Richiamato il DPGR n.22 del 22/01/2021 pubblicato sul BURP n. 15 del 28/01/2021, che adotta l'Atto di Alta Organizzazione. Modello Organizzativo "MAIA 2.0" e ss.mm.ii.;
- Considerato che il DPGR su citato prevede che "a far data dall'insediamento dei Direttori di Dipartimento le strutture regionali corrispondenti alle attuali Sezioni, con le loro articolazioni in Servizi, sono collocate provvisoriamente negli ambiti dei Dipartimenti così come descritti nell'allegato A-bis" e che, come risulta da nota della Segreteria Generale della Giunta prot. n. AOO_022-602, il Direttore del Dipartimento Welfare si è insediato in data 06/05/2021;
- Vista la Del. G.R. n.1289 del 28/07/2021 e ss.mm.ii, con cui sono state esplicitate le funzioni delle Sezioni di Dipartimento fra cui il Dipartimento al Welfare;

- Visto il D.P.G.R. n. 263 del 10/08/2021, recante: "Attuazione modello Organizzativo MAIA 2.0 adottato con Decreto del Presidente della Giunta Regionale n. 22 del 22 gennaio 2021 e s.m.i. Definizione delle Sezioni di Dipartimento e delle relative funzioni", e s.m.i., con cui, fra le altre, sono state rinominate le due sezioni del Dipartimento al Welfare in Sezione Inclusione sociale attiva e Sezione Benessere sociale, Innovazione e sussidiarietà;
- Richiamato l'A.D. n. 1 del 16/02/2022, con cui il dirigente della Sezione Organizzazione e Formazione ha rimodulato i Servizi afferenti ad alcune Sezioni dei Dipartimenti regionali fra cui, il Servizio RUNTS, economia sociale, terzo settore e investimenti per l'innovazione sociale, disabilità e invecchiamento attivo;
- Richiamata la Del. G.R. n. 1576 del 30/09/2021 con cui sono state attribuite funzioni di direzione della Sezione Benessere sociale, innovazione sussidiarietà alla Dr.ssa Laura Liddo;
- Richiamata la D.G.R. n. 1864 del 12/12/2022, con la quale sono state attribuite funzioni di direzione ad interim del Servizio RUNTS, economia sociale, terzo settore e investimenti per l'innovazione sociale, disabilità e invecchiamento attivo della Sezione Benessere Sociale, innovazione e sussidiarietà, alla dott.ssa Silvia Visciano;

PREMESSO CHE

- in sede di approvazione della l.r. n. 19 del 31 dicembre 2010 recante "Disposizioni per la formazione del bilancio di previsione 2011 e bilancio pluriennale 2011-2013 della Regione Puglia", il Consiglio Regionale ha approvato, con l'art. 42 della medesima legge l'attivazione di iniziative in sostegno degli audiolesi, così disponendo:

"1. Al fine di rendere realmente accessibile ai soggetti audiolesi l'informazione effettuata attraverso le emittenti locali, alle medesime è assegnato un contributo ammontante a euro 200 mila annui, a valere sul fondo globale per il benessere delle persone e la qualità sociale (capitolo U0784010), finalizzato all'utilizzo dei telegiornali di professionisti qualificati come traduttori del linguaggio LIS.
2. La Giunta regionale, entro sessanta giorni dalla data di entrata in vigore della legge di approvazione del bilancio, approva il regolamento di attuazione relativo ai criteri di distribuzione del contributo di cui al comma 1".

- In sede di approvazione della l.r. n. 38 del 30 dicembre 2011 recante "Disposizioni per la formazione del bilancio di previsione 2012 e bilancio pluriennale 2012-2014 della Regione Puglia", il Consiglio Regionale ha confermato il suddetto impegno, approvando, con l'art. 9 della medesima legge il rifinanziamento delle iniziative in sostegno degli audiolesi, così disponendo:

"1. Al fine di rendere realmente accessibile ai soggetti audiolesi l'informazione effettuata attraverso le emittenti locali, alle medesime è assegnato un contributo ammontante a euro 400 mila annui, a valere sul capitolo 784010 "Fondo globale socioassistenziale" - UPB 05.02.01, finalizzato all'utilizzo nei telegiornali di professionisti qualificati come traduttori del linguaggio LIS.
2. La Giunta regionale, entro sessanta giorni dalla data di approvazione del bilancio, vara il regolamento di attuazione relativo ai criteri di distribuzione del contributo di cui al comma 1."

- È stato approvato dalla Giunta regionale e promulgato dal Presidente della Giunta Regionale il Regolamento Regionale n. 21 del 20 agosto 2012 che disciplina la "Concessione dei contributi per le emittenti televisive che utilizzano la LIS per rendere accessibili i servizi di informazione alle persone sorde";
- Il Regolamento di cui innanzi è stato modificato con D.G.R. n. 1859 del 12/12/2022 con esclusivo riferimento all'art. 4 comma 2, al fine di adeguare le previsioni regolamentari alle novelle legislative sopravvenute e nella citata D.G.R. specificate;

DATO ATTO CHE

- in esecuzione del suddetto Regolamento Regionale n. 21 del 20 agosto 2012, la Dirigente del Servizio

Programmazione Sociale e Integrazione Sociosanitaria ha adottato la A.D. n. 298 del 09/03/2021, di approvazione dell' "Avviso Pubblico per la concessione di contributi finanziari ad emittenti televisive per la promozione nei telegiornali della lingua dei segni italiana (LIS) e della sottotitolatura dei testi audio sia per persone sorde o ipoudenti che per persone ipovedenti" per il biennio 2021/2022;

- con Determinazione Dirigenziale n. 838 del 27/05/2021 si è preso atto delle risultanze dei lavori del gruppo di lavoro per la valutazione dei progetti ex art. 10 comma 1 dell'Allegato 1 all'A.D. n. 298/2021 e si è provveduto a effettuare il riparto delle risorse disponibili tra i progetti ammessi a finanziamento;
- la naturale scadenza dei due progetti ammessi a finanziamento è prevista per il 31.08.2023 e 30.09.2023;
- a titolo ricognitivo le risorse disponibili per il presente Avviso sono le seguenti:

Capitolo	**Esercizio 2023**	**Esercizio 2024**	**Esercizio 2025**
U1202000	€ 100.000,00	€ 100.000,00	€ 100.000,00
U1202012	€ 260.000,00	€ 260.000,00	€ 80.000,00
TOTALE	**€ 360.000,00**	**€ 360.000,00**	**€ 180.000,00**

- all'impegno contabile delle risorse individuate a copertura del presente provvedimento si provvederà con atti successivi, a seguito della conclusione della selezione di cui all'Avviso pubblico, e comunque nel rispetto dei vincoli di finanza pubblica vigenti e gli equilibri di Bilancio di cui al D.Lgs n.118/2011.
- Con A.D. n. 1334 del 18/07/2023 della Sezione Benessere Sociale, Innovazione e Sussidiarietà si è provveduto ad:
    - approvare l'Avviso pubblico per le emittenti televisive (Allegato 2) - interessate a presentare domande di concessione dei contributi finanziari regionali per la promozione della lingua dei segni italiana (LIS) nei telegiornali, mediante l'impiego di professionisti qualificati come traduttori del linguaggio LIS, in applicazione dell'art. 42 della l.r. n. 31 dicembre 2010, n. 19, nonché mediante adeguata sottotitolatura dei testi audio sia per persone sorde oraliste o per persone ipoudenti;
    - approvare altresì:
- lo schema di domanda (Allegato A);
- lo schema di dichiarazione ai sensi degli artt. 46 e 47 d.p.r.28 dicembre 2000 n. 445 (Allegato B);
- lo schema Formulario del progetto (Allegato C);
- lo schema di Protocollo di Intesa per la disciplina dei rapporti tra l'azienda titolare dell'emittente televisiva e l'ENS – Ente Nazionale Sordi – Delegazione Puglia per la realizzazione delle attività di cui al presente Avviso Pubblico (Allegato D);
- lo Schema di Convenzione tra Emittente televisiva e Regione Puglia- Assessorato al Welfare (Allegato E);
- le Linee Guida per la rendicontazione (Allegato F);

- effettuare la prenotazione di impegno di spesa per complessivi € 900.000,00 di cui € 360.000,00 a valere sulla competenza 2023 € 360.000,00 a valere sulla competenza 2024 e € 180.000,00 a valere sulla competenza 2025, come specificato nella sezione adempimenti contabili della citata A.D. 1334 del 18/07/2023;

PRESO ATTO che

- a seguito della pubblicazione dell'Avviso Pubblico sul Bollettino Ufficiale della Regione Puglia, n. 70/2023, alla scrivente Sezione sono pervenute richieste di chiarimento in ordine al requisito di cui all'art. 3, comma 6 lett. i) dell'Avviso in questione, che prevede, quale requisito di ammissibilità "aver espletato nell'arco del quinquennio antecedente alla data di pubblicazione del presente Avviso, attività per favorire l'accessibilità alla programmazione televisiva alle persone sorde, che nel complesso sia pari almeno a n. 365 giorni"
- in particolare, con comunicazioni a mezzo pec del 04/08/2023, acquisita al prot. r_puglia/

AOO_192/PROT/07/08/2023/0017552, e dell'08/08/2023, acquisita al prot. r_puglia/AOO_192/PROT/08/08/2023/0017753 due emittenti televisive hanno rappresentato come il prefato requisito di ammissibilità appaia troppo stringente;

CONSIDERATO CHE

- la previsione dell'art. 3 del Regolamento Regionale n. 21/2021, individua quali beneficiari del contributo "le emittenti televisive locali che producono trasmissioni televisive di informazione, riconducibili al format di "telegiornale", impiegando tra l'altro la sottotitolatura dei testi audio e professionisti qualificati come interpreti LIS (…)";
- la ratio dell'art. 3 del citato regolamento è quella di valorizzare le emittenti televisive che abbiano svolto attività atte a favorire l'accessibilità all'informazione delle persone sorde e ipoudenti, agevolandoli attraverso la concessione di un contributo;
- con l'avviso, conseguentemente si intende favorire l'accessibilità alla programmazione televisiva in favore delle persone sorde e ipoudenti, attraverso la concessione di un contributo in favore delle emittenti che abbiamo svolto le suddette attività di un quinquennio e non già limitare la più ampia partecipazione delle emittenti stesse attraverso un requisito di accesso (365 giorni complessivi di attività nel corso di 5 anni) estremamente stringente, tanto più in ragione dell'importo massimo del contributo;
- l'attuale previsione di cui all'art. 3 comma 6 lett. i) dell'Avviso, peraltro, potrebbe determinare la condizione per la quale sarebbero ammesse a presentare domanda di ammissione le sole emittenti televisive che siano state già beneficiare di contributo pubblico e pregiudicare la più ampia partecipazione;
- onde evitare le predette conseguenze nonché al fine di evitare la previsione di requisiti di ammissione eccessivamente restrittivi tenuto conto dei principi di ragionevolezza, proporzionalità e non discriminazione, è opportuno operare una modifica dell'Avviso con esclusivo riferimento all'art. 3 comma 6 lett. i), all'art. 4 comma 3 lett. dell'Avviso e agli allegati ad esso consequenziali;

DATO ATTO, altresì che a seguito di un quesito posto in relazione all'art. 3 comma 6 lett. h) è stato pubblicato riscontro che si intende recepire con la presente determinazione, adeguando per l'effetto l'Avviso pubblico e, conseguentemente lo schema di dichiarazione sostitutiva resa ai sensi dell'art. 46 e 47 del D.P.R. 445/2000.

Tutto ciò premesso, evidenziato e rilevato, si rende necessario con il presente provvedimento:

- modificare l'Avviso Pubblico approvato con A.D. n. 1334 del 18/07/2023, con riferimento al requisito di ammissione di cui all'art. 3 comma 6 lett. i) sostituendo "aver espletato nell'arco del quinquennio antecedente alla data di pubblicazione del presente Avviso, attività per favorire l'accessibilità alla programmazione televisiva alle persone sorde, che nel complesso sia pari almeno a n. 365 giorni" con "aver espletato nell'arco del quinquennio antecedente alla data di pubblicazione del presente Avviso, attività per favorire l'accessibilità alla programmazione televisiva alle persone sorde";
- modificare l'Avviso Pubblico approvato con A.D. n. 1334 del 18/07/2023, con riferimento al requisito di ammissione di cui all'art. 3 comma 6 lett. h), eliminando la parola "Auditel" nel primo capoverso;
- di modificare, di conseguenza:
  - l'art. 4 comma 3 dell'Avviso approvato con A.D. n. 1334 del 18/07/2023 , inerente la documentazione da produrre in sede presentazione della domanda di ammissione al contributo, sostituendo il periodo "descrizione delle attività espletate nel quinquennio antecedente alla data di pubblicazione del presente Avviso, attività per favorire l'accessibilità alla programmazione televisiva alle persone sorde, che nel complesso sia pari almeno a n. 365 giorni;" con il periodo "descrizione delle attività espletate nel quinquennio antecedente alla data di pubblicazione del presente Avviso, per favorire l'accessibilità alla programmazione televisiva alle persone sorde;
  - lo schema di domanda di concessione del contributo approvato A.D. n. 1334 del 18/07/2023

(Allegato A),a pag. 2 lett. f) sostituendo il periodo "descrizione delle attività espletate nel quinquennio antecedente alla data di pubblicazione del presente Avviso, attività per favorire l'accessibilità alla programmazione televisiva alle persone sorde, che nel complesso sia pari almeno a n. 365 giorni;" con il periodo "descrizione delle attività espletate nel quinquennio antecedente alla data di pubblicazione del presente Avviso, per favorire l'accessibilità alla programmazione televisiva alle persone sorde;

- lo schema di dichiarazione sostitutiva resa ai sensi dell'art. 46 e 47 del D.P.R. 445/2000, eliminando alla lett. i, pag. 2, la parola "Auditel";

- approvare l'Avviso Pubblico (Allegato 1) e lo schema di domanda di concessione del contributo (Allegato A), lo schema di dichiarazione sostitutiva (Allegato B) rettificati così come innanzi;
- stabilire che lo schema Formulario del progetto (Allegato C), lo schema di Protocollo di Intesa per la disciplina dei rapporti tra l'azienda titolare dell'emittente televisiva e l'ENS – Ente Nazionale Sordi – Delegazione Puglia per la realizzazione delle attività di cui al presente Avviso Pubblico (Allegato D);lo Schema di Convenzione tra Emittente televisiva e Regione Puglia- Assessorato al Welfare (Allegato E); le Linee Guida per la rendicontazione (Allegato F), tutti approvati con A.D. n. 1334 del 18/07/2023, restano invariati;
- stabilire, per l'effetto, che la presentazione delle domande per l'accesso al contributo finanziario potrà essere effettuata entro e non oltre il trentesimo giorno successivo alla pubblicazione dell'Avviso Pubblico, così come rettificato con il presente atto, sul Bollettino Ufficiale della Regione Puglia; farà fede la data di invio della domanda esclusivamente a mezzo PEC.

VERIFICA AI SENSI DEL REGOLAMENTO UE N. 679/2016
E DEL D. LGS. N. 196/2003 COME MODIFICATO DAL D. LGS. N. 101/2018 -
GARANZIE DI RISERVATEZZA

La pubblicazione dell'atto all'albo, salve le garanzie previste dalla legge n. 241/1990 in tema di accesso ai documenti amministrativi, avviene nel rispetto della tutela alla riservatezza dei cittadini, secondo quanto disposto dal D.lgs. n. 196/2003 in materia di protezione dei dati personali, come integrato e modificato dal D.lgs. 10 agosto 2018, n. 101, recante "Disposizioni per l'adeguamento della normativa nazionale alle disposizioni del regolamento (UE) 2016/679 del Parlamento Europeo e del Consiglio del 27 aprile 2016 relativo alla protezione delle persone fisiche con riguardo al trattamento dei dati personali, nonché alla libera circolazione di tali dati e che abroga la direttiva 95/46/CE (regolamento generale sulla protezione dei dati)".
Ai fini della pubblicità legale, l'atto destinato alla pubblicazione è redatto in modo da evitare la diffusione di dati personali identificativi non necessari sia "comuni" che "sensibili" e/o giudiziari; qualora tali dati fossero indispensabili per l'adozione dell'atto, essi sono trasferiti in documenti separati, esplicitamente richiamati.

Valutazione di impatto di genere
Il presente provvedimento è stato sottoposto Valutazione di Impatto di Genere ai sensi della D.G.R. n. 302 del 07.03.2022,) con A.D. n. 1334 del 18/07/2023. L'Impatto di Genere stimato è o diretto x indiretto o neutro

ADEMPIMENTI CONTABILI AI SENSI DEL D.LGS. N. 118/2011 E S.M.I.

Il presente provvedimento non comporta implicazioni, dirette e/o indirette, di natura economico/finanziaria e/o patrimoniale e dalla stessa non deriva alcun onere a carico del bilancio regionale.
Tutto ciò premesso e considerato:

LA DIRIGENTE DI SEZIONE

- sulla base delle risultanze istruttorie di cui innanzi;
- viste le attestazioni in calce al presente provvedimento;

- ritenuto di dover provvedere in merito;
- rilevata l'insussistenza di situazioni, anche potenziali, di conflitto di interessi ai sensi dell'art. 6 bis della L. 241/1990 e ss.mm.ii., dell'art. 7 del D.P.R. n. 62/2013. e dell'art 7 del Codice di comportamento dei dipendenti della Regione Puglia;

DETERMINA

Di prendere atto di quanto espresso in narrativa, che costituisce parte integrante e sostanziale del presente atto e che qui si intende integralmente riportato.

Di **modificare** l'Avviso Pubblico approvato con A.D. n. 1334 del 18/07/2023, con riferimento al requisito di ammissione di cui all'art. 3 comma 6 lett. i) sostituendo "aver espletato nell'arco del quinquennio antecedente alla data di pubblicazione del presente Avviso, attività per favorire l'accessibilità alla programmazione televisiva alle persone sorde, che nel complesso sia pari almeno a n. 365 giorni" con "aver espletato nell'arco del quinquennio antecedente alla data di pubblicazione del presente Avviso, attività per favorire l'accessibilità alla programmazione televisiva alle persone sorde".

Di **modificare** l'Avviso Pubblico approvato con A.D. n. 1334 del 18/07/2023, con riferimento al requisito di ammissione di cui all'art. 3 comma 6 lett. h), eliminando la parola "Auditel" nel primo capoverso.

Di **modificare**, di conseguenza:

- l'art. 4 comma 3 dell'Avviso approvato con A.D. n. 1334 del 18/07/2023 , inerente la documentazione da produrre in sede presentazione della domanda di ammissione al contributo, sostituendo il periodo "descrizione delle attività espletate nel quinquennio antecedente alla data di pubblicazione del presente Avviso, attività per favorire l'accessibilità alla programmazione televisiva alle persone sorde, che nel complesso sia pari almeno a n. 365 giorni;" con il periodo "descrizione delle attività espletate nel quinquennio antecedente alla data di pubblicazione del presente Avviso per favorire l'accessibilità alla programmazione televisiva alle persone sorde;
- lo schema di domanda di concessione del contributo approvato A.D. n. 1334 del 18/07/2023 (Allegato A),a pag. 2 lett. f) sostituendo il periodo "descrizione delle attività espletate nel quinquennio antecedente alla data di pubblicazione del presente Avviso, attività per favorire l'accessibilità alla programmazione televisiva alle persone sorde, che nel complesso sia pari almeno a n. 365 giorni;" con il periodo "descrizione delle attività espletate nel quinquennio antecedente alla data di pubblicazione del presente Avviso, per favorire l'accessibilità alla programmazione televisiva alle persone sorde;
- Lo schema di dichiarazione sostitutiva resa ai sensi dell'art. 46 e 47 del D.P.R. 445/2000 (Allegato B), eliminando alla lett. i, pag. 2, la parola "Auditel".

Di **approvare** l'Avviso Pubblico (Allegato 1) e lo schema di domanda di concessione del contributo (Allegato A), lo schema di dichiarazione sostitutiva resa ai sensi dell'art. 46 e 47 del D.P.R. 445/2000 (Allegato B), rettificati così come innanzi.

Di **stabilire** che lo schema Formulario del progetto (Allegato C), lo schema di Protocollo di Intesa per la disciplina dei rapporti tra l'azienda titolare dell'emittente televisiva e l'ENS – Ente Nazionale Sordi – Delegazione Puglia per la realizzazione delle attività di cui al presente Avviso Pubblico (Allegato D);lo Schema di Convenzione tra Emittente televisiva e Regione Puglia- Assessorato al Welfare (Allegato E); le Linee Guida per la rendicontazione (Allegato F), tutti approvati con A.D. n. 1334 del 18/07/2023, restano invariati.

Di **stabilire,** per l'effetto, che la presentazione delle domande per l'accesso al contributo finanziario potrà essere effettuata entro e non oltre il trentesimo giorno successivo alla pubblicazione dell'Avviso Pubblico, così come rettificato con il presente atto, sul Bollettino Ufficiale della Regione Puglia; farà fede la data di invio della domanda esclusivamente a mezzo PEC.

Di **rinviare** a successivi provvedimenti della Sezione Benessere Sociale, Innovazione e Sussidiarietà

approvazione degli esiti dell'istruttoria e della graduatoria finale dei progetti presentati e ammessi a finanziamento, e l'adozione degli atti di impegno contabile.
Di **disporre** la tempestiva pubblicazione del presente provvedimento sul Bollettino Ufficiale della Regione Puglia.
Di **precisare** che il presente provvedimento

- è adottato interamente in formato digitale, si compone di n.35 facciate, inlcuso gli allegati, e sarà conservato, ai sensi delle Linee Guida del Segretario generale della Giunta Regionale e del Segretario Generale del Presidente, prot. n. AOO_022/652 del 31/03/2020, sui sistemi informatici regionali CIFRA, Sistema Puglia e Diogene;
- viene redatto in forma integrale;
- non comporta adempimenti di natura contabile e diventa, pertanto, immediatamente esecutivo a seguito della sottoscrizione da parte della Dirigente responsabile;
- viene trasmesso telematicamente alla Sezione Bilancio e Ragioneria per gli adempimenti di propria competenza;
- viene pubblicato all'Albo telematico delle determinazioni del Dipartimento del Welfare sul portale "sistema.puglia.it" per 10 giorni lavorativi e poi archiviato nel sistema informativo di gestione documentale della Regione Puglia, ai sensi dell'art. 20, comma 3 del DPGR n. 22/2021;
- viene pubblicato sul sito istituzionale della Regione Puglia www.regione.puglia.it, Sezione "Amministrazione trasparente", Sottosezione "Provvedimenti dei dirigenti amministrativi";
- viene pubblicato, ai sensi degli articoli 26 e 27 del D. Lgs. n. 33/2013, nella sezione "Amministrazione Trasparente", sottosezione di I livello "Sovvenzioni, contributi, sussidi, vantaggi economici", sottosezione di II° livello "Atti di concessione" del sito www.regione.puglia.it;
- viene trasmesso in formato digitale alla Segreteria della Giunta Regionale;
- viene trasmesso all'Assessorato al Welfare.

Il presente Provvedimento è direttamente esecutivo.

Firmato digitalmente da:

Il Funzionario Istruttore
Elisa Osella

Il Dirigente della Sezione Benessere Sociale, Innovazione e Sussidiarietà
Laura Liddo

REGIONE PUGLIA

DIPARTIMENTO WELFARE

SEZIONE BENESSERE SOCIALE, INNOVAZIONE E SUSSIDIARIETA'

ALLEGATO 1
AVVISO PUBBLICO

PER LA CONCESSIONE DI CONTRIBUTI FINANZIARI AD EMITTENTI TELEVISIVE PER LA PROMOZIONE NEI TELEGIORNALI DELLA LINGUA DEI SEGNI ITALIANA (LIS) E DELLA SOTTOTITOLATURA DEI TESTI AUDIO SIA PER PERSONE SORDE O IPOUDENTI CHE PER PERSONE IPOVEDENTI

Il presente allegato si compone di n. 18 (diciotto) pagg., inclusa la presente copertina

REGIONE PUGLIA

DIPARTIMENTO WELFARE

SEZIONE BENESSERE SOCIALE, INNOVAZIONE E SUSSIDIARIETA'

Art. 1
Obiettivi

1. Il presente Avviso pubblico attua quanto disposto dall'art. 42 della l. r. n. 31 dicembre 2010, n. 19 così come disciplinato dal Regolamento Regionale n. 21 del 20 agosto 2012, come modificato con D.G.R. n. 1859 del 12/12/2022, ed ha come obiettivo il favorire la maggiore fruibilità delle programmazioni televisive a scopo informativo delle emittenti locali per le persone sorde.
2. La Regione Puglia persegue tale finalità mediante la concessione di contributi economici destinati alle emittenti televisive locali per la promozione della lingua dei segni italiana (LIS) nei telegiornali, mediante l'impiego di professionisti interpreti LIS, in applicazione dell'art. 42 della l.r. n. 31 dicembre 2010, n. 19, nonché mediante adeguata sottotitolatura dei testi audio sia per persone sorde o ipoudenti che per persone ipovedenti.

Art. 2
Attività ammissibili a finanziamento

1. Le iniziative finanziabili riguardano il completamento della produzione di programmi di informazione e approfondimento, a carattere giornalistico, su temi di attualità, quali telegiornali, rubriche giornalistiche, informazione su eventi culturali, musicali e sportivi, con servizi di traduzione LIS e adeguata sotto titolatura dei testi audio, adeguata sia per persone sorde o ipoudenti che per persone ipovedenti, per un importo complessivo massimo sovvenzionabile per ciascun progetto di € 200.000,00.
2. I contributi regionali possono finanziare esclusivamente l'impiego di professionisti interpreti LIS che, esercitando in forma non organizzata ai sensi della Legge 14 gennaio 2013 n. 4, siano in possesso alternativamente dei seguenti requisiti:
   a) titolo universitario di cui all'articolo 2 del decreto del Presidente del Consiglio dei ministri 10 gennaio 2022 (Disposizioni in materia di professioni di interprete in lingua dei segni italiana e lingua dei segni italiana tattile);
   b) attestazione rilasciata dalle associazioni professionali iscritte al MISE ai sensi degli articoli 7 e 8 della legge 14 gennaio 2013, n. 4;
   c) certificazione di conformità alla normativa tecnica UNI applicabile ai sensi dell'art. 9 della l. n. 4/2023;
   d) un attestato in 'Tecniche di traduzione e interpretazione' o di 'Interprete di lingua dei segni italiana (LIS)' rilasciato da enti, associazioni, cooperative con certificazione UNI ISO che abbiano garantito requisiti di qualità della formazione su tutto il territorio italiano e che abbiano operato negli ultimi cinque anni in modo continuativo nel campo della formazione specifica per il conseguimento del predetto attestato.

3. Non è ammissibile la spesa per la produzione dei programmi di informazione né per le attività giornalistiche e redazionali, che non siano strettamente connesse all'adattamento dei testi per la traduzione LIS e la sotto titolatura.

Art. 3
Soggetti beneficiari e requisiti di ammissibilità

1. Beneficiari dei contributi finanziari previsti dal presente Avviso sono le emittenti televisive locali che producono trasmissioni televisive di informazione, riconducibili al format di "telegiornale", impiegando tra l'altro la sotto titolatura dei testi audio e professionisti qualificati come interpreti LIS, in possesso di qualifiche e requisiti professionali di cui all'art. 4 co. 2 del Regolamento regionale n. 21 del 20 agosto 2012 come modificato con D.G.R. n. 1859 del 12 dicembre 2022.

2. Ai fini del presente Avviso pubblico, e a seguito della completa digitalizzazione su tutto il territorio nazionale, si intende quale emittente televisiva locale ogni "Operatore di rete in ambito locale titolare di autorizzazione per fornitore di servizi di media audiovisivi", come comprovato dal provvedimento di assegnazione della frequenza e dal provvedimento di autorizzazione per la fornitura di servizi di media, con relativo numero LCN, del Ministero dello Sviluppo Economico – Dipartimento delle Comunicazioni. Alla luce delle evoluzioni intervenute, devono tuttavia essere ricomprese anche le emittenti comunque titolari di autorizzazione MISE come Fornitore di Servizi di Media Audiovisivi (FSMA) che pur non avendo più la qualifica di operatori di rete, continuano a svolgere la loro attività su frequenze prese in affitto da operatori di rete.

3. Sono soggetti ammissibili ai fini del presente Avviso le emittenti televisive che assicurino una copertura televisiva alle proprie trasmissioni almeno provinciale e che abbiano sede legale sul territorio pugliese alla data di approvazione del presente Avviso pubblico. Ciascuna emittente televisiva può formulare una sola istanza di ammissione a contributo. Nel caso in cui più emittenti televisive siano di titolarità di una medesima impresa di comunicazioni, questa può presentare fino a un massimo di n. 2 (due) istanze distinte, di cui almeno una riferita a emittente televisiva specialistica per l'area dell'informazione, e in ogni caso con proposte progettuali distinte.

4. Le emittenti televisive devono, inoltre, attestare con apposita dichiarazione sostitutiva:

a) Di essere iscritte al Registro Pubblico Operatori di Comunicazione (ROC);

b) di essere in regola con le norme in materia di lavoro delle persone disabili (l. n. 68/1999);

c) di non aver commesso violazioni gravi, definitivamente accertate, ai sensi dell'art. 95 comma 6 del d.lgs. 36/2023, rispetto agli obblighi relativi al pagamento delle imposte e tasse o dei contributi previdenziali, secondo la legislazione vigente;

d) di non essere in stato di fallimento, liquidazione coatta, concordato preventivo e che non sia in corso nei suoi confronti un procedimento per la dichiarazione di una di tali situazioni;

e) che non sussistono, in capo ai soggetti di cui all'art. 95 comma 3 del d.lgs. 36/2023, condanne penali, provvedimenti che riguardano l'applicazione di misure di prevenzione, di decisioni civili e di provvedimenti amministrativi iscritti nel casellario giudiziale ai sensi della vigente normativa che comportano l'incapacità a contrarre con la pubblica amministrazione;

f) che non sussistono, con riferimento ai soggetti indicati all'art. 95 comma 3 del d.lgs. 36/2023, cause di decadenza, di sospensione o di divieto previste dall'articolo 67 del decreto legislativo 6 settembre 2011, n. 159 o di un tentativo di infiltrazione mafiosa di cui all'articolo 84, comma 4, del medesimo decreto., fermo restando quanto previsto dagli articoli 88, comma 4-bis, e 92, commi 2 e 3, del decreto legislativo 6 settembre 2011, n. 159, con 6 riferimento rispettivamente alle comunicazioni antimafia e alle informazioni antimafia. Resta fermo altresì quanto previsto dall'articolo 34-bis, commi 6 e 7, del decreto legislativo 6 settembre 2011, n. 159 -bis, commi 6 e 7, del decreto legislativo settembre 2011, n. 159.

5. I requisiti sopra indicati sono condizione per la partecipazione al presente Avviso e dovranno essere mantenuti per tutto il periodo di realizzazione dell'attività, pena la decadenza dall'ammissione al contributo.

6. Per ciascuna emittente televisiva il soggetto proponente l'istanza di ammissione a finanziamento deve indicare, a pena di esclusione, le seguenti informazioni attestanti il possesso dei requisiti di partecipazione al presente Avviso:

   a) ragione sociale dell'azienda e sede legale;

   b) il numero di codice fiscale e di partita I.V.A. del richiedente;

   c) denominazione emittente televisiva e sede/i operativa/e;

   d) il possesso e gli estremi del provvedimento ministeriale di assegnazione della frequenza;

   e) gli estremi del provvedimento ministeriale di autorizzazione per la fornitura di servizi di media audiovisivi in ambito locale, con relativo numero LCN;

   f) il canale di trasmissione digitale;

   g) la composizione dell'organico complessivo nel 2022 per la singola emittente televisiva per la quale si chiede il contributo (numero dipendenti, classificazione per profili tecnici e amministrativi, distinta per genere) e della redazione giornalistica;

   h) la estensione del bacino di utenza/ascolto, con l'indicazione dell'ascolto medio per minuto e degli indicatori di ascolto medio riferiti all'anno 2022, con dichiarazione sostitutiva ovvero idonea attestazione rilasciata dal CORECOM; i dati relativi agli ascolti delle emittenti televisive, per i periodi di

riferimento richiesti, sono oggetto di dichiarazione sostitutiva da parte del legale rappresentante del soggetto proponente e titolare dell'emittente televisiva e devono essere supportati da indagini qualificate (es.: AUDITEL, altre indagini riconosciute dall'Autorità per le Garanzie nelle Comunicazioni, nell'ambito delle competenze di cui all'art. 1 comma 6, lett. b) sub 11) della L. 31 luglio 1997, n. 249 s.m.i.), da citare esplicitamente. In caso di assenza di altre indagini riconosciute da AGCOM da cui attingere i dati relativi alla estensione del bacino di utenza/ascolto, con l'indicazione dell'ascolto medio per minuto e degli indicatori di ascolto medio, i soggetti proponenti in possesso di tutti gli altri requisiti di ammissibilità possono avvalersi di autocertificazione dei medesimi dati;

i) aver espletato nell'arco del quinquennio antecedente alla data di pubblicazione del presente Avviso, attività per favorire l'accessibilità alla programmazione televisiva alle persone sorde;

Art. 4
Modalità di presentazione della domanda

1. Ove ricorrano i requisiti di cui all'art. 3, le aziende titolari delle emittenti televisive interessate presentano istanza di accesso ai contributi finanziari regionali di cui al presente Avviso entro 30 (trenta) giorni dalla data di pubblicazione dello stesso sul Bollettino Ufficiale della Regione Puglia. Farà fede la data di invio della PEC.
2. L'istanza deve essere presentata, a pena di esclusione, a mezzo PEC da inviare al seguente indirizzo PEC: terzosettore.regionepuglia@pec.rupar.puglia.it , indicando in oggetto la seguente dicitura "*Reg. R. n. 21/2012 – Domanda contributi emittenti televisive per LIS (2023-2025)*". La presentazione di istanze consegnate con modalità diverse da quella indicata, o inviate oltre i termini di cui al comma precedente, determinerà l'esclusione dalla procedura di cui al presente avviso.
3. L'istanza dovrà essere formulata, a pena di esclusione, utilizzando il format di domanda di cui all'Allegato A al presente Avviso pubblico, e dovrà essere corredata dalla seguente documentazione:
   a) dichiarazione sostitutiva resa ai sensi degli artt. 46 e 47 del DPR n. 445/2000 a firma del legale rappresentante, attestante il possesso di tutti i requisiti di ammissibilità di cui all'art. 3; (Allegato B)
   b) formulario di progetto (Allegato C) che illustri il piano di attività di durata almeno biennale, e comunque idoneo a garantire lo svolgimento e la continuatività dell'attività sino al 31.12.2025, con relazione sulla programmazione televisiva a carattere informativo dell'emittente richiedente, la specificazione di contenuti, finalità di comunicazione, la durata del progetto, eventuale serialità, modalità di inserimento nel palinsesto (periodicità, frequenza, durata) e il quadro economico del progetto (max 15 cartelle);

c) copia del protocollo di intesa sottoscritto tra l'azienda titolare dell'emittente televisiva e l'ENS – Ente Nazionale Sordi – Delegazione Puglia per la realizzazione del monitoraggio delle attività oggetto di progettazione (Allegato D);

d) curriculum professionale dei professionisti coinvolti per il servizio di interpretariato LIS;

e) descrizione dettagliata dei software applicativi impiegati per la sotto titolatura qualificata dei testi audio;

f) descrizione delle attività espletate nel quinquennio antecedente alla data di pubblicazione del presente Avviso, per favorire l'accessibilità alla programmazione televisiva alle persone sorde;

g) informativa ai sensi dell'art. 14 del GDPR, allegata al presente Avviso, sottoscritta per presa visione;

h) estremi identificativi del conto corrente bancario/postale dedicato nel quale transiteranno tutti i movimenti finanziari relativi alla gestione delle attività previste nel progetto, delle generalità e del codice fiscale delle persone delegate ad operare su di esso.

4. L'istanza di ammissione al contributo e tutta la documentazione menzionata al precedente comma deve essere firmata digitalmente dal legale rappresentante, ovvero in forma olografa con allegata copia fotostatica non autenticata di un documento di identità del sottoscrittore in corso di validità
5. In presenza di vizi documentali non sostanziali e relativi ai requisiti soggettivi dei partecipanti e non alla fase progettuale, la Regione si riserva la facoltà di richiedere chiarimenti e/o integrazioni.

Art. 5
Motivi di esclusione

1. L'istanza di accesso ai contributi finanziari regionali è oggetto di esclusione se:
   - presentata da soggetto non ammissibile ai sensi dell'art. 3 del presente Avviso;
   - pervenuta oltre la scadenza fissata;
   - pervenuta in forme diverse da quelle indicate all'art. 4 del presente Avviso;
   - priva della documentazione richiesta all'art. 4 del presente Avviso, fatta salva l'integrazione documentale di cui all'art. 4 comma 5.

Art. 6
Dotazione finanziaria

1. Le risorse disponibili per il presente Avviso ammontano complessivamente ad Euro 900.000,00 e danno copertura a un piano di attività valevole fino al

31/12/2025. Le risorse disponibili per il presente Avviso sono programmate a valere sul bilancio regionale come di seguito indicato:

Capitolo	Esercizio 2023	Esercizio 2024	Esercizio 2025
U1202000	€ 100.000,00	€ 100.000,00	€ 100.000,00
U1202012	€ 260.000,00	€ 260.000,00	€ 80.000,00
TOTALE	**€ 360.000,00**	**€ 360.000,00**	**€ 180.000,00**

2. L'ammontare dei contributi finanziari concessi, nel limite massimo di € 200.000,00 richiedibile da ciascun emittente, è determinato sulla base della valutazione conseguita da ciascuna proposta progettuale, sulla base dei criteri di valutazione di cui al successivo art. 8 del presente Avviso.

Art. 7
Durata del finanziamento

1. Il contributo concesso dalla Regione Puglia ai sensi del presente Avviso Pubblico, finanzia progettualità valevoli fino al 31/12/2025, con effetto a partire dalla data di avvio dell'attività e per un periodo minimo di due anni.
2. Il contributo concesso, determinato ai sensi del successivo art. 10, è fisso e invariabile per tutta la durata dell'attività oggetto di finanziamento.

Art. 8
Classificazione delle spese e ripartizione del Quadro Economico

1. Ai fini del riconoscimento del contributo finanziario regionale per la realizzazione del progetto di attività presentato con l'istanza di ammissione, sono da considerare ammissibili:
   - Spese sostenute nel periodo di durata della convenzione per il completamento della produzione di programmi di informazione e approfondimento, a carattere giornalistico, su temi di attualità, quali telegiornali, rubriche giornalistiche, informazione su eventi culturali, musicali e sportivi, con servizi di traduzione LIS e adeguata sotto titolatura dei testi audio, con l'impiego esclusivo di professionisti interpreti LIS.;

Sono da considerare inammissibili:

- i costi relativi a voci di spesa non fiscalmente documentate e quelli relativi ad "imprevisti" o a "varie" o a voci equivalenti;
- spese prive della dimostrazione dell'avvenuto pagamento;

- spese riconducibili a documenti giustificativi intestati a soggetti diversi dal beneficiario del contributo;
- le spese sostenute in contanti (per importi superiori a € 250,00).

2. Ripartizione delle voci di spesa all'interno del Quadro Economico:

a) spese per personale dipendente, per collaborazioni e per acquisizione di servizi strettamente inerenti alla progettazione delle attività di traduzione e di sotto titolatura, nonché per l'adeguamento della programmazione dei servizi informativi dedicati alla popolazione target, nella misura massima del 30% del costo totale del Progetto.

Nell'ambito del suddetto limite sono ammissibili:

- le spese per il personale dipendente in forza presso i soggetti attuatori, eventualmente coinvolto nelle attività di progetto, da rapportarsi all'effettivo numero di ore/giornate d'impiego nell'ambito del progetto;
- le spese per personale esterno (la cui collaborazione o prestazione sia regolamentata da specifica lettera d'incarico o contratto di collaborazione professionale sottoscritto dalle parti interessate, in cui vengano chiaramente indicate le specifiche attività conferite, la relativa durata e i compensi per singola attività) nei limiti del seguente massimale di costo: € 50,00/ora, al lordo di Irpef, al netto di IVA e della quota contributo previdenziale obbligatoriamente a carico del committente e comprensivo del forfait rimborso spese viaggio per raggiungere il luogo di servizio. In ogni caso la spesa non può essere superiore a € 250,00/giornata;
- le ritenute d'acconto per le prestazioni occasionali o professionali e gli oneri previdenziali e assistenziali a carico del beneficiario non compresi in busta paga (da giustificare a mezzo del modello F24).

b) spese per personale dipendente ovvero per collaborazioni, volte ad assicurare l'attività di traduzione LIS a cura di interpreti LIS come definiti all'art. 4 comma 2 del Regolamento, (ivi comprese spese per oneri previdenziali e fiscali e rimborsi spese di viaggio già calcolate all'interno della tariffa oraria) nella misura minima del 50% del costo totale del Progetto;

Appartengono a questa macrovoce tutte le spese sostenute per la retribuzione di risorse umane, interne ed esterne all'organizzazione beneficiaria, adeguatamente contrattualizzate da parte del beneficiario per le prestazioni volte ad assicurare l'attività di traduzione LIS, nelle medesime modalità e limiti di ammissibilità/inammissibilità previsti per la macrovoce a).

c) *spese per implementare software e soluzioni tecniche per assicurare i sottotitoli a materiale video/audio a corredo della trasmissione di informazione (consulenze specialistiche, acquisto software, collaudo, ecc..), in favore di utenti ipovedenti e di persone sorde oraliste).*

Il beneficiario è tenuto al mantenimento nel proprio patrimonio dei beni durevoli acquistati con il contributo regionale per almeno 5 anni. L'IVA può costituire una spesa ammissibile (da rendicontare unitamente alla spesa corrispondente) solo se è realmente e definitivamente sostenuta dall'organizzazione. Se il soggetto giuridico, alla luce della propria posizione fiscale, è formalmente in grado di recuperare l'IVA, non potrà in nessun caso presentarla a rendicontazione.

d) spese generali

Rientrano le seguenti spese:

- spese affrontate con riferimento alle polizze fideiussorie eventualmente stipulate laddove il beneficiario opti per l'erogazione anticipata del 40%+40% del contributo;
- spese sostenute a fini promozionali, a titolo esemplificativo: servizi di comunicazione promozione delle attività progettuali, servizi di stampa e tipografia, organizzazione di eventi ecc.
- altre spese direttamente connesse al servizio, da valutare caso per caso.

Non sono ammissibili le spese di funzionamento in generale, non connesse direttamente e univocamente alla realizzazione del progetto.

Art. 9
Determinazione del contributo

1. Per la determinazione della misura del contributo da concedere a ciascun beneficiario viene assegnato un punteggio prendendo in considerazione:
   a) gli indici di ascolto medio di ciascuna emittente televisiva, con riferimento al dato Auditel TV (ovvero altra indagine, ai sensi di quanto specificato all'art. 3 comma 7 lett. h del presente Avviso): media dei contatti netti mensili 2022;
   b) la periodicità del telegiornale/altro format di informazione dotato di traduzione LIS;
   c) la frequenza giornaliera della trasmissione del format;
   d) la durata del telegiornale/altro format di informazione trasmesso;
   e) la fascia oraria di programmazione;
   f) i contenuti e le attività programmate;
   g) i profili professionali delle risorse umane impiegate;
   h) la capacità di programmazione multicanale.
2. Ciascuna istanza di ammissione a finanziamento corredata da proposta progettuale è oggetto di istruttoria, in base ai requisiti di ammissibilità di cui al presente Avviso, e di valutazione sulla base dei seguenti criteri di valutazione per l'attribuzione del relativo punteggio fino a un massimo di 100 p.:

Bacino d'utenza			**Punti**
			Max. 20

REGIONE PUGLIA

DIPARTIMENTO WELFARE

SEZIONE BENESSERE SOCIALE, INNOVAZIONE E SUSSIDIARIETA'

a) l'estensione del bacino di utenza in termini di media dei contatti netti mensili 2022		> a 700.000	**20**
		da 300.001 a 700.000	**15**
		da 80.001 a 300.000	**10**
		da 40.001 a 80.000	**5**
		da 20.001 a 40.000	**2**
		fino a 20.000	**1**
		in presenza di dati non confrontabili	**0**

Periodicità			**Punti**
b) la periodicità del telegiornale/altro format di informazione dotato di traduzione LIS: cadenza settimanale e/o giornaliera			**Max. 10**
		per periodicità di 7 giorni a settimana	**10**
		per periodicità di 6 giorni a settimana	**5**
		per periodicità di 3-5 giorni a settimana	**2**
		per periodicità fino a 2 giorni a settimana	**0**

Edizioni			**Punti**
c) la frequenza giornaliera: numero edizioni per giorno, con esclusione delle repliche della medesima produzione			**Max. 10**
		più di 3 per giorno	**10**
		3 per giorno	**6**
		2 per giorno	**4**
		1 per giorno	**2**

Durata cumulativa			**Punti**
d) la durata cumulata giornaliera dei telegiornali / altro format di informazione trasmessi (in min.)			**Max. 10**
		oltre 30 minuti	**10**
		fino a 30 minuti	**8**
		fino a 15 minuti	**5**
		fino a 10 minuti	**3**
		0-5 minuti	**2**

Fascia oraria			**Punti**
e) la fascia oraria di programmazione			**Max. 10**
		per fascia mattutina (dalle ore 06:00 alle ore 12:00), prandiale/pomeridiana (dalle ore 12:01 alle ore 18:00) e serale (dalle 18:01 alle 00.30)	**10**

		per fascia prandiale/pomeridiana (dalle ore 12:01 alle ore 18:00) e serale (dalle 18:01 alle 00.30	**7**
		per fascia mattutina (dalle ore 06:00 alle ore 12:00)	**3**

Valutazione			**Punti**
f) i contenuti e le attività programmate		il punteggio sarà attribuito in base alla valutazione qualitativa delle attività programmate e della articolazione delle stesse e corrisponde alla media matematica del punteggio attribuito da ciascun componente del Gruppo di Lavoro, costituito ai sensi dell'art. 10	**Max. 20**
- presenza nella programmazione di contenuti dedicati ai temi dell'inclusione sociale attiva e dell'innovazione sociale			**Max. 5**
		Ottimo	**5**
		Discreto	**4**
		Sufficiente	**3**
		Mediocre	**2**
		Insufficiente	**1**
- qualità della programmazione:			**Max. 15**
		Ottimo	**15**
		Avanzato	**13-14**
		Buono	**11-12**
		Discreto	**9-11**
		Sufficiente	**7-8**
		Mediocre	**5-6**
		Insufficiente	**1-5**

Valutazione			**Punti**
g) i profili professionali delle risorse umane impiegate			**Max. 15**
		n. 2,5 punti per ciascun interprete impiegato nell'attività	**Max. 10**
		n. 1 punto per ciascuna unità di personale con altro ruolo impiegato nell'attività	**Max. 2**

		n.0,5 punto per ogni donna impiegata nell'attività	**Max. 3**
Programmazione			**Punti**
h) programmazione multicanale			**Max. 5**
		programmazione su piattaforma digitale, streaming e piattaforma on-demand	**5**
		programmazione su piattaforma digitale e streaming	**4**
		programmazione solo su piattaforma digitale	**2**

3. Sono considerate ammissibili le candidature di emittenti televisive i cui progetti abbiano conseguito almeno 70 punti su 100, secondo la griglia di valutazione di cui al comma 2.
4. Tutti gli elementi progettuali elencati al comma 2 del presente articolo - fatta eccezione per il bacino d'utenza di cui alla lettera a) - in quanto oggetto di valutazione del Gruppo di lavoro ai fini del calcolo del contributo da concedere, devono essere mantenuti per tutto il periodo di realizzazione dell'attività e dimostrati in fase di rendicontazione, pena la decadenza dal contributo stesso.

Art. 10
Determinazione dell'ammontare del finanziamento

1. Il contributo da riconoscersi ai progetti considerati ammissibili è calcolato suddividendo i fondi disponibili, così come descritti all'art. 6 del presente avviso, per il totale dei punteggi attribuiti ai progetti considerati ammissibili e moltiplicando l'importo così ottenuto per il punteggio attribuito ad ogni singolo beneficiario, fermo restando l'importo massimo di € 200.000,00.
2. Per la valutazione dei progetti proposti sarà costituito apposito gruppo di lavoro in seno all'Assessorato al Welfare, composto da n. 3 funzionari incardinati presso i Servizi che afferiscono allo stesso Assessorato, nonché da un componente designato dall'ENS regionale per la valutazione degli specifici contenuti tecnico-professionali delle elaborazioni progettuali.

Art. 11
Concessione ed erogazione del contributo

1. La concessione del contributo regionale, previa approvazione della graduatoria finale delle candidature pervenute in risposta al presente Avviso pubblico, è formalizzata mediante sottoscrizione di apposito disciplinare tra la Regione Puglia e ciascuno dei soggetti beneficiari.

2. Il contributo potrà essere erogato secondo le seguenti modalità su richiesta del soggetto ammesso:
   a) in via anticipata fino al 40 per cento del contributo concesso, presentazione di apposita polizza fidejussoria, costituita secondo le prescrizioni specificate al comma 3 a garanzia dell'anticipo percepito;
   b) dell'ulteriore 40% dopo aver rendicontato le spese sino a concorrenza dell'anticipo percepito e dietro presentazione di nuova polizza fidejussoria a garanzia del secondo anticipo e del saldo a rendicontazione finale del costo totale del progetto;
   c) a saldo dopo l'erogazione dell'intera attività, laddove il soggetto proponente opti per la non attivazione di apposita polizza fidejussoria.
3. Le polizze fidejussorie di cui al comma 2 lett. a), devono essere costituite a garanzia dell'anticipo percepito e dell'ulteriore erogazione richiesta, pari, in ambedue i casi, alla quota del 40% del contributo regionale concesso.

La fideiussione, presentata contestualmente alla richiesta di anticipo, dovrà:

- essere obbligatoriamente rilasciata da:
  a. istituti bancari;
  b. intermediari finanziari non bancari iscritti nell'Albo unico di cui all'articolo 106 del Testo Unico delle leggi in materia bancaria e creditizia (D.lgs 385/1993) consultabile sul sito della Banca d'Italia (www.bancaditalia.it);
  c. compagnie di assicurazione autorizzate dall'IVASS all'esercizio nel ramo cauzione, di cui all'albo consultabile sul sito istituzionale dello stesso istituto (www.ivass.it);
- contenere la clausola della rinuncia alla preventiva escussione del debitore principale di cui all'articolo 1944, secondo comma, del codice civile e la clausola del pagamento a semplice richiesta scritta da parte della Regione che rilevi a carico dell'organizzazione inadempienze nella realizzazione del progetto o rilevi che alcune spese non sono giustificate correttamente sulla base della documentazione di spesa prodotta;
- contenere l'esplicita dichiarazione della permanenza della sua validità, in deroga all'articolo 1957 del codice civile, fino a 12 mesi successivi alla data di presentazione alla Regione Puglia della rendicontazione finale, e comunque fino al rilascio di apposita dichiarazione di svincolo in forma scritta da parte dell'Amministrazione regionale;
- In caso di stipula con un garante estero essere in regola con gli adempimenti e le disposizioni previste in materia di legalizzazione di documenti prodotti all'estero e presentati alle pubbliche amministrazioni (art. 33 del D.P.R. n. 445/2000). Nel caso in cui il fideiussore sia sottoposto a procedura concorsuale o comunque cessi la propria attività per qualunque causa, il beneficiario è tenuto a rinnovare la fideiussione con un altro dei soggetti sopraindicati, dandone immediata comunicazione alla Regione Puglia.

Art. 12

Obblighi dei Beneficiari

1. E' fatto obbligo ai beneficiari del contributo di:
   a) comunicare alla Regione Puglia l'avvio delle attività;
   b) eseguire l'iniziativa in conformità alle finalità previste dal presente Avviso;
   c) cofinanziare con risorse proprie l'eventuale percentuale del valore del progetto non finanziata con risorse regionali, presentando all'uopo espresso impegno in sede di domanda di ammissione al contributo;
   d) comunicare preventivamente a Regione Puglia eventuali variazioni e/o modifiche nei contenuti dell'intervento finanziato. Tali variazioni e/o modifiche devono essere preventivamente autorizzate dalla Regione, pena la decadenza del contributo concesso. Non possono essere autorizzate le variazioni e/o le modifiche incompatibili con l'intervento proposto;
   e) dare immediata comunicazione a Regione Puglia qualora intenda rinunciare all'esecuzione parziale o totale del progetto finanziato;
   f) comunicare a Regione Puglia l'avvenuta conclusione delle attività e presentare la relativa rendicontazione 30 giorni dalla conclusione;
   g) conservare a disposizione di Regione Puglia per un periodo di 5 anni dalla data di erogazione del contributo o di conclusione delle attività progettuali, se posteriore, la documentazione originale di spesa.
   h) evidenziare che il progetto è stato cofinanziato da Regione Puglia;
   i) trasmettere Informativa ex art. 13 GDPR rilasciata nei rapporti con i terzi, ai sensi di quanto previsto dall'art. 20 del presente Avviso.

Art. 13
Cause di decadenza

1. I beneficiari decadono dal contributo concesso e, se già erogato, sono tenuti alla restituzione dello stesso maggiorato degli interessi legali, calcolati dalla data di liquidazione del contributo alla data della relativa restituzione, nei casi in cui:
   a. Rinuncino in toto o in parte al contributo;
   b. abbiano sottoscritto dichiarazioni o prodotto documenti risultati non veritieri, fatta salva l'applicazione dell'art. 76 DPR. 28 dicembre 2000, n. 445 e ss.mm.ii.;
   c. l'intervento non venga avviato e/o completato nei limiti temporali previsti dalla procedura ad evidenza pubblica o da eventuali proroghe o comunque nel caso in cui la rendicontazione non venga presentata entro 30 giorni dalla conclusione delle attività;
   d. l'attività non venga avviata entro 60 giorni dalla notifica dell'atto di contributo regionale;
   e. non abbiano eseguito l'iniziativa in conformità alle finalità previste dal presente Avviso;
   f. non abbiano eseguito le attività secondo il progetto presentato in sede di richiesta di ammissione al contributo, fatto salvo quanto previsto all'art. 12, comma 1 lett. d) del presente Avviso;
   g. non abbiano comunicato preventivamente a Regione Puglia eventuali

variazioni e/o modifiche nei contenuti dell'intervento finanziato;

h. non vengano dichiarati contributi percepiti per la realizzazione del progetto da altri soggetti o enti o istituzioni pubbliche;

2. In caso di rendicontazione parziale delle spese sostenute, il contributo è rideterminato in misura pari alla somma effettivamente e regolarmente rendicontata.

Art. 14
Controlli

1. La Sezione competente dell'Assessorato al Welfare provvede a verificare, monitorare sistematicamente ed effettuare controlli circa lo svolgimento delle procedure e l'attuazione del complessivo intervento anche richiedendo produzione di documenti ed eventualmente effettuando verifiche *in loco*.
2. La Regione Puglia si riserva di assumere ogni utile iniziativa per assicurare il corretto svolgimento delle procedure.
3. In sede di controllo, nel caso di accertamento del mancato rispetto dei requisiti di accesso alla partecipazione al presente Avviso, la Regione procederà alla revoca del contributo concesso, riservandosi l'adozione di misure conseguenti al riscontro di dichiarazioni mendaci da parte dell'istante rese in violazione del DPR 445/2000.

Art. 15
Comitato di Monitoraggio

1. Per l'attuazione degli interventi di cui al Regolamento Reg. n. 21 del 20 agosto 2012 è istituito presso l'Assessorato al Welfare, con apposito atto dirigenziale del Dirigente della Sezione Inclusione Sociale Attiva e Innovazione, un comitato di monitoraggio composto da n. 2 dirigenti o loro delegati dell'Assessorato al Welfare e da n. 1 componente designato dal Presidente regionale di ENS Puglia.

Art. 16
Informazioni

1. Per informazioni si prega di fare riferimento al seguente indirizzo pec: terzosettore.regionepuglia@pec.rupar.puglia.it al fine di formulare quesiti esclusivamente in forma scritta, ricevendo risposte da parte dell'ufficio regionale competente nella medesima forma.

Art. 17
Pubblicità e Trasparenza

1. Il presente Avviso pubblico, corredato dai relativi allegati, è pubblicato sul sito web istituzionale della Regione Puglia e sul Bollettino Ufficiale Regione Puglia.

REGIONE PUGLIA

DIPARTIMENTO WELFARE

SEZIONE BENESSERE SOCIALE, INNOVAZIONE E SUSSIDIARIETA'

Art. 18
Indicazione del responsabile del procedimento ai sensi della legge n. 241/1990 e ss.mm.ii.

1. Ai sensi della Legge. n. 241/1990 e ss.mm.ii., l'unità organizzativa cui è attribuito il procedimento è: REGIONE PUGLIA - Sezione Benessere Sociale, innovazione e sussidiarietà – Servizio RUNTS, Economia Sociale, Terzo Settore Investimenti per l'Innovazione Sociale, Disabilità e Invecchiamento attivo - Via Gentile 52 – 70126 BARI.
2. Responsabile del procedimento: Dott.ssa Elisa Osella – Dipartimento Welfare e-mail: e.osella@regione.puglia.it.

Art. 19
Ricorsi

1. Per tutte le controversie che si dovessero verificare in ordine all'interpretazione, esecuzione, validità ed efficacia del presente Avviso si elegge quale foro esclusivamente competente il TAR Puglia.

Art. 20
Trattamento dei dati personali

1. In ordine ai ruoli privacy dei due soggetti interessati dalle varie attività previste dal presente Avviso, Regione Puglia ed Emittente televisiva, si configura una titolarità autonoma in capo a ciascun di essi che, nell'ambito dell'attività di rispettiva competenza, trattano i dati per finalità proprie e con mezzi propri. Alla luce di tale configurazione dei ruoli privacy, ciascun titolare è tenuto a rilasciare apposita informativa privacy e precisamente:

   - Regione Puglia: Informativa ex art. 14 GDPR, parte integrante del presente Avviso;
   - Emittente Televisiva: Informativa ex art. 13 GDPR nella quale l'emittente televisiva dovrà indicare che i dati raccolti presso terzi, correlati alla candidatura della domanda di ammissione al contributo e, in caso di ammissione, alla conseguente realizzazione delle attività progettuali, saranno trasferiti alla Regione Puglia per soli fini istituzionali connessi alla attività di attribuzione del punteggio e di rendicontazione.

REGIONE PUGLIA

DIPARTIMENTO WELFARE

SEZIONE BENESSERE SOCIALE, INNOVAZIONE E SUSSIDIARIETA'

INFORMATIVA PRIVACY ai sensi dell'art. 14 del Reg. (UE) 2016/679 (GDPR)

Finalità del trattamento: I dati personali trattati nell'ambito del procedimento in oggetto, **acquisiti da altro Titolare rappresentato dalle Emittenti Televisive che intendono presentare domanda di ammissione al contributo** finanziario finalizzato alla promozione nei telegiornali della lingua dei segni italiana (lis) e della sottotitolatura dei testi audio sia per persone sorde o ipoudenti che per persone ipovedenti, sono trattati per finalità di:

- Attribuzione del punteggio alle attività progettualità proposte, nella fase di valutazione delle domande di ammissione al contributo;
- Verifica della rendicontazione presentata dalle emittenti ammesse a finanziamento;

Base giuridica: Il trattamento dei dati per la finalità sopra descritta viene effettuato in applicazione della disciplina contenuta nelle seguenti fonti: L.R. n. 19/2021-art. 42 e Regolamento Regionale. n. 21/2021 e ss.mm.
La base giuridica è quindi è l'esercizio di un pubblico potere, di cui all'art. 6, par. 1, lett. e) del Reg. (UE) 2016/679.

Titolare del trattamento/Responsabile del Trattamento: Regione Puglia, con sede in Bari al Lungomare Nazario Sauro n. 33, nella persona del Dirigente della Sezione Inclusione Sociale Attiva in qualità di Designato al trattamento *ex* DGR 145/2019, con i seguenti dati di contatto:
mail: l.liddo@regione.puglia.it
pec: terzosettore.regionepuglia@pec.rupar.puglia.it

Responsabile della protezione dei dati: Il punto di contatto con il RPD è il seguente: rpd@regione.puglia.it.

Soggetti/Categorie di soggetti ai quali i dati possono essere comunicati o che possono venirne a conoscenza:i dati trattati saranno accessibili esclusivamente ai dipendenti della Regione Puglia autorizzati al trattamento ex art. 29 GDPR

Trasferimento in Paesi Terzi i dati personali trattati non saranno oggetto di trasferimento in Paesi terzi extraeuropei

Presenza di processi decisionali automatizzati il trattamento non comporta processi decisionali automatizzati

Modalità del trattamento: Il trattamento dei dati avviene di regola con strumenti cartacei e digitali e, segnatamente, attraverso fascicoli cartacei e archivio digitale nel rispetto dei principi di liceità, correttezza, trasparenza, esattezza, pertinenza e non eccedenza, adottando misure di sicurezza organizzative, tecniche ed informatiche adeguate.

Categoria dei dati personali oggetto del trattamento: dati personali trattati afferiscono alla categoria di dati comuni.

Conferimento dei dati: L'acquisizione dei dati ed il relativo trattamento sono obbligatori in relazione alle finalità sopra descritte. Ne consegue che l'eventuale rifiuto a fornirli potrà determinare l'impossibilità del Titolare del trattamento ad erogare il servizio richiesto.

REGIONE PUGLIA

DIPARTIMENTO WELFARE

SEZIONE BENESSERE SOCIALE, INNOVAZIONE E SUSSIDIARIETA'

Periodo di conservazione: I dati sono conservati per un periodo di 10 anni equivalente, in via analogica, al termine dell'applicazione degli obblighi di conservazione della documentazione per le finalità fiscali, tributarie o contrattuali.

Diritti degli interessati: Ai sensi degli artt. 15 e seguenti del Regolamento UE 2016/679 l'interessato può esercitare i seguenti diritti, presentando apposita istanza al Titolare del trattamento, attraverso i dati di contatto del Designato al trattamento *ex* DGR 145/2019 (Dirigente della Struttura organizzativa competente per materia) come innanzi indicato, o in alternativa contattando il Responsabile della Protezione dei dati al punto di contatto come innanzi indicato:

- Diritto d'accesso: l'interessato ha il diritto di ottenere la conferma che sia o meno in corso un trattamento di dati personali che lo riguardano e, in tal caso, di ottenere l'accesso ai dati personali e alle informazioni specificate nell'art. 15 GDPR;
- Diritto di rettifica: l'interessato ha il diritto di ottenere, senza ingiustificato ritardo, la rettifica dei dati personali inesatti che lo riguardano e l'integrazione dei dati personali incompleti, anche fornendo una dichiarazione integrativa;
- Diritto alla cancellazione: l'interessato ha il diritto di ottenere, senza ingiustificato ritardo, la cancellazione dei dati personali che lo riguardano, qualora sussistano i motivi specificati nell'art. 17 GDPR;
- Diritto di limitazione di trattamento: l'interessato ha il diritto di ottenere la limitazione del trattamento quando ricorre una delle ipotesi previste dall'art. 18 GDPR;
- Diritto alla portabilità dei dati: l'interessato ha il diritto di ricevere in un formato strutturato, di uso comune e leggibile da dispositivo automatico i dati personali che lo riguardano ed ha il diritto di trasmettere tali dati ad un altro titolare del trattamento, senza impedimenti da parte del titolare del trattamento cui li ha forniti, qualora ricorrano i presupposti previsti dall'art. 20 del GDPR;
- Diritto di opposizione: l'interessato ha il diritto di opporsi in qualsiasi momento, per motivi connessi alla sua situazione particolare, al trattamento dei dati personali che lo riguardano nei casi e con le modalità previste dall'art. 21 del GDPR.

Diritto di reclamo: Gli interessati che ritengono che il presente trattamento dei dati personali avvenga in violazione di quanto previsto dal GDPR hanno il diritto di proporre reclamo al Garante per la Protezione dei dati personali, come previsto dall'art. 77 del Regolamento UE 2016/679, al seguente recapito: Piazza Venezia, 11, c.a.p. 00187 - Roma - protocollo@gpdp.it

.

Gli interessati hanno altresì il diritto di adire le opportune sedi giudiziarie ai sensi dell'art. 79 del medesimo Regolamento.

REGIONE PUGLIA

DIPARTIMENTO WELFARE

SEZIONE BENESSERE SOCIALE, INNOVAZIONE E SUSSIDIARIETA'

Allegato A

Spett.
REGIONE PUGLIA
ASSESSORATO AL WELFARE
Sezione Inclusione sociale attiva e Innovazione
terzosettore.regionepuglia@pec.rupar.puglia.it

Domanda di concessione del contributo

Il sottoscritto .....nato a .....
il ..../..../..... C.F. ..... residente a ..... CAP ..... via .....

in qualità di legale rappresentante della società/ditta .... P.IVA ..... con sede legale a ..... CAP. ..... via .....
telefono..... fax ..... e-mail .....
e con sede operativa a:..... Prov..... CAP ..... via ..... n°..... telefono ..... fax ..... e-mail .....
PEC .....

CHIEDE:

con riferimento all'Avviso pubblico di cui all'A.D. n. _____"**PER LA CONCESSIONE DI CONTRIBUTI FINANZIARI AD EMITTENTI TELEVISIVE per la promozione nei telegiornali della lingua dei segni italiana (LIS) e della sotto titolatura dei testi audio sia per persone sorde o ipoudenti che per persone ipovedenti"**
la concessione del contributo pubblico regionale come indicato nella tabella sottostante:

Importo totale del progetto:	€	(euro	/00)
Importo dell'aiuto finanziario richiesto[1]:	€	(euro	/00)

[1] L'importo massimo che può essere richiesto da ciascun emittente è pari ad € 200.000,00, ai sensi dell'art. 2 dell'Avviso Pubblico.

REGIONE PUGLIA

DIPARTIMENTO WELFARE

SEZIONE BENESSERE SOCIALE, INNOVAZIONE E SUSSIDIARIETA'

SI IMPEGNA

a cofinanziare con risorse proprie l'eventuale percentuale del valore del progetto non finanziata con risorse regionali.

Costituisce parte integrante e sostanziale della presente istanza di concessione del contributo la seguente documentazione:

a) dichiarazione sostitutiva resa ai sensi degli artt. 46 e 47 DPR n. 445/2000 a firma del legale rappresentante, attestante il possesso dei requisiti di ammissibilità di cui all'art. 3;
b) formulario di progetto che illustri il piano di attività di durata almeno biennale, e comunque del tempo idoneo a garantire lo svolgimento e la continuatività delle attività sino al 31/12/2025, con la relazione sulla programmazione televisiva a carattere informativo dell'emittente richiedente, la specificazione di contenuti, finalità di comunicazione, la durata del progetto, eventuale serialità, modalità di inserimento nel palinsesto (periodicità, frequenza, durata) e il quadro economico del progetto (max 15 cartelle);
c) copia del protocollo di intesa tra l'azienda titolare dell'emittente televisiva e l'ENS – Ente Nazionale Sordi – Delegazione Puglia per la realizzazione del monitoraggio delle attività oggetto di progettazione;
d) curricula professionali dei professionisti coinvolti per il servizio di interpretariato LIS;
e) descrizione dettagliata dei software applicativi impiegati per la sottotitolatura qualificata dei testi audio;
f) descrizione delle attività espletate nel quinquennio antecedente alla data di pubblicazione del presente Avviso per favorire l'accessibilità alla programmazione televisiva alle persone sorde;
g) dichiarazione degli estremi identificativi del conto corrente bancario/postale dedicato nel quale transiteranno tutti i movimenti finanziari relativi alla gestione delle attività previste nel progetto, delle generalità e del codice fiscale delle persone delegate ad operare su di esso.
h) Informativa ai sensi dell'articolo 14 del Regolamento UE n. 2016/679 sottoscritta per presa visione.

Luogo e Data...../...../.....

Firma del Legale rappresentante

.....
(firma digitale)

REGIONE PUGLIA

DIPARTIMENTO WELFARE

SEZIONE BENESSERE SOCIALE, INNOVAZIONE E SUSSIDIARIETA'

Allegato B

DICHIARAZIONE SOSTITUTIVA
(artt. 46 e 47 del T.U. – D.P.R. n. 445 del 28/12/2000)

Il sottoscritto .....nato a .....
il ..../..../..... C.F. ..... residente a ..... CAP ..... via .....
in qualità di legale rappresentante della società/ditta .....
..... P.IVA ..... con sede legale a ..... CAP. ..... consapevole che in caso di mendaci dichiarazioni il Dpr 445/2000 prevede sanzioni penali e decadenza dai benefici (artt. 76 e 75) e informato/a che i dati forniti saranno utilizzati ai sensi del Reg. UE 2016/679 del 25.05.2018 (*General Data Protection Regulation*).

DICHIARA

a) la società/ditta richiedente: è iscritta nel Registro delle Imprese presso la CCIAA;
b) la società/ditta richiedente è in regola con le norme in materia di lavoro delle persone disabili (l. n. 68/1999);
c) la società/ditta richiedente non ha commesso violazioni gravi, definitivamente accertate, ai sensi dell'art. 95 comma 6 del d.lgs. 36/2023, rispetto agli obblighi relativi al pagamento delle imposte e tasse o dei contributi previdenziali, secondo la legislazione vigente;
d) la società/ditta richiedente non è in stato di fallimento, liquidazione coatta, concordato preventivo e che non sia in corso nei suoi confronti un procedimento per la dichiarazione di una di tali situazioni;
e) non sussistono, in capo ai soggetti di cui all'art. 95 comma 3 del d.lgs. 36/2023, condanne penali, provvedimenti che riguardano l'applicazione di misure di prevenzione, di decisioni civili e di provvedimenti amministrativi iscritti nel casellario giudiziale ai sensi della vigente normativa che comportano l'incapacità a contrarre con la pubblica amministrazione;
f) che non sussistono, con riferimento ai soggetti indicati all'art. 95 comma 3 del d.lgs. 36/2023, cause di decadenza, di sospensione o di divieto

previste dall'articolo 67 del decreto legislativo 6 settembre 2011, n. 159 o di un tentativo di infiltrazione mafiosa di cui all'articolo 84, comma 4, del medesimo decreto., fermo restando quanto previsto dagli articoli 88, comma 4-bis, e 92, commi 2 e 3, del decreto legislativo 6 settembre 2011, n. 159, con 6 riferimento rispettivamente alle comunicazioni antimafia e alle informazioni antimafia. Resta fermo altresì quanto previsto dall'articolo 34-bis, commi 6 e 7, del decreto legislativo 6 settembre 2011, n. 159 -bis, commi 6 e 7, del decreto legislativo settembre 2011, n. 159.

DICHIARA ALTRESI' CHE

g) la presente istanza è formulata per l'Emittente televisiva denominata_____ con sede legale in _____ Prov. (____);

h) la suddetta Emittente televisiva è in possesso del provvedimento ministeriale di assegnazione della frequenza.
Indicare gli estremi del provvedimento:_____;

i) la suddetta Emittente televisiva è in possesso del provvedimento ministeriale di autorizzazione per la fornitura di servizi di media audiovisivi in ambito locale, con relativo numero LCN
Indicare gli estremi del provvedimento:_____;

j) il canale di trasmissione digitale è_____;

k) l'emittente televisiva è iscritta al Registro Pubblico Operatori di Comunicazione (ROC): numero iscrizione_____ categoria_____;

l) L'estensione del bacino di utenza, con l'indicazione dell'ascolto medio per minuto e degli indicatori di ascolto medio (in termini di media dei contatti netti mensili) relativamente all'annualità 2022, è la seguente _____;

m) l'emittente televisiva assicura una copertura televisiva alle proprie trasmissioni almeno provinciale;

n) nell'annualità 2022 la composizione dell'organico dell'emittente era la seguente (numero dipendenti, classificazione per profili tecnici e amministrativi e della redazione giornalistica, distinta per genere) _____
_____

REGIONE PUGLIA

DIPARTIMENTO WELFARE

SEZIONE BENESSERE SOCIALE, INNOVAZIONE E SUSSIDIARIETA'

_____
_____
_____
_____

Luogo e data _____

Firma del legale rappresentante
(firma digitale)

_____

DETERMINAZIONE DEL DIRIGENTE SEZIONE BILANCIO DELLA SANITA' E DELLO SPORT 27 luglio 2023, n. 680
L.R. n. 33/2006 e ss.mm.ii. - D.D. n. 790/2022 Avviso C 2022 – DD 421/2023_Atti conseguenti

IL DIRIGENTE DELLA STRUTTURA PROPONENTE

VISTI gli articoli 4 e 5 della L.R. n.7/97;
VISTA la Deliberazione di Giunta Regionale n. 3261 del 28/7/98;
VISTI gli articoli 4 e 16 del D. Lgs. 165/01;
VISTA la Legge Regionale n. 33 del 04/12/2006 e s.m.i. "Norme per lo sviluppo dello sport per tutte e per tutti";
VISTO l'articolo 32 della legge 18 giugno 2009 n.69, che prevede l'obbligo di sostituire la pubblicazione tradizionale all'Albo Ufficiale con la pubblicazione di documenti digitali sui siti informatici;
VISTO il Regolamento (UE) n. 679/2016 e il D.Lgs. n. 196/2003 e ss.mm.ii. in materia di protezione dei dati personali, nonché il vigente Regolamento Regionale n. 5/2006 per il trattamento dei dati sensibili e giudiziari;
VISTA La D.G.R n. 1974 del 07/12/2020 avente come oggetto: "Adozione Atto di Alta Organizzazione. Modello organizzativo MAIA 2.0" pubblicata sul BURP n. 14 del 26/01/2021;
VISTO Il D.P.G.R del 22/01/2021 n. 22 avente per oggetto "Adozione Atto di Alta Organizzazione. Modello organizzativo MAIA 2.0" pubblicato sul BURP. N. 15 del 28/01/2021;
VISTA la D.G.R. n. 1576 del 30 settembre 2021 con la quale la Giunta Regionale ha conferito l'incarico di dirigente della Sezione Amministrazione Finanza e Controllo in Sanità – Sport per Tutti al Dott. Benedetto Giovanni Pacifico;
VISTA la D.G.R. n. 710/2023, attuata con D.P.G.R. n. 272/2023 che ha modificato le funzioni della Sezione Amministrazione, Finanza e Controllo in Sanità - Sport per Tutti e la sua denominazione in *Sezione Bilancio della Sanità e dello Sport*, secondo le indicazioni della nota del Direttore del Dipartimento della Promozione della Salute e del Benessere Animale ed ha confermato il dott. Benedetto Giovanni Pacifico;
VISTA la D.G.R. n. 891 del 20 giugno 2022 avente ad oggetto "L.R. n. 33/2006 – Titolo I – art. 2-bis – *Linee Guida per lo Sport 2022-2024 e Programma Operativo 2022. Approvazione"*;
VISTO il D.Lgs. n. 118/2011 e ss.mm.ii. recante norme in materia di armonizzazione del sistema contabile delle Regioni;
VISTA la L.R. n. 32 del 29/12/2022 "Disposizioni per la formazione del bilancio di previsione 2023
e bilancio pluriennale 2023 -2025 della Regione Puglia (legge di stabilità regionale 2023)";
VISTA la L.R. n. 33 del 29/12/2022 "Bilancio di previsione per l'esercizio finanziario 2023 e bilancio pluriennale 2023 - 2025";
VISTA la D.G.R. n. 27 del 24/01/2023 "Bilancio di previsione per l'esercizio finanziario 2023 e pluriennale 2023-2025. Articolo 39, comma 10, del decreto legislativo 23 giugno 2011, n. 118. Documento tecnico di accompagnamento e Bilancio Finanziario Gestionale. Approvazione."
PREMESSO CHE:

- Con la D.D. n. 168/2022/790 del 30/11/2022 (pubblicata sul B.U.R.P. n. 132 del 02/12/2022), in attuazione della D.G.R. n. 891/2022, il Dirigente della Sezione ha approvato l'Avviso C 2022 "Sostegno alle Eccellenze Sportive", stanziando complessivi € 250.000,00 per gli sport di squadra da erogare in favore delle ASD/SSD e € 150.000,00 per gli sport individuali da erogare direttamente agli atleti;
- Con D.D. n. 168/2022/831 del 28/12/2022 il Dirigente della Sezione ha approvato l'istruttoria delle istanze pervenute nei termini e modalità previste dall'Avviso, le graduatorie provvisorie e l'impegno di spesa;
- Con D.D. n. 50 del 02/02/2023 (pubblicata sul B.U.R.P. n. 19 del 23/02/2023) sono state approvate le graduatorie definitive relative all'Avviso C 2022 "Sostegno alle Eccellenze Sportive" ossia Allegato 3 – Graduatoria sport di squadra per atleti normodotati, Allegato 4 - Graduatoria sport di squadra per atleti diversamente abili, Allegato 5 – Graduatoria sport individuali per atleti normodotati, Allegato

6 - Graduatoria sport individuali per atleti diversamente abili ed inoltre l'Allegato 1 – Elenco istanze pervenute nei termini previsti dall'Avviso, Allegato 2 – Elenco istanze oltre il termine di chiusura dell'Avviso e Allegato 7 – Elenco delle istanze escluse;

- Con D.G.R. 680/2023 è stato disposto di autorizzare il Dirigente della Sezione Amministrazione Finanza e Controllo in Sanità – Sport per tutti, all'adozione di tutti gli atti conseguenti all'istruttoria delle istanze di riesame relative all'Avviso C 2022 e lo scorrimento delle graduatorie riferite all'Avviso C 2022 – Sostegno alle Eccellenze Sportive – limitatamente agli sport di squadra per atleti diversamente abili e sport individuali per atleti diversamente abili, con concessione del contributo a tutte le istanze pervenute, ammesse e confluite nelle dette graduatorie;
- Con D.D. n. 421 del 19/05/2023 sono stati ammessi a beneficio gli atleti e le associazioni con scorrimento delle graduatorie relative a sport di squadra per atleti diversamente abili e sport individuali per atleti diversamente abili;

CONSIDERATO CHE

- A seguito di riesame e controllo dettagliato delle istanze è emerso che l'atleta con il codice identificativo ECCELLENZA_2022_264 risultava collocato erroneamente nella graduatoria "Sport individuali per atleti diversamente abili" (Allegato 6 alla D.D. n. 50 del 02/02/2023) piuttosto che nella graduatoria "Graduatoria sport individuali per atleti normodotati" (Allegato 5 alla D.D. n. 50 del 02/02/2023);

TENUTO CONTO CHE

- Nella "Graduatoria sport individuali per atleti normodotati" (Allegato 5 alla D.D. n. 50 del 02/02/2023) l'istanza ECCELLENZA_2022_264 rientrerebbe tra quelle non finanziabili;

TUTTO CIO' PREMESSO E CONSIDERATO, con il presente provvedimento, si rende necessario sulla base delle verifiche di cui sopra:

- Di escludere l'istanza con il codice identificativo ECCELLENZA_2022_264 dalla graduatoria "Sport individuali per atleti diversamente abili" e di collocarla nella graduatoria "Graduatoria sport individuali per atleti normodotati";
- Procedere al disimpegno della somma di € 5.000,00 (impegno n. 3023020105) sul capitolo U0601017 "*Sostegno alle Eccellenze sportive – Trasferimenti a Famiglie*"

N. BENEFICARIO SEPA	N. IMPEGNO	DETERMINZAIZONE DIRIGENZIALE	IMPORTO IMPEGNATO	DA DISIMPEGNARE
441137	3023020105	168/DIR/2023/421	€ 5.000,00	€ 5.000,00

VERIFICA AI SENSI DEL D.LGS. 196/2003
Garanzie alla riservatezza

La pubblicazione dell'atto all'albo pretorio online, salve le garanzie previste dalla legge 241/90 in tema di accesso ai documenti amministrativi, avviene nel rispetto della tutela alla riservatezza dei cittadini, secondo quanto disposto dal Reg. UE 679/2016 e dal D.lgs 196/03 in materia di protezione dei dati personali.
Ai fini della pubblicità legale, il presente provvedimento è stato redatto in modo da evitare la diffusione di dati personali identificativi non necessari ovvero il riferimento alle particolari categorie di dati previste dagli articoli 9 e 10 del succitato Regolamento UE.

ADEMPIMENTI CONTABILI

ai sensi del D. lgs. n.118/2011 e successive modificazioni ed integrazioni

DISPOSIZIONE N. 1 (Variazione di Impegno)	
Tipo Bilancio	Bilancio Autonomo
Esercizio finanziario	2023
Tipo di Gestione	Gestione Ordinaria
Capitolo	U0601017 “SOSTEGNO ALLE ECCELLENZE SPORTIVE – TRASFERIMENTI A FAMIGLIE”
Codice Struttura Regionale	15 - DIPARTIMENTO PROMOZIONE DELLA SALUTE E DEL BENESSERE ANIMALE 03 - SEZIONE AMMINISTRAZIONE, FINANZA E CONTROLLO IN SANITA’ - SPORT PER TUTTI
Classificazione della spesa ex D.Lgs. n. 118/2011	Missione: 06 Politiche giovanili, sport e tempo libero - Programma: 01 Sport e tempo libero - Titolo: 1 Spese correnti - Macroaggregato: 04 Trasferimenti correnti
Piano dei conti finanziario ex D.Lgs. n. 118/2011	U.1.04.02.05.999

Codice identificativo della spesa	Spesa ricorrente
Origine	
Codice Transazione UE	8 - Spese non correlate ai finanziamenti dell’Unione europea
Obiettivo	
Tracciabilità dei flussi finanziari ex art. 3 Legge n. 136/2010	
Codice MIR	
Codice Prenotazione Impegno	
Codice Impegno	3023020105/001
Importo Variazione	€ 5.000,00
Tipo Variazione	Negativa
Creditore	**...omissis...** **...omissis...** **...omissis...** **...omissis...**

DICHIARAZIONI E/O ATTESTAZIONI:

- la spesa da disimpegnare con il presente atto è disposta in conformità al D.Lgs. 118/2011 e alle L.L.R.R. nn. 32/2022 e 33/2022;

- l'operazione contabile proposta assicura il rispetto dei vincoli di finanza pubblica e gli equilibri di Bilancio di cui al D. Lgs. n. 118/2011;
- Ricorrono gli obblighi di cui agli artt. 26 e 27 del D.lgs. 14 marzo 2013 n. 33.

DETERMINA

Di prendere atto di quanto espresso in narrativa, che costituisce parte integrante e sostanziale del presente atto e che qui si intende integralmente riportato.

Di prendere atto delle dichiarazioni e attestazioni riportate nella sezione "Adempimenti contabili", che costituiscono parte integrante e sostanziale del presente atto e che qui si intendono integralmente riportate.

Escludere l'istanza con il codice identificativo ECCELLENZA_2022_264 dall'Allegato 6 alla D.D. n. 50 del 02/02/2023 "Graduatoria Sport individuali per atleti diversamente abili";

Procedere al disimpegno della somma di € 5.000,00 (impegno n. 3023020105) sul capitolo U0601017 "*Sostegno alle Eccellenze sportive – Trasferimenti a Famiglie"*;

Di stabilire che la pubblicazione sul B.U.R.P. della presente determinazione assume valore di notifica al soggetto sopraindicato.

Si autorizza la Sezione Bilancio e Ragioneria a procedere alla registrazione delle scritture dettagliatamente riportate nella sezione "Adempimenti Contabili".

Il presente Provvedimento diviene esecutivo con l'apposizione del Visto di Regolarità Contabile da parte della Sezione Bilancio e Ragioneria.

Firmato digitalmente da:

P.O. Coordinamento Azioni e Progetti Amministrativi in Materia di Attività Fisica Adattiva
Rosa Pecorelli

Il Dirigente della Sezione Amministrazione, Finanza e Controllo in Sanità - Sport per Tutti
Benedetto Giovanni Pacifico

DETERMINAZIONE DEL DIRIGENTE SEZIONE COMPETITIVITÀ DELLE FILIERE AGROALIMENTARI 4 agosto 2023, n. 339

Disposizioni nazionali di attuazione del regolamento (UE) n. 1308/2013 del Parlamento europeo e del Consiglio e ss.mm. e ii. concernente l'organizzazione comune dei mercati dei prodotti agricoli. Sistema di autorizzazioni per gli impianti viticoli - D. M. n. 649010 del 19 dicembre 2022. Rilascio autorizzazioni per nuovi impianti viticoli - campagna vitivinicola 2022/2023.

IL DIRIGENTE DELLA STRUTTURA PROPONENTE

VISTI gli artt. 4,5 e 6 della L.R. n.7 del 4 febbraio 1997 "Norme in materia di organizzazione dell'amministrazione regionale";
VISTI gli artt. 4 e 16 del D. Lgs. 165/01;
VISTO l'art. 32 della legge 18 giugno 2009, n. 69, che prevede l'obbligo di sostituire la pubblicazione tradizionale all'Albo ufficiale con la pubblicazione di documenti digitali sui siti informatici;
VISTO il D.Lgs. n. 33 del 14/03/2013 e ss.mm.ii. recante "Riordino della disciplina riguardante gli obblighi di pubblicità, trasparenza e diffusione delle informazioni da parte delle Pubbliche Amministrazioni";
VISTO il D.Lgs 196/03 "Codice in materia di protezione dei dati personali" integrato con le modifiche introdotte dal D. Lgs. 101/2018 per l'adeguamento della normativa nazionale alle disposizioni del Regolamento (UE) 2016/679 (GPDR), in particolare l'art. 18 in merito ai principi applicabili ai trattamenti effettuati dai soggetti pubblici;
VISTI gli artt. 20 e 21 del Codice dell'Amministrazione Digitale (CAD), di cui al d.lgs n. 82/2005, come modificato dal d.lgs 13 dicembre 2017 n. 217;
VISTA la D.G.R. 15 settembre 2021, n. 1466 recante l'approvazione della Strategia regionale per la parità di genere, denominata "Agenda di Genere";
VISTA la DGR del 07/03/2022, n. 302 recante "Valutazione di Impatto di Genere. Sistema di gestione e di monitoraggio";
VISTA la D.G.R. 27 marzo 2023, n. 383 recante D.G.R. n. 302/2022 concernente "Valutazione di impatto di genere. Sistema di gestione e di monitoraggio". Presa d'atto del REPORT Valutazione di impatto di genere (VIG). Implementazione degli atti sottoposti a monitoraggio ed avvio nuova fase sperimentale;
VISTO l'art. 18 del D. Lgs 196/03, come novellato dal D.Lgs.101/2018 "Codice in materia di protezione dei dati personali" in merito ai principi applicabili ai trattamenti effettuati dai soggetti pubblici;
VISTA la Deliberazione della Giunta Regionale n. 1974 del 07/12/2020 "Approvazione Atto di Alta Organizzazione. Modello Organizzativo "MAIA 2.0" pubblicata sul Bollettino Ufficiale della Regione Puglia n. 14 del 26.01.2021 recante approvazione del nuovo Modello Organizzativo regionale "MAIA 2.0", che sostituisce quello precedentemente adottato con D.G.R. n.1518/2015 pur mantenendone i principi e criteri ispiratori, ed il conseguente Decreto del Presidente della Giunta Regionale n.22 del 22 gennaio 2021 recante adozione dell'Atto di alta organizzazione connesso al suddetto Modello Organizzativo "MAIA 2.0";
VISTA la Deliberazione di Giunta Regionale n. 1576 del 30/09/2021 "Conferimento incarichi di direzione delle Sezioni di Dipartimento ai sensi dell'articolo 22, comma 2, del decreto del Presidente della Giunta regionale 22 gennaio 2021 n. 22" che conferisce al Dott. Luigi Trotta l'incarico di direzione della Sezione Competitività delle Filiere Agroalimentari;
VISTA la Determinazione del Direttore del Dipartimento Personale e Organizzazione n. 9 del 04/03/2022 che conferisce alla dott.ssa Rossella Titano l'incarico di Dirigente di Servizio Filiere agricole sostenibili e multifunzionalità;
VISTA la Determinazione n.155_DIR_2022_00121 del 01/06/2022 che conferisce al funzionario Per. Agr. Enot. Francesco Mastrogiacomo l'incarico della Posizione Organizzativa "Filiera viticola enologica" incardinata presso la Sezione Competitività delle Filiere Agroalimentari - Servizio Filiere agricole sostenibili e multifunzionalità;
VISTO il Regolamento (UE) n. 1308/2013 del Parlamento europeo e del Consiglio del 17 dicembre 2013, recante organizzazione comune dei mercati agricoli come modificato dal Reg. (UE) n. 2021/2117;

VISTO il Regolamento delegato (UE) 2018/273 della Commissione dell'11 dicembre 2017 che integra il Reg. (UE) n. 1308/13 del Parlamento e del Consiglio per quanto riguarda, tra l'altro, lo schedario viticolo e il sistema di autorizzazioni per gli impianti viticoli;
VISTO il Regolamento di esecuzione (UE) 2018/274 della Commissione dell'11 dicembre 2017 che integra il Reg. (UE) n. 1308/13 del Parlamento e del Consiglio per quanto riguarda, tra l'altro, lo schedario viticolo;
VISTO il Regolamento delegato (UE) 2022/2566 della Commissione del 13 ottobre 2022 che modifica e rettifica il Reg. delegato (UE) 2018/273 per quanto riguarda il sistema di autorizzazioni per gli impianti viticoli;
VISTO il Regolamento di esecuzione (UE) 2022/2567 della Commissione del 13 ottobre 2022 che modifica il Reg.di esecuzione (UE) 2018/274 per quanto riguarda il sistema di autorizzazioni per gli impianti viticoli;
VISTO il Regolamento (UE) n. 2021/2115 del Parlamento europeo e del Consiglio, del 2 dicembre 2021 sul sostegno ai piani strategici che gli Stati membri devono redigere nell'ambito della politica agricola comune (piani strategici della PAC) e finanziati con il Fondo europeo agricolo di garanzia (FEAGA) e dal Fondo europeo agricolo per lo sviluppo rurale (FEASR) e che abroga i Regg. (UE) n. 1305/2013 e (UE) 1307/2013;
VISTA la Legge 12 dicembre 2016, n. 238 "Disciplina organica della coltivazione della vite e della produzione e del commercio del vino";
VISTO il Decreto del Ministro delle Politiche Agricole Alimentari e Forestali n. 12272 del 15/01/2015 recante "Disposizioni nazionali di attuazione del regolamento UE n.1308/2013 del Parlamento e del Consiglio concernente l'organizzazione comune dei prodotti agricoli. Sistema di autorizzazioni per gli impianti viticoli" e ss.mm.ii;
VISTO il Decreto del Ministro dell'agricoltura, sovranità alimentare e foreste 19 dicembre 2022 n. 649010 recante "Disposizioni nazionali di attuazione del regolamento (UE) n. 1308/2013 del Parlamento europeo e del Consiglio e ss.mm. ii. concernente l'organizzazione comune dei mercati dei prodotti agricoli. Sistema di autorizzazioni per gli impianti viticoli";
VISTO il Decreto del Dipartimento delle Politiche europee e Internazionali e dello sviluppo rurale del Ministero dell'agricoltura, sovranità alimentare e foreste del 26/10/2022 n. 546962 recante "Disposizioni nazionali relative all'organizzazione comune del mercato vitivinicolo, in ordine al rilascio di autorizzazioni per nuovi impianti viticoli – Annualità 2023";
VISTA la DGR n.1859 del 30/11/2016, pubblicata nel BURP n.147 suppl. del 22/12/2016, avente ad oggetto: "Gestione e controllo del potenziale viticolo regionale in applicazione del Reg. (UE) n. 1308/2013 e s.m.i.: approvazione linee guida" e ss.mm.ii.;
VISTA la Determinazione del Dirigente della Sezione Competitività delle Filiere Agroalimentari n. 202 del 15/12/2016, pubblicata nel BURP n.149 del 29/12/2016, di approvazione ed adozione di indirizzi operativi per la gestione e il controllo del potenziale viticolo regionale;
VISTA la Circolare AGEA Coordinamento prot. n. 20042.2023 del 17/03/2023 avente ad oggetto "VITIVINICOLO - Disposizioni nazionali di attuazione DM 649010 del 19 dicembre 2022 concernente il sistema di autorizzazioni per gli impianti viticoli di cui al regolamento (UE) n. 1308/2013 del Parlamento europeo e del Consiglio";
TENUTO CONTO che ai sensi dell'art. 10 comma 1 e comma 2 del D.M. 649010/2022, la Regione Puglia ha applicato ai fini del rilascio di autorizzazioni per nuovi impianti annualità 2023 il limite massimo di ettari per domanda e la ponderazione dei criteri di priorità specificati nella tabella di cui all'allegato 1 della Circolare AGEA. 20042.2023 del 17/03/2023;
PRESO ATTO della comunicazione pervenuta con PEC del 21 luglio 2023 e acquisita al protocollo r_puglia/AOO_155/PROT/24/07/2023/0011432 con la quale l'Ufficio PIUE VII del MASAF ha comunicato alle Regioni, a norma dell'art. 9 comma 2 del DM n. 649010/2022, la disponibilità nella sezione "Gestioni autorizzazioni impianti viticoli" del portale SIAN dell'elenco delle superfici per autorizzazioni di nuovi impianti da assegnare per l'annualità 2023, precisando che lo stesso era stato già trasmesso da AGEA-SIN con mail del 20 luglio 2023;
TENUTO CONTO che tramite consultazione dell'applicativo del SIAN "Gestioni autorizzazioni impianti viticoli" risulta che per l'annualità 2023 per la regione Puglia sono state presentate n. 6.573 domande, cui corrispondono superfici da autorizzare pari a ettari 924,1848, a fronte di una richiesta totale pari a ettari 33.450,7815;
CONSIDERATO CHE nel rispetto di quanto stabilito dalla Circolare AGEA. 20042.2023 del 17 marzo 2023 le autorizzazioni hanno validità di 3 anni dalla data del rilascio e che i beneficiari potranno avvalersi della

possibilità di rinunciare alle autorizzazioni, nei casi previsti dal DM, entro 30 giorni dalla data di pubblicazione dell'elenco, utilizzando le funzionalità delle applicazioni messe a disposizione da AGEA;
RITENUTO opportuno, ai sensi degli art. 10 e 11 del D.M. 0649010 del 19/12/2022 e ss.mm.ii.:

- rendere pubblico l'elenco di competenza della Regione Puglia delle ditte richiedenti le autorizzazioni di nuovi impianti viticoli – campagna 2022/2023 generato tramite l'applicativo del SIAN "Gestioni autorizzazioni impianti viticoli";
- rilasciare, ai sensi dell'art. 10 del D.M. n. 0649010 del 19/12/2022 e ss.mm.ii. le autorizzazioni per i nuovi impianti ai complessivi n. 6.573 richiedenti;
- assegnare ai beneficiari tali autorizzazioni tramite le funzionalità informatiche messe a disposizione da AGEA nel portale SIAN.

Per quanto sopra riportato e di propria competenza, si propone di:

- prendere atto dell'elenco regionale, generato dal portale SIAN, delle n. 6.573 aziende, assegnatarie delle autorizzazioni per nuovi impianti di vite da vino - campagna 2022/2023;
- riportare le stesse, identificate con il barcode della domanda rilasciato da portale SIAN e la denominazione del soggetto richiedente, nell'elenco di cui all'Allegato "A", parte integrante del presente provvedimento, che si compone di n. 133 pagine;
- rilasciare, ai sensi dell'art. 10 del D.M. n. 0649010 del 19/12/2022 e s.m.i., le autorizzazioni per i nuovi impianti di vite da vino - campagna 2022/2023 ai n. 6.573 aziende richiedenti riportate nell'elenco di cui all'Allegato "A";
- incaricare il Servizio Filiere agricole sostenibili e multifunzionalità di effettuare, alla data di pubblicazione nel BURP del presente provvedimento, il rilascio informatico delle predette autorizzazioni per i nuovi impianti tramite le apposite applicazioni del portale SIAN;
- dare atto che tali autorizzazioni hanno validità di tre anni a decorrere dalla data di pubblicazione nel BURP del presente provvedimento;
- dare atto che, in caso di mancato utilizzo dell'autorizzazione entro il periodo di validità, si applicano le disposizioni sanzionatorie stabilite all'art. 69, commi da 1 a 6 e comma 8, della Legge n. 238 del 12 dicembre 2016;
- rendere ulteriormente noto che, ai sensi dell'art. 10 del D.M. n. 0649010 del 19/12/2022, i beneficiari ai quali sono concesse autorizzazioni per superfici inferiori al 50% della superficie richiesta, potranno rinunciare alle autorizzazioni concesse entro il trentesimo giorno successivo alla data di pubblicazione del presente provvedimento nel BURP, utilizzando le funzionalità delle applicazioni messe a disposizione da AGEA nel portale www.sian.it.;
- stabilire che la pubblicazione del presente provvedimento nel BURP avrà valore di notifica ai richiedenti delle superfici di autorizzazioni assegnate;
- disporre che il Servizio Filiere Agricole sostenibili e Multifunzionalità provveda a trasmettere il presente atto a:
    - Ministero delle Politiche Agricole Alimentari e Forestali - Direzione generale delle politiche internazionali dell'Unione Europea;
    - AGEA Coordinamento;
    - Sezione Coordinamento dei Servizi Territoriali.

Valutazione di impatto di genere
La presente deliberazione/ determinazione è stata sottoposta a Valutazione di impatto di genere ai sensi della DGR n. 302 del 07/03/2022. L'impatto di genere stimato risulta: ❏ diretto ❏ indiretto X neutro

VERIFICA ai sensi del Reg. (UE) n.679/2016 e del D.Lgs. n.196/2003

Garanzie alla riservatezza

La pubblicazione dell'atto nel BURP o nel sito istituzionale o all'albo, salve le garanzie previste dalla Legge n.241/90 in tema di accesso ai documenti amministrativi, avviene nel rispetto della tutela alla riservatezza dei cittadini, secondo quanto disposto dal Regolamento (UE) n.679/2016 in materia di protezione dei dati personali, nonché dal D.lgs n.196/2003, dal D.Lgs. n.101/2018 ed ai sensi del vigente regolamento regionale n.5/2006 per il trattamento dei dati sensibili e giudiziari.

Ai fini della pubblicità legale, l'atto destinato alla pubblicazione è redatto in modo da evitare la diffusione di dati personali identificativi non necessari ovvero il riferimento a dati sensibili; qualora tali dati fossero indispensabili per l'adozione dell'atto, essi sono trasferiti in documenti separati, esplicitamente richiamati.

DETERMINA

Di prendere atto di quanto espresso in narrativa, che costituisce parte integrante e sostanziale del presente atto e che qui si intende integralmente riportato.

- di prendere atto dell'elenco regionale, generato dal portale SIAN, delle n. 6.573 aziende, assegnatarie delle autorizzazioni per nuovi impianti di vite da vino - campagna 2022/2023;
- di riportare le stesse, identificate con il barcode della domanda rilasciato da portale SIAN e la denominazione del soggetto richiedente, nell'elenco di cui all'Allegato "A", parte integrante del presente provvedimento, che si compone di n. 133 pagine;
- di rilasciare, ai sensi dell'art. 10 del D.M. n. 0649010 del 19/12/2022 e s.m.i., le autorizzazioni per i nuovi impianti di vite da vino - campagna 2022/2023 ai n. 6.573 aziende richiedenti riportate nell'elenco di cui all'Allegato "A";
- di incaricare il Servizio Filiere agricole sostenibili e multifunzionalità di effettuare, alla data di pubblicazione nel BURP del presente provvedimento, il rilascio informatico delle predette autorizzazioni per i nuovi impianti tramite le apposite applicazioni del portale SIAN;
- di dare atto che tali autorizzazioni hanno validità di tre anni a decorrere dalla data di pubblicazione nel BURP del presente provvedimento;
- di dare atto che, in caso di mancato utilizzo dell'autorizzazione entro il periodo di validità, si applicano le disposizioni sanzionatorie stabilite all'art. 69, commi da 1 a 6 e comma 8, della Legge n. 238 del 12 dicembre 2016;
- di rendere ulteriormente noto che, ai sensi dell'art. 10 del D.M. n. 0649010 del 19/12/2022, i beneficiari ai quali sono concesse autorizzazioni per superfici inferiori al 50% della superficie richiesta, potranno rinunciare alle autorizzazioni concesse entro il trentesimo giorno successivo alla data di pubblicazione del presente provvedimento nel BURP, utilizzando le funzionalità delle applicazioni messe a disposizione da AGEA nel portale www.sian.it.;
- di stabilire che la pubblicazione del presente provvedimento nel BURP avrà valore di notifica ai richiedenti delle superfici di autorizzazioni assegnate;
- disporre che il Servizio Filiere Agricole sostenibili e Multifunzionalità provveda a trasmettere il presente atto a:
    - Ministero delle Politiche Agricole Alimentari e Forestali - Direzione generale delle politiche internazionali dell'Unione Europea;
    - AGEA Coordinamento;
    - Sezione Coordinamento dei Servizi Territoriali.

Il presente Provvedimento è direttamente esecutivo.

Basato sulla proposta n. 155/DIR/2023/00350 dei sottoscrittori della proposta:

Il Funzionario Istruttore
Marino Caputi Iambrenghi

Il Funzionario Istruttore
Francesco Palmisano

P.O. Filiera viticola enologica
Francesco Mastrogiacomo

Il Dirigente del Servizio Filiere Agricole Sostenibili e Multifunzionalità
Rossella Titano

Firmato digitalmente da:

Il Dirigente della Sezione Competitività delle Filiere Agroalimentari
Luigi Trotta

REGIONE PUGLIA

DIPARTIMENTO AGRICOLTURA, SVILUPPO RURALE ED AMBIENTALE
SEZIONE COMPETITIVITÀ DELLE FILIERE AGROALIMENTARI
SERVIZIO FILIERE AGRICOLE SOSTENIBILI E MULTIFUNZIONALITA'

Il presente allegato è composto da n.133 pagine

Il Dirigente della Sezione Competitività delle
Filiere Agroalimentari
Dott. Luigi Trotta

ALLEGATO "A"

Disposizioni nazionali di attuazione del Reg. (UE) n. 1308/2013 del Parlamento europeo e del Consiglio e ss.mm. e ii. concernente l'organizzazione comune dei mercati dei prodotti agricoli.

Sistema di autorizzazioni per gli impianti viticoli
D. M. n. 649010 del 19 dicembre 2022.

Rilascio autorizzazioni per nuovi impianti viticoli
Campagna vitivinicola 2022/2023

n. ord.	N. Barcode domanda presentata	Denominazione richiedente	Superficie richiesta (mq)	Superficie assegnata (mq)	Numero autorizzazione assegnata
1	35470107208	" SOCIETA' AGRICOLA SCIONTAMACCHIA	20.000	1.300	A1000000593344
2	35470192325	"AGRIMIGNOLA S.R.L. - SOCIETA'	200.000	1.300	A1000000593119
3	35470051893	"SOLO AL SUD" SOCIETA' AGRICOLA	24.000	1.300	A1000000593343
4	35470120946	"SORELLE PINTO" SOCIETA' SEMPLICE	40.000	1.506	A1000000593792
5	35470178167	1928 SOCIETA AGRICOLA SEMPLICE	10.000	1.300	A1000000593788
6	35470054905	A.D.ANNO DOMINI A RESPONSABILITA'	10.000	1.300	A1000000593748
7	35470044948	ABATE ADRIANO	100.000	1.300	A1000000594071
8	35470048659	ABATEMATTEI IMMACOLATA	9.000	1.341	A1000000594074
9	35470020294	ABATEMATTEO CARLO	8.000	1.300	A1000000594072
10	35470020278	ABATEMATTEO GIUSEPPE	8.000	1.300	A1000000594073
11	35470174190	ABATEMATTEO MARIA LUCIA	50.000	1.300	A1000000594075
12	35470202678	ABBAMONTE LUCIA	1.706	1.302	A1000000593811
13	35470112141	ABBAMONTE PIERANGELO	39.337	1.300	A1000000593812
14	35470090370	ABBASCIANO LUCIANO	20.000	1.300	A1000000593817
15	35470042546	ABBASCIANO VITO	50.000	1.559	A1000000593818
16	35470178324	ABBATE ANTONIO	20.000	1.300	A1000000593820
17	35470116944	ABBATTISTA FLORA	64.020	1.300	A1000000593819
18	35470039088	ABBONDANZA ANTONIO	1.224	1.224	A1000000593815
19	35470078946	ABBONDANZA FRANCESCA	40.000	1.300	A1000000593813
20	35470116084	ABBONDANZA GIANPIERO	22.232	1.411	A1000000593814
21	35470193901	ABBRACCIAVENTO MARTA	4.000	1.300	A1000000593816
22	35470149622	ACCETTA GRAZIA	8.410	1.300	A1000000594137
23	35470097375	ACCLAVIO DAMIANA	7.669	1.300	A1000000594128
24	35470193562	ACCOGLI ANTONIO	200.000	1.300	A1000000594120
25	35470193489	ACCOGLI BENEDETTO	200.000	1.300	A1000000594118
26	35470188430	ACCOGLI MADDALENA	100.000	1.300	A1000000594119
27	35470116951	ACHILLE FRANCESCO	9.894	1.346	A1000000594194
28	35470230265	ACQUARO MICHELE	50.000	1.300	A1000000594530
29	35470175890	ACQUASANTA VITO	46.851	1.542	A1000000594531
30	35470028156	ACQUAVIVA MARCO	35.000	1.479	A1000000594532
31	35470116746	ACRI MICHELE	200.000	1.300	A1000000594533
32	35470175569	ADDABBO ANTONIO	145.618	1.300	A1000000594963
33	35470011046	ADDANTE LUIGI	90.000	1.300	A1000000594973
34	35470251824	ADDANTE PASQUALE	50.000	1.559	A1000000594974
35	35470055498	ADESSI GIOVANNI	7.000	1.330	A1000000595621
36	35470134905	ADRIANI CONCETTA	23.856	1.420	A1000000595534
37	35470186822	AGA SOCIETA' SEMPLICE AGRICOLA	198.532	2.349	A1000000593579
38	35470055860	AGHILAR POTITO	26.961	1.300	A1000000596086
39	35470111838	AGNINO PIETRINA	2.145	1.300	A1000000596176
40	35470252996	AGNUSDEI CESARIA	9.000	1.300	A1000000596182
41	35470235124	AGNUSDEI GIOVANNI	14.003	1.300	A1000000596183
42	35470019692	AGNUSDEI GIUSEPPE	100.000	1.300	A1000000596184
43	35470023595	AGOSTINELLI SALVATORE	30.000	1.453	A1000000596345
44	35470081619	AGRI APULIA SOCIETA' AGRICOLA A	160.000	1.300	A1000000593440
45	35470174794	AGRI DONNALOIA SOCIETA' AGRICOLA A	30.000	1.300	A1000000593749
46	35470251113	AGRI L.D.C. - SOCIETA' AGRICOLA S.R.L.	143.863	1.300	A1000000593728
47	35470232519	AGRI LAPORTA SOCIETA' AGRICOLA	14.687	1.371	A1000000593680
48	35470037017	AGRI S & E SOC. SEMPLICE AGRICOLA	200.000	2.357	A1000000593668
49	35470039955	AGRI STIPPELLI - SOCIETA' SEMPLICE	18.600	1.300	A1000000593537
50	35470232634	AGRIAVI DI CIAVARELLA FRANCESCO &	65.697	1.300	A1000000593644

n. ord.	N. Barcode domanda presentata	Denominazione richiedente	Superficie richiesta (mq)	Superficie assegnata (mq)	Numero autorizzazione assegnata
51	35470158706	AGRIAVICOLA CONCA MURGIANA S.R.L.	20.000	1.300	A1000000593585
52	35470059110	AGRICOLA BARBIERI SOC. SEMPLICE	30.000	1.453	A1000000593807
53	35470255247	AGRICOLA BIO WINE SOCIETA SEMPLICE	14.027	1.300	A1000000593795
54	35470037009	AGRICOLA BORDUITO SOCIETA' SEMPLICE	50.000	1.300	A1000000593803
55	35470188463	AGRICOLA BORGAGNE NATURA SOC.	50.000	1.300	A1000000593561
56	35470253135	AGRICOLA CALO' SOCIETA' COOPERATIVA	26.509	1.300	A1000000593271
57	35470223906	AGRICOLA CATALANO DEI FRATELLI	10.000	1.346	A1000000593716
58	35470182730	AGRICOLA FABIANNA S.S.	5.000	1.320	A1000000593279
59	35470033347	AGRICOLA IMA - SOCIETA' A	10.616	1.300	A1000000593427
60	35470031093	AGRICOLA LEVANTE SOC.SEMPLICE	20.000	1.300	A1000000593072
61	35470209640	AGRICOLA LOSAPPIO SOCIETA' SEMPLICE	60.000	1.300	A1000000593690
62	35470114337	AGRICOLA MARRELLI S.R.L.	130.000	1.984	A1000000593370
63	35470143203	AGRICOLA MONTI SOCIETA' A	17.457	1.386	A1000000593199
64	35470051455	AGRICOLA NICOLI' SOCIETA' AGRICOLA	50.000	1.559	A1000000593141
65	35470098209	AGRICOLA OLEARIA FORTE SOCIETA'	11.800	1.356	A1000000593253
66	35470224276	AGRICOLA PACE SRLS	45.000	1.532	A1000000593192
67	35470075124	AGRICOLA PESARE SAS DI NICOLA PESARE	26.847	1.436	A1000000593334
68	35470198066	AGRICOLA PUGLIESE SOCIETA' IN	2.500	1.300	A1000000593630
69	35470062924	AGRICOLA RUCCO SOC. COOP. A R.L.	1.345	1.300	A1000000593039
70	35470076023	AGRICOLA SAN BASILIO SOC COOP	20.000	1.399	A1000000593206
71	35470238094	AGRICOLA SANSOSSIO NICOLA & C. S.A.S.	30.000	1.453	A1000000593042
72	35470105897	AGRICOLA SANT'ANGELO - SOCIETA'	50.000	1.300	A1000000593092
73	35470110814	AGRICOLA TI CHIARA SOCIETA' IN NOME	20.000	1.300	A1000000593312
74	35470248416	AGRICOLA TORRE GUIDUCCI DI LINSALATA	92.008	1.300	A1000000593425
75	35470182144	AGRICOLA VALENTE S.A.S. DI VALENTE	200.000	2.357	A1000000593032
76	35470088259	AGRICOLA VALENTINO DI VALENTINO	30.000	1.453	A1000000593704
77	35470203635	AGRICOLE PALMA MODONI S.S.AGRICOLA	200.000	1.300	A1000000593006
78	35470164803	AGRICOLSUD DI ANTONIO E NICOLA	151.391	1.300	A1000000593011
79	35470043015	AGRICULTURE D'ITALIA SOCIETA'	150.000	2.091	A1000000593461
80	35470024080	AGRI-CULTURE SOCIETA' AGRICOLA	10.000	1.346	A1000000593156
81	35470045572	AGRIDAMICO SOCIETA' COOPERATIVA	111.715	1.887	A1000000593122
82	35470036613	AGRIDEC S.S.	50.000	1.300	A1000000593639
83	35470115524	AGRIDEL SOCIETA' AGRICOLA - S.R.L.S.	19.108	1.300	A1000000593306
84	35470228574	AGRI-EDIL SERVICE S.R.L.	185.680	1.300	A1000000593204
85	35470138765	AGRIFOX SOCIETA' AGRICOLA S.R.L.	41.385	1.513	A1000000593284
86	35470134970	AGRIFUTURA S.S. AGRICOLA	50.000	1.300	A1000000593403
87	35470164779	AGRIGESTIONE S.S DI A. & N. SACCO	200.000	2.357	A1000000593062
88	35470175643	AGRIGRAM SOCIETA' AGRICOLA DI	20.000	1.300	A1000000593720
89	35470074374	AGRILAVORI ALE ACRI SOCIETA AGRICOLA	29.000	1.447	A1000000593309
90	35470034428	AGRILEVANTE S.R.L. SOCIETA' AGRICOLA	92.960	1.300	A1000000593052
91	35470121787	AGRILU SOCIETA' AGRICOLA SAS DI RICCI	100.000	1.300	A1000000593437
92	35470232568	AGRIMAGGIORE DI DIBENEDETTO	200.000	2.357	A1000000593567
93	35470174992	AGRIMESSINA SRL	30.000	1.300	A1000000593634
94	35470036639	AGRINATURA SOCIETA' AGRICOLA S.R.L.	50.000	1.559	A1000000593607
95	35470226453	AGRINOVE SOCIETA' AGRICOLA S.N.C. DI	2.700	1.300	A1000000593065
96	35470187895	AGRIPINTO SOCIETA' COOPERATIVA	10.000	1.346	A1000000593202
97	35470033396	AGRIPUGLIESE SOCIETA AGRICOLA SRL	200.000	1.300	A1000000593459
98	35470035342	AGRIQUATTRO S.S.	2.500	1.300	A1000000593164
99	35470152667	AGRISOLE SOCIETA' COOPERATIVA	100.000	1.300	A1000000593036
100	35470001443	AGRITRE S.S. SOCIETA' AGRICOLA	100.000	1.300	A1000000593349

n. ord.	N. Barcode domanda presentata	Denominazione richiedente	Superficie richiesta (mq)	Superficie assegnata (mq)	Numero autorizzazione assegnata
101	35470035367	AGRIVERDE - SOCIETA' SEMPLICE	200.000	2.357	A1000000593209
102	35470087913	AGRIVITIS SOC. COOP. AGRICOLA	100.000	1.825	A1000000593330
103	35470151057	AGRIWOOD SOCIETA' COOPERATIVA A R.L.	30.000	1.453	A1000000593153
104	35470175049	AGROMED S.U.R.L.	30.000	1.300	A1000000593632
105	35470099413	AGROSI' GIUSEPPE	100.000	1.300	A1000000596308
106	35470239779	AGRUSTI LEONARDO	50.000	1.300	A1000000596309
107	35470042090	AGUSTO ALBERTO MARIO PASQUALE	30.000	1.453	A1000000596343
108	35470021110	AIRO' ADRIANO	9.000	1.300	A1000000598259
109	35470032893	AIRO' ARMANDO	1.900	1.300	A1000000598261
110	35470088176	AIRO' CARMINE	3.960	1.300	A1000000598258
111	35470032935	AIRO' LUIGI	20.000	1.399	A1000000598260
112	35470208444	ALBA NUOVA S.R.L. AGRICOLA	177.751	1.300	A1000000593617
113	35470118676	ALBANESE ADDOLORATA	49.128	1.300	A1000000596367
114	35470254075	ALBANESE EMANUELE LUCIANO	20.000	1.300	A1000000596372
115	35470194669	ALBANESE GERARDO	38.685	1.499	A1000000596370
116	35470229838	ALBANESE GIUSEPPE	64.632	1.637	A1000000596368
117	35470041704	ALBANESE INCORONATA	37.728	1.494	A1000000596375
118	35470092152	ALBANESE LAURA	15.000	1.373	A1000000596371
119	35470025491	ALBANESE RIPALTA	19.305	1.300	A1000000596376
120	35470176765	ALBANESE TERESA	36.998	1.300	A1000000596378
121	35470058609	ALBANESE VINCENZO	20.639	1.403	A1000000596379
122	35470058757	ALBANESE VIRGINIA	118.283	1.922	A1000000596380
123	35470088382	ALBANO BENIAMINO	150.000	1.300	A1000000596366
124	35470074929	ALBANO GIUSEPPINA	13.000	1.300	A1000000596369
125	35470237856	ALBANO MARIO	6.000	1.300	A1000000596373
126	35470034691	ALBANO TOMMASO	200.000	1.300	A1000000596377
127	35470145133	ALBOREA LUCIA	5.580	1.323	A1000000596383
128	35470137072	ALICINO MARIO	100.000	1.300	A1000000596411
129	35470104940	ALICINO MICHELE	10.000	1.346	A1000000596409
130	35470100658	ALICINO MICHELE	30.000	1.300	A1000000596410
131	35470104965	ALICINO NATALE	20.000	1.300	A1000000596417
132	35470041753	ALICINO SAVERIO	5.000	1.300	A1000000596420
133	35470038361	ALIGHIERI ANTONIO	5.000	1.300	A1000000596504
134	35470069077	ALLEGRETTI LUIGI	33.000	1.300	A1000000596531
135	35470063773	ALLEGRETTI TEODORO	10.000	1.300	A1000000596532
136	35470138450	ALMA SOCIETA' SEMPLICE AGRICOLA	50.000	1.300	A1000000593365
137	35470195419	ALO' PASQUALE	20.000	1.399	A1000000596361
138	35470162666	ALO' VINCENZO	5.000	1.300	A1000000596362
139	35470170560	ALOISIO F.LLI & CO. S.S. AGRICOLA	100.000	1.825	A1000000593243
140	35470230141	ALOISIO GIUSEPPE	50.000	1.300	A1000000596750
141	35470019866	ALTAMURA DOMENICO	10.000	1.346	A1000000596794
142	35470019858	ALTAMURA RAFFAELE	10.000	1.346	A1000000596795
143	35470250735	ALTAVILLA ANTONIO	4.000	1.314	A1000000596829
144	35470116852	ALTAVILLA LUCIA	7.617	1.334	A1000000596828
145	35470236023	ALTERECO - SOCIETA' COOPERATIVA	65.000	1.639	A1000000593375
146	35470252137	ALTIERI GIANCARLO	40.000	1.506	A1000000596800
147	35470253408	ALTIERI RAFFAELE	100.000	1.300	A1000000596808
148	35470162997	ALTIERI ROBERTO	20.000	1.300	A1000000596809
149	35470252269	ALZATE RAMIREZ DORA PATRICIA	20.000	1.300	A1000000596853
150	35470240298	A-MANO SRL	8.078	1.300	A1000000593414

n. ord.	N. Barcode domanda presentata	Denominazione richiedente	Superficie richiesta (mq)	Superficie assegnata (mq)	Numero autorizzazione assegnata
151	35470119682	AMASTUOLA SOC. AGRICOLA S.R.L.	50.000	1.559	A1000000593139
152	35470059086	AMATULLI GIOVANNI	20.000	1.300	A1000000597445
153	35470036621	AMATULLI VITO MICHELE	50.000	1.559	A1000000597449
154	35470042710	AMATULLIBIO DI GIANA AMATULLI E	200.000	2.357	A1000000593787
155	35470231875	AMETTA MARCELLO	51.495	1.567	A1000000597481
156	35470231800	AMETTA PAOLO	58.107	1.602	A1000000597483
157	35470080207	AMICO SIMONE	30.000	1.300	A1000000596868
158	35470016631	AMMATURO VINCENZO	20.436	1.300	A1000000597025
159	35470109071	AMMENDOLA DOMENICO	80.000	1.719	A1000000597024
160	35470021995	AMMOLLO SABINO	157.000	2.128	A1000000597021
161	35470176583	AMODIO ANTONIO	31.523	1.300	A1000000596906
162	35470176559	AMODIO FRANCESCO	59.399	1.300	A1000000596904
163	35470067337	AMODIO GIUSEPPE	100.000	1.825	A1000000596905
164	35470166162	AMORESE ALDO	1.700	1.300	A1000000597317
165	35470119856	AMORESE SAVINO	130.000	1.984	A1000000597322
166	35470165792	AMORESE VITO	5.000	1.300	A1000000597324
167	35470015211	AMORUSO LEONARDO	13.518	1.300	A1000000597319
168	35470028388	AMORUSO MARIANNA	55.000	1.300	A1000000597320
169	35470228210	ANASTASIA ANGELO	23.039	1.300	A1000000597646
170	35470238359	ANASTASIA CIRO	10.000	1.346	A1000000597638
171	35470155934	ANASTASIA CIRO	70.000	1.665	A1000000597639
172	35470217544	ANASTASIA CIRO	10.000	1.346	A1000000597640
173	35470002383	ANCORA CLAUDIO	2.000	1.300	A1000000597520
174	35470041381	ANCORA GIOVANNI	90.798	1.300	A1000000597521
175	35470233236	ANDREANO BRIGIDA	34.322	1.476	A1000000597525
176	35470222759	ANDRIANI FEDERICO	100.000	1.825	A1000000597528
177	35470233053	ANDRIANI MARTINA	20.000	1.399	A1000000597534
178	35470249752	ANDRIENKO MARIA	200.000	1.300	A1000000597532
179	35470220852	ANDRIOLA GIOVANNI	10.000	1.300	A1000000597529
180	35470014560	ANDRISANO ANTONIO	54.819	1.300	A1000000597535
181	35470016698	ANDRISANO ANTONIO	5.000	1.300	A1000000597537
182	35470149515	ANDRISANO MARINO	15.000	1.373	A1000000597533
183	35470036233	ANDRISANO ORONZO	43.661	1.525	A1000000597539
184	35470002516	ANDRISANO PIETRO	8.000	1.336	A1000000597538
185	35470015070	ANDRIULO ANTONIO	200.000	2.357	A1000000597536
186	35470015104	ANDRIULO DANIELE	200.000	2.357	A1000000597527
187	35470250222	ANDRIULO GAETANO	10.000	1.300	A1000000597530
188	35470015088	ANDRIULO MICHELE	200.000	2.357	A1000000597531
189	35470077062	ANDRIULO TOMMASO	40.000	1.506	A1000000597540
190	35470175197	ANELLI CARMELA	30.000	1.300	A1000000597588
191	35470065117	ANGARANO ANGELANTONIO	200.000	2.357	A1000000597578
192	35470090115	ANGARANO CLAUDIA	99.209	1.821	A1000000597559
193	35470065133	ANGARANO VINCENZO	200.000	2.357	A1000000597585
194	35470080892	ANGELETTI ALESSANDRO	10.000	1.300	A1000000597555
195	35470080884	ANGELETTI GIUSEPPE	30.000	1.453	A1000000597552
196	35470231743	ANGELICONE DOMENICO	171.144	1.300	A1000000597547
197	35470112422	ANGELINI LUIGI ANTONIO	200.000	2.357	A1000000597554
198	35470116548	ANGELORO STEFANIA	50.000	1.300	A1000000597557
199	35470242096	ANGIULI DONATO	14.858	1.300	A1000000597549
200	35470245107	ANGIULI GIOVANNI	30.000	1.300	A1000000597550

n. ord.	N. Barcode domanda presentata	Denominazione richiedente	Superficie richiesta (mq)	Superficie assegnata (mq)	Numero autorizzazione assegnata
201	35470227436	ANGIULLI ANGELO	67.900	1.654	A1000000597556
202	35470228608	ANGIULLI DOMENICO	36.947	1.300	A1000000597548
203	35470227352	ANGIULLI SOCIETA' AGRICOLA A R.L.	200.000	2.357	A1000000593211
204	35470048956	ANGLANI IGNAZIO	27.549	1.300	A1000000597551
205	35470020690	ANGLANO COSIMO	5.000	1.320	A1000000597546
206	35470110715	ANNALORO FILIPPA	50.000	1.559	A1000000597601
207	35470193026	ANNICCHIARICO ANTONELLA	80.000	1.300	A1000000597597
208	35470048279	ANNICCHIARICO CARMELA	100.000	1.825	A1000000597591
209	35470017407	ANNICCHIARICO CLAUDIO BIAGIO	6.500	1.328	A1000000597590
210	35470017357	ANNICCHIARICO COSIMA MARIA PIA	160.000	2.144	A1000000597592
211	35470074770	ANNICCHIARICO DAVIDE	4.000	1.314	A1000000597593
212	35470196284	ANNICCHIARICO FEDELE	15.000	1.300	A1000000597594
213	35470176385	ANNICCHIARICO FRANCESCO	21.565	1.300	A1000000597595
214	35470114097	ANNICCHIARICO GAETANO	4.098	1.300	A1000000597596
215	35470114048	ANNICCHIARICO SALVATORE	16.680	1.382	A1000000597598
216	35470019098	ANNICCHIARICO WALTER PASQUALE	10.000	1.300	A1000000597599
217	35470138997	ANNIO MARIANNA	72.800	1.680	A1000000597589
218	35470058344	ANTE GIUSEPPE	21.063	1.300	A1000000597649
219	35470251220	ANTENUCCI DOMENICO	30.000	1.300	A1000000597655
220	35470184702	ANTI CIRO	11.515	1.300	A1000000597647
221	35470196334	ANTI FRANCESCO	3.400	1.311	A1000000597648
222	35470167665	ANTICA MASSERIA SURANI GRANDE	16.265	1.380	A1000000593242
223	35470149929	ANTICO ASSUNTA	2.000	1.300	A1000000597650
224	35470075181	ANTONACCI ANTONACCI LIDIA	20.000	1.300	A1000000597662
225	35470243953	ANTONACCI PASQUALE FIUME	30.000	1.300	A1000000597671
226	35470116498	ANTONANTE ANTONLUCA	10.000	1.300	A1000000597668
227	35470082039	ANTONAZZO ANTONIO	25.000	1.300	A1000000597670
228	35470112612	ANTONAZZO GAETANO	42.000	1.516	A1000000597661
229	35470132388	ANTONETTI EDOARDO	90.531	1.300	A1000000597656
230	35470241767	ANTONICIELLO LUIGI	101.791	1.300	A1000000597663
231	35470213550	ANTONINO GIOVANNI	23.019	1.300	A1000000597659
232	35470047586	ANTONINO MARIA GRAZIA	43.839	1.526	A1000000597664
233	35470225737	ANTONIOTTI GIANROBERTO UBALDO	10.000	1.300	A1000000597660
234	35470152816	ANTONUCCI ANNA ANTONIA	18.621	1.392	A1000000597669
235	35470158383	ANTONUCCI CLAUDIO	8.163	1.336	A1000000597653
236	35470038221	ANTONUCCI DAMIANO	5.000	1.300	A1000000597654
237	35470059276	ANTONUCCI EMILIO	20.000	1.399	A1000000597666
238	35470221967	ANTONUCCI FRANCESCO	10.000	1.300	A1000000597657
239	35470028024	ANTONUCCI MARIA ASSUNTA LUIGIA	1.600	1.302	A1000000597667
240	35470038254	ANTONUCCI MARIA GIOVANNA	4.995	1.300	A1000000597665
241	35470038288	ANTONUCCI PIETRO	20.826	1.404	A1000000597673
242	35470249794	ANTRESINI ANGELO VITO	200.000	1.300	A1000000597687
243	35470040557	ANZILORO DAVIDE PIO	15.000	1.300	A1000000597718
244	35470132636	ANZILORO NICOLA	193.966	1.300	A1000000597719
245	35470132776	ANZILORO NICOLA	22.360	1.300	A1000000597720
246	35470132735	ANZILORO VINCENZO	51.309	1.566	A1000000597721
247	35470041803	APULIA AGRICOLA S.A.S. DI MONTAGANO	150.000	1.300	A1000000593329
248	35470039716	APULIA S.R.L.- SOCIETA' AGRICOLA	200.000	1.300	A1000000593391
249	35470027042	AQUILANO MATTEO	90.000	1.772	A1000000598227
250	35470020617	AQUILECCHIA MARIA ANTONIETTA	5.000	1.300	A1000000598226

n. ord.	N. Barcode domanda presentata	Denominazione richiedente	Superficie richiesta (mq)	Superficie assegnata (mq)	Numero autorizzazione assegnata
251	35470149986	ARBOREA VANNA RITA E ARBOREA	30.000	1.300	A1000000593642
252	35470015005	ARCADIO FRANCESCO	28.023	1.300	A1000000598325
253	35470153236	ARCOBALENO 2A - SOCIETA'	100.000	1.300	A1000000593499
254	35470031424	ARDITO DOMENICO	20.000	1.300	A1000000598348
255	35470182102	ARDITO FELICE	10.000	1.300	A1000000598349
256	35470104973	ARDITO FELICE	20.000	1.300	A1000000598350
257	35470104981	ARDITO SALVATORE	20.000	1.300	A1000000598351
258	35470238367	AREA2 S.R.L.	4.703	1.300	A1000000593624
259	35470092764	ARENA GIUSEPPE SANTO	30.000	1.453	A1000000598460
260	35470237880	ARESTA GIUSEPPE	30.000	1.300	A1000000598544
261	35470208451	ARGENTIERI FRANCESCA	20.000	1.300	A1000000598378
262	35470102639	ARGENTIERI GIANDOMENICO	20.000	1.300	A1000000598380
263	35470237567	ARGENTIERO ALESSANDRO	10.000	1.300	A1000000598382
264	35470153954	ARGENTIERO ANNA MARIA	198.018	2.346	A1000000598387
265	35470011756	ARGENTIERO COSIMA	10.000	1.346	A1000000598376
266	35470237526	ARGENTIERO GIOACCHINO	5.000	1.320	A1000000598379
267	35470089521	ARGENTIERO SILVIA	200.000	2.357	A1000000598389
268	35470228301	ARGENTINO COSIMO	7.214	1.331	A1000000598375
269	35470029980	ARGENTINO MICHELE	11.531	1.354	A1000000598384
270	35470219243	ARGENTINO PETRINA	14.000	1.368	A1000000598388
271	35470017977	ARGESE EMANUELE	5.000	1.320	A1000000598393
272	35470211646	ARGESE LIVIA	172.339	1.300	A1000000598392
273	35470118734	ARGINT DORU-IONUT	39.762	1.300	A1000000598377
274	35470195096	ARIANO GIOVANNI	10.000	1.300	A1000000598459
275	35470206778	ARIANO MARIA IMMACOLATA	20.000	1.399	A1000000598461
276	35470051737	ARMAGNO PIERPAOLO	5.000	1.300	A1000000598423
277	35470103645	ARMIENTO ANTONIO	30.000	1.453	A1000000598440
278	35470160058	ARNALDO GIUSEPPE	6.000	1.300	A1000000598467
279	35470146149	ARNESANO DANIELE	5.179	1.300	A1000000598477
280	35470226487	ARNESE MARIA	10.000	1.300	A1000000598478
281	35470201241	ARRE' VITO DOMENICO	50.000	1.300	A1000000598488
282	35470179397	ARSIENI CARMELO	41.658	1.515	A1000000598505
283	35470058419	ARSIENI EUGENIO	20.000	1.300	A1000000598506
284	35470014628	ASSELTA RAFFAELLA MARIA	22.812	1.300	A1000000599057
285	35470186707	ATHENA BIOFUTURA SOCIETA' AGRICOLA -	200.000	1.300	A1000000593046
286	35470173135	ATTANASIO CARLO	20.000	1.300	A1000000599342
287	35470016680	ATTANASIO COSIMO	64.680	1.300	A1000000599343
288	35470011426	ATTANASIO GIUSEPPE AZIENDA AGRICOLA	28.000	1.300	A1000000593326
289	35470016938	ATTANASIO LUCA	28.000	1.300	A1000000599344
290	35470020682	ATTANASIO ROCCO	9.000	1.300	A1000000599345
291	35470049004	ATTERRATO GAETANO	10.000	1.300	A1000000599351
292	35470242088	AUCELLO DOMENICO	127.528	1.300	A1000000594267
293	35470054624	AUCIELLO ELIO	23.846	1.300	A1000000594271
294	35470062387	AUCIELLO ELIO	139.397	1.300	A1000000594272
295	35470071818	AUCIELLO ROCCO	111.483	1.300	A1000000594282
296	35470144920	AUGELLO MICHELE	54.499	1.583	A1000000596099
297	35470177185	AURORA F.LLI ZECCA - SOCIETA'	10.000	1.346	A1000000593383
298	35470118940	AVANTAGGIO - SOCIETA' COOPERATIVA	102.871	1.300	A1000000593622
299	35470032760	AVELLA GIROLMINA	55.700	1.589	A1000000599381
300	35470105079	AVICOLA CAMPIENSE MARRA - SOCIETA'	10.000	1.300	A1000000593550

n. ord.	N. Barcode domanda presentata	Denominazione richiedente	Superficie richiesta (mq)	Superficie assegnata (mq)	Numero autorizzazione assegnata
301	35470163482	AZ. AGR. F.LLI DEMARINIS LEONARDO E	13.865	1.300	A1000000593681
302	35470125929	AZ. AGR. MASSERIA SALAMINA S.S.	20.000	1.300	A1000000593416
303	35470163136	AZ. AGR. TENUTE CHIAROMONTE	150.000	2.091	A1000000593656
304	35470164183	AZ. AGRIC. F.LLI SILBA S.S.	32.964	1.468	A1000000593363
305	35470062395	AZ. AGRICOLA ALESSIA E ARIANNA	30.000	1.300	A1000000593332
306	35470141504	AZ. AGRICOLA F.LLI MONTEREALE	50.000	1.559	A1000000593590
307	35470061181	AZ. AGRICOLA PALAGANO di G.TONTI & C.	40.000	1.300	A1000000593348
308	35470246493	AZ. AGRICOLA SAN RAFFAELE S.S.	11.375	1.354	A1000000593445
309	35470140902	AZ.AGR. DELIZIE DELLA DAUNIA S.S. -	50.000	1.300	A1000000593384
310	35470088481	AZ.AGR. LOFRESE S.S.	50.018	1.300	A1000000593404
311	35470182839	AZ.AGR.F.LLI ROSSI S.R.L.	100.000	1.825	A1000000593018
312	35470210044	AZ.AGR.PROFUMI DI MURGIA DI	200.000	1.300	A1000000593722
313	35470008083	AZ.AGR.SS.SALVATORE DI CIRULLI RAF. E	10.000	1.300	A1000000593592
314	35470085453	AZIENDA AGRARIA CASTELLO FRISARI	18.610	1.392	A1000000593528
315	35470204419	AZIENDA AGRARIA DUCA CARLO GUARINI	200.000	2.357	A1000000593352
316	35470235801	AZIENDA AGRICOLA "F.LLI CUPERTINO"	10.000	1.300	A1000000593670
317	35470087954	AZIENDA AGRICOLA AGRIGUERCIA S.S.	48.252	1.550	A1000000593498
318	35470080777	AZIENDA AGRICOLA AGRIJACK S.S. DEI	30.000	1.300	A1000000593737
319	35470128246	AZIENDA AGRICOLA ANGELA F.LLI GRECO	200.000	1.300	A1000000593037
320	35470115391	AZIENDA AGRICOLA ANGIULLI DI	70.000	1.300	A1000000593268
321	35470193596	AZIENDA AGRICOLA ANNA SOCIETA'	150.000	1.300	A1000000593518
322	35470216074	AZIENDA AGRICOLA ANTONIO TARULLI	20.000	1.399	A1000000593565
323	35470178159	AZIENDA AGRICOLA BELLAROSA SOCIETA'	1.400	1.300	A1000000593736
324	35470105087	AZIENDA AGRICOLA BOTTE PIENA DI LISO	50.000	1.300	A1000000593734
325	35470246758	AZIENDA AGRICOLA CALO' S.S.	20.000	1.300	A1000000593380
326	35470033354	AZIENDA AGRICOLA CARETTA SRL	100.000	1.300	A1000000593014
327	35470062957	AZIENDA AGRICOLA CASA SANTA SAN	10.000	1.300	A1000000593108
328	35470174216	AZIENDA AGRICOLA CAVOTI S.R.L.	721	721	A1000000593543
329	35470249836	AZIENDA AGRICOLA CHIALBA SOCIETA'	150.000	2.091	A1000000593631
330	35470168465	AZIENDA AGRICOLA COLLI SERENI DI	50.000	1.559	A1000000593636
331	35470060308	AZIENDA AGRICOLA CORRADO SOCIETA'	200.000	2.357	A1000000593443
332	35470154721	AZIENDA AGRICOLA DELL'AERA FILIPPO	50.000	1.300	A1000000593645
333	35470036647	AZIENDA AGRICOLA DI PIETRO S.R.L.	50.000	1.559	A1000000593581
334	35470145430	AZIENDA AGRICOLA DIFONZO	200.000	1.300	A1000000593754
335	35470218658	AZIENDA AGRICOLA DOLCE MORSO DEI	200.000	2.357	A1000000593057
336	35470112471	AZIENDA AGRICOLA F.LLI MORRA S.S.	10.000	1.300	A1000000593591
337	35470051497	AZIENDA AGRICOLA F.LLI SOLITO DI	50.000	1.559	A1000000593049
338	35470105061	AZIENDA AGRICOLA F.LLI TROIA SOCIETA	50.000	1.300	A1000000593595
339	35470036001	AZIENDA AGRICOLA FALCONE S.A.S. DI	130.000	1.984	A1000000593023
340	35470128261	AZIENDA AGRICOLA FRATELLI GRECO	200.000	2.357	A1000000593162
341	35470250800	AZIENDA AGRICOLA G & R DI GIUSEPPE J	200.000	2.357	A1000000593713
342	35470036654	AZIENDA AGRICOLA GERMANI TANDOI	50.000	1.559	A1000000593259
343	35470105053	AZIENDA AGRICOLA GRECO E MARRA	8.186	1.300	A1000000593551
344	35470165206	AZIENDA AGRICOLA LA GEMMA S.S.	190.542	1.300	A1000000593604
345	35470059128	AZIENDA AGRICOLA LE TORRI S.R.L.	68.919	1.300	A1000000593364
346	35470247541	AZIENDA AGRICOLA LONGO STEFANO - LO	200.000	2.357	A1000000593583
347	35470217015	AZIENDA AGRICOLA LUPOLI SRL SOCIETA	200.000	2.357	A1000000593230
348	35470179405	AZIENDA AGRICOLA MEANIKA SOCIETA'	10.000	1.300	A1000000593098
349	35470210945	AZIENDA AGRICOLA MELCARNE SOCIETA'	20.000	1.300	A1000000593488
350	35470012572	AZIENDA AGRICOLA MOGAVERO E	20.423	1.402	A1000000593353

n. ord.	N. Barcode domanda presentata	Denominazione richiedente	Superficie richiesta (mq)	Superficie assegnata (mq)	Numero autorizzazione assegnata
351	35470206612	AZIENDA AGRICOLA MOLINARI - SOCIETA'	170.000	2.197	A1000000593709
352	35470115904	AZIENDA AGRICOLA MONTRONE DI	10.000	1.300	A1000000593655
353	35470069176	AZIENDA AGRICOLA NATRELLA SOCIETA'	100.000	1.300	A1000000593336
354	35470254489	AZIENDA AGRICOLA PASCO SOCIETA'	156.079	1.300	A1000000593694
355	35470205952	AZIENDA AGRICOLA PASQUALE FERRARA	100.000	1.300	A1000000593685
356	35470153251	AZIENDA AGRICOLA PASQUALE ZOTTI	50.000	1.559	A1000000593627
357	35470237062	AZIENDA AGRICOLA PAZIENZA MARCO	12.919	1.300	A1000000593504
358	35470247285	AZIENDA AGRICOLA PERNICE GROUP DI	50.000	1.300	A1000000593696
359	35470151644	AZIENDA AGRICOLA PICCOLI S.N.C. DI	20.000	1.300	A1000000593147
360	35470242153	AZIENDA AGRICOLA PIETRASANTA -	10.000	1.300	A1000000593083
361	35470238169	AZIENDA AGRICOLA POGGIO LE VOLPI	200.000	1.300	A1000000593756
362	35470239860	AZIENDA AGRICOLA PORTO S.R.L.S.	10.000	1.346	A1000000593331
363	35470236775	AZIENDA AGRICOLA ROCCA S. S. SOCIETA'	112.213	1.300	A1000000593351
364	35470171733	AZIENDA AGRICOLA SAN FRANCESCO	20.000	1.300	A1000000593029
365	35470121894	AZIENDA AGRICOLA SAN NAZARIO SRL	15.000	1.300	A1000000593123
366	35470139797	AZIENDA AGRICOLA SAN VINCENZO	197.594	1.300	A1000000593746
367	35470083508	AZIENDA AGRICOLA SANTA CECILIA -	10.000	1.300	A1000000593113
368	35470060787	AZIENDA AGRICOLA SANTORO SOCIETA'	20.000	1.399	A1000000593282
369	35470177003	AZIENDA AGRICOLA SAPORI DI MADRE	20.000	1.300	A1000000593714
370	35470093036	AZIENDA AGRICOLA SCARPELLO DI LEGA	10.000	1.300	A1000000593116
371	35470007432	AZIENDA AGRICOLA SETTANNI	17.305	1.300	A1000000593436
372	35470109832	AZIENDA AGRICOLA SPINELLI PIETRO E	173.220	2.214	A1000000593686
373	35470061579	AZIENDA AGRICOLA VALENTINI DEI F.LLI	5.490	1.300	A1000000593465
374	35470161312	AZIENDA AGRICOLA VENTURI S.N.C DI	50.000	1.300	A1000000593069
375	35470172509	AZIENDA AGRICOLA ZUCARO S.R.L.	10.000	1.300	A1000000593610
376	35470043338	AZIENDA ANTONIO SCARANO SOCIETA'	100.000	1.300	A1000000593435
377	35470015252	AZIENDA CAMARDA F.LLI FORTUNATO	50.000	1.559	A1000000593527
378	35470080405	AZIENDA PELLEGRINO S.R.L.S.	15.000	1.300	A1000000593454
379	35470142577	AZIENDA SAN ARCANGELO DEI F.LLI	30.000	1.300	A1000000593582
380	35470212503	AZIENDA TURISTICA AGRICOLA S.R.L.	13.049	1.300	A1000000593626
381	35470195880	AZIENDA VINICOLA RIVERA SPA	14.485	1.300	A1000000593007
382	35470024015	AZIENDAAGRICOLA ISCHIA DI MATERA A.	200.000	1.300	A1000000593492
383	35470232253	BACILE MARIA TERESA	5.000	1.300	A1000000593842
384	35470218807	BAIO COSIMO DOMENICO	28.223	1.443	A1000000593810
385	35470151289	BALDARI MARIA STELLA	20.000	1.300	A1000000593852
386	35470229184	BALDARI SALVATORE	10.000	1.346	A1000000593855
387	35470016953	BALDARO ABRAMO	200.000	1.300	A1000000593850
388	35470088192	BALDARO PASQUALE	7.000	1.300	A1000000593853
389	35470228491	BALDASSARRO MICHELE	40.000	1.300	A1000000593851
390	35470100310	BALDUCCI ROSA	68.731	1.300	A1000000593854
391	35470252418	BALESTRA ANTONIO	8.984	1.300	A1000000593884
392	35470248622	BALESTRA COSIMO	10.000	1.300	A1000000593878
393	35470252343	BALESTRA COSIMO	10.543	1.300	A1000000593879
394	35470162492	BALESTRA FRANCESCO	10.000	1.346	A1000000593880
395	35470162534	BALESTRA ORONZO	10.000	1.346	A1000000593886
396	35470222023	BALESTRA PIETRO	10.000	1.346	A1000000593885
397	35470007440	BALESTRIERI ANTONELLA	18.755	1.300	A1000000593883
398	35470115458	BALESTRUCCI LUIGI	10.000	1.300	A1000000593881
399	35470116969	BALESTRUCCI NICOLA	13.953	1.300	A1000000593882
400	35470036688	BALICE GIUSEPPE	50.000	1.300	A1000000593849

n. ord.	N. Barcode domanda presentata	Denominazione richiedente	Superficie richiesta (mq)	Superficie assegnata (mq)	Numero autorizzazione assegnata
401	35470237906	BALLARINI SOCIETA' COOPERATIVA	5.000	1.320	A1000000593517
402	35470090404	BALLO DONATO	10.000	1.300	A1000000593859
403	35470161767	BALZANO GIOVANNI FRANCESCO	9.416	1.300	A1000000593888
404	35470217080	BALZANO NICOLA	2.151	1.300	A1000000593889
405	35470244134	BALZANO SALVATORE	55.641	1.589	A1000000593890
406	35470252160	BAMBINO ANTONIO PAOLO	30.000	1.300	A1000000593892
407	35470252194	BAMBINO LUIGI	27.283	1.300	A1000000593891
408	35470237310	BARAIAN ANA VIOLETA	10.000	1.346	A1000000594009
409	35470025145	BARASSI ANNA	50.000	1.559	A1000000594041
410	35470009610	BARASSI FERNANDO	100.000	1.300	A1000000594039
411	35470175577	BARBARO CRISTINA	29.628	1.451	A1000000593938
412	35470176542	BARBARO FRANCESCO	115.992	1.300	A1000000593939
413	35470211497	BARBARO MICHELE	38.801	1.300	A1000000593940
414	35470213378	BARBARO MICHELE	24.614	1.424	A1000000593941
415	35470002250	BARBAROSSA ANTONIO	8.000	1.336	A1000000593945
416	35470002268	BARBAROSSA COSIMO DAMIANO	8.000	1.336	A1000000593937
417	35470119583	BARBATI EMANUELE NICOLA	100.000	1.300	A1000000593942
418	35470121019	BARBERIO ANNA MARIA	30.000	1.300	A1000000593944
419	35470160462	BARBERIO ARMANDO	200.000	1.300	A1000000593947
420	35470249166	BARBERIO MARIA	10.000	1.300	A1000000593943
421	35470213485	BARBERIO RUGGIERO	7.641	1.300	A1000000593946
422	35470073954	BARBIERI-FIORE ROSARIA POMPEA	4.000	1.314	A1000000593948
423	35470179421	BARBUZZI SOCIETA' COOPERATIVA	39.573	1.504	A1000000593161
424	35470000080	BARILE FIORELLA	14.001	1.300	A1000000593968
425	35470061264	BARILE PAOLO	22.897	1.415	A1000000593972
426	35470017654	BARILE PIERPAOLO	61.389	1.620	A1000000593973
427	35470013372	BARLETTA ADDOLORATA	45.000	1.532	A1000000593967
428	35470206893	BARLETTA GENNARO	200.000	2.357	A1000000593969
429	35470058583	BARLETTA MARIO	146.801	1.300	A1000000593971
430	35470253473	BARLETTA MICHELE	16.869	1.300	A1000000593970
431	35470188562	BARNABA SOCIETA' AGRICOLA SRL	20.000	1.300	A1000000593226
432	35470164506	BARON CARMELA	10.000	1.300	A1000000593979
433	35470206901	BARONE NAZARIO	20.000	1.300	A1000000594015
434	35470166923	BAROZZI DOMENICO	50.000	1.559	A1000000594050
435	35470004298	BARRASSO ANTONIO	27.243	1.300	A1000000594029
436	35470007457	BARRASSO PASQUALE	200.000	2.357	A1000000594030
437	35470243342	BARRASSO PASQUALE	8.543	1.300	A1000000594031
438	35470175635	BARROTTA TEODORO	7.714	1.334	A1000000594037
439	35470020740	BARTINO GABRIELE	41.098	1.512	A1000000594044
440	35470041407	BARTOLO CARMELA	1.393	1.300	A1000000594043
441	35470042496	BARTOLOMUCCI MARIA	50.000	1.300	A1000000594046
442	35470083243	BARTOLOMUCCI RICCARDO	50.000	1.559	A1000000594047
443	35470005147	BARTOLOMUCCI VINCENZO	5.500	1.300	A1000000594049
444	35470035714	BASANISI MICHELE	7.218	1.331	A1000000594066
445	35470102993	BASCIA' FRANCO	10.000	1.300	A1000000594051
446	35470254695	BASILE ANGELA	200.000	2.357	A1000000594061
447	35470154952	BASILE ANTONIO	104.332	1.848	A1000000594062
448	35470075579	BASILE FRANCESCA	7.000	1.330	A1000000594058
449	35470080785	BASILE LUCA GIUSEPPE	10.000	1.300	A1000000594059
450	35470059557	BASILE LUIGI	10.000	1.346	A1000000594060

n. ord.	N. Barcode domanda presentata	Denominazione richiedente	Superficie richiesta (mq)	Superficie assegnata (mq)	Numero autorizzazione assegnata
451	35470034865	BASILE PAOLO	200.000	2.357	A1000000594063
452	35470080751	BASILE VINCENZO	10.000	1.346	A1000000594064
453	35470078722	BASILE VIVIANA	6.000	1.300	A1000000594065
454	35470088242	BASSO ANTONIO	19.942	1.399	A1000000594068
455	35470153012	BASSO MICHELANGELO	50.000	1.559	A1000000594067
456	35470158979	BASTA MICHELE	70.000	1.665	A1000000594070
457	35470159845	BASTO GERARDO	30.000	1.453	A1000000594069
458	35470034956	BATTAGLIA PASQUALE	80.000	1.300	A1000000594085
459	35470131679	BATTAGLINO MASSIMO	78.006	1.300	A1000000594084
460	35470067618	BATTISTA GIUSEPPE	10.000	1.346	A1000000594080
461	35470149325	BATTISTA MAFALDA	31.435	1.300	A1000000594082
462	35470062965	BECCI GIUSEPPE	10.000	1.300	A1000000593829
463	35470064847	BEKA BUJAR	30.000	1.300	A1000000593848
464	35470207164	BELI ANNA	100.000	1.300	A1000000593856
465	35470186509	BELLACOSA GIUSEPPE	200.000	1.300	A1000000593865
466	35470076593	BELLANDO RANDONE CESARE	200.000	1.300	A1000000593858
467	35470048881	BELLANDO RANDONE GIUSEPPE	50.000	1.300	A1000000593864
468	35470205184	BELLANOVA GIOVANNI BATTISTA	3.500	1.312	A1000000593862
469	35470018256	BELLAPIANTA MARIA	35.767	1.483	A1000000593870
470	35470087103	BELLAVEDUTA RICCARDO	66.600	1.647	A1000000593874
471	35470174489	BELLAVEDUTA SOCIETA' AGRICOLA	100.000	1.825	A1000000593502
472	35470052230	BELLINI ROBERTA	50.000	1.559	A1000000593876
473	35470059144	BELLINO ANTONIO	80.000	1.719	A1000000593872
474	35470006103	BELLINO LOREDANA	138.947	2.032	A1000000593867
475	35470138922	BELLISARIO PETRONILLA	36.796	1.489	A1000000593873
476	35470203783	BELLO FRANCESCO	8.000	1.336	A1000000593860
477	35470179454	BELLO FRANCESCO	10.000	1.300	A1000000593861
478	35470243664	BELLO GRAZIA	200.000	1.300	A1000000593866
479	35470069903	BELLO LUIGI	28.497	1.445	A1000000593868
480	35470030343	BELLUOCCIO EMANUELE	200.000	1.300	A1000000593869
481	35470043981	BELVISO BIANCA PIA	68.006	1.300	A1000000593887
482	35470215506	BEMBI PAOLO	10.000	1.300	A1000000593893
483	35470243938	BENEDETTO MARIA	10.000	1.346	A1000000593921
484	35470059748	BENOTTO LUIGINO	113.848	1.300	A1000000593933
485	35470030152	BERARDI ANGELO	48.484	1.551	A1000000594028
486	35470073889	BERDICCHIA ANTONIO	11.000	1.352	A1000000593955
487	35470036258	BERDICCHIA VITO	17.278	1.385	A1000000593956
488	35470019247	BERNARDI ANTONIO LUCIO	200.000	1.300	A1000000594010
489	35470015161	BERNARDI ANTONIO ORONZO	3.500	1.300	A1000000594012
490	35470238532	BERNARDI CESARE	200.000	2.357	A1000000593984
491	35470038106	BERNARDI COSIMO	10.000	1.300	A1000000593982
492	35470200359	BERNARDI COSIMO	50.000	1.559	A1000000593983
493	35470060613	BERNARDI COSIMO VALERIO	50.000	1.559	A1000000593980
494	35470051257	BERNARDI GIOVANNI	50.000	1.300	A1000000593988
495	35470051778	BERNARDI GIOVANNI PIETRO	25.000	1.300	A1000000593990
496	35470015054	BERNARDI GIUSEPPE	1.556	1.300	A1000000593992
497	35470185212	BERNARDI ILARIA MARIA GIUSEPPA	5.000	1.300	A1000000593993
498	35470103066	BERNARDI LUCIA ANNA	10.000	1.300	A1000000593994
499	35470072014	BERNARDI MARIO SALVATORE	50.000	1.300	A1000000594003
500	35470015021	BERNARDI MASSIMO ANTONIO	5.000	1.300	A1000000594004

n. ord.	N. Barcode domanda presentata	Denominazione richiedente	Superficie richiesta (mq)	Superficie assegnata (mq)	Numero autorizzazione assegnata
501	35470228137	BERNARDI MICHELE	10.974	1.300	A1000000593996
502	35470051794	BERNARDI PIETRO ANTONIO	15.000	1.300	A1000000594017
503	35470019130	BERNARDI ROSSELLA	169.992	1.300	A1000000594019
504	35470038395	BEVILACQUA IOLANDA	50.505	1.562	A1000000594086
505	35470245826	BIAGRI S.R.L.	20.000	1.399	A1000000593257
506	35470021227	BIANCARDI CARMINE	200.000	2.357	A1000000593895
507	35470021185	BIANCARDI MICHELE	200.000	2.357	A1000000593908
508	35470064839	BIANCHINI FEDERICO	10.000	1.300	A1000000593899
509	35470132404	BIANCHINI GIUSEPPE	20.000	1.300	A1000000593901
510	35470005089	BIANCO ALDO	5.000	1.300	A1000000593904
511	35470172079	BIANCO ANNA	20.000	1.399	A1000000593913
512	35470063450	BIANCO ANTONIA	20.000	1.300	A1000000593914
513	35470000353	BIANCO ANTONIO	5.000	1.320	A1000000593915
514	35470002318	BIANCO ANTONIO	1.800	1.300	A1000000593916
515	35470207735	BIANCO FILOMENA	200.000	1.300	A1000000593896
516	35470059375	BIANCO FRANCESCO	30.000	1.300	A1000000593897
517	35470205770	BIANCO FRANCESCO	50.000	1.300	A1000000593898
518	35470015195	BIANCO GABRIELLA	50.000	1.559	A1000000593902
519	35470059383	BIANCO GIUSEPPINA	32.684	1.300	A1000000593900
520	35470251402	BIANCO ILARIA	20.000	1.399	A1000000593907
521	35470056389	BIANCO LEONARDO	200.000	2.357	A1000000593906
522	35470003548	BIANCO LUCIO	10.000	1.300	A1000000593903
523	35470202934	BIANCO LUIGI	40.031	1.300	A1000000593905
524	35470236411	BIANCO MARIA	100.000	1.825	A1000000593910
525	35470115243	BIANCO MARIA	20.000	1.300	A1000000593911
526	35470050507	BIANCO MICHELE	104.992	1.300	A1000000593909
527	35470177433	BIANCO NICOLA	69.863	1.300	A1000000593912
528	35470195633	BIANCO RAFFAELA MARIA	12.000	1.300	A1000000593917
529	35470144615	BIANCO VINCENZO	30.000	1.453	A1000000593919
530	35470215977	BIANCONE RAFFAELLA	30.000	1.300	A1000000593918
531	35470105582	BIASCO RITA	2.500	1.300	A1000000594054
532	35470019056	BIASI FRANCESCO	31.559	1.461	A1000000594057
533	35470046414	BICCARI NICOLA	20.000	1.300	A1000000593833
534	35470075496	BICCHIERRI COSIMO	43.000	1.300	A1000000593821
535	35470014776	BICCHIERRI FRANCESCO	34.686	1.300	A1000000593822
536	35470013349	BICCHIERRI FRANCESCO	7.226	1.300	A1000000593823
537	35470115722	BICCHIERRI MICHELE	37.011	1.490	A1000000593831
538	35470067212	BICCHIERRI PIETRO	6.500	1.300	A1000000593837
539	35470017233	BICCHIERRI ROBERTA	1.800	1.300	A1000000593838
540	35470016979	BINETTI LUIGI	24.285	1.300	A1000000593934
541	35470217551	BINETTI PASQUALE	187.963	2.293	A1000000593935
542	35470119302	BINO GIUSEPPE	25.000	1.300	A1000000593927
543	35470221272	BIO BONIZIO AGRICOLA SRLS	20.000	1.399	A1000000593747
544	35470158789	BIO PER NATURA SOCIETA' AGRICOLA	20.000	1.300	A1000000593651
545	35470078193	BIO SALENTO SOCIETA' AGRICOLA SNC DI	40.647	1.300	A1000000593152
546	35470158805	BIOAGRI S.R.L. SOCIETA' AGRICOLA	20.000	1.300	A1000000593726
547	35470206273	BIOFARM COSMA SRL SOCIETA' AGRICOLA	15.000	1.373	A1000000593572
548	35470237245	BIOUVA SOCIETA' AGRICOLA S.R.L.	20.000	1.300	A1000000593663
549	35470111549	BIRTOLO LUCIANO	40.000	1.300	A1000000594045
550	35470145539	BISCEGLIE RAFFAELLA	100.000	1.300	A1000000594053

n. ord.	N. Barcode domanda presentata	Denominazione richiedente	Superficie richiesta (mq)	Superficie assegnata (mq)	Numero autorizzazione assegnata
551	35470074259	BISCI SALVATORE	26.500	1.300	A1000000594055
552	35470134707	BISIGNANO ROSANNA	2.809	1.300	A1000000594056
553	35470084043	BITETTI FELICE	45.708	1.300	A1000000594077
554	35470062635	BITETTI FELICE	10.000	1.346	A1000000594078
555	35470248515	BITETTI GIANFRANCO	50.000	1.559	A1000000594079
556	35470238144	BITETTI MARIA	50.000	1.559	A1000000594083
557	35470017886	BITETTO LUIGI	106.967	1.300	A1000000594081
558	35470221280	BIZZARRO GABRIELE	100.000	1.300	A1000000594094
559	35470046356	BIZZOCA DOMENICO	23.669	1.419	A1000000594089
560	35470141702	BIZZOCA FEDELE	50.000	1.559	A1000000594090
561	35470039146	BIZZOCA FEDELE	10.000	1.346	A1000000594091
562	35470254935	BIZZOCA FRANCESCO	426	426	A1000000594092
563	35470214913	BIZZOCA LUIGI	30.551	1.300	A1000000594095
564	35470116977	BIZZOCA MICHELE	25.578	1.429	A1000000594096
565	35470217437	BIZZOCA ORONZO	34.157	1.475	A1000000594098
566	35470050010	BLASI COSIMO	20.000	1.399	A1000000593877
567	35470239795	BOCALE NICOLA	145.769	2.068	A1000000593843
568	35470065224	BOCCUNI NICOLETTA	18.086	1.389	A1000000593834
569	35470100997	BOCCUTO MICHELE	76.474	1.300	A1000000593832
570	35470035409	BOLLINO GIUSEPPE	68.576	1.658	A1000000593863
571	35470244613	BOLLINO NICOLA ANTONIO	90.453	1.774	A1000000593871
572	35470243615	BOLLINO RUGGIERO	36.173	1.485	A1000000593875
573	35470037785	BOLOGNA DOMENICA	5.000	1.320	A1000000593857
574	35470043551	BOMBINI VINCENZO	28.500	1.445	A1000000593894
575	35470160306	BONAVITA COSIMO	10.000	1.300	A1000000593936
576	35470071198	BONDELMONTE CARLO	62.822	1.300	A1000000593920
577	35470081049	BONERBA ANNAMARIA	23.559	1.418	A1000000593930
578	35470188679	BONFRATE MARIA	46.825	1.300	A1000000593923
579	35470195906	BONGERMINO MARIA	108.070	1.300	A1000000593925
580	35470175445	BONGERMINO VITO GIOVANNI	183.483	2.269	A1000000593926
581	35470237435	BONORA GAETANO	30.000	1.300	A1000000593929
582	35470178415	BONORA VITO	20.000	1.300	A1000000593931
583	35470246832	BONSEGNA ALESSANDRO	95.031	1.300	A1000000593932
584	35470218997	BORCI MARCO	8.616	1.300	A1000000593951
585	35470014107	BORCI PIERLUIGI	67.180	1.300	A1000000593952
586	35470231354	BORRACCI DONATO	100.000	1.825	A1000000594025
587	35470017027	BORRACCINO FRANCESCO	6.559	1.300	A1000000594026
588	35470161775	BORRACCINO GIUSEPPE	7.601	1.300	A1000000594027
589	35470161791	BORRACCINO ROBERTO	30.545	1.456	A1000000594032
590	35470116985	BORRACCINO SAVINO	30.095	1.453	A1000000594035
591	35470036043	BORRACCINO SAVINO	10.000	1.346	A1000000594036
592	35470198074	BORREGGINE ROSA	2.376	1.300	A1000000594033
593	35470071230	BORRELLI SERGIO	99.295	1.821	A1000000594034
594	35470027992	BORSCI DANIELA	10.000	1.300	A1000000594038
595	35470063781	BOTRUGNO SERGIO	10.000	1.300	A1000000594076
596	35470096153	BOVE DOMENICO	40.000	1.506	A1000000594087
597	35470019379	BOVE KATIA	1.532	1.301	A1000000594088
598	35470170610	BOZZA GIUSEPPE	100.000	1.825	A1000000594093
599	35470051885	BOZZA MARTINA	15.000	1.300	A1000000594097
600	35470040987	BOZZA TOMMASO	20.000	1.300	A1000000594099

n. ord.	N. Barcode domanda presentata	Denominazione richiedente	Superficie richiesta (mq)	Superficie assegnata (mq)	Numero autorizzazione assegnata
601	35470067154	BRACCIALE CRISTIAN	50.000	1.300	A1000000593949
602	35470125390	BRACONE GIUSEPPE	104.424	1.300	A1000000593950
603	35470195740	BRADASCIO LUIGI	60.000	1.300	A1000000593954
604	35470106564	BRAIONE ANGELO	85.848	1.300	A1000000594007
605	35470032083	BRAIONE COSIMO	3.861	1.314	A1000000593981
606	35470250388	BRAIONE DANIELE	2.105	1.300	A1000000593985
607	35470106978	BRAIONE MARIO	21.065	1.300	A1000000594001
608	35470123627	BRAMANTE GRAZIA	70.000	1.665	A1000000593975
609	35470123502	BRAMANTE PAOLO	60.000	1.300	A1000000593976
610	35470158995	BRAMATO GIOVANNI	25.000	1.300	A1000000593974
611	35470239662	BRANCA VANESSA	10.000	1.346	A1000000594023
612	35470013570	BRANCONE ANNARITA	3.963	1.300	A1000000594013
613	35470011962	BRANDONISIO GIANLUCA	19.043	1.300	A1000000593987
614	35470011657	BRANDONISIO MICHELE	200.000	2.357	A1000000593997
615	35470221173	BRECCIA ROSARIO	2.100	1.304	A1000000593953
616	35470087343	BRESCIA ALFONSO	200.000	1.300	A1000000594040
617	35470070869	BRESCIA STEFANO	50.000	1.300	A1000000594042
618	35470119716	BRIENZA GIUSEPPE	10.000	1.346	A1000000593991
619	35470013133	BRIGANTE CATERINA ADDOLORATA	32.364	1.465	A1000000593957
620	35470097169	BRIGANTE EDOARDO	20.000	1.399	A1000000593959
621	35470051810	BRIGANTE GIOSUE'	50.000	1.300	A1000000593960
622	35470175189	BRIGANTE LIDIA IMMACOLATA	20.000	1.399	A1000000593961
623	35470065232	BRIGANTE PIETRO GIUSEPPE	1.400	1.300	A1000000593962
624	35470115821	BRIGANTE VALENTINA FRANCESCA	2.355	1.306	A1000000593965
625	35470106572	BRIGANTE VIRGILIO	55.379	1.300	A1000000593964
626	35470074648	BRIGANTI STELLA	16.900	1.300	A1000000593963
627	35470103116	BRIGANTI VIVIANA	13.000	1.362	A1000000593966
628	35470094802	BRIGLIA DOMENICO	150.000	1.300	A1000000593958
629	35470023900	BRUNETTI CLAUDIO MARIA GEMMA	15.153	1.300	A1000000593977
630	35470219169	BRUNETTI LEONARDO	600	600	A1000000593995
631	35470080165	BRUNETTI MARIA LEONARDA	30.000	1.453	A1000000593998
632	35470105129	BRUNO ANGELA	50.000	1.300	A1000000594006
633	35470228657	BRUNO ANGELA	200.000	1.300	A1000000594008
634	35470153608	BRUNO ANTONIO	3.212	1.300	A1000000594014
635	35470116027	BRUNO ANTONIO PIERLUIGI	126.460	1.300	A1000000594011
636	35470090560	BRUNO ARIANNA	30.000	1.300	A1000000594018
637	35470090859	BRUNO CARLO FABIO	40.000	1.506	A1000000593978
638	35470091238	BRUNO DARIO	60.000	1.612	A1000000593986
639	35470148426	BRUNO GIOVANNI	2.599	1.307	A1000000593989
640	35470042363	BRUNO MARIA	68.000	1.300	A1000000593999
641	35470107836	BRUNO MARIA ROSARIA	5.016	1.320	A1000000594002
642	35470193638	BRUNO MAURO	20.000	1.399	A1000000594000
643	35470032232	BRUNO NICOLA	10.000	1.300	A1000000594005
644	35470071792	BRUNO PASQUALE	100.000	1.825	A1000000594016
645	35470144664	BRUNO ROSSELLA	25.000	1.426	A1000000594020
646	35470000072	BRUNO SEBASTIANO	23.752	1.419	A1000000594021
647	35470096237	BRUNO VERONICA	50.000	1.300	A1000000594022
648	35470196425	BRUNO VITO	100.000	1.825	A1000000594024
649	35470009651	BUCCI SERAFINA ANNA	2.000	1.300	A1000000593839
650	35470103017	BUCCOLIERI GIADA	10.000	1.300	A1000000593824

n. ord.	N. Barcode domanda presentata	Denominazione richiedente	Superficie richiesta (mq)	Superficie assegnata (mq)	Numero autorizzazione assegnata
651	35470106580	BUCCOLIERI GIUSEPPE	26.959	1.436	A1000000593828
652	35470152071	BUCCOLIERI GIUSEPPE	50.000	1.300	A1000000593830
653	35470036266	BUCCOLIERI SALVATORE	800	800	A1000000593840
654	35470136959	BUCCOLIERO ANTONIO	30.000	1.300	A1000000593835
655	35470149945	BUCCOLIERO GIOVANNI	20.000	1.300	A1000000593826
656	35470065406	BUCCOLIERO GIOVANNI	900	900	A1000000593827
657	35470036290	BUCCOLIERO GIOVANNI BATTISTA	36.855	1.489	A1000000593825
658	35470075306	BUCCOLIERO PIERO	800	800	A1000000593836
659	35470041688	BUCHICCHIO ANNARITA	38.228	1.300	A1000000593841
660	35470234051	BUFANO DOMENICO	142.615	1.300	A1000000593844
661	35470159589	BUFANO FABIANA	13.422	1.300	A1000000593845
662	35470095858	BUFANO FRANCESCO	100.000	1.300	A1000000593846
663	35470095874	BUFANO NICOLA	100.000	1.825	A1000000593847
664	35470019809	BUNGARO GIOVANNI	100.000	1.825	A1000000593924
665	35470096880	BUONAMICO MICHELE ARCANGELO	200.000	2.357	A1000000593928
666	35470106960	BUONFRATE GREGORIO BENEDETTO	7.258	1.332	A1000000593922
667	35470117322	BUSCAGLIA BRASCHI ALDO ANGEL	10.000	1.300	A1000000594052
668	35470233301	C.A.B. COOPERATIVA AGRICOLA	10.000	1.300	A1000000593313
669	35470106606	CACUDI LEOPOLDO	10.000	1.300	A1000000594116
670	35470032018	CADALETA MICHELE	30.000	1.300	A1000000594139
671	35470116993	CAFAGNA ANTONIO	151.435	1.300	A1000000594152
672	35470139235	CAFAGNA EMANUELE	15.298	1.374	A1000000594150
673	35470236122	CAFAGNA EMANUELE	42.898	1.300	A1000000594151
674	35470161981	CAFAGNA FRANCESCO	50.091	1.559	A1000000594144
675	35470214483	CAFAGNA GIUSEPPE	17.494	1.300	A1000000594145
676	35470141777	CAFAGNA GIUSEPPE	30.000	1.453	A1000000594146
677	35470138948	CAFAGNA LUISA	86.634	1.754	A1000000594147
678	35470162088	CAFAGNA MICHELE	21.768	1.300	A1000000594148
679	35470117009	CAFAGNA MICHELE	64.924	1.638	A1000000594149
680	35470254679	CAFAGNA ROSARIA	476	476	A1000000594153
681	35470016383	CAFORIO ANDREA	96.000	1.300	A1000000594172
682	35470047370	CAFORIO COSIMO	200.000	2.357	A1000000594166
683	35470184504	CAFORIO FEDERICO	12.014	1.357	A1000000594168
684	35470026192	CAFORIO GIOVANNI	14.710	1.300	A1000000594169
685	35470151313	CAFORIO GIOVANNI LUCA	7.840	1.300	A1000000594170
686	35470078979	CAFORIO MARIA	19.117	1.395	A1000000594171
687	35470037660	CAFORIO ROCCO	26.495	1.434	A1000000594174
688	35470091311	CAFORIO SAVERIO ANTONIO	60.000	1.300	A1000000594175
689	35470172459	CAFUERI ANTONIO	25.256	1.300	A1000000594173
690	35470199536	CAFUERI COSIMA	10.000	1.346	A1000000594167
691	35470154648	CAGGESE GIULIA	10.000	1.300	A1000000594176
692	35470095825	CAGNANO GIUSEPPE	100.000	1.825	A1000000594180
693	35470119070	CAGNAZZO ANGELA	3.800	1.313	A1000000594183
694	35470121175	CAGNAZZO ANNA MARIA	15.207	1.374	A1000000594184
695	35470062973	CAGNAZZO ANTONIO	10.000	1.300	A1000000594186
696	35470021144	CAGNAZZO COSIMO DAMIANO	10.000	1.300	A1000000594178
697	35470106127	CAGNAZZO ENIO GIUSEPPE	10.000	1.300	A1000000594185
698	35470021219	CAGNAZZO FRANCESCO	10.000	1.346	A1000000594179
699	35470021052	CAGNAZZO GIUSEPPE	10.000	1.300	A1000000594181
700	35470237963	CAGNAZZO LUIGIA	24.316	1.422	A1000000594182

n. ord.	N. Barcode domanda presentata	Denominazione richiedente	Superficie richiesta (mq)	Superficie assegnata (mq)	Numero autorizzazione assegnata
701	35470132446	CAGNAZZO RITA	62.815	1.300	A1000000594187
702	35470076866	CAGNAZZO SALVATORE	32.178	1.300	A1000000594189
703	35470174984	CAGNAZZO STELVIO	5.895	1.300	A1000000594188
704	35470201183	CAIAFA ANTONIO	50.000	1.300	A1000000594142
705	35470029766	CAIAZZO DONATO	35.000	1.479	A1000000594847
706	35470196664	CAIAZZO NICOLETTA	3.500	1.300	A1000000594854
707	35470162658	CAIAZZO RITA	3.500	1.300	A1000000594858
708	35470025137	CAIAZZO ROSA	10.000	1.300	A1000000594857
709	35470111283	CAIONE ANTONELLA	50.000	1.300	A1000000594395
710	35470111317	CAIONE GIOVANNI NICOLA	50.000	1.559	A1000000594394
711	35470255106	CAIONE PASQUALE	1.220	1.220	A1000000594396
712	35470042322	CAIONE URBANO	89.900	1.300	A1000000594397
713	35470144706	CAIOZZI LORENA VIVIANA	30.000	1.453	A1000000594852
714	35470169794	CALABRESE ALESSANDRO	45.000	1.300	A1000000594238
715	35470149317	CALABRESE ANNUNZIATA	22.100	1.300	A1000000594239
716	35470132487	CALABRESE CONCETTA	24.438	1.300	A1000000594230
717	35470149655	CALABRESE COSIMO	9.304	1.300	A1000000594231
718	35470176245	CALABRESE COSIMO	60.178	1.613	A1000000594232
719	35470149705	CALABRESE GIUSEPPE	8.453	1.300	A1000000594233
720	35470145406	CALABRESE GIUSEPPE	20.000	1.399	A1000000594236
721	35470213923	CALABRESE GIUSEPPINA	2.000	1.304	A1000000594234
722	35470038247	CALABRESE LEONARDO	30.000	1.453	A1000000594237
723	35470237971	CALABRISO ROCCO LUIGI	5.000	1.320	A1000000594240
724	35470064771	CALASSO PAOLO	11.000	1.300	A1000000594312
725	35470213808	CALAVITA ANNA MARIA	30.000	1.453	A1000000594322
726	35470118411	CALCAGNI' ORONZO	10.142	1.300	A1000000594255
727	35470213543	CALCAGNILE ALESSANDRO	31.067	1.300	A1000000594248
728	35470217742	CALCAGNILE ALESSANDRO	6.855	1.330	A1000000594249
729	35470174778	CALCAGNILE GIOVANNI	10.000	1.300	A1000000594243
730	35470106986	CALDAROLA ANTONIO	20.000	1.399	A1000000594259
731	35470250933	CALDAROLA FRANCESCO	10.000	1.300	A1000000594257
732	35470244480	CALDARULO RIPALTA	45.440	1.300	A1000000594261
733	35470032190	CALDORI DONATO	33.454	1.471	A1000000594256
734	35470203585	CALELLA ANGELA	1.200	1.200	A1000000594279
735	35470116266	CALELLA ANNA MARIA	4.781	1.319	A1000000594280
736	35470196722	CALIANDRO ELENA	10.000	1.300	A1000000594290
737	35470172996	CALIANDRO MARIA CONSIGLIA	17.458	1.300	A1000000594292
738	35470116787	CALIANDRO PIETRO ANTONIO	50.000	1.300	A1000000594294
739	35470078326	CALIANDRO ROCCO	200.000	1.300	A1000000594295
740	35470233525	CALIANNO MARTINO	50.000	1.300	A1000000594293
741	35470028107	CALIFFO GIUSEPPE	51.994	1.570	A1000000594263
742	35470149952	CALIOLO COSIMO	20.000	1.399	A1000000594266
743	35470167079	CALISI GRAZIA	50.000	1.559	A1000000594309
744	35470237930	CALO' ADRIANA	18.926	1.300	A1000000594219
745	35470097771	CALO' ALESSIA	10.000	1.300	A1000000594224
746	35470253960	CALO' ANTONIETTA	150.000	1.300	A1000000594225
747	35470008901	CALO' COSIMO	10.000	1.300	A1000000594218
748	35470108008	CALO' FRANCESCA	55.603	1.589	A1000000594220
749	35470016862	CALO' GIUSEPPE	24.482	1.423	A1000000594221
750	35470052560	CALO' LUIGI	23.091	1.300	A1000000594222

n. ord.	N. Barcode domanda presentata	Denominazione richiedente	Superficie richiesta (mq)	Superficie assegnata (mq)	Numero autorizzazione assegnata
751	35470008927	CALO' LUIGI	10.000	1.346	A1000000594223
752	35470036308	CALO' ROSA	8.377	1.338	A1000000594226
753	35470077138	CALO' SALVATORE	30.000	1.300	A1000000594228
754	35470080959	CALO' SAVERIO	105.258	1.853	A1000000594227
755	35470030095	CALO' VINCENZA ROSA	36.663	1.488	A1000000594229
756	35470175668	CALVELLI MICHELE	3.140	1.300	A1000000594321
757	35470032448	CALVI LUIGI	104.021	1.300	A1000000594319
758	35470024890	CALVI MARIO COSIMO	23.000	1.415	A1000000594320
759	35470014867	CALVI VITTORIA RITA MARIA ROSARIA	118.587	1.300	A1000000594323
760	35470171790	CALVIO FRANCESCO	20.000	1.300	A1000000594317
761	35470006012	CALVIO FRANCESCO	15.752	1.300	A1000000594318
762	35470087921	CALZOLAIO GIUSEPPINA	5.000	1.300	A1000000594326
763	35470095643	CALZONE MATTEO	50.000	1.300	A1000000594328
764	35470255163	CALZONE MATTEO	20.000	1.399	A1000000594330
765	35470040995	CAMASSA ADDOLORATA	20.000	1.300	A1000000594390
766	35470203288	CAMASSA CARMINE	18.107	1.300	A1000000594389
767	35470199288	CAMASSA MARIA	10.000	1.300	A1000000594391
768	35470015385	CAMERINO DOMENICO	40.000	1.300	A1000000594387
769	35470213618	CAMERINO VINCENZO MARIA	20.000	1.399	A1000000594388
770	35470001435	CAMMISA MICHELE	26.214	1.432	A1000000594338
771	35470193786	CAMOZZI GIANCARLO	25.000	1.300	A1000000594393
772	35470175213	CAMPA ERMINIO	20.000	1.300	A1000000594378
773	35470177086	CAMPAGNA VINCENZO	10.000	1.300	A1000000594384
774	35470182359	CAMPANA EMANUELE LUIGI	200.000	1.300	A1000000594362
775	35470008984	CAMPANA GIUSEPPE	10.000	1.346	A1000000594348
776	35470097680	CAMPANALE ANGELO	2.000	1.304	A1000000594368
777	35470040235	CAMPANALE GIOVANNI	15.000	1.300	A1000000594344
778	35470217809	CAMPANALE GIUSEPPE	10.000	1.346	A1000000594350
779	35470245586	CAMPANALE GIUSEPPE	20.000	1.300	A1000000594351
780	35470064805	CAMPANALE GIUSEPPE	20.000	1.399	A1000000594352
781	35470017738	CAMPANALE MARIA FILOMENA	200.000	1.300	A1000000594354
782	35470081775	CAMPANALE MICHELE	2.000	1.304	A1000000594356
783	35470006004	CAMPANALE MICHELE	9.648	1.300	A1000000594359
784	35470017795	CAMPANALE PINO	37.583	1.300	A1000000594374
785	35470104882	CAMPANALE RICCARDO	86.447	1.300	A1000000594376
786	35470173572	CAMPANALE ROCCO	10.000	1.346	A1000000594375
787	35470137577	CAMPANALE VINCENZO	3.000	1.309	A1000000594385
788	35470212834	CAMPANALE VITO	10.000	1.346	A1000000594386
789	35470211661	CAMPANELLA CLAUDIO	5.000	1.300	A1000000594342
790	35470232543	CAMPANELLA LEONARDO	4.770	1.300	A1000000594353
791	35470086709	CAMPANELLA MATILDE	24.282	1.300	A1000000594361
792	35470158839	CAMPANELLA PAOLO	20.000	1.300	A1000000594373
793	35470163417	CAMPANILE ANTONIO	27.000	1.300	A1000000594372
794	35470218179	CAMPANILE GIOVANNI	1.827	1.300	A1000000594345
795	35470238102	CAMPANINO MARIA ROSARIA	21.597	1.300	A1000000594363
796	35470162112	CAMPESE ANGELO	66.570	1.300	A1000000594367
797	35470117017	CAMPESE ANGELO ANTONIO	54.108	1.581	A1000000594369
798	35470141835	CAMPESE ANGELO ANTONIO	15.000	1.300	A1000000594370
799	35470141892	CAMPESE FRANCESCO	20.000	1.399	A1000000594343
800	35470117025	CAMPESE GENNARO	5.938	1.325	A1000000594346

n. ord.	N. Barcode domanda presentata	Denominazione richiedente	Superficie richiesta (mq)	Superficie assegnata (mq)	Numero autorizzazione assegnata
801	35470214798	CAMPESE GIUSEPPE	25.014	1.300	A1000000594349
802	35470162229	CAMPESE GIUSEPPE DOMENICO	18.493	1.300	A1000000594347
803	35470035789	CAMPESE MARIA GIUSEPPA	7.823	1.335	A1000000594355
804	35470142049	CAMPESE MICHELE	30.000	1.300	A1000000594357
805	35470254026	CAMPESE MICHELE	20.000	1.300	A1000000594358
806	35470162187	CAMPESE SALVATORE	117.753	1.300	A1000000594383
807	35470117033	CAMPESE SAVINO	19.760	1.398	A1000000594381
808	35470162245	CAMPESE SAVINO	198.536	1.300	A1000000594382
809	35470203973	CAMPILONGO RITA	184.072	1.300	A1000000594379
810	35470181252	CAMPO ANGELO	1.800	1.300	A1000000594366
811	35470026986	CAMPO ANNA	3.100	1.300	A1000000594371
812	35470130622	CAMPO MASSIMILIANO	2.500	1.300	A1000000594364
813	35470080397	CAMPO STEFANO	3.000	1.309	A1000000594380
814	35470051281	CANDIDO ALESSANDRO	100.000	1.825	A1000000594402
815	35470212255	CANDIDO ISABELLA	100.000	1.825	A1000000594405
816	35470204195	CANDIDO RAFFAELE	125.607	1.300	A1000000594404
817	35470250511	CANDITA ANGELO	20.000	1.399	A1000000594403
818	35470076122	CANNARILE ALFONSO	2.000	1.300	A1000000594415
819	35470121001	CANNARILE LUIGI	5.878	1.324	A1000000594414
820	35470202751	CANNITO GRAZIANO	69.781	1.664	A1000000594413
821	35470202876	CANNITO MARIKA	200.000	2.357	A1000000594416
822	35470207396	CANNONE COSIMO DAMIANO	72.615	1.679	A1000000594409
823	35470105111	CANNONE FELICE	20.000	1.300	A1000000594410
824	35470087749	CANNONE FRANCESCO	4.200	1.300	A1000000594411
825	35470105160	CANNONE GRAZIELIANA	20.000	1.300	A1000000594412
826	35470116894	CANNONE NICOLA	33.689	1.300	A1000000594417
827	35470174109	CANOVARI GIUSEPPE	31.532	1.461	A1000000594445
828	35470018413	CANTATORE CECILIA	200.000	1.300	A1000000594429
829	35470001039	CANTIGLIANO - SOCIETA' COOPERATIVA	100.000	1.825	A1000000593393
830	35470227204	CANTINA FIORENTINO S.R.L. SOCIETA'	50.000	1.559	A1000000593525
831	35470240132	CANTINA PETRELLI SAS DI PETRELLI	5.300	1.300	A1000000593577
832	35470161403	CANTINA SOCIALE COOPERATIVA DI	5.500	1.300	A1000000593008
833	35470179488	CANTINA SOCIALE DI SAN DONACI	48.032	1.300	A1000000593004
834	35470138781	CANTINA SUPERSANUM S.S.	63.272	1.630	A1000000593519
835	35470036670	CANTINE DEI VAAZ SOCIETA' AGRICOLA A	29.000	1.447	A1000000593730
836	35470103132	CANTINE DUE PALME SOCIETA'	20.000	1.300	A1000000593027
837	35470203437	CANTORE ANNA LUCIA	200.000	2.357	A1000000594442
838	35470120649	CANTORE DI CASTELFORTE FRANCESCO	100.729	1.829	A1000000594436
839	35470121266	CANTORE DI CASTELFORTE GIOVANNI	200.000	2.357	A1000000594438
840	35470173531	CANTORE FILIPPO	160.000	1.300	A1000000594437
841	35470148533	CANTORE GIOVANNI	95.500	1.801	A1000000594439
842	35470012036	CAPACCHIONE ANGELO ANTONIO	1.127	1.127	A1000000594457
843	35470148152	CAPACCHIONE SABINO	9.698	1.345	A1000000594458
844	35470246600	CAPECE SALVATORE	10.000	1.300	A1000000594459
845	35470164993	CAPOBIANCO FELICINA	30.000	1.453	A1000000594454
846	35470147428	CAPOCCIA FORTUNATO	7.800	1.300	A1000000594455
847	35470012549	CAPOCEFALO GIOACCHINO	116.003	1.300	A1000000594456
848	35470026127	CAPOGROSSO ALBANO GIUSEPPE	1.600	1.302	A1000000594460
849	35470096096	CAPOGROSSO MARIA GIOVANNA	9.733	1.300	A1000000594461
850	35470144805	CAPOLONGO MICHELE	30.000	1.453	A1000000594462

n. ord.	N. Barcode domanda presentata	Denominazione richiedente	Superficie richiesta (mq)	Superficie assegnata (mq)	Numero autorizzazione assegnata
851	35470080058	CAPONE ANDREA	20.000	1.399	A1000000594466
852	35470087301	CAPONE ANTONIO CESARIO	20.000	1.300	A1000000594467
853	35470232774	CAPONIO MARIA GIUSEPPA	4.661	1.300	A1000000594464
854	35470112455	CAPORALE ALFREDO MARIA	2.000	1.300	A1000000594491
855	35470111754	CAPORALE ANNA	3.000	1.309	A1000000594495
856	35470036696	CAPORALE ANTONIO	50.000	1.300	A1000000594496
857	35470105194	CAPORALE IPPOLITA	10.000	1.346	A1000000594498
858	35470040573	CAPORUSSO DAMIANA	1.000	1.000	A1000000594484
859	35470023876	CAPORUSSO FRANCESCO	45.552	1.300	A1000000594487
860	35470215050	CAPORUSSO FRANCESCO	42.274	1.300	A1000000594488
861	35470117041	CAPORUSSO FRANCESCO	78.680	1.712	A1000000594489
862	35470064987	CAPORUSSO MARIA CARLA	20.185	1.300	A1000000594492
863	35470215084	CAPORUSSO PASQUALE	11.340	1.353	A1000000594499
864	35470215142	CAPORUSSO RUGGIERO	29.035	1.300	A1000000594500
865	35470198082	CAPOTORTI MARIA ANTONIA	15.030	1.373	A1000000594513
866	35470213758	CAPOTORTO VINCENZO	96.000	1.300	A1000000594522
867	35470196995	CAPOZZI GIUSEPPE	4.000	1.300	A1000000594526
868	35470090958	CAPOZZO ANNAMARIA	60.000	1.612	A1000000594528
869	35470250842	CAPOZZO MARIA	34.790	1.478	A1000000594527
870	35470050275	CAPOZZOLO BERNARDO	5.000	1.300	A1000000594523
871	35470246352	CAPPA CATERINA	10.000	1.300	A1000000594470
872	35470228954	CAPPA DOMENICO	22.898	1.300	A1000000594471
873	35470206380	CAPPELLARI MICHELE	37.099	1.300	A1000000594477
874	35470078508	CAPPELLARI PIETRO	27.011	1.300	A1000000594481
875	35470090909	CAPPELLUCCI MICHAEL ALEXANDER	5.000	1.320	A1000000594476
876	35470116373	CAPPUCCIO RITA	200.000	1.300	A1000000594483
877	35470003761	CAPRIATI ORTENZIA	10.000	1.300	A1000000594502
878	35470172715	CAPUANO GIOVANNI	200.000	1.300	A1000000594463
879	35470116050	CAPUANO MICHELE	155.276	1.300	A1000000594465
880	35470251840	CAPUANO VITO	81.664	1.300	A1000000594468
881	35470182920	CAPUCANALI SOCIETA' AGRICOLA SRLS	17.861	1.388	A1000000593133
882	35470074200	CAPURSO ANTONIA	80.000	1.300	A1000000594497
883	35470233475	CAPURSO ARCANGELO	50.000	1.300	A1000000594501
884	35470024833	CAPURSO DANIA	140.000	1.300	A1000000594485
885	35470024767	CAPURSO FABIO	150.000	2.091	A1000000594486
886	35470233368	CAPURSO FILIPPO	30.000	1.453	A1000000594490
887	35470045119	CAPUTI IAMBRENGHI FRANCESCO	200.000	1.300	A1000000594506
888	35470017084	CAPUTO ALESSIO	31.762	1.300	A1000000594511
889	35470230745	CAPUTO ANGELO	10.950	1.351	A1000000594515
890	35470215175	CAPUTO ANNA MARIA	1.980	1.300	A1000000594516
891	35470075785	CAPUTO ANTONELLA	1.500	1.300	A1000000594517
892	35470075553	CAPUTO ANTONIO	3.500	1.300	A1000000594518
893	35470160736	CAPUTO ANTONIO	59.530	1.300	A1000000594519
894	35470020633	CAPUTO COSIMO	8.000	1.300	A1000000594503
895	35470159860	CAPUTO COSIMO	30.000	1.453	A1000000594504
896	35470215605	CAPUTO EMANUELE	8.443	1.300	A1000000594512
897	35470035169	CAPUTO FRANCESCO	10.000	1.346	A1000000594505
898	35470088119	CAPUTO GERARDINA	1.259	1.259	A1000000594509
899	35470196748	CAPUTO GIANSALVATORE	3.670	1.313	A1000000594510
900	35470015062	CAPUTO GIOVANNA	10.538	1.349	A1000000594507

n. ord.	N. Barcode domanda presentata	Denominazione richiedente	Superficie richiesta (mq)	Superficie assegnata (mq)	Numero autorizzazione assegnata
901	35470255197	CAPUTO GIUSEPPE	2.796	1.300	A1000000594508
902	35470023934	CAPUTO MARIA	4.664	1.300	A1000000594514
903	35470200482	CAPUTO PIETRO	1.600	1.300	A1000000594520
904	35470079803	CAPUTO SAVINO	20.000	1.399	A1000000594521
905	35470253101	CAPUZZIMATI COSIMO	3.500	1.312	A1000000594524
906	35470020724	CAPUZZIMATI COSIMO	18.000	1.300	A1000000594525
907	35470027596	CAPUZZIMATI PALMA	30.375	1.455	A1000000594529
908	35470083367	CARABELLI GABRIELLA	10.000	1.300	A1000000594538
909	35470173549	CARAGLIA ANTONIO	15.000	1.300	A1000000594586
910	35470224151	CARAGNANO DOMENICO	35.000	1.479	A1000000594585
911	35470160280	CARAGNANO DOMENICO NUNZIO	50.000	1.300	A1000000594584
912	35470116761	CARAGNANO VINCENZO	40.000	1.506	A1000000594589
913	35470207347	CARAMIA DONATO	10.000	1.300	A1000000594631
914	35470176609	CARAMIA VINCENZA	58.000	1.300	A1000000594632
915	35470160447	CARAMIA VITO	25.127	1.300	A1000000594634
916	35470045937	CARAMIA VITO SANTO	1.400	1.301	A1000000594633
917	35470149978	CARASCA GIUSEPPE	20.000	1.300	A1000000594691
918	35470073137	CARBONARA SEBASTIANO	22.721	1.414	A1000000594543
919	35470018330	CARBONE ANNA	86.520	1.300	A1000000594540
920	35470178316	CARBONE DOMENICO	5.000	1.300	A1000000594535
921	35470034063	CARBONE FRANCESCO	100.000	1.825	A1000000594536
922	35470104775	CARBONE RAFFAELE	15.111	1.373	A1000000594541
923	35470069630	CARBONE SAMUELE	200.000	1.300	A1000000594542
924	35470017316	CARBOTTI ANGELO RAFFAELE	200.000	1.300	A1000000594539
925	35470013430	CARBOTTI DAMIANO	200.000	2.357	A1000000594534
926	35470013463	CARBOTTI GIOVANNI	200.000	1.300	A1000000594537
927	35470166287	CARCAGNI GIAMPIERO	40.000	1.506	A1000000594549
928	35470163003	CARCAISO ALFREDO	20.000	1.300	A1000000594552
929	35470196565	CARCHIA ALBERTO	200.000	2.357	A1000000594554
930	35470192457	CARCHIA NUNZIO	30.000	1.453	A1000000594561
931	35470192499	CARCHIA ROCCO	30.000	1.453	A1000000594562
932	35470116480	CARDEA ANGELO	5.555	1.323	A1000000594575
933	35470116514	CARDEA ANTONIO	9.541	1.344	A1000000594578
934	35470116605	CARDEA GIUSEPPE	20.958	1.300	A1000000594570
935	35470182953	CARDEA MARIA	5.511	1.322	A1000000594573
936	35470078896	CARDOLINI RIZZO ANTONIO SALVATORE	8.000	1.300	A1000000594576
937	35470050036	CARDOLINI-RIZZO COSIMO	30.000	1.300	A1000000594569
938	35470190089	CARDONE ANTONIO	3.000	1.309	A1000000594577
939	35470123940	CARDONE CARMELINA	50.000	1.300	A1000000594568
940	35470197829	CARDONE COSIMA DAMIANA	11.877	1.300	A1000000594566
941	35470030368	CARDONE MARIA	95.936	1.300	A1000000594572
942	35470090214	CARDONE PALMA LUCIA	16.000	1.378	A1000000594579
943	35470132693	CARELLA MICHELE	36.869	1.300	A1000000594607
944	35470032067	CARETTA CIRA SANTA	100.000	1.300	A1000000594697
945	35470171766	CARETTO GABRIELE	6.000	1.300	A1000000594702
946	35470237922	CARICONE LUCIA	30.000	1.300	A1000000594551
947	35470015278	CARIELLO ANGELA MARIA	2.313	1.300	A1000000594612
948	35470080322	CARISA SOCIETA' SEMPLICE AGRICOLA	50.000	1.300	A1000000593548
949	35470188786	CARLA' VINCENZO	10.000	1.346	A1000000594628
950	35470112885	CARLINO TOMMASO PASQUALE	20.000	1.300	A1000000594627

n. ord.	N. Barcode domanda presentata	Denominazione richiedente	Superficie richiesta (mq)	Superficie assegnata (mq)	Numero autorizzazione assegnata
951	35470205481	CARLONE ANTONIO	145.764	1.300	A1000000594613
952	35470116092	CARLONE ANTONIO	58.506	1.604	A1000000594614
953	35470224557	CARLONE GENNARO	200.000	1.300	A1000000594602
954	35470092889	CARLONE MICHELE	6.758	1.329	A1000000594608
955	35470215704	CARLONE PIETRO	30.000	1.453	A1000000594619
956	35470132834	CARLUCCI DANIELE	200.000	1.300	A1000000594595
957	35470252962	CARLUCCI FEDELE	38.919	1.300	A1000000594596
958	35470184785	CARLUCCI MAURO	200.000	2.357	A1000000594610
959	35470071008	CARLUCCI RAFFAELE	12.000	1.357	A1000000594622
960	35470194164	CARLUCCI ROCCO	20.000	1.399	A1000000594621
961	35470165149	CARLUCCIO GIOVANNI PASQUALE	10.000	1.300	A1000000594600
962	35470194867	CARLUCCIO GIUSEPPINA	10.000	1.300	A1000000594605
963	35470252939	CAROLI ANTONIO	50.000	1.559	A1000000594615
964	35470229168	CAROLI FILOMENA	95.539	1.300	A1000000594597
965	35470229267	CAROLI GIOVANNI	99.839	1.824	A1000000594601
966	35470149994	CAROLI MORETTO PATRIZIA	15.000	1.300	A1000000594616
967	35470228780	CAROLI STEFANO	163.768	1.300	A1000000594624
968	35470250875	CARONE ANNA ANTONIA	134.888	1.300	A1000000594641
969	35470177359	CARONE GIUSEPPE	200.000	1.300	A1000000594637
970	35470013950	CARONE MARIA	79.317	1.300	A1000000594639
971	35470097730	CARONE MASTROPIETRO NATALIZIA	1.200	1.200	A1000000594640
972	35470236650	CAROVILLA LEONARDO	17.600	1.387	A1000000594716
973	35470027828	CARPENTIERE ANGELO	22.748	1.414	A1000000594648
974	35470162260	CARPENTIERE GAETANO	26.443	1.434	A1000000594646
975	35470236478	CARPENTIERE GEREMIA	18.303	1.390	A1000000594644
976	35470217601	CARPENTIERE GEREMIA	24.826	1.425	A1000000594645
977	35470027844	CARPENTIERE GIANFRANCO	20.538	1.402	A1000000594643
978	35470162294	CARPENTIERE LUIGI	100.000	1.300	A1000000594647
979	35470162310	CARPENTIERE VINCENZO MARIO	100.000	1.300	A1000000594649
980	35470024742	CARRAFA COSIMO	29.500	1.450	A1000000594654
981	35470107653	CARRAI CHIARA	41.765	1.300	A1000000594652
982	35470120797	CARRASSO GIOVANNA	80.000	1.300	A1000000594659
983	35470062304	CARRER STEFANO	30.000	1.300	A1000000594680
984	35470203387	CARRERA DOMENICA	25.169	1.427	A1000000594656
985	35470084050	CARRERA MARIA CARMELA	66.697	1.300	A1000000594668
986	35470186988	CARRIERE ELISABETTA	16.341	1.380	A1000000594664
987	35470150018	CARRIERE GIOVANNI	19.408	1.300	A1000000594657
988	35470053576	CARRIERI ALFONSO	10.000	1.300	A1000000594665
989	35470049996	CARRIERI ANGELO	30.000	1.453	A1000000594673
990	35470158359	CARRIERI ANNAMARIA	20.000	1.300	A1000000594674
991	35470174174	CARRIERI BIAGIO	5.430	1.322	A1000000594650
992	35470237229	CARRIERI BIAGIO	1.000	1.000	A1000000594651
993	35470158136	CARRIERI GIUSEPPE	200.000	1.300	A1000000594660
994	35470012978	CARRIERI GIUSEPPE	152.122	1.300	A1000000594661
995	35470064904	CARRIERI GIUSEPPINA	8.000	1.300	A1000000594663
996	35470251923	CARRIERO ARCANGELO	40.000	1.300	A1000000594679
997	35470197134	CARRIERO SILVANA	4.000	1.300	A1000000594683
998	35470111499	CARRIERO VANESSA ERIKA	39.205	1.300	A1000000594687
999	35470065091	CARRIERO VINCENZO	20.000	1.399	A1000000594685
1000	35470062262	CARRINO CARMELO	50.000	1.300	A1000000594653

n. ord.	N. Barcode domanda presentata	Denominazione richiedente	Superficie richiesta (mq)	Superficie assegnata (mq)	Numero autorizzazione assegnata
1001	35470106614	CARRISI SANTO	22.092	1.411	A1000000594681
1002	35470230760	CARRO ANTONIETTA	10.000	1.346	A1000000594675
1003	35470019619	CARRO PASQUALE	18.984	1.394	A1000000594676
1004	35470118312	CARRO PASQUALE	20.044	1.400	A1000000594678
1005	35470188323	CARROZZO ALBERTO COSIMO	10.000	1.346	A1000000594666
1006	35470227287	CARROZZO COSIMO	20.000	1.399	A1000000594655
1007	35470082245	CARROZZO GIOVANNI	4.500	1.317	A1000000594658
1008	35470229044	CARROZZO GIUSEPPE	40.000	1.300	A1000000594662
1009	35470028941	CARROZZO MARIA CONCETTA	1.500	1.300	A1000000594667
1010	35470102647	CARROZZO MARIA ENRICHETTA	10.000	1.300	A1000000594670
1011	35470081866	CARROZZO MATTEO	13.500	1.300	A1000000594671
1012	35470148715	CARROZZO PASQUALE	10.000	1.300	A1000000594677
1013	35470027174	CARROZZO SPERANZA	50.000	1.300	A1000000594682
1014	35470092335	CARROZZO VIRGINY	7.000	1.300	A1000000594686
1015	35470193927	CASAFINA GIUSEPPE	5.000	1.300	A1000000594731
1016	35470094984	CASALICCHIO COSIMO DAMIANO	187.185	1.300	A1000000594733
1017	35470015500	CASALICCHIO FIDUCIA ANTONIETTA	52.550	1.300	A1000000594735
1018	35470055985	CASALINI MARIA DANIELA	200.000	1.300	A1000000594736
1019	35470186400	CASALUCE CHIARA	129.688	1.983	A1000000594732
1020	35470106150	CASALUCE SANDRO	1.931	1.303	A1000000594737
1021	35470225158	CASAMASSIMA ERASMO MARIA	20.000	1.300	A1000000594742
1022	35470013828	CASANOVA MARIA	16.784	1.300	A1000000594743
1023	35470040912	CASARELLA RENATO ANTONIO	100.000	1.300	A1000000594746
1024	35470239399	CASAVOLA ANTONIO	93.985	1.300	A1000000594768
1025	35470095916	CASCAVILLA NICOLA	57.488	1.300	A1000000594728
1026	35470119047	CASCAVILLA S.R.L. - SOCIETA' AGRICOLA	100.000	1.300	A1000000593376
1027	35470015260	CASCELLA MARIA ROSARIA	22.120	1.411	A1000000594727
1028	35470046158	CASCELLA RUGGIERO	32.040	1.463	A1000000594730
1029	35470050911	CASCINA SAVINO SOCIETA SEMPLICE	10.000	1.300	A1000000593447
1030	35470106622	CASCIONE ANTONIO	8.606	1.339	A1000000594729
1031	35470231586	CASCIONE CHIARA	39.022	1.501	A1000000594723
1032	35470144870	CASCIONE GIOVANNA	30.000	1.453	A1000000594724
1033	35470237914	CASCIONE LUIGI	13.565	1.365	A1000000594726
1034	35470184207	CASIERO PASQUALE	146.949	2.075	A1000000594745
1035	35470159746	CASILLI DANIELE	66.828	1.300	A1000000594734
1036	35470076312	CASINO NITTI QUARTA SOCIETA'	60.000	1.300	A1000000593574
1037	35470076114	CASINO NITTI S.R.L.	150.000	1.300	A1000000593524
1038	35470251170	CASO ELVIRA	30.000	1.300	A1000000594722
1039	35470195773	CASSANO ALESSIA	200.000	2.357	A1000000594748
1040	35470088457	CASSANO ANTONIO	69.849	1.300	A1000000594750
1041	35470069416	CASSANO NICOLA	10.000	1.300	A1000000594749
1042	35470117058	CASSANO PASQUALE	194.467	1.300	A1000000594751
1043	35470126257	CASSANO VITO	25.000	1.426	A1000000594752
1044	35470214574	CASSATELLA FRANCESCO	6.725	1.300	A1000000594747
1045	35470007465	CASTALDI VINCENZO	80.169	1.719	A1000000594766
1046	35470206539	CASTEL DI SALVE S.R.L. - SOCIETA'	100.000	1.825	A1000000593190
1047	35470104353	CASTELLANETA IVANA	100.000	1.300	A1000000594767
1048	35470022118	CASTELLANO PIETRO	200.000	2.357	A1000000594760
1049	35470058690	CASTELLUCCIO SOC.AGRICOLA DEI F.LLI	20.000	1.300	A1000000593045
1050	35470062502	CASTO ELISA	52.207	1.571	A1000000594755

n. ord.	N. Barcode domanda presentata	Denominazione richiedente	Superficie richiesta (mq)	Superficie assegnata (mq)	Numero autorizzazione assegnata
1051	35470203049	CASTRIA DOMENICO	150.014	2.091	A1000000594753
1052	35470035144	CATALANO ANGELO	5.000	1.320	A1000000594783
1053	35470220159	CATALANO GIORGIO	174.500	2.221	A1000000594779
1054	35470104619	CATALANO NICOLA	20.000	1.399	A1000000594781
1055	35470030202	CATALDI PIERO	12.486	1.359	A1000000594785
1056	35470030251	CATALDI VINCENZO	6.193	1.300	A1000000594786
1057	35470036217	CATALDO ANNA MARIA CROCEFISSA	7.000	1.330	A1000000594784
1058	35470067584	CATALDO NICOLA	2.765	1.308	A1000000594782
1059	35470177979	CATANESE COSIMO	4.000	1.314	A1000000594788
1060	35470169760	CATANESE COSIMO	6.900	1.300	A1000000594789
1061	35470177896	CATANESE LUCIA	5.000	1.320	A1000000594792
1062	35470036019	CATANZARO GIACOMO	24.000	1.421	A1000000594790
1063	35470241478	CATANZARO MICHELE	10.000	1.300	A1000000594794
1064	35470142130	CATAPANO DAVIDE RUGGIERO	20.000	1.300	A1000000594795
1065	35470058328	CATAPANO FRANCESCO	10.000	1.300	A1000000594796
1066	35470139789	CATAPANO MARIA SONIA	62.068	1.623	A1000000594798
1067	35470142155	CATAPANO MICHELE	30.000	1.300	A1000000594797
1068	35470246790	CATAPANO RUGGIERO	20.811	1.404	A1000000594799
1069	35470081064	CATELLA VITO ROCCO	40.091	1.300	A1000000594787
1070	35470087897	CATENAZZO GIUSEPPE	14.900	1.300	A1000000594791
1071	35470025525	CATUCCI ANNA MARIA	8.040	1.336	A1000000594770
1072	35470047743	CATUCCI MARIA	151.334	1.300	A1000000594769
1073	35470163094	CATUCCI PAOLO	100.000	1.300	A1000000594771
1074	35470021078	CAVA.MAR. SRL UNIPERSONALE SOCIET?	200.000	1.300	A1000000593264
1075	35470078151	CAVALCANTE RICCARDO	10.000	1.346	A1000000594829
1076	35470078938	CAVALCANTE STEFANO	10.000	1.346	A1000000594831
1077	35470079068	CAVALIERE DE RAHO FRANCESCO RANIERI	200.000	1.300	A1000000594805
1078	35470219052	CAVALIERE GAETANO	50.000	1.300	A1000000594813
1079	35470117066	CAVALIERE GIOACCHINO	79.556	1.716	A1000000594809
1080	35470030160	CAVALIERE GIUSEPPE	4.180	1.315	A1000000594812
1081	35470117074	CAVALIERE MARIO	19.962	1.399	A1000000594821
1082	35470142510	CAVALIERE NICOLA	50.000	1.300	A1000000594823
1083	35470204260	CAVALIERE SANTE	190.115	1.300	A1000000594832
1084	35470162328	CAVALIERE SANTE	77.598	1.300	A1000000594833
1085	35470162351	CAVALLIERE & DICUONZO S.S.	82.352	1.300	A1000000593649
1086	35470101284	CAVALLIERE ANTONIO	72.782	1.680	A1000000594826
1087	35470112208	CAVALLIERE RUGGIERO	41.510	1.514	A1000000594830
1088	35470228459	CAVALLO ALFONSO	200.000	2.357	A1000000594818
1089	35470024981	CAVALLO ANNA	38.000	1.495	A1000000594824
1090	35470019734	CAVALLO CARMINE	20.000	1.399	A1000000594803
1091	35470073913	CAVALLO COSIMO	200.000	1.300	A1000000594804
1092	35470074689	CAVALLO COSIMO CROCEFISSO	8.400	1.300	A1000000594802
1093	35470226552	CAVALLO FRANCESCA MARIA	160.000	1.300	A1000000594808
1094	35470216256	CAVALLO FRANCESCO	100.000	1.300	A1000000594806
1095	35470175270	CAVALLO GIUSEPPE	18.800	1.300	A1000000594811
1096	35470052594	CAVALLO KATIA	3.300	1.300	A1000000594814
1097	35470202322	CAVALLO LUCIA	200.000	2.357	A1000000594816
1098	35470122306	CAVALLO LUCIANO	6.000	1.325	A1000000594815
1099	35470007473	CAVALLO LUIGI	179.961	1.300	A1000000594817
1100	35470226537	CAVALLO MARIA	11.477	1.300	A1000000594822

n. ord.	N. Barcode domanda presentata	Denominazione richiedente	Superficie richiesta (mq)	Superficie assegnata (mq)	Numero autorizzazione assegnata
1101	35470013638	CAVALLO MARIA ANTONIETTA	30.077	1.300	A1000000594819
1102	35470105624	CAVALLO PIER ANGELO	100.000	1.300	A1000000594828
1103	35470021326	CAVALLO PIO	200.000	2.357	A1000000594827
1104	35470195070	CAVALLO SALVATORE COSIMO	10.000	1.300	A1000000594834
1105	35470008711	CAVALLO VINCENZO	5.000	1.300	A1000000594835
1106	35470019783	CAVALLO VITANTONIO	200.000	2.357	A1000000594836
1107	35470035821	CAVALLONE ANTONIO	2.800	1.300	A1000000594825
1108	35470004728	CAVALLONE MARIA	5.000	1.300	A1000000594820
1109	35470062536	CAVECON SNC DI GRECO V. & C.	15.000	1.373	A1000000593096
1110	35470163011	CAVOLINO GIOVANNA	20.000	1.300	A1000000594810
1111	35470216322	CAZZATO CESARE	100.000	1.300	A1000000594845
1112	35470149572	CAZZATO FEDERICO	3.150	1.300	A1000000594850
1113	35470149713	CAZZATO VINCENZO	25.772	1.300	A1000000594859
1114	35470080512	CAZZETTA ANTONIO	71.972	1.300	A1000000594856
1115	35470097656	CAZZETTA DOMENICA	77.414	1.705	A1000000594846
1116	35470176492	CAZZETTA FILIPPO	100.000	1.825	A1000000594849
1117	35470176906	CAZZETTA NUNZIO	10.000	1.346	A1000000594855
1118	35470225596	CAZZOLLA DAVIDE	30.000	1.300	A1000000594848
1119	35470112497	CECCA LUCIA	10.000	1.300	A1000000594110
1120	35470036704	CECI GIANCARLO	50.000	1.559	A1000000594117
1121	35470248895	CECILIA LUIGIA ASSUNTA	20.000	1.300	A1000000594129
1122	35470112547	CEDOLA LEONARDO	100.000	1.825	A1000000594138
1123	35470112596	CEDOLA MICHELE	100.000	1.825	A1000000594140
1124	35470138161	CEDOLA TERESA	100.000	1.300	A1000000594141
1125	35470196052	CEFALO ANGELO	134.622	2.009	A1000000594161
1126	35470143393	CEGLIA ROCCO	100.000	1.300	A1000000594177
1127	35470223856	CELESTE ATTILIO	144.032	1.300	A1000000594314
1128	35470224102	CELESTE FERNANDO	100.000	1.825	A1000000594307
1129	35470175809	CELESTE GIANLUCA	108.259	1.300	A1000000594308
1130	35470108685	CELESTE LUCIA	50.000	1.300	A1000000594310
1131	35470151198	CELINO SALVATORE	50.000	1.559	A1000000594297
1132	35470033792	CELLAMARE FRANCESCA	5.000	1.300	A1000000594268
1133	35470096708	CELLAMARE NICOLA	4.000	1.300	A1000000594277
1134	35470217254	CELOZZI ALFONSO	10.000	1.346	A1000000594327
1135	35470115698	CELOZZI CIRO	27.000	1.437	A1000000594324
1136	35470026549	CELOZZI MATTEO	40.000	1.300	A1000000594329
1137	35470189164	CENTONZE VINCENZO	20.000	1.300	A1000000594444
1138	35470161072	CERA FRANCESCO ANTONIO	6.700	1.300	A1000000594581
1139	35470161130	CERA MARIA RITA	2.600	1.300	A1000000594583
1140	35470250826	CERA MARIO	12.737	1.300	A1000000594582
1141	35470232824	CERULLO CARMINE	109.388	1.875	A1000000594592
1142	35470108479	CERULLO CARMINE	200.000	2.357	A1000000594593
1143	35470030277	CERULLO DANIELA	52.491	1.300	A1000000594594
1144	35470199734	CERULLO FRANCESCO	200.000	2.357	A1000000594598
1145	35470201787	CERULLO GERARDO	20.000	1.399	A1000000594606
1146	35470232840	CERULLO GIANLUCA	98.130	1.300	A1000000594599
1147	35470028032	CERULLO GIUSEPPE	200.000	2.357	A1000000594604
1148	35470035292	CERULLO PIETRO	103.134	1.842	A1000000594620
1149	35470027810	CERULLO VITO	55.957	1.591	A1000000594629
1150	35470252558	CERVELLERA ALESSIA	80.000	1.719	A1000000594717

n. ord.	N. Barcode domanda presentata	Denominazione richiedente	Superficie richiesta (mq)	Superficie assegnata (mq)	Numero autorizzazione assegnata
1151	35470090537	CERVELLERA CARMELA ALESSIA	32.933	1.300	A1000000594708
1152	35470038189	CERVELLERA DANIELE DOMENICO	200.000	2.357	A1000000594709
1153	35470090388	CERVELLERA SALVATORE	2.842	1.300	A1000000594719
1154	35470090412	CERVELLERA TEODORO SALVATORE	2.842	1.300	A1000000594720
1155	35470233715	CERVETTI VITO	200.000	1.300	A1000000594721
1156	35470038668	CETRULO ANTONIETTA	200.000	2.357	A1000000594801
1157	35470151701	CEZZI GIOVANNI	200.000	1.300	A1000000594851
1158	35470122058	CEZZI MAURIZIO	100.000	1.300	A1000000594853
1159	35470036571	CHIANURA ANTONIO	10.000	1.346	A1000000594202
1160	35470162385	CHIANURA COSIMO DAMIANO	20.000	1.300	A1000000594199
1161	35470041423	CHIANURA PIERANGELO	10.632	1.300	A1000000594204
1162	35470018454	CHIANURA PIERO	4.117	1.315	A1000000594205
1163	35470254257	CHIARAPPA DONATO SILVANO	90.737	1.300	A1000000594207
1164	35470073020	CHIARIELLO MATTEO	60.867	1.300	A1000000594211
1165	35470073046	CHIARIELLO MICHELE	28.711	1.446	A1000000594210
1166	35470017209	CHIARIELLO NICOLA	56.642	1.300	A1000000594213
1167	35470091618	CHIAROMONTE NICOLA	50.000	1.559	A1000000594212
1168	35470198108	CHIECHI DOMENICO	35.819	1.300	A1000000594191
1169	35470215613	CHIEGO FRANCESCO	5.000	1.300	A1000000594192
1170	35470067287	CHILOIRO BIAGIO	1.900	1.300	A1000000594193
1171	35470016607	CHILOIRO ROBERTO	6.500	1.328	A1000000594195
1172	35470160348	CHILOIRO ROSARIA	7.268	1.332	A1000000594196
1173	35470225141	CHIMIENTI ANGELA	1.204	1.204	A1000000594197
1174	35470026069	CHIMIENTI STELLA	20.000	1.399	A1000000594198
1175	35470033537	CHIONNA ANTONIO	20.000	1.399	A1000000594203
1176	35470172061	CHIONNA ILARIA	10.000	1.346	A1000000594200
1177	35470237807	CHIONNA MARINA	69.653	1.300	A1000000594201
1178	35470244597	CHIPER MARIA LAURA	4.822	1.300	A1000000594206
1179	35470208576	CHIRIATTI ANTONIO	13.829	1.300	A1000000594214
1180	35470026135	CHIRICO PIER COSIMO	10.000	1.346	A1000000594215
1181	35470016623	CHIRIVI' TOMMASINA	13.000	1.362	A1000000594216
1182	35470247467	CHIRIZZI GIUSEPPE	4.052	1.315	A1000000594208
1183	35470214285	CHIRONI GABRIELE	53.453	1.300	A1000000594209
1184	35470226784	CHU RIUYAN ANAIS	200.000	1.300	A1000000594217
1185	35470127404	CIACCIA GIUSEPPE	11.148	1.352	A1000000594108
1186	35470059151	CIALDELLA FRANCESCO	90.296	1.773	A1000000594258
1187	35470201746	CIALDELLA PIETRO	39.381	1.300	A1000000594260
1188	35470006160	CIALDELLA SABINA	53.187	1.300	A1000000594262
1189	35470251865	CIANCI DOMENICO	56.315	1.593	A1000000594399
1190	35470116712	CIANCIA COSIMO CATALDO	87.683	1.759	A1000000594398
1191	35470244670	CIANCIO FRANCESCA	22.672	1.300	A1000000594400
1192	35470197332	CIANI ARCANGELO	200.000	2.357	A1000000594408
1193	35470206653	CIANI CARMINE	200.000	1.300	A1000000594406
1194	35470152063	CIANI GIUSEPPE	200.000	1.300	A1000000594407
1195	35470036126	CIANNARELLA PASQUALE	10.000	1.346	A1000000594418
1196	35470090172	CIARALLO CARMINE GIUSEPPE	100.000	1.825	A1000000594591
1197	35470247079	CIARDO MARCO	10.000	1.300	A1000000594574
1198	35470012374	CIAURRI MANUELA MARIANNA	38.705	1.499	A1000000594669
1199	35470135027	CIAVARELLA ANTONIO	50.000	1.300	A1000000594841
1200	35470024684	CIAVARELLA CHIARA	50.000	1.300	A1000000594838

n. ord.	N. Barcode domanda presentata	Denominazione richiedente	Superficie richiesta (mq)	Superficie assegnata (mq)	Numero autorizzazione assegnata
1201	35470132602	CIAVARELLA GIANLUIGI	180.079	1.300	A1000000594839
1202	35470185055	CIAVARELLA MICHELE	200.000	1.300	A1000000594840
1203	35470135134	CIAVARELLA PAOLO	50.000	1.559	A1000000594842
1204	35470022787	CIAVATTA DI RUBERTO R. & A. SOCIETA'	167.012	2.181	A1000000593400
1205	35470041530	CICALA CARMELO	5.993	1.300	A1000000594127
1206	35470182284	CICCARONE SIMONETTA	98.800	1.819	A1000000594114
1207	35470127099	CICCONE LUIGI	20.000	1.399	A1000000594111
1208	35470214640	CICCONE SAVERIO	10.000	1.300	A1000000594115
1209	35470215639	CICERALE MICHELE	20.000	1.300	A1000000594135
1210	35470194735	CICI ANTONIA VITA	50.000	1.300	A1000000594124
1211	35470143559	CICIRETTI DOMENICO	100.000	1.300	A1000000594133
1212	35470143799	CICIRETTI LUCIANO	100.000	1.300	A1000000594134
1213	35470213600	CICIRETTI VITO	50.000	1.559	A1000000594136
1214	35470105228	CICIRIELLO CARMINE	20.000	1.399	A1000000594132
1215	35470251998	CIFALDI ALESSIA	50.000	1.300	A1000000594156
1216	35470096666	CIFALDI ANGELO	100.000	1.825	A1000000594160
1217	35470252038	CIFALDI EGIDIO	19.586	1.300	A1000000594154
1218	35470096757	CIFALDI EGIDIO	100.000	1.825	A1000000594155
1219	35470192549	CIFALDI INCORONATA	150.000	2.091	A1000000594162
1220	35470096815	CIFALDI MARIO	100.000	1.825	A1000000594158
1221	35470034048	CIFALDI MATTEO	37.813	1.494	A1000000594159
1222	35470252319	CIFALDI MICHELE	100.000	1.825	A1000000594157
1223	35470170420	CIFALDI ROSA	50.000	1.300	A1000000594163
1224	35470111788	CILIBERTI GIUSEPPE	160.000	1.300	A1000000594235
1225	35470024122	CILLA GINETTA	17.059	1.384	A1000000594269
1226	35470020807	CIMAGLIA CAROLA	11.000	1.352	A1000000594333
1227	35470066420	CIMENIS COSIMO	20.000	1.399	A1000000594339
1228	35470117306	CIMENIS GIOVANNA	1.000	1.000	A1000000594340
1229	35470100047	CIMINO SALVATORE	1.400	1.300	A1000000594341
1230	35470212040	CIMMARRUSTI GIUSEPPE	3.000	1.300	A1000000594336
1231	35470115805	CINIERI ELENA	200.000	1.300	A1000000594423
1232	35470114899	CINQUEPALMI FRANCESCO	12.934	1.362	A1000000594419
1233	35470138252	CINQUEPALMI GIOVANNI	90.798	1.776	A1000000594420
1234	35470022985	CINQUEPALMI MATTEO	126.219	1.300	A1000000594421
1235	35470115003	CINQUEPALMI PASQUALE	50.000	1.559	A1000000594422
1236	35470153939	CIOTOLA LUIGI	50.000	1.300	A1000000594780
1237	35470060753	CIPRIANI MARIA	28.000	1.300	A1000000594493
1238	35470119807	CIRACI' ROSA MICHELA	43.138	1.522	A1000000594563
1239	35470193836	CIRCELLI ANTONIO SANTO	6.000	1.300	A1000000594560
1240	35470103140	CIRCELLI CLAUDIA	2.000	1.300	A1000000594544
1241	35470056819	CIRCELLI MICHELE	25.000	1.300	A1000000594556
1242	35470095791	CIRIELLO ROSA	50.000	1.300	A1000000594623
1243	35470104304	CIRIELLO VITO	30.000	1.300	A1000000594630
1244	35470250248	CIRILLO ANGELO LUIGI	10.000	1.300	A1000000594611
1245	35470036035	CIRILLO MARIA MICHELA	28.000	1.300	A1000000594609
1246	35470064086	CIRILLO PASQUA	20.000	1.300	A1000000594617
1247	35470178282	CIRILLO SAVERIO	9.234	1.300	A1000000594625
1248	35470246444	CISTERNINO MARIACARMELA	39.651	1.504	A1000000594757
1249	35470081734	CITO MARIA	5.000	1.320	A1000000594778
1250	35470184280	CIUFFREDA FILIPPO	99.492	1.822	A1000000594143

n. ord.	N. Barcode domanda presentata	Denominazione richiedente	Superficie richiesta (mq)	Superficie assegnata (mq)	Numero autorizzazione assegnata
1251	35470241973	CIURLO GIUSEPPE	2.400	1.300	A1000000594603
1252	35470105749	CIURLO SALVATORE	10.000	1.346	A1000000594626
1253	35470078441	CIVINO STEFANO	12.147	1.358	A1000000594837
1254	35470091816	CLEMENTE GIOVANNI	20.000	1.300	A1000000594284
1255	35470116621	CLEMENTE IMMACOLATA	16.906	1.383	A1000000594285
1256	35470116571	CLEMENTE MARIA	12.412	1.300	A1000000594286
1257	35470170677	CLINCA DOMENICO	30.000	1.300	A1000000594288
1258	35470161163	CLINCA FARM SOCIETA' AGRICOLA	90.000	1.772	A1000000593484
1259	35470192598	CLINCA VITO	30.000	1.300	A1000000594298
1260	35470161155	CLINCA VITO	14.507	1.370	A1000000594299
1261	35470059581	CO.PA. SOCIETA' COOPERATIVA AGRICOLA	174.225	1.300	A1000000593114
1262	35470042264	COCCA MARCO	100.000	1.825	A1000000594112
1263	35470149481	COCCIOLI GIUSEPPE	20.000	1.399	A1000000594109
1264	35470187416	COCCIOLO GIOVANNI	197.594	2.344	A1000000594107
1265	35470050846	COCO ANTONIO	135.000	1.300	A1000000594131
1266	35470197480	COFANO CIRO	30.000	1.300	A1000000594164
1267	35470196698	COFANO SALVATORE	12.679	1.300	A1000000594165
1268	35470105236	COGNETTI VINCENZO	10.000	1.300	A1000000594190
1269	35470211026	COI ROBERTO	20.000	1.300	A1000000594453
1270	35470167442	COLACICCO GIOVANNA	20.000	1.399	A1000000594242
1271	35470091121	COLAFEMMINA PASQUALE	9.000	1.341	A1000000594264
1272	35470115946	COLAMIA VINCENZO	11.517	1.300	A1000000594287
1273	35470196318	COLANGELO GIUSEPPE	11.800	1.300	A1000000594289
1274	35470038031	COLANGIONE ALESSANDRA	200.000	1.300	A1000000594291
1275	35470038056	COLANGIONE ROSA PIA	96.917	1.300	A1000000594296
1276	35470252285	COLAPIETRO ANGELO GIUSEPPE	20.000	1.399	A1000000594306
1277	35470089695	COLAPINTO ANDREA	22.930	1.415	A1000000594305
1278	35470045317	COLASUONNO MARCO	200.000	1.300	A1000000594311
1279	35470112521	COLASUONNO RAFFAELE	5.000	1.300	A1000000594313
1280	35470186368	COLAZZO ANGELICA	91.614	1.300	A1000000594331
1281	35470240850	COLAZZO GIUSEPPE	150.000	1.300	A1000000594325
1282	35470252277	COLAZZO VINCENZO	20.000	1.399	A1000000594332
1283	35470243995	COLELLA LUCIA	10.000	1.346	A1000000594270
1284	35470066297	COLELLA MARCELLO	8.437	1.300	A1000000594274
1285	35470176153	COLELLA MARIA	34.724	1.478	A1000000594276
1286	35470066271	COLELLA MARIO	10.000	1.346	A1000000594275
1287	35470155801	COLELLA PONZIANINO	10.000	1.346	A1000000594281
1288	35470038445	COLELLA SALVATORE	20.000	1.300	A1000000594283
1289	35470034568	COLELLI LUIGI	20.000	1.300	A1000000594273
1290	35470078706	COLEMI S.R.L.	15.520	1.300	A1000000593043
1291	35470100237	COLETTA ROSA	12.000	1.300	A1000000594315
1292	35470165305	COLETTA TOMMASO	104.507	1.300	A1000000594316
1293	35470112539	COLIA FRANCESCO	20.000	1.399	A1000000594300
1294	35470105335	COLIA FRANCESCO	20.000	1.300	A1000000594301
1295	35470171360	COLIA GIUSEPPE	30.000	1.453	A1000000594302
1296	35470112554	COLIA VITO	20.000	1.300	A1000000594304
1297	35470206596	COLLETTO BEATRICE	62.889	1.628	A1000000594265
1298	35470246584	COLLI DELLA MURGIA SOCIETA' SEMPLICE	200.000	2.357	A1000000593360
1299	35470235199	COLO' LOREDANA MARIA	41.000	1.300	A1000000594303
1300	35470220811	COLUCCI ANTONIA	700	700	A1000000594254

n. ord.	N. Barcode domanda presentata	Denominazione richiedente	Superficie richiesta (mq)	Superficie assegnata (mq)	Numero autorizzazione assegnata
1301	35470166022	COLUCCI CATERINA	87.629	1.300	A1000000594241
1302	35470198116	COLUCCI GIUSEPPE	30.000	1.300	A1000000594244
1303	35470138153	COLUCCI LEONARDO	100.000	1.300	A1000000594247
1304	35470237658	COLUCCI LUCIANO	200.000	1.300	A1000000594246
1305	35470174422	COLUCCI MICHELA ROBERTA	22.229	1.411	A1000000594251
1306	35470115102	COLUCCI MICHELE	100.000	1.300	A1000000594250
1307	35470076700	COLUCCIA EMANUELA	150.000	2.091	A1000000594253
1308	35470078078	COLUCCIA GIUSEPPE	169.867	1.300	A1000000594245
1309	35470205499	COLUCCIA MARIANGELA	64.703	1.300	A1000000594252
1310	35470108735	COMES ANNA	200.000	1.300	A1000000594392
1311	35470057551	COMMENDATORE CHIARA	10.000	1.300	A1000000594334
1312	35470182979	COMMENDATORE GIANCARLO	141.339	2.045	A1000000594335
1313	35470030756	COMMENDATORE MARCELLO	40.000	1.506	A1000000594337
1314	35470048451	COMPAGNIA MEDITERRANEA DEL VINO	20.000	1.300	A1000000593055
1315	35470222221	COMPIERCHIO MATTEO	54.710	1.584	A1000000594365
1316	35470018348	COMPIERCHIO MICHELE	143.518	2.056	A1000000594360
1317	35470221934	COMPIERCHIO RIPALTA	47.432	1.545	A1000000594377
1318	35470091634	CONOCI ANTONIO	110.000	1.300	A1000000594401
1319	35470107323	CONSERVA COSIMO	10.000	1.300	A1000000594424
1320	35470018272	CONSERVA DONATO	10.000	1.300	A1000000594425
1321	35470107315	CONSERVA GIORGIO	10.000	1.346	A1000000594427
1322	35470011780	CONSOLE MARIA CARMELA	11.182	1.300	A1000000594428
1323	35470138500	CONTARDI ANTONIO GERARDO	1.686	1.300	A1000000594443
1324	35470138526	CONTARDI NICOLA	38.000	1.495	A1000000594441
1325	35470151511	CONTE CLAUDIO	20.000	1.399	A1000000594430
1326	35470059235	CONTE COSIMO	17.770	1.388	A1000000594432
1327	35470033305	CONTE DOMENICO	11.777	1.356	A1000000594433
1328	35470001906	CONTE FRANCESCO	10.000	1.346	A1000000594434
1329	35470004181	CONTE FRANCESCO PIETRO	26.232	1.433	A1000000594435
1330	35470137205	CONTINO CIRO	80.000	1.300	A1000000594431
1331	35470110616	CONTINO GIOVANNI	15.000	1.373	A1000000594440
1332	35470184843	CONTRADA LI VECCHI SOCIETA' A	16.229	1.300	A1000000593198
1333	35470059060	CONVERSANO ALFONSO	200.000	1.300	A1000000594447
1334	35470093085	CONVERSANO ANTONIA	77.284	1.704	A1000000594449
1335	35470145000	CONVERSANO SALVATORE	30.000	1.300	A1000000594452
1336	35470050358	CONVERTINI ELIO	10.000	1.346	A1000000594446
1337	35470170248	CONVERTINO MARINO	100.000	1.300	A1000000594448
1338	35470080066	CONVERTINO PAOLO	20.000	1.399	A1000000594450
1339	35470220407	CONVERTINO PIETRO	10.000	1.300	A1000000594451
1340	35470027323	CONVIFRUIT S.R.L.	170.869	1.300	A1000000593368
1341	35470037611	COOPERATIVA AGRICOLA DELL'AQUILA	10.000	1.346	A1000000593088
1342	35470229986	COOPERATIVA AGRICOLA GALASO A	200.000	2.357	A1000000593058
1343	35470116597	COOPERATIVA AGRICOLA L'ARCOBALENO	10.000	1.300	A1000000593760
1344	35470037918	COOPERATIVA AGRICOLA SANT'ANTONIO	15.000	1.300	A1000000593097
1345	35470211836	COOPERATIVA MADONNA DEL CARMELO	20.000	1.300	A1000000593009
1346	35470211083	COOPERATIVA ORTOFRUTTICOLA	20.000	1.300	A1000000593005
1347	35470045267	COOPERATIVA ORTOFRUTTICOLTORI	8.000	1.336	A1000000593012
1348	35470055910	COPPI DONATO MARINO	15.509	1.376	A1000000594472
1349	35470055837	COPPI MIRIAM	26.720	1.300	A1000000594478
1350	35470001468	COPPOLA ANGELA	54.455	1.583	A1000000594480

n. ord.	N. Barcode domanda presentata	Denominazione richiedente	Superficie richiesta (mq)	Superficie assegnata (mq)	Numero autorizzazione assegnata
1351	35470250974	COPPOLA AURELIO	20.000	1.300	A1000000594482
1352	35470097748	COPPOLA BIAGIO CLAUDIO	1.200	1.200	A1000000594469
1353	35470108248	COPPOLA GIUSEPPE	120.000	1.931	A1000000594473
1354	35470148905	COPPOLA LUIGI	1.500	1.300	A1000000594475
1355	35470063112	CORALLO PANTALEO	10.000	1.300	A1000000594618
1356	35470112570	CORATELLA LUCIA	20.000	1.300	A1000000594704
1357	35470236031	CORCELLA ANGELO	57.779	1.300	A1000000594558
1358	35470018520	CORCELLI TAMBONE FRANCESCO	73.689	1.300	A1000000594548
1359	35470017688	CORCELLI TAMBONE VINCENZO	93.121	1.788	A1000000594565
1360	35470140845	CORDIS SOCIETA' SEMPLICE AGRICOLA	50.000	1.300	A1000000593439
1361	35470220670	CORICCIATI ALESSANDRO	200.000	1.300	A1000000594555
1362	35470156056	CORIGLIANO ORONZO	10.000	1.300	A1000000594587
1363	35470177193	CORIGLIANO SALVATORE	10.530	1.349	A1000000594588
1364	35470225976	CORIGLIANO VALENTINA	20.000	1.300	A1000000594590
1365	35470082674	CORNACCHIA GIUSEPPINA	12.786	1.361	A1000000594636
1366	35470227782	CORNACCHIA LUIGI	94.911	1.300	A1000000594638
1367	35470016813	CORONA STEFANIA	14.042	1.368	A1000000594642
1368	35470255429	CORONATO CARLO	30.000	1.300	A1000000594635
1369	35470029865	CORRERA MAURIZIO NICOLA LORENZO	120.000	1.300	A1000000594672
1370	35470072667	CORROPPOLI VINCENZO	20.000	1.300	A1000000594684
1371	35470174554	CORTELLINO DOMENICO	10.000	1.300	A1000000594699
1372	35470139029	CORTELLINO FRANCESCO	124.664	1.956	A1000000594700
1373	35470023967	CORTELLINO GAETANO	10.000	1.300	A1000000594703
1374	35470224607	CORTELLINO GIUSEPPE	54.973	1.585	A1000000594701
1375	35470162369	CORTELLINO LUIGI	2.702	1.307	A1000000594705
1376	35470246865	CORTELLINO MARCO	200.000	2.357	A1000000594706
1377	35470197621	CORTESE ANTONIO	20.000	1.300	A1000000594707
1378	35470197654	CORTESE DOMENICO	20.000	1.300	A1000000594698
1379	35470162393	CORVASCE DONATO	22.776	1.300	A1000000594710
1380	35470000114	CORVASCE FRANCESCO PAOLO	10.000	1.346	A1000000594711
1381	35470162401	CORVASCE GAETANO	30.993	1.300	A1000000594713
1382	35470127271	CORVASCE GIOVANNI	112.703	1.300	A1000000594712
1383	35470197639	CORVASCE LEONARDO	36.246	1.486	A1000000594715
1384	35470183308	CORVINO ANTONIO	52.629	1.573	A1000000594718
1385	35470228442	CORVINO LUIGI	50.000	1.300	A1000000594714
1386	35470039237	COSI ADDOLORATA PALMA	30.000	1.300	A1000000594744
1387	35470171303	COSMA IOLE PASANA PALMA	200.000	2.357	A1000000594741
1388	35470205820	COSMA LUCIANO ANTONIO	10.000	1.300	A1000000594740
1389	35470104841	COSMAI GIANLUCA	20.000	1.300	A1000000594738
1390	35470236619	COSTA STELLA	35.635	1.300	A1000000594764
1391	35470241130	COSTANTINI AGRICOLA SOCIETA'	20.000	1.300	A1000000593289
1392	35470118635	COSTANTINI MIRCO	19.736	1.300	A1000000594758
1393	35470127743	COSTANTINI RAFFAELE	16.000	1.300	A1000000594762
1394	35470197852	COSTANTINI ROSA CATERINA	20.000	1.300	A1000000594761
1395	35470093853	COSTANTINO ALESSANDRO	150.000	2.091	A1000000594756
1396	35470115177	COSTANTINO ANTONIO	100.000	1.300	A1000000594759
1397	35470007168	COSTANTINO GIOVANNI	10.000	1.346	A1000000594754
1398	35470004827	COSTANTINO RAFFAELE	100.000	1.300	A1000000594763
1399	35470038346	COSTANTINO SALVATORE	50.000	1.300	A1000000594765
1400	35470215043	COTRONE NICOLA	10.000	1.300	A1000000594800

n. ord.	N. Barcode domanda presentata	Denominazione richiedente	Superficie richiesta (mq)	Superficie assegnata (mq)	Numero autorizzazione assegnata
1401	35470153855	COTUGNO ANGELO	3.900	1.314	A1000000594774
1402	35470013000	COTUGNO ANNA	3.024	1.300	A1000000594775
1403	35470106176	COTUGNO ANTONIO GIOVANNI	4.607	1.300	A1000000594776
1404	35470083201	COTUGNO FRANCESCO	7.953	1.300	A1000000594772
1405	35470106937	COTUGNO MARIA MADDALENA	40.820	1.300	A1000000594773
1406	35470235413	COTUGNO PAOLO	38.597	1.498	A1000000594777
1407	35470091014	COVELLA VALENZANO FRANCESCO	10.000	1.346	A1000000594807
1408	35470064870	COZZETTO COSIMO	10.000	1.300	A1000000594844
1409	35470193182	CRACA FRANCESCO	200.000	2.357	A1000000594546
1410	35470170511	CRESCENTE VINCENZO	10.000	1.346	A1000000594696
1411	35470144417	CRESCENZIO ROSA	51.600	1.567	A1000000594695
1412	35470061983	CRESCENZO FRANCESCO	6.000	1.300	A1000000594689
1413	35470106721	CRIASIA FRANCESCO	100.000	1.300	A1000000594688
1414	35470017217	CRISCUOLI GIOVANNI CARLO	200.000	1.300	A1000000594690
1415	35470104544	CRISCUOLI LUIGI MARIA	80.000	1.300	A1000000594692
1416	35470202470	CRISCUOLO ANNA	74.623	1.300	A1000000594694
1417	35470231628	CROCE AGATA	71.597	1.674	A1000000594550
1418	35470005030	CROCETTA DOMENICO	101.503	1.300	A1000000594545
1419	35470121969	CRUCINIO LEONARDO	6.568	1.328	A1000000594553
1420	35470142650	CRUDELE COSIMO DAMIANO	50.000	1.300	A1000000594567
1421	35470162419	CRUDELE LUISA	16.077	1.379	A1000000594571
1422	35470088010	CRUDELE SAVINO	50.247	1.560	A1000000594580
1423	35470162682	CSC DEI FRATELLI CAVALLO SOCIETA	10.000	1.346	A1000000593171
1424	35470179504	CUCCI ANDREA	8.604	1.339	A1000000594113
1425	35470133188	CUCINOTTA REBECCA CARMELA	82.221	1.730	A1000000594130
1426	35470091170	CUPERTINO ANDREA	70.000	1.665	A1000000594494
1427	35470032950	CUPPONE ANDREA	85.000	1.300	A1000000594479
1428	35470085867	CUPPONE GIUSEPPINA	83.393	1.300	A1000000594474
1429	35470162567	CURCI FRANCESCO	15.000	1.300	A1000000594547
1430	35470172616	CURCI MAURO	10.000	1.300	A1000000594557
1431	35470177268	CURCI NICOLA DONATO	200.000	1.300	A1000000594559
1432	35470096617	CURCI SERGIO	20.000	1.399	A1000000594564
1433	35470130424	CURSIO MICHELE	4.682	1.300	A1000000594693
1434	35470016656	CUSCELA GAETANO	20.500	1.402	A1000000594725
1435	35470122314	CUSMAI GIUSEPPE	20.000	1.300	A1000000594739
1436	35470250776	CUTONE LUIGI	20.000	1.399	A1000000594793
1437	35470243565	D & M FRUIT SOCIETA' AGRICOLA A	60.000	1.300	A1000000593618
1438	35470022324	D'ADDABBO ANGELO	21.783	1.409	A1000000594969
1439	35470228525	D'ADDABBO GIUSEPPE	32.317	1.465	A1000000594966
1440	35470251444	D'ADDARIO ANTONIO	200.000	2.357	A1000000594970
1441	35470177607	D'ADDARIO ANTONIO	50.000	1.300	A1000000594971
1442	35470185709	D'ADDARIO MATTEO	200.000	1.300	A1000000594968
1443	35470115425	DADDUZIO FRANCESCO	50.000	1.300	A1000000594964
1444	35470142759	DADDUZIO IGNAZIO	50.000	1.559	A1000000594965
1445	35470162427	DADDUZIO PASQUALE	198.270	1.300	A1000000594972
1446	35470026093	DAGGIANO ANNA MARIA	5.000	1.300	A1000000595003
1447	35470174851	DAGGIANO GIUSEPPE	15.000	1.300	A1000000595002
1448	35470160728	DAGNELLO NICOLA	32.559	1.466	A1000000595017
1449	35470025475	DAGOSTINO DEBORA	69.810	1.300	A1000000595027
1450	35470204930	DAGOSTINO DOMENICO	74.210	1.688	A1000000595028

n. ord.	N. Barcode domanda presentata	Denominazione richiedente	Superficie richiesta (mq)	Superficie assegnata (mq)	Numero autorizzazione assegnata
1451	35470204633	D'AGOSTINO GIORGIO	200.000	2.357	A1000000595029
1452	35470232295	DAGOSTINO MARCO	124.734	1.300	A1000000595031
1453	35470215019	DAGOSTINO MICHELE	60.000	1.612	A1000000595030
1454	35470206349	DAGOSTINO RUGGIERO ANTONIO	102.344	1.837	A1000000595034
1455	35470240264	DAGOSTINO TIZIANA ELISA	26.104	1.432	A1000000595036
1456	35470197027	D'AGOSTINO TONI ANGELO	73.757	1.300	A1000000595035
1457	35470182086	D'ALBA ARIANNA	20.000	1.300	A1000000595055
1458	35470196466	DALENA DOMENICO FILIPPO	100.000	1.300	A1000000595148
1459	35470223542	D'ALESIO ANNA ROSA ANTONIETTA	9.355	1.343	A1000000595172
1460	35470253291	D'ALESIO ROSANNA	20.000	1.300	A1000000595175
1461	35470226586	DALESSANDRO ANDREI-STEFAN	28.000	1.300	A1000000595173
1462	35470093408	D'ALESSANDRO ANGELO ANTONIO	50.000	1.300	A1000000595171
1463	35470034410	DALESSANDRO FRANCESCO	75.713	1.300	A1000000595162
1464	35470238805	D'ALESSANDRO FRANCESCO	10.000	1.346	A1000000595164
1465	35470020849	D'ALESSANDRO FRANCO	7.000	1.330	A1000000595163
1466	35470193281	D'ALESSANDRO GIUSEPPE	136.712	1.300	A1000000595165
1467	35470075967	D'ALESSANDRO IMMACOLATA	2.500	1.300	A1000000595167
1468	35470217916	D'ALESSANDRO MASSIMO EMILIANO	1.500	1.301	A1000000595169
1469	35470021755	D'ALESSANDRO ROCCO	46.536	1.300	A1000000595174
1470	35470013778	D'ALESSANDRO ROSA	2.990	1.300	A1000000595176
1471	35470007481	D'ALESSANDRO VITO	44.562	1.300	A1000000595178
1472	35470249802	D'ALESSIO MARGHERITA	200.000	1.300	A1000000595168
1473	35470182995	D'ALFONSO ERNESTO	48.069	1.300	A1000000595086
1474	35470118718	D'ALFONSO FRANCESCO	35.445	1.300	A1000000595080
1475	35470120193	D'ALFONSO GIUSEPPE	31.779	1.300	A1000000595081
1476	35470187317	D'ALFONSO MARTA MARIA	10.198	1.347	A1000000595082
1477	35470152915	D'ALFONSO PIERINA	1.100	1.100	A1000000595084
1478	35470119104	D'ALFONSO RAFFAELE	43.952	1.300	A1000000595085
1479	35470149614	D'ALLESSANDRO MICHELE	30.000	1.300	A1000000595119
1480	35470251212	D'ALO' GIOVANNI	10.000	1.346	A1000000595050
1481	35470027315	D'ALOIA IOLANDA	5.397	1.300	A1000000595051
1482	35470072592	D'ALOIA MARIA PIA	50.000	1.300	A1000000595052
1483	35470020732	DALOISO ANGELA	52.965	1.300	A1000000595170
1484	35470117090	DALOISO LUIGI	5.100	1.320	A1000000595166
1485	35470154077	DALUISO SABINA	150.000	1.300	A1000000595177
1486	35470174927	D'AMANZO ROBERTO	10.000	1.346	A1000000595254
1487	35470204211	DAMATO ANTONIA	20.000	1.300	A1000000595326
1488	35470062668	D'AMATO ELISEO	114.769	1.300	A1000000595319
1489	35470011467	D'AMATO FRANCO	36.000	1.300	A1000000595311
1490	35470229788	DAMATO GENNARO	78.995	1.713	A1000000595315
1491	35470215746	DAMATO GIOVANNI	3.198	1.310	A1000000595313
1492	35470014347	DAMATO GIUSEPPE	16.713	1.300	A1000000595316
1493	35470142890	DAMATO MICHELE	20.000	1.300	A1000000595321
1494	35470011681	D'AMATO ROCCO	4.800	1.319	A1000000595327
1495	35470201225	D'AMATO ROCCO	10.000	1.300	A1000000595328
1496	35470117116	DAMATO ROSA	25.475	1.300	A1000000595332
1497	35470114907	DAMATO SAVINO	10.000	1.346	A1000000595333
1498	35470007499	DAMATO VINCENZA	152.545	2.104	A1000000595334
1499	35470014602	DAMBRA ANTONIETTA	32.933	1.300	A1000000595195
1500	35470104684	D'AMBROSIO MICHELE	20.000	1.300	A1000000595194

n. ord.	N. Barcode domanda presentata	Denominazione richiedente	Superficie richiesta (mq)	Superficie assegnata (mq)	Numero autorizzazione assegnata
1501	35470235991	D'AMBROSIO PASQUALE	76.290	1.699	A1000000595196
1502	35470210648	D'AMBRUOSO GIOVANNI	41.451	1.300	A1000000595192
1503	35470211877	D'AMBRUOSO GIUSEPPE	50.000	1.300	A1000000595193
1504	35470104650	DAMIANI LUCIANO	10.000	1.346	A1000000595248
1505	35470053675	DAMIANI PAOLA	50.000	1.300	A1000000595251
1506	35470153962	D'AMICO ANTONIA	10.000	1.346	A1000000595204
1507	35470206216	D'AMICO GIANFRANCO	70.747	1.300	A1000000595198
1508	35470253325	D'AMICO MARSIA	158.364	2.135	A1000000595202
1509	35470029816	D'AMICO PIETRO	10.000	1.346	A1000000595205
1510	35470030061	D'AMICO VITAMARIA	10.000	1.346	A1000000595208
1511	35470230505	D'AMURI ANNA	10.000	1.346	A1000000595286
1512	35470239548	D'AMURI ANNA VINCENZA	707	707	A1000000595291
1513	35470242856	D'AMURI ANTONIO	5.000	1.300	A1000000595290
1514	35470226677	D'AMURI CIRO	20.000	1.300	A1000000595258
1515	35470228814	D'AMURI LUCIA	7.720	1.334	A1000000595274
1516	35470175692	D'AMURI SALVATORE	1.500	1.300	A1000000595299
1517	35470023124	D'ANDREA ANDREA	98.000	1.300	A1000000595341
1518	35470042595	D'ANDREA CARMINE	24.000	1.421	A1000000595339
1519	35470058401	DANESE ANTONIO	200.000	2.357	A1000000595395
1520	35470058369	DANESE EUPREPIO	29.398	1.300	A1000000595397
1521	35470162450	DANESE FRANCO TOMMASO	10.000	1.300	A1000000595394
1522	35470122462	D'ANGELA ANTONIO	40.000	1.300	A1000000595357
1523	35470146552	D'ANGELA GIUSEPPE	30.000	1.300	A1000000595348
1524	35470019155	D'ANGELA STELLA	63.997	1.300	A1000000595358
1525	35470097789	D'ANGELI FEDERICO	10.000	1.346	A1000000595345
1526	35470097805	D'ANGELI GIOVANNI	10.000	1.300	A1000000595346
1527	35470028271	D'ANGELI ILENIA MARIA	10.000	1.300	A1000000595350
1528	35470028255	D'ANGELI LORENZO	10.000	1.300	A1000000595351
1529	35470154226	D'ANGELO CIRO	20.000	1.300	A1000000595344
1530	35470154093	D'ANGELO MARIO	20.000	1.399	A1000000595352
1531	35470122181	D'ANGELO SIMONE	30.000	1.300	A1000000595359
1532	35470043668	DANIELLO ANNAMARIA	200.000	1.300	A1000000595382
1533	35470043247	DANIELLO AURELIO	200.000	2.357	A1000000595384
1534	35470043304	DANIELLO FRANCESCO GIROLAMO	122.061	1.300	A1000000595379
1535	35470043239	DANIELLO MICHELE	200.000	2.357	A1000000595380
1536	35470004611	DANIELLO MICHELE	200.000	1.300	A1000000595381
1537	35470035839	D'ANTINO FRANCO	15.000	1.300	A1000000595402
1538	35470042470	D'ANTONIO CARMINE	179.000	1.300	A1000000595399
1539	35470042603	D'ANTONIO MICHELE	114.800	1.904	A1000000595403
1540	35470027943	DANZA COLOMBA	20.000	1.399	A1000000595412
1541	35470145034	DANZA PIETRO	30.000	1.300	A1000000595416
1542	35470162443	DANZI ANTONIO	46.657	1.300	A1000000595414
1543	35470054608	D'APOLITO GIOVANNI	15.000	1.300	A1000000595446
1544	35470135167	D'APOLITO MARIA	50.000	1.300	A1000000595453
1545	35470174356	D'APOLITO PIETRO	50.000	1.559	A1000000595456
1546	35470151552	D'APOLITO TEODOSIO	10.000	1.300	A1000000595457
1547	35470051927	D'APRILE VITANTONIO	100.000	1.300	A1000000595470
1548	35470216058	DARGENIO ANNA MARIA	2.128	1.300	A1000000595525
1549	35470040946	DARGENIO ANTONIO	10.000	1.300	A1000000595527
1550	35470216132	DARGENIO BARTOLOMEO	11.993	1.357	A1000000595513

n. ord.	N. Barcode domanda presentata	Denominazione richiedente	Superficie richiesta (mq)	Superficie assegnata (mq)	Numero autorizzazione assegnata
1551	35470216280	DARGENIO COSIMO	31.463	1.460	A1000000595516
1552	35470139086	DARGENIO GIUSEPPE	20.000	1.300	A1000000595518
1553	35470254141	DARGENIO GIUSEPPE	10.000	1.346	A1000000595519
1554	35470035243	DARGENIO LUIGI	24.277	1.300	A1000000595520
1555	35470216363	DARGENIO MARIA STELLA	54.209	1.300	A1000000595524
1556	35470028115	DARGENIO MICHELE	29.000	1.300	A1000000595521
1557	35470214251	DARGENIO MICHELE	10.846	1.351	A1000000595522
1558	35470139128	DARGENIO MICHELE	27.718	1.300	A1000000595523
1559	35470139342	DARGENIO RUGGIERO	10.000	1.300	A1000000595528
1560	35470117124	DARGENIO RUGGIERO	200.000	1.300	A1000000595529
1561	35470019148	DARGENIO SAVINO	75.003	1.300	A1000000595530
1562	35470204963	D'ARPA ALESSANDRO	25.867	1.431	A1000000595580
1563	35470179538	D'ARPA GIOVANNI	23.355	1.417	A1000000595579
1564	35470101110	DASSISTI GIUSEPPE	94.758	1.300	A1000000595622
1565	35470225307	DATTISI ROSA	10.000	1.346	A1000000595666
1566	35470112588	DATTOLI PASQUALE	20.000	1.399	A1000000595665
1567	35470130614	D'ATTOLI S.N.C. DEI F.LLI PIGNALOSA	200.000	2.357	A1000000593067
1568	35470158870	D'ATTOMA MICHELE	20.000	1.300	A1000000595661
1569	35470183787	D'AUCIELLO BEATRICE	100.000	1.825	A1000000594911
1570	35470252509	DAUGENTI MARIA	20.000	1.300	A1000000595016
1571	35470029196	D'AUTIGLIO MARIA ROSARIA	6.699	1.300	A1000000595646
1572	35470112604	D'AVANZO ADRIANO	10.000	1.300	A1000000595688
1573	35470092079	DAVANZO MARIA COSTANTINA	10.000	1.300	A1000000595690
1574	35470112638	D'AVANZO TOMMASO	10.000	1.346	A1000000595694
1575	35470160991	DAVERSA FABIO	20.000	1.399	A1000000595695
1576	35470230158	D'AVERSA LUIGI	159.349	2.140	A1000000595696
1577	35470056124	D'AYALA VALVA ARTURO	200.000	1.300	A1000000595707
1578	35470057718	D'AYALA VALVA FRANCESCO SAVERIO	200.000	1.300	A1000000595705
1579	35470057973	D'AYALA VALVA MARIO	200.000	1.300	A1000000595706
1580	35470252574	DE ANGELIS GIUSEPPE	20.000	1.300	A1000000595349
1581	35470037108	DE ANGELIS NEREO	30.000	1.453	A1000000595354
1582	35470159043	DE ANGELIS SANTO	44.223	1.300	A1000000595360
1583	35470014966	DE ASTIS GIACOMA	22.616	1.413	A1000000595626
1584	35470213642	DE BELLIS GIUSEPPE	50.000	1.300	A1000000594864
1585	35470175320	DE BELLIS LORENZO	30.000	1.300	A1000000594866
1586	35470166550	DE BELLIS PINTO GIANLUIGI	200.000	1.300	A1000000594862
1587	35470121944	DE BELLIS VITTI BENEDETTO	30.000	1.300	A1000000594860
1588	35470160082	DE BENEDITTIS SELVAGGI ROBERTO	90.000	1.300	A1000000594885
1589	35470149234	DE BIASE FRANCESCO	100.000	1.825	A1000000594895
1590	35470044138	DE BONIS GIUSEPPE	5.000	1.300	A1000000594873
1591	35470162674	DE CANDIA ANGELO	71.864	1.300	A1000000594918
1592	35470162625	DE CANDIA ANTONIO	99.247	1.300	A1000000594920
1593	35470162542	DE CANDIA ANTONIO	25.350	1.300	A1000000594921
1594	35470011418	DE CAROLI ANTONIO	23.000	1.300	A1000000594938
1595	35470188190	DE CAROLI GIUSEPPE	20.000	1.300	A1000000594930
1596	35470187945	DE CAROLIS ANNA	20.000	1.399	A1000000594937
1597	35470078235	DE CASTRO FRANCESCO	200.000	1.300	A1000000594940
1598	35470078284	DE CASTRO FRANCO LUIGI ANTONIO	200.000	1.300	A1000000594941
1599	35470044955	DE CATA NAZARIO	119.464	1.300	A1000000594960
1600	35470220506	DE CESARE ATTILIO	1.100	1.100	A1000000594954

n. ord.	N. Barcode domanda presentata	Denominazione richiedente	Superficie richiesta (mq)	Superficie assegnata (mq)	Numero autorizzazione assegnata
1601	35470115565	DE CESARE CLAUDIO	110.000	1.300	A1000000594939
1602	35470023389	DE CESARE EMILIO	200.000	1.300	A1000000594946
1603	35470141009	DE CESARE GIUSEPPE	200.000	1.300	A1000000594942
1604	35470210119	DE CESARE RAFFAELE	110	110	A1000000594952
1605	35470141231	DE CESARE UGO	95.000	1.300	A1000000594943
1606	35470231164	DE CILLIS ASSUNTA	10.000	1.300	A1000000594912
1607	35470241809	DE CRESCENZO SOCIETA' AGRICOLA	20.000	1.300	A1000000593262
1608	35470253721	DE CRISTOFARO DEMETRIO LUDOVICO	30.000	1.300	A1000000594926
1609	35470039997	DE FABBRIZIO MARTA	52.000	1.300	A1000000594975
1610	35470038742	DE FAZIO ANTONIO	20.000	1.300	A1000000594996
1611	35470237583	DE FAZIO COSIMO	50.000	1.300	A1000000594995
1612	35470103884	DE FELICE ANTONIO	41.400	1.300	A1000000594984
1613	35470206604	DE FELICE GIOVANNI	1.965	1.300	A1000000594980
1614	35470251691	DE FELICE LAURA	40.000	1.300	A1000000594981
1615	35470228186	DE FELICE MASSIMO	80.475	1.300	A1000000594982
1616	35470123676	DE FILIPPIS ANGELO	200.000	2.357	A1000000594983
1617	35470123817	DE FILIPPIS FRANCESCO	200.000	2.357	A1000000594979
1618	35470245511	DE FILIPPIS VINCENZO	8.639	1.300	A1000000594986
1619	35470227873	DE FILIPPO FRANCESCA	200.000	1.300	A1000000594978
1620	35470160140	DE FINIS ANTONIETTA	169.859	1.300	A1000000594990
1621	35470163623	DE GAETANO ANGELO	20.000	1.399	A1000000595040
1622	35470080934	DE GIANNI MICHELE	79.179	1.300	A1000000595013
1623	35470253671	DE GIORGI COSIMO	10.000	1.300	A1000000595018
1624	35470205192	DE GIOVANNI SIMONA	9.470	1.300	A1000000595047
1625	35470062775	DE GIOVINE ANTONELLA	10.514	1.300	A1000000595045
1626	35470031341	DE GIROLAMO TOMMASO	10.000	1.300	A1000000595026
1627	35470247459	DE IURE FRANCESCO	50.000	1.559	A1000000595509
1628	35470140266	DE IURE GIOVANNI	10.000	1.300	A1000000595510
1629	35470217965	DE LAURO FLORA	84.845	1.300	A1000000595154
1630	35470027463	DE LEO EMILIO	10.000	1.346	A1000000595076
1631	35470198124	DE LEO LEONARDO	74.767	1.300	A1000000595074
1632	35470027489	DE LEO MICHELE	10.000	1.346	A1000000595075
1633	35470080827	DE LEO NICOLA	10.000	1.346	A1000000595077
1634	35470051950	DE LEONARDIS TONY	25.000	1.426	A1000000595149
1635	35470127370	DE LEONARDIS VINCENZO	20.000	1.399	A1000000595150
1636	35470071214	DE LILLO ARMANDO	46.000	1.300	A1000000595135
1637	35470040938	DE LORENZO ANNAMARIA	17.000	1.383	A1000000595161
1638	35470001955	DE LORENZO CARLO	10.000	1.346	A1000000595153
1639	35470062189	DE LORENZO CARMINE	15.000	1.300	A1000000595152
1640	35470203197	DE LORENZO GIOVANNI	20.000	1.399	A1000000595155
1641	35470141678	DE LUCA ANTONIETTA	100.000	1.825	A1000000595064
1642	35470232865	DE LUCA DANIELA	3.000	1.300	A1000000595058
1643	35470093762	DE LUCA GIANNI ROBERTO GIUSEPPE	145.064	1.300	A1000000595061
1644	35470176989	DE LUCA GIOVANNI	5.845	1.324	A1000000595060
1645	35470106952	DE LUCA LUIGI	18.290	1.300	A1000000595063
1646	35470106630	DE LUCA PIERLUIGI	100.473	1.300	A1000000595065
1647	35470207222	DE LUCA SALVATORE	50.000	1.300	A1000000595068
1648	35470249828	DE LUCIA DOMENICO	98.779	1.818	A1000000595056
1649	35470191368	DE MAGISTRIS DEMETRIO	100.000	1.300	A1000000595220
1650	35470106655	DE MARCO EMANUELA	56.728	1.300	A1000000595281

n. ord.	N. Barcode domanda presentata	Denominazione richiedente	Superficie richiesta (mq)	Superficie assegnata (mq)	Numero autorizzazione assegnata
1651	35470033560	DE MARCO FRANCESCO	2.000	1.300	A1000000595263
1652	35470200045	DE MARCO GRAZIA	1.300	1.300	A1000000595271
1653	35470033594	DE MARCO LEONARDO	2.000	1.300	A1000000595275
1654	35470065307	DE MARCO MICHELE	10.000	1.346	A1000000595279
1655	35470106945	DE MARCO MIRELLA	4.119	1.315	A1000000595280
1656	35470111986	DE MARCO ROCCO	50.000	1.559	A1000000595295
1657	35470206836	DE MARCO STELLA	15.000	1.373	A1000000595298
1658	35470092228	DE MARINIS ALESSANDRO	150.000	1.300	A1000000595276
1659	35470238078	DE MARINIS GIACINTO GIOVANNI	200.000	2.357	A1000000595269
1660	35470212628	DE MARTIN MONIA	4.836	1.300	A1000000595282
1661	35470058831	DE MARTINO DOMENICO	4.170	1.315	A1000000595262
1662	35470020880	DE MARTINO NORANTE MARIO GIULIO	168.273	2.188	A1000000595277
1663	35470129756	DE MARTINO NORANTE RAFFAELE	10.000	1.300	A1000000595296
1664	35470176898	DE MARTINO NUNZIA	5.678	1.323	A1000000595287
1665	35470061793	DE MATTEIS DANIELA	10.000	1.300	A1000000595310
1666	35470245222	DE MATTEIS GIOVANNI	100.000	1.825	A1000000595314
1667	35470174562	DE MATTEIS MARCELLO	10.000	1.300	A1000000595320
1668	35470059599	DE MATTEIS MARIA LUCIA	42.098	1.300	A1000000595323
1669	35470036860	DE MAURO ANTONIO	77.814	1.707	A1000000595288
1670	35470019163	DE MAURO CARLO	980	980	A1000000595259
1671	35470028289	DE MAURO MARCO	7.000	1.330	A1000000595283
1672	35470027067	DE MAURO PAMELA	17.376	1.300	A1000000595293
1673	35470026416	DE MEO AUGUSTO	50.000	1.559	A1000000595213
1674	35470001427	DE MEO MATTEO	100.000	1.825	A1000000595214
1675	35470213683	DE MEO VINCENZO	12.958	1.362	A1000000595215
1676	35470217049	DE MICHELE DE MICHELE RAFFAELE	30.000	1.453	A1000000595206
1677	35470120664	DE MICHELE GIACOMO	100.000	1.300	A1000000595197
1678	35470029857	DE MONTE COSIMO	3.254	1.300	A1000000595240
1679	35470031622	DE MONTE FRANCESCA	3.025	1.300	A1000000595243
1680	35470031606	DE MONTE GAETANA	6.500	1.300	A1000000595246
1681	35470031572	DE MONTE LUCIANO	3.200	1.300	A1000000595247
1682	35470041563	DE MONTE ORAZIO	9.494	1.344	A1000000595255
1683	35470241882	DE MOTOLI COSIMO	10.000	1.300	A1000000595308
1684	35470051851	DE NICOLA TAMARA	60.000	1.612	A1000000595338
1685	35470119096	DE NISCO ENZA	10.000	1.346	A1000000595396
1686	35470081262	DE NITTIS BIASE	10.000	1.346	A1000000595398
1687	35470059029	DE NITTIS MICHELE	34.606	1.477	A1000000595404
1688	35470238623	DE NITTO MARIA TERESA	100.000	1.825	A1000000595405
1689	35470184405	DE NOIA EMANUELE	2.000	1.304	A1000000595342
1690	35470235298	DE NOLA PAOLA	10.000	1.300	A1000000595383
1691	35470193240	DE NOVELLIS DOMENICO	50.000	1.559	A1000000595409
1692	35470058781	DE NUZZO PAOLO	20.000	1.300	A1000000595415
1693	35470237625	DE PADOVA ANTONIO	10.000	1.300	A1000000595436
1694	35470177078	DE PADOVA ARCANGELO	10.000	1.300	A1000000595438
1695	35470104411	DE PADOVA CRISTIAN	1.657	1.300	A1000000595423
1696	35470149762	DE PADOVA DOMENICA	30.000	1.300	A1000000595424
1697	35470112562	DE PADOVA ELISABETTA	10.400	1.348	A1000000595429
1698	35470154564	DE PADOVA FRANCESCO SOCIETA'	200.000	2.357	A1000000593250
1699	35470177615	DE PADOVA GIOSUE'	5.000	1.320	A1000000595426
1700	35470243011	DE PADOVA GIOSUE'	10.000	1.346	A1000000595427

n. ord.	N. Barcode domanda presentata	Denominazione richiedente	Superficie richiesta (mq)	Superficie assegnata (mq)	Numero autorizzazione assegnata
1701	35470244043	DE PADOVA GIOVANNI	6.000	1.300	A1000000595425
1702	35470125747	DE PADOVA GRAZIANO	4.792	1.319	A1000000595428
1703	35470062205	DE PADOVA IMMACOLATA	20.000	1.300	A1000000595433
1704	35470065273	DE PADOVA LORENZO SALVATORE	16.539	1.381	A1000000595432
1705	35470026861	DE PADOVA LUCIA	3.500	1.312	A1000000595431
1706	35470024643	DE PADOVA LUCIANO	15.871	1.377	A1000000595430
1707	35470236684	DE PADOVA MARIA GIUSEPPA	2.000	1.300	A1000000595434
1708	35470092673	DE PADOVA MICHELE	20.000	1.300	A1000000595435
1709	35470026838	DE PADOVA PASQUALE PIETRO	5.000	1.320	A1000000595437
1710	35470120078	DE PADOVA ROBERTO	23.578	1.300	A1000000595439
1711	35470065281	DE PADOVA SALVATORE	24.515	1.423	A1000000595441
1712	35470158409	DE PADOVA STEFANO LUCIO	20.000	1.300	A1000000595440
1713	35470213733	DE PALMA DAMIANA	20.000	1.300	A1000000595442
1714	35470188380	DE PALMA GAETANO	200.000	1.300	A1000000595449
1715	35470138260	DE PALMA ONOFRIO	20.000	1.300	A1000000595455
1716	35470065026	DE PALO FRANCESCO	10.000	1.300	A1000000595445
1717	35470034931	DE PALO GIOVANNI	36.500	1.487	A1000000595447
1718	35470031135	DE PALO LUIGI	7.000	1.300	A1000000595450
1719	35470175411	DE PALO VALENTINO	30.000	1.300	A1000000595458
1720	35470055019	DE PASCALE EMIDIO	3.200	1.310	A1000000595483
1721	35470032158	DE PASCALE GIANNI	17.671	1.300	A1000000595477
1722	35470161122	DE PASCALE MARIA PASANA	4.113	1.315	A1000000595485
1723	35470156080	DE PASCALIS CANDIDO GIUSEPPINA	50.000	1.559	A1000000595481
1724	35470008588	DE PASCALIS COSIMO GIUSEPPE	10.000	1.300	A1000000595471
1725	35470138823	DE PASCALIS DANIELE	1.793	1.300	A1000000595475
1726	35470159464	DE PASCALIS MARIA GABRIELLA	26.670	1.300	A1000000595484
1727	35470193299	DE PASCALIS MASSIMO	44.079	1.527	A1000000595486
1728	35470205069	DE QUARTO COSIMO	1.500	1.301	A1000000595499
1729	35470100740	DE QUARTO GAETANO	1.600	1.300	A1000000595500
1730	35470073418	DE QUARTO PIERO	1.700	1.300	A1000000595501
1731	35470019759	DE QUARTO RAFFAELLA ANGELA	6.896	1.300	A1000000595502
1732	35470226032	DE QUARTO ROBERTA	74.800	1.691	A1000000595503
1733	35470020534	DE ROSA ANTONIETTA	5.000	1.300	A1000000595594
1734	35470100799	DE ROSA URBANO	99.114	1.300	A1000000595595
1735	35470225869	DE RUVO PASQUA	160.238	1.300	A1000000595597
1736	35470233111	DE SALES ANTONELLA	1.200	1.200	A1000000595601
1737	35470162872	DE SALVIA ALESSANDRA ANTONIA	10.000	1.300	A1000000595600
1738	35470143591	DE SANTIS ALESSIO GIOVANNI	20.000	1.300	A1000000595610
1739	35470158466	DE SANTIS COSIMO	20.000	1.300	A1000000595605
1740	35470177417	DE SANTIS EMILIO	50.583	1.300	A1000000595612
1741	35470158565	DE SANTIS GABRIELE ANTONIO	6.354	1.300	A1000000595608
1742	35470201886	DE SANTIS GIANFRANCO	2.000	1.304	A1000000595606
1743	35470158516	DE SANTIS LEANDRA	4.252	1.316	A1000000595609
1744	35470214616	DE SANTIS MARIA ROSARIA	200.000	2.357	A1000000595613
1745	35470072691	DE SANTIS MICHELE	150.000	1.300	A1000000595611
1746	35470107737	DE SANTIS PAOLA	1.200	1.200	A1000000595615
1747	35470049442	DE SANTO ARMANDO	50.000	1.300	A1000000595617
1748	35470153533	DE SANTO GIUSEPPE	100.000	1.300	A1000000595607
1749	35470027687	DE SARLO MARIO	200.000	1.300	A1000000595620
1750	35470120094	DE SIMONE COSIMO	18.584	1.392	A1000000595602

n. ord.	N. Barcode domanda presentata	Denominazione richiedente	Superficie richiesta (mq)	Superficie assegnata (mq)	Numero autorizzazione assegnata
1751	35470184298	DE SIMONE EMANUELA	1.100	1.100	A1000000595604
1752	35470022035	DE STEFANO SALVADOR	200.000	2.357	A1000000595640
1753	35470034741	DE STRADIS ANTONELLA	10.000	1.300	A1000000595633
1754	35470184686	DE STRADIS COSIMO DAMIANO	20.000	1.399	A1000000595623
1755	35470002326	DE STRADIS GIUSEPPE	1.900	1.300	A1000000595627
1756	35470088986	DE STRADIS GIUSEPPE	20.000	1.399	A1000000595628
1757	35470002342	DE STRADIS LUCIANO	1.900	1.300	A1000000595629
1758	35470240165	DE SUMMA FRANCESCO	20.000	1.399	A1000000595603
1759	35470239027	DE TOMMASI MARCO	23.191	1.300	A1000000595649
1760	35470059326	DE TOMMASO PASQUALE	10.000	1.346	A1000000595650
1761	35470024114	DE VALERIO ADOLFO SALVATORE	2.335	1.306	A1000000595685
1762	35470125028	DE VANNA ANGELA	7.958	1.335	A1000000595693
1763	35470027380	DE VANNA GERARDO	10.000	1.300	A1000000595689
1764	35470159191	DE VENERE MASSIMILIANO GIOVANNI	10.000	1.300	A1000000595691
1765	35470187382	DE VENUTO CATALDO	5.000	1.320	A1000000595686
1766	35470129889	DE VICARIIS MARIA IMMACOLATA EMI	52.213	1.571	A1000000595679
1767	35470171329	DE VITA MARISA	200.000	1.300	A1000000595702
1768	35470171295	DE.MA. DEI F.LLI DE MATTEO VINCENZO E	30.000	1.300	A1000000593093
1769	35470096914	DEANGELIS ANTONIO	100.000	1.825	A1000000595356
1770	35470251857	DEANGELIS BASILIO	27.348	1.439	A1000000595343
1771	35470117140	DEASTIS ANTONIO	17.375	1.300	A1000000595635
1772	35470064888	DEBELLIS GIOVANNI	30.000	1.453	A1000000594863
1773	35470197191	DECATALDO ANDREA	10.000	1.346	A1000000594956
1774	35470012416	DECATALDO ANTONELLO	49.900	1.300	A1000000594957
1775	35470088127	DECATALDO ANTONIO	1.000	1.000	A1000000594959
1776	35470199106	DECATALDO ANTONIO MASSIMO	25.076	1.426	A1000000594958
1777	35470167863	DECATALDO COSIMO	20.000	1.399	A1000000594955
1778	35470243078	DECATALDO TEODORO	16.352	1.380	A1000000594962
1779	35470028230	DEFAZIO CLAUDIA	39.664	1.300	A1000000594994
1780	35470136389	DEFILIPPIS DOMENICO	50.000	1.300	A1000000594977
1781	35470137965	DEFILIPPIS VITO	30.000	1.300	A1000000594987
1782	35470225950	DEFLORIO VITTORIO	35.200	1.480	A1000000594988
1783	35470017399	DEGENNARO MICHELINA	69.356	1.662	A1000000595012
1784	35470252293	DEGIOIA SONIA	23.924	1.300	A1000000594998
1785	35470201803	DEGIROLAMO GIANLUIGI	20.000	1.399	A1000000595022
1786	35470091501	DEIURE ANGELO	40.000	1.300	A1000000595512
1787	35470217130	DEL BALZO MARIA IMMACOLATA	200.000	1.300	A1000000595054
1788	35470106994	DEL BUONO LUIGI ANTONIO	20.000	1.300	A1000000595053
1789	35470235462	DEL GENIO ALBERTO	200.000	2.357	A1000000595088
1790	35470235371	DEL GENIO ANDREA	200.000	2.357	A1000000595090
1791	35470153418	DEL GROSSO FRANCESCO	20.000	1.300	A1000000595087
1792	35470072246	DEL GROSSO MATTEO	10.000	1.300	A1000000595089
1793	35470036381	DEL LATTE MICHELE	10.000	1.300	A1000000595120
1794	35470206661	DEL LATTE ROBERTO	121.390	1.939	A1000000595138
1795	35470222163	DEL MASTRO PIERPAOLO	20.000	1.300	A1000000595147
1796	35470051414	DEL PRETE NATALINO	62.041	1.300	A1000000595151
1797	35470139771	DEL VENTO FRANCESCO	35.826	1.300	A1000000595180
1798	35470034667	DEL VENTO MICHELE	30.000	1.300	A1000000595181
1799	35470160298	DEL VENTO MICHELE ALFONSO	10.000	1.300	A1000000595183
1800	35470162526	DELCURATOLO DOMENICO	5.150	1.320	A1000000595057

n. ord.	N. Barcode domanda presentata	Denominazione richiedente	Superficie richiesta (mq)	Superficie assegnata (mq)	Numero autorizzazione assegnata
1801	35470162500	DELCURATOLO GAETANO	200.000	1.300	A1000000595062
1802	35470162484	DELCURATOLO GIANFRANCO	172.278	1.300	A1000000595059
1803	35470162476	DELCURATOLO RAFFAELE	6.802	1.329	A1000000595066
1804	35470035466	DELFINO ANNUNZIATA	100.000	1.300	A1000000595083
1805	35470194370	D'ELIA ANGELO	3.532	1.300	A1000000595078
1806	35470050127	D'ELIA BRUNO ANGELO	11.219	1.300	A1000000595069
1807	35470065356	D'ELIA COSIMO	2.992	1.309	A1000000595070
1808	35470036852	D'ELIA COSIMO	24.497	1.300	A1000000595071
1809	35470183332	D'ELIA GIUSEPPE	10.000	1.346	A1000000595072
1810	35470144797	D'ELIA LORENZA	5.000	1.300	A1000000595073
1811	35470036316	D'ELIA SALVATORE	11.131	1.300	A1000000595079
1812	35470151578	DELIVRANO ORLANDO	10.000	1.300	A1000000595187
1813	35470037652	DELL AQUILA SOC A RESPONS LIMITATA	10.000	1.346	A1000000593208
1814	35470017423	DELLA CORTE ANNA RITA	394	394	A1000000595127
1815	35470176633	DELLA MALVA GIUSEPPE	17.538	1.386	A1000000595115
1816	35470012432	DELL'AGLIO RAFFAELE	3.000	1.309	A1000000595132
1817	35470034907	DELLAGUERRA FRANCESCO	5.000	1.300	A1000000595112
1818	35470218443	DELL'AIA ANGELO	68.140	1.300	A1000000595123
1819	35470090982	DELL'AIA LUCIA	15.000	1.300	A1000000595116
1820	35470099447	DELL'AIERA ROSARIA	74.115	1.687	A1000000595139
1821	35470222213	DELL'ANNA PIERPAOLO	20.000	1.300	A1000000595129
1822	35470084555	DELL'AQUILA ANGELO	5.000	1.300	A1000000595124
1823	35470042579	DELL'AQUILA GIUSEPPE	65.511	1.641	A1000000595113
1824	35470059037	DELL'ATTI VITA	5.000	1.300	A1000000595143
1825	35470141389	DELLE GROTTAGLIE FRANCESCO	50.000	1.300	A1000000595108
1826	35470234705	DELL'ERBA ANGELA MARIA ANNA	20.000	1.300	A1000000595125
1827	35470234655	DELL'ERBA PAOLO	20.000	1.300	A1000000595128
1828	35470236486	DELL'ERBA PASQUALE	50.000	1.300	A1000000595130
1829	35470057783	DELLERBA VITO	58.774	1.300	A1000000595144
1830	35470090248	DELLERMA ROBERTO	100.000	1.300	A1000000595137
1831	35470025954	DELLERMA VINCENZO	108.372	1.869	A1000000595142
1832	35470052495	DELLI CALICI CINZIA	83.159	1.300	A1000000595107
1833	35470018108	DELLIMAURI ANTONIETTA	5.000	1.320	A1000000595126
1834	35470009016	DELLIMAURI CARMELO	10.000	1.300	A1000000595106
1835	35470038304	DELLIPONTI PIETRO	6.160	1.300	A1000000595131
1836	35470149820	DELL'ISOLA ARCANGELO	10.000	1.346	A1000000595136
1837	35470012721	DELL'ISOLA GIUSEPPE	5.000	1.300	A1000000595114
1838	35470044153	DELL'ISOLA MICHELE	500	500	A1000000595118
1839	35470238847	DELL'ORCO MAURO	10.000	1.300	A1000000595122
1840	35470243128	DELL'ORCO VITA	30.000	1.453	A1000000595145
1841	35470176567	DELMEDICO DOMENICO	20.000	1.300	A1000000595146
1842	35470221652	DELVECCHIO ANNA RITA	1.380	1.300	A1000000595186
1843	35470116878	DELVECCHIO BENIAMINO	100.250	1.826	A1000000595179
1844	35470254224	DELVECCHIO MICHELE	20.000	1.300	A1000000595182
1845	35470032554	DELVECCHIO NICOLA	139.131	1.300	A1000000595184
1846	35470058864	DELVECCHIO SALVATORE	23.887	1.300	A1000000595188
1847	35470015302	DELVECCHIO TOMMASO	31.492	1.300	A1000000595189
1848	35470015336	DELVECCHIO VALENTINA	20.210	1.401	A1000000595191
1849	35470162807	DELVECCHIO VINCENZO	11.053	1.352	A1000000595190
1850	35470251287	DEMAIO GIOVANNI ANDREA	200.000	2.357	A1000000595212

n. ord.	N. Barcode domanda presentata	Denominazione richiedente	Superficie richiesta (mq)	Superficie assegnata (mq)	Numero autorizzazione assegnata
1851	35470008869	DEMARCO NICOLA	10.000	1.300	A1000000595284
1852	35470225489	DEMARCO ROBERTO	50.000	1.559	A1000000595297
1853	35470198132	DEMARINIS ANGELO PAOLO	9.661	1.300	A1000000595285
1854	35470249778	DEMARINIS GIOVANNI	10.000	1.300	A1000000595266
1855	35470218021	DEMARINIS GIOVANNI	24.615	1.424	A1000000595267
1856	35470034725	DEMICHELE NICOLA	20.000	1.300	A1000000595203
1857	35470158938	DENOVELLIS ROSALINDA	20.000	1.399	A1000000595411
1858	35470147089	DENTATO CRESCENZO	8.356	1.300	A1000000595400
1859	35470151602	DEPASCALE ANGELO	20.000	1.300	A1000000595487
1860	35470025194	DEPASCALE ANNAMARIA	1.100	1.100	A1000000595488
1861	35470196755	DEPASCALE COSIMO	7.244	1.332	A1000000595472
1862	35470224433	DEPASCALE DANIELE NATALE	353	353	A1000000595473
1863	35470151610	DEPASCALE DOMENICO	50.000	1.300	A1000000595474
1864	35470174273	DEPASCALE FABIO	20.000	1.300	A1000000595476
1865	35470025210	DEPASCALE GIUSEPPE	4.447	1.300	A1000000595480
1866	35470097250	DEPASCALE IVANA	10.000	1.300	A1000000595491
1867	35470061934	DEPASCALE PAOLO MARCO	2.795	1.300	A1000000595490
1868	35470218518	D'ERCHIA MICHELANGELO	10.000	1.300	A1000000595506
1869	35470080611	D'ERCHIE CASIMIRO	50.000	1.300	A1000000595504
1870	35470100393	D'ERCOLE ALESSANDRA	12.157	1.358	A1000000595505
1871	35470103587	D'ERCOLE ANTONIO	80.191	1.720	A1000000595507
1872	35470103652	D'ERCOLE VINCENZO	100.000	1.300	A1000000595508
1873	35470173044	D'ERI MARIA	2.000	1.304	A1000000595511
1874	35470145083	DEROGATIS ANNA MARIA ALTOMARE	30.000	1.300	A1000000595526
1875	35470054749	DEROGATIS CARMELA	23.574	1.300	A1000000595514
1876	35470013018	D'ERRICO CIRO	4.111	1.300	A1000000595581
1877	35470020773	D'ERRICO COSIMO	37.000	1.300	A1000000595582
1878	35470182755	D'ERRICO FABRIZIO	2.400	1.306	A1000000595583
1879	35470205176	D'ERRICO PIETRO	65.000	1.639	A1000000595584
1880	35470121084	D'ERRICO ROSA	22.253	1.411	A1000000595585
1881	35470033289	DESANTIS PIETRO	5.000	1.300	A1000000595616
1882	35470175122	DESCRIVO ELISABETTA	9.682	1.300	A1000000595598
1883	35470176237	DESCRIVO MARIA	168.307	2.188	A1000000595599
1884	35470096989	DETOMA GIUSEPPE	100.000	1.300	A1000000595648
1885	35470222114	DETTO ANNA	10.724	1.350	A1000000595664
1886	35470222379	D'ETTORRE CAROLINA	200.000	2.357	A1000000595659
1887	35470252947	D'ETTORRE EGIDIO ATTILIO	7.704	1.300	A1000000595660
1888	35470062700	D'ETTORRE MARIO	3.190	1.310	A1000000595662
1889	35470203122	D'ETTORRE MASSIMO	57.345	1.300	A1000000595663
1890	35470038296	D'ETTORRE ROSA	5.000	1.300	A1000000595667
1891	35470251311	D'ETTORRE SANTO	841	841	A1000000595668
1892	35470196441	D'ETTORRE VINCENZO	8.065	1.336	A1000000595669
1893	35470036324	DEVITA SAVERIO	35.125	1.480	A1000000595704
1894	35470215134	DEVITO ALESSANDRO	10.000	1.300	A1000000595700
1895	35470251030	DEZIO ROSA	20.000	1.300	A1000000595708
1896	35470238508	DI BARI ANTONIO	37.580	1.493	A1000000594893
1897	35470171394	DI BARI DANIELA	20.000	1.399	A1000000594890
1898	35470083573	DI BARI FRANCESCA IMMACOLATA	20.000	1.300	A1000000594891
1899	35470152550	DI BELLA COSIMO	10.000	1.346	A1000000594861
1900	35470187564	DI BELLO GIUSEPPE	10.000	1.346	A1000000594865

n. ord.	N. Barcode domanda presentata	Denominazione richiedente	Superficie richiesta (mq)	Superficie assegnata (mq)	Numero autorizzazione assegnata
1901	35470008687	DI BELLO SOCIETA' COOPERATIVA	10.000	1.346	A1000000593117
1902	35470115086	DI BENEDETTO GENNARO	10.000	1.346	A1000000594870
1903	35470172483	DI BENEDETTO MARIA STERPETA	200.000	1.300	A1000000594879
1904	35470162765	DI BENEDETTO RUGGIERO	16.997	1.383	A1000000594883
1905	35470162740	DI BITONTO DOMENICO	55.644	1.589	A1000000594896
1906	35470236932	DI BRINDISI ANGELA	200.000	2.357	A1000000594892
1907	35470088390	DI CARLO LUCA	150.000	2.091	A1000000594932
1908	35470183126	DI CASTRI ANGELO	17.347	1.385	A1000000594948
1909	35470188414	DI CASTRI LUCA	20.000	1.399	A1000000594945
1910	35470238540	DI CASTRI MARIA MADDALENA	100.000	1.300	A1000000594947
1911	35470050069	DI CEGLIE ANTONIO	49.000	1.300	A1000000594901
1912	35470080793	DI CEGLIE FRANCESCA	9.300	1.300	A1000000594898
1913	35470137841	DI CEGLIE GIUSEPPE	50.000	1.300	A1000000594899
1914	35470019742	DI CEGLIE LUCIA	40.000	1.506	A1000000594900
1915	35470096773	DI CEGLIE SERGIO	5.000	1.300	A1000000594902
1916	35470148020	DI CESARE NICOLAS PIO GRAZIANO	200.000	1.300	A1000000594950
1917	35470105277	DI CHIO MICHELE	10.000	1.300	A1000000594904
1918	35470112687	DI CHIO NUNZIA	10.000	1.346	A1000000594905
1919	35470064953	DI CIANNO LOREDANA	26.618	1.300	A1000000594915
1920	35470255353	DI CISTERNINO ROSA	10.000	1.300	A1000000594953
1921	35470087905	DI CORATO LAZZARO	160.000	1.300	A1000000594934
1922	35470117405	DI CORATO LORENZO	20.000	1.300	A1000000594933
1923	35470182151	DI COSTE ANTIMO	72.486	1.679	A1000000594951
1924	35470251097	DI COSTE LUCIA	10.000	1.300	A1000000594944
1925	35470174463	DI COSTE NICOLINA	25.092	1.300	A1000000594949
1926	35470163789	DI DEDDA GIUSEPPE	30.000	1.300	A1000000594967
1927	35470036076	DI FIDIO ANNA FRANCESCA	77.000	1.703	A1000000594976
1928	35470121936	DI FINO LUIGI	100.000	1.300	A1000000594989
1929	35470059201	DI GAETANO ANNA MARIA	20.000	1.300	A1000000595041
1930	35470059169	DI GAETANO COSIMO	20.000	1.399	A1000000595037
1931	35470059177	DI GAETANO FILOMENA	20.000	1.300	A1000000595038
1932	35470059227	DI GAETANO MARCELLO	7.626	1.300	A1000000595039
1933	35470069036	DI GEMMA ANNA MARIA	10.000	1.300	A1000000595008
1934	35470184272	DI GENNARO DORIANA	10.000	1.300	A1000000595009
1935	35470238565	DI GENNARO FRANCESCO	59.827	1.300	A1000000595010
1936	35470105103	DI GENNARO GRAZIA	50.000	1.300	A1000000595011
1937	35470028040	DI GENNARO MICHELE	16.000	1.300	A1000000595014
1938	35470026150	DI GIOIA EMANUELE	5.000	1.300	A1000000595005
1939	35470198157	DI GIOIA GIOVANNI	2.500	1.300	A1000000595004
1940	35470215100	DI GIOIA NICOLA	5.000	1.300	A1000000595006
1941	35470117520	DI GIOIA RICCARDINA	10.000	1.346	A1000000595007
1942	35470206489	DI GIOIA S.R.L. INDUSTRIE	2.524	1.300	A1000000593559
1943	35470131893	DI GIORGIO FRANCESCO PAOLO	100.000	1.300	A1000000595020
1944	35470131968	DI GIORGIO MATTEO	100.000	1.825	A1000000595024
1945	35470012382	DI GIOSIO PASQUALE MATTEO	99.245	1.821	A1000000595033
1946	35470105913	DI IORIO DALILA	40.856	1.510	A1000000595531
1947	35470163870	DI LAURO GIUSEPPE	15.365	1.375	A1000000595157
1948	35470121902	DI LAURO MARIA GRAZIA	50.000	1.300	A1000000595160
1949	35470194636	DI LEO MATTEO	61.181	1.618	A1000000595098
1950	35470197662	DI LEO RUGGIERO	49.196	1.300	A1000000595102

n. ord.	N. Barcode domanda presentata	Denominazione richiedente	Superficie richiesta (mq)	Superficie assegnata (mq)	Numero autorizzazione assegnata
1951	35470036050	DI LEO VINCENZA	37.000	1.300	A1000000595105
1952	35470205937	DI LEVRANO ANDREA	10.000	1.300	A1000000595185
1953	35470117538	DI LORENZO GIUSEPPE	20.000	1.399	A1000000595156
1954	35470080090	DI MAGGIO ANGELO	3.000	1.300	A1000000595226
1955	35470080215	DI MAGGIO ANTONIO SERGIO	3.000	1.309	A1000000595227
1956	35470121126	DI MAGGIO COSIMA	22.942	1.415	A1000000595218
1957	35470125945	DI MAGGIO COSIMO ANGELO	53.194	1.300	A1000000595216
1958	35470080298	DI MAGGIO GAILA MARIA	3.000	1.309	A1000000595222
1959	35470080272	DI MAGGIO GIOVANNI FEDELE	3.000	1.300	A1000000595223
1960	35470173598	DI MARIA ANTONIO	200.000	1.300	A1000000595289
1961	35470250966	DI MARIA COSIMO	10.000	1.300	A1000000595260
1962	35470019833	DI MARIA COSIMO	100.000	1.825	A1000000595261
1963	35470141108	DI MARIA GIOVANNI	137.631	2.025	A1000000595268
1964	35470253564	DI MARTINO FLAVIA GIUSEPPINA	150.000	1.300	A1000000595265
1965	35470215647	DI MATTINA ROBERTA MARIA	5.089	1.320	A1000000595331
1966	35470250750	DI MAURO MICHELE	10.000	1.346	A1000000595278
1967	35470252798	DI MEO SALVATORE	100.000	1.300	A1000000595232
1968	35470213659	DI MICHELE MICHELE	20.000	1.300	A1000000595200
1969	35470160629	DI MISE SERENA	4.400	1.316	A1000000595306
1970	35470121449	DI MITRI ANTONIO	25.706	1.430	A1000000595325
1971	35470177482	DI MODUGNO GIUSEPPE	10.000	1.346	A1000000595209
1972	35470252368	DI MOLFETTA ENOC	100.000	1.300	A1000000595234
1973	35470101243	DI MOLFETTA MICHELE	126.029	1.300	A1000000595233
1974	35470036159	DI MOLFETTA VITO	200.000	1.300	A1000000595235
1975	35470058393	DI MONTE CESARE	13.938	1.300	A1000000595241
1976	35470040870	DI MONTE DOMENICO	750	750	A1000000595242
1977	35470230448	DI MOTOLI COSIMO	10.000	1.346	A1000000595309
1978	35470012010	DI MURO FRANCESCO SAVERIO	14.460	1.300	A1000000595264
1979	35470034766	DI MURO GAETANO	5.000	1.300	A1000000595272
1980	35470034592	DI MURO GIUSEPPE ANTONIO	10.000	1.300	A1000000595270
1981	35470028123	DI MURO LUCIA	10.000	1.346	A1000000595273
1982	35470034774	DI MURO PAOLO	5.000	1.320	A1000000595292
1983	35470007234	DI MURO PASQUALE	10.000	1.300	A1000000595294
1984	35470034279	DI NICOLI FRANCESCO	10.000	1.300	A1000000595336
1985	35470034220	DI NICOLI SABINO STEFANO	10.000	1.346	A1000000595337
1986	35470029352	DI NINNO SEVERINO	15.000	1.373	A1000000595392
1987	35470024866	DI NITTO PIETRO GIOVANNI	200.000	2.357	A1000000595407
1988	35470107877	DI NOI ANITA	20.000	1.399	A1000000595372
1989	35470005253	DI NOI LUCIA	10.000	1.346	A1000000595367
1990	35470112489	DI NOI MARGHERITA	200.000	2.357	A1000000595368
1991	35470107901	DI NOI MAURIZIO	3.277	1.300	A1000000595371
1992	35470122256	DI NOIA MICHELE	30.000	1.453	A1000000595369
1993	35470201134	DI NOIA SALVATORE	100.000	1.300	A1000000595377
1994	35470029311	DI NUNNO ALFONSO	15.000	1.373	A1000000595387
1995	35470058906	DI NUNNO FRANCESCO	6.064	1.325	A1000000595385
1996	35470028081	DI NUNNO INCORONATA	49.491	1.556	A1000000595389
1997	35470027901	DI NUNNO RICCARDO	17.602	1.300	A1000000595391
1998	35470185139	DI NUNNO VINCENZO	10.000	1.300	A1000000595393
1999	35470169539	DI PACE PIETRO	25.000	1.426	A1000000595419
2000	35470034196	DI PALMA FRANCESCO	10.000	1.300	A1000000595444

n. ord.	N. Barcode domanda presentata	Denominazione richiedente	Superficie richiesta (mq)	Superficie assegnata (mq)	Numero autorizzazione assegnata
2001	35470093150	DI PALMA S.R.L. SOCIETA' AGRICOLA	50.000	1.300	A1000000593666
2002	35470040771	DI PALO ALESSIA	100.000	1.300	A1000000595452
2003	35470039096	DI PALO FRANCESCO	10.000	1.346	A1000000595443
2004	35470040797	DI PALO MIRIANA	104.046	1.300	A1000000595454
2005	35470133246	DI PASQUA ANTONIO	200.000	2.357	A1000000595489
2006	35470184413	DI PASQUA GIOVANNI ANTONIO	200.000	2.357	A1000000595478
2007	35470184512	DI PASQUA GIUSEPPE	193.087	1.300	A1000000595482
2008	35470036175	DI PASQUALE GIOVANNI	20.000	1.399	A1000000595479
2009	35470018694	DI PIETRANGELO PIETRO	200.000	2.357	A1000000595498
2010	35470029774	DI PIETRO ADAMO	15.010	1.300	A1000000595492
2011	35470036712	DI PIETRO ALFONSO	50.000	1.559	A1000000595495
2012	35470181013	DI PIETRO DINA	75.778	1.696	A1000000595493
2013	35470018488	DI PIETRO GIADA	14.993	1.300	A1000000595494
2014	35470116845	DI PIETRO MARCO	193.518	1.300	A1000000595496
2015	35470036720	DI PIETRO NICOLA	50.000	1.559	A1000000595497
2016	35470196540	DI PINTO VITO LORENZO	30.000	1.300	A1000000595463
2017	35470215936	DI PIPPA MICHELE	5.000	1.300	A1000000595466
2018	35470238581	DI PRESA ANTONIO	70.000	1.300	A1000000595469
2019	35470027695	DI PUMPO MATTEO	10.000	1.300	A1000000595459
2020	35470125770	DI PUMPO TERESA	40.000	1.300	A1000000595460
2021	35470138864	DI RENZO CONCETTA MARIA	160.579	1.300	A1000000595533
2022	35470080561	DI RONZO SILVANA	3.000	1.309	A1000000595569
2023	35470034824	DI RUGGIERO CINZIA	10.000	1.346	A1000000595515
2024	35470252145	DI SIPIO CAROLINA	60.316	1.614	A1000000595618
2025	35470162989	DI SIPIO COSTANTINA	20.000	1.399	A1000000595619
2026	35470027414	DI STASIO DANIELE	33.462	1.471	A1000000595624
2027	35470145737	DI TERLIZZI BIAGIO	10.000	1.346	A1000000595652
2028	35470083094	DI TIZIO CLAUDIO ANTONIO	200.000	1.300	A1000000595670
2029	35470074952	DI TIZIO GUIDO	76.955	1.300	A1000000595671
2030	35470027422	DI TONNO DARIO	15.965	1.300	A1000000595651
2031	35470172046	DI TUCCIO LUIGI	150.000	2.091	A1000000595644
2032	35470043916	DI TUCCIO LUIGI	200.000	2.357	A1000000595645
2033	35470054335	DI TURI MADDALENA	10.000	1.300	A1000000595656
2034	35470218377	DI TURO FRANCESCO	10.000	1.300	A1000000595653
2035	35470218047	DI TURO LUCIANO ORAZIO	10.000	1.346	A1000000595655
2036	35470218104	DI TURO VITO FRANCESCO	10.000	1.346	A1000000595658
2037	35470027752	DI VENOSA NICOLA	25.000	1.426	A1000000595692
2038	35470187309	DI VENTURA DAMIANO COSIMO	2.900	1.300	A1000000595687
2039	35470194818	DI VITO GIANFRANCO	13.139	1.300	A1000000595698
2040	35470194834	DI VITO MICHELE	10.000	1.346	A1000000595701
2041	35470218112	DI VITTORIO CARMELA	100.000	1.825	A1000000595697
2042	35470162799	DIBENEDETTO ANGELO RAFFAELE	99.413	1.300	A1000000594880
2043	35470162781	DIBENEDETTO ANNA	38.098	1.496	A1000000594881
2044	35470091733	DIBENEDETTO ANTONIO	83.331	1.300	A1000000594882
2045	35470197589	DIBENEDETTO FRANCESCO	541	541	A1000000594867
2046	35470142965	DIBENEDETTO FRANCESCO	20.000	1.300	A1000000594868
2047	35470130465	DIBENEDETTO GIOVANNI	37.426	1.492	A1000000594869
2048	35470112661	DIBENEDETTO GIUSEPPE	20.000	1.300	A1000000594871
2049	35470251535	DIBENEDETTO GIUSEPPE	10.000	1.346	A1000000594872
2050	35470216405	DIBENEDETTO LUIGI	19.287	1.396	A1000000594874

n. ord.	N. Barcode domanda presentata	Denominazione richiedente	Superficie richiesta (mq)	Superficie assegnata (mq)	Numero autorizzazione assegnata
2051	35470154465	DIBENEDETTO MARIANO	3.670	1.313	A1000000594877
2052	35470231230	DIBENEDETTO MASSIMILIANO	40.000	1.300	A1000000594878
2053	35470035276	DIBENEDETTO MICHELE	44.115	1.528	A1000000594875
2054	35470162773	DIBENEDETTO MICHELE	2.303	1.300	A1000000594876
2055	35470162757	DIBENEDETTO RUGGIERO	32.112	1.464	A1000000594884
2056	35470255478	DIBENEDETTO SALVATORE	1.152	1.152	A1000000594887
2057	35470216785	DIBENEDETTO SALVATORE	3.316	1.300	A1000000594888
2058	35470040615	DIBENEDETTO SANTA	7.000	1.300	A1000000594886
2059	35470201654	DIBENEDETTO VINCENZA	20.000	1.300	A1000000594889
2060	35470112349	DIBIASE DOMENICA	42.364	1.518	A1000000594894
2061	35470205838	DIBITONTO NICOLA	10.000	1.300	A1000000594897
2062	35470198140	DICAM SOCIETA' AGRICOLA SEMPLICE	75.454	1.300	A1000000593804
2063	35470033826	DICANOSA CARMELA	23.830	1.420	A1000000594913
2064	35470020914	DICATALDO RUGGIERO	22.647	1.414	A1000000594961
2065	35470025897	DICHIARO CATALDO	120.089	1.932	A1000000594903
2066	35470034055	DICHIO SAVINA	50.000	1.559	A1000000594906
2067	35470162732	DICORATO FRANCESCO	25.229	1.300	A1000000594927
2068	35470232972	DICORATO FRANCESCO	151.447	1.300	A1000000594928
2069	35470223161	DICORATO GIOVANNI	3.304	1.300	A1000000594929
2070	35470019528	DICORATO GIUSEPPE	40.000	1.300	A1000000594931
2071	35470147733	DICORATO MARIA PIA	9.341	1.343	A1000000594936
2072	35470162724	DICORATO MICHELE	57.849	1.300	A1000000594935
2073	35470246063	DICUONZO ANTONELLA	3.952	1.314	A1000000594919
2074	35470139755	DICUONZO ANTONIO	35.425	1.300	A1000000594922
2075	35470036118	DICUONZO FEDELE	10.000	1.346	A1000000594914
2076	35470139144	DICUONZO MARIA	58.809	1.606	A1000000594917
2077	35470214038	DICUONZO MICHELE	14.534	1.300	A1000000594916
2078	35470237351	DICUONZO PIETRO	52.911	1.300	A1000000594923
2079	35470162716	DICUONZO RUGGIERO	67.841	1.300	A1000000594924
2080	35470162708	DICUONZO SALVATORE	101.617	1.300	A1000000594925
2081	35470162690	DIELLA RUGGIERO	13.771	1.366	A1000000595134
2082	35470146958	DIFILIPPO SALVATORE	3.771	1.300	A1000000594985
2083	35470115078	DIFRANCESCO COSIMO	70.000	1.300	A1000000594991
2084	35470251477	DIFRANCESCO MATTEO	35.613	1.300	A1000000594992
2085	35470240066	DIFRANCESCO VINCENZO	4.896	1.300	A1000000594993
2086	35470093291	DIFRUIT SOCIETA' AGRICOLA SEMPLICE	50.000	1.300	A1000000593809
2087	35470035037	DIGENNARO EMANUELA ANTONELLA	190.000	1.300	A1000000595015
2088	35470099942	DIGIACOMO ANGELO	1.000	1.000	A1000000594997
2089	35470216868	DIGIOVANNI GIUSEPPE	19.528	1.397	A1000000595042
2090	35470036167	DIGIOVANNI GIUSEPPE	77.000	1.703	A1000000595043
2091	35470054533	DIGIOVANNI PIETRO	59.393	1.300	A1000000595046
2092	35470104783	DIGIOVANNI SAVINO	1.000	1.000	A1000000595048
2093	35470163854	DIGIOVANNI VINCENZO	4.862	1.319	A1000000595049
2094	35470139151	DIGIOVINAZZO AGOSTINO	30.226	1.300	A1000000595044
2095	35470025970	DIGIROLAMO FRANCESCO	3.626	1.300	A1000000595021
2096	35470158722	DIGIUSEPPE ANNA	9.607	1.344	A1000000595032
2097	35470006111	DIGREGORIO COSIMO	12.562	1.360	A1000000595019
2098	35470213089	DIGREGORIO MARIO	4.824	1.300	A1000000595023
2099	35470108792	DIGREGORIO PASQUALE	110.333	1.300	A1000000595025
2100	35470149739	DILAURO MARIA GRAZIA	3.150	1.300	A1000000595159

n. ord.	N. Barcode domanda presentata	Denominazione richiedente	Superficie richiesta (mq)	Superficie assegnata (mq)	Numero autorizzazione assegnata
2101	35470170693	DILEO DOMENICO	66.094	1.645	A1000000595091
2102	35470197647	DILEO EMANUELE	24.256	1.422	A1000000595097
2103	35470021706	DILEO GIUSEPPE	143.160	1.300	A1000000595092
2104	35470073871	DILEO IMMACOLATA	50.795	1.300	A1000000595093
2105	35470217338	DILEO MICHELE	38.019	1.495	A1000000595094
2106	35470017142	DILEO MICHELE	11.007	1.352	A1000000595095
2107	35470117173	DILEO MICHELE	78.710	1.300	A1000000595096
2108	35470139185	DILEO RAFFAELE	151.047	1.300	A1000000595100
2109	35470027455	DILEO ROCCO	42.512	1.300	A1000000595099
2110	35470139193	DILEO RUGGIERO	11.219	1.300	A1000000595101
2111	35470139748	DILEO RUGGIERO	30.325	1.300	A1000000595103
2112	35470117181	DILEO RUGGIERO	25.515	1.429	A1000000595104
2113	35470015138	DILERNIA LUIGI	87.779	1.300	A1000000595158
2114	35470076148	DILILLO EMANUELE	61.243	1.300	A1000000595121
2115	35470225778	DILILLO FRANCESCO	20.000	1.300	A1000000595109
2116	35470163912	DILILLO FRANCESCO	40.957	1.300	A1000000595110
2117	35470216900	DILILLO FRANCESCO	38.839	1.300	A1000000595111
2118	35470143062	DILILLO LUIGI	20.000	1.300	A1000000595117
2119	35470254943	DILILLO RUGGIERO	23.000	1.300	A1000000595133
2120	35470254976	DILILLO SALVATORE	16.000	1.300	A1000000595140
2121	35470255536	DILILLO SALVATORE	18.179	1.300	A1000000595141
2122	35470140373	DIMAGGIO SALVATORE	35.048	1.479	A1000000595228
2123	35470234671	DIMAGGIO TERESA	2.894	1.300	A1000000595230
2124	35470183068	DIMAGGIO TRIFONE	11.112	1.352	A1000000595229
2125	35470132958	DIMAGGIO VITO	32.690	1.467	A1000000595231
2126	35470040466	DIMAGLI DOMENICO	6.766	1.300	A1000000595219
2127	35470080363	DIMAGLI GIOVANNI NICOLA	2.000	1.304	A1000000595224
2128	35470040474	DIMAGLI LEONARDO	19.115	1.300	A1000000595225
2129	35470161411	DIMAGLIE COSIMA TERESA	100.000	1.825	A1000000595217
2130	35470083177	DIMAGLIE FRANCESCO	500	500	A1000000595221
2131	35470047404	DIMASTRODONATO IMMACOLATA	200.000	2.357	A1000000595301
2132	35470217981	DIMASTROGIOVANNI IMMACOLATA	4.024	1.314	A1000000595302
2133	35470254869	DIMASTROMATTEO ANGELO RAFFAELE	15.000	1.300	A1000000595303
2134	35470255080	DIMASTROMATTEO ANTONIO	100.000	1.300	A1000000595304
2135	35470250305	DIMASTROMATTEO DAVIDE	20.000	1.300	A1000000595300
2136	35470253143	DIMASTROMATTEO RUGGIERO	25.000	1.300	A1000000595305
2137	35470020930	DIMATTEO LUIGI	200.000	1.300	A1000000595318
2138	35470163953	DIMATTEO RUGGIERO	200.000	1.300	A1000000595330
2139	35470250321	DIMICCOLI GIUSEPPE	10.000	1.300	A1000000595199
2140	35470087210	DIMICCOLI MICHELE	68.300	1.300	A1000000595201
2141	35470052412	DIMICCOLI VINCENZO	10.000	1.346	A1000000595207
2142	35470091931	DIMITA RAFFAELLA	29.063	1.448	A1000000595329
2143	35470048576	DIMITRI COSIMO	3.000	1.300	A1000000595307
2144	35470202199	DIMITRI GEMMA	13.500	1.365	A1000000595312
2145	35470152386	DIMITRI GIUSEPPINA	200.000	1.300	A1000000595317
2146	35470104890	DIMITRI MARIO	876	876	A1000000595324
2147	35470041613	DIMITRI VITTORIA	23.870	1.420	A1000000595335
2148	35470080371	DIMITRIO MICHELE	7.000	1.300	A1000000595322
2149	35470244506	DIMMITO DOMENICO	1.344	1.300	A1000000595236
2150	35470240421	DIMMITO LUCIA	41.998	1.300	A1000000595237

n. ord.	N. Barcode domanda presentata	Denominazione richiedente	Superficie richiesta (mq)	Superficie assegnata (mq)	Numero autorizzazione assegnata
2151	35470240561	DIMMITO LUIGIA	45.845	1.300	A1000000595238
2152	35470048972	DIMMITO SOCIETA' AGRICOLA DI	200.000	2.357	A1000000593412
2153	35470042991	DIMMITO WALTER	185.127	2.278	A1000000595239
2154	35470093366	DIMONOPOLI MARTINO	4.736	1.300	A1000000595249
2155	35470062239	DIMONOPOLI SALVATORE	20.000	1.300	A1000000595256
2156	35470019338	DIMONTE ANNA LISA	10.000	1.346	A1000000595250
2157	35470164035	DIMONTE GIUSEPPE	29.626	1.300	A1000000595244
2158	35470163979	DIMONTE GIUSEPPE	21.721	1.300	A1000000595245
2159	35470164159	DIMONTE PASQUALE	24.047	1.300	A1000000595252
2160	35470110855	D'IMPERIO ADRIANO	8.000	1.300	A1000000595257
2161	35470058898	DINOI ADELINA	8.292	1.337	A1000000595363
2162	35470116829	DINOI CARMELA	3.800	1.300	A1000000595361
2163	35470236718	DINOI COSIMO	28.668	1.300	A1000000595362
2164	35470013026	DINOI DARIO LEONARDO	10.000	1.300	A1000000595364
2165	35470161353	DINOI FRANCESCO	3.500	1.312	A1000000595365
2166	35470080231	DINOI GIOVANNI	10.000	1.300	A1000000595366
2167	35470023827	DINOI MARIANGELA	200.000	2.357	A1000000595370
2168	35470160108	DINOI PAOLO ENZO	12.000	1.357	A1000000595373
2169	35470025871	DINOI PIETRO	200.000	2.357	A1000000595374
2170	35470015039	DINOI PIETRO	9.000	1.300	A1000000595375
2171	35470197183	DINOI ROSANNA	20.000	1.399	A1000000595376
2172	35470182052	DINOI VINCENZA	22.440	1.412	A1000000595378
2173	35470214731	D'INTRONO PASQUALE	5.000	1.300	A1000000595406
2174	35470023231	DIOMEDES MICHELE	70.000	1.300	A1000000595210
2175	35470023264	DIOMEDES RAFFAELE	25.000	1.300	A1000000595211
2176	35470035359	DIPACE FELICE	20.000	1.399	A1000000595417
2177	35470255437	DIPACE MARIA	19.365	1.300	A1000000595418
2178	35470218054	DIPACE ROSA MARIA ROSARIA	2.313	1.305	A1000000595420
2179	35470225190	DIPACE SANTA	36.398	1.487	A1000000595421
2180	35470164209	DIPACE SAVINO	24.540	1.424	A1000000595422
2181	35470018470	DIPAOLA ALBERTO	200.000	1.300	A1000000595451
2182	35470037124	DIPAOLA GRAZIA	20.000	1.399	A1000000595448
2183	35470088804	DIPIERRO GIOVANNA	20.000	1.300	A1000000595468
2184	35470067675	DIPINTO ANGELA	200.000	2.357	A1000000595462
2185	35470011897	DIPINTO MICHELINA	91.672	1.300	A1000000595461
2186	35470090768	D'IPPOLITO ANTONIO GIUSEPPE	18.349	1.391	A1000000595467
2187	35470177961	D'IPPOLITO GAETANO	15.000	1.373	A1000000595464
2188	35470048162	D'IPPOLITO LUCA	48.719	1.300	A1000000595465
2189	35470112216	DIRESE GIANCARLO	83.865	1.739	A1000000595589
2190	35470243722	DISANTO MARISA	20.000	1.399	A1000000595614
2191	35470075686	DISTANTE ANGELO	4.500	1.317	A1000000595632
2192	35470010832	DISTANTE ELISA	5.000	1.300	A1000000595630
2193	35470230729	DISTANTE ETTORE	26.763	1.435	A1000000595643
2194	35470031416	DISTANTE EUPREMIO	15.000	1.300	A1000000595636
2195	35470011020	DISTANTE FABRIZIO	5.000	1.300	A1000000595625
2196	35470188489	DISTANTE SERGIO	20.000	1.399	A1000000595639
2197	35470031515	DISTASO RITA	100.000	1.300	A1000000595638
2198	35470028164	DISTASO SALVATORE	30.000	1.300	A1000000595641
2199	35470028206	DISTASO SALVATORE	20.000	1.399	A1000000595642
2200	35470105640	DISTRATIS ANGELO	4.499	1.300	A1000000595631

n. ord.	N. Barcode domanda presentata	Denominazione richiedente	Superficie richiesta (mq)	Superficie assegnata (mq)	Numero autorizzazione assegnata
2201	35470165289	DISTRATIS ANTONIO	2.300	1.305	A1000000595634
2202	35470016441	DISTRATIS PIETRO	16.646	1.382	A1000000595637
2203	35470225042	DITOMA FILIPPO	20.000	1.300	A1000000595647
2204	35470198165	DITRIZIO ANTONELLA	3.670	1.300	A1000000595657
2205	35470181732	DITROIA LUCIA	13.100	1.363	A1000000595654
2206	35470124708	DIURNO PASQUALE	59.640	1.610	A1000000595561
2207	35470032141	DIVICCARO ANTONIO	9.219	1.342	A1000000595680
2208	35470164712	DIVICCARO FRANCESCO GIUSEPPE	29.893	1.300	A1000000595672
2209	35470139250	DIVICCARO GENNARO	117.690	1.300	A1000000595673
2210	35470198488	DIVICCARO GENNARO	40.000	1.300	A1000000595674
2211	35470164795	DIVICCARO GENNARO	200.000	1.300	A1000000595675
2212	35470165172	DIVICCARO GIUSEPPE FRANCESCO	68.155	1.300	A1000000595676
2213	35470207875	DIVICCARO GRAZIANO	90.000	1.772	A1000000595677
2214	35470139227	DIVICCARO ISIDORO	7.485	1.300	A1000000595682
2215	35470165321	DIVICCARO MICHELE	128.403	1.300	A1000000595678
2216	35470172533	DIVICCARO RUGGIERO	42.713	1.520	A1000000595681
2217	35470139268	DIVICCARO SALVATORE	24.942	1.300	A1000000595683
2218	35470139284	DIVICCARO SALVATORE	9.506	1.300	A1000000595684
2219	35470065158	DIVITO MARIA ROSARIA	55.441	1.588	A1000000595703
2220	35470236734	DIVITTORIO GRAZIA	56.251	1.300	A1000000595699
2221	35470031952	DOC & SONS INVESTMENTS S.R.L.	10.000	1.300	A1000000593486
2222	35470024965	DOLCIAMORE RAFFAELE	181.555	1.300	A1000000595067
2223	35470252921	DOMANICO RAFFAELLA	20.000	1.399	A1000000595253
2224	35470028180	DOMINI SAN CALARE S.R.L. SOCIETA'	6.580	1.328	A1000000593801
2225	35470211901	DON MONACO SOCIETA' AGRICOLA A R.L.	20.000	1.300	A1000000593478
2226	35470011939	DON UMBERTO - SOCIETA' AGRICOLA	66.618	1.300	A1000000593458
2227	35470078904	DONADEI MARIA CARMELA	200.000	2.357	A1000000595340
2228	35470176690	DONATELLI COSIMO	193.117	1.300	A1000000595401
2229	35470015047	DONATELLI VICTORIA	48.419	1.551	A1000000595408
2230	35470146875	D'ONGHIA GIUSEPPE	30.000	1.300	A1000000595347
2231	35470174471	D'ONGHIA MARIA	200.000	1.300	A1000000595353
2232	35470186434	DONGIOVANNI NATALI	133.639	2.004	A1000000595355
2233	35470012457	DONNA ANTONIETTA - SOCIETA'	2.369	1.306	A1000000593522
2234	35470042397	DONNA CONCETTA SOCIETA'	28.638	1.445	A1000000593386
2235	35470126869	DONNO GIORGIO	5.100	1.300	A1000000595386
2236	35470135175	DONNO MARCO	7.759	1.300	A1000000595388
2237	35470125515	DONNO PIERPAOLO	3.500	1.312	A1000000595390
2238	35470213451	DONVITO DOMENICO	5.694	1.300	A1000000595410
2239	35470201159	DONZELLA ANTONIETTA	100.000	1.300	A1000000595413
2240	35470150331	D'ORIA COSIMO	50.000	1.300	A1000000595575
2241	35470244076	D'ORIA COSIMO	10.000	1.346	A1000000595576
2242	35470073145	DORIA GREGORIO	13.000	1.300	A1000000595577
2243	35470119138	D'ORIA MARIA	1.900	1.303	A1000000595578
2244	35470117199	DORONZO ALBERTO	17.467	1.386	A1000000595548
2245	35470217155	DORONZO ANGELO	9.240	1.342	A1000000595555
2246	35470143146	DORONZO ANNALISA	20.000	1.300	A1000000595556
2247	35470172657	DORONZO ANTONIETTA	22.397	1.412	A1000000595557
2248	35470172731	DORONZO ARCANGELA	357	357	A1000000595567
2249	35470218062	DORONZO DOMENICO	38.350	1.497	A1000000595535
2250	35470143211	DORONZO DOMENICO	20.000	1.300	A1000000595536

n. ord.	N. Barcode domanda presentata	Denominazione richiedente	Superficie richiesta (mq)	Superficie assegnata (mq)	Numero autorizzazione assegnata
2251	35470143286	DORONZO DONATO	30.000	1.453	A1000000595537
2252	35470204310	DORONZO FRANCESCO	20.000	1.300	A1000000595538
2253	35470117561	DORONZO FRANCESCO	15.931	1.300	A1000000595539
2254	35470172863	DORONZO FRANCESCO	147.601	1.300	A1000000595541
2255	35470116324	DORONZO GIUSEPPE	10.000	1.300	A1000000595542
2256	35470087277	DORONZO GIUSEPPE	180.000	1.300	A1000000595543
2257	35470143625	DORONZO GIUSEPPE	30.000	1.300	A1000000595544
2258	35470148913	DORONZO LUIGI	10.000	1.300	A1000000595546
2259	35470195492	DORONZO LUIGI	140.510	1.300	A1000000595547
2260	35470171477	DORONZO MARILU'	9.353	1.300	A1000000595553
2261	35470088200	DORONZO MARIO	34.383	1.300	A1000000595552
2262	35470216447	D'ORONZO MARISTELLA	9.000	1.341	A1000000595554
2263	35470170990	DORONZO MICHELE	1.497	1.301	A1000000595549
2264	35470254901	DORONZO MICHELE	20.000	1.300	A1000000595550
2265	35470143906	DORONZO MICHELE	30.000	1.300	A1000000595551
2266	35470195518	DORONZO PASQUALE	34.191	1.475	A1000000595560
2267	35470196649	D'ORONZO PIETRO	20.000	1.300	A1000000595562
2268	35470040672	DORONZO RICCARDO	66.194	1.300	A1000000595563
2269	35470117207	DORONZO RICCARDO	35.601	1.482	A1000000595564
2270	35470170933	DORONZO ROSA	2.377	1.300	A1000000595568
2271	35470117215	DORONZO RUGGIERO	56.986	1.596	A1000000595565
2272	35470254281	DORONZO RUGGIERO	20.000	1.300	A1000000595566
2273	35470170875	DORONZO SALVATORE	111.417	1.300	A1000000595572
2274	35470144144	DORONZO SAVINO	20.000	1.300	A1000000595570
2275	35470144037	DORONZO SAVINO	30.000	1.453	A1000000595571
2276	35470195872	DORONZO TOMMASO	96.063	1.300	A1000000595573
2277	35470170834	DORONZO VITO ANTONIO	55.390	1.300	A1000000595574
2278	35470052263	D'ORSI EMILIA CONCETTA	14.967	1.373	A1000000595591
2279	35470097409	DRAGONE FRANCESCO	20.000	1.399	A1000000595517
2280	35470176278	DRESDA CARMELA	10.000	1.300	A1000000595586
2281	35470035862	DUGGENTO COSIMO	10.000	1.300	A1000000595000
2282	35470065315	DUGGENTO COSIMO GREGORIO	6.800	1.300	A1000000594999
2283	35470143641	DUGGENTO GREGORIO	900	900	A1000000595001
2284	35470127669	DURANTE ANTONIO	2.700	1.307	A1000000595558
2285	35470158151	DURANTE ANTONIO	10.148	1.300	A1000000595559
2286	35470182599	DURANTE FRANCO	23.968	1.421	A1000000595540
2287	35470237427	DURANTE LUIGI	10.000	1.346	A1000000595545
2288	35470177698	D'URSO ANDREA	100.000	1.825	A1000000595592
2289	35470114766	D'URSO ANGELO	200.000	1.300	A1000000595593
2290	35470237443	D'URSO COSIMO	10.000	1.300	A1000000595587
2291	35470115607	D'URSO FRANCESCO PAOLO	200.000	2.357	A1000000595588
2292	35470004579	D'URSO LEONARDO	64.379	1.635	A1000000595590
2293	35470114816	D'URSO ROSA	200.000	1.300	A1000000595596
2294	35470091832	ELEFANTE BIAGIO	200.000	1.300	A1000000596492
2295	35470038536	ELETTO CARLO	23.599	1.419	A1000000596815
2296	35470065323	ELETTO MARCELLO	17.799	1.388	A1000000596821
2297	35470153772	ELIA AMLETO	130.000	1.300	A1000000596466
2298	35470078359	ELIA ERMINIO	80.000	1.719	A1000000596468
2299	35470154010	ELIA LUIGI MARIA	75.000	1.692	A1000000596465
2300	35470076924	ELIA PASQUALE	200.000	1.300	A1000000596467

n. ord.	N. Barcode domanda presentata	Denominazione richiedente	Superficie richiesta (mq)	Superficie assegnata (mq)	Numero autorizzazione assegnata
2301	35470106788	ELIA SALVATORE	28.544	1.300	A1000000596469
2302	35470153731	ELIA TOMMASO	21.572	1.300	A1000000596470
2303	35470145752	ELICIO LUIGI	10.000	1.346	A1000000596400
2304	35470244746	ENNECIPI SOCIETA' AGRICOLA A R.L.	200.000	2.357	A1000000593038
2305	35470181500	ENOAGRICOLA SRL	100.000	1.300	A1000000593240
2306	35470198173	ENOIL S.R.L.	2.500	1.300	A1000000593707
2307	35470121746	ENOLOGO PER AMORE SRL SOCIETA'	30.000	1.453	A1000000593706
2308	35470001013	EPIFANI GREGORIO	10.000	1.346	A1000000597795
2309	35470204328	EPIFANI LUCA	36.000	1.300	A1000000597796
2310	35470105665	ERARIO ANTONIO	2.600	1.307	A1000000598498
2311	35470029824	ERARIO ANTONIO	4.500	1.300	A1000000598499
2312	35470042553	ERARIO BRUNO	7.400	1.332	A1000000598494
2313	35470160405	ERARIO GREGORIO	3.400	1.311	A1000000598495
2314	35470160546	ERCOLINO MATTEO	30.000	1.453	A1000000598336
2315	35470207180	EREDI DE FILIPPIS GIUSEPPE SOCIETA'	200.000	2.357	A1000000593341
2316	35470188356	EREDI DI DE PALMA VITO S.S. AGRICOLA	200.000	1.300	A1000000593366
2317	35470229010	EREDI DI DEL MONACO GIUSEPPE	68.610	1.658	A1000000593233
2318	35470244738	EREDI DI MIRACAPILLO GIOVANNI	100.000	1.825	A1000000593708
2319	35470008893	EREDI ROSATI CATALDO	200.000	1.300	A1000000593040
2320	35470173853	ERICLA SOCIETA' SEMPLICE AGRICOLA	10.000	1.346	A1000000593724
2321	35470142908	ERMINIO SALVATORE	30.000	1.300	A1000000598450
2322	35470104874	ERRICO GIUSEPPE	36.102	1.485	A1000000598489
2323	35470129301	ERRICO GIUSEPPE	56.543	1.300	A1000000598490
2324	35470117223	ERRICO LUCIA	16.556	1.381	A1000000598491
2325	35470115896	ERRICO MARIA	200.000	1.300	A1000000598492
2326	35470034964	ERRICO ROSA	16.998	1.383	A1000000598493
2327	35470127677	ERROI GIUSEPPE VINCENZO	28.415	1.300	A1000000598496
2328	35470127651	ERROI LILIANA FRANCESCA	4.128	1.300	A1000000598497
2329	35470170859	ESPOSITO GIOVANNI	135.000	2.011	A1000000598991
2330	35470216298	ESPOSITO GIUSEPPE	100.000	1.300	A1000000598992
2331	35470250941	ESPOSITO MATTEO	4.070	1.300	A1000000598993
2332	35470235082	ESPOSTO NUNZIA	45.000	1.532	A1000000598994
2333	35470170818	ETTORRE FRANCESCO	10.000	1.300	A1000000599350
2334	35470003738	EULISSE EMANUELLA	3.000	1.309	A1000000596774
2335	35470042892	EVANGELISTA MARIA	99.800	1.824	A1000000599431
2336	35470197373	EVANGELISTA VINCENZO	11.185	1.300	A1000000599432
2337	35470252467	EVENHUIS MAARTEN OLFERT	20.000	1.300	A1000000599433
2338	35470252756	F.LLI BALESTRA SOC. AGR.SRLS	20.000	1.300	A1000000593216
2339	35470144227	F.LLI BATTAGLIA SOCIETA' SEMPLICE	30.000	1.300	A1000000593776
2340	35470111739	F.LLI CAIONE SRL SOCIETA' AGRICOLA	50.000	1.300	A1000000593470
2341	35470174091	F.LLI DE NOVELLIS S.S.	10.000	1.346	A1000000593605
2342	35470104692	F.LLI GIANNELLA L. & V. SOCIETA'	25.400	1.300	A1000000593769
2343	35470203445	F.LLI MARTEMUCCI SOCIETA' SEMPLICE	200.000	2.357	A1000000593299
2344	35470230927	F.LLI SEMERARO SOCIETA' AGRICOLA	30.000	1.453	A1000000593345
2345	35470160413	F.LLI TERZI SOCIETA' AGRICOLA S.R.L.	200.000	2.357	A1000000593703
2346	35470120409	FABBIANO ANGELO	20.505	1.300	A1000000595716
2347	35470245305	FABBIANO ANNUNZIATA	1.500	1.301	A1000000595717
2348	35470238698	FABBIANO ANTONIO	23.000	1.300	A1000000595719
2349	35470038387	FABBIANO FEDERICO	14.272	1.300	A1000000595709
2350	35470097151	FABBIANO GIGLIO	1.000	1.000	A1000000595710

n. ord.	N. Barcode domanda presentata	Denominazione richiedente	Superficie richiesta (mq)	Superficie assegnata (mq)	Numero autorizzazione assegnata
2351	35470161759	FABBIANO GIOVANNI	81.689	1.300	A1000000595711
2352	35470200144	FABBIANO IVAN LEO	1.600	1.300	A1000000595721
2353	35470200789	FABBIANO LUIGI	1.600	1.300	A1000000595712
2354	35470012853	FABBIANO MARIA DONATA	22.282	1.300	A1000000595713
2355	35470036555	FABBIANO MASSIMO PIERINO	3.600	1.312	A1000000595715
2356	35470120516	FABBIANO MINA	7.967	1.335	A1000000595714
2357	35470121555	FABBIANO PASQUALE	128.869	1.300	A1000000595720
2358	35470032455	FABBRICATORE ANTONIA	2.068	1.300	A1000000595718
2359	35470183043	FABIANO ROCCO	5.000	1.320	A1000000595722
2360	35470175106	FACECCHIA ANTONIO EMANUELE	10.000	1.300	A1000000595725
2361	35470066925	FADDA-DENTICE DI FRASSO	20.000	1.300	A1000000595727
2362	35470081940	FAGNILLO FEDERICO	52.680	1.300	A1000000595739
2363	35470207107	FAGO MARIA CATERINA	10.000	1.300	A1000000595737
2364	35470120169	FAIENZA CESARINA	35.000	1.300	A1000000595833
2365	35470132875	FAIENZA EMILIO	22.057	1.300	A1000000595834
2366	35470252152	FAIENZA MATTEO	30.000	1.300	A1000000595835
2367	35470244555	FALAGARIO MARINA	30.000	1.300	A1000000595756
2368	35470003779	FALANGONE ANNA MARIA	10.000	1.300	A1000000595777
2369	35470117546	FALCETTA ANGELA	10.000	1.346	A1000000595746
2370	35470122488	FALCO ANTONIO	30.000	1.453	A1000000595747
2371	35470112976	FALCONE AMEDEO	5.000	1.300	A1000000595744
2372	35470139490	FALCONE FRANCESCA	157.268	2.129	A1000000595742
2373	35470153616	FALCONE SERENA	200.000	2.357	A1000000595749
2374	35470170784	FALCONETTI ANDREA	31.702	1.462	A1000000595745
2375	35470217197	FALCONETTI GIUSEPPE	42.736	1.300	A1000000595743
2376	35470142361	FALLACARA EUGENIO PASQUALE	30.000	1.300	A1000000595757
2377	35470176591	FALSANISI CARMELA	7.200	1.300	A1000000595796
2378	35470238649	FANARI VERONICA	948	948	A1000000595823
2379	35470127164	FANELLI COSIMO	21.572	1.408	A1000000595817
2380	35470192630	FANELLI VITO	30.000	1.453	A1000000595822
2381	35470040342	FANIA CLAUDIO	23.192	1.300	A1000000595805
2382	35470046497	FANIA VINCENZO	50.000	1.559	A1000000595806
2383	35470004157	FANIGLIONE PIETRO	52.076	1.570	A1000000595812
2384	35470241775	FANIGLIULO ANGELA	40.824	1.510	A1000000595811
2385	35470159100	FANIGLIULO ANGELO	78.177	1.300	A1000000595810
2386	35470121589	FANIGLIULO COSIMA	12.384	1.359	A1000000595807
2387	35470198603	FANIGLIULO DAMIANO	12.498	1.300	A1000000595808
2388	35470198611	FANIGLIULO FRANCESCO	103.056	1.300	A1000000595809
2389	35470071594	FANIZZA ANTONIO	5.000	1.300	A1000000595836
2390	35470132131	FANIZZA SEBASTIANO	100.000	1.825	A1000000595838
2391	35470074473	FANIZZA STEFANO	62.237	1.300	A1000000595837
2392	35470127057	FANOLLA VINCENZO	50.000	1.559	A1000000595821
2393	35470047354	FANULI ANNA	3.222	1.300	A1000000595819
2394	35470140704	FANULI ANTONIO	48.478	1.551	A1000000595820
2395	35470176005	FANULI FLAVIO GIUSEPPE	10.000	1.346	A1000000595818
2396	35470087285	FARANO ANTONIO	37.000	1.490	A1000000595932
2397	35470116431	FARETRA BIO SOCIETA' AGRICOLA A R.L.	102.315	1.300	A1000000593512
2398	35470011921	FARETRA GIANLUCA	200.000	1.300	A1000000595993
2399	35470175254	FARILLA MARIA	108.473	1.300	A1000000595878
2400	35470104445	FARINA CARMELA	6.000	1.325	A1000000595894

n. ord.	N. Barcode domanda presentata	Denominazione richiedente	Superficie richiesta (mq)	Superficie assegnata (mq)	Numero autorizzazione assegnata
2401	35470051992	FARINA MARIA GRAZIA	25.000	1.426	A1000000595922
2402	35470252129	FARINO MAURIZIO	24.364	1.423	A1000000595927
2403	35470177441	FARRUKU ELIDA	84.930	1.300	A1000000595947
2404	35470214194	FASANELLI DAVIDE	51.451	1.567	A1000000596025
2405	35470111309	FASANO COSIMO	7.000	1.300	A1000000596024
2406	35470117702	FASIELLO ROSETTA	10.000	1.346	A1000000596022
2407	35470043205	FATIBENE ANTONIO	140.000	2.038	A1000000596029
2408	35470097672	FATIGUSO ANTONIETTA	23.000	1.300	A1000000596031
2409	35470130994	FATIGUSO BERARDINO	122.022	1.300	A1000000596030
2410	35470019841	FATONE LAURA	24.873	1.425	A1000000596032
2411	35470253093	FATTORIE SALENTINE SOCIETA' AGRICOLA	46.779	1.542	A1000000593413
2412	35470237336	FAVALE ANTONIO	20.000	1.300	A1000000596033
2413	35470192911	FAZI FRANCESCA	35.000	1.300	A1000000596034
2414	35470177771	FAZZENI GIOVANNA	10.000	1.300	A1000000596035
2415	35470058658	FAZZI GIUSEPPE ANTONIO	20.000	1.300	A1000000596036
2416	35470159142	FEDELE ANGELA MARIA	62.889	1.300	A1000000595729
2417	35470160223	FEDELE ANNALISA	200.000	2.357	A1000000595730
2418	35470159175	FEDELE COSIMO	82.461	1.732	A1000000595728
2419	35470243086	FELICE CIRO	10.000	1.346	A1000000595740
2420	35470101193	FELICE COSIMA	38.978	1.300	A1000000595741
2421	35470194693	FELLA VINCENZO	18.000	1.300	A1000000595758
2422	35470195831	FELLINE SOCIETA' AGRICOLA A RL	39.675	1.504	A1000000593267
2423	35470205515	FEOLA VITTORIO	10.000	1.346	A1000000595751
2424	35470035078	FERLICCHIA CARMELO ANGELO	5.000	1.320	A1000000595864
2425	35470236940	FERLICCHIA COSIMO	20.000	1.300	A1000000595865
2426	35470035045	FERLICCHIE LUIGI ALBERTO	5.000	1.300	A1000000595876
2427	35470100450	FERRANTE GIOVANNI BATTISTA	17.239	1.385	A1000000595940
2428	35470027612	FERRANTE GIUSEPPE	24.269	1.422	A1000000595942
2429	35470138732	FERRANTE GIUSEPPE	32.593	1.466	A1000000595943
2430	35470255130	FERRANTE PASQUALE	554	554	A1000000595957
2431	35470010444	FERRANTE SABINO	15.000	1.300	A1000000595959
2432	35470116159	FERRANTE SABINO	50.000	1.300	A1000000595960
2433	35470160397	FERRANTE SAVERIO	3.500	1.312	A1000000595963
2434	35470192820	FERRARA ANTONELLA	200.000	1.300	A1000000595954
2435	35470135241	FERRARA FERRARA ANTONIO	50.000	1.300	A1000000595956
2436	35470135498	FERRARA FERRARA MICHELE	50.000	1.300	A1000000595949
2437	35470080389	FERRARA LUCIANO	20.000	1.300	A1000000595946
2438	35470088002	FERRARA SARA	20.000	1.300	A1000000595962
2439	35470063146	FERRARA TOMMASINA	10.000	1.300	A1000000595964
2440	35470052164	FERRARA VINCENZO	20.000	1.399	A1000000595965
2441	35470027976	FERRARO ERNESTO	50.000	1.300	A1000000595958
2442	35470036878	FERRARO GIOVANNI	30.000	1.453	A1000000595941
2443	35470028008	FERRARO GIUSEPPINA	11.497	1.300	A1000000595945
2444	35470176088	FERRARO WANDA MARIA ERSILIA	10.000	1.346	A1000000595966
2445	35470163037	FERRERI MARIA CRISTINA ANNUNZIATA	20.000	1.300	A1000000595948
2446	35470244142	FERRETTI ANNA	800	800	A1000000595953
2447	35470151388	FERRI NICOLA	12.000	1.300	A1000000595951
2448	35470182342	FERRIERI MARIO	2.500	1.306	A1000000595950
2449	35470012002	FERRINI ANNA	10.000	1.346	A1000000595952
2450	35470031333	FERRUCCI GIUSEPPINA	115.000	1.300	A1000000595944

n. ord.	N. Barcode domanda presentata	Denominazione richiedente	Superficie richiesta (mq)	Superficie assegnata (mq)	Numero autorizzazione assegnata
2451	35470138237	FERRULLI ANTONIO	89.398	1.769	A1000000595955
2452	35470138542	FERRULLI SCIPIONE	41.112	1.512	A1000000595961
2453	35470242005	FERSINI SALVATORE	23.677	1.300	A1000000595982
2454	35470065331	FERSURELLA LORENZO	15.213	1.374	A1000000595973
2455	35470103199	FERULLI MARIA	7.762	1.300	A1000000595879
2456	35470027919	FESTA ANGELO	22.788	1.300	A1000000596028
2457	35470232147	FESTA GABRIELE	10.000	1.300	A1000000596027
2458	35470127214	FEUDI DI GUAGNANO S.R.L.	24.504	1.423	A1000000593378
2459	35470148699	FGP SOCIETA' COOPERATIVA AGRICOLA	46.325	1.300	A1000000593229
2460	35470008679	FICCO FRANCESCO	24.442	1.423	A1000000595724
2461	35470092251	FILANGIERI GIOVANNI ANTONIO	8.800	1.300	A1000000595767
2462	35470051869	FILANGIERI PIERANGELA	49.287	1.300	A1000000595779
2463	35470236924	FILANNINO ANTONIO	11.434	1.354	A1000000595778
2464	35470117249	FILANNINO BARTOLOMEO	39.609	1.504	A1000000595763
2465	35470144474	FILANNINO BARTOLOMEO	50.000	1.300	A1000000595764
2466	35470196375	FILANNINO COSIMO DAMIANO	15.000	1.373	A1000000595765
2467	35470173259	FILANNINO EMANUELE	65.534	1.642	A1000000595775
2468	35470116639	FILANNINO EMANUELE	7.904	1.335	A1000000595776
2469	35470117256	FILANNINO FRANCESCO	9.646	1.344	A1000000595766
2470	35470144623	FILANNINO GIOVANNI	30.000	1.300	A1000000595768
2471	35470244357	FILANNINO GIUSEPPE	2.563	1.307	A1000000595769
2472	35470021680	FILANNINO GIUSEPPE	2.597	1.307	A1000000595770
2473	35470145018	FILANNINO GIUSEPPE	25.000	1.426	A1000000595771
2474	35470024072	FILANNINO GRAZIA	18.839	1.393	A1000000595772
2475	35470174810	FILANNINO LUCA	9.461	1.343	A1000000595773
2476	35470116613	FILANNINO LUIGI	3.558	1.312	A1000000595774
2477	35470044112	FILANNINO PASQUALE	15.000	1.300	A1000000595780
2478	35470079597	FILANNINO RAFFAELE	22.103	1.411	A1000000595781
2479	35470019304	FILANNINO ROSANNA	10.000	1.346	A1000000595782
2480	35470176443	FILANNINO SABINO	12.701	1.300	A1000000595783
2481	35470001070	FILANNINO SAVERIO	5.000	1.320	A1000000595786
2482	35470020955	FILANNINO SAVINO	18.637	1.392	A1000000595784
2483	35470237690	FILANNINO SAVINO	108.909	1.300	A1000000595785
2484	35470036746	FILIASI CARCANO MARIA LORETA	50.000	1.300	A1000000595797
2485	35470129871	FILOGRANO FRANCESCA	2.400	1.300	A1000000595752
2486	35470032364	FILOGRANO LEONARDO	2.381	1.306	A1000000595754
2487	35470145109	FILOGRASSO GIUSEPPE	30.000	1.453	A1000000595753
2488	35470072063	FILOGRASSO MICHELE	6.900	1.330	A1000000595755
2489	35470041639	FILOMENA ANTONIO	10.629	1.300	A1000000595762
2490	35470106796	FILOMENA LUIGI	174.172	2.219	A1000000595761
2491	35470207529	FILOMENO CIRO	20.000	1.300	A1000000595759
2492	35470092020	FILOTICO PIETRO MARIA	32.000	1.463	A1000000595798
2493	35470004264	FINA GIUSEPPA MARIA	41.104	1.512	A1000000595815
2494	35470235363	FINO ANNA	13.800	1.300	A1000000595816
2495	35470065125	FINO COSIMO	5.000	1.300	A1000000595813
2496	35470143716	FINO GIANFRANCO	2.500	1.300	A1000000595814
2497	35470197738	FINTO GIOVANNI	9.900	1.300	A1000000595826
2498	35470117553	FINTO MICHELE	20.000	1.399	A1000000595828
2499	35470163797	FIORDELISI ANTONIO	30.000	1.300	A1000000595841
2500	35470163813	FIORDELISI ROBERTA	30.000	1.300	A1000000595842

n. ord.	N. Barcode domanda presentata	Denominazione richiedente	Superficie richiesta (mq)	Superficie assegnata (mq)	Numero autorizzazione assegnata
2501	35470032315	FIORE ANGELO	200.000	1.300	A1000000595855
2502	35470174539	FIORE ANTONIO	43.132	1.300	A1000000595856
2503	35470149077	FIORE ANTONIO	40.045	1.300	A1000000595857
2504	35470014305	FIORE FRANCESCO	47.557	1.300	A1000000595845
2505	35470176476	FIORE GIOVANNI	33.016	1.469	A1000000595846
2506	35470035334	FIORE GIUSEPPE	113.309	1.300	A1000000595847
2507	35470145828	FIORE GIUSEPPE	10.000	1.300	A1000000595848
2508	35470148822	FIORE LEONARDO	19.663	1.398	A1000000595850
2509	35470177813	FIORE LUIGI	148.117	1.300	A1000000595849
2510	35470177839	FIORE MARIO	123.271	1.949	A1000000595853
2511	35470018009	FIORE MATTEO ANTONIO	200.000	1.300	A1000000595854
2512	35470051398	FIORE MICHELE	82.392	1.300	A1000000595851
2513	35470254802	FIORE MICHELE	10.000	1.300	A1000000595852
2514	35470151016	FIORE PIETRO	2.939	1.309	A1000000595858
2515	35470145208	FIORE RUGGIERO	30.000	1.300	A1000000595859
2516	35470177888	FIORE RUGGIERO	44.794	1.300	A1000000595860
2517	35470035250	FIORE RUGGIERO	88.832	1.300	A1000000595861
2518	35470177870	FIORE RUGGIERO	13.974	1.300	A1000000595862
2519	35470145323	FIORE RUGGIERO	10.000	1.346	A1000000595863
2520	35470230356	FIORE SOCIETA' AGRICOLA S.A.S.	20.000	1.399	A1000000593790
2521	35470177748	FIORELLA ARCANGELA	12.406	1.359	A1000000595886
2522	35470024098	FIORELLA FERDINANDO	14.818	1.372	A1000000595870
2523	35470023983	FIORELLA GIOVANNI	19.085	1.300	A1000000595873
2524	35470202694	FIORELLA GIUSEPPE	3.108	1.310	A1000000595874
2525	35470177789	FIORELLA MICHELE	71.265	1.300	A1000000595877
2526	35470177797	FIORELLA RUGGIERO	56.720	1.300	A1000000595885
2527	35470019387	FIORENTINO EGIDIO	200.000	1.300	A1000000595911
2528	35470217247	FIORENTINO FRANCESCO	130.903	1.989	A1000000595908
2529	35470019312	FIORENTINO FRANCESCO	200.000	2.357	A1000000595909
2530	35470233194	FIORENTINO GIANNI	5.689	1.300	A1000000595915
2531	35470050531	FIORETTI CLAUDIO	37.794	1.300	A1000000595985
2532	35470106804	FIORINO BIAGIO	45.197	1.300	A1000000595892
2533	35470202793	FIORINO CONCETTA	25.000	1.426	A1000000595893
2534	35470018561	FIORINO FILOMENA	15.532	1.376	A1000000595906
2535	35470018595	FIORINO MAURO	43.195	1.300	A1000000595925
2536	35470106739	FIORITO ANTONELLA	190.000	2.303	A1000000596008
2537	35470049574	FIORITO MASSIMILIANO	28.200	1.443	A1000000596007
2538	35470027877	FIORITTO MICHELE	20.000	1.300	A1000000596006
2539	35470083870	FIRENTE NICOLA	21.522	1.300	A1000000595929
2540	35470234960	FISCHETTI MARCO ANTONIO	53.426	1.577	A1000000596018
2541	35470234739	FISCHETTI PIETRO ANTONIO	2.733	1.300	A1000000596019
2542	35470188034	FIUME IRMA	200.000	1.300	A1000000595801
2543	35470173754	FLACE NUNZIO VITO	40.000	1.300	A1000000595748
2544	35470238862	FLACE SAVERIO	10.000	1.346	A1000000595750
2545	35470226727	FLAMINIO NATURA DI FRANCESCO FESTA	30.000	1.453	A1000000593500
2546	35470050754	FLAMMIA FILIPPO	20.000	1.300	A1000000595760
2547	35470033842	FLORA PASQUALE	10.000	1.346	A1000000595794
2548	35470241759	FLORIO ALFREDO	30.000	1.300	A1000000595790
2549	35470083292	FLORIO ANTONIO	20.000	1.300	A1000000595793
2550	35470013455	FLORIO CARLO	45.000	1.532	A1000000595787

n. ord.	N. Barcode domanda presentata	Denominazione richiedente	Superficie richiesta (mq)	Superficie assegnata (mq)	Numero autorizzazione assegnata
2551	35470138930	FLORIO GIUSEPPE MATTEO	50.000	1.300	A1000000595788
2552	35470083227	FLORIO LUIGI	20.000	1.300	A1000000595789
2553	35470013752	FLORIO MARIA ROSARIA	48.000	1.300	A1000000595791
2554	35470141967	FLORIO MATTEO	40.000	1.506	A1000000595792
2555	35470229366	FLORIO ROBERTO	16.397	1.380	A1000000595795
2556	35470162633	FOND.AVV.L.DEYME E PROF.F.GENTILE	10.000	1.300	A1000000593806
2557	35470076775	FONSO MATTEO	31.277	1.300	A1000000595824
2558	35470075132	FONTANA LUCIANA	24.800	1.300	A1000000595827
2559	35470062742	FONTANA NICOLINA	15.119	1.300	A1000000595830
2560	35470255304	FORENZA FILOMENA	45.627	1.536	A1000000595905
2561	35470019114	FORLEO COSIMO	22.218	1.411	A1000000595866
2562	35470199973	FORLEO FILOMENA	31.000	1.458	A1000000595871
2563	35470082971	FORLEO FILOMENA	2.830	1.308	A1000000595872
2564	35470052016	FORLEO PIETRO	25.000	1.426	A1000000595884
2565	35470022134	FORLEO ROSARIA	5.101	1.300	A1000000595887
2566	35470017415	FORLEO SALVATORE	10.000	1.300	A1000000595890
2567	35470160231	FORLIANO ANTONIO	6.592	1.300	A1000000595882
2568	35470144318	FORMUSO LUCIA	70.163	1.300	A1000000595891
2569	35470239076	FORNARI GIUSEPPE	83.313	1.736	A1000000595918
2570	35470048477	FORNARO COSIMO	70.000	1.665	A1000000595898
2571	35470199726	FORNARO GIOVANNI	1.500	1.301	A1000000595913
2572	35470152568	FORNARO GIULIA	8.000	1.336	A1000000595912
2573	35470105814	FORNARO ROSARIA	10.000	1.300	A1000000595934
2574	35470174448	FORNARO VINCENZA	27.530	1.439	A1000000595937
2575	35470021565	FORNELLI FRANCESCO	10.000	1.300	A1000000595910
2576	35470197035	FORNELLI SOCIETA' AGRICOLA SEMPLICE	10.000	1.300	A1000000593763
2577	35470236676	FORTE ANTONIO	200.000	2.357	A1000000596009
2578	35470002292	FORTE COSIMO	1.800	1.300	A1000000595988
2579	35470217767	FORTE FRANCESCO	10.000	1.346	A1000000595989
2580	35470244852	FORTE FRANCESCO	25.580	1.300	A1000000595990
2581	35470018249	FORTE LUCIA	5.000	1.300	A1000000595999
2582	35470005857	FORTE VITO	10.000	1.346	A1000000596015
2583	35470065190	FORTINGUERRA ANTONIO	15.000	1.373	A1000000596010
2584	35470097078	FORTINGUERRA FRANCESCO	9.800	1.300	A1000000595991
2585	35470051687	FORTINGUERRA GIUSEPPE	100.000	1.300	A1000000595997
2586	35470059011	FORTUNA IOLANDA	15.078	1.300	A1000000596000
2587	35470005972	FORTUNA LUISA	117.597	1.300	A1000000596002
2588	35470189669	FORTUNATO CARMELO	10.000	1.346	A1000000595986
2589	35470179553	FORTUNATO COSIMO	61.512	1.620	A1000000595987
2590	35470198181	FORTUNATO FEDERICO	46.722	1.300	A1000000595992
2591	35470117579	FORTUNATO GIOVANNI	20.000	1.300	A1000000595995
2592	35470117595	FORTUNATO GIOVINA	20.000	1.399	A1000000595998
2593	35470002557	FORTUNATO GIUSEPPE	10.000	1.300	A1000000595996
2594	35470198199	FORTUNATO LORENZO	29.560	1.450	A1000000596001
2595	35470196599	FORTUNATO MICHELE	10.000	1.300	A1000000596003
2596	35470077641	FORTUNATO MICHELE	200.000	1.300	A1000000596004
2597	35470127784	FORTUNATO MICHELE	10.000	1.346	A1000000596005
2598	35470179579	FORTUNATO RAFFAELE	44.366	1.529	A1000000596012
2599	35470201233	FORTUNATO RICCARDO-GIUSEPPE-	20.000	1.300	A1000000596011
2600	35470183274	FORTUNATO SABINA	30.000	1.300	A1000000596013

n. ord.	N. Barcode domanda presentata	Denominazione richiedente	Superficie richiesta (mq)	Superficie assegnata (mq)	Numero autorizzazione assegnata
2601	35470155850	FORTY AGRICOLTURE S.R.L. AGRICOLA	20.000	1.399	A1000000593292
2602	35470183092	FRACCHIOLLA MICHELE	70.000	1.665	A1000000595839
2603	35470100435	FRAGASSA ANGELA	23.860	1.420	A1000000595844
2604	35470097037	FRAGNELLI MARIA ANGELA	30.000	1.453	A1000000595843
2605	35470097029	FRANCAVILLA FRANCESCO GIUSEPPE	100.000	1.300	A1000000595907
2606	35470177904	FRANCAVILLA LUIGI	59.713	1.300	A1000000595919
2607	35470238185	FRANCAVILLA RAFFAELE	10.000	1.346	A1000000595933
2608	35470020971	FRANCAVILLA ROSARIA	10.155	1.347	A1000000595935
2609	35470209632	FRANCESCO PIO SOCIETA' COOPERATIVA	77.000	1.300	A1000000593398
2610	35470184850	FRANCHINI ANGELO	200.000	1.300	A1000000595930
2611	35470230489	FRANCHINI CESARE	50.000	1.300	A1000000595899
2612	35470209921	FRANCHINI CESARE	100.000	1.825	A1000000595900
2613	35470249851	FRANCHINI FARM S.R.L. SOCIETA'	200.000	1.300	A1000000593768
2614	35470213691	FRANCHINI MARTINA	100.000	1.825	A1000000595928
2615	35470160330	FRANCHINI NICOLETTA	50.000	1.300	A1000000595931
2616	35470249877	FRANCHINI VITO	200.000	1.300	A1000000595939
2617	35470045762	FRANCIOSA GIUSEPPE	30.000	1.453	A1000000595917
2618	35470065166	FRANCIOSA VALENTINO	20.000	1.399	A1000000595938
2619	35470069341	FRANCO CARLO	1.800	1.303	A1000000595895
2620	35470252111	FRANCO CATIA	20.000	1.399	A1000000595903
2621	35470237641	FRANCO COSIMO	10.000	1.346	A1000000595896
2622	35470069432	FRANCO COSIMO	1.800	1.300	A1000000595897
2623	35470059680	FRANCO CRISTIANO	60.000	1.300	A1000000595902
2624	35470222312	FRANCO DANIELE	20.000	1.300	A1000000595904
2625	35470161361	FRANCO GIANNI ANTONIO	50.000	1.559	A1000000595914
2626	35470101524	FRANCO LEONARDO	10.000	1.300	A1000000595921
2627	35470243151	FRANCO MARIA EMANUELA	10.000	1.346	A1000000595924
2628	35470174745	FRANCO MIRIAM	10.000	1.300	A1000000595926
2629	35470217585	FRANCO SALVATORE	6.000	1.300	A1000000595936
2630	35470207230	FRANCONE ELEONORA	200.000	1.300	A1000000595920
2631	35470034402	FRANCONE EMILIA	50.000	1.300	A1000000595923
2632	35470223526	FRANZA CRISTINA	29.980	1.300	A1000000595901
2633	35470227485	FRANZOSO GIUSEPPE	10.000	1.300	A1000000595916
2634	35470243888	FRASCELLA ARCANGELA	48.650	1.300	A1000000595981
2635	35470067246	FRASCELLA PIERGIORGIO	6.500	1.300	A1000000595978
2636	35470116837	FRASCINA ANTONIO	20.611	1.403	A1000000595977
2637	35470238748	FRASCINA LORENZO	3.261	1.300	A1000000595974
2638	35470093028	FRASSANITO SALVATORE	7.615	1.334	A1000000595983
2639	35470036738	FRATELLI ALICINO SOC.SEMPL.AGR.	50.000	1.559	A1000000593684
2640	35470008752	FRATELLI CAMPANA S.S. AGRICOLA	10.000	1.300	A1000000593073
2641	35470157187	FRATELLI CORDELLA AGOSTINO CIRO	100.000	1.825	A1000000593051
2642	35470013810	FRATELLI FIANO S.S	200.000	2.357	A1000000593028
2643	35470040847	FRATELLI GRAMAZIO SOCIETA AGRICOLA	100.000	1.300	A1000000593409
2644	35470227824	FRATTA GIOVANNA ANNA	50.000	1.300	A1000000595994
2645	35470024536	FRATTA VINCENZO	100.000	1.825	A1000000596014
2646	35470066719	FREDA MICHELE	73.719	1.300	A1000000595840
2647	35470065380	FRIOLI COSIMO	10.171	1.347	A1000000595868
2648	35470105590	FRIOLI ENZA	14.800	1.300	A1000000595883
2649	35470152493	FRIOLI MARCO	10.000	1.346	A1000000595880
2650	35470237187	FRIOLO ANGELA	10.000	1.346	A1000000595881

n. ord.	N. Barcode domanda presentata	Denominazione richiedente	Superficie richiesta (mq)	Superficie assegnata (mq)	Numero autorizzazione assegnata
2651	35470116209	FRIOLO COSIMO	10.000	1.300	A1000000595867
2652	35470042314	FRIOLO DOMENICO	8.800	1.300	A1000000595869
2653	35470173523	FRIOLO GIUSEPPE	19.792	1.398	A1000000595875
2654	35470161197	FRIOLO SALVATORE	3.800	1.300	A1000000595889
2655	35470108495	FRIOLO SAVERIO	50.000	1.300	A1000000595888
2656	35470193869	FRISANI ENRICO MARIA	63.517	1.300	A1000000595976
2657	35470031564	FRISANI FABRIZIO	70.000	1.665	A1000000595970
2658	35470031630	FRISANI PIERANGELO	88.493	1.764	A1000000595979
2659	35470195211	FRISANI TOMMASO FRANCESCO PAOLO	72.616	1.300	A1000000595984
2660	35470236056	FRISARDI EMANUELE	132.107	1.300	A1000000595975
2661	35470254190	FRISARDI FRANCESCO	898	898	A1000000595968
2662	35470236692	FRISARDI RUGGIERO	6.097	1.326	A1000000595980
2663	35470138856	FRISCINI ELIDE	1.793	1.300	A1000000595972
2664	35470238003	FRISENDA GIOVANNI	3.001	1.309	A1000000595971
2665	35470119658	FRISINO FLAVIA	67.388	1.300	A1000000595967
2666	35470089943	FRISINO FRANCESCO	200.000	1.300	A1000000595969
2667	35470244027	FRUTTA BELLO S.R.L. SOCIETA' AGRICOLA	84.000	1.300	A1000000593223
2668	35470105301	FUCCI CRISTOFARO	30.000	1.453	A1000000595723
2669	35470245362	FUCCI RAFFAELE	28.572	1.445	A1000000595726
2670	35470237294	FUGGETTA SABINA	20.000	1.300	A1000000595738
2671	35470184561	FUMAGALLI ALESSANDRO	200.000	2.357	A1000000595800
2672	35470176013	FUMAGALLI FRANCESCO	18.785	1.393	A1000000595799
2673	35470130697	FUMAROLA COSIMO	5.000	1.300	A1000000595802
2674	35470145414	FUMARULO FRANCESCO	20.000	1.300	A1000000595803
2675	35470177912	FUMARULO PASQUALE	1.517	1.300	A1000000595804
2676	35470000965	FUNIATI DANIELA	5.000	1.320	A1000000595825
2677	35470112307	FUNIATI MARCO	80.000	1.300	A1000000595829
2678	35470007390	FUNIATI POMPILIO	10.000	1.346	A1000000595831
2679	35470000916	FUNIATI SALVATORE	10.000	1.346	A1000000595832
2680	35470045432	FURIO GIUSEPPE	83.591	1.738	A1000000596016
2681	35470253234	FURIO PIETRO ROCCO	44.055	1.300	A1000000596017
2682	35470153657	FUSANO VITO	40.000	1.506	A1000000596026
2683	35470122637	FUSIELLO GUIDO FRANCESCO	20.000	1.300	A1000000596020
2684	35470105269	FUSIELLO VINCENZO	10.000	1.300	A1000000596023
2685	35470019049	FUSILLO GERARDA	74.318	1.688	A1000000596021
2686	35470196516	FUTURA AGRICOLA 2015 - SOCIETA'	134.942	1.300	A1000000593799
2687	35470243755	GABELLONE MARCO	63.882	1.300	A1000000596037
2688	35470122520	GAGLIARDI ANTONIETTA	10.000	1.346	A1000000596062
2689	35470240868	GAGLIARDI ATTILIO	16.000	1.300	A1000000596071
2690	35470097847	GAGLIARDI LUCIA	20.000	1.300	A1000000596054
2691	35470232956	GAGLIARDI NICOLA	150.000	1.300	A1000000596059
2692	35470105285	GAGLIARDI SILVANA	10.000	1.300	A1000000596067
2693	35470107851	GAL ENOS S.N.C. DI BUCCOLIERO	5.800	1.324	A1000000593160
2694	35470029733	GALA STEFANO	16.207	1.300	A1000000596091
2695	35470046364	GALANTE VINCENZO	180.000	2.250	A1000000596125
2696	35470095742	GALASSO FABRIZIO	59.794	1.611	A1000000596128
2697	35470216827	GALASSO OTTAVIO	51.956	1.569	A1000000596129
2698	35470238193	GALASSO VINCENZO	76.000	1.300	A1000000596130
2699	35470158169	GALATI LUIGI	10.873	1.300	A1000000596134
2700	35470177672	GALATI MAURIZIO	68.452	1.300	A1000000596135

n. ord.	N. Barcode domanda presentata	Denominazione richiedente	Superficie richiesta (mq)	Superficie assegnata (mq)	Numero autorizzazione assegnata
2701	35470053345	GALATOLA GIOVANNI SALVATORE	150.000	1.300	A1000000596132
2702	35470178001	GALEANO ANTONIA	2.500	1.306	A1000000596120
2703	35470037421	GALEANO BIAGIO	1.500	1.300	A1000000596106
2704	35470110939	GALEANO DANIELE	10.000	1.346	A1000000596110
2705	35470126703	GALEANO FRANCESCO	5.443	1.322	A1000000596112
2706	35470184256	GALEANO IRENE	1.200	1.200	A1000000596121
2707	35470096963	GALEANO LORENZO	1.200	1.200	A1000000596114
2708	35470073921	GALEANO SALVATORE	5.000	1.320	A1000000596123
2709	35470090453	GALEANO SALVATORE	2.043	1.304	A1000000596124
2710	35470145471	GALENTINO MARIANGELA	20.000	1.300	A1000000596117
2711	35470174547	GALEONE GIOVANNI	50.000	1.300	A1000000596113
2712	35470018066	GALEONE MICHELE	79.788	1.717	A1000000596116
2713	35470203775	GALEONE RITA	200.000	1.300	A1000000596122
2714	35470149903	GALETTA GIANCARLO	92.200	1.783	A1000000596131
2715	35470221793	GALIANDRO CIRO	8.633	1.300	A1000000596108
2716	35470053329	GALIANDRO CIRO	36.799	1.300	A1000000596109
2717	35470127123	GALIANO MARIA ADDOLORATA	8.659	1.300	A1000000596115
2718	35470244191	GALLI ROSARIO	8.038	1.336	A1000000596105
2719	35470076445	GALLO JACOPO	1.915	1.300	A1000000596097
2720	35470046075	GALLO MARIA ALTOMARE	20.000	1.300	A1000000596101
2721	35470026119	GALLO MICHELE	92.778	1.300	A1000000596100
2722	35470097052	GALLO PAOLO	100.000	1.825	A1000000596102
2723	35470127289	GALLO PASQUALE	200.000	2.357	A1000000596103
2724	35470076411	GALLO ROBERTO	33.438	1.300	A1000000596104
2725	35470149291	GALLONE DOMENICO	173.160	1.300	A1000000596094
2726	35470101458	GALLOTTI LUISA	5.000	1.300	A1000000596098
2727	35470030996	GALLUCCIO COSIMO	100.000	1.300	A1000000596093
2728	35470002243	GALLUZZI DONATO	2.000	1.300	A1000000596095
2729	35470152022	GALLUZZI FRANCESCO	1.500	1.301	A1000000596096
2730	35470040920	GAMARC DI GIOVANNIELLO MICHELE &	100.000	1.825	A1000000593382
2731	35470177847	GAMBARROTA ANTONIO	1.406	1.301	A1000000596137
2732	35470177854	GAMBARROTA NICOLA	8.575	1.300	A1000000596136
2733	35470177953	GAMBARROTA PIETRO	5.895	1.300	A1000000596138
2734	35470104387	GANDOLFI EMILIO CLAUDIO	2.000	1.300	A1000000596149
2735	35470055126	GANTO SOCIETA' AGRICOLA A	200.000	1.300	A1000000593295
2736	35470065182	GARGANESE MADDALENA	15.000	1.373	A1000000596246
2737	35470253937	GARGANO ANTONIO	96.000	1.804	A1000000596252
2738	35470064938	GARGANO FRANCESCO	20.000	1.399	A1000000596243
2739	35470250289	GARGANO RAFFAELLA	9.800	1.345	A1000000596254
2740	35470117272	GARGANO RUGGIERO	36.314	1.300	A1000000596255
2741	35470139359	GARGANO VINCENZO	37.156	1.491	A1000000596258
2742	35470049327	GAROFALO FRANCESCO	50.000	1.300	A1000000596238
2743	35470201621	GAROFALO MATTEO	100.000	1.300	A1000000596240
2744	35470197522	GAROFALO STEFANIA	200.000	2.357	A1000000596241
2745	35470035086	GAROFALO UMBERTO	50.000	1.300	A1000000596239
2746	35470179843	GAROFOLI DARIO	17.977	1.300	A1000000596237
2747	35470032281	GARRUTO BIAGIO	200.000	1.300	A1000000596289
2748	35470088366	GARRUTO CONCETTA	147.500	2.077	A1000000596290
2749	35470137312	GARRUTO COSTANZA	12.155	1.358	A1000000596292
2750	35470248788	GARRUTO ROSA	200.000	2.357	A1000000596303

n. ord.	N. Barcode domanda presentata	Denominazione richiedente	Superficie richiesta (mq)	Superficie assegnata (mq)	Numero autorizzazione assegnata
2751	35470207560	GARZIA ALBERTO AMLETO	58.742	1.605	A1000000596330
2752	35470091865	GASPARRO ANDREA	40.000	1.506	A1000000596336
2753	35470139953	GASPARRO DONATO	11.188	1.300	A1000000596335
2754	35470091972	GASPARRO VITO ANTONIO	80.000	1.300	A1000000596337
2755	35470200284	GASSI MARGHERITA	13.500	1.365	A1000000596338
2756	35470249588	GATTA ANNA	73.931	1.686	A1000000596351
2757	35470144235	GATTI ANTONIO	200.000	1.300	A1000000596352
2758	35470207768	GATTI MARIA	3.400	1.300	A1000000596349
2759	35470107992	GATTO ANDREA	10.109	1.347	A1000000596350
2760	35470061959	GATTO MANUELA	3.986	1.314	A1000000596348
2761	35470176252	GATTULLI GIOVANNI PIETRO	1.400	1.300	A1000000596346
2762	35470150901	GATTULLO VINCENZO	10.000	1.300	A1000000596353
2763	35470230935	GAVI FRUIT SOCIETA' AGRICOLA A	50.000	1.300	A1000000593335
2764	35470026036	GAZZILLI ANTONIO	10.000	1.300	A1000000596355
2765	35470176377	GAZZILLO RICCARDO	50.000	1.559	A1000000596356
2766	35470051752	GEMMA FRANCESCA	31.551	1.300	A1000000596139
2767	35470025913	GENCO GIUSEPPE	200.000	1.300	A1000000596148
2768	35470133147	GENNARI ANNA RITA	10.000	1.346	A1000000596170
2769	35470008307	GENNARI GIUSEPPE	20.000	1.399	A1000000596163
2770	35470131992	GENNARI MARIA ROSARIA	75.430	1.694	A1000000596169
2771	35470253788	GENNARI PIETRO	10.000	1.346	A1000000596177
2772	35470209319	GENNARO DANIELE GIACOMO	10.000	1.300	A1000000596158
2773	35470045457	GENNARO LUCIA	19.069	1.394	A1000000596166
2774	35470063286	GENNARO SALVATORE	3.309	1.300	A1000000596180
2775	35470251014	GENTILE ALFONSO	44.039	1.300	A1000000596187
2776	35470139177	GENTILE ANDREA	50.000	1.300	A1000000596190
2777	35470087335	GENTILE ANNALISA	1.112	1.112	A1000000596191
2778	35470239712	GENTILE ANTONIO	50.000	1.300	A1000000596192
2779	35470208956	GENTILE ANTONIO	20.000	1.300	A1000000596193
2780	35470051299	GENTILE DOMENICO	3.677	1.313	A1000000596185
2781	35470110590	GENTILE FRANCESCO ANTONIO	100.000	1.825	A1000000596186
2782	35470027521	GENTILE MARIA	18.811	1.300	A1000000596189
2783	35470207792	GENTILE MICHELE	30.000	1.453	A1000000596188
2784	35470138112	GENTILE ROCCO	200.000	2.357	A1000000596194
2785	35470022944	GENTILE VINCENZO	185.914	2.282	A1000000596196
2786	35470217726	GENTILE VINCENZO	20.000	1.300	A1000000596197
2787	35470134426	GENTILE VINCENZO PASQUALE	100.000	1.300	A1000000596195
2788	35470207008	GENTILE VITO VINCENZO	100.000	1.300	A1000000596198
2789	35470028768	GENZANO FRANCESCA PAOLA	113.428	1.300	A1000000596199
2790	35470227097	GERARDO LOREDANA	20.000	1.300	A1000000596296
2791	35470007507	GERVASIO ANTONIO	3.142	1.310	A1000000596323
2792	35470244233	GERVASIO ANTONIO	100.000	1.825	A1000000596324
2793	35470025574	GERVASIO ANTONIO	108.563	1.870	A1000000596325
2794	35470248820	GERVASIO LUCIA	145.140	2.065	A1000000596321
2795	35470248853	GERVASIO ROSA	200.000	2.357	A1000000596327
2796	35470150315	GHIOTTONE MICHELE	200.000	1.300	A1000000596087
2797	35470216439	GIACCARI MARIA CLAUDIA	50.000	1.300	A1000000596039
2798	35470160454	GIACOIA FRANCESCO	48.180	1.300	A1000000596040
2799	35470204393	GIACOMANTONIO ANDREA	83.935	1.300	A1000000596041
2800	35470123825	GIACONELLA RACHELINA	50.000	1.559	A1000000596042

n. ord.	N. Barcode domanda presentata	Denominazione richiedente	Superficie richiesta (mq)	Superficie assegnata (mq)	Numero autorizzazione assegnata
2801	35470215233	GIADA SOCIETA' AGRICOLA SRL	20.000	1.399	A1000000593227
2802	35470177623	GIAGNORIO MICHELE	100.000	1.825	A1000000596078
2803	35470110574	GIAI S.R.L.S.	7.500	1.333	A1000000593269
2804	35470007515	GIAMMARRUSTO FRANCESCO	18.432	1.300	A1000000596140
2805	35470245693	GIAMPETRUZZI DOMENICO EDOARDO	20.000	1.399	A1000000596142
2806	35470245743	GIAMPETRUZZI FRANCESCO	20.000	1.399	A1000000596143
2807	35470195971	GIAMPETRUZZI LUIGI	10.000	1.346	A1000000596144
2808	35470144896	GIAMPETRUZZI PASQUALE	200.000	1.300	A1000000596145
2809	35470038353	GIANCANE CARMELA	5.000	1.300	A1000000596146
2810	35470149374	GIANCIPOLI DOMENICO	10.000	1.300	A1000000596147
2811	35470045499	GIANFREDA ADDOLORATA	35.128	1.480	A1000000596151
2812	35470138740	GIANFREDA CARMEN	1.357	1.300	A1000000596150
2813	35470141348	GIANFREDA GIOVANNI	6.068	1.300	A1000000596153
2814	35470161114	GIANFREDA MARIA BENEDETTA	33.200	1.470	A1000000596154
2815	35470045523	GIANFREDA PIETRO	29.964	1.452	A1000000596155
2816	35470099694	GIANFRIDDO FABIO	25.899	1.431	A1000000596152
2817	35470034832	GIANGIACOMO CLAUDIA	5.000	1.320	A1000000596156
2818	35470184173	GIANNARELLI UGO	10.000	1.300	A1000000596165
2819	35470014826	GIANNATEMPO PIETRO	116.766	1.300	A1000000596178
2820	35470217841	GIANNELLI MICHELE	10.000	1.300	A1000000596167
2821	35470205598	GIANNETTA ANTONIO	30.000	1.300	A1000000596171
2822	35470232477	GIANNETTA DARIO	2.000	1.300	A1000000596159
2823	35470083714	GIANNETTA EUPLIO	119.123	1.927	A1000000596173
2824	35470252665	GIANNETTA GERARDO	10.000	1.300	A1000000596164
2825	35470163656	GIANNINI CARMELA	20.000	1.399	A1000000596157
2826	35470176740	GIANNINI FILOMENA	90.000	1.772	A1000000596160
2827	35470138690	GIANNINI VINCENZO	16.172	1.379	A1000000596181
2828	35470174398	GIANNOTTA SALVATORE	133.501	2.003	A1000000596179
2829	35470097144	GIANNOTTI MARCO	56.875	1.596	A1000000596168
2830	35470014842	GIANNUZZI GIACOMO	3.000	1.309	A1000000596161
2831	35470246626	GIANNUZZI GIOVANNI	10.000	1.346	A1000000596162
2832	35470232436	GIANNUZZI IPPAZIO	200.000	1.300	A1000000596174
2833	35470003753	GIANNUZZI PANCRAZIO	10.000	1.300	A1000000596172
2834	35470222403	GIAQUINTO LUIGI	20.000	1.300	A1000000596200
2835	35470198207	GIARDINELLI KETTY	61.799	1.300	A1000000596231
2836	35470086592	GIARDINO GIUSEPPE	5.000	1.320	A1000000596230
2837	35470251675	GIARNETTI LUCA	15.000	1.373	A1000000596276
2838	35470236452	GIARNETTI MARIANGELA	30.000	1.300	A1000000596278
2839	35470251683	GIARNETTI MICHELE	15.000	1.373	A1000000596277
2840	35470204666	GIGANTE ALESSANDRA RAFFAELLA	10.000	1.346	A1000000596077
2841	35470178449	GIGANTE ANGELO	20.000	1.300	A1000000596082
2842	35470178241	GIGANTE GAETANO FRANCESCO MARIA	4.000	1.314	A1000000596074
2843	35470135159	GIGANTE GIUSEPPE NICOLA	30.000	1.453	A1000000596076
2844	35470055100	GIGANTE MARISA	2.394	1.300	A1000000596079
2845	35470240660	GIGANTE VINCENZO	45.233	1.300	A1000000596085
2846	35470148343	GIGANTESCO STEFANIA	10.000	1.346	A1000000596084
2847	35470121779	GIGANTIELLO ANDREA	4.133	1.300	A1000000596081
2848	35470063021	GIGANTIELLO GIOVANNI	3.353	1.300	A1000000596075
2849	35470111515	GIGANTIELLO MARIA TERESA	4.500	1.317	A1000000596080
2850	35470234721	GIGLIO DONATO	9.000	1.341	A1000000596051

n. ord.	N. Barcode domanda presentata	Denominazione richiedente	Superficie richiesta (mq)	Superficie assegnata (mq)	Numero autorizzazione assegnata
2851	35470193737	GILBEE LISA JANE	20.000	1.399	A1000000596092
2852	35470097011	GIOIA COSIMO	20.000	1.300	A1000000596088
2853	35470161825	GIOIA GIOVANNI	20.000	1.300	A1000000596089
2854	35470062015	GIOIA GIOVANNI	20.000	1.300	A1000000596090
2855	35470019486	GIORDANO CARMELA	30.000	1.453	A1000000596229
2856	35470062726	GIORDANO LUIGI	47.389	1.300	A1000000596232
2857	35470091774	GIORDANO MICHELE	57.139	1.300	A1000000596233
2858	35470079316	GIORDANO MICHELE	114.137	1.300	A1000000596234
2859	35470072543	GIORDANO NICOLA	150.000	1.300	A1000000596235
2860	35470029741	GIORDANO ROBERTO	139.850	2.037	A1000000596236
2861	35470110236	GIORDANO SOCIETA AGRICOLA SEMPLICE	80.000	1.300	A1000000593735
2862	35470070125	GIORGETTI MARIO	200.000	1.300	A1000000596249
2863	35470101680	GIORGIO ANNA MARIA	103.031	1.300	A1000000596251
2864	35470233434	GIORGIO DONATO	4.428	1.300	A1000000596242
2865	35470014321	GIORGIO GRAZIO	50.000	1.300	A1000000596244
2866	35470015203	GIORGIO SABINO	7.879	1.335	A1000000596256
2867	35470007424	GIOVANNELLI ROBERTO	20.000	1.399	A1000000596354
2868	35470110228	GIRARDI ANNA MARIA NATALINA	37.311	1.300	A1000000596299
2869	35470088028	GIRARDI CATALDO	119.436	1.928	A1000000596291
2870	35470110640	GIRARDI FRANCESCO	150.000	1.300	A1000000596293
2871	35470097060	GIRARDI GIOVANNI FRANCESCO	50.000	1.300	A1000000596294
2872	35470072758	GIRARDI GIUSEPPINA	50.000	1.559	A1000000596295
2873	35470113701	GIRARDI NATALE	50.000	1.300	A1000000596300
2874	35470237815	GIRO DI BOA - SOCIETA' COOPERATIVA	26.906	1.300	A1000000593132
2875	35470201084	GIROLAMODIBARI MARIA ROSA	40.000	1.300	A1000000596263
2876	35470217288	GISMONDI MARCO	15.006	1.300	A1000000596334
2877	35470237898	GISO ANTONIO	20.206	1.300	A1000000596332
2878	35470064995	GISO GIUSEPPE	5.000	1.320	A1000000596331
2879	35470115185	GISO ROSA	23.000	1.415	A1000000596333
2880	35470051034	GISSI ANTONIO	10.000	1.300	A1000000596340
2881	35470217320	GISSI MICHELE	5.485	1.322	A1000000596339
2882	35470217379	GISSI RAFFAELE	17.070	1.384	A1000000596341
2883	35470179850	GISSI RUGGIERO	61.933	1.622	A1000000596342
2884	35470026515	GIULIANI DONATO ANTONIO	120.000	1.300	A1000000596111
2885	35470237724	GIULIANI VITO DONATO	50.000	1.300	A1000000596126
2886	35470205390	GIULIANO ANGELA GRAZIA NIMHEA	39.838	1.300	A1000000596119
2887	35470151800	GIUMENTARO PAMELA	1.500	1.301	A1000000596141
2888	35470237203	GIURATO ANTONIA	12.000	1.357	A1000000596318
2889	35470200862	GIURI ANTONIO	7.337	1.332	A1000000596259
2890	35470064961	GIUSTINO ANGELA	10.000	1.346	A1000000596344
2891	35470132230	GOLIA NICOLA	88.000	1.761	A1000000596127
2892	35470220845	GONNELLA PIERO	20.000	1.300	A1000000596175
2893	35470000130	GORGOGLIONE ANTONIO	10.000	1.346	A1000000596253
2894	35470045754	GORGOGLIONE LUIGI	1.980	1.300	A1000000596245
2895	35470116506	GORGOGLIONE MARIO	10.000	1.300	A1000000596250
2896	35470045721	GORGOGLIONE MICHELE	10.000	1.300	A1000000596248
2897	35470045770	GORGOGLIONE SAVINO	10.000	1.300	A1000000596257
2898	35470011319	GRAMAZIO ANTONIO	5.000	1.320	A1000000596269
2899	35470061785	GRAMAZIO GROUP SOC. SEMPLICE	200.000	1.300	A1000000593481
2900	35470144698	GRAMEGNA ANTONIO	14.269	1.300	A1000000596268

n. ord.	N. Barcode domanda presentata	Denominazione richiedente	Superficie richiesta (mq)	Superficie assegnata (mq)	Numero autorizzazione assegnata
2901	35470220969	GRAMEGNA FRANCESCO	20.000	1.399	A1000000596267
2902	35470220787	GRAMEGNA VINCENZO	20.000	1.399	A1000000596271
2903	35470177060	GRANDIOSO ANNA RITA	8.323	1.300	A1000000596283
2904	35470127685	GRANDIOSO DORINA COSIMA	5.952	1.300	A1000000596272
2905	35470147295	GRANDONE ANDREA	21.935	1.410	A1000000596280
2906	35470238391	GRANDONE GIOVANNI	7.215	1.300	A1000000596274
2907	35470020401	GRANIERI PIETRO	16.000	1.378	A1000000596285
2908	35470062791	GRANIERI VITO	28.000	1.442	A1000000596288
2909	35470142395	GRANITO MARIA	27.374	1.300	A1000000596279
2910	35470015112	GRANITO NUNZIA	12.013	1.300	A1000000596282
2911	35470121100	GRASSI ANDREA	40.000	1.300	A1000000596311
2912	35470231495	GRASSI ANGELICA MARIA	100.000	1.300	A1000000596312
2913	35470065398	GRASSI CARLO	74.252	1.300	A1000000596305
2914	35470052362	GRASSI CLAUDIO	25.000	1.426	A1000000596304
2915	35470076536	GRASSI ESTERINA	3.000	1.309	A1000000596314
2916	35470231453	GRASSI FELICE	100.000	1.300	A1000000596306
2917	35470214111	GRASSI GIOVANNI	9.000	1.300	A1000000596307
2918	35470231537	GRASSI SALVATORE	100.000	1.300	A1000000596315
2919	35470052370	GRASSI VITO	50.000	1.300	A1000000596316
2920	35470052396	GRASSO STEFANO	50.000	1.300	A1000000596313
2921	35470106812	GRAVILI COSIMO	52.560	1.573	A1000000596319
2922	35470174844	GRAVILI GIANLUCA	10.000	1.346	A1000000596320
2923	35470062510	GRAVILI MICHELE	20.000	1.300	A1000000596322
2924	35470206828	GRAVILI POMPEO	4.600	1.300	A1000000596326
2925	35470061728	GRAVILI SALVATORE	10.000	1.346	A1000000596328
2926	35470215308	GRAVINA VINCENZO	30.000	1.453	A1000000596329
2927	35470237153	GRECO ANGELO	10.000	1.346	A1000000596214
2928	35470019197	GRECO ANGELO	71.316	1.672	A1000000596215
2929	35470030350	GRECO ANNA	23.097	1.416	A1000000596218
2930	35470023173	GRECO ANNALISA	20.000	1.300	A1000000596217
2931	35470155512	GRECO ANTONIO	13.800	1.366	A1000000596219
2932	35470242450	GRECO ARISTODEMO	4.800	1.300	A1000000596224
2933	35470016615	GRECO COSIMO	10.664	1.350	A1000000596203
2934	35470240413	GRECO COSTANTINO	37.261	1.300	A1000000596204
2935	35470084738	GRECO DE PASCALIS CARLO ANTONIO	50.000	1.559	A1000000596202
2936	35470087996	GRECO DE PASCALIS GIANLUCA	50.000	1.559	A1000000596206
2937	35470059607	GRECO FRANCESCA	116.668	1.914	A1000000596205
2938	35470138054	GRECO GAETANA	31.266	1.459	A1000000596209
2939	35470031812	GRECO GIUSEPPA	12.400	1.359	A1000000596207
2940	35470221421	GRECO MARCELLA	96.241	1.300	A1000000596211
2941	35470176112	GRECO MARIA GRAZIA	10.000	1.300	A1000000596212
2942	35470179611	GRECO MARTA	78.126	1.300	A1000000596213
2943	35470105038	GRECO ORONZO GABRIELE MARIA	10.000	1.300	A1000000596225
2944	35470206091	GRECO PAOLA	10.000	1.300	A1000000596220
2945	35470145398	GRECO PIETRO	4.758	1.318	A1000000596221
2946	35470128345	GRECO PIETRO	60.000	1.612	A1000000596222
2947	35470104908	GRECO SALVATORE	1.400	1.300	A1000000596226
2948	35470217593	GRECO SALVATORE	9.000	1.341	A1000000596227
2949	35470128360	GRECO VITO ANTONIO	200.000	1.300	A1000000596228
2950	35470251980	GREEN PLANET SOCIETA' COOPERATIVA	200.000	1.300	A1000000593377

n. ord.	N. Barcode domanda presentata	Denominazione richiedente	Superficie richiesta (mq)	Superficie assegnata (mq)	Numero autorizzazione assegnata
2951	35470126786	GREGUCCI MARGHERITA	11.609	1.355	A1000000596247
2952	35470097193	GRIECO ALESSANDRO	100.000	1.300	A1000000596210
2953	35470073103	GRIECO ANGELO	68.000	1.300	A1000000596216
2954	35470073095	GRIECO CALOGERO	160.000	1.300	A1000000596201
2955	35470253176	GRIECO GIUSEPPE	1	1	A1000000596208
2956	35470040441	GRILLO DAMIANO GERARDO	37.980	1.495	A1000000596260
2957	35470027885	GRILLO MARIANNA	200.000	2.357	A1000000596262
2958	35470244878	GRILLO MICHELINA	112.102	1.300	A1000000596261
2959	35470215712	GRILLO NICOLA	200.000	1.300	A1000000596264
2960	35470014735	GRILLO PASQUALE	20.000	1.300	A1000000596265
2961	35470080983	GRILLO TERESA	49.015	1.300	A1000000596266
2962	35470122660	GRIMALDI ROSA EMANUELLA	20.000	1.399	A1000000596270
2963	35470228863	GRIMM S.A.S. DI NICOLA ROMITO & C.	38.600	1.300	A1000000593672
2964	35470221751	GRISETA SRL SOCIETA' AGRICOLA	200.000	2.357	A1000000593426
2965	35470015401	GROSSANO MARIA STERPETA	500	500	A1000000596310
2966	35470227881	GROTTE DI SAN GIACINTO SOCIETA'	20.000	1.300	A1000000593711
2967	35470176310	GROTTOLI COSIMO	37.268	1.300	A1000000596317
2968	35470179637	GUADALUPI PASQUALE	10.926	1.351	A1000000596044
2969	35470144854	GUADALUPI TERESA	10.000	1.346	A1000000596045
2970	35470068129	GUAGNANO PIETRO	22.944	1.300	A1000000596083
2971	35470220233	GUALANO CHIARA	2.238	1.300	A1000000596107
2972	35470221025	GUALANO MARIA	2.239	1.300	A1000000596118
2973	35470144888	GUALTIERI GIUSEPPE	5.000	1.300	A1000000596133
2974	35470208816	GUARINI ANNAMARIA	10.000	1.300	A1000000596281
2975	35470225075	GUARINI GIOVAN BATTISTA	170.000	2.197	A1000000596273
2976	35470162211	GUARINI ROBERTO	20.000	1.399	A1000000596286
2977	35470156247	GUARINO ANTONIO	8.000	1.300	A1000000596284
2978	35470065422	GUARINO GIOVANNI	26.834	1.300	A1000000596275
2979	35470220720	GUARINO SALVATORE	20.000	1.399	A1000000596287
2980	35470226701	GUBERTI EMANUELA	68.246	1.300	A1000000596038
2981	35470018629	GUERCIA ROBERTO	72.867	1.300	A1000000596223
2982	35470204138	GUERRIERI ARRIGO SALVATORE	19.200	1.395	A1000000596302
2983	35470205465	GUERRIERI LETIZIA MARIA	119.818	1.300	A1000000596297
2984	35470159365	GUERRIERI MARIA ANTONIETTA	190.000	2.303	A1000000596298
2985	35470207727	GUERRIERI PASQUALE	200.000	2.357	A1000000596301
2986	35470112448	GUGLIELMI ANNA	10.000	1.300	A1000000596061
2987	35470018017	GUGLIELMI ANTONIO	20.000	1.399	A1000000596063
2988	35470032026	GUGLIELMI ANTONIO	20.000	1.300	A1000000596064
2989	35470017449	GUGLIELMI EMANUELE	10.000	1.300	A1000000596056
2990	35470195708	GUGLIELMI FRANCESCORIANA	130.000	1.300	A1000000596052
2991	35470018678	GUGLIELMI GIUSEPPE	49.927	1.300	A1000000596053
2992	35470122686	GUGLIELMI MARIA	30.000	1.300	A1000000596057
2993	35470111820	GUGLIELMI MARY	82.000	1.729	A1000000596058
2994	35470006038	GUGLIELMI NICOLA	30.000	1.300	A1000000596060
2995	35470168515	GUGLIELMI RICCARDO	200.000	2.357	A1000000596065
2996	35470032059	GUGLIELMI SAVERIO	20.000	1.300	A1000000596068
2997	35470006020	GUGLIELMI SAVERIO	30.000	1.300	A1000000596069
2998	35470168671	GUGLIELMI SAVERIO	110.000	1.878	A1000000596070
2999	35470168549	GUGLIELMI VINCENZO	200.000	2.357	A1000000596072
3000	35470032133	GUGLIELMI VINCENZO	180.000	2.250	A1000000596073

n. ord.	N. Barcode domanda presentata	Denominazione richiedente	Superficie richiesta (mq)	Superficie assegnata (mq)	Numero autorizzazione assegnata
3001	35470132099	GUGLIOTTI DOMENICO	200.000	1.300	A1000000596050
3002	35470132057	GUGLIOTTI MICHELE ANGELO	200.000	1.300	A1000000596055
3003	35470132123	GUGLIOTTI ROBERTO	200.000	1.300	A1000000596066
3004	35470132305	GUIDA LORENZO	99.871	1.300	A1000000596046
3005	35470139722	GUIDA NICOLA	7.627	1.300	A1000000596047
3006	35470184660	GUIDA PIO	93.569	1.791	A1000000596048
3007	35470173887	GUIDA VITO	10.000	1.300	A1000000596049
3008	35470087400	GUIDUCCIO ROCCO	26.560	1.300	A1000000596043
3009	35470092756	GUTTAGLIERE AMELIA	20.000	1.399	A1000000596347
3010	35470250339	HORTUM SOCIETA' COOPERATIVA	9.300	1.343	A1000000593185
3011	35470156536	I PARIETI SOCIETA' AGRICOLA SRL	39.700	1.504	A1000000593753
3012	35470196607	I PASTINI S.R.L. - SOCIETA' AGRICOLA	29.000	1.447	A1000000593538
3013	35470060621	I TESORI DELLA DAUNIA SOCIETA'	7.823	1.335	A1000000593496
3014	35470076510	IACCA GAETANO	2.500	1.300	A1000000594122
3015	35470020336	IACCA IRENE	3.000	1.300	A1000000594125
3016	35470048543	IACCA MARIA ANTONIETTA	2.000	1.300	A1000000594123
3017	35470126919	IACCA ROSARIA	13.755	1.366	A1000000594126
3018	35470195013	IACELLI ANDREA	5.000	1.300	A1000000594278
3019	35470013620	IACOBAZZI FILIPPO	131.679	1.300	A1000000594104
3020	35470013711	IACOBAZZI LAURA	123.273	1.949	A1000000594105
3021	35470013703	IACOBAZZI NICOLA	200.000	2.357	A1000000594106
3022	35470237450	IACOBELLIS SAVERIO	50.000	1.300	A1000000594100
3023	35470072709	IACOBINO EMILIA	75.347	1.300	A1000000594102
3024	35470197043	IACOBINO GIUSEPPE	68.907	1.660	A1000000594101
3025	35470153814	IACOBONE ROSA VERONICA	20.000	1.300	A1000000594103
3026	35470171402	IACONISI FRANCESCO	2.000	1.300	A1000000594426
3027	35470220993	IACOVAZZI ANTONIO	50.000	1.300	A1000000594843
3028	35470050135	IADAROLA & C. SOCIETA' AGRICOLA SRL	2.500	1.300	A1000000593457
3029	35470019460	IADAROLA LUIGIA	30.000	1.453	A1000000595532
3030	35470040896	IAFFALDANO ALFONSO	100.000	1.825	A1000000595732
3031	35470040888	IAFFALDANO ANDREA	10.000	1.346	A1000000595735
3032	35470249059	IAFFALDANO ANDREA	200.000	2.357	A1000000595736
3033	35470190386	IAFFALDANO GIUSEPPE CARMINE	50.000	1.559	A1000000595731
3034	35470027265	IAFFALDANO MICHELINA	25.000	1.300	A1000000595733
3035	35470190204	IAFFALDANO NICOLA	100.000	1.825	A1000000595734
3036	35470085834	IAIA ANTONIO SERAFINO	34.374	1.300	A1000000596358
3037	35470079241	IAIA MARILENA	44.459	1.300	A1000000596357
3038	35470195583	IANNANTUONO GIOVANNI	10.000	1.300	A1000000597605
3039	35470184967	IANNELLI PASQUALE	9.261	1.342	A1000000597603
3040	35470149788	IAZZI GIUSEPPE SECONDO	8.000	1.300	A1000000599567
3041	35470149879	IAZZI SALVATORE	30.000	1.300	A1000000599573
3042	35470179702	IAZZI UGO	7.463	1.333	A1000000599568
3043	35470173267	ICONA D' ITRIA SOCIETA' AGRICOLA A.R.L.	20.000	1.399	A1000000593225
3044	35470056074	IEZZI MARIA ARCANGELA	20.000	1.300	A1000000599569
3045	35470116472	IEZZI SAVERIO	16.230	1.379	A1000000599572
3046	35470211133	IL FALCONIERE SOCIETA' AGRICOLA A R.L.	100.000	1.300	A1000000593758
3047	35470012473	IL MUCCHIO DI DE BLASIIS MARIA TERESA	7.656	1.300	A1000000593797
3048	35470020872	IL PALMENTO S.R.L.	90.000	1.300	A1000000593235
3049	35470248432	IL SALICE SOCIETA' COOPERATIVA	50.000	1.300	A1000000593395
3050	35470198215	IL TRULLO S.A.S. SOCIETA AGRICOLA DI DE	52.004	1.570	A1000000593765

n. ord.	N. Barcode domanda presentata	Denominazione richiedente	Superficie richiesta (mq)	Superficie assegnata (mq)	Numero autorizzazione assegnata
3051	35470044161	IMBRICI ANTONIO	6.000	1.325	A1000000596866
3052	35470020765	IMPAGNATIELLO GIANLUCA	22.000	1.410	A1000000597167
3053	35470236817	IMPERATRICE VINCENZO	200.000	1.300	A1000000597176
3054	35470226859	IMPERIALE ANTIMO	70.487	1.300	A1000000597174
3055	35470213238	IMPERIALE ANTONIO	17.803	1.300	A1000000597175
3056	35470112679	IMPERIALE LUISA	50.000	1.559	A1000000597169
3057	35470193620	IMPERIALE MARCELLO	43.835	1.300	A1000000597170
3058	35470108743	IMPERIALE MICHELINA	100.000	1.825	A1000000597171
3059	35470100609	IMPERIO ANNUNZIATA	7.142	1.331	A1000000597173
3060	35470062320	IMPERIO FRANCESCA	1.500	1.300	A1000000597168
3061	35470110608	IMPERIO MARIA ANNUNZIATA	50.000	1.559	A1000000597172
3062	35470230786	INCALZA ANTONIO	89.605	1.770	A1000000597517
3063	35470082849	INCALZA PASQUALE	20.000	1.300	A1000000597518
3064	35470079779	INCHINGOLO DOMENICO	10.000	1.300	A1000000597510
3065	35470181336	INCHINGOLO MICHELINA	2.500	1.300	A1000000597512
3066	35470162237	INDIVERI LUCREZIA	31.983	1.300	A1000000597542
3067	35470146727	INDOVINA FABIO	100.000	1.300	A1000000597541
3068	35470196987	INDRIZZI COSIMO	36.000	1.485	A1000000597526
3069	35470196482	INFANTE ANTONIO	27.405	1.300	A1000000597545
3070	35470065927	INFANTE DONATO	32.458	1.466	A1000000597543
3071	35470064797	INFANTE FEDERICO	153.325	1.300	A1000000597544
3072	35470115987	INFESTANTE SOCIETA' AGRICOLA IN	100.000	1.825	A1000000593741
3073	35470097482	INGELLIS SARA	35.843	1.484	A1000000597558
3074	35470104718	INGROSSO ANTONIA	1.795	1.300	A1000000597579
3075	35470248846	INGROSSO DANILA	20.000	1.399	A1000000597564
3076	35470234788	INGROSSO FEDERICA	5.600	1.300	A1000000597567
3077	35470213071	INGROSSO FRANCESCO	19.500	1.300	A1000000597566
3078	35470225588	INGROSSO GIAN MARCO	21.453	1.407	A1000000597569
3079	35470212487	INGROSSO PAOLINO	100.000	1.300	A1000000597581
3080	35470214293	INGROSSO VALENTINA	13.922	1.300	A1000000597586
3081	35470065216	INNOVAZIONE E SAPIENZA IL FUTURO	20.000	1.300	A1000000593105
3082	35470121951	INTERMITE ANTONIO	20.000	1.300	A1000000597688
3083	35470253846	INTERMITE CIRO FRANCESCO	18.000	1.300	A1000000597675
3084	35470111184	INTERMITE CIRO GENNARO	20.000	1.399	A1000000597676
3085	35470038692	INTERMITE COSIMO	18.597	1.392	A1000000597678
3086	35470243516	INTERMITE FRANCESCA	10.000	1.300	A1000000597680
3087	35470152469	INTERMITE GABRIELE	180.000	2.250	A1000000597683
3088	35470161734	INTERMITE GIUSEPPE	6.704	1.329	A1000000597682
3089	35470203627	INTERMITE ORAZIO	20.000	1.300	A1000000597689
3090	35470045531	INTERMITE ORAZIO	23.608	1.419	A1000000597690
3091	35470174661	INTERMITE VALERIO	20.000	1.399	A1000000597692
3092	35470034519	INTERMUNDIA SOCIETA' AGRICOLA	80.000	1.300	A1000000593219
3093	35470251162	INTINI GIULIANO	10.000	1.300	A1000000597658
3094	35470120557	INTINI PASQUALE	30.000	1.453	A1000000597672
3095	35470058286	INTINIS.R.L.	10.000	1.300	A1000000593129
3096	35470122702	INTOTARO COSIMO	10.000	1.346	A1000000597693
3097	35470122710	INTOTARO MICHELE	20.000	1.399	A1000000597701
3098	35470251576	INTRONA COSIMO DAMIANO	36.800	1.489	A1000000597677
3099	35470253861	INTRONA ILARIONE	200.000	1.300	A1000000597684
3100	35470239183	INTRONA MAURO	110.000	1.878	A1000000597685

n. ord.	N. Barcode domanda presentata	Denominazione richiedente	Superficie richiesta (mq)	Superficie assegnata (mq)	Numero autorizzazione assegnata
3101	35470096120	INVIDIA ANTONIO	75.075	1.300	A1000000597711
3102	35470130333	INVIDIA ANTONIO	10.000	1.346	A1000000597712
3103	35470019429	INVIDIA ANTONIO	45.657	1.536	A1000000597713
3104	35470226461	INVIDIA LUIGI	57.879	1.300	A1000000597710
3105	35470005410	INVIDIA PIETRO	9.073	1.300	A1000000597714
3106	35470217387	IODICE ANGELO	45.694	1.536	A1000000594910
3107	35470040789	IODICE FRANCESCA	10.000	1.346	A1000000594907
3108	35470179918	IODICE GIUSEPPE	68.534	1.658	A1000000594908
3109	35470021011	IODICE MARIANGELA	6.903	1.330	A1000000594909
3110	35470028065	IORIO EMANUELE	22.213	1.411	A1000000598397
3111	35470014248	IORIO FRANCESCO	29.529	1.300	A1000000598396
3112	35470238334	IPPOLITO COSIMO DAMIANO	53.796	1.579	A1000000597970
3113	35470200193	ISIGRAPES SOCIETA' SEMPLICE AGRICOLA	118.494	1.300	A1000000593659
3114	35470204344	ISTITUTO ISTRUZIONE SECONDARIA	75.000	1.300	A1000000593802
3115	35470003803	IUNCO ANTONIO	10.000	1.300	A1000000597513
3116	35470031184	IURIZZI FRANCESCA	30.000	1.300	A1000000598576
3117	35470216876	IURLARO FRANCESCO	200.000	1.300	A1000000598416
3118	35470009511	IURLARO LUCIA	10.000	1.346	A1000000598417
3119	35470132917	IUSO LUIGI	47.841	1.300	A1000000598781
3120	35470195559	IUSO SALVATORE	5.436	1.322	A1000000598782
3121	35470255486	IZZI RIPALTA	7.668	1.300	A1000000599570
3122	35470016987	IZZI ROSA	2.790	1.300	A1000000599571
3123	35470239134	IZZO GIUSEPPE	40.000	1.506	A1000000599566
3124	35470009172	KLALU' SOCIETA' AGRICOLA SEMPLICE	10.000	1.346	A1000000593150
3125	35470104551	KOEPF INGEBORG KATHARINA	81.629	1.300	A1000000596359
3126	35470188745	KRAYCHEVA MINA	12.202	1.358	A1000000596360
3127	35470042389	LA BETTA SRL SEMPLIFICATA AGRICOLA	149.814	1.300	A1000000593179
3128	35470201274	LA CERVA SOCIETA AGRICOLA SRLS	20.000	1.399	A1000000593195
3129	35470249489	LA FORESTA S.R.L. - SOCIETA' AGRICOLA	66.000	1.644	A1000000593234
3130	35470052420	LA FORTEZZA FELICE	10.000	1.300	A1000000596495
3131	35470175510	LA GAZZELLA SOCIETA' AGRICOLA A	30.000	1.300	A1000000593727
3132	35470055159	LA GROTTA GIUSEPPE	40.000	1.300	A1000000596515
3133	35470252236	LA MONACO ANTONIETTA	40.000	1.300	A1000000596576
3134	35470033578	LA NEVE CARLO MARIA	10.000	1.300	A1000000596679
3135	35470096575	LA NOTTE PASQUALE	20.000	1.300	A1000000596671
3136	35470180064	LA NUOVA GENERAZIONE SOCIETA'	187.434	2.290	A1000000593174
3137	35470250487	LA PENTIMA - SOCIETA' COOPERATIVA	200.000	1.300	A1000000593755
3138	35470071339	LA PORTA GIUSEPPE GIROLAMO PIO	200.000	2.357	A1000000596713
3139	35470253267	LA SALA PASQUALE	30.702	1.300	A1000000596766
3140	35470162252	LA SORTE CIRO	35.742	1.300	A1000000596772
3141	35470226024	LA SPERANZA DI LOPRESIDE & DI STASO	44.000	1.527	A1000000593362
3142	35470201845	LA TERRA DEI MELOGRANI SOC.AGRICOLA	10.000	1.300	A1000000593542
3143	35470175072	LA VEGLIESE SOC.COOP.AGRICOLA A R.L.	10.000	1.346	A1000000593415
3144	35470225356	LA VIGNA ZAPPALANOTTE SOCIETA	23.783	1.420	A1000000593125
3145	35470251055	LABARILE MASSIMILIANO ROCCO	9.576	1.300	A1000000596384
3146	35470067956	L'ABBATE ANDREA	10.000	1.300	A1000000596363
3147	35470250040	L'ABBATE VITO	2.183	1.300	A1000000596364
3148	35470198231	LABELLARTE TERESA	110.707	1.882	A1000000596365
3149	35470019452	LABIANCA MARIA ROSARIA	30.000	1.453	A1000000596374
3150	35470011806	LABROCA ROBERTO	62.665	1.626	A1000000596386

n. ord.	N. Barcode domanda presentata	Denominazione richiedente	Superficie richiesta (mq)	Superficie assegnata (mq)	Numero autorizzazione assegnata
3151	35470105459	LACAITA ANGELO	1.000	1.000	A1000000596449
3152	35470141561	LACAITA ANGELO	20.214	1.300	A1000000596450
3153	35470064557	LACAITA ARCANGELO	10.749	1.350	A1000000596451
3154	35470038619	LACAITA COSIMO	38.002	1.300	A1000000596443
3155	35470065430	LACAITA COSIMO	2.840	1.300	A1000000596444
3156	35470219441	LACAITA GIOVANNI	4.896	1.319	A1000000596446
3157	35470128766	LACAITA GIUSEPPE	26.143	1.432	A1000000596447
3158	35470183282	LACAITA MARCO	1.900	1.303	A1000000596448
3159	35470215928	LACAITA YLENIA	28.385	1.300	A1000000596452
3160	35470175486	LACALAMITA ROSA	200.000	2.357	A1000000596404
3161	35470218450	LACAVA ANDREA	1.200	1.200	A1000000596458
3162	35470237047	LACAVA CIRO	16.853	1.300	A1000000596454
3163	35470041647	LACAVA FRANCESCO	5.752	1.300	A1000000596455
3164	35470183670	LACAVA LUCA	1.400	1.300	A1000000596456
3165	35470139375	LACAVALLA MARIO SANTE	29.794	1.452	A1000000596457
3166	35470139441	LACENERE ARIANNA	118.299	1.922	A1000000596419
3167	35470159753	LACERENZA ANGELO	8.718	1.300	A1000000596430
3168	35470254323	LACERENZA ANGELO ANTONIO	10.000	1.346	A1000000596431
3169	35470179991	LACERENZA ANNA	98.390	1.816	A1000000596432
3170	35470178431	LACERENZA GIUSEPPINA	20.000	1.399	A1000000596425
3171	35470042108	LACERENZA ISABELLA	137.808	2.026	A1000000596438
3172	35470180098	LACERENZA LUIGI	53.025	1.575	A1000000596427
3173	35470117298	LACERENZA LUIGI	74.336	1.300	A1000000596428
3174	35470254513	LACERENZA RAFFAELLA	10.000	1.346	A1000000596434
3175	35470021045	LACERENZA RUGGIERO	20.878	1.300	A1000000596435
3176	35470199445	LACERENZA RUGGIERO	12.904	1.362	A1000000596436
3177	35470145570	LACERENZA SAVINO	10.000	1.300	A1000000596439
3178	35470254364	LACERENZA VITO RUGGIERO	10.000	1.346	A1000000596441
3179	35470116696	LACITIGNOLA FRANCESCO	200.000	1.300	A1000000596445
3180	35470059615	LACORTE COSIMO	21.217	1.406	A1000000596422
3181	35470019445	LACORTE FRANCESCA	18.923	1.394	A1000000596423
3182	35470222197	LACORTE VINCENZO	10.831	1.300	A1000000596440
3183	35470216470	LACORTE VITO	20.000	1.300	A1000000596442
3184	35470094869	LADIANA PASQUALE	20.000	1.300	A1000000596462
3185	35470205986	LADOGANA DANIELA	26.000	1.431	A1000000596460
3186	35470206034	LADOGANA FRANCO	24.000	1.421	A1000000596461
3187	35470198256	LAERA ANGELA	94.919	1.300	A1000000596729
3188	35470205291	LAERA ANTONIO	30.000	1.300	A1000000596730
3189	35470226297	LAERA ELEONORA	9.000	1.300	A1000000596728
3190	35470205143	LAERA VITO	10.000	1.300	A1000000596731
3191	25470268936	LAFABIANA NUNZIA	20.000	1.300	A1000000596491
3192	35470144953	LAGHEZZA VITANTONIA	10.000	1.300	A1000000596505
3193	35470214558	LAGIOIA GABRIELLA	7.162	1.300	A1000000596497
3194	35470132941	LAGIOIA GIANNI LORENZO	20.000	1.300	A1000000596496
3195	35470024353	LAGRASTA GIUSEPPE	33.849	1.473	A1000000596514
3196	35470034857	LAGRASTA SAVERIO	10.000	1.346	A1000000596527
3197	35470034758	LAGUARDIA ROSALBA	45.000	1.532	A1000000596524
3198	35470217452	LAMACCHIA ANGELO	10.039	1.300	A1000000596565
3199	35470217486	LAMACCHIA EMANUELLA	17.535	1.300	A1000000596564
3200	35470180312	LAMACCHIA GIOACCHINO	200.000	1.300	A1000000596559

n. ord.	N. Barcode domanda presentata	Denominazione richiedente	Superficie richiesta (mq)	Superficie assegnata (mq)	Numero autorizzazione assegnata
3201	35470180338	LAMACCHIA GIUSEPPE	200.000	1.300	A1000000596560
3202	35470036092	LAMACCHIA GIUSEPPE	10.000	1.346	A1000000596562
3203	35470117314	LAMACCHIA GIUSEPPINA	49.749	1.300	A1000000596561
3204	35470217577	LAMACCHIA MICHELE	47.959	1.300	A1000000596563
3205	35470214103	LAMACCHIA RUGGIERO	38.168	1.300	A1000000596566
3206	35470185238	LAMACCHIA SALVATORE	68.461	1.657	A1000000596568
3207	35470217643	LAMACCHIA SALVATORE	5.875	1.300	A1000000596569
3208	35470217650	LAMACCHIA SAVINO	46.101	1.300	A1000000596567
3209	35470248556	LAMANNA ANTONIO	117.689	1.300	A1000000596577
3210	35470029410	LAMANNA MICHELE	30.000	1.300	A1000000596575
3211	35470020559	LAMANNA SABINO	5.000	1.300	A1000000596579
3212	35470020492	LAMANNA WALTER	5.000	1.300	A1000000596580
3213	35470019791	LAMARINA GIUSEPPA RITA	5.000	1.300	A1000000596584
3214	35470038700	LAMEDICA EMILIO	40.000	1.506	A1000000596570
3215	35470245545	LAMESTA PIETRO	54.975	1.300	A1000000596593
3216	35470034295	LAMESTA SABINO	10.000	1.300	A1000000596594
3217	35470187275	LAMONARCA AURELIO	4.000	1.300	A1000000596578
3218	35470021771	LAMORGESE MICHELE	60.258	1.300	A1000000596586
3219	35470194701	LAMURA ANTONIA	7.000	1.300	A1000000596589
3220	35470141439	LAMUSTA LUIGI	1.895	1.300	A1000000596591
3221	35470040417	LANCIANO ANGELO	10.000	1.300	A1000000596606
3222	35470186053	LANCIANO ANNA MARIA	68.777	1.659	A1000000596608
3223	35470186137	LANCIANO CONCETTA	16.016	1.300	A1000000596598
3224	35470021060	LANCIANO FRANCESCO SAVERIO	19.083	1.395	A1000000596600
3225	35470233418	LANCIANO GIUSEPPE	200.000	1.300	A1000000596602
3226	35470186160	LANCIANO GIUSEPPE	19.135	1.300	A1000000596603
3227	35470021094	LANCIANO LEONARDO	19.417	1.396	A1000000596605
3228	35470186228	LANCIANO RUGGIERO	82.877	1.734	A1000000596610
3229	35470145646	LANCIANO VINCENZA	50.000	1.300	A1000000596611
3230	35470254109	LANDOLFO ANTONIO COSIMO	3.000	1.309	A1000000596614
3231	35470238045	LANDOLFO MARIA ROSARIA	5.000	1.320	A1000000596613
3232	35470037884	LANDOLFO MARIAGRAZIA	80.000	1.300	A1000000596612
3233	35470194941	LANDOLFO RENZO	62.482	1.625	A1000000596615
3234	35470022217	LANDOLFO SANDRO	46.858	1.300	A1000000596616
3235	35470238896	LANERA VITO NICOLA	10.000	1.300	A1000000596652
3236	35470059540	LANEVE ANGELO	5.800	1.300	A1000000596681
3237	35470012952	LANEVE MICHELE	27.046	1.300	A1000000596680
3238	35470136140	LANGIALONGA ANNA	50.000	1.300	A1000000596646
3239	35470233319	LANNOCCA DEBORA	2.246	1.305	A1000000596649
3240	35470218088	LANOTTE ANTONIO	241	241	A1000000596670
3241	35470186293	LANOTTE DOMENICO	10.296	1.348	A1000000596655
3242	35470217700	LANOTTE DOMENICO	44.651	1.300	A1000000596656
3243	35470001062	LANOTTE FRANCESCO	10.000	1.346	A1000000596658
3244	35470245313	LANOTTE LUIGI	111.500	1.300	A1000000596661
3245	35470255270	LANOTTE LUIGI	4.356	1.300	A1000000596662
3246	35470012366	LANOTTE MARIA ADDOLORATA	93.359	1.300	A1000000596665
3247	35470216660	LANOTTE MARIANO	18.340	1.391	A1000000596668
3248	35470185923	LANOTTE MARIO GIUSEPPE	58.206	1.300	A1000000596666
3249	35470216637	LANOTTE MICHELE	17.669	1.300	A1000000596667
3250	35470217619	LANOTTE ROBERTO	16.245	1.379	A1000000596673

n. ord.	N. Barcode domanda presentata	Denominazione richiedente	Superficie richiesta (mq)	Superficie assegnata (mq)	Numero autorizzazione assegnata
3251	35470117496	LANOTTE VINCENZO	200.000	1.300	A1000000596676
3252	35470115151	LANZA BENITO PIO	19.000	1.394	A1000000596683
3253	35470122272	LANZA FRANCESCO	29.000	1.447	A1000000596686
3254	35470147469	LANZAROTTA ANTONINA	5.000	1.320	A1000000596690
3255	35470103231	LANZILOTTI TEODOSIO MARIA	10.000	1.300	A1000000596694
3256	35470023611	LANZO ANTONIO	30.000	1.300	A1000000596691
3257	35470058849	LANZO COSIMO	200.000	1.300	A1000000596684
3258	35470177755	LANZO GIUSEPPE	15.405	1.375	A1000000596687
3259	35470185972	LANZO LUIGI	50.000	1.559	A1000000596688
3260	35470023769	LANZO LUIGI	80.000	1.300	A1000000596689
3261	35470081585	LANZO RAIMONDO	100.000	1.300	A1000000596692
3262	35470019635	LANZO VINCENZO GREGORIO	20.462	1.402	A1000000596695
3263	35470036845	LANZO VITA MARIA	23.161	1.300	A1000000596696
3264	35470092699	LANZOLLA BARTOLOMEO	60.000	1.612	A1000000596682
3265	35470093051	LANZOLLA FELICE	90.000	1.772	A1000000596685
3266	35470152048	LAPACE MARIA CARMELA	172.931	2.213	A1000000596697
3267	35470002409	LAPENNA CATIA	2.000	1.300	A1000000596700
3268	35470197449	LAPENNA GIOVANNA	18.630	1.392	A1000000596701
3269	35470071941	LAPERTOSA DORIANA	30.000	1.300	A1000000596711
3270	35470099769	LAPORTA MARINO	5.000	1.320	A1000000596716
3271	35470139813	LAPORTA RAIMONDO	114.709	1.300	A1000000596718
3272	35470176724	LAQUALE ANTONIO	40.548	1.509	A1000000596727
3273	35470158813	LARICCHIA GAETANO	68.000	1.655	A1000000596733
3274	35470037595	LARICCHIUTA GIUSEPPE	75.000	1.300	A1000000596732
3275	35470013109	LAROCCA WILLIAM	50.000	1.300	A1000000596734
3276	35470090354	LAROGNA LUIGIA	8.906	1.340	A1000000596737
3277	35470115474	LAROGNA VINCENZA	48.085	1.300	A1000000596738
3278	35470235017	LAROVERE ROSANNA	18.100	1.389	A1000000596749
3279	35470213840	LASALVIA ANDREA	54.635	1.584	A1000000596764
3280	35470192705	LASALVIA GIOVANNINA	30.000	1.300	A1000000596763
3281	35470111440	LASALVIA PIERLUIGI	39.426	1.503	A1000000596765
3282	35470074325	LASALVIA SALVATORE	46.813	1.300	A1000000596767
3283	35470092350	LASSANDRO ANTONIO	30.000	1.300	A1000000596775
3284	35470250891	LASTELLA ROSA	10.000	1.300	A1000000596787
3285	35470174075	LATERZA ANNA	50.000	1.300	A1000000596805
3286	35470216884	LATERZA MARIA	10.000	1.346	A1000000596802
3287	35470195500	LATERZA SANTE	73.530	1.684	A1000000596811
3288	35470121480	LATERZA VITTORIO	9.246	1.300	A1000000596813
3289	35470151719	LATILLA GRAZIA	10.000	1.300	A1000000596793
3290	35470187754	LATINO FABIO	200.000	1.300	A1000000596796
3291	35470188257	LATINO GERARDO	200.000	1.300	A1000000596797
3292	35470068491	LATORRATA MAURIZIO	50.000	1.300	A1000000596803
3293	35470218575	LATORRATA PIETRO MASSIMO	10.000	1.346	A1000000596806
3294	35470222247	LATORRE ANNAMARIA	6.561	1.300	A1000000596804
3295	35470081700	LATORRE DAMIANO	800	800	A1000000596799
3296	35470128659	LATORRE ROSSELLA	2.269	1.300	A1000000596810
3297	35470195807	LATORRE VINCENZO	60.000	1.612	A1000000596812
3298	35470052255	LATROFA GIOVANNI	90.000	1.772	A1000000596801
3299	35470160512	LATROFA PIETRO	40.603	1.300	A1000000596807
3300	35470198918	LATTANZIO GIOVANNI	163.450	1.300	A1000000596816

n. ord.	N. Barcode domanda presentata	Denominazione richiedente	Superficie richiesta (mq)	Superficie assegnata (mq)	Numero autorizzazione assegnata
3301	35470250446	LATTANZIO RUGGIERO	20.000	1.300	A1000000596823
3302	35470021151	LATTANZIO SALVATORE	93.258	1.300	A1000000596827
3303	35470213568	LATTANZIO SAVIO	7.451	1.333	A1000000596826
3304	35470218591	LATTARULO ANNA	30.000	1.453	A1000000596822
3305	35470249158	LAURIOLA GABRIELE	200.000	2.357	A1000000596739
3306	35470011723	LAURIOLA RAFFAELE	200.000	2.357	A1000000596740
3307	35470193174	LAVACCA MICHELA ARCANGELA	30.000	1.453	A1000000596832
3308	35470071131	LAVACCA RAFFAELA	200.000	1.300	A1000000596836
3309	35470177011	LAVANGA ANTONIA	49.488	1.556	A1000000596841
3310	35470051133	LAVELLA ANTONIO	200.000	2.357	A1000000596838
3311	35470122553	LAVELLA MICHELE	10.000	1.300	A1000000596837
3312	35470082757	LAVORIAMONOI SOCIETA' COOPERATIVA	16.551	1.300	A1000000593432
3313	35470187853	LAZZARI FABIO	1.500	1.300	A1000000596856
3314	35470165255	LAZZARO ANTONIO	4.000	1.314	A1000000596861
3315	35470165040	LAZZARO FRANCESCO	1.400	1.301	A1000000596857
3316	35470196094	LAZZARO PIERDANI	40.017	1.300	A1000000596862
3317	35470201407	LE 2 GAUDELLE SOCIETA' AGRICOLA SRL	200.000	2.357	A1000000593327
3318	35470250107	LE BELLE VIGNE SOCIETA' A	10.000	1.300	A1000000593217
3319	35470158243	LE DUE CONTADINELLE SRL SOC.AGRI	45.829	1.300	A1000000593318
3320	35470138799	LE DUE PALME S.R.L. SOCIETA' AGRICOLA	159.759	2.143	A1000000593399
3321	35470171659	LE FABRICHE SOCIETA' AGRICOLA SRL	30.000	1.453	A1000000593091
3322	35470207834	LE GIOVANI VIGNAIOLE SOCIETA'	135.892	2.016	A1000000593553
3323	35470185162	LE LAME SOCIETA' AGRICOLA A	200.000	1.300	A1000000593717
3324	35470219797	LE MURA DEL FOSSATO SOCIETA'	5.000	1.300	A1000000593347
3325	35470053949	LE QUERCE DI MARGARI TANIA & C. S.A.S.	10.000	1.300	A1000000593520
3326	35470252012	LE TERRE DI SAN DOMENICO SOCIETA'	20.000	1.399	A1000000593187
3327	35470152105	LE TORRI S.A.S. DI DELLE GROTTAGLIE	50.000	1.300	A1000000593081
3328	35470023413	LE TRE CONTADINELLE SOCIETA'	40.000	1.506	A1000000593394
3329	35470198249	LE TRE QUERCE SOC. AGR. A R.L.	20.000	1.399	A1000000593290
3330	35470106184	LE VIGNE DI GIOMAT SOCIETA' A	10.000	1.300	A1000000593547
3331	35470048378	LE VIGNE DI SAMMARCO SRL	10.000	1.300	A1000000593085
3332	35470239142	LEANZA SALVATORE	10.000	1.300	A1000000596693
3333	35470072972	LECCE GAETANO	6.000	1.325	A1000000596394
3334	35470077708	LECCISI PAOLO	152.898	1.300	A1000000596397
3335	35470232873	LECCISO DAVIDE	1.000	1.000	A1000000596391
3336	35470107000	LECCISOTTI FRANCESCO	20.000	1.399	A1000000596392
3337	35470251469	LECCISOTTI GIANLUCA NICOLA	15.000	1.300	A1000000596393
3338	35470134483	LECCISOTTI LAURA	80.000	1.719	A1000000596395
3339	35470251485	LECCISOTTI MATTEO	15.000	1.300	A1000000596396
3340	35470165032	LECCISOTTI VINCENZO	40.000	1.506	A1000000596399
3341	35470235140	LEFONS FABRIZIO ANTONIO	67.937	1.300	A1000000596493
3342	35470131539	LEGA ARCANGELO	2.600	1.300	A1000000596499
3343	35470093275	LEGA GABRIELLA	1.900	1.300	A1000000596498
3344	35470021177	LEGANZA BARBARA	28.000	1.442	A1000000596506
3345	35470075157	LEGANZA ERNESTO	1.200	1.200	A1000000596507
3346	35470243623	LEGGIERI LEONARDO	10.000	1.300	A1000000596500
3347	35470016193	LEGGIERI MICHELE	5.055	1.300	A1000000596501
3348	35470114162	LEGIULOR SOCIETA' AGRICOLA DI LENTINI	46.000	1.538	A1000000593316
3349	35470214657	LELARIO LEONARDO	93.348	1.790	A1000000596542
3350	35470040961	LELLA ERASMO	20.000	1.399	A1000000596540

n. ord.	N. Barcode domanda presentata	Denominazione richiedente	Superficie richiesta (mq)	Superficie assegnata (mq)	Numero autorizzazione assegnata
3351	35470052644	LELLA GIUSEPPE	15.000	1.300	A1000000596535
3352	35470055225	LELLA IMMACOLATA	3.400	1.300	A1000000596537
3353	35470198983	LENOCI ANNALISA	47.666	1.300	A1000000596607
3354	35470220779	LENTI CEO LAURA	200.000	1.300	A1000000596663
3355	35470064565	LENTI FABRIZIO	16.892	1.300	A1000000596660
3356	35470021862	LENTI MASSIMO	100.000	1.300	A1000000596669
3357	35470234564	LENTI PIETRO	13.518	1.365	A1000000596672
3358	35470021920	LENTI VINCENZO	100.000	1.300	A1000000596674
3359	35470234440	LENTI VITO	100.000	1.300	A1000000596677
3360	35470172285	LENTINI VINCENZA	30.000	1.453	A1000000596675
3361	35470240538	LEO ALESSANDRO	20.000	1.399	A1000000596477
3362	35470040714	LEO ANNA MARIA	20.000	1.300	A1000000596481
3363	35470187721	LEO ARCANGELA	5.000	1.320	A1000000596486
3364	35470040862	LEO CATALDO	7.947	1.335	A1000000596471
3365	35470188059	LEO ENZO	10.000	1.346	A1000000596482
3366	35470236866	LEO FABIOLA	68.815	1.659	A1000000596472
3367	35470092202	LEO FILIPPO	100.000	1.825	A1000000596474
3368	35470052404	LEO FRANCESCO	1.945	1.303	A1000000596473
3369	35470238060	LEO GIOVANNA	1.937	1.300	A1000000596475
3370	35470040656	LEO GIUSEPPE	9.409	1.300	A1000000596476
3371	35470027760	LEO MARIA	29.578	1.450	A1000000596479
3372	35470015286	LEO MINA	50.000	1.300	A1000000596478
3373	35470253614	LEO NICOLA	9.000	1.341	A1000000596480
3374	35470189008	LEO PAOLO	200.000	1.300	A1000000596483
3375	35470134061	LEO PAOLO	54.389	1.582	A1000000596484
3376	35470020666	LEO RAFFAELE	41.707	1.515	A1000000596485
3377	35470222486	LEO ROSSELLA	20.000	1.300	A1000000596487
3378	35470012564	LEO STEFANIA	4.500	1.300	A1000000596488
3379	35470195179	LEO STEFANO	50.000	1.559	A1000000596489
3380	35470046141	LEO VINCENZO	6.516	1.300	A1000000596490
3381	35470051265	LEOGRANDE GAETANO	66.938	1.300	A1000000596516
3382	35470160470	LEOGRANDE GAETANO	66.999	1.300	A1000000596517
3383	35470162559	LEOGRANDE GAETANO	9.000	1.300	A1000000596518
3384	35470123874	LEOGRANDE MARIA VINCENZA	200.000	2.357	A1000000596521
3385	35470198579	LEOGRANDE ROBERTO ERASMO	20.000	1.399	A1000000596526
3386	35470159258	LEOGRANDE VITO	20.000	1.399	A1000000596530
3387	35470086345	LEONARDI DANIELA	37.000	1.490	A1000000596650
3388	35470176997	LEONARDIS ELISEO	100.000	1.825	A1000000596651
3389	35470075827	LEONE ANTONIO	2.000	1.300	A1000000596628
3390	35470046299	LEONE ANTONIO	10.000	1.346	A1000000596629
3391	35470199031	LEONE ANTONIO	93.112	1.300	A1000000596630
3392	35470058484	LEONE ANTONIO	4.361	1.300	A1000000596631
3393	35470052032	LEONE ANTONIO	10.000	1.346	A1000000596632
3394	35470161726	LEONE DAMIANO COSIMO	25.885	1.431	A1000000596618
3395	35470015179	LEONE DOMENICO	46.390	1.540	A1000000596617
3396	35470201027	LEONE FABRIZIO	8.726	1.300	A1000000596620
3397	35470243904	LEONE FRANCESCA	10.000	1.346	A1000000596619
3398	35470227956	LEONE GIUSEPPE	200.000	2.357	A1000000596621
3399	35470226446	LEONE GIUSEPPE	10.000	1.300	A1000000596622
3400	35470111572	LEONE GIUSI	53.340	1.300	A1000000596623

n. ord.	N. Barcode domanda presentata	Denominazione richiedente	Superficie richiesta (mq)	Superficie assegnata (mq)	Numero autorizzazione assegnata
3401	35470226388	LEONE LEONARDO	10.000	1.346	A1000000596624
3402	35470215225	LEONE LUISA	6.056	1.325	A1000000596625
3403	35470116860	LEONE MASSIMO	5.000	1.300	A1000000596626
3404	35470132966	LEONE MATTEO	36.482	1.300	A1000000596627
3405	35470213592	LEONE PIETRO	1.800	1.303	A1000000596633
3406	35470196961	LEONE PIETRO	21.800	1.409	A1000000596634
3407	35470175007	LEONE RUGGIERO	32.699	1.300	A1000000596635
3408	35470027638	LEONE SAVERIO	28.148	1.443	A1000000596638
3409	35470007572	LEONE SAVINO	39.957	1.300	A1000000596637
3410	35470219334	LEONE SONIA	6.405	1.327	A1000000596636
3411	35470025251	LEONETTI FABIANA	140.753	2.042	A1000000596657
3412	35470146925	LEONETTI FRANCESCO	30.000	1.300	A1000000596659
3413	35470234366	LEONETTI LEONARDO	100.000	1.300	A1000000596664
3414	35470208204	LEREDE PASQUALE	100.000	1.300	A1000000596736
3415	35470219276	LEUCI ANDREA	91.589	1.300	A1000000596401
3416	35470097417	LEUCI ANGELO	6.280	1.300	A1000000596402
3417	35470058625	LEUZZI COSIMO	42.246	1.300	A1000000596855
3418	35470019171	LEUZZI POMPEA MARIA ANTONIA	77.051	1.300	A1000000596863
3419	35470149689	LEVANTE SOCIETA' AGRICOLA IN NOME	30.000	1.300	A1000000593320
3420	35470217825	LEVATI GIORGIO	5.000	1.300	A1000000596852
3421	35470173861	LEZZA COSIMO	4.000	1.300	A1000000596854
3422	35470155975	LEZZA ILARIA	37.000	1.490	A1000000596859
3423	35470173317	LEZZI ENRICA	17.000	1.383	A1000000596860
3424	35470251808	LEZZI ROBERTA	85.397	1.300	A1000000596864
3425	35470154408	LI CURTI S.R.L. SOCIETA' AGRICOLA	25.000	1.426	A1000000593342
3426	35470115375	LI MARINI SOCIETA' SEMPLICE AGRICOLA	200.000	1.300	A1000000593184
3427	35470252897	LI QUADRI VILMA	10.000	1.300	A1000000596726
3428	35470243698	LI QUARTI SOCIETA' AGRICOLA A RLs	20.000	1.300	A1000000593569
3429	35470116282	LIARDO NICOLA	23.211	1.300	A1000000596735
3430	35470054103	LIBERACE BENEDETTA	10.000	1.300	A1000000596382
3431	35470054145	LIBERACE BENEDETTO	15.000	1.300	A1000000596381
3432	35470214053	LIBRARO ANNA	5.379	1.300	A1000000596385
3433	35470252251	LIGORIO ANTONIO	15.127	1.300	A1000000596522
3434	35470185196	LIGORIO COSIMO	10.000	1.300	A1000000596508
3435	35470238342	LIGORIO COSIMO	18.407	1.300	A1000000596509
3436	35470252046	LIGORIO DONATO	10.052	1.300	A1000000596510
3437	35470062023	LIGORIO GIAMBATTISTA	20.000	1.399	A1000000596511
3438	35470186806	LIGORIO GIUSEPPE	10.000	1.346	A1000000596513
3439	35470194610	LIGORIO IMMACOLATA	10.000	1.300	A1000000596519
3440	35470062031	LIGORIO MARIA CANDELORA	3.500	1.300	A1000000596520
3441	35470216538	LIGORIO ROCCO	20.000	1.399	A1000000596523
3442	35470021698	LIGORIO VALENTINA	88.236	1.300	A1000000596529
3443	35470092483	LIGUIGLI ANGELA	60.000	1.612	A1000000596502
3444	35470092319	LIGUIGLI SIMONE	90.000	1.300	A1000000596503
3445	35470124096	LIGUORI ARMANDO	80.000	1.719	A1000000596525
3446	35470088317	LIGURGO SAVERIO	26.000	1.300	A1000000596528
3447	35470255122	LILLO COSMO DAMIANO	2.000	1.304	A1000000596533
3448	35470213428	LILLO FRANCESCO	20.000	1.300	A1000000596534
3449	35470171899	LILLO GIANVITO	33.616	1.472	A1000000596536
3450	35470103298	LILLO PASQUALE	10.000	1.300	A1000000596539

n. ord.	N. Barcode domanda presentata	Denominazione richiedente	Superficie richiesta (mq)	Superficie assegnata (mq)	Numero autorizzazione assegnata
3451	35470121878	LINOCI ANTONIO	100.000	1.825	A1000000596609
3452	35470010428	LINOCI DANIELE	180.000	1.300	A1000000596599
3453	35470222395	LINOCI LEONARDO	20.544	1.300	A1000000596604
3454	35470249679	LINSALATA EMANUELE	200.000	1.300	A1000000596653
3455	35470249513	LINSALATA NICOLA	200.000	1.300	A1000000596654
3456	35470246436	LIOTINO ANTONIA	10.000	1.300	A1000000596798
3457	35470011764	LIPPOLIS ANGELA MARIA	200.000	2.357	A1000000596708
3458	35470243367	LIPPOLIS BEATRICE	20.000	1.300	A1000000596704
3459	35470091840	LISANTI NUNZIA	351	351	A1000000596768
3460	35470018421	LISCIO MARCO	89.193	1.767	A1000000596751
3461	35470129582	LISI CARMELA	200.000	1.300	A1000000596752
3462	35470200300	LISI CARMINE	200.000	2.357	A1000000596753
3463	35470213881	LISI FRANCESCO	50.000	1.300	A1000000596756
3464	35470011954	LISI GERARDO	153.554	2.110	A1000000596758
3465	35470251063	LISI GIUSEPPE	200.000	2.357	A1000000596757
3466	35470255338	LISI MARTINO	15.000	1.373	A1000000596761
3467	35470112182	LISI MICHELE	84.848	1.300	A1000000596759
3468	35470104577	LISO & CIRULLI SOCIETA' SEMPLICE	20.000	1.399	A1000000593745
3469	35470105327	LISO FRANCESCO	20.000	1.300	A1000000596754
3470	35470122736	LISO FRANCESCO	10.000	1.300	A1000000596755
3471	35470105319	LISO MICHELE	20.000	1.300	A1000000596760
3472	35470194826	LISO STEFANO DOMENICO	7.000	1.300	A1000000596762
3473	35470199882	LITTA GIUSEPPE NATALE	3.500	1.312	A1000000596817
3474	35470106820	LITTI ALESSANDRO	14.334	1.369	A1000000596820
3475	35470062197	LITTI ROMEO	5.143	1.300	A1000000596824
3476	35470011970	LIUNI AGOSTINO	20.000	1.399	A1000000596648
3477	35470250792	LIUZZI LUCIA	69.076	1.300	A1000000596858
3478	35470020344	LIVERANO VERONICA	3.000	1.300	A1000000596850
3479	35470161395	LIVRAGHI GIULIO FRANCESCO ANTONIO	30.000	1.453	A1000000596844
3480	35470051828	LO GRECO GIOVANNI	50.000	1.300	A1000000596512
3481	35470171063	LO MUZIO ERNESTO	30.000	1.300	A1000000596596
3482	35470141215	LO MUZIO VINCENZO	30.000	1.300	A1000000596597
3483	35470127263	LO PAPA ANDREA	11.893	1.356	A1000000596707
3484	35470048394	LO PRESTI ILLUMINATA	50.000	1.559	A1000000596715
3485	35470197118	LOBASCIO ANGELA	12.000	1.300	A1000000596389
3486	35470197167	LOBASCIO MICHELE	120.000	1.931	A1000000596388
3487	35470215522	LOBASCIO VINCENZO	150.000	2.091	A1000000596390
3488	35470110780	LOCAFARO ANTONIO	10.000	1.346	A1000000596403
3489	35470044989	LOCONSOLE MARIO	38.000	1.300	A1000000596413
3490	35470127065	LOCONSOLO MAURO	58.086	1.300	A1000000596412
3491	35470228160	LOCONTE ANGELO	20.000	1.399	A1000000596415
3492	35470044930	LOCONTE DONATELLO	200.000	1.300	A1000000596406
3493	35470133741	LOCONTE GINO	10.000	1.346	A1000000596408
3494	35470009073	LOCONTE TOMMASO	10.000	1.300	A1000000596421
3495	35470158268	LOCOROTONDO LUCIA	2.000	1.300	A1000000596426
3496	35470007192	LOCOROTONDO ORLANDO COSIMO	10.000	1.300	A1000000596437
3497	35470246956	LOCOROTONDO PIETRO PAOLO	200.000	1.300	A1000000596433
3498	35470160488	LOFORESE DOMENICO	73.329	1.300	A1000000596494
3499	35470094232	LOIACONO CANDIDA	150.385	2.093	A1000000596405
3500	35470220894	LOIODICE NUNZIO	3.000	1.309	A1000000596459

n. ord.	N. Barcode domanda presentata	Denominazione richiedente	Superficie richiesta (mq)	Superficie assegnata (mq)	Numero autorizzazione assegnata
3501	35470116399	LOIOLA ORIANA	71.700	1.674	A1000000596541
3502	35470063369	LOLLI POMPILIO ANTONIO	10.000	1.300	A1000000596538
3503	35470130523	LOMAGISTRO FRANCESCO	200.000	2.357	A1000000596571
3504	35470174919	LOMAGISTRO GIUSEPPE	200.000	2.357	A1000000596572
3505	35470066008	LOMANUTO MICHELE	2.300	1.305	A1000000596574
3506	35470000981	LOMARTIRE ANDREA	4.000	1.300	A1000000596588
3507	35470194438	LOMARTIRE ANTONIO	1.700	1.300	A1000000596590
3508	35470121563	LOMARTIRE CONSIGLIA	50.000	1.300	A1000000596581
3509	35470036589	LOMARTIRE COSIMO	10.000	1.300	A1000000596582
3510	35470182045	LOMARTIRE DAVIDE	27.456	1.439	A1000000596583
3511	35470027711	LOMARTIRE ELENA	200.000	2.357	A1000000596585
3512	35470028263	LOMARTIRE GIOVANNI SOCIETA'	10.000	1.300	A1000000593246
3513	35470065448	LOMARTIRE MARIO SANTO LEONARDO	9.433	1.343	A1000000596587
3514	35470088432	LOMBARDI CARMELA	59.956	1.300	A1000000596544
3515	35470176096	LOMBARDI COSIMO	33.049	1.469	A1000000596545
3516	35470065497	LOMBARDI DIEGO MARIO PIO SALV	1.500	1.301	A1000000596546
3517	35470016888	LOMBARDI DOMENICO	32.000	1.300	A1000000596547
3518	35470088424	LOMBARDI DOMENICO	111.342	1.300	A1000000596548
3519	35470122868	LOMBARDI FRANCESCO SAVERIO	20.000	1.300	A1000000596549
3520	35470153699	LOMBARDI GIACOMO	100.000	1.825	A1000000596550
3521	35470046463	LOMBARDI MARISA FILOMENA	20.000	1.399	A1000000596552
3522	35470160124	LOMBARDI MAURIZIO	176.667	1.300	A1000000596551
3523	35470196706	LOMBARDI PASQUALE	17.271	1.385	A1000000596554
3524	35470160116	LOMBARDI RAFFAELE	20.000	1.300	A1000000596556
3525	35470058872	LOMBARDI ROCCO	200.000	1.300	A1000000596555
3526	35470191764	LOMBARDI RUGGIERO	200.000	1.300	A1000000596557
3527	35470242310	LOMBARDI WALTER	5.000	1.320	A1000000596558
3528	35470234200	LOMBARDO CALOGERO	40.000	1.300	A1000000596543
3529	35470171873	LOMBARDOZZI ANTONIO	20.000	1.300	A1000000596553
3530	35470171493	LOMONTE CARMELA	20.000	1.399	A1000000596573
3531	35470122900	LOMUSCIO MICHELE	10.000	1.346	A1000000596592
3532	35470112505	LOMUSCIO VINCENZO	5.000	1.300	A1000000596595
3533	35470241262	LONGO ANNA MARIA	15.000	1.300	A1000000596645
3534	35470206018	LONGO DONATO	200.000	1.300	A1000000596640
3535	35470111606	LONGO GIUSEPPE	62.650	1.300	A1000000596642
3536	35470042785	LONGO GREGORIO ONOFRIO	1.000	1.000	A1000000596641
3537	35470103926	LONGO IMMACOLATA	21.079	1.300	A1000000596644
3538	35470150042	LONGOBARDI CIRA	27.531	1.300	A1000000596639
3539	35470019601	LONOCE FRANCESCO	200.000	1.300	A1000000596601
3540	35470220316	LOPALCO COSIMO	10.000	1.300	A1000000596698
3541	35470121332	LOPANE ERASMO	200.000	2.357	A1000000596703
3542	35470068335	LOPANE PAOLO	10.000	1.300	A1000000596702
3543	35470253895	LOPARCO GIOVANNI	10.000	1.346	A1000000596712
3544	35470237633	LOPARCO GIUSEPPE	200.000	2.357	A1000000596714
3545	35470034212	LOPEZ ANNA	10.000	1.300	A1000000596725
3546	35470242716	LOPEZ Y ROYO DI TAURISANO FILIPPO	56.141	1.300	A1000000596723
3547	35470174521	LOPEZ Y ROYO DI TAURISANO GIUSEPPE	600	600	A1000000596724
3548	35470253705	LOPPO AGOSTINO	30.000	1.300	A1000000596705
3549	35470111234	LOPPO ANTONIO	2.000	1.304	A1000000596709
3550	35470068871	LOPPO LEONARDO FEDELE	10.000	1.300	A1000000596706

n. ord.	N. Barcode domanda presentata	Denominazione richiedente	Superficie richiesta (mq)	Superficie assegnata (mq)	Numero autorizzazione assegnata
3551	35470238516	LOPRIORE VITTORIA	8.633	1.300	A1000000596719
3552	35470188703	LORENZO FRANCESCO	20.000	1.300	A1000000596741
3553	35470150893	LORENZO VINCENZO	1.600	1.300	A1000000596742
3554	35470176963	LORUSSO ANTONIETTA	50.000	1.559	A1000000596746
3555	35470255023	LORUSSO FRANCESCO	20.000	1.300	A1000000596743
3556	35470110194	LORUSSO ISA ANNA	10.000	1.300	A1000000596748
3557	35470020716	LORUSSO MATTEA	4.029	1.315	A1000000596745
3558	35470149853	LORUSSO MICHELE	4.000	1.314	A1000000596744
3559	35470149754	LORUSSO RICCARDO	5.000	1.300	A1000000596747
3560	35470093549	LORUSSO SOCIETA' AGRICOLA SEMPLICE	10.000	1.300	A1000000593764
3561	35470087517	LOSAPIO ROSA	15.000	1.300	A1000000596771
3562	35470168762	LOSAPPIO LUCA	200.000	2.357	A1000000596769
3563	35470045234	LOSAPPIO NATALE	100.000	1.825	A1000000596770
3564	35470022621	LOSITO ANTONIO	111.569	1.886	A1000000596786
3565	35470122371	LOSITO CONCETTA	20.000	1.300	A1000000596776
3566	35470005782	LOSITO FRANCESCO	10.000	1.300	A1000000596777
3567	35470174240	LOSITO GIOVANNI	20.000	1.399	A1000000596778
3568	35470043510	LOSITO GIOVANNI	2.942	1.309	A1000000596779
3569	35470198280	LOSITO GIUSEPPE	4.688	1.318	A1000000596780
3570	35470074663	LOSITO GIUSEPPE	10.000	1.300	A1000000596781
3571	35470043585	LOSITO LEONARDO	100.000	1.825	A1000000596783
3572	35470193224	LOSITO LORENZO	30.000	1.300	A1000000596782
3573	35470054491	LOSITO MARIA	54.597	1.300	A1000000596784
3574	35470122959	LOSITO NICOLA	20.000	1.399	A1000000596785
3575	35470093689	LOSITO SERGIO	80.000	1.719	A1000000596788
3576	35470250537	LOSURDO FRANCESCO	10.000	1.300	A1000000596773
3577	35470252376	LOTITO CARLO	53.324	1.300	A1000000596814
3578	35470038437	LOTTA GABRIELE	5.564	1.300	A1000000596819
3579	35470150026	LOTTA GIUSEPPE	15.525	1.300	A1000000596818
3580	35470145273	LOTTI SABINA	20.000	1.399	A1000000596825
3581	35470213121	LOVECCHIO ANNUNZIATA	10.000	1.346	A1000000596833
3582	35470225620	LOVECCHIO ANTONIO	60.000	1.612	A1000000596834
3583	35470041043	LOVECCHIO FRANCESCO	15.000	1.300	A1000000596830
3584	35470052214	LOVECCHIO RICCARDO FRANCESCO	118.931	1.300	A1000000596835
3585	35470111689	LOVINO GIUSEPPE	46.284	1.300	A1000000596839
3586	35470037868	LOVINO GRAZIANO	161.514	2.152	A1000000596840
3587	35470057148	LOVINO ROCCO	140.026	1.300	A1000000596842
3588	35470217106	LOVREGLIO ANTONIO	10.000	1.346	A1000000596846
3589	35470206992	LOVREGLIO ANTONIO	26.191	1.432	A1000000596847
3590	35470191707	LOVREGLIO DAMIANO	153.222	1.300	A1000000596843
3591	35470191681	LOVREGLIO RUGGIERO	201	201	A1000000596848
3592	35470117348	LOVREGLIO SALVATORE	29.670	1.300	A1000000596849
3593	35470229895	LOVREGLIO VITO	59.549	1.300	A1000000596851
3594	35470099611	LUBES GIOVANNI	62.309	1.624	A1000000596387
3595	35470014362	LUCARELLI GIAN MARCO	8.264	1.300	A1000000596424
3596	35470092426	LUCCHI ROBERTO	5.000	1.300	A1000000596398
3597	35470252103	LUCE ANTONIO	70.000	1.300	A1000000596453
3598	35470249844	LUCENTE ANDREA	194.025	2.325	A1000000596414
3599	35470249869	LUCENTE FILIPPO	200.000	2.357	A1000000596407
3600	35470235025	LUCENTE NUNZIO	41.321	1.300	A1000000596416

n. ord.	N. Barcode domanda presentata	Denominazione richiedente	Superficie richiesta (mq)	Superficie assegnata (mq)	Numero autorizzazione assegnata
3601	35470248945	LUCERI LEONARDO	10.000	1.300	A1000000596429
3602	35470173762	LUCIANO RAFFAELE	40.000	1.506	A1000000596418
3603	35470198264	LUDOVICO ANNA MARIA	20.000	1.300	A1000000596464
3604	35470230885	LUDOVICO GIOVANNI	13.816	1.367	A1000000596463
3605	35470017829	LUISI ANTONIO	101.434	1.833	A1000000596791
3606	35470017852	LUISI GIUSEPPE	14.839	1.372	A1000000596790
3607	35470195393	LUISI PASQUALE	84.628	1.743	A1000000596792
3608	35470092269	LUISO FILIPPO	10.000	1.300	A1000000596789
3609	35470175528	L'ULIVO DI CATANZARO ANGELA SAS	11.251	1.353	A1000000593086
3610	35470144342	LUNA FRANCESCO	3.100	1.300	A1000000596678
3611	35470252491	LUONGO ALBERICO	20.000	1.399	A1000000596643
3612	35470252459	LUONGO NUNZIO	20.000	1.399	A1000000596647
3613	35470097813	LUPARELLI COSIMO	10.000	1.300	A1000000596710
3614	35470192754	LUPERTO ANNA FILOMENA	6.000	1.300	A1000000596717
3615	35470162278	LUPO CIRO	35.920	1.300	A1000000596720
3616	35470232832	LUPO MARIA ROSARIA	200.000	2.357	A1000000596721
3617	35470064599	LUPO SILVANA	6.844	1.300	A1000000596722
3618	35470149275	LUPOLI MARIA	6.585	1.300	A1000000596699
3619	35470209855	LYSIOS FARM SOCIETA' AGRICOLA S.R.L.	50.000	1.559	A1000000593673
3620	35470027349	M.S.T. GESTIONE INTEGRATA SOCIETA'	7.000	1.300	A1000000593732
3621	35470081080	MACCHIA MARIA VERONICA	7.982	1.300	A1000000596881
3622	35470129830	MACCHIA ROCCA	15.000	1.300	A1000000596888
3623	35470218195	MACCHIA SAVERIO	54.203	1.581	A1000000596890
3624	35470106838	MACI MATTIA	15.567	1.376	A1000000596867
3625	35470042744	MACRI' GIOVANNI	9.242	1.342	A1000000596897
3626	35470050879	MACRIPO' ANTONIO MARIA	151.884	1.300	A1000000596900
3627	35470119336	MACRIPO' MICHELE	49.699	1.557	A1000000596899
3628	35470177201	MACRIPO' ROSARIA	10.000	1.346	A1000000596901
3629	35470049830	MADAGHIELE ANGELO	20.000	1.399	A1000000596910
3630	35470004199	MADAGHIELE FRANCA	76.375	1.699	A1000000596908
3631	35470072980	MADAGHIELE MIRIANA	115.600	1.300	A1000000596909
3632	35470006772	MADAGHIELE SALVATORE	41.572	1.300	A1000000596911
3633	35470072998	MADAGHIELE SALVATORE	200.000	1.300	A1000000596912
3634	35470231248	MADONNA DELL'ASSUNTA SOCIETA'	40.000	1.300	A1000000593770
3635	35470218138	MADRE TERRA DI COLUCCI GIUSEPPE E C.	73.165	1.300	A1000000593652
3636	35470246378	MAFFIA RIPALTA	200.000	1.300	A1000000596921
3637	35470171121	MAFFIONE ANTONIO	30.000	1.453	A1000000596919
3638	35470139391	MAFFIONE GENNARO	54.543	1.583	A1000000596916
3639	35470232758	MAFFIONE GIUSEPPE	200.000	2.357	A1000000596917
3640	35470232691	MAFFIONE MICHELE	200.000	2.357	A1000000596918
3641	35470171212	MAFFIONE RUGGIERO	30.000	1.300	A1000000596920
3642	35470007358	MAFFIONE SALVATORE	10.000	1.346	A1000000596922
3643	35470046448	MAGAGNINO POMPEA	30.000	1.453	A1000000596930
3644	35470048592	MAGAZZINO PAOLO	100.000	1.825	A1000000596941
3645	35470027513	MAGGIALETTI VINCENZO	2.500	1.300	A1000000596932
3646	35470173382	MAGGIO COSIMO	7.000	1.330	A1000000596924
3647	35470013471	MAGGIORE ANTONIO	14.719	1.300	A1000000596928
3648	35470127776	MAGGIORE DAMIANO	15.000	1.300	A1000000596925
3649	35470111150	MAGGIORE MIMMA	2.000	1.300	A1000000596926
3650	35470208741	MAGGIORE PAOLA	20.000	1.300	A1000000596929

n. ord.	N. Barcode domanda presentata	Denominazione richiedente	Superficie richiesta (mq)	Superficie assegnata (mq)	Numero autorizzazione assegnata
3651	35470197050	MAGGIPINTO ANGELORONZO	10.000	1.300	A1000000596927
3652	35470236569	MAGI CLAUDIO	9.000	1.341	A1000000596923
3653	35470193810	MAGICA 1 S.R.L. - SOCIETA' AGRICOLA	25.000	1.300	A1000000593053
3654	35470183936	MAGLIE PIETRO	60.000	1.612	A1000000596934
3655	35470033602	MAGLIO MICHELANGELO	7.525	1.333	A1000000596933
3656	35470016227	MAGNESA GUENDALINA	3.000	1.300	A1000000596935
3657	35470218484	MAGNIFICO GIULIA	27.330	1.438	A1000000596936
3658	35470168473	MAGNO RICCARDO	200.000	1.300	A1000000596937
3659	35470131109	MAIO GIOVANNI	5.000	1.320	A1000000596865
3660	35470037363	MAIORANO ANDREA	56.800	1.595	A1000000597263
3661	35470106929	MAIORANO COSIMO	11.784	1.356	A1000000597235
3662	35470046000	MAIORANO FRANCESCO	8.000	1.336	A1000000597240
3663	35470246915	MAIORANO PAOLO	26.632	1.300	A1000000597271
3664	35470013679	MAIORANO PASQUALE	32.890	1.300	A1000000597275
3665	35470110392	MAIORANO PIERPAOLO	150.000	1.300	A1000000597273
3666	35470032422	MAIORANO ROSANNA	12.911	1.300	A1000000597281
3667	35470206307	MAKYVA SRL	177.402	1.300	A1000000593798
3668	35470183118	MALAGNINO ERNESTO	10.000	1.300	A1000000596972
3669	35470041720	MALAGNINO MARCO	11.715	1.300	A1000000596971
3670	35470115763	MALATESTA IOLANDA	46.000	1.538	A1000000597010
3671	35470036753	MALCANGI EMANUELLA	50.000	1.559	A1000000596949
3672	35470214475	MALCANGI GIACOMO MICHELE	3.000	1.300	A1000000596945
3673	35470120540	MALCORE CONCETTA	3.237	1.300	A1000000596942
3674	35470176450	MALERBA ILENIA	10.000	1.300	A1000000597002
3675	35470042462	MALERBA LORETA	50.000	1.300	A1000000597003
3676	35470174117	MALLARDI ANNA	20.000	1.399	A1000000596984
3677	35470111911	MALLARDI ANTONIO	100.000	1.825	A1000000596985
3678	35470109519	MALLARDI ANTONIO	45.064	1.300	A1000000596986
3679	35470072774	MALLARDI FILIPPO	50.000	1.300	A1000000596977
3680	35470064391	MALLARDI GIULIANO	9.570	1.300	A1000000596978
3681	35470077815	MALLARDI GIUSEPPE	96.163	1.804	A1000000596979
3682	35470047644	MALLARDI MARIA	13.257	1.364	A1000000596983
3683	35470218153	MALLARDI ROCCO	100.000	1.825	A1000000596988
3684	35470148293	MALLARDI SAVERIO	2.134	1.304	A1000000596989
3685	35470013075	MALORGIO ANTONIO	10.000	1.300	A1000000597007
3686	35470213204	MALORGIO ARCANGELO	50.000	1.559	A1000000597009
3687	35470005063	MALORGIO COSIMO	3.500	1.300	A1000000596998
3688	35470064581	MALORGIO COSIMO	12.547	1.360	A1000000596999
3689	35470064607	MALORGIO GIANNI	44.083	1.300	A1000000597001
3690	35470115110	MALORGIO GREGORIO	8.500	1.338	A1000000597000
3691	35470233517	MALORGIO MARIA GRAZIA	1.000	1.000	A1000000597004
3692	35470081130	MALORGIO MICHELE	1.731	1.300	A1000000597006
3693	35470149473	MALORGIO MICHELE PRIMO	4.400	1.300	A1000000597005
3694	35470004553	MALORGIO PASQUALINA	20.000	1.399	A1000000597008
3695	35470062312	MANCA SOCIETA' COOPERATIVA	40.003	1.300	A1000000593084
3696	35470038775	MANCARELLA PIETRO	4.938	1.300	A1000000597045
3697	35470152931	MANCARELLI PIETRO	2.000	1.304	A1000000597046
3698	35470166063	MANCHISI MANUEL	200.000	1.300	A1000000597034
3699	35470001047	MANCINI ANGELA	10.000	1.300	A1000000597037
3700	35470031044	MANCINI MATTEO	16.827	1.383	A1000000597036

n. ord.	N. Barcode domanda presentata	Denominazione richiedente	Superficie richiesta (mq)	Superficie assegnata (mq)	Numero autorizzazione assegnata
3701	35470210291	MANCINO ANTONIO	58.000	1.300	A1000000597042
3702	35470175940	MANCINO COSIMO MICHELE	4.311	1.316	A1000000597026
3703	35470137247	MANCINO DONATO MATTEO GIOVANNI	27.000	1.300	A1000000597029
3704	35470219995	MANCINO GIOVANNA	2.239	1.300	A1000000597030
3705	35470235041	MANCINO MARGHERITA	12.000	1.300	A1000000597031
3706	35470251873	MANCINO MARIA LIDIA	20.000	1.300	A1000000597033
3707	35470007846	MANCINO PAOLO GIUSEPPE	60.164	1.300	A1000000597043
3708	35470185691	MANCINO PASQUALE	10.000	1.300	A1000000597044
3709	35470007523	MANCINO RUGGIERO	33.209	1.470	A1000000597048
3710	35470024148	MANCINO SABINO	5.000	1.320	A1000000597049
3711	35470204294	MANCO QUINTINO	59.396	1.300	A1000000597047
3712	35470058963	MANDARA ANTONIO	16.968	1.300	A1000000597054
3713	35470214061	MANDRILLO ALBERICO	6.531	1.300	A1000000597051
3714	35470032539	MANDUANO MATTEO	200.000	2.357	A1000000597053
3715	35470243292	MANDUANO MICHELA	110.000	1.300	A1000000597052
3716	35470197563	MANGANO MICHELE	20.000	1.399	A1000000597070
3717	35470197597	MANGANO PINO	20.000	1.399	A1000000597073
3718	35470062148	MANGELI GIUSEPPE ANTONIO	11.255	1.300	A1000000597068
3719	35470233285	MANGIA ANDREA	10.000	1.346	A1000000597071
3720	35470194784	MANGIA COSIMO	37.095	1.300	A1000000597064
3721	35470083805	MANGIACOTTI FELICE	100.000	1.825	A1000000597066
3722	35470029485	MANGINO ADDOLORATA	15.000	1.373	A1000000597065
3723	35470034337	MANGINO CARLO	5.000	1.320	A1000000597062
3724	35470206059	MANGINO PASQUALE	30.000	1.300	A1000000597074
3725	35470029550	MANGINO ROBERTO	10.000	1.300	A1000000597075
3726	35470029832	MANGINO VALENTINA	50.000	1.300	A1000000597077
3727	35470115292	MANGIONE ANTONIO	12.500	1.360	A1000000597072
3728	35470126406	MANGIONE CATALDO	10.000	1.346	A1000000597059
3729	35470002359	MANGIONE GIOVANNI	2.000	1.300	A1000000597067
3730	35470043379	MANGIONE SAVINO	64.720	1.300	A1000000597076
3731	35470017266	MANIGRASSO COSIMA	2.000	1.300	A1000000597063
3732	35470196474	MANISCO GIANFRANCO	10.000	1.300	A1000000597110
3733	35470151842	MANISI COSIMO	13.000	1.362	A1000000597109
3734	35470148145	MANISI PASQUALE	10.000	1.346	A1000000597119
3735	35470089109	MANNA ANGIOLA	24.000	1.421	A1000000597093
3736	35470064920	MANNARINI ALESSANDRO	200.000	1.300	A1000000597091
3737	35470064912	MANNARINI DAVIDE MARIA	200.000	2.357	A1000000597084
3738	35470078045	MANNARINI FRANCESCO	200.000	1.300	A1000000597087
3739	35470102605	MANNI ANTONIO PANCRAZIO	20.000	1.300	A1000000597094
3740	35470102548	MANNI DONATO	20.000	1.300	A1000000597086
3741	35470007408	MANNI ETTORE	10.000	1.346	A1000000597099
3742	35470062213	MANNI MARIA CHIARA	10.000	1.300	A1000000597092
3743	35470110111	MANOCCHIO ANTONIO	140.000	1.300	A1000000597041
3744	35470110160	MANOCCHIO COSIMO	140.000	1.300	A1000000597027
3745	35470110137	MANOCCHIO DAMIANO	100.000	1.300	A1000000597028
3746	35470139409	MANOSPERTI MARIA	4.215	1.316	A1000000597117
3747	35470088069	MANSI MARIO	10.000	1.300	A1000000597116
3748	35470041738	MANSI MATTEO	131.294	1.300	A1000000597118
3749	35470105046	MANSI VINCENZO & C. SOCIETA'	30.000	1.453	A1000000593691
3750	35470238524	MANSOLILLO GAETANO	107.822	1.866	A1000000597112

n. ord.	N. Barcode domanda presentata	Denominazione richiedente	Superficie richiesta (mq)	Superficie assegnata (mq)	Numero autorizzazione assegnata
3751	35470210564	MANSUETO ELISABETTA	200.000	1.300	A1000000597113
3752	35470224847	MANSUETO LEONARDO	50.000	1.300	A1000000597114
3753	35470119252	MANTOVANO NICOLA	20.000	1.300	A1000000597146
3754	35470029931	MANTOVANO SAVINO	20.000	1.300	A1000000597156
3755	35470059359	MANUELLA SAMANTA	20.000	1.399	A1000000597083
3756	35470104221	MANZARI GIUSEPPE	32.503	1.466	A1000000597164
3757	35470129236	MANZARI VITTORIO	50.000	1.300	A1000000597166
3758	35470001112	MANZO COSIMO	10.000	1.346	A1000000597162
3759	35470202900	MARAGLINO VITA MARIA	200.000	2.357	A1000000597212
3760	35470217148	MARANGELLA DOMENICO BENEDETTO	3.620	1.300	A1000000597236
3761	35470004744	MARANGI AMERICO	64.415	1.300	A1000000597259
3762	35470104825	MARANGI ANTONIA	10.000	1.346	A1000000597267
3763	35470004777	MARANGI ANTONIO	69.373	1.300	A1000000597266
3764	35470064821	MARANGI ANTONIO	100.000	1.825	A1000000597270
3765	35470135456	MARANGI CIRO	89.576	1.300	A1000000597233
3766	35470097441	MARANGI ILENIA	29.000	1.447	A1000000597246
3767	35470119427	MARANGI MAURO	200.000	2.357	A1000000597255
3768	35470033008	MARANGIO ALESSANDRA	9.000	1.341	A1000000597249
3769	35470019551	MARANGIO FEDERICA	200.000	2.357	A1000000597242
3770	35470019577	MARANGIO MICHELA MARIA	85.161	1.746	A1000000597252
3771	35470062361	MARANGIO SABRINA	39.540	1.300	A1000000597282
3772	35470065794	MARANGIOLO ENTONI	1.400	1.301	A1000000597269
3773	35470130127	MARANO' PALMA	2.070	1.300	A1000000597272
3774	35470075595	MARANO' RAFFAELLA	7.000	1.330	A1000000597280
3775	35470130184	MARANO' SAVERIO	22.084	1.300	A1000000597284
3776	35470016763	MARANO' SAVERIO	19.000	1.300	A1000000597285
3777	35470224904	MARASCO ARIANNA	20.000	1.300	A1000000597321
3778	35470016482	MARASCO VINCENZO	62.783	1.300	A1000000597323
3779	35470018181	MARAZIA LEONARDO	120.000	1.931	A1000000597345
3780	35470136454	MARCHESANO ANNA MARIA CLEMENTINA	50.000	1.559	A1000000597190
3781	35470136603	MARCHESANO LORENZO	50.000	1.300	A1000000597187
3782	35470154085	MARCHESIELLO LOREDANA	120.000	1.300	A1000000597185
3783	35470193604	MARCUCCI COSIMO	21.978	1.300	A1000000597178
3784	35470217676	MARCUCCI GIUSEPPE ANTONIO	27.676	1.440	A1000000597182
3785	35470234820	MARCUCCI NUNZIATA	100.000	1.825	A1000000597193
3786	35470229309	MARCUCCI SILVANA	8.000	1.300	A1000000597196
3787	35470247244	MARCUCCIO SOCIETA' AGRICOLA SRLS	20.000	1.300	A1000000593554
3788	35470107174	MARESCA CARLA	10.000	1.300	A1000000597315
3789	35470105020	MARESCA LAURA	10.000	1.300	A1000000597318
3790	35470234549	MARGARITO MARIO	82.200	1.730	A1000000597208
3791	35470155223	MARGHERITI COSIMA	9.000	1.300	A1000000597205
3792	35470155728	MARGHERITI DAMIANO	9.000	1.341	A1000000597206
3793	35470196672	MARGHERITI FEDERICO	10.559	1.349	A1000000597207
3794	35470215407	MARGHERITI PIETRO	18.936	1.300	A1000000597209
3795	35470216181	MARGHERITI SALVATORE	20.000	1.300	A1000000597211
3796	35470191624	MARIANO COSIMO DAMIANO	30.300	1.454	A1000000597232
3797	35470222601	MARIANO MARCO	20.000	1.300	A1000000597260
3798	35470007838	MARIELLA FRANCESCO	9.130	1.342	A1000000597216
3799	35470130291	MARIELLA MICHELE	6.681	1.300	A1000000597222
3800	35470253572	MARIGGIO' ORAZIO	5.800	1.300	A1000000597210

n. ord.	N. Barcode domanda presentata	Denominazione richiedente	Superficie richiesta (mq)	Superficie assegnata (mq)	Numero autorizzazione assegnata
3801	35470122991	MARINACCI NICOLA	20.000	1.300	A1000000597262
3802	35470105293	MARINACCI PIETRO	10.000	1.346	A1000000597278
3803	35470033685	MARINARO DONATA	8.930	1.300	A1000000597238
3804	35470151941	MARINARO FRANCESCA	13.147	1.300	A1000000597241
3805	35470115359	MARINARO LUIGI	62.262	1.300	A1000000597245
3806	35470054947	MARINARO MATTEO	9.538	1.300	A1000000597261
3807	35470014891	MARINARO SAVINO	152.677	1.300	A1000000597283
3808	35470252533	MARINARO TAZIANA	76.972	1.300	A1000000597287
3809	35470196490	MARINELLI ANDREA	10.000	1.300	A1000000597264
3810	35470051760	MARINELLI ANTONIO	70.000	1.300	A1000000597268
3811	35470130366	MARINELLI DARIO	13.483	1.365	A1000000597239
3812	35470141298	MARINELLI DOMENICO	200.000	1.300	A1000000597237
3813	35470130408	MARINELLI GIORGIO	63.085	1.300	A1000000597244
3814	35470235876	MARINELLI LEONARDO	10.000	1.300	A1000000597248
3815	35470015427	MARINELLI MARCO	28.000	1.442	A1000000597258
3816	35470150034	MARINELLI MARIO	19.541	1.397	A1000000597254
3817	35470074127	MARINELLI MARIO	3.500	1.312	A1000000597256
3818	35470013158	MARINELLI MAURO	37.026	1.300	A1000000597257
3819	35470033370	MARINELLI PIETRO COSIMO	200.000	1.300	A1000000597276
3820	35470248143	MARINI MARIO ANTONELLO	30.000	1.453	A1000000597253
3821	35470199148	MARINO ANTONIO	7.209	1.300	A1000000597265
3822	35470083391	MARINO' GIOVANNI	10.000	1.346	A1000000597243
3823	35470252475	MARINO MICHELE	24.250	1.422	A1000000597251
3824	35470241734	MARINO' MICHELE	19.542	1.397	A1000000597250
3825	35470074739	MARINO' PASQUALE	5.000	1.300	A1000000597274
3826	35470106846	MARINO PIERO	49.739	1.558	A1000000597277
3827	35470038791	MARINOTTI RAFFAELE	11.144	1.352	A1000000597279
3828	35470123007	MARMO MASSIMO	20.000	1.399	A1000000597231
3829	35470042355	MAROTTA ANTONIO	4.000	1.300	A1000000597338
3830	35470041050	MARRA ANNA	30.000	1.300	A1000000597307
3831	35470138906	MARRA FRANCESCO	200.000	2.357	A1000000597297
3832	35470180361	MARRA GIUSEPPE	9.411	1.300	A1000000597299
3833	35470019346	MARRA LORELLA	35.243	1.300	A1000000597303
3834	35470180379	MARRA MARCELLO	9.287	1.300	A1000000597304
3835	35470187465	MARRAFFA COSIMO	20.000	1.300	A1000000597296
3836	35470226958	MARRAFFA PASQUALE	5.000	1.300	A1000000597310
3837	35470204443	MARRONE GIUSEPPE	134.522	1.300	A1000000597301
3838	35470212321	MARRONE NICOLO'	20.000	1.399	A1000000597305
3839	35470122157	MARTELLA ANGELO ANTONIO	10.000	1.300	A1000000597336
3840	35470009537	MARTELLA MARIA ROSARIA	5.000	1.320	A1000000597335
3841	35470064649	MARTEMUCCI FILIPPO	10.000	1.346	A1000000597327
3842	35470198090	MARTEMUCCI MARIA	20.000	1.300	A1000000597332
3843	35470243862	MARTIELLI FRANCESCO	1.700	1.302	A1000000597326
3844	35470176294	MARTIELLO GAETANO	32.553	1.466	A1000000597331
3845	35470031473	MARTINA ANTONIO	10.000	1.300	A1000000597337
3846	35470238110	MARTINA GABRIELE	20.000	1.399	A1000000597330
3847	35470161973	MARTINA GIORGINA	200.000	1.300	A1000000597328
3848	35470241999	MARTINA GIOVANNI	5.300	1.321	A1000000597329
3849	35470176773	MARTINA ROBERTO	63.507	1.631	A1000000597341
3850	35470250024	MARTINELLI MARIA	120.597	1.300	A1000000597334

n. ord.	N. Barcode domanda presentata	Denominazione richiedente	Superficie richiesta (mq)	Superficie assegnata (mq)	Numero autorizzazione assegnata
3851	35470046273	MARTINO CINZIA	17.400	1.300	A1000000597325
3852	35470104759	MARTINO MARIA	3.154	1.310	A1000000597333
3853	35470226479	MARTINO SOCIETA' COOPERATIVA	55.850	1.300	A1000000593558
3854	35470213949	MARTIRADONNA PASQUALE	17.874	1.300	A1000000597340
3855	35470234184	MARUCCI FRANCESCO	900	900	A1000000597179
3856	35470013125	MARUCCI GIUSEPPE	9.695	1.300	A1000000597183
3857	35470109477	MARULLI RICCARDO	100.000	1.300	A1000000597230
3858	35470249893	MARUOTTI PASQUALINA	200.000	1.300	A1000000597339
3859	35470120524	MARVULLI MARISA	200.000	1.300	A1000000597342
3860	35470054707	MARZILIANO FEDERICO	10.000	1.300	A1000000597344
3861	35470120680	MARZO FRANCESCA	200.000	2.357	A1000000597343
3862	35470239928	MARZULLO ANNA	36.741	1.488	A1000000597347
3863	35470061066	MARZULLO PIETRO	5.500	1.300	A1000000597348
3864	35470072584	MASCI OLIMPIA	145.000	1.300	A1000000597363
3865	35470013182	MASCIA SIMONA	4.194	1.315	A1000000597374
3866	35470213832	MASCIULLI - SOCIETA' AGRICOLA A	200.000	1.300	A1000000593729
3867	35470150059	MASCIULLO CIRO	28.669	1.300	A1000000597353
3868	35470139706	MASCOLO ANGELO RAFFAELE	56.990	1.300	A1000000597369
3869	35470145695	MASCOLO CARMELA	20.000	1.300	A1000000597352
3870	35470117355	MASCOLO DOMENICO	70.407	1.300	A1000000597354
3871	35470145729	MASCOLO DOMENICO	100.000	1.300	A1000000597355
3872	35470064680	MASCOLO FRANCESCO	1.107	1.107	A1000000597356
3873	35470139664	MASCOLO FRANCESCO	40.435	1.300	A1000000597357
3874	35470139425	MASCOLO GIUSEPPE	113.952	1.300	A1000000597360
3875	35470251733	MASCOLO GIUSEPPE	8.000	1.336	A1000000597362
3876	35470197720	MASCOLO MARIO	50.802	1.300	A1000000597367
3877	35470114915	MASCOLO MARIO	40.000	1.506	A1000000597368
3878	35470200391	MASCOLO MICHELE	13.910	1.367	A1000000597366
3879	35470198413	MASCOLO RITA	28.000	1.300	A1000000597373
3880	35470088101	MASCOLO SALVATORE	100.000	1.300	A1000000597375
3881	35470148434	MASCOLO SALVATORE	40.000	1.300	A1000000597376
3882	35470191566	MASCOLO TOBIA	44.324	1.300	A1000000597377
3883	35470117363	MASCOLO VINCENZO	75.120	1.693	A1000000597378
3884	35470236981	MASELLA PIERDANILO	5.625	1.300	A1000000597386
3885	35470100617	MASILLA ANTONIO	11.500	1.300	A1000000597384
3886	35470052347	MASILLA ANTONIO	8.000	1.300	A1000000597385
3887	35470184934	MASILLA ANTONIO SALVATORE	5.000	1.320	A1000000597383
3888	35470188893	MASILLA CARMELO	67.393	1.300	A1000000597379
3889	35470195948	MASILLA COSIMO ORONZO	18.000	1.300	A1000000597380
3890	35470015294	MASILLA ROSACHIARA	2.000	1.300	A1000000597387
3891	35470195286	MASILLA SALVATORE DAMIANO	20.000	1.399	A1000000597388
3892	35470185816	MASILLO VINCENZO	30.000	1.300	A1000000597389
3893	35470233400	MASINI GIUSEPPE	10.000	1.346	A1000000597390
3894	35470002771	MASSA ANTONIO	10.000	1.346	A1000000597407
3895	35470002789	MASSA DOMENICO	10.000	1.346	A1000000597395
3896	35470080348	MASSAFRA ANNA GIACINTA RITA	3.000	1.300	A1000000597404
3897	35470025319	MASSAFRA ANTONIO	20.000	1.300	A1000000597405
3898	35470218427	MASSAFRA BIAGIO	1.400	1.300	A1000000597392
3899	35470187143	MASSAFRA ROSARIA	22.443	1.300	A1000000597408
3900	35470176831	MASSARI DOMENICO	100.000	1.300	A1000000597394

n. ord.	N. Barcode domanda presentata	Denominazione richiedente	Superficie richiesta (mq)	Superficie assegnata (mq)	Numero autorizzazione assegnata
3901	35470207156	MASSARI GIULIA	84.544	1.743	A1000000597397
3902	35470101581	MASSARI MARIA CONCETTA	100.000	1.825	A1000000597401
3903	35470049475	MASSARO AGOSTINO	7.000	1.330	A1000000597399
3904	35470019643	MASSARO ANTONIO	29.268	1.449	A1000000597406
3905	35470106853	MASSARO COSIMO	10.482	1.349	A1000000597393
3906	35470038809	MASSARO EMANUELA	19.786	1.398	A1000000597403
3907	35470250958	MASSARO FRANCESCO	59.815	1.611	A1000000597396
3908	35470207081	MASSERIA CALANDRELLA SOCIETA'	200.000	1.300	A1000000593633
3909	35470168333	MASSERIA CUTURI SOCIETA' A	200.000	2.357	A1000000593471
3910	35470193885	MASSERIA FALASCUSO SRL - SOC.	25.000	1.300	A1000000593066
3911	35470238151	MASSERIA GIGANTE SOCIETA' AGRICOLA	200.000	2.357	A1000000593688
3912	35470249117	MASSERIA GIRARDI SOCIETA' AGRICOLA	10.000	1.300	A1000000593654
3913	35470242278	MASSERIA LA MANDRA SOCIETA'	50.000	1.300	A1000000593791
3914	35470062254	MASSERIA LI VELI - SOCIETA' AGRICOLA	20.000	1.300	A1000000593035
3915	35470048527	MASSERIA LO SCHIAVETTO SOCIETA'	200.000	2.357	A1000000593723
3916	35470230653	MASSERIA LUDOVICO	50.000	1.300	A1000000593300
3917	35470188513	MASSERIA NACRILLI SOCIETA' SEMPLICE	200.000	1.300	A1000000593532
3918	35470209160	MASSERIA PIANO MANSUETO SOC.	200.000	1.300	A1000000593628
3919	35470208865	MASSERIA REGINA DELLA PACE DI	200.000	2.357	A1000000593648
3920	35470107182	MASSERIA SANTO SCALONE SOCIETA'	10.000	1.300	A1000000593218
3921	35470222437	MASSERIA VACCARI - SOCIETA' AGRICOLA	20.000	1.300	A1000000593794
3922	35470192671	MASSEYA S.S. SOCIETA' AGRICOLA	200.000	2.357	A1000000593278
3923	35470239159	MASTRANGELO MARIA GRAZIA	124.759	1.300	A1000000597420
3924	35470087418	MASTRAPASQUA ANTONIO	9.956	1.346	A1000000597429
3925	35470087475	MASTRAPASQUA DOMENICO	93.087	1.300	A1000000597410
3926	35470024130	MASTRAPASQUA MICHELE	2.300	1.305	A1000000597421
3927	35470214046	MASTRICCI ANTONIO	100.000	1.300	A1000000597428
3928	35470032166	MASTRICCI DOMENICA	4.982	1.300	A1000000597411
3929	35470090594	MASTRICCI PASQUALE	100.000	1.300	A1000000597434
3930	35470187044	MASTRO FRANCESCO	8.579	1.339	A1000000597414
3931	35470191517	MASTRODONATO ANNA	37.655	1.493	A1000000597425
3932	35470101664	MASTRODONATO ANTONIO	6.400	1.300	A1000000597426
3933	35470210218	MASTRODONATO ANTONIO	80.000	1.719	A1000000597427
3934	35470116803	MASTROGIOVANNI PAOLO	15.000	1.373	A1000000597432
3935	35470222742	MASTROLIA LUIGI	2.000	1.300	A1000000597417
3936	35470224938	MASTROLIA ORONZA LUANA	20.000	1.300	A1000000597436
3937	35470211968	MASTROLIA POMPEO LUCA	20.000	1.300	A1000000597433
3938	35470070752	MASTROLITTO DOMENICO	20.000	1.300	A1000000597412
3939	35470118965	MASTROMARINO MARIO	18.000	1.389	A1000000597423
3940	35470218203	MASTRONARDI PIERFABIO	6.613	1.328	A1000000597430
3941	35470023561	MASTRONE FELICE	24.500	1.423	A1000000597413
3942	35470118791	MASTROPASQUA INTERNATIONAL SPA	34.469	1.300	A1000000593059
3943	35470013141	MASTROPASQUA LAURA GRAZIA	200.000	1.300	A1000000597416
3944	35470034451	MASTROPASQUA ROSA	200.000	1.300	A1000000597435
3945	35470108545	MASTROPIERI LEONARDO	45.459	1.535	A1000000597418
3946	35470159928	MASTROPIETRO ANDREA	30.000	1.300	A1000000597424
3947	35470147527	MASTROPIETRO CARMELO	10.000	1.346	A1000000597409
3948	35470074051	MASTROPIETRO IMMACOLATA	5.000	1.320	A1000000597419
3949	35470241874	MASTROPIETRO SABINA	35.371	1.300	A1000000597437
3950	35470176807	MASTROPIETRO VALENTINA	34.957	1.479	A1000000597438

n. ord.	N. Barcode domanda presentata	Denominazione richiedente	Superficie richiesta (mq)	Superficie assegnata (mq)	Numero autorizzazione assegnata
3951	35470096740	MASTRORILLI MICHELE	2.700	1.307	A1000000597422
3952	35470115318	MASTROROCCO PAOLO	10.000	1.346	A1000000597431
3953	35470021136	MASULLO UGO	68.000	1.300	A1000000597381
3954	35470028248	MATARESE FRANCESCO	40.000	1.506	A1000000597456
3955	35470228715	MATARESE VINCENZO	50.000	1.300	A1000000597473
3956	35470241031	MATARRESE FRANCESCO	10.000	1.300	A1000000597455
3957	35470237500	MATARRESE GENNARO	10.000	1.346	A1000000597459
3958	35470170461	MATARRESE GIOVANNI	100.000	1.300	A1000000597458
3959	35470052388	MATARRESE LUIGI	10.000	1.346	A1000000597463
3960	35470245917	MATARRESE MICHELE	20.000	1.300	A1000000597465
3961	35470019064	MATERA ANTONIO	5.000	1.320	A1000000597468
3962	35470203486	MATERA ARCANGELO	148.040	2.080	A1000000597471
3963	35470191459	MATERA DOMENICO	21.483	1.407	A1000000597454
3964	35470199460	MATERA GIUSEPPE	5.818	1.324	A1000000597460
3965	35470123031	MATERA LEONARDO	20.000	1.399	A1000000597464
3966	35470203254	MATERA LUCA	200.000	2.357	A1000000597462
3967	35470133683	MATERA NICOLA	20.000	1.399	A1000000597466
3968	35470252095	MATERA PIETRO	23.577	1.418	A1000000597470
3969	35470236171	MATERA SAVINO	12.890	1.362	A1000000597472
3970	35470236221	MATERA VINCENZO	30.225	1.300	A1000000597474
3971	35470199494	MATERA VITANTONIO	6.495	1.328	A1000000597475
3972	35470131224	MATICHECCHIA CIRO	121.423	1.939	A1000000597442
3973	35470238128	MATINO GIOVANNI	2.000	1.304	A1000000597450
3974	35470177094	MATINO LUCA	10.000	1.300	A1000000597451
3975	35470083342	MATRELLA GIOACCHINO	190.000	2.303	A1000000597457
3976	35470012671	MATRELLA PIETRO	200.000	2.357	A1000000597469
3977	35470015328	MATTIACCI MARIA RAFFAELA	50.000	1.559	A1000000597482
3978	35470066941	MATTOLI LUIGI	200.000	1.300	A1000000597480
3979	35470019395	MATURO VITO	136.362	2.018	A1000000597476
3980	35470063401	MAURANTONIO LUANA	10.000	1.300	A1000000597247
3981	35470065018	MAURIELLO GIUSEPPINA ANNA	5.000	1.300	A1000000597218
3982	35470250594	MAURIZIO RAFFAELE	10.000	1.346	A1000000597349
3983	35470223617	MAURO MARIO	1.000	1.000	A1000000597177
3984	35470105699	MAVERICK SRL	10.000	1.300	A1000000593314
3985	35470142239	MAZZA IRENE	20.000	1.399	A1000000597501
3986	35470127362	MAZZA MARIA FONTE	5.000	1.320	A1000000597493
3987	35470032240	MAZZA NUNZIO	42.505	1.300	A1000000597499
3988	35470087541	MAZZARELLI COSIMO DAMIANO	100.000	1.300	A1000000597488
3989	35470141496	MAZZEO MARIA GIUSEPPINA	200.000	2.357	A1000000597494
3990	35470248630	MAZZEO STEFANIA	36.859	1.489	A1000000597502
3991	35470214459	MAZZOLI AMERICO	115.178	1.906	A1000000597497
3992	35470232980	MAZZONE BARTOLOMEO	6.000	1.300	A1000000597487
3993	35470144011	MAZZONE GIUSEPPE	10.000	1.346	A1000000597490
3994	35470018496	MAZZONE MARIANNA	200.000	1.300	A1000000597496
3995	35470203833	MAZZOTTA GIUSEPPE SALVATORE	42.467	1.519	A1000000597489
3996	35470195245	MAZZOTTA LORENZO	75.940	1.697	A1000000597492
3997	35470237286	MAZZOTTA SALVATORE	20.000	1.399	A1000000597504
3998	35470196714	MAZZOTTA SAVERIO	20.000	1.399	A1000000597503
3999	35470153228	MCS S.R.L. SOCIETA' AGRICOLA	200.000	1.300	A1000000593417
4000	35470199528	MELACCIO MOSE'	1.703	1.300	A1000000596950

n. ord.	N. Barcode domanda presentata	Denominazione richiedente	Superficie richiesta (mq)	Superficie assegnata (mq)	Numero autorizzazione assegnata
4001	35470223591	MELACCIO ROBERTO	3.220	1.300	A1000000596952
4002	35470030707	MELCARNE ALESSIA	20.000	1.399	A1000000596948
4003	35470212024	MELCARNE CARLO	20.000	1.300	A1000000596943
4004	35470211141	MELCARNE GIUSEPPA	6.228	1.300	A1000000596947
4005	35470042173	MELCHIONNA GIUSEPPINA	100.000	1.825	A1000000596946
4006	35470061496	MELE ANNA LISA	1.859	1.303	A1000000596961
4007	35470214517	MELE ANTONIA	5.681	1.300	A1000000596964
4008	35470127131	MELE ANTONIO	10.000	1.346	A1000000596962
4009	35470238722	MELE ANTONIO	5.718	1.323	A1000000596963
4010	35470103801	MELE ARCANGELO	26.525	1.434	A1000000596966
4011	35470031903	MELE COSIMO	19.263	1.396	A1000000596953
4012	35470122587	MELE ELENA	10.000	1.300	A1000000596957
4013	35470233582	MELE GAETANO	5.000	1.300	A1000000596956
4014	35470193844	MELE GIOVANNI	2.438	1.300	A1000000596954
4015	35470215720	MELE IVAN	10.000	1.346	A1000000596968
4016	35470073855	MELE LORENZO	1.600	1.302	A1000000596958
4017	35470214848	MELE MILENA	6.180	1.300	A1000000596959
4018	35470215472	MELE NICOLA	4.700	1.300	A1000000596960
4019	35470065471	MELE PATRIZIA	20.000	1.399	A1000000596965
4020	35470209558	MELE SALVATORE	5.000	1.300	A1000000596967
4021	35470043122	MELE VITO	2.000	1.300	A1000000596969
4022	35470067543	MELECHI' GIANFRANCO	10.000	1.346	A1000000596944
4023	35470038122	MELELEO DANIELE	50.000	1.300	A1000000596975
4024	35470139292	MELINOSSA GIOVANNI	30.000	1.453	A1000000596991
4025	35470218260	MELIOTA NICOLA	75.303	1.300	A1000000597011
4026	35470042918	MELIOTA RAFFAELE	59.100	1.300	A1000000597012
4027	35470185303	MELIOTA VITO	80.630	1.722	A1000000597013
4028	35470254307	MELLE CHIARA	2.649	1.300	A1000000596973
4029	35470099751	MELLE ETTORE	4.881	1.300	A1000000596990
4030	35470130556	MELLE GAETANO	4.433	1.300	A1000000596981
4031	35470118510	MELLE MICHELE	5.047	1.320	A1000000596982
4032	35470123056	MELO GIOVANNI	20.000	1.399	A1000000596955
4033	35470176161	MELPIGNANO GIUSEPPE	10.000	1.300	A1000000596997
4034	35470056868	MELUCCI NICOLA	123.730	1.300	A1000000596951
4035	35470076858	MEMBOLA TEODORO	45.000	1.532	A1000000597020
4036	35470012879	MEMMO LINA	10.000	1.346	A1000000597022
4037	35470187226	MEMMOLA ANTONIO	20.000	1.399	A1000000597023
4038	35470178340	MENELAO DOMENICO	10.000	1.300	A1000000597081
4039	35470047800	MENELAO PASQUALE	30.000	1.300	A1000000597082
4040	35470199585	MENNEA ANTONIO	25.619	1.429	A1000000597095
4041	35470199619	MENNEA DOMENICO	23.672	1.300	A1000000597085
4042	35470199684	MENNEA GIUSEPPE	33.933	1.474	A1000000597090
4043	35470199866	MENNEA RUGGIERO	27.816	1.300	A1000000597096
4044	35470209368	MENNEA RUGGIERO	9.528	1.344	A1000000597097
4045	35470201373	MENNELLA SEVERINO	34.775	1.300	A1000000597098
4046	35470247848	MENNUNI FEDERICO	4.776	1.318	A1000000597088
4047	35470049350	MENNUNI GIOVANNI	3.209	1.310	A1000000597089
4048	35470149747	MENZA FERNANDO	50.000	1.300	A1000000597163
4049	35470065505	MENZA GIUSEPPE	4.033	1.315	A1000000597165
4050	35470136652	MERCALDI PIETRO GIOVANNI	50.000	1.300	A1000000597194

n. ord.	N. Barcode domanda presentata	Denominazione richiedente	Superficie richiesta (mq)	Superficie assegnata (mq)	Numero autorizzazione assegnata
4051	35470030111	MERCO LORENZO	10.000	1.346	A1000000597186
4052	35470030269	MERCO SILVANO	15.000	1.373	A1000000597197
4053	35470234986	MERCURI MICHELE CARMINE	20.000	1.399	A1000000597188
4054	35470127198	MERICO PIETRO	4.400	1.300	A1000000597195
4055	35470163490	MERIELLO GAETANO	24.714	1.300	A1000000597219
4056	35470029170	MERO ANTONIO	200.000	1.300	A1000000597203
4057	35470031705	MERO FRANCESCO	3.900	1.314	A1000000597198
4058	35470064730	MERO GIANFRANCO	18.000	1.389	A1000000597199
4059	35470160421	MERO GIANPAOLO	10.000	1.300	A1000000597200
4060	35470159662	MERO GIUSEPPA	1.866	1.300	A1000000597202
4061	35470165784	MERO GIUSEPPE	10.000	1.346	A1000000597201
4062	35470101235	MERO PIETRO	17.559	1.386	A1000000597204
4063	35470045309	MERRA ANTONIO	20.000	1.399	A1000000597309
4064	35470241437	MERRA TERESA	86.113	1.300	A1000000597313
4065	35470111887	MESSERE MICHELINO	100.000	1.300	A1000000597402
4066	35470175585	MESSINA ALFIO	30.000	1.300	A1000000597400
4067	35470019536	METTA CHIARA	12.224	1.358	A1000000597477
4068	35470104627	METTA GIOVANNI	36.237	1.300	A1000000597479
4069	35470037892	METTA ORONZO	86.082	1.300	A1000000597484
4070	35470254448	MEZZAPESA ANNA	200.000	1.300	A1000000597498
4071	35470244993	MEZZAPESA ELENA	29.781	1.451	A1000000597491
4072	35470213527	MEZZENGA MICHELA	2.004	1.304	A1000000597495
4073	35470001104	MEZZOLLA ANTONIO	10.000	1.300	A1000000597500
4074	35470217213	MICATROTTA ANTONIO	10.000	1.300	A1000000596902
4075	35470161536	MICCO PAOLO	7.517	1.333	A1000000596887
4076	35470019650	MICCOLI ANGELA	5.936	1.325	A1000000596883
4077	35470062338	MICCOLI ANTONELLA	10.000	1.300	A1000000596884
4078	35470001534	MICCOLI ANTONIO	10.000	1.346	A1000000596885
4079	35470010808	MICCOLI CIRO	1.000	1.000	A1000000596869
4080	35470144094	MICCOLI DONATO	15.047	1.300	A1000000596870
4081	35470010782	MICCOLI FRANCESCO	200.000	1.300	A1000000596871
4082	35470116381	MICCOLI GAETANO MARTINO	11.138	1.352	A1000000596872
4083	35470243920	MICCOLI GIOVANNI	20.000	1.300	A1000000596874
4084	35470252707	MICCOLI GIUSEPPE	41.519	1.300	A1000000596876
4085	35470049541	MICCOLI LORENZO	50.000	1.559	A1000000596878
4086	35470177581	MICCOLI LUCIA	20.000	1.300	A1000000596877
4087	35470065265	MICCOLI MARIA	20.000	1.399	A1000000596880
4088	35470033123	MICCOLI MICHELE	16.000	1.300	A1000000596879
4089	35470252715	MICCOLI NICOLA	18.979	1.300	A1000000596882
4090	35470225646	MICCOLIS GIUSEPPE	200.000	2.357	A1000000596875
4091	35470201449	MICCOLIS PAOLO	150.000	1.300	A1000000596886
4092	35470200656	MICELLI GIANNI	1.300	1.300	A1000000596893
4093	35470097318	MICELLO ANNA	106.852	1.861	A1000000596894
4094	35470052438	MICELLO DONADINO	8.000	1.336	A1000000596892
4095	35470062528	MICERA COSIMO	21.629	1.300	A1000000596896
4096	35470176369	MICERA LUCIANO	9.702	1.300	A1000000596898
4097	35470130598	MICHELE FRANCESCO	5.751	1.300	A1000000596891
4098	35470236254	MIGGIANO SANTO	19.600	1.300	A1000000596931
4099	35470022043	MILA SOCIETA' SEMPLICE AGRICOLA	70.000	1.665	A1000000593507
4100	35470118486	MILANO MARCELLO	9.000	1.300	A1000000596993

n. ord.	N. Barcode domanda presentata	Denominazione richiedente	Superficie richiesta (mq)	Superficie assegnata (mq)	Numero autorizzazione assegnata
4101	35470109634	MILANO MARIA CHIARA	100.000	1.825	A1000000596992
4102	35470195294	MILANO VITO SANTE	60.380	1.614	A1000000596995
4103	35470224011	MILAZZI MARGHERITA	33.301	1.300	A1000000597018
4104	35470075777	MILILLO FRANCESCO	3.500	1.300	A1000000596976
4105	35470160611	MILILLO GIUSEPPE	6.135	1.300	A1000000596980
4106	35470197159	MILILLO PASQUALE	38.482	1.300	A1000000596987
4107	35470153343	MILIZIA FRANCESCO	10.000	1.300	A1000000597014
4108	35470029642	MILIZIA GIULIANO	10.000	1.300	A1000000597015
4109	35470040813	MILIZIA GIUSEPPE ORONZO	20.000	1.300	A1000000597016
4110	35470065489	MILIZIA LEONARDO	1.400	1.301	A1000000597017
4111	35470072451	MILIZIA MICHELE NAZARENO	10.000	1.300	A1000000597019
4112	35470177292	MILONE ROSA	4.000	1.300	A1000000596994
4113	35470252699	MILONE SOCIETA' AGRICOLA A	78.853	1.712	A1000000593186
4114	35470015369	MINAFRA DOMENICO	6.000	1.325	A1000000597057
4115	35470119526	MINAFRA MAURO	54.641	1.584	A1000000597058
4116	35470015518	MINARDI DONATA	12.628	1.360	A1000000597104
4117	35470163425	MINCHILLO MARIA ARCANGELA	15.000	1.300	A1000000597035
4118	35470002839	MINERVA EMANUELE ENRICO	10.000	1.300	A1000000597107
4119	35470022233	MINERVA GAETANO	10.000	1.300	A1000000597105
4120	35470016797	MINERVA LUCIA	5.000	1.320	A1000000597106
4121	35470161437	MINERVA SOCIETA' AGRICOLA SEMPLICE	144.914	2.064	A1000000593698
4122	35470018546	MINERVINI PASQUALINA	89.572	1.769	A1000000597108
4123	35470092806	MINGOLLA CARMELINA	2.933	1.300	A1000000597061
4124	35470163045	MININNI VINCENZO PIO	32.600	1.466	A1000000597100
4125	35470020062	MINISCHETTI GIUSEPPE	15.000	1.300	A1000000597111
4126	35470020088	MINISCHETTI LEONARDO GRAZIANO	6.881	1.300	A1000000597115
4127	35470207362	MINOIA ALBERTO	200.000	1.300	A1000000597080
4128	35470204856	MINOIA ELIO	200.000	1.300	A1000000597078
4129	35470206554	MINOIA LAURA	90.000	1.300	A1000000597079
4130	35470036761	MINTRONE CATALDO	50.000	1.300	A1000000597120
4131	35470105251	MIRACAPILLO ANTONIA	5.000	1.300	A1000000597192
4132	35470021300	MIRACAPILLO MARIA	161.469	2.152	A1000000597189
4133	35470105244	MIRACAPILLO NUNZIA	5.000	1.300	A1000000597191
4134	35470177920	MIRI MARIO GRAZIO	10.000	1.346	A1000000597213
4135	35470160322	MIRIZZI ANGELA	20.000	1.399	A1000000597346
4136	35470220621	MISCIOSCIA CATALDO	20.000	1.399	A1000000597350
4137	35470239977	MISOTTI LUCIA	31.829	1.462	A1000000597415
4138	35470207271	MITRANGOLO ANTONIA	10.000	1.300	A1000000597467
4139	35470059409	MITRANI GABRIELE	20.000	1.300	A1000000597461
4140	35470075603	MOCCIA GIOVANNI VITO	149.489	1.300	A1000000596873
4141	35470022399	MOCCIA SARA	51.636	1.300	A1000000596889
4142	35470150109	MODEO ANTONIO	8.023	1.300	A1000000596914
4143	35470067816	MODEO ANTONIO	30.000	1.300	A1000000596915
4144	35470058948	MODEO GIOVANNA	19.000	1.300	A1000000596913
4145	35470070265	MODICA GIOVANNI	100.000	1.300	A1000000596907
4146	35470112075	MOGAVERO ANDREA	50.000	1.559	A1000000596940
4147	35470012762	MOGAVERO COSTANZO	200.000	2.357	A1000000596938
4148	35470217668	MOGAVERO FABIO	50	50	A1000000596939
4149	35470085792	MOLA ANGELO	5.000	1.320	A1000000596996
4150	35470248242	MOLFETTA EMANUELE	10.000	1.300	A1000000596970

n. ord.	N. Barcode domanda presentata	Denominazione richiedente	Superficie richiesta (mq)	Superficie assegnata (mq)	Numero autorizzazione assegnata
4151	35470076056	MONACO ANTONIO	100.000	1.825	A1000000597038
4152	35470133089	MONACO ANTONIO	43.554	1.525	A1000000597039
4153	35470133048	MONACO ANTONIO	40.309	1.300	A1000000597040
4154	35470177128	MONACO MICHELE	49.475	1.556	A1000000597032
4155	35470055431	MONDATORE PASQUALE	20.000	1.300	A1000000597055
4156	35470236346	MONDELLI LUIGI	50.000	1.300	A1000000597050
4157	35470161676	MONDELLI TERESA	148.396	2.082	A1000000597056
4158	35470001559	MONETTA ALESSANDRO	5.000	1.300	A1000000597140
4159	35470089000	MONETTA ANTONIO	18.000	1.300	A1000000597150
4160	35470089125	MONETTA GIOVANNI	30.000	1.453	A1000000597135
4161	35470002219	MONETTA SALVATORE	5.000	1.300	A1000000597157
4162	35470089190	MONETTA VITO	7.000	1.300	A1000000597161
4163	35470230174	MONETTI GIOVANNA DONATA	120.730	1.935	A1000000597136
4164	35470218583	MONGELLI CATALDO	20.000	1.399	A1000000597060
4165	35470111382	MONGELLI MARIA CARMELA	4.000	1.314	A1000000597069
4166	35470047347	MONOPOLI GIUSEPPE	3.222	1.300	A1000000597101
4167	35470252772	MONOPOLI MATTEO	73.803	1.686	A1000000597102
4168	35470019585	MONOPOLI NUNZIA	4.500	1.317	A1000000597103
4169	35470041845	MONTAGANO ANNA CIRA	20.000	1.399	A1000000597147
4170	35470223252	MONTAGANO CIRA VALENTINA	100.000	1.825	A1000000597122
4171	35470200987	MONTAGANO LIBERO	100.000	1.300	A1000000597138
4172	35470200805	MONTAGANO STEFANO	100.000	1.300	A1000000597155
4173	35470041779	MONTAGANO VINCENZO GIOVANNI	150.000	1.300	A1000000597159
4174	35470064623	MONTALBANO PIETRO	9.903	1.300	A1000000597152
4175	35470233608	MONTALIERI SOCIETA' AGRICOLAA	15.700	1.377	A1000000593203
4176	35470238714	MONTANARO ANTONIO	20.000	1.399	A1000000597149
4177	35470236353	MONTANARO CIRO	50.000	1.559	A1000000597121
4178	35470237534	MONTANARO DOMENICO	50.000	1.300	A1000000597123
4179	35470181781	MONTANARO FRANCESCO	200.000	1.300	A1000000597128
4180	35470217536	MONTELEONE AMEDEO	2.000	1.304	A1000000597142
4181	35470205358	MONTELEONE DOROTEA	1.300	1.300	A1000000597124
4182	35470073442	MONTELEONE FILOMENA	25.000	1.300	A1000000597125
4183	35470213782	MONTELEONE LORIS	20.000	1.300	A1000000597139
4184	35470033669	MONTELEONE MARIANNA	5.000	1.320	A1000000597145
4185	35470185014	MONTELEONE TERESA	2.200	1.305	A1000000597158
4186	35470139037	MONTELLI VITO	130.000	1.984	A1000000597160
4187	35470066743	MONTEMURRO GIANLUCA IVAN	20.000	1.300	A1000000597133
4188	35470151966	MONTENERO GRAZIANA	8.750	1.300	A1000000597137
4189	35470245735	MONTENEVE GIULIANO	10.000	1.300	A1000000597134
4190	35470148681	MONTERISI ANGIOLA MARIA	30.000	1.453	A1000000597148
4191	35470123080	MONTERISI FRANCESCA	20.000	1.399	A1000000597127
4192	35470117371	MONTERISI FRANCESCA	7.358	1.332	A1000000597131
4193	35470148764	MONTERISI MARIANGELA	15.000	1.300	A1000000597144
4194	35470064656	MONTESARDO RENATO	44.801	1.531	A1000000597153
4195	35470190220	MONTINARO POMPILIO	100.000	1.300	A1000000597151
4196	35470026077	MONTINGELLI FRANCESCO	53.903	1.300	A1000000597130
4197	35470112125	MONTINGELLI FRANCESCO	50.000	1.300	A1000000597132
4198	35470173929	MONTINGELLI MARIA GRAZIA	1.451	1.301	A1000000597143
4199	35470064243	MONTINGELLI SABINO	50.000	1.300	A1000000597154
4200	35470074317	MONTRONE FRANCESCO	11.000	1.352	A1000000597126

n. ord.	N. Barcode domanda presentata	Denominazione richiedente	Superficie richiesta (mq)	Superficie assegnata (mq)	Numero autorizzazione assegnata
4201	35470115912	MONTRONE FRANCESCO	10.000	1.300	A1000000597129
4202	35470076064	MONTRONE MARCELLO	10.000	1.300	A1000000597141
4203	35470119914	MORANO CARLO	55.985	1.300	A1000000597234
4204	35470119880	MORANO SALVATORE	18.532	1.300	A1000000597286
4205	35470155629	MORCIANO FRANCESCO	20.000	1.300	A1000000597180
4206	35470085156	MORCIANO GIOVANNI	19.000	1.300	A1000000597181
4207	35470056306	MOREA GIACINTO	98.050	1.300	A1000000597289
4208	35470229929	MORELLI ANTONIO	7.670	1.300	A1000000597227
4209	35470199924	MORELLI MICHELE	19.938	1.399	A1000000597221
4210	35470182565	MOREO ANDREA	65.793	1.643	A1000000597290
4211	35470182854	MOREO VINCENZO	7.919	1.335	A1000000597292
4212	35470105210	MOREO VINCENZO	112.568	1.892	A1000000597293
4213	35470037769	MORI CLAUDIA	50.000	1.559	A1000000597288
4214	35470139466	MORINGA ITALIA SOC. AGRICOLA SRL	14.805	1.372	A1000000593767
4215	35470088507	MORISCO FRANCESCO	1.874	1.300	A1000000597316
4216	35470109055	MORLEO ANNA	142.204	2.049	A1000000597225
4217	35470163466	MORLEO ANNA	2.972	1.300	A1000000597226
4218	35470237484	MORLEO ANTONIO	1.500	1.301	A1000000597228
4219	35470062544	MORLEO COSIMO	20.000	1.399	A1000000597215
4220	35470032349	MORLEO COSIMO PASQUALE	10.000	1.346	A1000000597214
4221	35470117769	MORLEO ELEONORA ANNA	10.000	1.300	A1000000597220
4222	35470061280	MORLEO GIOVANNI PIETRO	47.759	1.547	A1000000597217
4223	35470015344	MORLEO NICOLETTA	50.000	1.300	A1000000597224
4224	35470059094	MORLEO PASQUALINO	20.000	1.300	A1000000597229
4225	35470083821	MORO PASQUA	20.298	1.300	A1000000597291
4226	35470047495	MORRA ANGELA	37.161	1.300	A1000000597306
4227	35470064664	MORRONE ANTONIO	38.544	1.300	A1000000597308
4228	35470097367	MORRONE COSIMO FABRIZIO	4.886	1.319	A1000000597294
4229	35470019403	MORRONE GIOVANNI	20.000	1.300	A1000000597298
4230	35470064672	MORRONE GIUSEPPE	98.265	1.300	A1000000597300
4231	35470038627	MORRONE GRAZIA	14.765	1.372	A1000000597302
4232	35470059474	MORRONE PASQUALE	13.000	1.300	A1000000597311
4233	35470150158	MORRONE ROSA	48.000	1.300	A1000000597312
4234	35470116720	MORRONE VINCENZA	1.150	1.150	A1000000597314
4235	35470235959	MOSCA GIOVANNI	41.016	1.300	A1000000597359
4236	35470127115	MOSCARITOLI LEONARDO	20.000	1.399	A1000000597365
4237	35470049517	MOSCATELLI FONTINO	50.000	1.300	A1000000597358
4238	35470175908	MOTOLESE ARCANGELO	10.000	1.300	A1000000597448
4239	35470176302	MOTOLESE CARMELO	30.000	1.300	A1000000597443
4240	35470032471	MOTOLESE FRANCESCO SALVATORE	31.404	1.300	A1000000597444
4241	35470105616	MOTOLESE MARIO CIRO	5.600	1.323	A1000000597446
4242	35470207214	MOTOLESE NICOLA	200.000	2.357	A1000000597447
4243	35470011988	MOTTOLA FRANCESCO	200.000	2.357	A1000000597478
4244	35470193976	MSS CELINO SOCIATA' AGRICOLA IN	62.655	1.300	A1000000593222
4245	35470152154	MUCELLI ANNA, RITA	12.590	1.360	A1000000596895
4246	35470050630	MUCI LUCIA	50.000	1.300	A1000000596903
4247	35470176666	MUIA MARIA	119.805	1.930	A1000000597485
4248	35470087566	MULLER CHRISTINA MICHAELA	180.000	2.250	A1000000596974
4249	35470007531	MUOTRI BENEDETTA	4.473	1.300	A1000000597452
4250	35470026176	MUOTRI BENEDETTA	28.700	1.300	A1000000597453

n. ord.	N. Barcode domanda presentata	Denominazione richiedente	Superficie richiesta (mq)	Superficie assegnata (mq)	Numero autorizzazione assegnata
4251	35470194156	MURCIANO ALDO	85.271	1.747	A1000000597184
4252	35470021813	MUROLO NICOLA	135.000	2.011	A1000000597223
4253	35470199981	MURRO CARMELA	27.449	1.300	A1000000597295
4254	35470244688	MUSARO' ANNA MARIA RITA	20.000	1.300	A1000000597391
4255	35470252301	MUSCA GIUSEPPE	24.774	1.425	A1000000597361
4256	35470087616	MUSCARELLI IRMA	36.500	1.487	A1000000597372
4257	35470246998	MUSCELLA CLAUDIO	20.000	1.300	A1000000597351
4258	35470152121	MUSCI LORENZO MARIO	30.000	1.300	A1000000597364
4259	35470117785	MUSCOGIURI PASQUALE	10.000	1.300	A1000000597370
4260	35470214541	MUSCOGIURI PIETRO	7.368	1.300	A1000000597371
4261	35470068434	MUSELLA ALFONSO	10.000	1.346	A1000000597382
4262	35470013042	MUSIO ADDOLORATA	2.780	1.300	A1000000597439
4263	35470048519	MUSIO GIUSEPPE	2.000	1.304	A1000000597440
4264	35470048485	MUSIO PIERPAOLO	1.800	1.300	A1000000597441
4265	35470008406	MUSSO GIUSEPPE	10.000	1.300	A1000000597398
4266	35470127644	MY FRANCESCA	2.000	1.304	A1000000597486
4267	35470173515	NACCARATI LIVIO	18.000	1.389	A1000000597508
4268	35470081510	NACCI VINCENZO	86.851	1.755	A1000000597509
4269	35470014297	NACHERLILLA FRANCESCO	36.015	1.300	A1000000597511
4270	35470014644	NAGY SZILVIA	20.000	1.300	A1000000597587
4271	35470218229	NANNA LEONARDO	100.000	1.300	A1000000597606
4272	35470218542	NANNA PASQUA	4.301	1.300	A1000000597607
4273	35470218278	NANNA STEFANO	38.146	1.300	A1000000597608
4274	35470218534	NANNA VITO ANTONIO	3.573	1.300	A1000000597609
4275	35470147808	NANULA ANNA MARIA	24.175	1.422	A1000000597602
4276	35470019072	NANULA FRANCESCO	60.568	1.300	A1000000597600
4277	35470036068	NANULA RUGGIERO	10.000	1.300	A1000000597604
4278	35470183233	NAPOLETANO ANTONIO	40.000	1.300	A1000000597618
4279	35470036779	NAPOLETANO GIUSEPPE	50.000	1.559	A1000000597613
4280	35470115854	NAPOLETANO MICHELE	2.601	1.300	A1000000597615
4281	35470251956	NAPOLITANO ANTONIA	10.000	1.346	A1000000597617
4282	35470033834	NAPOLITANO GIUSEPPE	8.000	1.300	A1000000597614
4283	35470152865	NAPOLITANO NICOLETTA	10.000	1.300	A1000000597616
4284	35470023140	NARCISO GIOVANNI	10.000	1.346	A1000000597619
4285	35470220258	NARDELLA ANGELO	170.000	2.197	A1000000597625
4286	35470090511	NARDELLA LEONARDO	40.000	1.506	A1000000597624
4287	35470002375	NARDELLI ANNA MARIA	2.000	1.300	A1000000597626
4288	35470239811	NARDELLI BERNARDINO	10.000	1.346	A1000000597621
4289	35470044880	NARDELLI GIOVANNI	25.800	1.300	A1000000597623
4290	35470238961	NARDO' TOMMASO	20.000	1.399	A1000000597628
4291	35470182573	NARDULLI ANNA	35.089	1.300	A1000000597627
4292	35470238599	NARDULLI CIRO	72.402	1.678	A1000000597622
4293	35470183423	NARICI GIUSEPPE	50.000	1.300	A1000000597620
4294	35470131018	NASTASIA MARIA CRISTINA	15.208	1.374	A1000000597643
4295	35470094190	NASTI IDA	200.000	1.300	A1000000597641
4296	35470250180	NATALE ANTONIA	20.000	1.399	A1000000597652
4297	35470051364	NATALINO GIUSEPPINA	87.189	1.757	A1000000597651
4298	35470159324	NATURACHI DI DONATO CHIARAPPA & C.	20.000	1.300	A1000000593773
4299	35470220589	NATURALMENTE BIO SOCIETA' AGRICOLA	5.000	1.300	A1000000593247
4300	35470200581	NATURBIO SOCIETA' AGRICOLA S.R.L.	200.000	1.300	A1000000593667

n. ord.	N. Barcode domanda presentata	Denominazione richiedente	Superficie richiesta (mq)	Superficie assegnata (mq)	Numero autorizzazione assegnata
4301	35470251378	NATUZZI VITA MARIA	10.000	1.300	A1000000597709
4302	35470116241	NAVARRA SONIA	24.816	1.300	A1000000597717
4303	35470171048	NEGLIA LUIGI	10.000	1.346	A1000000597553
4304	35470084035	NEGRO DANIELE	30.000	1.300	A1000000597563
4305	35470097292	NEGRO MICHELA	46.909	1.300	A1000000597577
4306	35470152410	NEOELIOS AGRICOLA SOCIETA' A	200.000	1.300	A1000000593534
4307	35470013364	NESCA ANTONIO	7.423	1.333	A1000000597635
4308	35470013307	NESCA FRANCESCO	3.000	1.300	A1000000597631
4309	35470215910	NESCA FRANCESCO	8.409	1.338	A1000000597633
4310	35470148244	NESCA FRANCESCO PAOLO	15.000	1.300	A1000000597632
4311	35470176195	NESCA LUCIANO	5.236	1.321	A1000000597634
4312	35470037322	NESCA ROBERTA	1.500	1.300	A1000000597636
4313	35470097524	NESTOLA DAVIDE	99.816	1.824	A1000000597642
4314	35470139169	NETTI FRANCESCO	50.000	1.300	A1000000597694
4315	35470177177	NETTI GERARDA	100.000	1.300	A1000000597698
4316	35470235751	NETTI LUCIA	10.000	1.300	A1000000597699
4317	35470163631	NETTI MARIA	20.000	1.300	A1000000597702
4318	35470167608	NETTI MARIA GIUSEPPINA	200.000	1.300	A1000000597700
4319	35470195120	NETTI PASQUINA	2.000	1.300	A1000000597704
4320	35470163615	NETTI ROCCO GIUSEPPE	20.000	1.399	A1000000597705
4321	35470069051	NETTI STEFANO	50.000	1.300	A1000000597707
4322	35470109170	NETTI STEFANO	20.000	1.300	A1000000597708
4323	35470109766	NETTIS ANNA PIA	59.000	1.300	A1000000597703
4324	35470222353	NETTIS FRANCESCO	200.000	2.357	A1000000597695
4325	35470022340	NETTIS GIUSEPPE	161.935	1.300	A1000000597696
4326	35470222429	NETTIS GIUSEPPE	12.611	1.360	A1000000597697
4327	35470252673	NEW AGRIEMC SOCIETA' AGRICOLA S.R.L.	20.000	1.300	A1000000593070
4328	35470052198	NEW EN.PI. S.R.L. SOCIETA' AGRICOLA	65.688	1.300	A1000000593373
4329	35470000098	NICASSIO VITO ROCCO	86.410	1.753	A1000000597523
4330	35470246287	NICCOLO SOCIETA' AGRICOLA A R.L.	50.000	1.559	A1000000593275
4331	35470197241	NICOLACI CRISTIAN	10.000	1.346	A1000000597514
4332	35470233087	NICOLACI MASSIMILIANO	10.000	1.300	A1000000597516
4333	35470163474	NICOLI' VITO	15.000	1.300	A1000000597519
4334	35470250008	NIGRO CARMELO	119.240	1.927	A1000000597560
4335	35470185337	NIGRO CARMINE	200.000	1.300	A1000000597561
4336	35470176393	NIGRO CIRO	20.000	1.300	A1000000597562
4337	35470015351	NIGRO FRANCESCA MARIA	20.000	1.300	A1000000597565
4338	35470250032	NIGRO GIUSEPPE	200.000	2.357	A1000000597570
4339	35470185428	NIGRO GIUSEPPE	200.000	1.300	A1000000597572
4340	35470068558	NIGRO LOREDANA	10.000	1.300	A1000000597573
4341	35470068988	NIGRO LUIGIA	10.000	1.300	A1000000597574
4342	35470246618	NIGRO MADDALENA	20.000	1.300	A1000000597575
4343	35470069366	NIGRO MARGHERITA	133.000	1.300	A1000000597576
4344	35470071909	NIGRO PAOLO	7.000	1.300	A1000000597580
4345	35470059003	NIGRO RAFFAELLA	5.000	1.300	A1000000597582
4346	35470068574	NIGRO ROSANNA	10.000	1.300	A1000000597583
4347	35470080652	NIGRO VINCENZO	100.000	1.300	A1000000597584
4348	35470218039	NIRO GIUSEPPE	167.560	1.300	A1000000597629
4349	35470131042	NISI DONATO	17.986	1.389	A1000000597637
4350	35470159357	NISINO-SOCIETA' AGRICOLA SEMPLICE	20.000	1.399	A1000000593328

n. ord.	N. Barcode domanda presentata	Denominazione richiedente	Superficie richiesta (mq)	Superficie assegnata (mq)	Numero autorizzazione assegnata
4351	35470095866	NISTA AMERIGO	10.000	1.300	A1000000597645
4352	35470226594	NISTRI MARGHERITA	17.500	1.386	A1000000597644
4353	35470065414	NITTI ROSA	20.222	1.300	A1000000597706
4354	35470176021	NOBILE MARIA	2.940	1.309	A1000000597505
4355	35470013588	NOBILE URBANO	11.727	1.355	A1000000597506
4356	35470209392	NOCELLA FRANCESCO	200.000	2.357	A1000000597515
4357	35470014883	NOCERA PIETRO	3.288	1.300	A1000000597522
4358	35470123163	NOIA PASQUALE	10.000	1.346	A1000000597612
4359	35470058955	NOTA VINCENZO	53.145	1.576	A1000000597674
4360	35470033693	NOTARANGELO MATTEO	6.000	1.325	A1000000597686
4361	35470048964	NOTARGIACOMO COSTANZO	50.179	1.300	A1000000597679
4362	35470020641	NOTARGIACOMO SABINO	5.000	1.300	A1000000597691
4363	35470217528	NOTARNICOLA GIANNI	10.000	1.300	A1000000597681
4364	35470250149	NOVIELLI GIUSEPPE	10.000	1.300	A1000000597715
4365	35470155421	NOVIELLI NICOLA	118.721	1.300	A1000000597716
4366	35470086659	NOVITAL 2018 S.S. AGRICOLA	5.000	1.300	A1000000593175
4367	35470098654	NUCCIO CONCETTA	4.000	1.300	A1000000597507
4368	35470131414	NUNZELLA COSIMA	9.849	1.345	A1000000597610
4369	35470236247	NUNZELLA DOMENICO	30.303	1.454	A1000000597611
4370	35470123239	NUOVA ETA' SRL SOCIETA' AGRICOLA	200.000	1.300	A1000000593106
4371	35470080900	NUOVI ORIZZONTI SOC. COOP. AGRICOLA	100.000	1.300	A1000000593041
4372	35470106192	NUZZACI ROBERTO	4.000	1.314	A1000000597724
4373	35470109220	NUZZI DOMENICO	100.000	1.300	A1000000597722
4374	35470139334	NUZZOLESE MARIA	200.000	2.357	A1000000597723
4375	35470074762	OCCHILUPO CARMELO	2.500	1.300	A1000000594121
4376	35470020906	OLEARIA CHIERA S.R.L.	200.000	1.300	A1000000593358
4377	35470221108	OLEARIA MURRONE SOCIETA' AGRICOLA	200.000	2.357	A1000000593381
4378	35470234945	OLIMPIA SOCIETA' AGRICOLA SOCIETA'	10.000	1.346	A1000000593598
4379	35470033586	OLIVIERI GIUSEPPE	138.368	1.300	A1000000596845
4380	35470217056	ONORATO GABRIELE	5.000	1.300	A1000000597630
4381	35470030020	ORDINE FRANCESCO	14.052	1.368	A1000000598345
4382	35470203882	ORFINO ROSA	50.522	1.562	A1000000598362
4383	35470226248	ORLANDO ANTONIO	3.500	1.300	A1000000598412
4384	35470156205	ORLANDO CARMELA MARIA	2.000	1.304	A1000000598407
4385	35470216835	ORLANDO COSIMO	4.000	1.300	A1000000598408
4386	35470131919	ORLANDO DANIELA	50.458	1.561	A1000000598409
4387	35470150067	ORLANDO FRANCESCO	13.584	1.300	A1000000598410
4388	35470026382	ORLANDO FRANCESCO	50.000	1.559	A1000000598411
4389	35470022951	ORLANDO STEFANO	63.105	1.300	A1000000598413
4390	35470215787	ORLANDO TERESA	40.000	1.506	A1000000598414
4391	35470038320	ORLANDO VINCENZO	30.000	1.300	A1000000598415
4392	35470189065	OROLVINO SOCIETA' AGRICOLA A	7.763	1.300	A1000000593560
4393	35470236437	ORSI MARIO	40.000	1.300	A1000000598509
4394	35470013695	ORSO GIORGINA	24.254	1.422	A1000000598508
4395	35470073483	ORSO ROSARIO	6.000	1.325	A1000000598510
4396	35470252723	ORTOFRUTTA REGINA L. & F. S.R.L.	50.000	1.559	A1000000593490
4397	35470066800	ORTOLANI FRANCESCO	30.000	1.453	A1000000598569
4398	35470110178	OSTUNI VITANTONIO	100.000	1.300	A1000000599084
4399	35470038080	OTTIERI ORONZO	93.900	1.300	A1000000599354
4400	35470249711	OTTINO SILVANA	57.622	1.300	A1000000599346

n. ord.	N. Barcode domanda presentata	Denominazione richiedente	Superficie richiesta (mq)	Superficie assegnata (mq)	Numero autorizzazione assegnata
4401	35470228392	OTTOMANO PIETRO STEFANO	50.000	1.300	A1000000599341
4402	35470214145	OTTOMBRINI GRAZIA	10.000	1.300	A1000000599340
4403	35470232998	P.D.F. S.A.S.	3.000	1.300	A1000000593128
4404	35470214947	PACE COSIMO	20.000	1.300	A1000000597725
4405	35470084001	PACE PAOLA	88.895	1.300	A1000000597726
4406	35470149580	PACE ROSA	138.800	1.300	A1000000597727
4407	35470199635	PACELLA MARCO	10.000	1.346	A1000000597775
4408	35470211190	PACHEVA SOCIETA' AGRICOLA S.R.L.	100.000	1.300	A1000000593535
4409	35470046174	PACIFICO MICHELE	1.300	1.300	A1000000597760
4410	35470255320	PACILETTI GERARDA	125.976	1.963	A1000000597773
4411	35470101904	PACIULLO MADDALENA	7.866	1.335	A1000000597774
4412	35470175791	PAGANO COSIMO	18.872	1.393	A1000000597814
4413	35470132347	PAGANO FRANCESCO	83.616	1.300	A1000000597815
4414	35470082419	PAGANO GUIDO ANTONIO	100.000	1.300	A1000000597816
4415	35470023942	PAGANO PASQUALINA	20.000	1.300	A1000000597825
4416	35470133345	PAGANO VINCENZO	200.000	2.357	A1000000597826
4417	35470116795	PAGANO VINCENZO	10.000	1.300	A1000000597827
4418	35470183134	PAGLIARA ANGELO	14.993	1.373	A1000000597805
4419	35470061215	PAGLIARA ANTONIO	2.248	1.300	A1000000597806
4420	35470011277	PAGLIARA ANTONIO	27.000	1.437	A1000000597807
4421	35470028362	PAGLIARA COSIMO LORENZO	38.818	1.300	A1000000597798
4422	35470065513	PAGLIARA FILIPPO	23.778	1.420	A1000000597800
4423	35470146578	PAGLIARA MARCO	19.431	1.300	A1000000597803
4424	35470052461	PAGLIARA PIETRO ANGELO	50.000	1.300	A1000000597809
4425	35470243235	PALADINI ANTONIO VITTORIO	5.800	1.324	A1000000597841
4426	35470089877	PALADINI DOMENICO	141.082	1.300	A1000000597837
4427	35470247509	PALADINI GIOVANNI	3.000	1.309	A1000000597838
4428	35470184363	PALADINI PIO GIOVANNI	55.232	1.587	A1000000597842
4429	35470013737	PALADINO MARZIA ROSA	27.605	1.300	A1000000597840
4430	35470090727	PALADINO MASSIMILIANO	61.221	1.619	A1000000597839
4431	35470247715	PALANO BIAGIO	50.000	1.559	A1000000597877
4432	35470247814	PALANO FEDERICA	100.000	1.300	A1000000597879
4433	35470213402	PALANO GISELLA	10.000	1.300	A1000000597880
4434	35470247822	PALANO MAURO	20.000	1.300	A1000000597882
4435	35470173911	PALAZZO CARMELA	5.000	1.300	A1000000597904
4436	35470218310	PALAZZO ETTORE	30.000	1.453	A1000000597905
4437	35470052297	PALAZZO VINCENZO	55.000	1.300	A1000000597906
4438	35470072113	PALERMO GIUSEPPE	5.000	1.300	A1000000597883
4439	35470117827	PALERMO RAFFAELE	17.396	1.300	A1000000597884
4440	35470213147	PALERMO VINCENZO	20.000	1.300	A1000000597886
4441	35470153368	PALESTINI BARBARA	50.000	1.300	A1000000597887
4442	35470035938	PALLADINI MARIADELIA	5.000	1.300	A1000000597850
4443	35470245578	PALMA NICOLA CESARE	200.000	2.357	A1000000597869
4444	35470040045	PALMA QUINTINO PANTALEO	200.000	1.300	A1000000597876
4445	35470112463	PALMIERI ANNA	10.000	1.300	A1000000597870
4446	35470012820	PALMIERI COSTANZO	200.000	2.357	A1000000597858
4447	35470176872	PALMIERI GIOVANNA	100.000	1.825	A1000000597863
4448	35470159761	PALMIERI GIOVANNI	30.000	1.300	A1000000597865
4449	35470087632	PALMIOTTI MARIA SABRINA	100.000	1.300	A1000000597868
4450	35470080355	PALMIROTTA BEATRICE	30.000	1.453	A1000000597856

n. ord.	N. Barcode domanda presentata	Denominazione richiedente	Superficie richiesta (mq)	Superficie assegnata (mq)	Numero autorizzazione assegnata
4451	35470049814	PALMISANO ANTONELLA	38.000	1.300	A1000000597871
4452	35470238920	PALMISANO ANTONELLO	200.000	1.300	A1000000597872
4453	35470238946	PALMISANO ANTONIO	200.000	1.300	A1000000597873
4454	35470047230	PALMISANO DOMENICO	154.799	1.300	A1000000597859
4455	35470237781	PALMISANO GIOVANNI	50.000	1.300	A1000000597862
4456	35470090024	PALMISANO PAOLA	8.000	1.336	A1000000597874
4457	35470127818	PALMISANO PIETRO	50.000	1.559	A1000000597875
4458	35470108180	PALMITESTA FRANCESCO PAOLO	41.453	1.514	A1000000597861
4459	35470028198	PALMITESTA GIOVANNI	50.000	1.300	A1000000597864
4460	35470005279	PALOMBARA SOCIETA' AGRICOLA	15.000	1.300	A1000000593182
4461	35470109972	PALOMBELLA ELISABETTA	100.000	1.825	A1000000597867
4462	35470013604	PALOMBELLA GIUSEPPE	4.591	1.300	A1000000597866
4463	35470116308	PALUMBO CONCETTA	6.597	1.300	A1000000597857
4464	35470040490	PALUMBO FRANCESCO	40.000	1.300	A1000000597860
4465	35470254166	PAMPO GIUSEPPE	10.000	1.346	A1000000597908
4466	35470238136	PAMPO SERENA	1.500	1.301	A1000000597911
4467	35470127636	PAMPO TIZIANO	1.572	1.300	A1000000597913
4468	35470074994	PANARELLI CARMELO	5.000	1.320	A1000000597929
4469	35470033057	PANARELLI FELICE	24.000	1.421	A1000000597931
4470	35470165925	PANARESE CARMEN	20.000	1.399	A1000000597930
4471	35470052479	PANARESE ROMOLO	50.000	1.559	A1000000597935
4472	35470013760	PANARITI ANGELO	12.519	1.360	A1000000597934
4473	35470192796	PANARITI CATALDO	3.534	1.300	A1000000597928
4474	35470126976	PANARITI GIUSEPPE	4.210	1.315	A1000000597932
4475	35470091394	PANARITI GIUSEPPINA	10.159	1.347	A1000000597933
4476	35470033750	PANESSA FRANCESCO	60.000	1.612	A1000000597937
4477	35470113461	PANETTA GIUSEPPE SEBASTIANO	150.000	1.300	A1000000597949
4478	35470038858	PANICO ANDREA	8.642	1.339	A1000000597917
4479	35470038882	PANICO MICHELE	4.596	1.300	A1000000597916
4480	35470241890	PANICO PASQUALE	41.149	1.300	A1000000597919
4481	35470178456	PANICO VINCENZA	4.129	1.315	A1000000597920
4482	35470236270	PANIGAS BRUNO	10.000	1.346	A1000000597921
4483	35470127081	PANSINI GIOVANNI CARMINE	30.653	1.456	A1000000597938
4484	35470244829	PANZA GIUSEPPE	100.000	1.300	A1000000597960
4485	35470110012	PAOLICCHIO ISABELLA	90.000	1.772	A1000000597836
4486	35470160686	PAOLICELLI LUIGI	10.000	1.300	A1000000597830
4487	35470117389	PAOLICELLI LUIGI	51.926	1.300	A1000000597831
4488	35470150216	PAOLICELLI MICHELE	10.000	1.300	A1000000597833
4489	35470087822	PAPA MARIA MICHELA	37.000	1.490	A1000000597961
4490	35470190451	PAPA PAGLIARDINI LUCA	42.056	1.300	A1000000597978
4491	35470205887	PAPADOPOLI MARIA DONATA	1.200	1.200	A1000000597962
4492	35470253259	PAPADOPOLI SALVATORE	30.000	1.300	A1000000597963
4493	35470127768	PAPAGNI MARIANGELA	10.000	1.346	A1000000597968
4494	35470237989	PAPAGNI SERGIO	30.000	1.453	A1000000597969
4495	35470066289	PAPALEO GIUSEPPE	20.000	1.300	A1000000597971
4496	35470231412	PAPANTONIO NICOLETTA	63.451	1.631	A1000000597974
4497	35470150992	PAPARELLA AURELIO	10.000	1.346	A1000000597987
4498	35470015096	PAPARELLA DAMIANO	7.800	1.300	A1000000597981
4499	35470052149	PAPARELLA FRANCESCO	10.000	1.300	A1000000597982
4500	35470233533	PAPARELLA FRANCESCO	90.578	1.775	A1000000597983

n. ord.	N. Barcode domanda presentata	Denominazione richiedente	Superficie richiesta (mq)	Superficie assegnata (mq)	Numero autorizzazione assegnata
4501	35470240611	PAPARELLA LEONARDO	12.296	1.300	A1000000597984
4502	35470007549	PAPARELLA LEONARDO	170.904	1.300	A1000000597985
4503	35470019767	PAPARELLA ROCCO	10.000	1.346	A1000000597986
4504	35470052222	PAPARELLA SALVATORE	10.000	1.300	A1000000597988
4505	35470194768	PAPARELLA VINCENZO	142.583	1.300	A1000000597989
4506	35470090677	PAPPADA' ANTONIO	9.901	1.346	A1000000597979
4507	35470103306	PAPPADA' GIUSEPPE	10.000	1.346	A1000000597977
4508	35470173614	PAPPADA' SALVATORE	10.000	1.300	A1000000597980
4509	35470104049	PAPPADOPOLO GIOVANNI	4.000	1.300	A1000000597976
4510	35470050549	PARADISO FRANCA	29.000	1.300	A1000000597996
4511	35470058617	PARADISO FRANCESCO	98.271	1.816	A1000000597997
4512	35470251915	PARADISO GERARDA	77.677	1.706	A1000000597999
4513	35470097300	PARADISO GIOVANNI	50.000	1.559	A1000000597998
4514	35470011715	PARADISO MICHELE	25.099	1.300	A1000000598001
4515	35470060589	PARATO COSIMO	20.000	1.300	A1000000598064
4516	35470019239	PARATO DONATO EMANUELE	5.238	1.321	A1000000598066
4517	35470032174	PARCO LEONARDO	20.838	1.300	A1000000597991
4518	35470242377	PARCO LUCENTE DI PERRONE PAOLO E	112.460	1.300	A1000000593301
4519	35470032125	PARCO SILVIA	9.651	1.344	A1000000597995
4520	35470245081	PARENZA RICCARDO	97.982	1.814	A1000000598023
4521	35470207370	PARMA MARIO	101.045	1.300	A1000000598013
4522	35470055175	PASANISI FULVIO DOMENICO PIETRO	4.000	1.300	A1000000598091
4523	35470222049	PASCA RAFFAELLO MATTIA	11.613	1.355	A1000000598089
4524	35470177235	PASCALE DONATO	7.000	1.300	A1000000598084
4525	35470188737	PASCULLI DE ANGELIS ADRIANO	42.905	1.521	A1000000598085
4526	35470160520	PASQUALE GALLI SOCIETA' AGRICOLA	85.252	1.746	A1000000593283
4527	35470019411	PASQUALICCHIO FERDINANDO	25.000	1.300	A1000000598092
4528	35470149549	PASQUALICCHIO MARTINO	30.000	1.300	A1000000598095
4529	35470192606	PASQUALICCHIO PASQUALE	4.818	1.300	A1000000598097
4530	35470019320	PASQUALICCHIO ROSA	30.000	1.300	A1000000598099
4531	35470152584	PASQUARIELLO ANTONIO	21.000	1.300	A1000000598096
4532	35470162518	PASQUARIELLO MARIA	70.004	1.300	A1000000598094
4533	35470213576	PASQUARIELLO ROCCO	20.000	1.300	A1000000598098
4534	35470099520	PASQUARIELLO SEBASTIANA	123.384	1.949	A1000000598100
4535	35470082666	PASQUASIO GIUSEPPE	20.000	1.300	A1000000598093
4536	35470149135	PASSARELLI GIUSEPPE PIETRO PAOLO	200.000	2.357	A1000000598111
4537	35470149101	PASSARELLI PASQUALE	200.000	2.357	A1000000598113
4538	35470218609	PASSARELLI VITO	100.000	1.300	A1000000598115
4539	35470102274	PASSERO SABINA	50.000	1.559	A1000000598114
4540	35470216124	PASSIATORE ANNA MARIA	200.000	1.300	A1000000598112
4541	35470008992	PASTORE ANDREA	4.400	1.300	A1000000598127
4542	35470234093	PASTORE BIAGIO	6.395	1.300	A1000000598116
4543	35470218351	PASTORE CARMELA	3.633	1.300	A1000000598117
4544	35470125994	PASTORE FRANCESCO	50.000	1.559	A1000000598120
4545	35470251006	PASTORE GIOVANNI	20.000	1.300	A1000000598121
4546	35470065349	PASTORE MICHELE	50.000	1.559	A1000000598125
4547	35470110046	PASTORE ORAZIO	100.000	1.825	A1000000598134
4548	35470119005	PASTORE PIETRO	10.000	1.346	A1000000598133
4549	35470033677	PASTORE TIZIANA	50.000	1.300	A1000000598136
4550	35470174869	PASTORELLI ANGELO	11.500	1.300	A1000000598128

n. ord.	N. Barcode domanda presentata	Denominazione richiedente	Superficie richiesta (mq)	Superficie assegnata (mq)	Numero autorizzazione assegnata
4551	35470046927	PASTORELLI ANTONIA	1.200	1.200	A1000000598131
4552	35470174760	PASTORELLI NOVELLA	2.100	1.304	A1000000598129
4553	35470217692	PATERA MARIO	50	50	A1000000598161
4554	35470007556	PATERNO' GIUSEPPINA	4.907	1.319	A1000000598154
4555	35470171337	PATETTA LEONARDO	30.000	1.453	A1000000598181
4556	35470242286	PATI ANNA GRAZIA	8.200	1.300	A1000000598139
4557	35470243771	PATI MARIA ROSARIA	20.000	1.300	A1000000598138
4558	35470173952	PATISSO GIUSEPPE	5.000	1.300	A1000000598179
4559	35470204377	PATRONO PASQUALE	1.300	1.300	A1000000598172
4560	35470222916	PATRUNO ANNA	80.744	1.722	A1000000598167
4561	35470253358	PATRUNO ANTONIO	12.161	1.358	A1000000598168
4562	35470013281	PATRUNO CATALDO	20.000	1.399	A1000000598144
4563	35470073541	PATRUNO FRANCESCA	7.000	1.330	A1000000598148
4564	35470173895	PATRUNO PAOLO FABIO	200.000	2.357	A1000000598169
4565	35470028016	PAULICELLI MICHELE	30.000	1.453	A1000000597832
4566	35470017019	PAVONE MARIA	100.000	1.300	A1000000598183
4567	35470087947	PAZIENZA GIUSEPPE	19.000	1.394	A1000000598184
4568	35470227840	PECORARO CROCEFISSO	5.062	1.320	A1000000597780
4569	35470112414	PECORARO MARIANGELA	20.000	1.300	A1000000597782
4570	35470140944	PEDE FLAVIO	34.467	1.476	A1000000597786
4571	35470250404	PEDONE ANNA MARIA	200.000	1.300	A1000000597791
4572	35470151503	PEDONE GIANLUCA	2.000	1.300	A1000000597787
4573	35470185501	PEDONE GIOVANNI	19.121	1.300	A1000000597788
4574	35470218401	PEDONE MARIA	100.000	1.300	A1000000597790
4575	35470109576	PEDONE MONICA	100.000	1.825	A1000000597789
4576	35470032976	PEDONE NUNZIO	51.003	1.300	A1000000597792
4577	35470217718	PEDONE PINO	50	50	A1000000597793
4578	35470036787	PEDRABISSI SARA	50.000	1.559	A1000000597794
4579	35470018298	PELLEGRINI ANTONIO	52.392	1.572	A1000000597854
4580	35470217775	PELLEGRINI DONATO	10.000	1.346	A1000000597847
4581	35470018355	PELLEGRINI MARIA	151.836	1.300	A1000000597852
4582	35470018363	PELLEGRINI MICHELE	61.042	1.300	A1000000597851
4583	35470217791	PELLEGRINI NICOLA	10.000	1.346	A1000000597853
4584	35470050663	PELLEGRINO COSIMO	11.724	1.300	A1000000597846
4585	35470058526	PELLEGRINO FRANCESCO	10.000	1.346	A1000000597848
4586	35470236957	PELLEGRINO GIUSEPPINA	10.000	1.300	A1000000597849
4587	35470027935	PELLEGRINO PIETRO	10.000	1.300	A1000000597855
4588	35470161098	PELOSO CARLO	5.300	1.321	A1000000597888
4589	35470049384	PELOSO DONATO	50.000	1.559	A1000000597889
4590	35470118361	PENNACCHIA EMANUELA	1.411	1.301	A1000000597922
4591	35470129624	PENNETTA ANTONIO	181.876	1.300	A1000000597924
4592	35470237112	PENNETTA MARCO	200.000	2.357	A1000000597923
4593	35470080736	PENNETTA PAOLINA	2.000	1.300	A1000000597925
4594	35470062460	PENNETTA PASQUALE	42.719	1.300	A1000000597926
4595	35470009602	PENSATO CIRO	100.000	1.300	A1000000597936
4596	35470083268	PENSATO MATTEO	50.000	1.559	A1000000597939
4597	35470009560	PENSATO VINCENZO	85.830	1.300	A1000000597940
4598	35470221876	PENTASSUGLIA ANDREA	10.000	1.300	A1000000597952
4599	35470245685	PENTASSUGLIA CLEMENTINA	20.000	1.399	A1000000597942
4600	35470056454	PENTASSUGLIA TERESA	77.508	1.705	A1000000597957

n. ord.	N. Barcode domanda presentata	Denominazione richiedente	Superficie richiesta (mq)	Superficie assegnata (mq)	Numero autorizzazione assegnata
4601	35470063328	PEPE CARMELA	20.000	1.399	A1000000597964
4602	35470170008	PEPE GIOVANNI VITO ANTONIO	100.000	1.300	A1000000597966
4603	35470103710	PEPE GIOVANNINA	23.664	1.300	A1000000597965
4604	35470048089	PEPE GIUSEPPE	10.000	1.300	A1000000597967
4605	35470130192	PERAGINE TERESA	64.895	1.300	A1000000598009
4606	35470062429	PERCHINUNNO LEONARDO	30.205	1.454	A1000000597992
4607	35470087939	PERCORSI DI TERRE SOCIETA AGRICOLA DI	38.803	1.499	A1000000593784
4608	35470170982	PERNIOLA FILIPPO	10.000	1.346	A1000000598016
4609	35470218492	PERNIOLA MARIA FRANCA	100.000	1.300	A1000000598019
4610	35470149770	PERNIOLA MASSIMO	13.876	1.300	A1000000598021
4611	35470062718	PERRELLI MARCO	30.000	1.300	A1000000598036
4612	35470075066	PERRINI GIACOMO	10.000	1.346	A1000000598031
4613	35470184215	PERRINI MILA	1.536	1.301	A1000000598034
4614	35470209970	PERRINI VITO FRANCESCO	200.000	2.357	A1000000598048
4615	35470207990	PERRONE ANNA MARIA TERESA	200.000	2.357	A1000000598038
4616	35470202611	PERRONE ANTONIO	200.000	2.357	A1000000598040
4617	35470009156	PERRONE CESARE	10.000	1.346	A1000000598027
4618	35470240942	PERRONE DOMENICO	152.408	1.300	A1000000598029
4619	35470046133	PERRONE GIUSEPPA SILVANA	87.763	1.300	A1000000598032
4620	35470019502	PERRONE LUCIA	200.000	1.300	A1000000598033
4621	35470213170	PERRONE MARIA	20.242	1.300	A1000000598035
4622	35470186442	PERRONE ORONZO	1.784	1.300	A1000000598044
4623	35470194719	PERRONE PAOLO	86.935	1.300	A1000000598041
4624	35470088465	PERRONE SERENA	168.109	1.300	A1000000598046
4625	35470040698	PERRONE VINCENZO	6.631	1.300	A1000000598047
4626	35470015120	PERRUCCI ANTONIETTA	65.850	1.300	A1000000598039
4627	35470226180	PERRUCCI DOMENICO	20.000	1.399	A1000000598028
4628	35470221397	PERRUCCI ROCCO	5.000	1.320	A1000000598043
4629	35470176955	PERSANO ANTONELLA	10.000	1.300	A1000000598057
4630	35470159704	PERSANO ANTONIO	7.095	1.300	A1000000598061
4631	35470032430	PERSICHELLA COSIMO DAMIANO	66.726	1.648	A1000000598049
4632	35470064441	PERSICHELLA NUNZIO	13.633	1.366	A1000000598059
4633	35470080421	PERTA GIOVANNA	30.000	1.300	A1000000598069
4634	35470127305	PERTA MARIO	20.000	1.399	A1000000598071
4635	35470104460	PERTA VINCENZO	149.000	2.085	A1000000598077
4636	35470027786	PESARE ANDREA	76.136	1.300	A1000000598108
4637	35470154218	PESARE ANNA LUCIA	10.000	1.300	A1000000598109
4638	35470122215	PESARE COSIMO	30.000	1.300	A1000000598101
4639	35470119575	PESARE COSIMO	83.031	1.735	A1000000598102
4640	35470139433	PESARE GIOVANNI	50.000	1.300	A1000000598103
4641	35470108511	PESARE LUCIA	10.835	1.300	A1000000598104
4642	35470019684	PESARE MARCO GAETANO	18.964	1.300	A1000000598105
4643	35470203262	PESARE MASSIMO	7.816	1.300	A1000000598106
4644	35470152055	PESARE NICOLA	10.000	1.300	A1000000598107
4645	35470061421	PESARE ROBERTO	6.800	1.329	A1000000598110
4646	35470215548	PESCE GUIDO	20.000	1.399	A1000000598086
4647	35470197688	PESCHECHERA MICHELE	52.291	1.300	A1000000598087
4648	35470197290	PETARRA COSIMO	10.000	1.300	A1000000598145
4649	35470090065	PETARRA ETTORE	10.000	1.300	A1000000598177
4650	35470182250	PETITO DANIELA	50.000	1.300	A1000000598180

n. ord.	N. Barcode domanda presentata	Denominazione richiedente	Superficie richiesta (mq)	Superficie assegnata (mq)	Numero autorizzazione assegnata
4651	35470053402	PETRACAVALLO S.R.L. SOCIETA' AGRICOLA	1.499	1.301	A1000000593339
4652	35470000999	PETRACCA GIUSEPPE	10.000	1.300	A1000000598153
4653	35470177029	PETRAROLI MICHELE	13.278	1.300	A1000000598160
4654	35470186418	PETRAROLI SALVATORE	3.279	1.311	A1000000598176
4655	35470254752	PETRELLI NICOLA	25.196	1.300	A1000000598163
4656	35470104213	PETRELLI NICOLA	23.371	1.417	A1000000598164
4657	35470254638	PETRELLI PASQUALE	105.088	1.300	A1000000598171
4658	35470177664	PETRELLI PIETRO	200.000	2.357	A1000000598174
4659	35470250818	PETRERA FILIPPO	170.000	2.197	A1000000598149
4660	35470185790	PETRERA FRANCESCO	200.000	1.300	A1000000598146
4661	35470235520	PETRONE GIUSEPPE	20.000	1.399	A1000000598152
4662	35470221835	PETRONELLI IMMACOLATA	9.130	1.342	A1000000598158
4663	35470036795	PETRONI MARIA VIOLA	15.000	1.300	A1000000598162
4664	35470042165	PETRONI PIETRO RICCARDO MARIA	50.000	1.559	A1000000598173
4665	35470018439	PETROSINO LUCIA	187.069	1.300	A1000000598156
4666	35470139482	PETROSINO SABRINA	69.613	1.663	A1000000598175
4667	35470018389	PETRUZZELLI GIUDITTA SANTA	10.000	1.300	A1000000598155
4668	35470023603	PETRUZZELLIS GIANPAOLO	42.000	1.300	A1000000598151
4669	35470056280	PETRUZZI GIOVANNI	200.000	2.357	A1000000598150
4670	35470219201	PETRUZZIELLO ALFREDO	30.000	1.300	A1000000598157
4671	35470173804	PEZZAROSSA SIMONE	15.000	1.300	A1000000598213
4672	35470068566	PEZZOLLA VITO ANTONIO	100.000	1.300	A1000000598220
4673	35470227105	PEZZUTO FRANCO	44.687	1.531	A1000000598189
4674	35470106861	PEZZUTO GIOVANNI	47.139	1.544	A1000000598192
4675	35470177458	PEZZUTO LUIGI	58.930	1.606	A1000000598197
4676	35470127180	PEZZUTO MARILU'	11.699	1.355	A1000000598200
4677	35470106879	PEZZUTO NICOLA	17.213	1.385	A1000000598202
4678	35470057890	PEZZUTO TONINO	8.868	1.340	A1000000598218
4679	35470250362	PHAEDRA DI MARINA CARBONARA & C.	18.034	1.300	A1000000593780
4680	35470059334	PIACENZA BENIAMINO	61.700	1.621	A1000000597776
4681	35470112224	PIACQUADIO ANNA MARIA	100.000	1.825	A1000000597779
4682	35470253754	PIAZZOLLA BIZZOCA ANGELA	142.737	2.052	A1000000598204
4683	35470031945	PIAZZOLLA ERIKA	30.000	1.453	A1000000598212
4684	35470197696	PIAZZOLLA FRANCESCO	36.018	1.485	A1000000598190
4685	35470045911	PIAZZOLLA FRANCESCO PAOLO	10.301	1.348	A1000000598188
4686	35470200052	PIAZZOLLA GIUSEPPE	44.105	1.528	A1000000598193
4687	35470114873	PIAZZOLLA GIUSEPPE	5.000	1.320	A1000000598194
4688	35470217627	PIAZZOLLA MICHELE	58.725	1.300	A1000000598198
4689	35470021375	PIAZZOLLA NUNZIA MARIA	3.067	1.309	A1000000598206
4690	35470200136	PIAZZOLLA PASQUALE	36.703	1.300	A1000000598207
4691	35470200185	PIAZZOLLA PIETRO	7.399	1.332	A1000000598210
4692	35470217635	PIAZZOLLA RUGGIERO	38.778	1.499	A1000000598211
4693	35470200235	PIAZZOLLA SALVATORE	122.158	1.300	A1000000598217
4694	35470218070	PIAZZOLLA SAVINO	52.250	1.571	A1000000598215
4695	35470218096	PIAZZOLLA STERPETA	7.061	1.300	A1000000598214
4696	35470054590	PIAZZOLLA VITO	7.638	1.300	A1000000598221
4697	35470115060	PICARO GIULIO	50.000	1.300	A1000000597781
4698	35470115193	PICARO INES	200.000	1.300	A1000000597783
4699	35470149606	PICCENNA FRANCESCA	73.060	1.300	A1000000597734
4700	35470160215	PICCINNI FRANCESCO	200.000	2.357	A1000000597735

n. ord.	N. Barcode domanda presentata	Denominazione richiedente	Superficie richiesta (mq)	Superficie assegnata (mq)	Numero autorizzazione assegnata
4701	35470078698	PICCINNI GIANLUCA	8.000	1.336	A1000000597739
4702	35470105798	PICCINNI GIOVANNA	12.500	1.360	A1000000597740
4703	35470160199	PICCINNI GIUSEPPE	18.000	1.300	A1000000597742
4704	35470160256	PICCINNI MARIA SOLE	100.000	1.300	A1000000597749
4705	35470122595	PICCINO DANIELE	100.000	1.825	A1000000597733
4706	35470122611	PICCINO NICOLA	20.000	1.399	A1000000597750
4707	35470199965	PICCINO NICOLA	40.000	1.506	A1000000597751
4708	35470175858	PICCIOLO SIMONETTA	20.000	1.399	A1000000597755
4709	35470195716	PICCIONE ANTONIO	20.000	1.399	A1000000597753
4710	35470236106	PICCIONE CLAUDIO ANTONIO	5.000	1.320	A1000000597728
4711	35470127222	PICCIONE DANIELA	39.842	1.300	A1000000597732
4712	35470200078	PICCIONE FIORA	5.000	1.320	A1000000597736
4713	35470059185	PICCIONE FORTUNATO	106.733	1.861	A1000000597737
4714	35470080710	PICCIONE LEONARDO	600	600	A1000000597747
4715	35470012531	PICCIONE LILIANA	10.000	1.300	A1000000597746
4716	35470075520	PICCIONE SALVATORE	2.775	1.300	A1000000597757
4717	35470127040	PICCIRILLO DOMENICO	10.000	1.300	A1000000597730
4718	35470029840	PICCIRILLO VINCENZO	3.777	1.313	A1000000597758
4719	35470174299	PICCOLANTONIO GUIDO	50.000	1.559	A1000000597738
4720	35470100823	PICCOLI PIERPAOLO	4.755	1.300	A1000000597754
4721	35470028073	PICCOLO ALESSANDRO	7.731	1.300	A1000000597748
4722	35470200276	PICCOLO ANGELO	12.899	1.362	A1000000597752
4723	35470217734	PICCOLO GIUSEPPE	5.434	1.322	A1000000597741
4724	35470127800	PICCOLO GIUSEPPINA	10.000	1.346	A1000000597743
4725	35470255155	PICCOLO LOREDANA	30	30	A1000000597745
4726	35470255452	PICCOLO LUCA	496	496	A1000000597744
4727	35470200342	PICCOLO SAVINO	58.406	1.300	A1000000597756
4728	35470197902	PICCOLO VINCENZO	111.146	1.884	A1000000597759
4729	35470142486	PICERNO ANTONIO	150.000	2.091	A1000000597784
4730	35470179157	PICHIERRI ANTONIO	18.418	1.300	A1000000597769
4731	35470136926	PICHIERRI ANTONIO	20.000	1.300	A1000000597770
4732	35470108453	PICHIERRI COSIMO	10.000	1.346	A1000000597762
4733	35470043353	PICHIERRI COSIMO	4.000	1.314	A1000000597763
4734	35470177730	PICHIERRI COSIMO DAMIANO	1.966	1.300	A1000000597761
4735	35470055647	PICHIERRI GIANCARLO	3.000	1.300	A1000000597764
4736	35470119021	PICHIERRI GIUSEPPE	20.000	1.300	A1000000597765
4737	35470069085	PICHIERRI LUCIA	1.500	1.300	A1000000597766
4738	35470099868	PICHIERRI MARIA	4.570	1.300	A1000000597767
4739	35470059243	PICHIERRI MASSIMO	5.700	1.323	A1000000597768
4740	35470005477	PICHIERRI PASQUALE	5.000	1.320	A1000000597771
4741	35470118957	PICHIERRI SILVESTRO	20.000	1.399	A1000000597772
4742	35470035656	PICICCO CORRADO	15.000	1.373	A1000000597729
4743	35470035631	PICICCO DOMENICO GIOVANNI	15.000	1.373	A1000000597731
4744	35470190154	PICONESE RITA	12.906	1.300	A1000000597777
4745	35470087186	PIERAGRI SOCIETA' AGRICOLA A	100.000	1.300	A1000000593712
4746	35470021169	PIERGIANNI ANTONIO	24.900	1.300	A1000000598008
4747	35470176344	PIERGIANNI CIRO	8.976	1.300	A1000000598005
4748	35470216009	PIERGIANNI FRANCESCO	10.000	1.300	A1000000598007
4749	35470178464	PIERRI PIETRO	20.000	1.399	A1000000598042
4750	35470184926	PIERRO FRANCESCO	23.169	1.300	A1000000598030

n. ord.	N. Barcode domanda presentata	Denominazione richiedente	Superficie richiesta (mq)	Superficie assegnata (mq)	Numero autorizzazione assegnata
4751	35470005220	PIETRAFER SOCIETA' COOPERATIVA	20.000	1.300	A1000000593034
4752	35470188943	PIETRANGELO ANGELA	5.600	1.300	A1000000598166
4753	35470104643	PIETRANGELO NICOLA	5.000	1.320	A1000000598165
4754	35470235629	PIETRICOLA MICHELE	135.832	1.300	A1000000598159
4755	35470110087	PIETROFORTE PALMA	80.000	1.719	A1000000598170
4756	35470085602	PIETROFORTE VINCENZO	81.930	1.300	A1000000598178
4757	35470252087	PIGARI CINZIA	9.777	1.300	A1000000597829
4758	35470196409	PIGNALOSA ENZO	50.000	1.300	A1000000597824
4759	35470011905	PIGNALOSA VITO	10.000	1.346	A1000000597828
4760	35470203098	PIGNATARO GIUSEPPE	52.676	1.573	A1000000597817
4761	35470150000	PIGNATARO LEONARDO	10.000	1.300	A1000000597818
4762	35470145257	PIGNATARO MICHELE	18.000	1.300	A1000000597820
4763	35470164357	PIGNATARO MICHELE ARCANGELO	4.280	1.300	A1000000597821
4764	35470191475	PIGNATELLI ANTONIO	20.000	1.399	A1000000597823
4765	35470100484	PIGNATELLI LORENA	87.601	1.759	A1000000597819
4766	35470168358	PIGNATELLI MARIA ANTONIETTA	30.000	1.453	A1000000597822
4767	35470031655	PINCA ANTONIO	2.298	1.300	A1000000597918
4768	35470242690	PINNELLI SAVINO	19.476	1.300	A1000000597927
4769	35470148376	PINTO CARMELA	10.000	1.346	A1000000597941
4770	35470250057	PINTO DOMENICO	63.456	1.300	A1000000597943
4771	35470217783	PINTO FILOMENA	21.161	1.406	A1000000597944
4772	35470182896	PINTO GIANCARLO	20.000	1.300	A1000000597945
4773	35470043320	PINTO GIOVANNI	20.000	1.300	A1000000597947
4774	35470038684	PINTO GIROLAMA	200.000	2.357	A1000000597946
4775	35470238425	PINTO GIUSEPPE	70.000	1.300	A1000000597948
4776	35470131943	PINTO GRAZIA	21.908	1.410	A1000000597950
4777	35470153897	PINTO MARIACHIARA	30.000	1.300	A1000000597951
4778	35470083151	PINTO ROBERTO	20.000	1.399	A1000000597955
4779	35470214764	PINTO SERAFINO FRANCO	8.000	1.300	A1000000597956
4780	35470005899	PINTO VITO	10.000	1.346	A1000000597958
4781	35470133162	PINZIMONIO DI DISTRATIS GIOVANNI $ C.	20.000	1.300	A1000000593248
4782	35470109915	PIROLO COSTANTINO SILVIO	30.633	1.456	A1000000598010
4783	35470109956	PIROLO ROSA MARIA	52.814	1.574	A1000000598012
4784	35470252442	PIRRO STEFANO MARIA	20.000	1.399	A1000000598045
4785	35470162906	PIRRO VARONE SocietA' Agricola S.r.l.	10.708	1.350	A1000000593796
4786	35470210739	PIRRONTI BRUNO FRANCESCO	47.000	1.543	A1000000598026
4787	35470122116	PIRRONTI NICOLA	20.000	1.399	A1000000598037
4788	35470154382	PIRULLI GIANBATTISTA	50.000	1.300	A1000000598011
4789	35470221892	PISANI FRANCESCO	190.000	2.303	A1000000598090
4790	35470188091	PISCIOLA CONCETTA	167.580	1.300	A1000000598083
4791	35470246907	PISCOPO MARCO	10.000	1.300	A1000000598088
4792	35470161551	PISTILLI GIACINTO	32.610	1.467	A1000000598122
4793	35470122629	PISTILLO ANTONIETTA	20.000	1.300	A1000000598130
4794	35470050473	PISTILLO ANTONIO	10.500	1.300	A1000000598132
4795	35470034915	PISTILLO DOMENICO	200.000	1.300	A1000000598118
4796	35470249703	PISTILLO FRANCESCO	30.000	1.300	A1000000598119
4797	35470061314	PISTILLO LEONARDO	10.000	1.346	A1000000598124
4798	35470127826	PISTILLO LUIGI	20.000	1.300	A1000000598123
4799	35470200599	PISTILLO NICOLA	200.000	2.357	A1000000598126
4800	35470200698	PISTILLO SAVERIO	200.000	1.300	A1000000598135

n. ord.	N. Barcode domanda presentata	Denominazione richiedente	Superficie richiesta (mq)	Superficie assegnata (mq)	Numero autorizzazione assegnata
4801	35470127834	PISTILLO VITO	20.000	1.300	A1000000598137
4802	35470251618	PITARDI FRANCESCO	40.000	1.300	A1000000598147
4803	35470158615	PIZZALEO COSIMA	13.662	1.300	A1000000598186
4804	35470222775	PIZZARELLI MATTEO	200.000	1.300	A1000000598201
4805	35470016102	PIZZI SAVERIO	22.447	1.300	A1000000598216
4806	35470129913	PIZZOLORUSSO GIUSEPPE	10.000	1.300	A1000000598195
4807	35470005881	PIZZOLORUSSO MICHELE	10.000	1.300	A1000000598199
4808	35470047909	PIZZULLI ANGELO	10.000	1.300	A1000000598203
4809	35470138716	PIZZULLI COSIMO	15.673	1.376	A1000000598185
4810	35470243417	PIZZULLI GIAMBATTISTA	10.000	1.300	A1000000598191
4811	35470046182	PIZZULLI GIUSTINA	30.000	1.300	A1000000598196
4812	35470137999	PIZZULLI NUNZIO	10.000	1.300	A1000000598205
4813	35470244498	PIZZULLI PIERINA	43.464	1.300	A1000000598209
4814	35470214236	PIZZULLI VINCENZO	10.000	1.346	A1000000598219
4815	35470104593	PLACENTINO PIETRO	200.000	1.300	A1000000597835
4816	35470242906	PLANTONE CARLA	10.000	1.300	A1000000597878
4817	35470239688	PLANTONE LAURA	155.875	1.300	A1000000597881
4818	35470204187	PO.MAR. SRL AGRICOLA	100.000	1.300	A1000000593013
4819	35470158375	POCI WALTER ANTONIO	20.000	1.399	A1000000597778
4820	35470015682	PODERE PIZZORUSSO SOCIETA' AGRICOLA	180.000	1.300	A1000000593200
4821	35470241593	POLICARPO NICOLA	200.000	1.300	A1000000597834
4822	35470130267	POLIGNANO CESARIO	50.000	1.300	A1000000597843
4823	35470238953	POLIGNANO TOMMASO	200.000	1.300	A1000000597844
4824	35470163664	POLIGNANO VINCENZO	20.000	1.300	A1000000597845
4825	35470250545	POLINIO SOCIETA' COOPERATIVA	10.000	1.300	A1000000593076
4826	35470238177	POLITANO FRANCESCO	20.000	1.300	A1000000597892
4827	35470217163	POLITANO FRANCESCO	3.000	1.309	A1000000597893
4828	35470249356	POLITANO MARCO POMPILIO	3.371	1.311	A1000000597896
4829	35470222791	POLITI COSIMO	10.000	1.300	A1000000597890
4830	35470155744	POLITI PIERA GIUSEPPA	63.243	1.300	A1000000597901
4831	35470005402	POLITO GIOVANNI	5.000	1.320	A1000000597895
4832	35470005345	POLITO MARIA ANGELINA	15.000	1.300	A1000000597898
4833	35470005394	POLITO SALVATORE	10.000	1.346	A1000000597903
4834	35470195765	POLITO-GALLO MICHELE	10.000	1.346	A1000000597897
4835	35470126174	POMARICO COSIMO	79.265	1.715	A1000000597914
4836	35470181948	POMARICO ROSARIA	20.000	1.399	A1000000597915
4837	35470245503	POMPAMEA SAVERIO	1.200	1.200	A1000000597912
4838	35470149796	POMPIGNA COSIMO MICHELE	2.000	1.300	A1000000597907
4839	35470073434	POMPIGNA LEONZIO	42.114	1.300	A1000000597909
4840	35470108016	POMPIGNA MASSIMILIANO	1.700	1.302	A1000000597910
4841	35470155082	PONTASSUGLIA ANTONIA	200.000	1.300	A1000000597953
4842	35470235066	PONTRANDOLFO ANNA VITA	5.000	1.300	A1000000597954
4843	35470222833	PONZO GIOVANNI	10.000	1.300	A1000000597959
4844	35470200813	PORCELLA FRANCESCO	123.411	1.300	A1000000597990
4845	35470200839	PORCELLA RUGGIERO	74.652	1.300	A1000000597993
4846	35470115540	PORCELLUZZI ROSA	5.000	1.320	A1000000597994
4847	35470204229	PORTACCIO MARGOTTINI CARLO	90.000	1.300	A1000000598063
4848	35470191855	POSTA TORRE SOC. COOP. AGRICOLA	22.002	1.410	A1000000593372
4849	35470216488	POTENZA MATTEO	50.000	1.300	A1000000598142
4850	35470176674	POTENZA SILVANA	10.000	1.346	A1000000598143

n. ord.	N. Barcode domanda presentata	Denominazione richiedente	Superficie richiesta (mq)	Superficie assegnata (mq)	Numero autorizzazione assegnata
4851	35470024577	POZZESSERE FRANCESCO SAVERIO	27.102	1.437	A1000000598187
4852	35470019726	POZZESSERE PIETRO GIOVANNI	47.568	1.546	A1000000598208
4853	35470250263	POZZORSOGNO S.R.L.	200.000	1.300	A1000000593024
4854	35470088168	PRATO ENNIO NICOLA	200.000	2.357	A1000000598072
4855	35470048642	PREGIUTTI FRANCESCA	10.000	1.346	A1000000598006
4856	35470160132	PRENCIPE FILIPPO	16.789	1.300	A1000000598017
4857	35470175825	PRENCIPE LUCIA	30.000	1.300	A1000000598018
4858	35470160181	PRENCIPE NUNZIO	40.000	1.300	A1000000598022
4859	35470228020	PRENCIPE SAVERIO	120.000	1.931	A1000000598024
4860	35470050648	PRESICCE ANTONIO ROSARIO	5.500	1.300	A1000000598058
4861	35470147600	PRESICCI AMBROGIO	30.000	1.300	A1000000598055
4862	35470208154	PRESTA GIOVANNI	26.404	1.300	A1000000598051
4863	35470177540	PRESTIA OLIMPIA	1.200	1.200	A1000000598052
4864	35470227089	PRETE ANTONIO	20.000	1.300	A1000000598073
4865	35470229473	PRETE CHIARA	200.000	1.300	A1000000598062
4866	35470202967	PRETE DANILO ALFONSO	10.000	1.300	A1000000598065
4867	35470227188	PRETE GIOVANNA	20.000	1.300	A1000000598068
4868	35470090131	PRETE PIERA PAOLA	4.500	1.300	A1000000598074
4869	35470101169	PRETE TIZIANA	13.815	1.367	A1000000598076
4870	35470007564	PREZIOSA PASQUALE	7.344	1.300	A1000000598082
4871	35470215530	PREZIOSO ANNAMARIA	6.485	1.328	A1000000598081
4872	35470030319	PREZIOSO GIUSEPPE	107.705	1.866	A1000000598080
4873	35470042132	PREZIUSI FRANCESCO	50.000	1.300	A1000000598079
4874	35470201639	PRIMICERIO NICOLA	20.000	1.300	A1000000598014
4875	35470031317	PRINCIGALLI DONATO	8.000	1.336	A1000000598015
4876	35470161460	PRINCIGALLI MARIA ANTONIA	8.634	1.300	A1000000598020
4877	35470061850	PRISCIANDARO MARCO	22.000	1.410	A1000000598054
4878	35470061991	PRISCIANDARO MICHELE	20.000	1.399	A1000000598053
4879	35470094752	PRISCIANTELLI ANNA LISA	12.000	1.357	A1000000598056
4880	35470197266	PRISCO ANTONIO	40.854	1.300	A1000000598060
4881	35470085115	PRISCO FRANCESCO	5.000	1.320	A1000000598050
4882	35470227022	PRO' GIOVANNI VINCENZO	10.000	1.346	A1000000598025
4883	35470152998	PRO.AGRI EVOLUTION	100.000	1.300	A1000000593389
4884	35470149937	PROSVOLTA S.R.L.	5.092	1.300	A1000000593743
4885	35470121399	PROTOPAPA ARRIGO	65.120	1.300	A1000000598075
4886	35470245818	PROTOPAPA GIANCARLO	10.000	1.346	A1000000598067
4887	35470040755	PROTOPAPA MARIO	26.224	1.300	A1000000598070
4888	35470104999	PRUDENTINO GRAZIA	10.000	1.300	A1000000598000
4889	35470062999	PRUDENZANO ANTONIO	9.958	1.300	A1000000598002
4890	35470177508	PRUDENZANO ROBERTO	54.224	1.300	A1000000598003
4891	35470118809	PRUDENZANO SALVATORE	2.000	1.300	A1000000598004
4892	35470207198	PUCE FAUSTO	20.000	1.399	A1000000597785
4893	35470228590	PUGLIA AGRICOLA SERVICE SOCIETA' A	65.634	1.300	A1000000593197
4894	35470193778	PUGLIA VINI SRL	20.000	1.399	A1000000593643
4895	35470016029	PUGLIESE ANTONIO	200.000	2.357	A1000000597808
4896	35470083599	PUGLIESE CLAUDIA	20.000	1.399	A1000000597797
4897	35470125341	PUGLIESE FRANCESCO	10.000	1.300	A1000000597799
4898	35470243433	PUGLIESE GIUSEPPE	6.023	1.300	A1000000597801
4899	35470100989	PUGLIESE ISABELLA	39.725	1.300	A1000000597811
4900	35470224870	PUGLIESE MARIA	57.777	1.300	A1000000597802

n. ord.	N. Barcode domanda presentata	Denominazione richiedente	Superficie richiesta (mq)	Superficie assegnata (mq)	Numero autorizzazione assegnata
4901	35470210499	PUGLIESE MARINO	50.000	1.559	A1000000597804
4902	35470223013	PUGLIESE RIPALTA	36.189	1.486	A1000000597810
4903	35470009792	PUGLIESE SALVATORE	200.000	2.357	A1000000597812
4904	35470085875	PUGLIESE VELIA	70.052	1.666	A1000000597813
4905	35470075017	PULIERI VINCENZO	10.000	1.300	A1000000597885
4906	35470244365	PULITO ARCANGELO	63.110	1.629	A1000000597902
4907	35470127248	PULITO COSIMO	14.023	1.300	A1000000597891
4908	35470127255	PULITO GIAMMARCO	16.830	1.383	A1000000597894
4909	35470249927	PULITO MARIA	20.000	1.300	A1000000597899
4910	35470127206	PULITO MARINO	47.042	1.543	A1000000597900
4911	35470034576	PUOPOLO LUIGI	21.978	1.300	A1000000597972
4912	35470225570	PUPINO ANTONIO	10.000	1.300	A1000000597975
4913	35470041092	PUPINO DANIELE	10.000	1.300	A1000000597973
4914	35470224789	PURO NICOLA	50.000	1.300	A1000000598078
4915	35470170073	PUTIGNANO ALBERTO	100.000	1.825	A1000000598140
4916	35470217999	PUTIGNANO MARIO	8.000	1.300	A1000000598141
4917	35470206794	PUTTILLI ANTONIO	123.165	1.300	A1000000598182
4918	35470009784	QG FARM SOCIETA' AGRICOLA SOCIETA'	10.000	1.346	A1000000593220
4919	35470127859	QUACQUARELLI ANTONIO	20.000	1.399	A1000000598223
4920	35470045101	QUACQUARELLI FRANCESCO	7.000	1.330	A1000000598222
4921	35470199890	QUADRIFOGLIO - SOCIETA' COOPERATIVA	100.000	1.300	A1000000593020
4922	35470063435	QUADRIFOGLIO SOCIETA' AGRICOLA SS	20.000	1.300	A1000000593144
4923	35470035193	QUAGLIANO VIRGINIA	5.000	1.300	A1000000598225
4924	35470003365	QUAGLIARELLA VINCENZO	10.000	1.346	A1000000598224
4925	35470104601	QUALCOSA DI DIVERSO SOC. COOP.VA	100.000	1.825	A1000000593118
4926	35470033743	QUARANTA ANTONIO	10.000	1.300	A1000000598235
4927	35470155827	QUARANTA ANTONIO	20.000	1.300	A1000000598236
4928	35470054582	QUARANTA ANTONIO	10.925	1.351	A1000000598237
4929	35470214996	QUARANTA DANIELE	2.000	1.304	A1000000598229
4930	35470065521	QUARANTA FRANCESCO	19.145	1.395	A1000000598230
4931	35470092640	QUARANTA FRANCESCO	117.997	1.300	A1000000598231
4932	35470076403	QUARANTA LOREDANA	30.000	1.453	A1000000598232
4933	35470048311	QUARANTA MARIA COSIMA	1.500	1.300	A1000000598233
4934	35470171204	QUARANTA MICHELE	10.000	1.346	A1000000598234
4935	35470061777	QUARANTA PASQUALE	10.000	1.300	A1000000598238
4936	35470183761	QUARANTA PASQUALINA GUGLIELMA	10.000	1.346	A1000000598239
4937	35470126935	QUARANTA SILVANA	120.000	1.300	A1000000598240
4938	35470235736	QUARTA ALDO	84.574	1.743	A1000000598246
4939	35470216975	QUARTA ANTONIO	20.000	1.399	A1000000598250
4940	35470253028	QUARTA GENEROSO ANTONIO	38.813	1.499	A1000000598245
4941	35470226206	QUARTA GIOVANNI	71.772	1.300	A1000000598244
4942	35470217759	QUARTA VITO	50	50	A1000000598253
4943	35470242757	QUARTICELLI GIACOMO	31.203	1.300	A1000000598243
4944	35470176062	QUARTICELLI LEONARDO	24.321	1.300	A1000000598247
4945	35470255288	QUARTO ANTONIETTA	7.743	1.300	A1000000598249
4946	35470197746	QUARTO FRANCESCO	55.363	1.300	A1000000598242
4947	35470000122	QUARTO MARIA MICHELE	10.000	1.346	A1000000598248
4948	35470038452	QUARTO RAFFAELE	41.696	1.515	A1000000598251
4949	35470058823	QUARTO RUGGIERO	20.000	1.300	A1000000598252
4950	35470068483	QUATRARO VINCENZO	30.000	1.300	A1000000598257

n. ord.	N. Barcode domanda presentata	Denominazione richiedente	Superficie richiesta (mq)	Superficie assegnata (mq)	Numero autorizzazione assegnata
4951	35470174141	QUATTRO FONDI SALENTINI SOCIETA'	10.000	1.300	A1000000593265
4952	35470212131	QUATTROMACINE SOCIETA' AGRICOL A	20.000	1.300	A1000000593531
4953	35470076072	QUERQUES ANTONELLA	100.000	1.300	A1000000598241
4954	35470226909	QUIESE CARLO ANTONIO	28.753	1.300	A1000000598254
4955	35470195112	QUINTAVILLA MARIA	6.608	1.300	A1000000598228
4956	35470072220	QUITADAMO ANNA MARIA INCORONATA	10.000	1.300	A1000000598256
4957	35470056991	QUITADAMO CINZIA	28.838	1.446	A1000000598255
4958	35470109329	RACANELLI INNOCENTE	190.150	1.300	A1000000598338
4959	35470153764	RACANIELLO GERARDO	35.000	1.479	A1000000598337
4960	35470243326	RACANO PIERO	13.272	1.300	A1000000598339
4961	35470074820	RACANO VINCENZO	21.500	1.300	A1000000598340
4962	35470074234	RADICCHIO RACHELE	2.000	1.300	A1000000598343
4963	35470091907	RAFFAELI ANTONIO	77.499	1.300	A1000000598357
4964	35470116886	RAFFAELI ELISA	142.366	1.300	A1000000598355
4965	35470097821	RAFFAELLO ANGELO	10.000	1.300	A1000000598356
4966	35470247772	RAGANATO MARCELLO	70.000	1.300	A1000000598383
4967	35470135522	RAGGI SOCIETA' AGRICOLA SALENTINA	100.000	1.300	A1000000593557
4968	35470028057	RAGNO ANGELA	30.000	1.453	A1000000598386
4969	35470162286	RAGUSA DAVIDE	18.674	1.300	A1000000598390
4970	35470162336	RAGUSA FRANCESCO	54.670	1.300	A1000000598391
4971	35470162344	RAGUSA MATTEO	11.897	1.300	A1000000598394
4972	35470158524	RAHO VITO	4.400	1.316	A1000000598395
4973	35470218336	RAIMONDO ANNA	1.200	1.200	A1000000598438
4974	35470184033	RAIMONDO GIOVANNI	4.000	1.314	A1000000598430
4975	35470106200	RAIMONDO GIUSEPPE	10.000	1.346	A1000000598431
4976	35470106218	RAIMONDO NICOLA	10.000	1.300	A1000000598435
4977	35470131695	RAINO' MARIA	2.600	1.300	A1000000598462
4978	35470177946	RAMIERI ROSANNA TERESA	20.000	1.300	A1000000598457
4979	35470221983	RAMPINO GIUSEPPA	61.828	1.622	A1000000598454
4980	35470067766	RAMPINO LUIGI	200.000	2.357	A1000000598455
4981	35470251071	RAMPINO TERESA PIA	6.000	1.300	A1000000598456
4982	35470054459	RAMUNDO ANNATONIA	10.000	1.346	A1000000598442
4983	35470173663	RAMUNDO SIMONA	18.000	1.300	A1000000598448
4984	35470064896	RAMUNNO PASQUALE	200.000	2.357	A1000000598444
4985	35470128881	RANALDI ELENA LUCIA AUSILIA	2.000	1.300	A1000000598468
4986	35470088374	RANALDO DOMENICO	190.450	2.306	A1000000598465
4987	35470097631	RANALDO FRANCESCO	20.000	1.300	A1000000598466
4988	35470033529	RANGO ORNELLA	20.000	1.399	A1000000598464
4989	35470218393	RANIERI RITA	3.000	1.300	A1000000598476
4990	35470238201	RATTA GIOVANNI	3.000	1.309	A1000000598571
4991	35470192523	RAUSA IVAN	10.000	1.346	A1000000598501
4992	35470147741	RE COSIMO	130.000	1.300	A1000000598352
4993	35470148210	RE DAVIDE	13.000	1.362	A1000000598353
4994	35470067188	REALE DAMIANO	50.000	1.300	A1000000598399
4995	35470148285	REALI SITI - SOCIETA' COOPERATIVA	39.745	1.504	A1000000593397
4996	35470197316	REBAUDO DAVIDE	10.000	1.300	A1000000598265
4997	35470139763	RECCHIA GIUSEPPE	200.000	1.300	A1000000598299
4998	35470109139	RECCHIA PASQUALE	80.000	1.719	A1000000598315
4999	35470084217	REDDAVIDE FRANCESCO	100.000	1.825	A1000000598344
5000	35470203890	REEGIS MANAGEMENT SRL	86.480	1.300	A1000000593374

n. ord.	N. Barcode domanda presentata	Denominazione richiedente	Superficie richiesta (mq)	Superficie assegnata (mq)	Numero autorizzazione assegnata
5001	35470178084	REGINA LAURA	5.000	1.300	A1000000598381
5002	35470110079	REGINA MARIO	98.280	1.816	A1000000598385
5003	35470110038	RELLA SOCIETA' SEMPLICE AGRICOLA	200.000	1.300	A1000000593702
5004	35470206042	RENNA CHILLINO DAVIDE	70.654	1.669	A1000000598472
5005	35470204773	RENNA ORNELLA	35.698	1.483	A1000000598474
5006	35470064706	RENNA PASQUALE	21.022	1.300	A1000000598473
5007	35470230497	RENNA VINCENZO	50.000	1.300	A1000000598475
5008	35470247707	RESCIO ELEONORA	20.000	1.399	A1000000598502
5009	35470138336	RESSA PAOLO	10.000	1.300	A1000000598538
5010	35470253713	RESTA GIUSEPPE	9.875	1.346	A1000000598543
5011	35470127354	RESTA MARCO	3.000	1.300	A1000000598547
5012	35470148830	RESTA PIETRO	2.000	1.304	A1000000598548
5013	35470074713	RESTANO BIAGIO	3.000	1.300	A1000000598542
5014	35470090586	RIBECCO ANTONIA	20.000	1.399	A1000000598264
5015	35470097565	RIBECCO LUCIA	41.999	1.300	A1000000598262
5016	35470136967	RIBECCO MARIA	10.000	1.300	A1000000598263
5017	35470065463	RIBEZZO COSIMO	30.000	1.453	A1000000598285
5018	35470065562	RIBEZZO GIOVANNI	20.000	1.399	A1000000598286
5019	35470153798	RIBEZZO GIOVANNI	44.041	1.527	A1000000598287
5020	35470045697	RICCELLI GIUSEPPE	100.000	1.825	A1000000598298
5021	35470177144	RICCHIUTI ANTONIO	5.000	1.300	A1000000598311
5022	35470177045	RICCHIUTI ANTONIO AZIENDA AGRICOLA	20.000	1.300	A1000000593120
5023	35470076429	RICCHIUTI CARMELA	14.000	1.368	A1000000598288
5024	35470207545	RICCHIUTI COSIMA	2.718	1.300	A1000000598289
5025	35470250883	RICCHIUTI COSIMO	9.000	1.300	A1000000598290
5026	35470177250	RICCHIUTI DANIELE	5.000	1.320	A1000000598291
5027	35470252566	RICCHIUTI GIOVANNI	20.000	1.300	A1000000598296
5028	35470143856	RICCHIUTI GIUSEPPE	2.151	1.305	A1000000598297
5029	35470185667	RICCHIUTI PIERO	77.154	1.300	A1000000598316
5030	35470237237	RICCHIUTI TONINO	10.000	1.346	A1000000598321
5031	35470119971	RICCHIUTI VINCENZO	72.018	1.676	A1000000598322
5032	35470215456	RICCHIUTI VINCENZO	20.000	1.300	A1000000598323
5033	35470247905	RICCHIUTO AMALIA LUCIA	100.000	1.300	A1000000598307
5034	35470187663	RICCI ALESSANDRO	20.000	1.300	A1000000598304
5035	35470088416	RICCI ANTONIO	33.108	1.300	A1000000598312
5036	35470097540	RICCI GIUSEPPE	900	900	A1000000598300
5037	35470039781	RICCI GRAZIA MARIA	50.000	1.559	A1000000598301
5038	35470090941	RICCI LUIGI	100.000	1.300	A1000000598302
5039	35470201308	RICCI MARIA ROSARIA	90.000	1.772	A1000000598308
5040	35470217270	RICCI MICHELE ANTONIO	10.000	1.300	A1000000598306
5041	35470159563	RICCI ORAZIO	27.333	1.300	A1000000598318
5042	35470004785	RICCI PAOLO	98.448	1.300	A1000000598313
5043	35470217262	RICCI PASQUALE	10.000	1.300	A1000000598314
5044	35470069275	RICCI PIETRO	50.000	1.300	A1000000598317
5045	35470180510	RICCIATO ANTONIO	11.405	1.354	A1000000598310
5046	35470119609	RICCO FRANCESCO	15.000	1.300	A1000000598293
5047	35470117397	RICCO FRANCESCO	72.953	1.681	A1000000598294
5048	35470206851	RICCO FRANCESCO	149.100	2.086	A1000000598295
5049	35470217858	RICCO MATTEO	183.496	1.300	A1000000598309
5050	35470027547	RICCO MICHELE	62.757	1.627	A1000000598305

n. ord.	N. Barcode domanda presentata	Denominazione richiedente	Superficie richiesta (mq)	Superficie assegnata (mq)	Numero autorizzazione assegnata
5051	35470223898	RICCO SOCIETA' AGRICOLA A	10.000	1.300	A1000000593231
5052	35470217866	RICCO TOMMASO	114.982	1.300	A1000000598320
5053	35470241346	RICCO VALERIA NUNZIA	109.514	1.300	A1000000598324
5054	35470240207	RICUCCI LIBERA MARIA	4.766	1.300	A1000000598303
5055	35470202041	RIEFOLO ABELE	50.000	1.300	A1000000598358
5056	35470177110	RIEFOLO ABELE	20.000	1.300	A1000000598359
5057	35470207065	RIEFOLO DONATO	86.585	1.754	A1000000598360
5058	35470207123	RIEFOLO MICHELE	60.802	1.300	A1000000598361
5059	35470143872	RIFEZZO MARCO	4.519	1.317	A1000000598363
5060	35470136975	RINALDI MATTEO	50.000	1.559	A1000000598469
5061	35470058971	RINALDI SILVANO STEFANO	8.500	1.300	A1000000598471
5062	35470211240	RINALDI STELLA	40.000	1.506	A1000000598470
5063	35470034980	RINGOLI ELVIO DUILIO	50.000	1.300	A1000000598463
5064	35470203700	RIONTINO MARCO MARIA	113.984	1.300	A1000000598479
5065	35470102662	RIPA GIOVANNI	20.000	1.300	A1000000598481
5066	35470030699	RIPA SALVATORE	20.000	1.300	A1000000598482
5067	35470023074	RIPA VINCENZO	200.000	1.300	A1000000598483
5068	35470041027	RIPOLI ANGELO RAFFAELE	5.000	1.300	A1000000598484
5069	35470041019	RIPOLI VINCENZO MARIA	5.000	1.300	A1000000598485
5070	35470007382	RIZZATO MARCO	10.000	1.300	A1000000598596
5071	35470063518	RIZZATO VITA	10.000	1.300	A1000000598615
5072	35470244969	RIZZELLI ANTONIO	62.149	1.300	A1000000598605
5073	35470067949	RIZZELLO COSIMA	5.000	1.300	A1000000598575
5074	35470111630	RIZZELLO JURI	11.473	1.300	A1000000598585
5075	35470111580	RIZZELLO LIVIO	200.000	1.300	A1000000598588
5076	35470182243	RIZZELLO PAOLA	22.607	1.413	A1000000598606
5077	35470080496	RIZZI ANGELO	20.000	1.399	A1000000598599
5078	35470217874	RIZZI ANNA RITA	4.123	1.315	A1000000598602
5079	35470021417	RIZZI ANTONIO	19.050	1.300	A1000000598604
5080	35470174943	RIZZI CARMINE	12.109	1.357	A1000000598574
5081	35470212909	RIZZI CONCETTA	194.216	1.300	A1000000598572
5082	35470207255	RIZZI COSIMO DAMIANO	66.858	1.300	A1000000598573
5083	35470139532	RIZZI FRANCESCO	78.810	1.300	A1000000598577
5084	35470197779	RIZZI FRANCESCO	120.000	1.300	A1000000598578
5085	35470215670	RIZZI GIUSEPPE	72.186	1.300	A1000000598579
5086	35470148954	RIZZI GIUSEPPE	40.000	1.300	A1000000598581
5087	35470127875	RIZZI GIUSEPPE	20.000	1.300	A1000000598582
5088	35470139540	RIZZI GIUSEPPE	74.486	1.689	A1000000598584
5089	35470207461	RIZZI GIUSEPPE ANTONIO	15.117	1.373	A1000000598580
5090	35470217510	RIZZI LUIGI	5.770	1.324	A1000000598586
5091	35470083078	RIZZI MADDALENA	75.342	1.694	A1000000598590
5092	35470217882	RIZZI MATTEO	35.817	1.300	A1000000598598
5093	35470139698	RIZZI MICHELE	72.080	1.300	A1000000598591
5094	35470207578	RIZZI MICHELE	42.544	1.519	A1000000598592
5095	35470000106	RIZZI MICHELE	10.000	1.346	A1000000598593
5096	35470245461	RIZZI PASQUALE ANGELO RAFFAELE	37.747	1.494	A1000000598607
5097	35470127891	RIZZI RUGGIERO	20.000	1.300	A1000000598608
5098	35470254745	RIZZI RUGGIERO	10.000	1.300	A1000000598609
5099	35470207628	RIZZI SALVATORE	19.764	1.300	A1000000598612
5100	35470082591	RIZZI SAVINO	200.000	2.357	A1000000598611

n. ord.	N. Barcode domanda presentata	Denominazione richiedente	Superficie richiesta (mq)	Superficie assegnata (mq)	Numero autorizzazione assegnata
5101	35470202686	RIZZI VITA	19.609	1.397	A1000000598614
5102	35470207685	RIZZI VITO	7.198	1.331	A1000000598616
5103	35470019544	RIZZITIELLO ANGELO	40.000	1.506	A1000000598600
5104	35470136439	RIZZO ALESSANDRO	33.950	1.474	A1000000598587
5105	35470226966	RIZZO AMEDEO	100.000	1.300	A1000000598589
5106	35470038478	RIZZO ANTONELLA	20.000	1.300	A1000000598601
5107	35470048618	RIZZO ANTONIO	48.219	1.300	A1000000598603
5108	35470166675	RIZZO GIUSEPPE LUIGI	20.000	1.300	A1000000598583
5109	35470148095	RIZZO MICHELE	10.000	1.346	A1000000598594
5110	35470126984	RIZZO MICHELE	7.000	1.330	A1000000598595
5111	35470048626	RIZZO ORONZINA	10.849	1.351	A1000000598610
5112	35470029790	RIZZO TERESA	200.000	1.300	A1000000598613
5113	35470196326	RIZZO UMBERTO	10.000	1.346	A1000000598597
5114	35470129640	ROBERTO ANGELO	66.882	1.649	A1000000598282
5115	35470225422	ROBERTO RICCARDO	200.000	2.357	A1000000598283
5116	35470224342	ROCA FRANCESCO	100.000	1.825	A1000000598341
5117	35470218468	ROCA VITO	11.005	1.300	A1000000598342
5118	35470114006	ROCCIA FEDELE	50.000	1.559	A1000000598292
5119	35470154317	ROCCIA SALVATORE	100.000	1.825	A1000000598319
5120	35470196367	ROCHIRA ANDREA	20.000	1.300	A1000000598331
5121	35470161742	ROCHIRA ANTONIO	14.182	1.300	A1000000598332
5122	35470237104	ROCHIRA COSIMA	1.000	1.000	A1000000598326
5123	35470064631	ROCHIRA GIUSEPPE	100.000	1.300	A1000000598327
5124	35470014016	ROCHIRA GIUSEPPE	11.203	1.353	A1000000598328
5125	35470083235	ROCHIRA LORENZO	50.255	1.300	A1000000598329
5126	35470031457	ROCHIRA MARIA	200.000	1.300	A1000000598330
5127	35470083086	ROCHIRA RITA ANTONIA	2.731	1.300	A1000000598333
5128	35470186798	ROCIOLA IGNAZIO	49.678	1.300	A1000000598334
5129	35470117413	ROCIOLA LUCIA	56.910	1.300	A1000000598335
5130	35470076197	RODIA COSIMO DAMIANO	19.000	1.300	A1000000598346
5131	35470127453	RODIO FRANCESCO	33.523	1.471	A1000000598347
5132	35470182094	ROGGIO ARCANGELO	4.606	1.300	A1000000598374
5133	35470177037	ROGGIO COSIMO	6.729	1.329	A1000000598364
5134	35470212826	ROJO DE CASTRO HUGO CARLOS	18.883	1.300	A1000000598398
5135	35470177474	ROLLI ANTONIO	200.000	2.357	A1000000598403
5136	35470232931	ROLLI ANTONIO	100.000	1.300	A1000000598404
5137	35470064748	ROLLI FRANCESCO	80.000	1.719	A1000000598400
5138	35470002284	ROLLO ANTONIETTA	2.000	1.300	A1000000598402
5139	35470227303	ROLLO LAURA	22.817	1.300	A1000000598401
5140	35470226420	ROLLO VITO	40.537	1.300	A1000000598405
5141	35470096831	ROLLO VIVIANA	10.000	1.300	A1000000598406
5142	35470138021	ROMAGNO LORENZO	51.569	1.300	A1000000598420
5143	35470043262	ROMAGNO MICHELE	100.000	1.300	A1000000598421
5144	35470252228	ROMAGNUOLO ANTONIO	64.785	1.300	A1000000598422
5145	35470119948	ROMAGNUOLO GIORGIO	29.374	1.300	A1000000598419
5146	35470116902	ROMAGNUOLO GIUSEPPE	53.555	1.578	A1000000598418
5147	35470096088	ROMAGNUOLO SABINO	200.000	2.357	A1000000598424
5148	35470116928	ROMAGNUOLO SAVINO	65.363	1.641	A1000000598425
5149	35470143385	ROMANAZZI ANNA MARIA	100.000	1.300	A1000000598437
5150	35470108313	ROMANAZZI ROCCO	47.977	1.300	A1000000598445

n. ord.	N. Barcode domanda presentata	Denominazione richiedente	Superficie richiesta (mq)	Superficie assegnata (mq)	Numero autorizzazione assegnata
5151	35470067006	ROMANAZZI ROSA	50.000	1.559	A1000000598446
5152	35470195641	ROMANAZZI SERAFINO	10.000	1.300	A1000000598447
5153	35470108677	ROMANAZZI VITANTONIO	200.000	1.300	A1000000598452
5154	35470108719	ROMANAZZI VITTORIA	200.000	1.300	A1000000598453
5155	35470228640	ROMANELLI - NIRO FRANCESCO	50.000	1.559	A1000000598428
5156	35470159969	ROMANELLO ANTONIO ROCCO	52.365	1.572	A1000000598439
5157	35470072675	ROMANI SERGIO	150.000	1.300	A1000000598449
5158	35470011863	ROMANO ADRIANA	23.113	1.300	A1000000598427
5159	35470022381	ROMANO ANDREA	38.933	1.500	A1000000598436
5160	35470130259	ROMANO ANTONIO	102.746	1.300	A1000000598441
5161	35470158284	ROMANO ANTONIO	20.000	1.300	A1000000598443
5162	35470063534	ROMANO COSIMO	10.000	1.300	A1000000598426
5163	35470036803	ROMANO GIOVANNI	50.000	1.559	A1000000598429
5164	35470247392	ROMANO LUIGI GIORGIO	10.000	1.300	A1000000598432
5165	35470063542	ROMANO MARCO	10.000	1.300	A1000000598433
5166	35470199197	ROMANO MARTINA ANNA	100.000	1.825	A1000000598434
5167	35470149440	ROMANO TEODORO	20.000	1.300	A1000000598451
5168	35470208873	ROMITO MARIA LUISA	200.000	1.300	A1000000598458
5169	35470146107	RONZINO CONCETTA	57.589	1.300	A1000000598480
5170	35470207149	ROPPI MARIA	10.000	1.346	A1000000598486
5171	35470080728	ROPPOLO VINCENZO	5.000	1.320	A1000000598487
5172	35470223625	ROSATI GRAZIA	15.000	1.300	A1000000598546
5173	35470238854	ROSATO ARCANGELA	20.000	1.399	A1000000598549
5174	35470229515	ROSATO GIUSEPPE ANTONIO	45.575	1.535	A1000000598545
5175	35470122165	ROSSETTI ALESSIA	200.000	2.357	A1000000598527
5176	35470028214	ROSSETTI ANTONIO	30.000	1.300	A1000000598537
5177	35470019023	ROSSETTI FABIOLA	13.000	1.362	A1000000598520
5178	35470127297	ROSSETTI LUCIA	13.839	1.367	A1000000598525
5179	35470019676	ROSSETTI MIMMO	41.535	1.514	A1000000598530
5180	35470107976	ROSSETTI SALVATORE	1.500	1.300	A1000000598540
5181	35470216017	ROSSI MASSIMILIANO	20.000	1.300	A1000000598531
5182	35470174083	ROTELLI GIOVANNA ASSUNTA	20.000	1.300	A1000000598570
5183	35470021508	RU.DI. S.R.L. SOCIETA' AGRICOLA	200.000	2.357	A1000000593661
5184	35470226636	RUBERTI UMBERTO	104.848	1.851	A1000000598281
5185	35470130689	RUBERTO RAFFAELE ANGELO	30.000	1.453	A1000000598284
5186	35470193273	RUBILLO VINCENZO	100.000	1.825	A1000000598266
5187	35470086287	RUBINO CARLO	21.000	1.300	A1000000598269
5188	35470098720	RUBINO CARMELO ANGELO	2.500	1.300	A1000000598268
5189	35470099231	RUBINO CROCIFISSO	10.000	1.300	A1000000598267
5190	35470047487	RUBINO DOMENICO	20.000	1.399	A1000000598270
5191	35470007119	RUBINO EDUARDO	20.000	1.300	A1000000598271
5192	35470059649	RUBINO FRANCESCA	200.000	2.357	A1000000598272
5193	35470038411	RUBINO GIOVANNI	30.000	1.300	A1000000598273
5194	35470081411	RUBINO GIUSEPPE	198.977	2.351	A1000000598274
5195	35470151891	RUBINO LUIGI	50.000	1.300	A1000000598275
5196	35470232162	RUBINO MARCELLO	1.800	1.300	A1000000598276
5197	35470105830	RUBINO ROBERTO	30.000	1.453	A1000000598279
5198	35470046125	RUFFO GIUSEPPE	2.500	1.300	A1000000598354
5199	35470222841	RUGGIERI EMANUELA	30.000	1.300	A1000000598369
5200	35470062163	RUGGIERI FERNANDA	10.000	1.300	A1000000598365

n. ord.	N. Barcode domanda presentata	Denominazione richiedente	Superficie richiesta (mq)	Superficie assegnata (mq)	Numero autorizzazione assegnata
5201	35470211463	RUGGIERI LORENZO CIRO	539	539	A1000000598367
5202	35470143914	RUGGIERO ALESSANDRO	17.954	1.389	A1000000598368
5203	35470027729	RUGGIERO ANDREA	30.000	1.300	A1000000598371
5204	35470143948	RUGGIERO ANTONIO	6.450	1.327	A1000000598372
5205	35470014875	RUGGIERO GIOVANNI	37.044	1.490	A1000000598366
5206	35470237716	RUGGIERO NICOLA	109.353	1.300	A1000000598370
5207	35470124823	RUGGIERO RICCARDO	10.000	1.346	A1000000598373
5208	35470019627	RUOSPO ANNA RITA	7.075	1.300	A1000000598513
5209	35470136868	RUOSPO ANTONIO	20.000	1.300	A1000000598514
5210	35470237088	RUOSPO FRANCESCO	30.000	1.300	A1000000598511
5211	35470127594	RUOSPO NICOLA	20.000	1.300	A1000000598512
5212	35470144243	RUSCIGNO ANGELA	200.000	1.300	A1000000598503
5213	35470215829	RUSSANO ANNA LUCIA	10.000	1.300	A1000000598535
5214	35470028149	RUSSO ADDOLORATA	88.485	1.300	A1000000598516
5215	35470195039	RUSSO ANGELA	21.600	1.408	A1000000598534
5216	35470127941	RUSSO ANNA MARIA	20.000	1.399	A1000000598536
5217	35470079951	RUSSO COSIMO	35.686	1.300	A1000000598515
5218	35470011996	RUSSO DANILA	106.222	1.300	A1000000598519
5219	35470176815	RUSSO DOMENICO	50.761	1.563	A1000000598517
5220	35470043031	RUSSO DOMENICO	200.000	2.357	A1000000598518
5221	35470127396	RUSSO EMILIO	50.000	1.559	A1000000598529
5222	35470191103	RUSSO ERSILIA	7.600	1.334	A1000000598539
5223	35470087855	RUSSO GAETANO	30.164	1.453	A1000000598524
5224	35470148624	RUSSO GIOVANNI	25.000	1.426	A1000000598521
5225	35470163029	RUSSO GIUSEPPE	3.994	1.314	A1000000598522
5226	35470154234	RUSSO GRAZIA	96.580	1.807	A1000000598523
5227	35470083102	RUSSO IOLE	25.000	1.300	A1000000598526
5228	35470237393	RUSSO MATTEO	4.615	1.318	A1000000598532
5229	35470083847	RUSSO MICHELE	78.788	1.300	A1000000598528
5230	35470090834	RUSSO NICOLA	21.513	1.407	A1000000598533
5231	35470047214	RUSSO TAMMARO MATTIA	42.654	1.300	A1000000598541
5232	35470254711	RUTIGLIANO ARCANGELO	10.000	1.300	A1000000598565
5233	35470254661	RUTIGLIANO DOMENICO	882	882	A1000000598554
5234	35470236577	RUTIGLIANO LUIGI	11.311	1.353	A1000000598555
5235	35470254372	RUTIGLIANO LUIGI	24.967	1.300	A1000000598556
5236	35470245040	RUTIGLIANO MARCO	108.942	1.300	A1000000598557
5237	35470207719	RUTIGLIANO MARIA PIA	71.414	1.300	A1000000598558
5238	35470245156	RUTIGLIANO NICOLA	151.101	2.097	A1000000598559
5239	35470117421	RUTIGLIANO NICOLA	200.000	1.300	A1000000598560
5240	35470197605	RUTIGLIANO PIETRO	14.232	1.369	A1000000598561
5241	35470197761	RUTIGLIANO RUGGIERO	12.596	1.300	A1000000598562
5242	35470196920	RUTIGLIANO RUGGIERO	42.652	1.520	A1000000598563
5243	35470139557	RUTIGLIANO RUGGIERO	3.244	1.300	A1000000598564
5244	35470207750	RUTIGLIANO SAVINO	96.556	1.300	A1000000598566
5245	35470103942	RUTIGLIANO TEODORA	93.774	1.792	A1000000598567
5246	35470221124	RUTIGLIANO TIZIANA	49.384	1.300	A1000000598568
5247	35470238557	S.S.AGRICOLA AZ.AGR.DONVITO DI	50.000	1.559	A1000000593121
5248	35470023702	SABBA IMMACOLATA	200.000	2.357	A1000000598617
5249	35470038502	SABCHIRICO DI DELL'ANTOGLIETTA	200.000	1.300	A1000000593406
5250	35470238227	SABETTA ADALGISA	20.000	1.300	A1000000598622

n. ord.	N. Barcode domanda presentata	Denominazione richiedente	Superficie richiesta (mq)	Superficie assegnata (mq)	Numero autorizzazione assegnata
5251	35470106234	SABETTA LOREDANA	10.000	1.346	A1000000598623
5252	35470087350	SABINO ANGELO	50.000	1.300	A1000000598621
5253	35470080538	SACCHETTI ANGELO	10.000	1.300	A1000000598643
5254	35470059425	SACCHITELLI RAFFAELE	20.000	1.300	A1000000598645
5255	35470214335	SACCO CORRADO	200.000	2.357	A1000000598624
5256	35470153327	SACCO DOMENICO	15.000	1.300	A1000000598626
5257	35470112299	SACCO GIOVANNI	143.147	1.300	A1000000598629
5258	35470195757	SACCO GIUSEPPE	200.000	2.357	A1000000598631
5259	35470252608	SACCO GIUSEPPE DAMIANO	22.694	1.300	A1000000598630
5260	35470133097	SACCO LAURO	47.304	1.300	A1000000598634
5261	35470153335	SACCO MARIA	20.000	1.300	A1000000598638
5262	35470010493	SACCO MATTEO	20.000	1.399	A1000000598640
5263	35470237377	SACCO NICOLA	20.000	1.300	A1000000598641
5264	35470215415	SACCO OTTAVIO	200.000	2.357	A1000000598647
5265	35470104791	SACCO VINCENZO PAOLO	85.436	1.300	A1000000598648
5266	35470237559	SACCOGNA LORENZO	50.000	1.300	A1000000598633
5267	35470024601	SACCONE MICHELE	75.000	1.300	A1000000598637
5268	35470168085	SAFFI MARIA	40.000	1.300	A1000000598742
5269	35470026002	SAGATO FRANCESCO	48.011	1.300	A1000000598779
5270	35470100963	SAGLIOCCA ANTONIO	20.564	1.300	A1000000598756
5271	35470232311	SALACONE CHIARA	66.731	1.300	A1000000598785
5272	35470014057	SALACONE LUIGI	200.000	2.357	A1000000598786
5273	35470244530	SALAMIDA FILOMENA	44.161	1.300	A1000000598792
5274	35470139730	SALAMIDA GIUSEPPE	94.987	1.300	A1000000598794
5275	35470203684	SALAMINO GABRIELE	2.662	1.300	A1000000598795
5276	35470018785	SALAMINO GIUSEPPE	104.784	1.300	A1000000598793
5277	35470175338	SALAMINO MARIA	7.449	1.333	A1000000598796
5278	35470152964	SALFA ANTONIA LORENZA	3.000	1.300	A1000000598789
5279	35470052503	SALINARO ARCANGELO MARCELLO	50.000	1.559	A1000000598798
5280	35470030178	SALVATORE DONATO	20.000	1.399	A1000000598802
5281	35470184645	SAMALI S.S. SOCIETA' AGRICOLA	200.000	2.357	A1000000593480
5282	35470122124	SAMMARCO COSIMA	8.800	1.300	A1000000598816
5283	35470129665	SAMMARCO COSIMO GIUSEPPE	2.500	1.300	A1000000598815
5284	35470152394	SAMMARCO FABRIZIO	10.000	1.346	A1000000598821
5285	35470047271	SAMMARCO FRANCO	8.597	1.300	A1000000598819
5286	35470178027	SAMMARCO FRANCO	70.000	1.300	A1000000598820
5287	35470165156	SAMMARCO GREGORIO	1.600	1.300	A1000000598822
5288	35470203130	SAMMARCO NOVIZIO COSIMO	198.759	2.350	A1000000598824
5289	35470233491	SAMMARCO PIERINA	200.000	1.300	A1000000598825
5290	35470177490	SAMMARCO RAFFAELA	20.000	1.300	A1000000598826
5291	35470107703	SAMMARCO VITO	42.436	1.300	A1000000598830
5292	35470040839	SAMPIETRO COSIMO	10.000	1.300	A1000000598841
5293	35470202652	SAN CASSIANO SOCIETA' COOPERATIVA	50.000	1.559	A1000000593261
5294	35470231222	SAN GERARDO SOCIETA' AGRICOLA A	200.000	2.357	A1000000593317
5295	35470214582	SAN GIUSEPPE-SOCIETA' SEMPLICE	3.000	1.300	A1000000593587
5296	35470205762	SAN MARZANO SOC AGRICOLA ARL	100.000	1.300	A1000000593333
5297	35470033818	SAN VITO SOCIETA' AGRICOLA SRLS	163.442	1.300	A1000000593473
5298	35470129996	SANARICO COSIMO	56.503	1.594	A1000000598858
5299	35470107299	SANASI COSIMO	10.000	1.300	A1000000598861
5300	35470109527	SANASI COSIMO SALVATORE	130.335	1.986	A1000000598860

n. ord.	N. Barcode domanda presentata	Denominazione richiedente	Superficie richiesta (mq)	Superficie assegnata (mq)	Numero autorizzazione assegnata
5301	35470052529	SANASI GIUSEPPE	50.000	1.559	A1000000598864
5302	35470217494	SANASI GIUSEPPE SALVATORE	50.000	1.559	A1000000598863
5303	35470217502	SANASI LUDOVICO	8.000	1.300	A1000000598865
5304	35470030459	SANASI MASSIMO ANTONIO	10.000	1.346	A1000000598867
5305	35470052537	SANASI NICOLINA	50.000	1.559	A1000000598870
5306	35470109667	SANASI RAFFAELE	19.874	1.300	A1000000598876
5307	35470015666	SANASI RAFFAELE	200.000	1.300	A1000000598877
5308	35470015377	SANASI SUSANNA	50.000	1.300	A1000000598879
5309	35470041118	SANGIORGIO FRANCESCO	3.000	1.309	A1000000598848
5310	35470027653	SANGIORGIO RAFFAELE	15.000	1.300	A1000000598849
5311	35470238763	SANNELLI ANNA	30.000	1.453	A1000000598857
5312	35470197993	SANNELLI GIUSEPPE	80.294	1.720	A1000000598856
5313	35470187283	SANSER SOCIETA' A RESPONSABILITA'	78.646	1.300	A1000000593552
5314	35470246691	SANSOLINI CARMINE	87.591	1.759	A1000000598859
5315	35470022563	SANSONE ANTONIETTA	16.106	1.379	A1000000598871
5316	35470205739	SANSONE PATRIZIA	1.300	1.300	A1000000598873
5317	35470018231	SANSONE ROCCO	200.000	2.357	A1000000598874
5318	35470052545	SANSONE SOCIETA' COOPERATIVA	50.000	1.300	A1000000593054
5319	35470114154	SANSONE VINCENZA	12.000	1.357	A1000000598881
5320	35470247418	SANSONETTI COSIMO	2.500	1.306	A1000000598862
5321	35470232733	SANSONETTI MARIA CONCETTINA	20.000	1.300	A1000000598866
5322	35470127990	SANSONNA ROSANNA	20.000	1.399	A1000000598878
5323	35470128071	SANSONNE NUNZIO	10.000	1.346	A1000000598872
5324	35470054863	SANSONNE RICCARDO	10.000	1.300	A1000000598875
5325	35470152857	SANSONNE VITO	10.000	1.300	A1000000598882
5326	35470153194	SANTA CROCE SOCIETA' AGRICOLA A R.L.	100.000	1.300	A1000000593800
5327	35470238235	SANTA GIADA SOCIETA' COOPERATIVA	1.000	1.000	A1000000593419
5328	35470150190	SANTA TAVELLA SOCIETA' SEMPLICE	50.000	1.300	A1000000593662
5329	35470195864	SANTAGATA STEFANO	50.000	1.559	A1000000598922
5330	35470162849	SANTANGELO MICHELE	20.000	1.399	A1000000598905
5331	35470147758	SANTANGELO ROCCO	20.000	1.300	A1000000598914
5332	35470215035	SANTARELLA DOMENICO	10.000	1.300	A1000000598887
5333	35470214939	SANTARELLA LUIGI	10.000	1.300	A1000000598898
5334	35470051786	SANTE ANGELA	5.201	1.321	A1000000598908
5335	35470197787	SANTE RAFFAELLA	82.730	1.300	A1000000598916
5336	35470149028	SANTERAMO ANTONIO	50.000	1.300	A1000000598910
5337	35470254570	SANTERAMO ANTONIO	20.000	1.300	A1000000598913
5338	35470209533	SANTERAMO FRANCESCO	24.411	1.300	A1000000598889
5339	35470209673	SANTERAMO GIUSEPPE	27.999	1.300	A1000000598895
5340	35470209731	SANTERAMO LUIGI	97.194	1.300	A1000000598900
5341	35470177722	SANTERAMO RUGGIERO	20.000	1.300	A1000000598919
5342	35470096344	SANTERAMO STEFANO	26.000	1.300	A1000000598921
5343	35470008349	SANTESE GIOVANNI	5.000	1.320	A1000000598891
5344	35470117439	SANTO ANTONIO	52.747	1.574	A1000000598912
5345	35470217890	SANTO GIUSEPPE	6.309	1.300	A1000000598896
5346	35470236189	SANTO RUGGIERO	40.180	1.507	A1000000598918
5347	35470090966	SANTONASTASO CATERINA CANDIDA	53.024	1.300	A1000000598885
5348	35470249240	SANTORO ANGELA CARMELA	2.000	1.304	A1000000598909
5349	35470216314	SANTORO ANTONIO	3.396	1.300	A1000000598911
5350	35470202959	SANTORO CARLO	200.000	2.357	A1000000598884

n. ord.	N. Barcode domanda presentata	Denominazione richiedente	Superficie richiesta (mq)	Superficie assegnata (mq)	Numero autorizzazione assegnata
5351	35470152147	SANTORO COSIMO GIOVANNI	20.000	1.300	A1000000598883
5352	35470247517	SANTORO DAMIANO	10.000	1.300	A1000000598886
5353	35470138203	SANTORO EGIDIO ANTONIO	8.847	1.300	A1000000598892
5354	35470048303	SANTORO ELENA	5.000	1.320	A1000000598901
5355	35470176534	SANTORO FRANCESCO	165.000	1.300	A1000000598888
5356	35470187515	SANTORO GIOVANNI	100.000	1.825	A1000000598890
5357	35470034923	SANTORO GIUSEPPE	50.000	1.300	A1000000598893
5358	35470125838	SANTORO GIUSEPPE	17.607	1.387	A1000000598894
5359	35470037272	SANTORO GRAZIA	3.500	1.300	A1000000598897
5360	35470192861	SANTORO LUCREZIA	4.800	1.319	A1000000598902
5361	35470247053	SANTORO LUIGI	10.000	1.300	A1000000598899
5362	35470244274	SANTORO MARCO EMILIO	10.000	1.346	A1000000598904
5363	35470209798	SANTORO MARIA	136.651	1.300	A1000000598907
5364	35470048998	SANTORO MARIA ALTOMARE	5.794	1.324	A1000000598906
5365	35470251972	SANTORO RAFFAELE	200.000	2.357	A1000000598917
5366	35470027216	SANTOVITO IMMACOLATA	10.000	1.346	A1000000598903
5367	35470152840	SAPIO MARIA	15.000	1.373	A1000000598924
5368	35470252806	SAPONARO AGRICOLA SOCIETA' A	137.399	1.300	A1000000593205
5369	35470143757	SAPONARO SANDRO	20.000	1.399	A1000000598972
5370	35470046216	SAPONE VINCENZO	10.173	1.300	A1000000598975
5371	35470160579	SAPORI DI CASA SOCIETA' SEMPLICE	103.584	1.844	A1000000593699
5372	35470158367	SARACINO ANTONIETTA	3.000	1.309	A1000000599003
5373	35470214202	SARACINO FRANCESCA	20.000	1.300	A1000000598996
5374	35470199130	SARACINO GIORGIO	10.000	1.300	A1000000598999
5375	35470252178	SARACINO LORENZO	65.351	1.300	A1000000599001
5376	35470007226	SARACINO TIZIANO	10.000	1.300	A1000000599007
5377	35470139110	SARACINO VITO	50.000	1.300	A1000000599010
5378	35470015419	SARCINA ANTONIO	5.119	1.300	A1000000599004
5379	35470161486	SARCINA MICHELE	26.378	1.433	A1000000599002
5380	35470090503	SARDANO RUGGIERO	5.000	1.300	A1000000599022
5381	35470243466	SARDARO ANTONIO	11.553	1.300	A1000000599019
5382	35470198421	SARDARO EMANUELE	100.000	1.300	A1000000599016
5383	35470214699	SARDARO PIETRO	36.132	1.485	A1000000599020
5384	35470216207	SARDARO PIETRO	1.149	1.149	A1000000599021
5385	35470121191	SARDONE DOMENICO	50.000	1.300	A1000000599012
5386	35470173630	SARDONE LORENZO	50.000	1.300	A1000000599014
5387	35470206315	SARDONE LUIGI	200.000	2.357	A1000000599013
5388	35470244639	SARDONE MASSIMO	36.900	1.489	A1000000599017
5389	35470071586	SARDONE MICHELE	200.000	2.357	A1000000599015
5390	35470238086	SARDONE NICOLAS	136.020	1.300	A1000000599018
5391	35470047529	SARTORIO ANTONIO	10.000	1.300	A1000000599055
5392	35470228384	SASSANO ANTONIETTA	50.000	1.300	A1000000599061
5393	35470232949	SASSANO INCORONATA PIA	101.238	1.300	A1000000599062
5394	35470216033	SASSI GIUSEPPE	10.000	1.346	A1000000599058
5395	35470097508	SASSI MARIA ANTONIETTA	21.263	1.300	A1000000599059
5396	35470240751	SASSO MARIA	50.000	1.300	A1000000599060
5397	35470255544	SAURO SALVATORE	78.136	1.300	A1000000598995
5398	35470250347	SAURUM SOCIETA AGRICOLA	91.484	1.300	A1000000593505
5399	35470176732	SAVINA ALESSIO	10.000	1.300	A1000000599111
5400	35470175148	SAVINA CHIARA	10.000	1.300	A1000000599107

n. ord.	N. Barcode domanda presentata	Denominazione richiedente	Superficie richiesta (mq)	Superficie assegnata (mq)	Numero autorizzazione assegnata
5401	35470176781	SAVINA ORAZIO	5.130	1.300	A1000000599112
5402	35470110277	SAVINO ADRIANA FILOMENA	90.000	1.300	A1000000599109
5403	35470052271	SAVINO ASSUNTA	20.000	1.300	A1000000599113
5404	35470110251	SAVINO DOMENICO	90.000	1.772	A1000000599108
5405	35470239282	SAVINO FRANCESCO	10.000	1.300	A1000000599110
5406	35470080413	SCAGLIOSO COSIMO	1.800	1.300	A1000000598649
5407	35470065539	SCAGLIOSO COSIMO	118.468	1.923	A1000000598650
5408	35470020989	SCAGLIOSO TIZIANA	32.056	1.464	A1000000598651
5409	35470238011	SCAGLIOZZI VITO NICOLA	30.000	1.300	A1000000598652
5410	35470112778	SCALINCI DAVIDE	20.000	1.300	A1000000598672
5411	35470196763	SCALONE ANNA APOLLONIA	14.516	1.370	A1000000598676
5412	35470149556	SCALORA PAOLINA CARMELA	1.834	1.300	A1000000598678
5413	35470160371	SCANZANO GIUSEPPE	108.965	1.873	A1000000598692
5414	35470061207	SCAPOLA LUCA	40.000	1.300	A1000000598697
5415	35470211760	SCARAFILE MARIA FRANCESCA	101.628	1.300	A1000000598708
5416	35470096369	SCARANGELLA LUIGI	12.000	1.357	A1000000598707
5417	35470014958	SCARANO ANGELO	50.000	1.300	A1000000598717
5418	35470042793	SCARANO ANTONIO	100.000	1.300	A1000000598720
5419	35470223294	SCARANO ANTONIO	100.000	1.300	A1000000598722
5420	35470001021	SCARANO DOMENICO PIO	100.000	1.300	A1000000598700
5421	35470180346	SCARANO NICOLA	9.743	1.300	A1000000598714
5422	35470071651	SCARANO PAOLO VITTORIO UGO E	100.000	1.300	A1000000598724
5423	35470128113	SCARCELLI TONIO	10.000	1.346	A1000000598730
5424	35470126620	SCARCIGLIA ENRICO	150.000	1.300	A1000000598718
5425	35470015229	SCARDIGNO DAVIDE	49.126	1.554	A1000000598701
5426	35470247343	SCARDIGNO SALVATORE	10.000	1.300	A1000000598727
5427	35470208634	SCARDINO FABIO ANTONIO	28.497	1.300	A1000000598703
5428	35470203221	SCARDINO GAETANO	23.435	1.418	A1000000598706
5429	35470204716	SCARDINO MARIA LUISA	60.000	1.612	A1000000598711
5430	35470075413	SCARDINO MICHELE	3.000	1.309	A1000000598709
5431	35470068657	SCARIMBOLO ISA	20.000	1.300	A1000000598725
5432	35470128162	SCARINGELLA ANGELA	10.000	1.346	A1000000598716
5433	35470006046	SCARINGELLA ANTONIO	10.000	1.300	A1000000598721
5434	35470128212	SCARINGELLA EMANUELE	10.000	1.300	A1000000598712
5435	35470220464	SCARINGELLA GIUSEPPE	20.000	1.399	A1000000598705
5436	35470255346	SCARLATINO ANGELA	23.652	1.419	A1000000598715
5437	35470204039	SCARNERA ANNA RITA	3.500	1.312	A1000000598719
5438	35470080702	SCARONGELLA DOMENICO	3.000	1.300	A1000000598699
5439	35470186483	SCARPA SALVATORE	21.002	1.300	A1000000598728
5440	35470131570	SCARPELLO FEDELE	2.000	1.300	A1000000598702
5441	35470139326	SCARPELLO FEDERICA	10.000	1.300	A1000000598704
5442	35470007416	SCARPELLO PANCRAZIO	10.000	1.300	A1000000598723
5443	35470185568	SCARPIELLO SAVERIO	91.321	1.300	A1000000598726
5444	35470138385	SCATTAGLIA SAVERIO	30.000	1.300	A1000000598736
5445	35470009586	SCAZZI PANCRAZIO	10.000	1.346	A1000000598738
5446	35470249976	SCHIAVARELLI MICHELA	200.000	1.300	A1000000598660
5447	35470059367	SCHIAVONE CARMELA	6.788	1.300	A1000000598653
5448	35470180718	SCHIAVONE ROSSANA	38.099	1.496	A1000000598666
5449	35470014065	SCHIAVONI CARLO	200.000	1.300	A1000000598655
5450	35470014073	SCHIAVONI GIOVANNI	21.047	1.300	A1000000598656

n. ord.	N. Barcode domanda presentata	Denominazione richiedente	Superficie richiesta (mq)	Superficie assegnata (mq)	Numero autorizzazione assegnata
5451	35470116035	SCHIAVULLI CARMINE	6.695	1.329	A1000000598654
5452	35470116068	SCHIAVULLI LUIGI	3.441	1.311	A1000000598659
5453	35470190170	SCHIENA ANGELO	150.000	1.300	A1000000598662
5454	35470086485	SCHIENA ANTONIO	30.000	1.300	A1000000598663
5455	35470086170	SCHIENA GIUSEPPE	10.000	1.300	A1000000598658
5456	35470216371	SCHIENA PAOLO	30.441	1.300	A1000000598664
5457	35470038924	SCHIFONE SALVATORE	83.878	1.739	A1000000598668
5458	35470221132	SCHIFONE STEFANIA ANNA MARIA	50.000	1.559	A1000000598667
5459	35470201696	SCHINAIA EMILIA	8.000	1.336	A1000000598661
5460	35470013208	SCHIRONE IGNAZIO	19.975	1.399	A1000000598657
5461	35470015575	SCHITO PIERANGELO	170.000	1.300	A1000000598665
5462	35470169927	SCHOLA SARMENTI S.R.L. SOCIETA'	100.000	1.825	A1000000593523
5463	35470003787	SCIALO' ANTONIETTA	10.000	1.346	A1000000598674
5464	35470037579	SCIALPI COSIMO	6.000	1.325	A1000000598670
5465	35470137973	SCIAMBARRUTO GIUSEPPE	4.300	1.316	A1000000598683
5466	35470035094	SCIANARO GIUSEPPINA	5.000	1.320	A1000000598693
5467	35470117447	SCIANCALEPORE GIOVANNI	57.367	1.300	A1000000598691
5468	35470185451	SCIANNAMEA GIUSEPPE	5.000	1.300	A1000000598694
5469	35470222262	SCIARRA MAURO	15.000	1.373	A1000000598713
5470	35470245198	SCIASCIA DONATO	980	980	A1000000598731
5471	35470245297	SCIASCIA SALVATORE	11.146	1.300	A1000000598733
5472	35470039369	SCINTILLA IOLANDA	60.000	1.300	A1000000598696
5473	35470066305	SCIOLTI ANNUNZIO	10.000	1.300	A1000000598675
5474	35470130721	SCIOSCIO ANTONELLA	50.000	1.559	A1000000598732
5475	35470201480	SCIROPPO MICHELE	100.000	1.300	A1000000598710
5476	35470242922	SCIUSCO TERESA	6.273	1.300	A1000000598734
5477	35470043148	SCIVETTI VINCENZO	7.000	1.300	A1000000598737
5478	35470034709	SCOLLETTA ANTONIO	1.522	1.300	A1000000598677
5479	35470254612	SCOMMEGNA ANGELA	10.000	1.300	A1000000598685
5480	35470209863	SCOMMEGNA ANGELO RAFFAELE	31.760	1.300	A1000000598686
5481	35470245321	SCOMMEGNA BERARDINO	20.000	1.300	A1000000598679
5482	35470209871	SCOMMEGNA FILANNINO VINCENZO	57.526	1.300	A1000000598690
5483	35470210051	SCOMMEGNA GENNARO	56.524	1.300	A1000000598682
5484	35470210085	SCOMMEGNA GIOVANNI	21.025	1.300	A1000000598680
5485	35470210101	SCOMMEGNA GIOVANNI	83.081	1.300	A1000000598681
5486	35470210127	SCOMMEGNA LUIGI	25.042	1.300	A1000000598684
5487	35470211208	SCOMMEGNA RUGGIERO	30.267	1.454	A1000000598687
5488	35470209442	SCOMMEGNA RUGGIERO	14.446	1.370	A1000000598689
5489	35470211810	SCOMMEGNA RUGGIERO CRISTIANO	97.432	1.300	A1000000598688
5490	35470040649	SCONOSCIUTO GIUSTINIANO	8.000	1.336	A1000000598695
5491	35470185774	SCOPECE SABRINA	89.576	1.769	A1000000598698
5492	35470049756	SCOTELLARO MARZIA	18.000	1.389	A1000000598735
5493	35470188398	SCOZZI ROSARIO	5.000	1.320	A1000000598739
5494	35470133170	SE.SI. SOCIETA' SEMPLICE DI CALO'	5.000	1.300	A1000000593207
5495	35470211927	SECCIA ANDREA	22.944	1.415	A1000000598642
5496	35470099744	SECCIA ANTONIO	26.060	1.300	A1000000598644
5497	35470212008	SECCIA DANIELE	27.871	1.300	A1000000598627
5498	35470243961	SECCIA DOMENICO	2.424	1.306	A1000000598625
5499	35470212123	SECCIA FEDELE	97.341	1.811	A1000000598628
5500	35470039047	SECCIA MADDALENA	5.000	1.320	A1000000598635

n. ord.	N. Barcode domanda presentata	Denominazione richiedente	Superficie richiesta (mq)	Superficie assegnata (mq)	Numero autorizzazione assegnata
5501	35470154150	SECCIA MARIA ARCANGELA	100.000	1.300	A1000000598639
5502	35470212339	SECCIA MARIA GIUSEPPA	6.625	1.328	A1000000598636
5503	35470099793	SECCIA TOMMASO	38.865	1.500	A1000000598646
5504	35470032182	SECRET PUGLIA S.R.L. SOCIETA' AGRICOLA	200.000	1.300	A1000000593563
5505	35470109097	SELVAGGI ALBERICO	20.000	1.300	A1000000598806
5506	35470115599	SELVAGGI ANGELO	2.000	1.300	A1000000598808
5507	35470015187	SELVAGGI FILOMENA	16.784	1.382	A1000000598803
5508	35470239449	SELVAGGI GIUSEPPE	5.040	1.320	A1000000598805
5509	35470104668	SELVAROLO EMANUELA	29.437	1.450	A1000000598807
5510	35470034352	SELVAROLO GIUSEPPE	1.400	1.301	A1000000598804
5511	35470104635	SEMERARO COSIMO	30.642	1.300	A1000000598842
5512	35470182276	SEMERARO DAMIANO	46.835	1.300	A1000000598843
5513	35470068731	SEMERARO FABRIZIO	20.000	1.300	A1000000598844
5514	35470249984	SEMERARO GIOVANNI	20.000	1.399	A1000000598845
5515	35470016961	SEMERARO MARINELLI GIUSEPPA	2.800	1.300	A1000000598846
5516	35470232576	SEMERARO ORONZO	5.000	1.300	A1000000598847
5517	35470196029	SEMI DI VITA - SOCIETA' COOPERATIVA	200.000	2.357	A1000000593658
5518	35470251790	SENATORE SAVINO	44.700	1.531	A1000000598923
5519	35470012739	SERACCA GUERRIERI LUIGI	10.000	1.346	A1000000599000
5520	35470012648	SERACCA GUERRIERI VITANTONIO	10.000	1.346	A1000000599009
5521	35470012689	SERACCA GUERRIERI VITTORIA	10.000	1.346	A1000000599011
5522	35470227857	SERACCA-GUERRIERI ARDITI DI	200.000	2.357	A1000000598997
5523	35470144334	SERGI CARLA	7.852	1.300	A1000000599028
5524	35470014982	SERGIO ALESSIA	4.969	1.300	A1000000599032
5525	35470012895	SERGIO ANTONIO	16.268	1.380	A1000000599034
5526	35470013067	SERGIO ANTONIO	6.327	1.300	A1000000599035
5527	35470100534	SERGIO ANTONIO	3.789	1.300	A1000000599036
5528	35470013729	SERGIO COSIMO	3.582	1.300	A1000000599029
5529	35470243409	SERGIO EMANUELE	32.000	1.463	A1000000599033
5530	35470148855	SERGIO FABRIZIA	10.000	1.300	A1000000599030
5531	35470100211	SERGIO GIUSEPPE	8.153	1.300	A1000000599031
5532	35470243219	SERINELLI ANTONIO	20.000	1.300	A1000000599044
5533	35470244621	SERINI GIOVANNI	174.989	1.300	A1000000599038
5534	35470063278	SERINI GIUSEPPE	27.912	1.300	A1000000599039
5535	35470203171	SERINI MICHELE	200.000	2.357	A1000000599041
5536	35470123577	SERIO ANNA	100.000	1.825	A1000000599026
5537	35470162609	SERIO ARCANGELO	3.800	1.300	A1000000599027
5538	35470162641	SERIO COSIMO	10.000	1.300	A1000000599023
5539	35470111457	SERIO FRANCESCO SAVERIO	19.000	1.300	A1000000599024
5540	35470076296	SERIO GIOVANNA	10.000	1.300	A1000000599025
5541	35470009677	SERPENTINO GIOVANNI	5.000	1.320	A1000000599047
5542	35470203536	SERRA AMBROGIO LUCA	66.258	1.645	A1000000599049
5543	35470202579	SERRA NUNZIO	10.466	1.349	A1000000599052
5544	35470115581	SERRAFINO SELENA	20.000	1.399	A1000000599054
5545	35470203999	SERRAVEZZA ANDREA	44.640	1.300	A1000000599050
5546	35470235074	SERRONE ANTONIO	10.000	1.300	A1000000599053
5547	35470109931	SETTANNI MARIA	53.184	1.576	A1000000599104
5548	35470197324	SETTEMBRE ISABELLA	10.000	1.300	A1000000599105
5549	35470171600	SFORZA ELENA MARIA RITA	20.000	1.300	A1000000598745
5550	35470239191	SFORZA MARIA	5.000	1.320	A1000000598746

n. ord.	N. Barcode domanda presentata	Denominazione richiedente	Superficie richiesta (mq)	Superficie assegnata (mq)	Numero autorizzazione assegnata
5551	35470129707	SFORZA SALVATORE	20.932	1.300	A1000000598749
5552	35470255387	SFREGOLA GIOVANNI	25.046	1.426	A1000000598743
5553	35470173812	SFREGOLA GIUSEPPE	10.000	1.346	A1000000598744
5554	35470159795	SFREGOLA PASQUALE	187.993	1.300	A1000000598747
5555	35470073012	SFREGOLA RUGGIERO	188.919	1.300	A1000000598748
5556	35470255403	SFREGOLA VITO RUGGIERO	99.902	1.824	A1000000598750
5557	35470036811	SGARAMELLA ANTONIO	50.000	1.559	A1000000598771
5558	35470241957	SGARAMELLA MARIA	24.296	1.300	A1000000598765
5559	35470042637	SGARAMELLA NICOLA	47.700	1.547	A1000000598766
5560	35470042660	SGARAMELLA PASQUALE	144.100	1.300	A1000000598773
5561	35470027646	SGARRA ANNAMARIA	10.000	1.300	A1000000598770
5562	35470221611	SGARRA FRANCESCO	200.000	2.357	A1000000598759
5563	35470021599	SGARRA GAETANO	10.000	1.300	A1000000598761
5564	35470128238	SGARRA NICOLA	10.000	1.300	A1000000598767
5565	35470128295	SGARRA RICCARDO	20.000	1.300	A1000000598774
5566	35470196227	SGARRO CLAUDIO	80.000	1.719	A1000000598757
5567	35470080033	SGARRO ELEONORA	3.652	1.313	A1000000598762
5568	35470062833	SGOBBA ALBERTO	10.000	1.346	A1000000598752
5569	35470075504	SGOBBO LUIGIA	23.413	1.300	A1000000598751
5570	35470201951	SGUERA ANASTASIA CRISTINA	25.000	1.426	A1000000598772
5571	35470021649	SGUERA ANGELO	103.933	1.846	A1000000598769
5572	35470019213	SGUERA CARMELA	10.000	1.346	A1000000598758
5573	35470119732	SGUERA GIOVANNI	19.634	1.300	A1000000598760
5574	35470021524	SGUERA NICOLA	67.521	1.300	A1000000598768
5575	35470198447	SGUERA RUGGIERO	40.000	1.300	A1000000598775
5576	35470042827	SGUERA RUGGIERO	181.778	1.300	A1000000598776
5577	35470237492	SGUERA SALVATORE	2.531	1.307	A1000000598777
5578	35470236809	SGUERA SALVATORE	109.083	1.300	A1000000598778
5579	35470064789	SGURA LORENZO	20.000	1.300	A1000000598763
5580	35470160702	SGURA MARCELLA	3.370	1.300	A1000000598764
5581	35470207883	SHPURIK INNA	30.000	1.300	A1000000598780
5582	35470074192	SIBILLA COSIMA	3.500	1.312	A1000000598618
5583	35470216686	SIBILLA PIETRO	11.469	1.300	A1000000598619
5584	35470175882	SIBILLA VIVIANA	3.323	1.311	A1000000598620
5585	35470224508	SICILIANO CIRO	44.000	1.300	A1000000598669
5586	35470007291	SICILIANO DONATO	10.000	1.300	A1000000598671
5587	35470080553	SICOLO FRANCESCO	30.000	1.453	A1000000598673
5588	35470214350	SICURO SALVATORE	20.000	1.300	A1000000598729
5589	35470245479	SIENA ANTONIO	125.000	1.300	A1000000598854
5590	35470046489	SIENA MARIA LOREDANA	20.000	1.300	A1000000598852
5591	35470148046	SIENA MICHELE	50.000	1.559	A1000000598850
5592	35470245180	SIENA MICHELE	200.000	2.357	A1000000598851
5593	35470199072	SIENA NICOLA BIAGIO CIRO	40.000	1.506	A1000000598853
5594	35470148137	SIENA PASQUALE	50.000	1.559	A1000000598855
5595	35470178035	SIG - SOCIETA' AGRICOLA SRL	25.000	1.300	A1000000593245
5596	35470200714	SILENO PALMA	1.300	1.300	A1000000598797
5597	35470216942	SILIBERTO ARCANGELO	83.952	1.300	A1000000598784
5598	35470053527	SILIBERTO MARINO	16.566	1.381	A1000000598783
5599	35470115417	SILLETTI SIMONA	30.000	1.300	A1000000598791
5600	35470006863	SILVESTRI ANGELO VITO	50.000	1.300	A1000000598809

n. ord.	N. Barcode domanda presentata	Denominazione richiedente	Superficie richiesta (mq)	Superficie assegnata (mq)	Numero autorizzazione assegnata
5601	35470110145	SILVESTRI EVA	120.000	1.931	A1000000598810
5602	35470073830	SIMEONE VITO ANTONIO	50.000	1.559	A1000000598840
5603	35470036274	SIMINI MARCO	6.000	1.300	A1000000598837
5604	35470021961	SIMONE ANGELITA	43.000	1.522	A1000000598838
5605	35470163904	SIMONE CARMINE	48.315	1.550	A1000000598831
5606	35470253085	SIMONE GIUSEPPE	150.000	1.300	A1000000598832
5607	35470021912	SIMONE GIUSEPPE	35.000	1.479	A1000000598833
5608	35470243672	SIMONE LEONARDO	44.827	1.300	A1000000598835
5609	35470168424	SIMONE LEONARDO	175.528	1.300	A1000000598836
5610	35470243573	SIMONE LORENZO	40.353	1.300	A1000000598834
5611	35470240710	SIMONE PASQUA RISORTA	7.500	1.333	A1000000598839
5612	35470209426	SINISI NICOLA	190.000	2.303	A1000000598868
5613	35470036886	SINISI NICOLA	50.000	1.559	A1000000598869
5614	35470128386	SINISI VINCENZO	10.000	1.300	A1000000598880
5615	35470246535	SIPARIO GIANFRANCO	20.000	1.399	A1000000598979
5616	35470104585	SIVO LIDIA TECLA	20.000	1.399	A1000000599106
5617	35470191632	SOC. AGR. A.G.R.O. DI TARANTINI MARIA	200.000	1.300	A1000000593477
5618	35470155652	SOC. AGR. ALBERI LIBERI SRL	200.000	1.300	A1000000593021
5619	35470250115	SOC. AGR. LA FONTE S.S.	144.176	1.300	A1000000593638
5620	35470129038	SOC. AGR. L'ABBATE NITTI S.S.	10.000	1.300	A1000000593692
5621	35470047545	SOC. AGR. TERRE DEL SOLE SRL	20.000	1.300	A1000000593102
5622	35470036993	SOC. AGR.VILLAR DEL MONTE S.S DI	50.000	1.559	A1000000593653
5623	35470116233	SOC. AGRICOLA AGRICIANCI S.R.L.	200.000	1.300	A1000000593420
5624	35470215662	SOC. AGRICOLA MASTRICCI S.R.L.S.	100.000	1.300	A1000000593423
5625	35470253200	SOC. AGRICOLA SCATTAPIATTI S.R.L.	200.000	2.357	A1000000593068
5626	35470139565	SOC. AGRICOLA SEMPLICE S. MARIA A	200.000	1.300	A1000000593775
5627	35470236239	SOC. COOP. AGR. CENTOVIGNE	49.862	1.300	A1000000593615
5628	35470089752	SOC. COOP. AGRICOLA RINASCITA DEL	30.000	1.300	A1000000593075
5629	35470147006	SOC. SEMPL. AGR. F.LLI SELLITRI	88.406	1.763	A1000000593781
5630	35470119781	SOC.AGR. D'ALESSANDRO S.S. DI	94.507	1.300	A1000000593510
5631	35470119203	SOC.AGR. LI.FE S.R.L.	200.000	2.357	A1000000593625
5632	35470027398	SOC.AGR. PODERI MONTERISI SRL	20.000	1.399	A1000000593660
5633	35470031614	SOC.AGR.RO.TER.DI ROCHIRA G.E TERRUSI	160.000	1.300	A1000000593221
5634	35470110004	SOC.AGR.TERRE DI PUGLIA BIO DI	100.000	1.825	A1000000593424
5635	35470168408	SOC.AGRICOLA EREDI SPAGNOLETTI ZEULI	200.000	2.357	A1000000593526
5636	35470061801	SOC.AGRICOLA F.LLI PETRONE S.S.	30.000	1.300	A1000000593641
5637	35470036894	SOC.AGRICOLA SEMPLICE FRATELLI LEONE	50.000	1.300	A1000000593683
5638	35470213139	SOC.COOP AGR IL MELOGRANO	124.594	1.300	A1000000593613
5639	35470126380	SOC.COOP.AGR. TERRE MESSAPICHE A R.L.	50.000	1.300	A1000000593095
5640	35470251451	SOC.COOP.AGR.NUOVA SAN LEONARDO	200.000	1.300	A1000000593421
5641	35470061330	SOCCIO LUIGI	100.000	1.300	A1000000598632
5642	35470233038	SOCIET? AGRICOLA ELAIA SRL	200.000	1.300	A1000000593608
5643	35470238904	SOCIETA' AGR.CARENZA FRANCESCO E	200.000	2.357	A1000000593619
5644	35470251527	SOCIETA AGR.SEMPLICE "L'AURORA"	105.000	1.851	A1000000593410
5645	35470009628	SOCIETA' AGRICOLA - SOLE DI ARGIANO	5.000	1.320	A1000000593145
5646	35470243656	SOCIETA' AGRICOLA "AL PODERE DI	20.000	1.399	A1000000593564
5647	35470088440	SOCIETA' AGRICOLA "N.B.G." DI ALBANO	85.554	1.300	A1000000593463
5648	35470066859	SOCIETA' AGRICOLA "OROVERDE" DEI F.LLI	20.000	1.300	A1000000593077
5649	35470225315	SOCIETA' AGRICOLA 106 S.R.L.	200.000	1.300	A1000000593260
5650	35470161502	SOCIETA' AGRICOLA A R.L. TENUTA LU	41.414	1.513	A1000000593126

n. ord.	N. Barcode domanda presentata	Denominazione richiedente	Superficie richiesta (mq)	Superficie assegnata (mq)	Numero autorizzazione assegnata
5651	35470080595	SOCIETA' AGRICOLA ACCETTA PICCOLA DI	200.000	1.300	A1000000593322
5652	35470227634	SOCIETA' AGRICOLA AGRI CSF SRL	200.000	2.357	A1000000593148
5653	35470008323	SOCIETA' AGRICOLA AGRI PUGLIA S.A.S.	20.000	1.399	A1000000593181
5654	35470160660	SOCIETA' AGRICOLA AGRIMACCHIA DEI	1.014	1.014	A1000000593594
5655	35470189313	SOCIETA' AGRICOLA AGRIOTRANTO A R L.	61.900	1.300	A1000000593485
5656	35470214178	SOCIETA' AGRICOLA AGRIPUGLIA S.S.	20.000	1.399	A1000000593701
5657	35470020674	SOCIETA' AGRICOLA AGRISVILUPPO DEI	5.000	1.300	A1000000593620
5658	35470061538	SOCIETA' AGRICOLA ALCOST SRL	200.000	2.357	A1000000593255
5659	35470130341	SOCIETA' AGRICOLA ALONI S.S.	20.000	1.399	A1000000593487
5660	35470031069	SOCIETA' AGRICOLA ANGELO SARACINO	40.000	1.506	A1000000593159
5661	35470164878	SOCIETA' AGRICOLA ANNALISA DI	69.295	1.300	A1000000593367
5662	35470229580	SOCIETA' AGRICOLA ANTICA MASSERIA	200.000	1.300	A1000000593254
5663	35470225638	SOCIETA' AGRICOLA APULIENSE DI MARIA	10.000	1.300	A1000000593600
5664	35470105004	SOCIETA' AGRICOLA ARDITA -AGRI SAS DI	10.000	1.300	A1000000593578
5665	35470214509	SOCIETA' AGRICOLA ARGENTIERI S.S.	20.000	1.300	A1000000593224
5666	35470250099	SOCIETA' AGRICOLA ARGENTIERI SOCIETA'	20.000	1.300	A1000000593079
5667	35470051968	SOCIETA' AGRICOLA ART&C DI PIGLIONICA	20.000	1.300	A1000000593593
5668	35470253119	SOCIETA' AGRICOLA ARTE E NATURA SRLS	14.775	1.372	A1000000593194
5669	35470014669	SOCIETA' AGRICOLA ASSELTA F.CO S.S.	5.412	1.322	A1000000593495
5670	35470081825	SOCIETA' AGRICOLA BELLAROSA DI	200.000	1.300	A1000000593602
5671	35470027356	SOCIETA' AGRICOLA BELLAVEDUTA	100.000	1.300	A1000000593785
5672	35470173648	SOCIETA' AGRICOLA BELLULIVI SRL	10.000	1.300	A1000000593022
5673	35470080306	SOCIETA' AGRICOLA BIORIMA SRL	76.260	1.699	A1000000593130
5674	35470059466	SOCIETA' AGRICOLA BOCCUZZI S.S.	50.000	1.300	A1000000593687
5675	35470036902	SOCIETA' AGRICOLA BORGO COCEVOLA	50.000	1.300	A1000000593677
5676	35470021904	SOCIETA' AGRICOLA BRUNI SRL	114.921	1.904	A1000000593401
5677	35470043403	SOCIETA AGRICOLA BUFANO S.S. DI	200.000	1.300	A1000000593489
5678	35470026168	SOCIETA' AGRICOLA BUFFI ACQUARO DI	10.000	1.346	A1000000593177
5679	35470051000	SOCIETA' AGRICOLA CANDIDO SRL	100.000	1.825	A1000000593107
5680	35470233079	SOCIETA' AGRICOLA CAPURSO & C. SOC.	50.000	1.559	A1000000593580
5681	35470229770	SOCIETA' AGRICOLA CAROLI STEFANO	194.790	1.300	A1000000593201
5682	35470247533	SOCIETA' AGRICOLA CARVIN S.S.	20.000	1.300	A1000000593530
5683	35470184751	SOCIETA' AGRICOLA CASTRIOTA	20.000	1.399	A1000000593475
5684	35470203981	SOCIETA' AGRICOLA CAVALLO SRL	154.383	1.300	A1000000593294
5685	35470211729	SOCIETA' AGRICOLA CHIANI S.R.L.	50.000	1.300	A1000000593568
5686	35470131059	SOCIETA' AGRICOLA CITRUS S.S.	197.930	1.300	A1000000593321
5687	35470007903	SOCIETA' AGRICOLA CLARA A	106.990	1.300	A1000000593449
5688	35470201753	SOCIETA' AGRICOLA CONGEDI SRL	20.000	1.300	A1000000593549
5689	35470155181	SOCIETA' AGRICOLA CONOCCHIELLA DI	200.000	1.300	A1000000593210
5690	35470055977	SOCIETA' AGRICOLA COPPI S.S.	60.000	1.612	A1000000593774
5691	35470253010	SOCIETA' AGRICOLA CRISALIDE S.R.L.	74.038	1.300	A1000000593064
5692	35470175155	SOCIETA' AGRICOLA CUGINE DE VITTI S.S.	119.709	1.930	A1000000593390
5693	35470207354	SOCIETA' AGRICOLA DADDABBO SRL	100.000	1.825	A1000000593771
5694	35470103603	SOCIETA' AGRICOLA D'ADDARIO S.S.	200.000	1.300	A1000000593434
5695	35470250081	SOCIETA' AGRICOLA D'ALESSANDRO S.S.	200.000	1.300	A1000000593588
5696	35470116753	SOCIETA AGRICOLA DEI F.LLI FILANNINO	75.079	1.300	A1000000593721
5697	35470207297	SOCIETA' AGRICOLA DEL SOLE S.R.L.	200.000	1.300	A1000000593635
5698	35470152196	SOCIETA' AGRICOLA DELL'ORSO SRL	20.000	1.300	A1000000593307
5699	35470194685	SOCIETA' AGRICOLA DI GIOIA S.R.L.	35.805	1.483	A1000000593740
5700	35470130754	SOCIETA' AGRICOLA DI NOI MARGHERITA	200.000	2.357	A1000000593241

n. ord.	N. Barcode domanda presentata	Denominazione richiedente	Superficie richiesta (mq)	Superficie assegnata (mq)	Numero autorizzazione assegnata
5701	35470250495	SOCIETA' AGRICOLA DI PASQUA GROUP	179.580	1.300	A1000000593448
5702	35470145216	SOCIETA' AGRICOLA DI TRANI ELISA E	10.289	1.300	A1000000593287
5703	35470142916	SOCIETA' AGRICOLA DIBENEDETTO SRL	17.407	1.386	A1000000593599
5704	35470104429	SOCIETA' AGRICOLA DISTASO S.S.	200.000	1.300	A1000000593355
5705	35470081270	SOCIETA' AGRICOLA DOMIZIANO S.R.L.	82.655	1.733	A1000000593104
5706	35470054632	SOCIETA' AGRICOLA DONNA OLERIA S.R.L.	10.000	1.346	A1000000593516
5707	35470207636	SOCIETA' AGRICOLA DORFRUIT S.R.L.	40.000	1.300	A1000000593682
5708	35470131646	SOCIETA' AGRICOLA EDEN S.S DI	200.000	1.300	A1000000593466
5709	35470146818	SOCIETA' AGRICOLA EFFEPI S.R.L.	150.000	1.300	A1000000593338
5710	35470048980	SOCIETA' AGRICOLA EREDI DI DIMMITO	17.263	1.385	A1000000593515
5711	35470157963	SOCIETA' AGRICOLA EREDI TOTARO	50.000	1.559	A1000000593462
5712	35470052636	SOCIETA' AGRICOLA ERIMAR BIO S.R.L.S.	150.000	1.300	A1000000593286
5713	35470048436	SOCIETA' AGRICOLA EUROIMMOBILIARE	20.000	1.300	A1000000593060
5714	35470155587	SOCIETA' AGRICOLA EUSAN S.R.L.	16.510	1.300	A1000000593725
5715	35470153038	SOCIETA' AGRICOLA F.LLI CALABRESE SRL	100.000	1.300	A1000000593350
5716	35470248283	SOCIETA' AGRICOLA F.LLI CASSESE S.S.	200.000	2.357	A1000000593015
5717	35470228467	SOCIETA' AGRICOLA F.LLI CAVALLO S.R.L.	200.000	2.357	A1000000593110
5718	35470203791	SOCIETA AGRICOLA F.LLI DE VITIS S.S.	100.000	1.300	A1000000593228
5719	35470008653	SOCIETA' AGRICOLA F.LLI DI BELLO DI DI	10.000	1.300	A1000000593154
5720	35470033727	SOCIETA' AGRICOLA F.LLI DIVICCARO	200.000	2.357	A1000000593388
5721	35470051877	SOCIETA' AGRICOLA F.LLI DIVITTORIO S.S.	50.000	1.300	A1000000593646
5722	35470253051	SOCIETA' AGRICOLA F.LLI GIUSEPPE E	200.000	2.357	A1000000593188
5723	35470220225	SOCIETA' AGRICOLA F.LLI GRECO SRL -	77.398	1.705	A1000000593566
5724	35470018504	SOCIETA' AGRICOLA F.LLI LENTI	49.950	1.559	A1000000593169
5725	35470002599	SOCIETA' AGRICOLA F.LLI MASSA SRL	20.000	1.300	A1000000593647
5726	35470129848	SOCIETA' AGRICOLA F.LLI MORANO SNC DI	137.098	1.300	A1000000593433
5727	35470251428	SOCIETA' AGRICOLA F.LLI PETRERA S.S.	23.000	1.415	A1000000593612
5728	35470129368	SOCIETA' AGRICOLA FAMILY FARM DI	79.825	1.300	A1000000593539
5729	35470172103	SOCIETA' AGRICOLA FAVAL SOCIETA' A	36.562	1.300	A1000000593191
5730	35470252988	SOCIETA' AGRICOLA FIORE SOCIETA' A	200.000	2.357	A1000000593196
5731	35470133121	SOCIETA' AGRICOLA FLOROS S.S.	163.843	1.300	A1000000593664
5732	35470105012	SOCIETA' AGRICOLA FRASCA S.S.	50.000	1.559	A1000000593609
5733	25470268928	SOCIETA' AGRICOLA FRATELLI MUSICCO	74.326	1.300	A1000000593491
5734	35470073210	SOCIETA' AGRICOLA FRATELLI TERRUSI	200.000	2.357	A1000000593244
5735	35470009685	SOCIETA' AGRICOLA FRATELLI VIZZI S.R.L.	10.000	1.300	A1000000593056
5736	35470083219	SOCIETA' AGRICOLA FUTURA S.S.	10.000	1.300	A1000000593575
5737	35470184835	SOCIETA' AGRICOLA G. CASTRIOTA	80.000	1.300	A1000000593469
5738	35470204369	SOCIETA' AGRICOLA G. E T. SOCIETA' A	20.000	1.300	A1000000593359
5739	35470054723	SOCIETA' AGRICOLA GIANNETTA -	200.000	2.357	A1000000593428
5740	35470205333	SOCIETA' AGRICOLA GIANNETTA E	200.000	1.300	A1000000593453
5741	35470201456	SOCIETA' AGRICOLA GIANNUZZI S.S.	200.000	1.300	A1000000593479
5742	35470024999	SOCIETA' AGRICOLA GUARIALDO S.R.L.	135.000	1.300	A1000000593256
5743	35470209509	SOCIETA' AGRICOLA GUGLIELMI SS	200.000	2.357	A1000000593637
5744	35470235983	SOCIETA' AGRICOLA I FEUDI SRL	100.000	1.300	A1000000593103
5745	35470254471	SOCIETA' AGRICOLA I TRULLI DI ALICE DI	60.161	1.300	A1000000593212
5746	35470004801	SOCIETA' AGRICOLA IL CASOLARE S.S.	96.746	1.300	A1000000593356
5747	35470144003	SOCIETA' AGRICOLA IL GIARDINO DEI	80.853	1.723	A1000000593238
5748	35470171428	SOCIETA AGRICOLA IL MAGNIFICO SRL	200.000	2.357	A1000000593270
5749	35470093598	SOCIETA' AGRICOLA LA CARLOTTA S.S.	200.000	1.300	A1000000593263
5750	35470072840	SOCIETA' AGRICOLA LA CIVETTA DI	60.000	1.300	A1000000593596

n. ord.	N. Barcode domanda presentata	Denominazione richiedente	Superficie richiesta (mq)	Superficie assegnata (mq)	Numero autorizzazione assegnata
5751	35470116365	SOCIETA' AGRICOLA LA FARETRA S.R.L.	92.932	1.787	A1000000593304
5752	35470232063	SOCIETA' AGRICOLA LA GESTIONE S.S.	1.632	1.302	A1000000593149
5753	35470202371	SOCIETA' AGRICOLA LA PERLA SRLS	200.000	1.300	A1000000593731
5754	35470243730	SOCIETA' AGRICOLA LA VECCHIA	200.000	2.357	A1000000593232
5755	35470008224	SOCIETA' AGRICOLA LA VITE DI CESARIA C.	10.000	1.346	A1000000593146
5756	35470104510	SOCIETA' AGRICOLA LABARTINO SOCIETA'	20.000	1.300	A1000000593751
5757	35470163649	SOCIETA' AGRICOLA LAGAUDELLA	20.000	1.300	A1000000593239
5758	35470158029	SOCIETA' AGRICOLA L'AGRO VERDE S.S.	50.000	1.559	A1000000593444
5759	35470017696	SOCIETA' AGRICOLA LAMA DI ROSE S.S.	100.000	1.300	A1000000593172
5760	35470005352	SOCIETA' AGRICOLA LASALVIA S.R.L.	20.000	1.300	A1000000593464
5761	35470097219	SOCIETA' AGRICOLA LAURITO S.R.L.	5.000	1.300	A1000000593025
5762	35470076908	SOCIETA' AGRICOLA LE FORCHE DI	48.000	1.300	A1000000593087
5763	35470063716	SOCIETA' AGRICOLA LEOVI' SRL	10.000	1.300	A1000000593112
5764	35470023009	SOCIETA' AGRICOLA LIDIO S.R.L.	10.000	1.300	A1000000593678
5765	35470196896	SOCIETA' AGRICOLA LORUSSO S.N.C.	150.000	2.091	A1000000593697
5766	35470225034	SOCIETA' AGRICOLA LU MONTE S.R.L.	20.000	1.300	A1000000593556
5767	35470057023	SOCIETA' AGRICOLA LUCIANO	50.000	1.300	A1000000593511
5768	35470141280	SOCIETA' AGRICOLA MA.MIC. SS	30.000	1.300	A1000000593474
5769	35470191996	SOCIETA' AGRICOLA MACCHITE DI	10.000	1.346	A1000000593679
5770	35470153830	SOCIETA' AGRICOLA MARILU' S.R.L.	50.000	1.300	A1000000593136
5771	35470174380	SOCIETA' AGRICOLA MASSERIA BARONI	200.000	2.357	A1000000593048
5772	35470185782	SOCIETA' AGRICOLA MASSERIA BORGO	172.636	1.300	A1000000593274
5773	35470199023	SOCIETA' AGRICOLA MASSERIA	100.000	1.825	A1000000593446
5774	35470030327	SOCIETA' AGRICOLA MASSERIA RIENZO	20.000	1.300	A1000000593167
5775	35470068186	SOCIETA' AGRICOLA MASSERIA SAN	50.000	1.300	A1000000593276
5776	35470236080	SOCIETA' AGRICOLA MELILLO SAS DI	200.000	2.357	A1000000593044
5777	35470149861	SOCIETA' AGRICOLA MG SRL	3.000	1.300	A1000000593298
5778	35470252731	SOCIETA' AGRICOLA MICCOLI S.R.L.	115.594	1.300	A1000000593080
5779	35470206638	SOCIETA' AGRICOLA MINGOSIS SRLS	17.000	1.300	A1000000593165
5780	35470051570	SOCIETA' AGRICOLA MOCCARI DEI F.LLI	100.000	1.825	A1000000593047
5781	35470055472	SOCIETA' AGRICOLA MONDATORE S.R.L.S.	20.000	1.300	A1000000593127
5782	35470110152	SOCIETA' AGRICOLA MONTEROTONDO	200.000	2.357	A1000000593640
5783	35470059219	SOCIETA' AGRICOLA MONTEVERDE	200.000	2.357	A1000000593143
5784	35470213220	SOCIETA' AGRICOLA MONTORIO ANTONIO	20.000	1.300	A1000000593455
5785	35470231693	SOCIETA' AGRICOLA MULTISERVICE SRLS	92.952	1.787	A1000000593430
5786	35470209186	SOCIETA' AGRICOLA N.G.M. SNC NUOVA	118.000	1.921	A1000000593586
5787	35470213394	SOCIETA' AGRICOLA NATURALMA S.S.	20.000	1.300	A1000000593762
5788	35470226412	SOCIETA' AGRICOLA NICO, ELOISA E	200.000	2.357	A1000000593323
5789	35470072535	SOCIETA' AGRICOLA NICOLA GIORDANO	150.000	1.300	A1000000593354
5790	35470068913	SOCIETA' AGRICOLA NOI NATURA SRLS	10.000	1.346	A1000000593158
5791	35470223815	SOCIETA' AGRICOLA NONNI S.R.L.	100.000	1.300	A1000000593793
5792	35470005998	SOCIETA' AGRICOLA NOSTRA TERRA S.A.S.	10.000	1.300	A1000000593176
5793	35470071602	SOCIETA' AGRICOLA NUOVA MURGIA DI	50.000	1.300	A1000000593676
5794	35470176716	SOCIETA' AGRICOLA OLIVA GREEN DE	44.228	1.300	A1000000593503
5795	35470091048	SOCIETA AGRICOLA OLIVARO DI	200.000	1.300	A1000000593251
5796	35470024155	SOCIETA' AGRICOLA OLIVETO S. S.	83.855	1.739	A1000000593451
5797	35470225505	SOCIETA' AGRICOLA OLIVO DELLA	120.000	1.931	A1000000593050
5798	35470253994	SOCIETA' AGRICOLA ORTOFRUTTA	80.000	1.300	A1000000593310
5799	35470065299	SOCIETA' AGRICOLA PADULA & FIGLI	50.000	1.300	A1000000593157
5800	35470190436	SOCIETA' AGRICOLA PALOMBARELLO SRL	53.090	1.300	A1000000593750

n. ord.	N. Barcode domanda presentata	Denominazione richiedente	Superficie richiesta (mq)	Superficie assegnata (mq)	Numero autorizzazione assegnata
5801	35470250172	SOCIETA' AGRICOLA PETRAROLO S.S.	102.967	1.300	A1000000593700
5802	35470128154	SOCIETA' AGRICOLA PEZZAVIVA NUOVA -	200.000	1.300	A1000000593031
5803	35470170156	SOCIETA' AGRICOLA PIERO DI BOR RACCI	100.000	1.825	A1000000593285
5804	35470236783	SOCIETA' AGRICOLA PLANTAMURA S.S.	20.846	1.404	A1000000593789
5805	35470036936	SOCIETA' AGRICOLA PODERI DI PIETRO	50.000	1.300	A1000000593742
5806	35470196268	SOCIETA' AGRICOLA POLVANERA DI	200.000	2.357	A1000000593601
5807	35470059284	SOCIETA' AGRICOLA PRODUZIONI	20.000	1.399	A1000000593180
5808	35470243797	SOCIETA' AGRICOLA PUNZI S.R.L.	100.000	1.300	A1000000593297
5809	35470012028	SOCIETA' AGRICOLA ROCHIRA A	10.000	1.346	A1000000593308
5810	35470206166	SOCIETA' AGRICOLA S.ELENA S.R.L.S.	10.000	1.300	A1000000593570
5811	35470192341	SOCIETA' AGRICOLA SA.MA. SOCIETA'	50.000	1.559	A1000000593460
5812	35470176104	SOCIETA' AGRICOLA SALAMIDA DI	50.000	1.559	A1000000593135
5813	35470079159	SOCIETA' AGRICOLA SAN COSIMO SRL	200.000	1.300	A1000000593151
5814	35470126349	SOCIETA' AGRICOLA SAN GIUSEPPE	10.000	1.300	A1000000593302
5815	35470230372	SOCIETA' AGRICOLA SANTA CECILIA SRL	10.000	1.300	A1000000593134
5816	35470116415	SOCIETA' AGRICOLA SANTA FELICITA A R.L.	149.961	1.300	A1000000593514
5817	35470237054	SOCIETA' AGRICOLA SANTA TERESA S.S.	200.000	2.357	A1000000593155
5818	35470054053	SOCIETA' AGRICOLA SANTILIA S.S.	50.000	1.300	A1000000593281
5819	35470198991	SOCIETA AGRICOLA SARACINO DI	100.000	1.825	A1000000593431
5820	35470095676	SOCIETA' AGRICOLA SAROS - SRL	150.000	1.300	A1000000593303
5821	35470201142	SOCIETA' AGRICOLA SATUREJA S.R.L.	200.000	1.300	A1000000593571
5822	35470141793	SOCIETA' AGRICOLA SEMPLICE "RADICE	24.841	1.300	A1000000593438
5823	35470040292	SOCIETA' AGRICOLA SEMPLICE CAFIERO	200.000	2.357	A1000000593392
5824	35470036910	SOCIETA' AGRICOLA SEMPLICE	50.000	1.559	A1000000593346
5825	35470213162	SOCIETA' AGRICOLA SEMPLICE CAPUTO &	123.006	1.300	A1000000593805
5826	35470100005	SOCIETA' AGRICOLA SEMPLICE	200.000	2.357	A1000000593497
5827	35470241718	SOCIETA' AGRICOLA SEMPLICE CATENA DI	64.000	1.633	A1000000593456
5828	35470215258	SOCIETA' AGRICOLA SEMPLICE	4.000	1.300	A1000000593786
5829	35470214392	SOCIETA' AGRICOLA SEMPLICE DECA	18.014	1.300	A1000000593782
5830	35470157203	SOCIETA' AGRICOLA SEMPLICE DEI F.LLI	100.000	1.300	A1000000593483
5831	35470237401	SOCIETA' AGRICOLA SEMPLICE F.LLI	50.000	1.300	A1000000593402
5832	35470020484	SOCIETA' AGRICOLA SEMPLICE F.LLI	5.000	1.300	A1000000593650
5833	35470213188	SOCIETA' AGRICOLA SEMPLICE FARALIA	161.408	1.300	A1000000593761
5834	35470241338	SOCIETA' AGRICOLA SEMPLICE G&D	200.000	1.300	A1000000593111
5835	35470213261	SOCIETA' AGRICOLA SEMPLICE LA	99.361	1.300	A1000000593733
5836	35470213295	SOCIETA' AGRICOLA SEMPLICE LA	18.194	1.390	A1000000593759
5837	35470221512	SOCIETA AGRICOLA SEMPLICE MAFRA	200.000	1.300	A1000000593584
5838	35470139524	SOCIETA' AGRICOLA SEMPLICE PIAZZOLLA	20.181	1.300	A1000000593671
5839	35470238979	SOCIETA' AGRICOLA SEMPLICE ROSSI	200.000	1.300	A1000000593603
5840	35470155611	SOCIETA' AGRICOLA SEMPLICE SABRINA	54.097	1.300	A1000000593411
5841	35470060365	SOCIETA AGRICOLA SEMPLICE TERRE DI	42.525	1.300	A1000000593508
5842	35470174182	SOCIETA' AGRICOLA SERVICE - AGRI DEI	20.000	1.300	A1000000593589
5843	35470063633	SOCIETA' AGRICOLA SONTUOSO ANTONIO	10.000	1.300	A1000000593030
5844	35470186384	SOCIETA' AGRICOLA SORELLE DE PALMA	200.000	1.300	A1000000593715
5845	35470238466	SOCIETA' AGRICOLA SPONTELLA -	50.000	1.559	A1000000593236
5846	35470225497	SOCIETA' AGRICOLA SUNGREEN S.R.L.	20.000	1.300	A1000000593506
5847	35470069119	SOCIETA AGRICOLA TAR.TAG. SS	10.000	1.300	A1000000593472
5848	35470108164	SOCIETA' AGRICOLA TARANTINI DI	1.500	1.301	A1000000593249
5849	35470175114	SOCIETA' AGRICOLA TARANTO VERDE	36.962	1.300	A1000000593019
5850	35470072550	SOCIETA' AGRICOLA TAURINO DONATO &	200.000	2.357	A1000000593090

n. ord.	N. Barcode domanda presentata	Denominazione richiedente	Superficie richiesta (mq)	Superficie assegnata (mq)	Numero autorizzazione assegnata
5851	35470027570	SOCIETA' AGRICOLA TENUTA ASSENSIO DI	30.000	1.300	A1000000593705
5852	35470186947	SOCIETA' AGRICOLA TENUTA CORCIOLI	50.000	1.300	A1000000593137
5853	35470238771	SOCIETA' AGRICOLA TENUTA GIUSTINI	51.399	1.300	A1000000593273
5854	35470208477	SOCIETA' AGRICOLA TENUTA VIGLIONE	51.969	1.300	A1000000593695
5855	35470104320	SOCIETA AGRICOLA TENUTE BLASI S.R.L.	20.000	1.399	A1000000593109
5856	35470036928	SOCIETA' AGRICOLA TENUTE DI PIETRO	50.000	1.300	A1000000593669
5857	35470005428	SOCIETA' AGRICOLA TERRA ROSSA S.A.S.DI	10.000	1.346	A1000000593189
5858	35470065547	SOCIETA' AGRICOLA TERRACALO' SRL	200.000	2.357	A1000000593272
5859	35470105095	SOCIETA' AGRICOLA TERRE DEL SUD S.S	30.000	1.300	A1000000593777
5860	35470227808	SOCIETA' AGRICOLA TERRE DI MANDURIA	27.000	1.300	A1000000593319
5861	35470250198	SOCIETA' AGRICOLA TERRE DI SAN VITO	126.531	1.966	A1000000593616
5862	35470152246	SOCIETA' AGRICOLA TERRE SALENTINE IN	50.000	1.300	A1000000593193
5863	35470001997	SOCIETA' AGRICOLA TERRE SANTE S.R.L.	200.000	2.357	A1000000593529
5864	35470205721	SOCIETA' AGRICOLA TREMOLA DI BIANCO	50.000	1.300	A1000000593178
5865	35470180924	SOCIETA' AGRICOLA TRULLO FLAMINIO DI	5.496	1.300	A1000000593163
5866	35470141827	SOCIETA' AGRICOLA TURCO BIO GROUP	30.000	1.300	A1000000593450
5867	35470115516	SOCIETA' AGRICOLA V3 S.S.	20.000	1.399	A1000000593509
5868	35470161288	SOCIETA' AGRICOLA VENTURI ANTONIO &	200.000	1.300	A1000000593476
5869	35470120623	SOCIETA' AGRICOLA VICENTI DI ONOFRIO	200.000	1.300	A1000000593752
5870	35470044062	SOCIETA' AGRICOLA VILLA SAN MARTINO	195.437	1.300	A1000000593452
5871	35470129764	SOCIETA' AGRICOLA VITIGNO VERDE S.S.	31.124	1.459	A1000000593422
5872	35470252889	SOCIETA' AGRICOLA VITIVINICOLA	111.971	1.889	A1000000593213
5873	35470078615	SOCIETA' AGRICOLA VITIVINICOLA TERRE	70.000	1.300	A1000000593170
5874	35470074135	SOCIETA' ARICOLA GOLD SRL	30.000	1.300	A1000000593280
5875	35470209780	SOCIETA' BIOAGRICOLA LOSAPPIO S.A.S.	60.000	1.300	A1000000593738
5876	35470033768	SOCIETA' COOP. SANTISSIMO ROSARIO	150.000	1.300	A1000000593078
5877	35470251394	SOCIETA' COOPERATIVA "DAUNIA HELIX"	20.000	1.300	A1000000593277
5878	35470216611	SOCIETA' COOPERATIVA AGRICOLA	30.000	1.453	A1000000593016
5879	35470052628	SOCIETA' COOPERATIVA AGRICOLA	180.000	1.300	A1000000593293
5880	35470232550	SOCIETA' COOPERATIVA AGRICOLA IL	20.000	1.399	A1000000593173
5881	35470067667	SOCIETA' COOPERATIVA AGRICOLA IL	20.000	1.399	A1000000593124
5882	35470068236	SOCIETA' COOPERATIVA AGRICOLA SAN	30.000	1.300	A1000000593071
5883	35470130788	SOCIETA' COOPERATIVA AGRICOLA	20.000	1.300	A1000000593369
5884	35470152253	SOCIETA' COOPERATIVA AGRICOLA	50.000	1.300	A1000000593074
5885	35470223823	SOCIETA' COOPERATIVA EUROAGRICOLA	66.820	1.300	A1000000593361
5886	35470155306	SOCIETA' F.LLI CASCAVILLA DI CASCAVILLA	100.000	1.825	A1000000593385
5887	35470040904	SOCIETA' SEMPLICE 4M DEI F.LLI	100.000	1.825	A1000000593468
5888	35470232782	SOCIETA' SEMPLICE AGRICOLA	200.000	1.300	A1000000593611
5889	35470017928	SOCIETA' SEMPLICE AGRICOLA AGRICOLA	50.687	1.300	A1000000593606
5890	35470017902	SOCIETA' SEMPLICE AGRICOLA	200.000	1.300	A1000000593657
5891	35470189412	SOCIETA' SEMPLICE AGRICOLA	50.000	1.300	A1000000593166
5892	35470092830	SOCIETA' SEMPLICE AGRICOLA	100.000	1.825	A1000000593501
5893	35470025640	SOCIETA SEMPLICE AGRICOLA CONTE	10.389	1.348	A1000000593387
5894	35470173093	SOCIETA' SEMPLICE AGRICOLA DE SILVIO	10.000	1.346	A1000000593718
5895	35470058104	SOCIETA' SEMPLICE AGRICOLA DEMETRA	74.797	1.300	A1000000593540
5896	35470226578	SOCIETA' SEMPLICE AGRICOLA F.LLI	200.000	1.300	A1000000593418
5897	35470075421	SOCIETA' SEMPLICE AGRICOLA	200.000	1.300	A1000000593291
5898	35470206455	SOCIETA'AGRICOLA COLLE DI SETA	10.000	1.300	A1000000593719
5899	35470207511	SOCIETA'AGRICOLA NEW AURORA S.R.L.	85.000	1.300	A1000000593665
5900	35470014784	SOCIETA'AGRICOLA TOTARO S.S.	97.237	1.300	A1000000593493

n. ord.	N. Barcode domanda presentata	Denominazione richiedente	Superficie richiesta (mq)	Superficie assegnata (mq)	Numero autorizzazione assegnata
5901	35470215811	SOLARE SISTEMI S.R.L.	53.590	1.300	A1000000593623
5902	35470012986	SOLAZZO ANTONIETTA	39.120	1.501	A1000000598814
5903	35470152170	SOLAZZO COSTANTINA	17.254	1.385	A1000000598811
5904	35470202496	SOLAZZO LUCIA	9.772	1.345	A1000000598812
5905	35470215332	SOLAZZO LUCIA	15.000	1.300	A1000000598813
5906	35470040508	SOLDANO COSTANTINO	10.000	1.300	A1000000598787
5907	35470004694	SOLDANO MARIA ANANDA	42.353	1.300	A1000000598788
5908	35470008380	SOLE DI PUGLIA SOCIETA' COOPERATIVA	10.000	1.300	A1000000593033
5909	35470226198	SOLITO ANNA MARIA	30.000	1.300	A1000000598801
5910	35470052552	SOLITO FORTUNATO	50.000	1.300	A1000000598799
5911	35470052578	SOLITO LEOPOLDO	9.000	1.341	A1000000598800
5912	35470166626	SOLLAZZO GIUSEPPE	10.000	1.300	A1000000598790
5913	35470213345	SOMMA VINCENZO	2.152	1.305	A1000000598829
5914	35470159910	SOMMELLA ROSA	15.000	1.373	A1000000598827
5915	35470195674	SONETTO RICCARDO	200.000	2.357	A1000000598915
5916	35470223435	SONETTO SABINO	200.000	1.300	A1000000598920
5917	35470250578	SORINO NATALE	200.000	2.357	A1000000599043
5918	35470248598	SORINO NICOLA TRIFONE	97.446	1.300	A1000000599042
5919	35470007366	SORINO VITO GIUSEPPE	20.000	1.300	A1000000599046
5920	35470032323	SORRENTI ANGELO	30.000	1.300	A1000000599051
5921	35470034436	SORRENTI GRAZIA	5.000	1.300	A1000000599048
5922	35470087707	SPADA BERARDINO	10.000	1.346	A1000000598931
5923	35470005295	SPADA DOMENICO ANTONIO	10.000	1.300	A1000000598933
5924	35470155413	SPADA EMANUELE	50.244	1.560	A1000000598938
5925	35470072808	SPADA FRANCESCO PAOLO	50.000	1.559	A1000000598934
5926	35470059342	SPADA LAURA	7.517	1.300	A1000000598937
5927	35470142163	SPADA PAMELA	3.000	1.300	A1000000598943
5928	35470118916	SPADA ROSARIO	5.900	1.324	A1000000598945
5929	35470224375	SPADA VITANTONIO	10.000	1.346	A1000000598946
5930	35470050465	SPADACCINO LUCIA	103.235	1.300	A1000000598936
5931	35470021540	SPADARO ANGELO	42.414	1.300	A1000000598941
5932	35470139573	SPADARO GIUSEPPE	100.832	1.300	A1000000598935
5933	35470019718	SPADARO NICOLA	83.571	1.300	A1000000598940
5934	35470040581	SPADONE CIRO PIO	154.031	1.300	A1000000598932
5935	35470064409	SPAGNOLO SERGIO	31.377	1.460	A1000000598951
5936	35470205994	SPAGNULO MARIA ROSARIA	1.200	1.200	A1000000598950
5937	35470120029	SPAGNUOLO ALESSANDRO	10.126	1.300	A1000000598948
5938	35470120052	SPAGNUOLO ALFONSO	1.172	1.172	A1000000598947
5939	35470190485	SPAGNUOLO MARIA	6.400	1.300	A1000000598949
5940	35470072816	SPAHO MIRGENA	50.000	1.300	A1000000598952
5941	35470203676	SPANO GRAZIANO DONATO FRANCESCO	16.000	1.300	A1000000598962
5942	35470251550	SPANO SAVERIA MARIA	21.907	1.300	A1000000598974
5943	35470082682	SPARANERO ANGELO	50.000	1.300	A1000000598984
5944	35470116647	SPARAPANO FILOMENA	4.021	1.300	A1000000598977
5945	35470244704	SPECCHIO ADDOLORATA	14.824	1.300	A1000000598925
5946	35470041910	SPECCHIO ANNA	196.759	2.339	A1000000598930
5947	35470116183	SPECCHIO GAETANO	11.491	1.354	A1000000598927
5948	35470243789	SPECCHIO GIUSEPPE	6.281	1.300	A1000000598926
5949	35470116217	SPECCHIO MARIA PIA ROSARIA	100.000	1.300	A1000000598929
5950	35470244753	SPECCHIO MICHELE	32.277	1.300	A1000000598928

n. ord.	N. Barcode domanda presentata	Denominazione richiedente	Superficie richiesta (mq)	Superficie assegnata (mq)	Numero autorizzazione assegnata
5951	35470152600	SPEDICATO ANGELO RAFFAELE	4.500	1.300	A1000000598942
5952	35470039138	SPEDICATO MARIO	8.800	1.300	A1000000598939
5953	35470157088	SPEDICATO RIPALTA	100.000	1.300	A1000000598944
5954	35470213444	SPERA RUGGIERO	18.327	1.391	A1000000598986
5955	35470086634	SPERANZA NICOLA	5.000	1.320	A1000000598983
5956	35470250529	SPERANZA ROBERTA	110.674	1.882	A1000000598987
5957	35470020351	SPERTI ANTONIO	131.000	1.300	A1000000598985
5958	35470111242	SPERTI GIUSEPPE	1.400	1.301	A1000000598980
5959	35470213584	SPINA CATERINA	50.036	1.559	A1000000598954
5960	35470127388	SPINA COSIMO	30.000	1.300	A1000000598955
5961	35470005667	SPINA COSIMO	10.000	1.300	A1000000598956
5962	35470097763	SPINA SERGIO	10.000	1.300	A1000000598973
5963	35470160264	SPINA VINCENZO	1.900	1.300	A1000000598976
5964	35470197001	SPINELLI AGOSTINO VITO ANTONIO	10.000	1.346	A1000000598961
5965	35470120854	SPINELLI ANNA CONCETTA	80.000	1.300	A1000000598967
5966	35470017068	SPINELLI DOMENICO	50.000	1.300	A1000000598957
5967	35470197084	SPINELLI DONATO	10.000	1.300	A1000000598958
5968	35470043270	SPINELLI GIOVANNA	50.000	1.300	A1000000598959
5969	35470097235	SPINELLI GIUSEPPE	39.762	1.505	A1000000598960
5970	35470238987	SPINELLI LUIGI	115.777	1.300	A1000000598963
5971	35470001096	SPINELLI MARIA CAROLINA	10.000	1.346	A1000000598965
5972	35470023025	SPINELLI PASQUALE	58.428	1.604	A1000000598970
5973	35470159506	SPINELLI PIETRO	30.000	1.453	A1000000598971
5974	35470025863	SPINELLI SOCIETA' AGRICOLA SRL	170.521	1.300	A1000000593772
5975	35470128394	SPIONE NICOLA	10.000	1.346	A1000000598966
5976	35470238573	SPONTELLA CARMELA	50.000	1.559	A1000000598953
5977	35470043619	SPONTELLA LEONARDO	88.900	1.766	A1000000598964
5978	35470238441	SPONTELLA NATALE	50.000	1.559	A1000000598969
5979	35470043833	SPONTELLA NUNZIO	18.684	1.300	A1000000598968
5980	35470246170	SPORTELLI GIACOMO	20.000	1.399	A1000000598978
5981	35470254786	SPORTELLI GIUSEPPE	200.000	2.357	A1000000598981
5982	35470014271	SPORTELLI VITO GIUSEPPE	40.000	1.300	A1000000598989
5983	35470196615	SPORTELLI VITO LEONARDO	10.000	1.346	A1000000598990
5984	35470222668	STABILE ORLANDA MARIA	15.000	1.373	A1000000599063
5985	35470217403	STAFFIERI CATALDO	200.000	2.357	A1000000599066
5986	35470218211	STAFFIERI GIAMBATTISTA	10.000	1.300	A1000000599067
5987	35470160074	STAFFIERI ROCCO	50.000	1.300	A1000000599070
5988	35470177631	STAFFIERI ROCCO	98.467	1.817	A1000000599071
5989	35470135639	STAMERRA GRASSI PIERO	100.000	1.300	A1000000599080
5990	35470101318	STANGARONE FILIPPO	20.000	1.399	A1000000599081
5991	35470237773	STANGARONE ROSSELLA	30.000	1.300	A1000000599083
5992	35470013919	STANI GIANNI	83.161	1.735	A1000000599082
5993	35470019668	STASI AGOSTINO	11.401	1.354	A1000000599099
5994	35470164118	STASI ALESSANDRO	5.500	1.300	A1000000599100
5995	35470019775	STASI MARIA CARMELA	1.400	1.301	A1000000599101
5996	35470254828	STASI VITO	20.000	1.399	A1000000599102
5997	35470159399	STASI VITO	20.000	1.399	A1000000599103
5998	35470173689	STEA LORENZO VITO	200.000	2.357	A1000000599065
5999	35470240124	STEFANELLI ROBERTO	200.000	2.357	A1000000599073
6000	35470240280	STEFANELLI ROCCO	200.000	2.357	A1000000599072

n. ord.	N. Barcode domanda presentata	Denominazione richiedente	Superficie richiesta (mq)	Superficie assegnata (mq)	Numero autorizzazione assegnata
6001	35470054277	STEFANO ALBA	8.310	1.300	A1000000599068
6002	35470239829	STEFANO MARIA ORNELLA	68.721	1.300	A1000000599069
6003	35470033156	STELLA ANTONIO	3.547	1.300	A1000000599077
6004	35470139599	STELLA GIUSEPPE	1.824	1.303	A1000000599074
6005	35470029949	STELLA LUIGIA	25.144	1.300	A1000000599075
6006	35470227766	STELLA PAOLO	20.000	1.300	A1000000599078
6007	35470172525	STILLAVATO VINCENZO	30.000	1.453	A1000000599079
6008	35470077765	STODUTO ANTONIO	90.000	1.772	A1000000599064
6009	35470218369	STOLFA MICHELANGELO	44.642	1.300	A1000000599076
6010	35470227378	STRADA COSIMO	10.000	1.346	A1000000599085
6011	35470110426	STRADA GIUSEPPE POMPEO	4.500	1.300	A1000000599087
6012	35470030400	STRAFEZZA SAVINA	54.929	1.300	A1000000599098
6013	35470187168	STRAGAPEDE MICHELE	20.000	1.399	A1000000599093
6014	35470058807	STRAMAGLIA ANNAMARIA	18.891	1.300	A1000000599095
6015	35470132453	STRAMAGLIA FILOMENA	58.864	1.606	A1000000599086
6016	35470016540	STRANIERI ALESSANDRO	52.454	1.572	A1000000599091
6017	35470047024	STRANIERI ANNA CATERINA	4.500	1.300	A1000000599094
6018	35470239274	STRANIERI MICHELANGELO	113.985	1.300	A1000000599092
6019	35470103934	STRAZZA ALFONSO	10.000	1.346	A1000000599090
6020	35470184678	STRAZZA PASQUALE	7.400	1.300	A1000000599096
6021	35470037603	STRAZZULLO SIMONA	1.800	1.300	A1000000599097
6022	35470248762	STRIPPOLI GABRIELE	20.000	1.300	A1000000599089
6023	35470215027	STRUSI GIUSEPPE	20.000	1.300	A1000000599088
6024	35470144979	SUD AGRICOLA S.R.L.	200.000	2.357	A1000000593017
6025	35470233269	SUDOSO ANTONIO	50.000	1.559	A1000000598741
6026	35470245370	SUDOSO COSIMO	1.300	1.300	A1000000598740
6027	35470043775	SUGLIA ANTONIO	39.364	1.502	A1000000598755
6028	35470178480	SUGLIA LUIGI	20.000	1.300	A1000000598753
6029	35470177524	SUGLIA MICHELE	50.000	1.559	A1000000598754
6030	35470178852	SUMMA DANIELE	8.153	1.336	A1000000598817
6031	35470083995	SUMMA FRANCESCO	8.799	1.300	A1000000598818
6032	35470034717	SUMMA GIUSEPPE	1.000	1.000	A1000000598823
6033	35470242419	SUMMO TOMMASO	20.000	1.399	A1000000598828
6034	35470190253	SUPERBO MARIA MICHELE	130.000	1.300	A1000000598982
6035	35470186814	SUPERBO RITA	200.000	1.300	A1000000598988
6036	35470223310	SURACE CARNE S.R.L.	200.000	1.300	A1000000593555
6037	35470213675	SURACE PASQUALE	200.000	1.300	A1000000599006
6038	35470052446	SURGO PASQUALE	10.000	1.346	A1000000599037
6039	35470207313	SURIANO MARIA-GRAZIA	200.000	2.357	A1000000599040
6040	35470171576	SURIANO PASQUALE-ALESSANDRO	20.000	1.399	A1000000599045
6041	35470155678	SURICO EUGENIA	37.538	1.300	A1000000598998
6042	35470195666	SURICO NESTORE	72.990	1.681	A1000000599005
6043	35470081106	SURICO VINCENZO	50.849	1.300	A1000000599008
6044	35470074275	SUSCA TOMMASO	13.000	1.362	A1000000599056
6045	35470236064	SVOLTA S.R.L.	5.227	1.300	A1000000593621
6046	35470152261	TAGLIENTE ANNA RITA	20.000	1.300	A1000000599147
6047	35470215795	TAGLIENTE BENITO	20.000	1.399	A1000000599145
6048	35470238730	TAGLIENTE GIACOMO	200.000	1.300	A1000000599146
6049	35470215696	TAGLIENTE VITA MARIA	6.834	1.300	A1000000599148
6050	35470177714	TAGLIENTE VITTORIO	100.000	1.300	A1000000599149

n. ord.	N. Barcode domanda presentata	Denominazione richiedente	Superficie richiesta (mq)	Superficie assegnata (mq)	Numero autorizzazione assegnata
6051	35470019825	TALIA S.R.L. - SOCIETA' AGRICOLA	100.000	1.825	A1000000593094
6052	35470118478	TALO' ANGELO	5.818	1.300	A1000000599151
6053	35470118775	TALO' MATTIA	43.900	1.300	A1000000599150
6054	35470203338	TAMBORINO FRISARI ALESSANDRO	30.000	1.300	A1000000599156
6055	35470203452	TAMBORINO FRISARI GIORGIO	30.000	1.300	A1000000599154
6056	35470155835	TAMBORRINO GIOVANNI	77.487	1.300	A1000000599153
6057	35470204740	TAMBORRINO PATRIZIA	144.143	2.060	A1000000599157
6058	35470074515	TAMBURRINO PIETRO	1.000	1.000	A1000000599158
6059	35470128576	TAMMACCARO GIOVINA	30.000	1.300	A1000000599160
6060	35470082864	TANCREDI MARCO	60.923	1.617	A1000000599175
6061	35470058450	TANCREDI SALVATORE	190.441	1.300	A1000000599176
6062	35470149960	TANGORRA SANTE	20.000	1.300	A1000000599180
6063	35470040805	TANNOIA GIOVANNI	50.000	1.300	A1000000599181
6064	35470197175	TANZELLA VITO	10.000	1.300	A1000000599187
6065	35470038866	TANZI GIUSEPPE	10.000	1.300	A1000000599184
6066	35470117454	TANZI RUGGIERO	12.836	1.361	A1000000599185
6067	35470038783	TANZI RUGGIERO	10.000	1.346	A1000000599186
6068	35470190188	TARALLO VINCENZO	200.000	1.300	A1000000599223
6069	35470184603	TARANTINI FABIO	10.000	1.346	A1000000599231
6070	35470255411	TARANTINI FRANCESCO	10.000	1.300	A1000000599232
6071	35470023496	TARANTINI GIUSEPPE	10.000	1.346	A1000000599235
6072	35470225372	TARANTINI GIUSEPPE	200.000	1.300	A1000000599236
6073	35470067873	TARANTINI LUCIA	5.000	1.300	A1000000599242
6074	35470019478	TARANTINI MAURO	200.000	1.300	A1000000599246
6075	35470238417	TARANTINI PAOLO	50.000	1.300	A1000000599250
6076	35470107935	TARANTINO ANTONIO SIMONE	20.000	1.300	A1000000599247
6077	35470000742	TARANTINO FRANCESCO	20.000	1.300	A1000000599233
6078	35470130820	TARANTINO MARIA	20.000	1.300	A1000000599245
6079	35470194560	TARANTINO MARIA ABBONDANZA	55.700	1.300	A1000000599243
6080	35470064979	TARANTINO SABINO	36.722	1.300	A1000000599251
6081	35470152428	TARANTINO STEFANO	200.000	1.300	A1000000599252
6082	35470152683	TARDIO ENZA	50.000	1.300	A1000000599213
6083	35470023488	TARDIO NICOLA	100.000	1.825	A1000000599212
6084	35470140951	TARENTINI ANTONIO	9.000	1.300	A1000000599249
6085	35470141363	TARENTINI SABRINA	3.500	1.312	A1000000599253
6086	35470155660	TARRICONE MARCO	88.448	1.300	A1000000599287
6087	35470156858	TARRICONE MICHELE	81.761	1.300	A1000000599284
6088	35470088093	TARRICONE MICHELINA	25.998	1.300	A1000000599283
6089	35470195609	TARRICONE SIMONA	10.000	1.300	A1000000599292
6090	35470206075	TARTAGLIA MARTINO	20.000	1.399	A1000000599306
6091	35470244423	TARTAGLIONE MANUELA	10.000	1.300	A1000000599304
6092	35470169729	TARTARELLI FRANCESCO	20.000	1.399	A1000000599300
6093	35470221488	TARTARELLO VITO	125.000	1.300	A1000000599311
6094	35470101490	TARTARIELLO COSIMO VINCENZO	24.601	1.300	A1000000599297
6095	35470119401	TARTARIELLO SAVERIO	7.000	1.330	A1000000599309
6096	35470252525	TARULLI ANTONIO	20.000	1.300	A1000000599222
6097	35470216165	TARULLI GIUSEPPE	20.000	1.300	A1000000599219
6098	35470080850	TASCA DONATO ANTONIO	100.000	1.300	A1000000599325
6099	35470101649	TASSIELLI PIETRO	22.305	1.300	A1000000599331
6100	35470033271	TASSIELLO FRANCESCA	34.023	1.474	A1000000599330

n. ord.	N. Barcode domanda presentata	Denominazione richiedente	Superficie richiesta (mq)	Superficie assegnata (mq)	Numero autorizzazione assegnata
6101	35470239696	TATAMARO GIOVANNI	10.000	1.300	A1000000599339
6102	35470116076	TATEO LAURA	35.000	1.300	A1000000599335
6103	35470110327	TATEO NATALE FRANCESCO	100.000	1.825	A1000000599336
6104	35470110368	TATEO VITO	150.000	2.091	A1000000599337
6105	35470096047	TATULLO GREGORIO	6.035	1.325	A1000000599338
6106	35470182375	TAUNISIO LUIGI	10.000	1.300	A1000000599182
6107	35470102688	TAURINO GIUSEPPE	20.000	1.300	A1000000599237
6108	35470106887	TAURINO GIUSY	19.847	1.399	A1000000599241
6109	35470181104	TAURINO VINCENZO	23.871	1.420	A1000000599254
6110	35470026903	TAVOLARO GIUSEPPE	10.896	1.351	A1000000599358
6111	35470248929	TC 1939 SOCIETA' AGRICOLA A R.L.	100.000	1.300	A1000000593710
6112	35470052248	TECNOGREEN S.R.L.	65.522	1.300	A1000000593494
6113	35470152295	TECNOLOGIE AGRICOLE SOCIETA'	20.000	1.399	A1000000593089
6114	35470218120	TEDESCHI MARIA	471	471	A1000000599142
6115	35470155892	TEDONE EMANUELA	1.645	1.300	A1000000599132
6116	35470118619	TEDONE LUIGI	5.000	1.300	A1000000599131
6117	35470151545	TEDONE NICOLA	10.000	1.346	A1000000599133
6118	35470080835	TEDONE VINCENZO	10.000	1.346	A1000000599134
6119	35470147824	TEMPESTA MARIA SOCCORSA	50.000	1.559	A1000000599168
6120	35470071719	TENUTA ADELPHI SOCIETA' AGRICOLA	185.000	1.300	A1000000593808
6121	35470212966	TENUTA CARADONNA SOCIETA'	100.000	1.825	A1000000593305
6122	35470007952	TENUTA CARVIELLO DEI F.LLI RESTA	200.000	2.357	A1000000593288
6123	35470247269	TENUTA CASELLO SOCIETA' AGRICOLA A	20.000	1.300	A1000000593541
6124	35470081601	TENUTA DESERTO DI DELFINO RICCARDO	20.000	1.399	A1000000593063
6125	35470161940	TENUTA FERRARIO SOCIETA' A	13.321	1.300	A1000000593562
6126	35470054111	TENUTA LA CRETA DI ZONIN CHRISTIAN	1.547	1.301	A1000000593140
6127	35470208691	TENUTA LILIANA S.R.L. SOCIETA'	10.000	1.300	A1000000593544
6128	35470250297	TENUTA LONGO - SOCIETA' AGRICOLA A	200.000	1.300	A1000000593674
6129	35470031101	TENUTA LUBELLI SOCIETA' SEMPLICE	200.000	1.300	A1000000593536
6130	35470240330	TENUTA MANELLI SOCIETA' AGRICOLA A	20.000	1.300	A1000000593138
6131	35470149507	TENUTA PESARE SOCIETA' A	50.000	1.559	A1000000593324
6132	35470048295	TENUTA PLANISIUM SOC.AGR. A R.L.	69.262	1.300	A1000000593482
6133	35470252053	TENUTA RICCI SRL SOCIETA' AGRICOLA	200.000	1.300	A1000000593357
6134	35470005774	TENUTA SANTA BRIGIDA SOCIETA'	10.000	1.300	A1000000593766
6135	35470212206	TENUTE BRADASCIO SOCIETA' SEMPLICE	200.000	2.357	A1000000593757
6136	35470084647	TENUTE BRUNO SRL SOCIETA' AGRI COLA	50.000	1.559	A1000000593252
6137	35470032307	TENUTE CAMPITIELLO SOCIETA' AGRICOLA	10.000	1.346	A1000000593325
6138	35470122207	TENUTE CERFEDA SOCIETA' AGRICOLA	172.530	2.211	A1000000593258
6139	35470231685	TENUTE CONTI LEONE DE CASTRIS	200.000	1.300	A1000000593429
6140	35470177151	TENUTE CONTRADA PIZZI SOCIETA'	10.000	1.346	A1000000593142
6141	35470072865	TENUTE D'ONGHIA SOCIETA' AGRICOLA	100.000	1.825	A1000000593597
6142	35470055787	TENUTE GUIDOTTI SOCIETA' AGRICOLA	20.000	1.399	A1000000593744
6143	35470188802	TENUTE SAN NICOLA SOC. COOP.	73.669	1.300	A1000000593099
6144	35470114857	TERLINGO FRANCESCO	10.000	1.346	A1000000599216
6145	35470215845	TERLIZZI ANGELO	30.000	1.300	A1000000599221
6146	35470213709	TERLIZZI FRANCESCO	10.733	1.350	A1000000599217
6147	35470216819	TERLIZZI MAURO	10.000	1.300	A1000000599220
6148	35470091451	TERMINE GRAZIA	100.000	1.825	A1000000599226
6149	35470209947	TERRA MADRE SOCIETA' AGRICOLA	94.000	1.300	A1000000593739
6150	35470176856	TERRA MADRE SOCIETA' COOPERATIVA	10.000	1.346	A1000000593533

n. ord.	N. Barcode domanda presentata	Denominazione richiedente	Superficie richiesta (mq)	Superficie assegnata (mq)	Numero autorizzazione assegnata
6151	35470232022	TERRA NOSTRA SOCIETA' SEMPLICE	185.372	1.300	A1000000593441
6152	35470207966	TERRA ROSSA SOCIETA' SEMPLICE	110.823	1.300	A1000000593576
6153	35470115839	TERRA SEVERA DI CIRIELLO ALESSANDRO E	30.000	1.300	A1000000593689
6154	35470193729	TERRAMAGRA DIEGO	10.000	1.346	A1000000599269
6155	35470149721	TERRAMIA SOCIETA' COOPERATIVA	5.809	1.324	A1000000593311
6156	35470036944	TERRE DEI VAAZ SOCIETA' AGRICOLA	30.000	1.300	A1000000593693
6157	35470058161	TERRE DI CORILLO SOCIETA' AGRICOLA	190.000	2.303	A1000000593371
6158	35470161452	TERRE DI PUGLIA LIBERA TERRA SOC.	100.000	1.825	A1000000593061
6159	35470005139	TERRE RARE SOCIETA' AGRICOLA S.S.	15.000	1.300	A1000000593183
6160	35470212057	TERRIBILE ELISABETTA	40.000	1.300	A1000000599274
6161	35470217932	TERRUSI DOMENICO	30.000	1.453	A1000000599270
6162	35470088341	TERRUSI FRANCESCO	200.000	1.300	A1000000599271
6163	35470218161	TERRUSI MARCELLO	10.000	1.300	A1000000599279
6164	35470241791	TERRUSI MARGHERITA	57.394	1.300	A1000000599280
6165	35470088333	TERRUSI MARIA	79.830	1.300	A1000000599286
6166	35470218633	TERRUSI TOMMASO VITO	92.260	1.300	A1000000599293
6167	35470073236	TERRUSI VITO ANTONIO	200.000	2.357	A1000000599294
6168	35470104957	TERZI ANTONELLA	137.300	2.023	A1000000599324
6169	35470198009	TERZULLI FABIO	37.087	1.490	A1000000599323
6170	35470136983	TESTA LETIZIA	12.000	1.300	A1000000599332
6171	35470040706	TESTA MARIA	2.145	1.300	A1000000599333
6172	35470017035	TESTA MASSIMO	10.000	1.300	A1000000599334
6173	35470105657	THOR SRL SOCIETA' AGRICOLA	25.000	1.300	A1000000593337
6174	35470241007	TINELLI SOCIETA' AGRICOLA S.R.L.	200.000	1.300	A1000000593629
6175	35470101029	TISCI ELISABETTA	20.000	1.300	A1000000599328
6176	35470109022	TISCI GIOVANNI	15.000	1.300	A1000000599326
6177	35470035227	TISCI GIOVANNI	5.000	1.300	A1000000599327
6178	35470074945	TOCCI ANTONIO	1.400	1.300	A1000000599127
6179	35470080546	TOCCI ANTONIO	3.000	1.300	A1000000599128
6180	35470196938	TOCCI CATALDO	5.205	1.321	A1000000599114
6181	35470245263	TOCCI COSIMO	5.638	1.323	A1000000599115
6182	35470250271	TOCCI GAETANO	5.975	1.300	A1000000599121
6183	35470013216	TOCCI GIORGIO	90.785	1.300	A1000000599118
6184	35470013224	TOCCI GIORGIO	4.140	1.315	A1000000599119
6185	35470037934	TOCCI GIOVANNA	14.099	1.368	A1000000599116
6186	35470235470	TOCCI GIUSEPPE	2.940	1.300	A1000000599117
6187	35470173770	TOCCI GRAZIA	10.000	1.346	A1000000599120
6188	35470245347	TOCCI GRAZIANO	3.374	1.311	A1000000599122
6189	35470017159	TOCCI LUCIANO	1.300	1.300	A1000000599123
6190	35470108214	TOCCI MICHELE	63.979	1.633	A1000000599126
6191	35470224540	TOCCI ORONZO	4.069	1.300	A1000000599130
6192	35470074960	TOCCI URBANO CARMINE	3.000	1.300	A1000000599129
6193	35470177532	TODARO CRISTINA	2.500	1.300	A1000000599135
6194	35470237070	TODARO FRANCESCA	9.888	1.300	A1000000599137
6195	35470055050	TODARO FRANCESCO	8.874	1.300	A1000000599136
6196	35470054913	TODARO GIOVANNI	5.945	1.300	A1000000599138
6197	35470059318	TODARO MICHELE	13.118	1.363	A1000000599139
6198	35470027661	TODARO VITO	11.671	1.355	A1000000599140
6199	35470019569	TODISCO GIUSEPPE	11.000	1.300	A1000000599141
6200	35470198975	TOKI SOCIETA' COOPERATIVA AGRICOLA	100.000	1.300	A1000000593340

n. ord.	N. Barcode domanda presentata	Denominazione richiedente	Superficie richiesta (mq)	Superficie assegnata (mq)	Numero autorizzazione assegnata
6201	35470237344	TOMA MARIA CRISTINA	1.500	1.301	A1000000599164
6202	35470012499	TOMA PARIDE	3.492	1.312	A1000000599165
6203	35470080694	TOMA RAFFAELA	165.279	2.172	A1000000599166
6204	35470211406	TOMA SALVATORE	20.000	1.300	A1000000599167
6205	35470121308	TOMAI CLEMENTINA	28.319	1.300	A1000000599163
6206	35470127313	TOMASELLI CORRADO	5.000	1.300	A1000000599169
6207	35470073715	TOMASELLI CRISTIANO	3.607	1.300	A1000000599170
6208	35470149846	TOMASELLI EFISIO COSIMO DAMIANO	1.886	1.303	A1000000599171
6209	35470073608	TOMASELLI ELIO	3.607	1.300	A1000000599172
6210	35470064813	TOMASELLI MICHELE	3.400	1.311	A1000000599174
6211	35470193380	TOMASI ELENA	2.660	1.307	A1000000599173
6212	35470080454	TOMBOLATO GABRIELE	3.000	1.309	A1000000599155
6213	35470084472	TOMMASI ANDREA	180.000	1.300	A1000000599161
6214	35470134350	TOMMASI ANGELO	6.000	1.300	A1000000599162
6215	35470234614	TOMMASINO CHIARA ESTHER BENEDETTA	50.000	1.300	A1000000599159
6216	35470254232	TONDO ILEANIA	4.000	1.314	A1000000599178
6217	35470058765	TONDO LUCIA	30.411	1.300	A1000000599177
6218	35470063757	TONDO PASQUALE MAURIZIO	10.000	1.300	A1000000599179
6219	35470032042	TONTI LUIGI	200.000	2.357	A1000000599183
6220	35470018660	TORCELLO LEONARDO	152.692	1.300	A1000000599204
6221	35470008737	TORCELLO MARIA ROSARIA	1.200	1.200	A1000000599206
6222	35470037025	TORMARESCA SOCIETA' AGRICOLA A	200.000	2.357	A1000000593266
6223	35470061223	TORNISIELLO GIUSEPPE	200.000	2.357	A1000000599238
6224	35470021557	TORRE ANTONIO	6.453	1.327	A1000000599289
6225	35470139607	TORRE FRANCESCO	74.880	1.300	A1000000599272
6226	35470019288	TORRE GIUSEPPE	10.000	1.300	A1000000599273
6227	35470117462	TORRE LUIGI	26.582	1.300	A1000000599275
6228	35470213717	TORRE LUIGI	14.337	1.369	A1000000599276
6229	35470236429	TORRE LUIGI	63.195	1.300	A1000000599277
6230	35470236387	TORRE LUIGI	163.515	1.300	A1000000599278
6231	35470032497	TORRE MICHELE	14.099	1.368	A1000000599281
6232	35470236585	TORRE MICHELE	88.422	1.300	A1000000599282
6233	35470255098	TORRE MICHELE	78.483	1.300	A1000000599285
6234	35470019494	TORRE ROBERTO	10.000	1.300	A1000000599291
6235	35470052511	TORRE RUGGIERO	26.977	1.437	A1000000599290
6236	35470139615	TORRE VINCENZO & FIGLI SOCIETA'	40.719	1.300	A1000000593614
6237	35470018611	TORTORELLA FILOMENA	44.949	1.532	A1000000599299
6238	35470138245	TORTORELLA MARA	30.125	1.453	A1000000599305
6239	35470149887	TORTORELLA NUNZIO	93.013	1.300	A1000000599307
6240	35470163433	TOSIANI NICOLA	10.000	1.300	A1000000599329
6241	35470072147	TOTA NICOLA	3.000	1.309	A1000000599347
6242	35470016532	TOTARO ANTONIO	200.000	1.300	A1000000599353
6243	35470255528	TOTARO BENEDETTO	32.909	1.300	A1000000599348
6244	35470059045	TOTARO FILOMENA	10.000	1.300	A1000000599349
6245	35470185683	TOTARO IMMACOLATA	30.000	1.300	A1000000599352
6246	35470040607	TOTARO SILVANA	16.822	1.300	A1000000599355
6247	35470014545	TOTTA LUIGI	200.000	1.300	A1000000599356
6248	35470205325	TOVT NICOLA	19.494	1.300	A1000000599359
6249	35470062155	TOZZOLI PAOLA	10.000	1.300	A1000000599360
6250	35470023538	TRAMACERE ANTONIO	600	600	A1000000599228

n. ord.	N. Barcode domanda presentata	Denominazione richiedente	Superficie richiesta (mq)	Superficie assegnata (mq)	Numero autorizzazione assegnata
6251	35470238268	TRAMACERE GIULIANO	7.000	1.330	A1000000599225
6252	35470150083	TRANI EMANUELA	6.680	1.300	A1000000599244
6253	35470045515	TRAVERSI NICOLA	26.419	1.434	A1000000599321
6254	35470106895	TRE STELLE SOCIETA' COOPERATIVA	26.883	1.436	A1000000593100
6255	35470225562	TREMOLIZZO CARLO	10.000	1.300	A1000000599224
6256	35470152824	TREVISI LUIGI FRANCESCO	1.280	1.280	A1000000599320
6257	35470227964	TREVISI ROSABIANCA	200.000	2.357	A1000000599322
6258	35470022092	TRICARICO GIOVANNI	97.000	1.300	A1000000599200
6259	35470021870	TRICARICO LEONARDO	80.000	1.300	A1000000599203
6260	35470190279	TRICARICO SABATINA	30.000	1.300	A1000000599211
6261	35470240983	TRIGLIONE NUNZIA	36.667	1.300	A1000000599214
6262	35470113438	TRIGLIONE RAFFAELA	10.000	1.346	A1000000599215
6263	35470222890	TRINCHERA ENRICA	110.000	1.878	A1000000599248
6264	35470221991	TRINCHERA FANNY	20.000	1.399	A1000000599234
6265	35470186079	TRINCHERA VINCENZO COSIMO	30.000	1.453	A1000000599255
6266	35470213634	TRIONE CANIO	165.863	2.175	A1000000599229
6267	35470227071	TRIONPHO SOCIETA' AGRICOLA A	75.000	1.300	A1000000593513
6268	35470027802	TRIPALDI AGOSTINO	200.000	2.357	A1000000599260
6269	35470216918	TRIPALDI ANTONIO	10.000	1.300	A1000000599263
6270	35470130838	TRIPALDI ANTONIO	14.766	1.372	A1000000599264
6271	35470130572	TRIPALDI COSIMO	10.000	1.346	A1000000599259
6272	35470028834	TRIPALDI NAZARENO	34.000	1.300	A1000000599262
6273	35470040250	TRIPALDI RITA COSIMA	5.000	1.320	A1000000599265
6274	35470110699	TRIPALDI TOMMASO	40.000	1.506	A1000000599268
6275	35470116019	TRIPODI MATTEO	200.000	1.300	A1000000599261
6276	35470128626	TRIPPA COSIMO	2.260	1.300	A1000000599258
6277	35470029162	TRIPPA ROBERTO	5.400	1.322	A1000000599267
6278	35470109980	TRITTO EUSTACHIO	56.516	1.594	A1000000599308
6279	35470194404	TROCCOLI GIULIANA CONCETTA EMILIA	58.548	1.300	A1000000599199
6280	35470214756	TROIA MICHELE	10.000	1.300	A1000000599256
6281	35470235942	TROIA RAFFAELE	170.000	1.300	A1000000599257
6282	35470217957	TROIANI GIUSEPPE	200.000	2.357	A1000000599240
6283	35470033495	TROILO GIOVANNI	12.929	1.300	A1000000599218
6284	35470122355	TROITO GIUSEPPINA	152.133	2.102	A1000000599302
6285	35470028370	TROMBETTA MICHELE	60.000	1.300	A1000000599227
6286	35470228004	TRONO CARLO	11.603	1.355	A1000000599230
6287	35470195856	TRONO GIUSEPPINA	8.000	1.300	A1000000599239
6288	35470241197	TROPIANO ROSANNA LUCIA	50.000	1.300	A1000000599266
6289	35470131638	TROTTA ADDOLORATA	3.000	1.300	A1000000599298
6290	35470091527	TROTTA BARTOLOMEO	69.601	1.300	A1000000599296
6291	35470091576	TROTTA MICHELE	100.000	1.300	A1000000599303
6292	35470238995	TROVISI CARMELA	10.000	1.300	A1000000599319
6293	35470033206	TUCCI MADDALENA RITA	35.500	1.300	A1000000599125
6294	35470251584	TUCCILLO LEONARDO	140.000	1.300	A1000000599124
6295	35470162377	TUDISCO ANNALISA	20.000	1.399	A1000000599143
6296	35470132578	TUFARIELLO CARMELA	79.540	1.716	A1000000599144
6297	35470101292	TULLO LEONARDO	25.000	1.300	A1000000599152
6298	35470038734	TUPPUTI ETTORE	5.000	1.320	A1000000599197
6299	35470139623	TUPPUTI FILOMENO	79.821	1.300	A1000000599188
6300	35470231842	TUPPUTI GIUSEPPE	179.082	2.245	A1000000599189

n. ord.	N. Barcode domanda presentata	Denominazione richiedente	Superficie richiesta (mq)	Superficie assegnata (mq)	Numero autorizzazione assegnata
6301	35470035375	TUPPUTI GIUSEPPE	73.287	1.683	A1000000599190
6302	35470032547	TUPPUTI LUIGI	115.936	1.300	A1000000599191
6303	35470213774	TUPPUTI MICHELE	18.594	1.392	A1000000599192
6304	35470117470	TUPPUTI RUGGIERO	4.189	1.315	A1000000599193
6305	35470176708	TUPPUTI SALVATORE	9.233	1.300	A1000000599195
6306	35470213857	TUPPUTI SAVINO	64.106	1.300	A1000000599194
6307	35470139631	TUPPUTI TEODORO	4.755	1.300	A1000000599196
6308	35470228087	TURCO ANGELO	10.000	1.300	A1000000599208
6309	35470120383	TURCO ANNA	17.409	1.300	A1000000599209
6310	35470144219	TURCO ANNA	89.169	1.300	A1000000599210
6311	35470060977	TURCO GIANFRANCO	550	550	A1000000599198
6312	35470065372	TURCO GIOVANNI	35.000	1.300	A1000000599201
6313	35470227907	TURCO GRAZIA	5.948	1.325	A1000000599202
6314	35470200516	TURCO MARIA ANTONIETTA	19.682	1.398	A1000000599205
6315	35470244662	TURCO MATTEO	30.000	1.300	A1000000599207
6316	35470247939	TURI ANTONIO	100.000	1.300	A1000000599315
6317	35470193653	TURI BRUNA	100.000	1.300	A1000000599312
6318	35470015237	TURI CHIARA	13.412	1.364	A1000000599313
6319	35470247830	TURI MAURIZIO	100.000	1.300	A1000000599314
6320	35470059623	TURI SARA	50.000	1.300	A1000000599316
6321	35470247632	TURI TONIA	20.000	1.300	A1000000599317
6322	35470247996	TURI VALENTINA	100.000	1.300	A1000000599318
6323	35470252517	TURRISI NICOLA	200.000	1.300	A1000000599288
6324	35470128550	TURSI DAMIANO	30.000	1.453	A1000000599295
6325	35470194271	TURTORA GIOVANNI	93.090	1.788	A1000000599301
6326	35470193257	TURTURO SALVATORE	113.333	1.300	A1000000599310
6327	35470181039	UBERTO ETTORE	85.290	1.300	A1000000594048
6328	35470150091	ULEVICIUTE EGLE	31.216	1.300	A1000000596831
6329	35470023991	ULIVI DEL SALENTO SOCIETA' AGRICOLA A	10.000	1.346	A1000000593168
6330	35470033487	UNGARO GIACOMO	200.000	2.357	A1000000597568
6331	35470184470	UNGARO GIUSEPPINA	4.000	1.300	A1000000597571
6332	35470222270	UNICO ANNA	30.223	1.300	A1000000597524
6333	35470107661	URBANO ANNA MARIA	100.423	1.827	A1000000598278
6334	35470074697	URBANO MASSIMO	1.000	1.000	A1000000598277
6335	35470104114	URBANO SEVERINA GIOVANNA	4.000	1.300	A1000000598280
6336	35470246220	URRO BIAGIO	10.000	1.300	A1000000598500
6337	35470250859	URSI GAETANO	5.891	1.300	A1000000598550
6338	35470008448	URSI TOMAS VITTORIO	5.000	1.300	A1000000598552
6339	35470009503	URSI VITO	90.264	1.773	A1000000598553
6340	35470240553	URSINO ANNA	127.389	1.971	A1000000598507
6341	35470062056	URSO TOMMASO	20.000	1.300	A1000000598551
6342	35470182888	URSOLEO ANTONIO	3.996	1.300	A1000000598504
6343	35470185394	UTTA AZZURRA	12.193	1.300	A1000000599357
6344	35470164910	UVA MATTEO	92.066	1.300	A1000000599507
6345	35470177821	VA.LI.DA. SOCIETA' AGRICOLA SEMPLICE	20.000	1.300	A1000000593296
6346	35470215571	VACCA LUCIA	15.000	1.300	A1000000599364
6347	35470096856	VACCA MATTEO	20.000	1.399	A1000000599365
6348	35470186665	VAGALI BEATRICE	25.285	1.300	A1000000599371
6349	35470027745	VAGALI GIUSEPPE	53.798	1.579	A1000000599372
6350	35470131752	VAIRO MATTEO	99.721	1.823	A1000000599459

n. ord.	N. Barcode domanda presentata	Denominazione richiedente	Superficie richiesta (mq)	Superficie assegnata (mq)	Numero autorizzazione assegnata
6351	35470131240	VAIRO MICHELE ANTONIO	200.000	2.357	A1000000599458
6352	35470001674	VALCOS SRL	10.000	1.346	A1000000593237
6353	35470009776	VALENTE ALESSANDRO	10.000	1.300	A1000000599394
6354	35470194776	VALENTE ANTONIO	20.000	1.300	A1000000599401
6355	35470186640	VALENTE COSIMO	200.000	2.357	A1000000599387
6356	35470052586	VALENTE COSIMO SOCIETA' SEMPLICE	50.000	1.559	A1000000593115
6357	35470249083	VALENTE DOMENICO	10.000	1.346	A1000000599388
6358	35470186251	VALENTE GIUSEPPE	15.000	1.373	A1000000599393
6359	35470027893	VALENTE MARCO	6.000	1.325	A1000000599398
6360	35470186517	VALENTE MARIA ANTONIETTA	15.000	1.373	A1000000599397
6361	35470235744	VALENTE MARIA ELENA	1.200	1.200	A1000000599396
6362	35470241320	VALENTE VINCENZO	3.380	1.300	A1000000599406
6363	35470239464	VALENTINI AMBROGIO	10.000	1.346	A1000000599399
6364	35470116936	VALENTINO COSIMO DAMIANO	93.856	1.300	A1000000599386
6365	35470252210	VALENTINO FLAVIO	5.000	1.300	A1000000599389
6366	35470005238	VALENTINO MICHELE	24.986	1.300	A1000000599395
6367	35470112257	VALENTINO RAFFAELLA	47.204	1.544	A1000000599404
6368	35470218435	VALENZANO GIAMMARCO	89.725	1.300	A1000000599392
6369	35470127578	VALENZANO GIAMMARTINO	20.000	1.300	A1000000599391
6370	35470127586	VALENZANO GIANGRAZIO	20.000	1.300	A1000000599390
6371	35470194255	VALENZANO PAOLO	20.072	1.300	A1000000599402
6372	35470163508	VALENZANO PIETRO	30.000	1.300	A1000000599403
6373	35470097433	VALENZANO VITO LUIGI	10.591	1.300	A1000000599407
6374	35470022993	VALERIANO DOMENICO	121.508	1.939	A1000000599417
6375	35470254737	VALERIO LUIGI	12.818	1.361	A1000000599418
6376	35470104726	VALERIO MICHELE	50.000	1.300	A1000000599419
6377	35470171634	VALLARELLA MICHELE	20.000	1.399	A1000000599383
6378	35470154309	VALLE RITA SOCIETA' SEMPLICE AGRICOLA	200.000	2.357	A1000000593010
6379	35470210762	VALLEGNA SOCIETA' AGRICOLA S.R.L.	20.000	1.399	A1000000593131
6380	35470031663	VALZANO VINCENZO	136.054	2.017	A1000000599420
6381	35470088408	VAMAGRI DI RICCI ANTONIO E FRATELLI	29.680	1.300	A1000000593408
6382	35470238219	VAMPO COSIMO	7.370	1.332	A1000000599421
6383	35470252186	VAMPO FRANCESCO	22.203	1.300	A1000000599422
6384	35470207800	VANIA COSTANZO	83.014	1.300	A1000000599423
6385	35470208006	VARESANO ANTONIO	25.696	1.430	A1000000599470
6386	35470117488	VARESANO NUNZIO	86.154	1.300	A1000000599469
6387	35470075405	VARVAGLIONE ANGELO	195.000	1.300	A1000000599471
6388	35470175700	VASCE SNC DI ERROI WALTER E F.LLI	20.000	1.399	A1000000593379
6389	35470052313	VASCIAVEO ANTONIO	49.180	1.300	A1000000599478
6390	35470042405	VASCIAVEO DOMENICO	22.548	1.300	A1000000599473
6391	35470112273	VASCIAVEO LUIGI	177.809	2.239	A1000000599475
6392	35470004215	VASCIAVEO TEODORA	156.060	1.300	A1000000599480
6393	35470207891	VASSALLI ANTONIO	74.403	1.689	A1000000599483
6394	35470036977	VASSALLI GIUSEPPE	50.000	1.300	A1000000599482
6395	35470207974	VASSALLI SABINO	89.615	1.300	A1000000599484
6396	35470046042	VASSALLI SERAFINO	1.500	1.301	A1000000599485
6397	35470036951	VASSALLI SERAFINO	50.000	1.300	A1000000599486
6398	35470240835	VASTA TEODOSIO	19.351	1.300	A1000000599490
6399	35470235348	VCF SOCIETA' AGRICOLA A	20.000	1.399	A1000000593521
6400	35470107844	VECCHIO ANGELO	20.000	1.399	A1000000599366

n. ord.	N. Barcode domanda presentata	Denominazione richiedente	Superficie richiesta (mq)	Superficie assegnata (mq)	Numero autorizzazione assegnata
6401	35470237252	VECCHIO COSIMO	10.000	1.346	A1000000599361
6402	35470152329	VECCHIO GIANFRANCO	20.000	1.399	A1000000599362
6403	35470249414	VECCHIO GIUSEPPE	20.000	1.300	A1000000599363
6404	35470019817	VECCHIO VINCENZA	10.000	1.346	A1000000599367
6405	35470159621	VECE MARIA	30.000	1.300	A1000000599368
6406	35470057213	VENDITTI GIULIO BRUNO	8.762	1.340	A1000000599428
6407	35470249349	VENDITTI PIETRO	100.000	1.825	A1000000599430
6408	35470120110	VENDOLA ANDREA	1.275	1.275	A1000000599429
6409	35470001054	VENEZIANI PRIMIANO	20.000	1.399	A1000000599455
6410	35470074812	VENNERI ADDOLORATA	17.000	1.300	A1000000599435
6411	35470181187	VENNERI ANGELO	1.300	1.300	A1000000599439
6412	35470076452	VENNERI FRANCESCO	3.500	1.300	A1000000599436
6413	35470106903	VENNERI FRANCESCO	4.302	1.316	A1000000599438
6414	35470175684	VENNERI FRANCESCO GIUSEPPE VITTORIO	23.397	1.300	A1000000599437
6415	35470165164	VENNERI SALVATORE	60.000	1.612	A1000000599440
6416	35470203916	VENTAGLIERI LUCIA	18.506	1.300	A1000000599442
6417	35470030392	VENTIMIGLIA LUCIA	1.994	1.300	A1000000599443
6418	35470036985	VENTRELLA ANTONIO	20.000	1.300	A1000000599448
6419	35470208261	VENTRELLA RUGGIERO	44.411	1.300	A1000000599449
6420	35470208295	VENTRELLA RUGGIERO DAVIDE	53.718	1.300	A1000000599450
6421	35470208386	VENTRELLA SALVATORE	96.433	1.806	A1000000599451
6422	35470208428	VENTRELLA SALVATORE	53.117	1.300	A1000000599452
6423	35470036969	VENTRELLA SALVATORE	10.000	1.300	A1000000599453
6424	35470208626	VENTRELLA VINCENZO	75.653	1.300	A1000000599454
6425	35470234408	VENTRIGLIA ANGELO	10.000	1.346	A1000000599446
6426	35470079928	VENTRIGLIO MICHELE	18.469	1.300	A1000000599444
6427	35470079936	VENTRIGLIO NICOLA	72.831	1.680	A1000000599445
6428	35470072436	VENTUCCI FRANCESCO	48.519	1.551	A1000000599441
6429	35470101060	VENTUNESIMA SRL SOCIETA' AGRICOLA	10.000	1.300	A1000000593778
6430	35470161296	VENTURI ANTONIO	50.000	1.300	A1000000599447
6431	35470225943	VENZA PASQUA	10.000	1.300	A1000000599456
6432	35470205135	VERGALLO ANNAMARIA RITA	7.972	1.300	A1000000599464
6433	35470175031	VERGARO GIUSEPPA	20.000	1.399	A1000000599461
6434	35470048923	VERGINE ELISABETTA	800	800	A1000000599462
6435	35470152212	VERO VITO	66.493	1.300	A1000000599460
6436	35470065554	VERRENTI CATALDO	22.953	1.415	A1000000599465
6437	35470043080	VERRENTI MARIA PIA	38.800	1.300	A1000000599467
6438	35470213972	VERROCA RUGGIERO	21.840	1.409	A1000000599468
6439	35470194388	VERRONE FRANCESCO PAOLO	65.399	1.300	A1000000599466
6440	35470132685	VERZICCO ORAZIO	100.000	1.300	A1000000599472
6441	35470092715	VESTA RE S.R.L.	7.097	1.300	A1000000593779
6442	35470049921	VESTITA COSIMO	14.000	1.368	A1000000599487
6443	35470064946	VESTITA FRANCESCA	6.000	1.300	A1000000599488
6444	35470226131	VESTITA GIOVANNI	4.800	1.300	A1000000599489
6445	35470157583	VETERE TONINO	17.905	1.300	A1000000599501
6446	35470001088	VETRANO GIUSEPPE ORONZO	10.000	1.300	A1000000599496
6447	35470138955	VETRANO MATTEO	8.907	1.300	A1000000599498
6448	35470244894	VETRERE S. S, AGRICOLA	200.000	2.357	A1000000593405
6449	35470227618	VETRUGNO MARCELLO	54.387	1.582	A1000000599497
6450	35470107190	VI.DA. DI ELIA DANIELE & C. S.N.C.	7.000	1.300	A1000000593101

n. ord.	N. Barcode domanda presentata	Denominazione richiedente	Superficie richiesta (mq)	Superficie assegnata (mq)	Numero autorizzazione assegnata
6451	35470101185	VIAPIANO ALESSANDRA	10.000	1.346	A1000000599457
6452	35470079126	VICENTELLI MARIA CRISTINA	1.005	1.005	A1000000599369
6453	35470079076	VICENTELLI PAOLO	76.283	1.300	A1000000599370
6454	35470059102	VIGILANZA JACOPO	200.000	1.300	A1000000599373
6455	35470187952	VIGNANOVA SOCIETA' AGRICOLA	50.104	1.300	A1000000593214
6456	35470218385	VIGNE MARIE SOCIETA' AGRICOLA	9.618	1.300	A1000000593783
6457	35470244779	VIGNETI DE FALCO SOCIETA' SEMPLICE	20.000	1.300	A1000000593546
6458	35470150117	VIGNETI PESARE SOCIETA' AGRICOLA	22.716	1.414	A1000000593315
6459	35470065570	VILLAFRANCA SOCIETA' COOPERATIVA	20.000	1.300	A1000000593082
6460	35470216116	VILLANI CARMELA	19.054	1.300	A1000000599379
6461	35470126133	VILLANI DOMENICO	10.000	1.346	A1000000599380
6462	35470253333	VILLANI LUIGI	70.000	1.300	A1000000599382
6463	35470031242	VILLANI MICHELE	10.000	1.300	A1000000599384
6464	35470078011	VILLANI MIGLIETTA ACHILLE	180.000	2.250	A1000000599377
6465	35470077906	VILLANI MIGLIETTA CAMILLO	200.000	2.357	A1000000599378
6466	35470198298	VILLANI NICOLA	31.491	1.461	A1000000599385
6467	35470065208	VIN NOVA S.R.L.	8.122	1.300	A1000000593407
6468	35470215480	VINCENTI MIRKO	23.414	1.300	A1000000599426
6469	35470108339	VINCI FLORA	51.697	1.568	A1000000599424
6470	35470216397	VINCI MARIA	10.000	1.346	A1000000599425
6471	35470228913	VINCI SIRIO	44.500	1.530	A1000000599427
6472	35470112919	VINEA SOCIETA' AGRICOLA SNC DEI	20.000	1.300	A1000000593545
6473	35470027562	VINELLA ANNA MARIA	51.839	1.300	A1000000599434
6474	35470108370	VINICOLA CICELLA F.LLI SCHIFONE	100.000	1.300	A1000000593215
6475	35470022373	VINU SRL SOCIETA' AGRICOLA	148.715	1.300	A1000000593675
6476	35470046455	VIOLA LUCIA SOCCORSA	10.000	1.346	A1000000599376
6477	35470095171	VIOLANTE NICOLA	18.832	1.393	A1000000599400
6478	35470015310	VIRGILIO MARIA	79.903	1.300	A1000000599463
6479	35470028099	VISAGGIO ANTONIO	27.000	1.437	A1000000599481
6480	35470072790	VISCONTI ANTONIO	50.000	1.300	A1000000599479
6481	35470247657	VISCONTI GABRIELE	50.000	1.559	A1000000599474
6482	35470049210	VISCONTI LEONARDO	95.000	1.300	A1000000599476
6483	35470049228	VISCONTI LEONARDO	100.000	1.825	A1000000599477
6484	35470166485	VITA EDOARDO	10.000	1.346	A1000000599493
6485	35470002086	VITALE MICHELE	3.000	1.309	A1000000599494
6486	35470060886	VITALE ORONZO	2.400	1.300	A1000000599495
6487	35470194628	VITEM S.R.L.S. SOCIETA' AGRICOLA A	7.835	1.300	A1000000593026
6488	35470013489	VITOBELLO GIUSEPPE	12.867	1.300	A1000000599491
6489	35470139680	VITOBELLO MICHELE	19.082	1.300	A1000000599492
6490	35470205044	VITRANI ANTONIA	12.000	1.300	A1000000599500
6491	35470139649	VITRANI ANTONIO	3.596	1.300	A1000000599499
6492	35470103751	VITTI LUCIA	7.020	1.330	A1000000599505
6493	35470104478	VITTO FONTE	77.000	1.703	A1000000599503
6494	35470104486	VITTO SAVERIO	17.000	1.383	A1000000599506
6495	35470143369	VITTORE DOMENICO	100.000	1.300	A1000000599502
6496	35470197209	VITTORE GIUSEPPE	58.310	1.603	A1000000599504
6497	35470246329	VIVAI BIANCO - SOCIETA' AGRICOLA -	200.000	2.357	A1000000593396
6498	35470227154	VIZZARRO ALESSANDRO	10.000	1.346	A1000000599510
6499	35470003795	VIZZI ROSSANO	5.000	1.320	A1000000599511
6500	35470052602	VIZZIELLI FELICE	3.600	1.300	A1000000599508

n. ord.	N. Barcode domanda presentata	Denominazione richiedente	Superficie richiesta (mq)	Superficie assegnata (mq)	Numero autorizzazione assegnata
6501	35470062452	VIZZIELLI LUCIANO	200.000	2.357	A1000000599509
6502	35470097607	VIZZIELLI ROSARIO	122.071	1.300	A1000000599512
6503	35470052610	VIZZIELLI TOMMASO	3.300	1.300	A1000000599513
6504	35470009768	VOLANTE TERESA	5.000	1.320	A1000000599405
6505	35470023066	VOLGARINO ANDREA	5.000	1.300	A1000000599375
6506	35470089034	VOLGARINO MARIA	57.000	1.300	A1000000599374
6507	35470242427	VOLPE DOMENICO	64.829	1.300	A1000000599408
6508	35470208113	VOLPE FILOMENA MARIA ELVIRA	140.000	1.300	A1000000599409
6509	35470008398	VOLPE GIOVANNA	10.000	1.300	A1000000599410
6510	35470151750	VOLPE GIUSEPPE	10.000	1.300	A1000000599411
6511	35470159126	VOLPE LUCIANO	100.000	1.825	A1000000599412
6512	35470046554	VOLPE MARIA	31.896	1.463	A1000000599413
6513	35470237674	VOLPE PAOLO	3.000	1.300	A1000000599414
6514	35470079209	VOLPE PIETRO ANTONIO	200.000	1.300	A1000000599415
6515	35470235157	VOLPICELLA VINCENZO	1.800	1.303	A1000000599416
6516	35470078524	WINSPEARE FRANCESCO	200.000	2.357	A1000000599514
6517	35470091675	WOOD E SERVICE - SOCIETA' A	22.102	1.300	A1000000593467
6518	35470129350	Z.D. DEI F.LLI ZINGARELLI SOCIETA'	20.000	1.399	A1000000593573
6519	35470213964	ZACCARIA ANGELO	20.000	1.399	A1000000599525
6520	35470013117	ZACCARIA ANGELO	32.275	1.300	A1000000599526
6521	35470176880	ZACCARIA COSTANZO	2.500	1.300	A1000000599516
6522	35470072170	ZACCARIA GIACOMO	185.495	1.300	A1000000599518
6523	35470090636	ZACCARIA GIACOMO	1.000	1.000	A1000000599519
6524	35470017241	ZACCARIA MARIKA	10.000	1.346	A1000000599523
6525	35470176914	ZACCARIA ORAZIO	10.000	1.346	A1000000599531
6526	35470204153	ZACCARIA PAOLA	1.000	1.000	A1000000599528
6527	35470038551	ZACCARIA PATRIZIA	10.341	1.348	A1000000599529
6528	35470152360	ZACCARIA ROSARIA	30.000	1.300	A1000000599530
6529	35470155355	ZACCARO LORENZO	68.974	1.660	A1000000599522
6530	35470232683	ZACHEO TOMMASO	80.000	1.300	A1000000599533
6531	35470110848	ZAGARIA ANGELA	61.300	1.300	A1000000599538
6532	35470245206	ZAGARIA ANTONIO	10.000	1.346	A1000000599539
6533	35470044849	ZAGARIA MICHELE	63.800	1.632	A1000000599537
6534	35470157658	ZAGARIA SAVINO	10.000	1.300	A1000000599540
6535	35470034485	ZALEJ ARANIT	6.000	1.300	A1000000599541
6536	35470253812	ZANGHI ANTONIO	200.000	1.300	A1000000599553
6537	35470236403	ZANZARELLA GIOVANNI	1.200	1.200	A1000000599556
6538	35470184041	ZAPPAVIGNA ERIKA	13.751	1.300	A1000000599557
6539	35470100955	ZAPPIMBULSO SAVERIO	30.000	1.453	A1000000599558
6540	35470250610	ZAR SOC.COOPERATIVA AGRICOLA	172.162	1.300	A1000000593442
6541	35470226255	ZARRILLI ARCANGELA	10.000	1.300	A1000000599562
6542	35470173697	ZECCA AGOSTINO	5.000	1.320	A1000000599520
6543	35470238284	ZECCA ANNA	3.560	1.312	A1000000599527
6544	35470238672	ZECCA CATALDO	3.500	1.312	A1000000599515
6545	35470199700	ZECCA LUIGI	5.369	1.300	A1000000599521
6546	35470106259	ZECCA MASSIMO	1.000	1.000	A1000000599524
6547	35470144672	ZECCA SALVATORE	4.565	1.317	A1000000599532
6548	35470132800	ZECCHILLO FRANCESCO	44.812	1.300	A1000000599517
6549	35470179207	ZELLA FABRIZIA	174.351	2.220	A1000000599543
6550	35470032463	ZERBINO GRAZIA	200.000	2.357	A1000000599560

n. ord.	N. Barcode domanda presentata	Denominazione richiedente	Superficie richiesta (mq)	Superficie assegnata (mq)	Numero autorizzazione assegnata
6551	35470130499	ZICARI GIUSEPPE	200.000	1.300	A1000000599536
6552	35470231339	ZICOLELLA GIACOMO	80.227	1.300	A1000000599534
6553	35470231388	ZICOLELLA NICOLA	87.037	1.300	A1000000599535
6554	35470175379	ZIMMARI IRENE	10.000	1.346	A1000000599547
6555	35470021888	ZINFOLLINO GIOVANNI	13.000	1.300	A1000000599548
6556	35470022209	ZINFOLLINO MARIO	9.351	1.300	A1000000599550
6557	35470074705	ZINFOLLINO MICHELE	10.000	1.300	A1000000599549
6558	35470059078	ZINFOLLINO NICOLA	10.000	1.300	A1000000599551
6559	35470139219	ZINGARO VINCENZA	8.000	1.300	A1000000599554
6560	35470014933	ZINGAROPOLI CROCEFISSA	7.000	1.300	A1000000599552
6561	35470104502	ZIPPONE SALVATORE	15.000	1.373	A1000000599559
6562	35470225471	ZITO COSIMO RAFFAELE	45.000	1.300	A1000000599563
6563	35470046067	ZITO MICHELE	26.910	1.436	A1000000599564
6564	35470213014	ZITO VITO	100.000	1.300	A1000000599565
6565	35470073780	ZIZZA GIUSEPPE	3.000	1.309	A1000000599576
6566	35470250552	ZIZZARI GIOVANNI	28.801	1.300	A1000000599575
6567	35470099983	ZIZZI FRANCESCO	87.547	1.300	A1000000599574
6568	35470050788	ZONIN CHRISTIAN	12.484	1.300	A1000000599555
6569	35470046265	ZULLO ANTONIETTA	40.000	1.506	A1000000599546
6570	35470126554	ZULLO FABIO	100.000	1.300	A1000000599542
6571	35470137007	ZULLO GIOVANNI	200.000	2.357	A1000000599544
6572	35470157344	ZULLO GIUSEPPE	200.000	2.357	A1000000599545
6573	35470226123	ZURLO CLAUDIA	12.350	1.359	A1000000599561
		Totale (mq)	**334.507.815**	**9.241.848**	

DETERMINAZIONE DEL DIRIGENTE SEZIONE GESTIONE SOSTENIBILE E TUTELA DELLE RISORSE FORESTALI E NATURALI 24 luglio 2023, n. 493

Legge Regionale n. 32/2022, art. 78. DGR n. 957/2023. Progetto "Alberi per il futuro"- edizione 2023. Approvazione avviso pubblico e prenotazione di impegno sul capitolo U0905032.

IL DIRIGENTE DELLA STRUTTURA PROPONENTE

VISTI:

- la L.R. n. 7/97, agli articoli 4 e 5;
- la Deliberazione di Giunta Regionale (D.G.R.) n. 3261 del 28.07.1998;
- il D. Lgs. 165/01, agli articoli 4 e 16;
- la Legge 69/09, il cui art. 32 prevede l'obbligo di sostituire la pubblicazione tradizionale all'Albo ufficiale con la pubblicazione di documenti digitali sui siti informatici;
- la normativa del Regolamento (UE) 2016/679 del Parlamento europeo e del Consiglio del 27.04.2016, nonché del D.Lgs.196/03, relativa alla protezione delle persone fisiche con riguardo al trattamento dei dati personali ed alla libera circolazione di tali dati;
- il Decreto legislativo del 14/03/2013, n. 33 e ss.mm.ii.;
- il Regolamento Regionale del 04/06/2015, n. 13;
- il D. Lgs. 118/11;
- la legge regionale 29 dicembre 2022, n. 32 "*Disposizioni per la formazione del bilancio di previsione 2023 e bilancio pluriennale 2023-2025 della Regione Puglia - legge di stabilità regionale 2023*";
- la legge regionale 29 dicembre 2022, n. 33 "*Bilancio di previsione per l'esercizio finanziario 2023 e bilancio pluriennale 2023-2025 della Regione Puglia*";
- la D.G.R. n. 27 del 24/01/2023 "*Bilancio di previsione della Regione Puglia per l'esercizio finanziario 2023 e pluriennale 2023-2025. Articolo 39, comma 10, del decreto legislativo 23 giugno 2011, n. 118. Documento tecnico di accompagnamento e Bilancio Finanziario Gestionale. Approvazione*";
- la D.G.R. n. 1576 del 30.09.2021 di conferimento dell'incarico di direzione della Sezione "Gestione Sostenibile e Tutela delle Risorse Forestali e Naturali" al dott. Domenico Campanile;
- la Determinazione del Direttore del Dipartimento Personale e Organizzazione n. 21 del 14/07/2023 di conferimento di direzione *ad interim* al dott. Domenico Campanile del Servizio Risorse Forestali della Sezione Gestione Sostenibile e Tutela delle Risorse Forestali e Naturali afferente al Dipartimento Agricoltura, Sviluppo Rurale e Ambientale;
- la Determinazione Dirigente Sezione Gestione Sostenibile e Tutela Risorse Forestali e Naturali n. 297 del 29/04/2022 di conferimento incarico P.O. "Pianificazione e Programmazione Forestale ed Ambientale" alla dott.ssa Rosabella Milano;
- l'istruttoria espletata dalla responsabile di PO dott.ssa Rosabella Milano.

PREMESSO CHE:

- l'art. 78 della legge regionale n. 32 del 29 dicembre 2022 "Disposizioni per la formazione del Bilancio di previsione 2023 e Bilancio pluriennale 2023-2025 della Regione Puglia (legge di stabilità regionale 2023)", avente ad oggetto Progetto "Alberi per il futuro" ha disposto testualmente che "Al fine di migliorare la qualità dell'aria, di mitigare gli effetti dei cambiamenti climatici, di contrastare le ondate di calore, l'inquinamento, la perdita di habitat e di biodiversità, il consumo, il degrado e l'artificializzazione del suolo, nonché di beneficiare del valore estetico connesso alla coabitazione con elementi del patrimonio naturale, la Regione promuove il progetto "Alberi per il futuro" volto a sostenere i comuni che intendono accrescere le aree verdi in ambito urbano e periurbano"; il suddetto articolo 78 della L.R. 32/2022 prevde altresì che, per le finalità di cui sopra, è assegnata una dotazione finanziaria per l'esercizio finanziario 2023, in termini di competenza e cassa, di euro 100 mila;
- con la Deliberazione della Giunta Regionale 6 marzo 2023, n. 240 recante "Variazione al bilancio di previsione 2023 e pluriennale 2023-2025, al documento tecnico di accompagnamento e al Bilancio finanziario

gestionale 2023-2025, ai sensi dell'art. 51 D.Lgs. 118/2011 e ss.mm.ii. L.R. 32/2022, art. 78. Ridenominazione e riclassificazione del capitolo di spesa U0905032." è stato ridenominato e riclassificato il capitolo di spesa U0905032, al fine di ottemperare a quanto stabilito dall'art. 78 della L.R. 32/2022;

- con la Deliberazione di Giunta Regionale 10/07/2023 n.957 recante "Legge Regionale n. 32/2022, art. 78 - Progetto "Alberi per il futuro": approvazione criteri e modalità per la concessione dei contributi.", sono stati approvati i criteri e le modalità per la concessione dei contributi rivolti ai Comuni per il progetto "Alberi per il Futuro" ed è stata altresì individuata la Sezione Gestione Sostenibile e Tutela delle Risorse Forestali e Naturali per ottemperare agli adempimenti successivi finalizzati all'attuazione del Progetto "Alberi per il Futuro".

CONSIDERATO che:
si rende necessario elaborare apposito avviso pubblico per la concessione dei contributi rivolto ai Comuni e di prenotare l'impegno di spesa sul relativo capitolo.

Verificata, con riferimento all'oggetto del presente atto, l'inesistenza di posizioni di conflitto di interesse, ai sensi del vigente Piano Triennale per la prevenzione della Corruzione e la Trasparenza, e non sussistendo, in conseguenza, alcun obbligo di astensione.

Ritenuto di procedere all'approvazione dell'Avviso e alla relativa prenotazione dell'impegno di spesa sul capitolo U0905032.

Tutto ciò premesso, si propone:

- di approvare l'Avviso pubblico "Concessione di contributi ai Comuni per l'attuazione del Progetto "ALBERI PER IL FUTURO- edizione 2023", in attuazione dell'art. 78 della LR 32/2022 e della DGR n.957/2023, riportato nell'Allegato A, parte integrante del presente atto;
- di prenotare l'impegno della somma di € 100.000 sul capitolo U0905032;
- di dichiarare il presente provvedimento esecutivo dopo l'apposizione del visto positivo di regolarità contabile, da parte della Sezione Bilancio e Ragioneria;
- di pubblicare il presente provvedimento sul Bollettino Ufficiale della Regione Puglia.

VERIFICA AI SENSI DEL REG. (U.E.) N.2016/679 E DEL D.LGS. 196/03

Garanzie alla riservatezza

La pubblicazione dell'atto sul B.U.R.P., nonché la pubblicazione all'Albo o sul sito istituzionale, salve le garanzie previste dalla legge 241/90 in tema di accesso ai documenti amministrativi, avviene nel rispetto della tutela alla riservatezza dei cittadini secondo quanto disposto dal Regolamento (U.E.) n. 679/2016 in materia di protezione dei dati personali, nonché dal D.Lgs. 196/03 ss.mm.ii., ed ai sensi del vigente Regolamento Regionale n. 5/2006 per il trattamento dei dati sensibili e giudiziari, in quanto applicabile. Ai fini della pubblicità legale, il presente atto è stato redatto in modo da evitare la diffusione di dati personali identificativi non necessari ovvero il riferimento alle particolari categorie di dati previste agli articoli 9 e 10 del succitato Regolamento U.E.

Valutazione di impatto di genere

La presente deliberazione/ determinazione è stata sottoposta a Valutazione di impatto di genere ai sensi della DGR n. 302 del 07/03/2022.
L'impatto di genere stimato risulta:
□ diretto
□ indiretto
X neutro

ADEMPIMENTI CONTABILI

ai sensi del D. lgs. n.118/2011 e successive modificazioni ed integrazioni

DISPOSIZIONE N. 1 (Prenotazione d'impegno)	
Tipo Bilancio	Bilancio Autonomo
Esercizio finanziario	2023
Tipo di Gestione	Gestione Ordinaria
Capitolo	U0905032 "PROGETTO "ALBERI PER IL FUTURO" (ART. 78 L.R. N. 32/2022 - PREVISIONE 2023-2025) - CONTRIBUTO PER LA FORNITURA GRATUITA DI PIANTINE FORESTALI AI CITTADINI - TRASFERIMENTI CORRENTI AD AMMINISTRAZIONI LOCALI"
Codice Struttura Regionale	14 - DIPARTIMENTO AGRICOLTURA, SVILUPPO RURALE ED AMBIENTALE 03 - SEZIONE GESTIONE SOSTENIBILE E TUTELA DELLE RISORSE FORESTALI E NATURALI
Classificazione della spesa ex D.Lgs. n. 118/2011	Missione: 09 Sviluppo sostenibile e tutela del territorio e dell'ambiente - Programma: 05 Aree protette, parchi naturali, protezione naturalistica e forestazione - Titolo: 1 Spese correnti - Macroaggregato: 04 Trasferimenti correnti
Piano dei conti finanziario ex D.Lgs. n. 118/2011	U.1.04.01.02
Codice identificativo della spesa	Spesa non ricorrente
Origine	
Codice Transazione UE	8 - Spese non correlate ai finanziamenti dell'Unione europea
Obiettivo	
Tracciabilità dei flussi finanziari ex art. 3 Legge n. 136/2010	
Codice MIR	
Importo Prenotazione Impegno	€ 100.000,00

- l'operazione contabile proposta assicura il rispetto dei vincoli di finanza pubblica vigenti e gli equilibri di Bilancio come previsto dal D.Lgs n.118/2011 e ss.mm.ii.;
- esiste disponibilità finanziaria sul capitolo di spesa U0905032;
- ricorrono gli obblighi di cui agli artt. 26 e 27 del D.Lgs del 14/03/2013, n. 33.

DETERMINA

Di prendere atto di quanto espresso in narrativa, che costituisce parte integrante e sostanziale del presente atto e che qui si intende integralmente riportato.

Di prendere atto delle dichiarazioni e attestazioni riportate nella sezione "Adempimenti contabili", che costituiscono parte integrante e sostanziale del presente atto e che qui si intendono integralmente riportate.

- di approvare l'Avviso pubblico "Concessione di contributi ai Comuni per l'attuazione del Progetto "ALBERI PER IL FUTURO- edizione 2023", in attuazione dell'art. 78 della LR 32/2022 e della DGR n.957/2023,

riportato nell'Allegato A, parte integrante del presente atto;
- di prenotare l'impegno della somma di € 100.000 sul capitolo U0905032;
- di dichiarare il presente provvedimento esecutivo dopo l'apposizione del visto positivo di regolarità contabile, da parte della Sezione Bilancio e Ragioneria;
- di pubblicare il presente provvedimento sul Bollettino Ufficiale della Regione Puglia.

Si autorizza la Sezione Bilancio e Ragioneria a procedere alla registrazione delle scritture dettagliatamente riportate nella sezione "Adempimenti Contabili".

Il presente Provvedimento diviene esecutivo con l'apposizione del Visto di Regolarità Contabile da parte della Sezione Bilancio e Ragioneria.

Basato sulla proposta n. 036/DIR/2023/00534 dei sottoscrittori della proposta:

P.O. Pianificazione e Programmazione forestale ed ambientale
Rosabella Milano

Funzionario Amministrativo
Angelo Galasso

Firmato digitalmente da:

Il Dirigente della Sezione Gestione Sostenibile e Tutela delle Risorse Forestali e Naturali
Domenico Campanile

REGIONE PUGLIA

DIPARTIMENTO AGRICOLTURA, SVILUPPO RURALE ED AMBIENTALE

SEZIONE GESTIONE SOSTENIBILE E TUTELA DELLE RISORSE FORESTALI E NATURALI

SERVIZIO RISORSE FORESTALI

Allegato A

AVVISO PUBBLICO
Concessione di contributi ai Comuni per l'attuazione del Progetto ALBERI PER IL FUTURO- edizione 2023

1.Premessa

La Regione Puglia riconosce un contributo finanziario ad Amministrazioni comunali per la progettazione, direzione lavori ed esecuzione di interventi di realizzazione o di riqualificazione di aree verdi in ambito urbano e periurbano, mediante la messa a dimora di essenze arboree ed arbustive autoctone, certificate ai sensi del D. Lgs. 386/2003 e nel rispetto della normativa fitosanitaria vigente.

2.Dotazione finanziaria

1. La dotazione finanziaria del presente Avviso è pari a €100.000 per il 2023.

3.Soggetti beneficiari

1. I soggetti che possono avanzare istanza di riconoscimento di contributi per la realizzazione degli interventi di cui al punto 1, in ambito urbano e periurbano di loro esclusiva competenza, sono i Comuni pugliesi.

4.Modalità di presentazione dell'istanza di contributo

1. L'istanza di contributo deve essere inviata alla Regione Puglia - Sezione Gestione Sostenibile e Tutela delle Risorse Forestali e Naturali - Servizio Risorse Forestali, indirizzo PEC protocollo.sezionerisorsesostenibili@pec.rupar.puglia.it, recando nell'oggetto, a pena di esclusione, la dicitura "***Progetto Alberi per il Futuro – edizione 2023***".

2. L'istanza deve essere presentata entro **30 giorni dalla pubblicazione** sul Bollettino Ufficiale della Regione Puglia del presente avviso, salvo proroga. Ai fini del rispetto dei termini di presentazione della domanda di contributo farà fede unicamente la data e l'ora di invio del messaggio generato dal sito internet dell'Autorità responsabile, costituendone ricevuta di avvenuto inoltro di domanda.

3. L'istanza di contributo deve essere redatta secondo lo schema riportato nel **Modello 1**, debitamente compilato in ogni parte, corredato da copia del documento di identità del sottoscrittore in corso di validità, leggibile e fronte-retro, in caso di non sottoscrizione con firma digitale della domanda di partecipazione, e delle relative dichiarazioni sostitutive rese ai sensi del D.P.R. n. 445/2000 e s.m.i., in cui si dichiara:

- di prendere atto e accettare le condizioni poste dall'Avviso;

- di impegnarsi a comunicare e sponsorizzare l'iniziativa "ALBERI PER IL FUTURO" attraverso materiale pubblicitario e/o pubblicazione su pagine internet e social dedicate, specificando che le stesse sono realizzate grazie al contributo del presente avviso;

- di essere a conoscenza che il contributo concesso sarà versato tramite giroconto presso la Banca d'Italia (specificando il relativo numero), previa acquisizione di regolare DURC e le altre verifiche previste per legge.

4. L'istanza deve specificare la proprietà delle aree oggetto di intervento da parte del Comune richiedente o

REGIONE PUGLIA

DIPARTIMENTO AGRICOLTURA, SVILUPPO RURALE ED AMBIENTALE

SEZIONE GESTIONE SOSTENIBILE E TUTELA DELLE RISORSE FORESTALI E NATURALI

SERVIZIO RISORSE FORESTALI

la presenza di contratto giuridicamente valido o di titolo idoneo di conduzione delle aree oggetto della proposta.

5. L'istanza deve essere corredata da:

a) documentazione attestante la tipologia di interventi di realizzazione o di riqualificazione di aree verdi già esistenti, in ambito urbano e periurbano, che si intende realizzare e la relativa quantificazione del contributo richiesto, nella misura massima di € 10.000,00 (diecimila) per Comune;
b) quadro economico dell'intervento, con relativo cronoprogramma preventivo, in cui si specificano le specie arboree ed arbustive da utilizzare, specifiche per regione forestale di provenienza, come definite dal Registro Regionale dei boschi di seme e nel rispetto della normativa fitosanitaria vigente;
c) censimento arboreo attestante il numero di alberi presenti nelle aree a verde del territorio comunale e la relativa densità arborea rispetto al numero degli abitanti;
d) documentazione tecnica attestante la presenza, in ambito urbano e periurbano, di aree verdi già esistenti e accessibili ai disabili.

5.Criteri di valutazione della graduatoria

1. Il contributo finanziario per interventi di progettazione, direzione lavori, realizzazione o di riqualificazione di aree verdi in ambito urbano e periurbano è riconosciuto, in via prioritaria ai Comuni che:

a) sono dotati di un Piano di gestione del verde urbano, già approvato alla data di pubblicazione del presente avviso nel BURP;
b) effettuano gli interventi su aree con verde pubblico accessibile ai disabili;
c) presentano una densità arborea, sul territorio di propria competenza, inferiore a 10 alberi/100 abitanti.

2. Al fine dell'elaborazione della graduatoria, i suddetti criteri sono quantificati come segue:

Criteri di valutazione	*Punteggio*
Piano di gestione del verde urbano	10
Aree con verde pubblico accessibile ai disabili	5
Densità arborea inferiore a 10 alberi/100 abitanti	8

3. A parità di punteggio, per la definizione della graduatoria finale farà fede l'ordine cronologico di ricezione delle istanze di accesso al contributo.

6.Entità del contributo e spese ammissibili

1. Il contributo è concesso entro il limite massimo complessivo di € 10.000,00, a parziale o totale copertura delle spese sostenute debitamente giustificate. Il contributo sarà erogato al Comune collocato in posizione utile in graduatoria rispetto alla dotazione finanziaria annuale.

2. Il contributo è concesso a rimborso delle spese di seguito riportate:

REGIONE PUGLIA

DIPARTIMENTO AGRICOLTURA, SVILUPPO RURALE ED AMBIENTALE

SEZIONE GESTIONE SOSTENIBILE E TUTELA DELLE RISORSE FORESTALI E NATURALI

SERVIZIO RISORSE FORESTALI

a) fornitura materiale vegetale, come da Prezziario regionale vigente, appartenete a specie autoctone, arboree ed arbustive, dotate di certificato di origine del seme, ai sensi del D. Lgs. 386/2003, nel rispetto della normativa fitosanitaria vigente;
b) esecuzione degli interventi comprensive dei relativi oneri per la sicurezza;
c) spese tecniche (analisi di fattibilità, indagini, rilievi, progettazione, direzione lavori, coordinamento sicurezza, collaudi, consulenze professionali) necessarie per la realizzazione dell'intervento, fino ad un massimo del 20% (venti per cento) dell'importo delle spese di cui al precedente punto b) ritenuto ammissibile;
d) costi per la realizzazione di impianti di irrigazione e distribuzione dell'acqua per le irrigazioni di soccorso nei primi due anni di sviluppo delle piante;
e) costi per la manutenzione delle aree verdi nel primo anno di sviluppo delle piante.

4. Gli interventi previsti dovranno garantire il rispetto dei seguenti requisiti:
a) osservanza in linea generale, delle disposizioni del DM 10/03/2020 "Criteri ambientali minimi per la gestione del verde pubblico e la fornitura di prodotti per la cura del verde";
b) essere eseguiti da imprese qualificate, con priorità alle ditte in possesso di Attestazione SOA nella categoria OS24 o OG13, oppure essere eseguiti in amministrazione diretta;
c) essere avviati successivamente alla data di pubblicazione dell'Avviso.

5. Sono escluse dal contributo le spese non correlate all'intervento e, in particolare, le spese relative agli arredi e agli impianti di illuminazione.
6. Sono inoltre esclusi dal presente Avviso interventi beneficiari di precedenti finanziamenti POR FESR sulle medesime aree.

7.Condizioni di ricevibilità e valutazione delle istanze

1. L'istanza, a pena di irricevibilità, deve essere inviata nei modi e nei termini di cui al precedente articolo 4, utilizzando il modello di cui al Modello 1.
2. Sulla base dei criteri di valutazione di cui al precedente art. 5, è approvata la graduatoria provvisoria con l'individuazione dei Comuni ammessi al contributo regionale rispetto alla dotazione finanziaria disponibile. La graduatoria provvisoria, approvata con Determinazione del Dirigente della Sezione Gestione Sostenibile e Tutela delle Risorse Forestali e Naturali, è pubblicata sul sito istituzionale della Regione Puglia e sul Bollettino Ufficiale della Regione Puglia, con valore di notifica ai richiedenti i contributi.
Eventuali controdeduzioni alla graduatoria provvisoria possono essere inviate nel termine massimo ed ultimativo di 10 giorni dalla sua pubblicazione sul BURP.
3. La graduatoria definitiva è approvata con Determinazione del Dirigente della Sezione Gestione Sostenibile e Tutela delle Risorse Forestali e Naturali e pubblicata sul sito istituzionale della Regione Puglia e sul Bollettino Ufficiale della Regione Puglia, con valore di notifica ai richiedenti i contributi.

8.Tempi di realizzazione degli interventi ammessi a contributo

1. L'intervento finanziato deve essere realizzato entro 6 (sei) mesi dalla pubblicazione della graduatoria definitiva sul BURP, salvo proroghe debitamente motivate.

3

REGIONE PUGLIA

DIPARTIMENTO AGRICOLTURA, SVILUPPO RURALE ED AMBIENTALE

SEZIONE GESTIONE SOSTENIBILE E TUTELA DELLE RISORSE FORESTALI E NATURALI

SERVIZIO RISORSE FORESTALI

9.Modalità di erogazione del contributo

2. Il contributo concesso è erogato in un'unica soluzione, a seguito della presentazione di istanza di erogazione del contributo (**Modello 2**) da parte del Comune beneficiario, corredata dalla rendicontazione della spesa sostenuta, da inviare entro il termine di cui al precedente art. 8 tramite PEC all'indirizzo protocollo.sezionerisorsesostenibili@pec.rupar.puglia.it

3. Successivamente alla presentazione di istanza di erogazione del contributo, la competente Sezione regionale si riserva la facoltà di procedere, a campione, ai dovuti controlli, sia documentali che sul campo, e alla conseguente revoca del contributo qualora dovessero emergere criticità insanabili.

10. Revoche e rinunce

1. La decadenza dal contributo assegnato può avvenire qualora si accerti una o più delle seguenti circostanze:

- impossibilità a svolgere e/o completare il progetto approvato;
- irregolarità attuative;
- mancanza di requisiti e di presupposti sui quali il contributo è stato concesso;
- mancata coerenza del progetto realizzato con l'iniziativa ammessa al finanziamento;
- nel caso in cui tutta o parte della documentazione relativa al progetto finanziato non fosse accessibile o ne venisse accertata l'irregolarità;
- mancato rispetto delle indicazioni, dei vincoli e delle scadenze contenuti nel presente Avviso.

2. L'avvio del procedimento di revoca del contributo sarà comunicato al Comune beneficiario, che avrà 10 giorni per presentare le proprie osservazioni; se, valutate le osservazioni, permangono i motivi per la decadenza, si procederà con apposito provvedimento dirigenziale, disponendo anche il recupero delle somme già erogate, maggiorate degli interessi di legge maturati decorrenti dalla data di erogazione del contributo, indicandone le modalità di restituzione.

3. Qualora il Comune beneficiario intenda rinunciare al contributo ovvero alla realizzazione dell'intervento, deve darne formale comunicazione.

11. Relazioni con il pubblico e trattamento dei dati personali

1. Il Responsabile del procedimento è il funzionario regionale **dott. Angelo Galasso.** Informazioni sul presente Avviso possono essere richieste ai seguenti recapiti:

pec: protocollosezionerisorsesostenibili@pec.rupar.puglia.it

E-mail: a.galasso@regione.puglia.it

Tel. **080/5405050**.

2. I dati acquisiti nell'ambito del presente Avviso saranno trattati nel rispetto della normativa vigente (D.lgs. n. 196/2003 "*Codice in materia di protezione dei dati personali*").

3. I Comuni beneficiari saranno inclusi in apposito elenco, diffuso tramite pubblicazione anche su siti web.

4

REGIONE PUGLIA

DIPARTIMENTO AGRICOLTURA, SVILUPPO RURALE ED AMBIENTALE

SEZIONE GESTIONE SOSTENIBILE E TUTELA DELLE RISORSE FORESTALI E NATURALI

SERVIZIO RISORSE FORESTALI

Modello1

Alla **REGIONE PUGLIA**

Dipartimento Agricoltura, Sviluppo Rurale ed Ambientale
Sezione Gestione Sostenibile e Tutela Risorse Naturali e Forestali

protocollo.sezionerisorsesostenibili@pec.rupar.puglia.it

OGGETTO:"Progetto Alberi per il Futuro – edizione 2023" Istanza per la concessione del contributo. Comune di _____

Il sottoscritto:
Cognome: _____Nome: _____
nato a: _____il _____/____/_____
in qualità di Sindaco pro tempore del Comune di_____
qui domiciliato per la carica
codice fiscale_____

partita IVA |__|__|__|__|__|__|__|__|__|__|__|
avente sede in_____prov. _____
via / piazza _____n. _____
ai sensi degli artt. 46 e 47 del D.P.R. 445 del 28 dicembre 2000 e consapevole delle sanzioni penali previste nel caso di dichiarazioni non veritiere, di formazione o uso di atti falsi richiamate dall'art. 76 del medesimo D.P.R. 445/2000,

CHIEDE

di aderire all'Avviso per la concessione di contributi di cui all' AVVISO PUBBLICO "Concessione di contributi ai Comuni per l'attuazione del Progetto "ALBERI PER IL FUTURO- edizione 2023", in attuazione dell'art. 78 della LR 32/2022." per l'intervento da realizzare in località_____via _____
n._____fg._____mappali_____per l'importo di euro _____

DICHIARA

- di prendere atto e accettare le condizioni poste dall'Avviso;
- che il contributo finanzierà la seguente tipologia di intervento:
  - ☐ REALIZZAZIONE DI NUOVE AREE ☐ RIQUALIFICAZIONE DI AREE ESISTENTI
- che l'area oggetto di intervento è:
  - ☐ di proprietà del Comune richiedente;
  - ☐ data in conduzione al Comune richiedente con contratto _____;
- che il proprio Comune, in osservanza di quanto previsto dalla Legge 10/2013 "*Norme per lo*

REGIONE PUGLIA

DIPARTIMENTO AGRICOLTURA, SVILUPPO RURALE ED AMBIENTALE

SEZIONE GESTIONE SOSTENIBILE E TUTELA DELLE RISORSE FORESTALI E NATURALI

SERVIZIO RISORSE FORESTALI

sviluppo degli spazi verdi urbani", si è dotato di:

- ☐ Regolamento e Piano del verde urbano;
- ☐ Censimento arboreo;
- ☐ Bilancio arboreo.

- che l'intervento sarà realizzato nel pieno rispetto della normativa comunitaria, nazionale e regionale di settore in materia di verde pubblico, con particolare riferimento alle disposizioni del DM 10/03/2020 "Criteri ambientali minimi per la gestione del verde pubblico e la fornitura di prodotti per la cura del verde";
- che la natura dell'intervento è coerente con le finalità e i contenuti del bando;
- di non essere beneficiario di agevolazioni comunitarie, nazionali, regionali o di enti locali per i medesimi interventi previsti nel presente Avviso;
- che l'intervento sarà realizzato in data successiva all'approvazione, con Determinazione dirigenziale, della proposta progettuale, secondo il cronoprogramma allegato ed in conformità all'Avviso;
- di assumersi, in qualità di legale rappresentante dell'Amministrazione locale, la responsabilità del rispetto delle condizioni dell'Avviso.

SI IMPEGNA A

- assicurare la copertura finanziaria della parte di progetto eventualmente non supportata dal contributo regionale anche con ulteriori finanziamenti pubblici;
- rispettare gli adempimenti in materia di tracciabilità dei flussi finanziari previsti dalla legge 136/2010;
- conservare la documentazione originale di spesa, per un periodo di dieci anni a decorrere dalla data di pagamento del contributo;
- accettare, sia durante la realizzazione dell'intervento sia successivamente, le indagini tecniche ed i controlli che potranno essere effettuati ai fini della valutazione dell'intervento finanziato e dell'accertamento della regolarità della sua realizzazione;
- avviare la realizzazione e portare a termine l'intervento entro e non oltre i termini stabiliti;
- assicurare adeguata evidenza del contributo regionale per la realizzazione dell'intervento sul sito istituzionale dell'Ente locale, impegnandosi a comunicare e sponsorizzare l'iniziativa "ALBERI PER IL FUTURO" attraverso materiale pubblicitario e/o pubblicazione su pagine internet e social dedicate, specificando che le stesse sono realizzate grazie al contributo del presente avviso;
- di essere a conoscenza che il contributo concesso sarà versato tramite giroconto presso la Banca d'Italia (numero_____), previa acquisizione di regolare DURC e le altre verifiche previste per legge.

DICHIARA INFINE

- che per le opere oggetto degli interventi della presente domanda sono stati richiesti i seguenti finanziamenti pubblici per complessivi euro_____;

Ai fini dell'ammissibilità al contributo e della conseguente assegnazione dei punteggi utili per la definizione della graduatoria, allega alla presente domanda i seguenti documenti relativiall'intervento proposto:

REGIONE PUGLIA

DIPARTIMENTO AGRICOLTURA, SVILUPPO RURALE ED AMBIENTALE

SEZIONE GESTIONE SOSTENIBILE E TUTELA DELLE RISORSE FORESTALI E NATURALI

SERVIZIO RISORSE FORESTALI

☐ relazione illustrativa dell'intervento;

☐ documentazione tecnica attestante la tipologia di interventi di realizzazione o di riqualificazione di aree verdi già esistenti, in ambito urbano e periurbano, che si intende realizzare e la relativa quantificazione del contributo richiesto;

☐ quadro economico dell'intervento;

☐ cronoprogramma preventivo;

☐ elenco delle specie arboree ed arbustive autoctone da utilizzare, come definite dal Registro Regionale dei boschi di seme e munite di certificato di origine del seme, ai sensi del D. Lgs 386/2003, nel rispetto, altresì, della normativa fitosanitaria vigente;

☐ censimento arboreo (ex Legge 10/2013) attestante il numero di alberi presenti sul territorio comunale di riferimento e il numero di alberi per ogni 100 abitanti;

☐ documentazione tecnica attestante la presenza, in ambito urbano e periurbano, di aree verdi già esistenti e accessibili ai disabili.

Il sottoscritto autorizza il trattamento dei dati personali ai soli fini dell'istruttoria finalizzata al riconoscimento dei contributi di cui al suddetto Avviso, ai sensi del Regolamento UE 2016/679 del Parlamento Europeo e del Consiglio.

Luogo e data

Firma

(corredata da copia del documento di identità del sottoscrittore in corso di validità, leggibile e fronte-retro, in caso di non sottoscrizione con firma digitale della domanda di partecipazione)

REGIONE PUGLIA

DIPARTIMENTO AGRICOLTURA, SVILUPPO RURALE ED AMBIENTALE

SEZIONE GESTIONE SOSTENIBILE E TUTELA DELLE RISORSE FORESTALI E NATURALI

SERVIZIO RISORSE FORESTALI

Modello 2

Alla **REGIONE PUGLIA**

Dipartimento Agricoltura, Sviluppo Rurale ed Ambientale
Sezione Gestione Sostenibile e Tutela Risorse Naturali e Forestali

protocollo.sezionerisorsesostenibili@pec.rupar.puglia.it

OGGETTO:"Progetto Alberi per il Futuro – edizione 2023" Richiesta erogazione del contributo.
Comune di _____

Il sottoscritto:
Cognome _____ Nome _____
Nato a: _____ il ____/____/_____
In qualità di Sindaco pro tempore del Comune di _____
E qui domiciliato per la carica.
Codice fiscale _____ Partita IVA _____
Avente sede in _____ Prov. _____
Via/piazza _____ n. _____

PREMESSO CHE

- la Regione Puglia ha approvato apposito Avviso per la concessione di contributi ad Amministrazioni locali per l'attuazione del *Progetto – Alberi per il Futuro*, in attuazione dell'art. 78 della LR 32/2022
- in relazione al suddetto avviso, il Comune di _____ è risultato beneficiario di un contributo pari a € _____;

Consapevole delle responsabilità penali, in caso di dichiarazioni mendaci, ai sensi e per gli effetti dell'art. 76 del D.P.R. n. 445 del 28 dicembre 2000 e s.m.i.;

DICHIARA

Che:

- I lavori sono iniziati il ____/____/_____
- I lavori sono terminati il ____/____/_____
- Le spese sostenute e rappresentate sono esclusivamente riconducibili all'intervento finanziato e considerate ammissibili in base a quanto previsto dall'art. 6 comma 3 dell'Avviso.

CHIEDE

l'erogazione del contributo riconosciuto tramite Giroconto presso la Banca d'Italia n……

A tal fine si allega la seguente documentazione**:**

- Progetto esecutivo;
- Delibera di Giunta comunale di approvazione dei lavori;
- Verbale di fine lavori firmato dal Direttore dei Lavori e controfirmato dal RUP;
- Cartografia con la precisa delimitazione areale degli interventi e delle tipologie di interventi eseguiti, su Carta tecnica regionale 1:10.000 o 1:5.000;
- Documentazione fotografica attestante l'effettiva qualità e portata dei lavori effettuati;

8

REGIONE PUGLIA

DIPARTIMENTO AGRICOLTURA, SVILUPPO RURALE ED AMBIENTALE

SEZIONE GESTIONE SOSTENIBILE E TUTELA DELLE RISORSE FORESTALI E NATURALI

SERVIZIO RISORSE FORESTALI

- Relazione descrittiva delle spese sostenute;

Il sottoscritto autorizza il trattamento dei dati personali ai soli fini dell'istruttoria finalizzata al riconoscimento dei contributi di cui al suddetto Avviso, ai sensi del Regolamento UE 2016/679 del Parlamento Europeo e del Consiglio.

Luogo e data	Firma (corredata da copia del documento di identità del sottoscrittore in corso di validità, leggibile e fronte-retro, in caso di non sottoscrizione con firma digitale della domanda di partecipazione)

Il presente allegato è formato da n. 9 facciate
Il dirigente di Sezione
Dott. Domenico Campanile

DETERMINAZIONE DEL DIRIGENTE SEZIONE GESTIONE SOSTENIBILE E TUTELA DELLE RISORSE FORESTALI E NATURALI 8 agosto 2023, n. 535

Legge Regionale n. 32/2022, art. 111 "Contributo alle Amministrazioni locali per il potenziamento della cartellonistica stradale di pericolo per attraversamento cinghiali": Riapertura termini Avviso pubblico di cui alla DDS n. 413 del 16.06.2023.

IL DIRIGENTE DELLA STRUTTURA PROPONENTE

VISTI

- la L.R. n. 7/97 agli articoli 4 e 5;
- la Deliberazione di Giunta Regionale (D.G.R.) n. 3261 del 28.07.1998;
- la normativa del D. Lgs. 165/01 agli articoli 4 e 16;
- il D. Lgs n. 196/2003 "Codice in materia di protezione dei dati personali", modificato e aggiornato dal D. Lgs 101/2018 e il Reg. UE n. 2016/679 "Regolamento Generale sulla Protezione dei Dati personali"
- la Legge 69/09, il cui art. 32 prevede l'obbligo di sostituire la pubblicazione tradizionale all'Albo ufficiale con la pubblicazione di documenti digitali sui siti informatici;
- la normativa del Decreto legislativo del 14/03/2013, n. 33 e ss.mm.ii.;
- la normativa del Regolamento Regionale del 04/06/2015, n. 13;
- la D.G.R. 15 settembre 2021, n. 1466 recante l'approvazione della Strategia regionale per la parità di genere, denominata "Agenda di Genere";
- la D.G.R. del 3/7/2023, n. 938 recante "D.G.R. n. 302/2022 Valutazione di impatto di genere. Sistema di gestione e di monitoraggio. Revisione degli allegati.
- la D.G.R. n. 1576 del 30.09.2021 di conferimento dell'incarico di direzione della Sezione "Gestione Sostenibile e Tutela delle Risorse Forestali e Naturali" al dott. Domenico Campanile;
- la Determinazione del Dirigente della Sezione Personale e Organizzazione n. 32 del 31.10.2022 di conferimento dell'incarico di direzione ad interim del Servizio *"Valorizzazione e Tutela Risorse Naturali e Biodiversità*" al dott. Domenico Campanile, fino alla nomina del dirigente titolare;
- la Determinazione del Direttore del Dipartimento Personale e Organizzazione n. 21 14.07.2023 di conferimento dell'incarico di direzione ad interim del Servizio *"Risorse Forestali*" al dott. Domenico Campanile, fino alla nomina del dirigente titolare;
- la Determinazione del Dirigente della Sezione Gestione Sostenibile e Tutela delle Risorse Forestali e Naturali n.297 del 29.04.2022 con la quale è stata conferita la titolarità della PO "controversie in materia faunistica" all'avv. Daniele Clemente;
- la nota r_puglia/AOO_001/PROT/11/11/2022/0001132 del Direttore di Dipartimento Agricoltura di assegnazione di n. 4 unità di personale di categoria D alla Sezione Gestione Sostenibile e Tutela delle Risorse Forestali e Naturali, tra i quali il funzionario regionale dott. Angelo Galasso;
- la Determinazione del Dirigente della Sezione Gestione Sostenibile e Tutela delle Risorse Forestali e Naturali n. 799 del 01/12/2022 "Atto di micro organizzazione della Sezione Gestione Sostenibile e Tutela delle Risorse Forestali e Naturali. Ulteriore Aggiornamento", con la quale si è provveduto all'aggiornamento della determinazione dirigenziale n. 551 del 30/08/2022, riallocando nuovamente il personale, anche alle luce delle nuove unità assegnate con la nota r_puglia/AOO_001/PROT/11/11/2022/0001132 sopra citata, e assegnando il dott. Angelo Galasso al Servizio Valorizzazione e Tutela Risorse Naturali e Biodiversità.

PREMESSO CHE:

- con la D.G.R. n 779 del 5.06.2023 "Legge Regionale n. 32/2022, art. 111 "Contributo alle Amministrazioni locali per il potenziamento della cartellonistica stradale di pericolo per attraversamento cinghiali" sono stati approvati i criteri e le modalità per la concessione dei contributi stessi;
- con la Determinazione Dirigenziale N. 00413 del 16/06/2023 "*Legge Regionale n. 32/2022, art. 111 "Contributo alle Amministrazioni locali per il potenziamento della cartellonistica stradale di pericolo*

per attraversamento cinghiali": è stato approvato l'Avviso pubblico e la relativa prenotazione/impegno di spesa;
- la precitata Determinazione Dirigenziale N. 00413 del 16/06/2023 è stata pubblicata sul Bollettino Ufficiale della Regione Puglia n. 62 del 29.06.2023.

CONSIDERATO CHE:

- l'art. 7 del suddetto Avviso Pubblico prevedeva che "*Le istanze per il riconoscimento del contributo di realizzazione della misura di prevenzione degli incidenti stradali da fauna selvatica devono essere presentate alla competente Sezione regionale successivamente alla pubblicazione dell'Avviso, nella sezione "Concorsi/Bandi e Avvisi Regionali" del sito ufficiale della Regione Puglia ed* ***entro e non oltre 30 giorni dalla data di pubblicazione sul Bollettino Ufficiale della Regione Puglia."***
- l'art. 2 dell'Avviso precisa che "*La somma, complessivamente messa a bando per l'esercizio finanziario 2023, in termini di contributo, è pari a euro 120.000,00.";*
- l'art. 8 dell'Avviso prevede che "I*l contributo massimo erogabile ad Amministrazione locale è pari ad € 10.000,00 (diecimila) e fino alla dotazione finanziaria stabilito nell'avviso pubblico, da emanarsi annualmente.*"

PRESO ATTO CHE:

- alla data di scadenza dell'Avviso (29.07.2023) sono pervenute presso la *Sezione Gestione Sostenibile e Tutela delle Risorse Forestali e Naturali - Servizio Valorizzazione e Tutela delle Risorse Naturali e Biodiversità* solo n. 3 istanze di richiesta di contributo.

RITENUTO DI:

- riparire i termini per l'acquisizione delle domande di contributo, investendo in una comunicazione più incisiva del precitato Avviso.

SI PROPONE:

- di riaprire i termini dell'"*Avviso anno 2023 per l'erogazione di contributi alle Amministrazioni locali per il potenziamento della cartellonistica stradale di pericolo per attraversamento cinghiali*", fissandoli al 15.09.2023;
- di confermare quanto altro stabilito con DDS n. 413 del 16.06.2023;
- di pubblicare il presente provvedimento sul BURP.

VERIFICA AI SENSI DEL REG. (U.E.) N.2016/679 E DEL D.LGS. 196/03

Garanzie alla riservatezza

La pubblicazione dell'atto sul B.U.R.P., nonché la pubblicazione all'Albo o sul sito istituzionale, salve le garanzie previste dalla legge 241/90 in tema di accesso ai documenti amministrativi, avviene nel rispetto della tutela alla riservatezza dei cittadini secondo quanto disposto dal Regolamento (U.E.) n. 679/2016 in materia di protezione dei dati personali, nonché dal D.Lgs. 196/03 ss.mm.ii., ed ai sensi del vigente Regolamento Regionale n. 5/2006 per il trattamento dei dati sensibili e giudiziari, in quanto applicabile. Ai fini della pubblicità legale, il presente atto è stato redatto in modo da evitare la diffusione di dati personali identificativi non necessari ovvero il riferimento alle particolari categorie di dati previste agli articoli 9 e 10 del succitato Regolamento U.E.

Valutazione di impatto di genere

Ai sensi della D.G.R. n. 938 del 03/07/2023, la presente determinazione deriva dalla A.D. n.413 del 16.06.2023 per la quale si è proceduto alla valutazione di impatto di genere risultata neutra.

- Il presente atto conferma la stessa rilevanza

ADEMPIMENTI CONTABILI
AI SENSI DEL D.LGS. N. 118/2011 E SS.MM.II.

Si dichiara che il presente provvedimento non comporta alcun mutamento qualitativo e quantitativo di entrata o di spesa a carico del bilancio regionale né a carico degli enti per i cui debiti i creditori potrebbero rivalersi sulla Regione e che è escluso ogni ulteriore onere aggiuntivo rispetto a quelli autorizzati a valere sullo stanziamento previsto dal bilancio regionale.

DETERMINA

Di prendere atto di quanto espresso in narrativa, che costituisce parte integrante e sostanziale del presente atto e che qui si intende integralmente riportato.

Di prendere atto delle dichiarazioni e attestazioni riportate nella sezione "Adempimenti contabili", che costituiscono parte integrante e sostanziale del presente atto e che qui si intendono integralmente riportate.

- Sulla base delle risultanze istruttorie come innanzi illustrate;
- Richiamato, in particolare, il disposto dell'art. 6 della legge regionale 4 febbraio 1997, n. 7, in materia di modalità di esercizio della funzione dirigenziale,

Per quanto espresso in premessa e che qui si intende integralmente riportato:

- di riaprire i termini dell'"*Avviso anno 2023 per l'erogazione di contributi alla amministrazioni locali per il potenziamento della cartellonistica stradale di pericolo per attraversamento cinghiali"*, fissandoli al 15.09.2023;
- di confermare quanto altro stabilito con DDS n. 413 del 16.06.2023;
- di pubblicare il presente provvedimento sul BURP.

Il presente atto, composto di n.**5** facciate**:**

- è immediatamente esecutivo;
- è unicamente formato con mezzi informatici e sarà conservato, ai sensi delle Linee Guida del Segretario generale della Giunta Regionale prot. n. AOO_175/1875 del 28/05/2020, sui sistemi informatici regionali CIFRA, Sistema Puglia e Diogene;
- sarà pubblicato nella sezione "Amministrazione trasparente", sotto sezione "Provvedimenti dirigenti amministrativi" del sito www.regione.puglia.it;
- sarà conservato e custodito presso la Sezione Gestione Sostenibile e Tutela delle Risorse Forestali e Naturali;
- sarà pubblicato nel B.U.R.P.;
- sarà pubblicato nella sezione "Amministrazione trasparente" – "Sovvenzioni, contributi, sussidi e vantaggi economici" sotto sezione "criteri e modalità" del sito www.regione.puglia.it ai sensi dell'art.26 D.Lgs. 33/2013;
- sarà pubblicato sul sito della Sezione Gestione Sostenibile e Tutela delle Risorse Forestali e Naturali foreste.regione.puglia.it;
- sarà inviato telematicamente dal responsabile del procedimento al Segretariato della Giunta Regionale e all'Assessorato Regionale all'Agricoltura - Risorse agroalimentari - Alimentazione, Riforma fondiaria, Caccia, Pesca e Foreste (a cura del funzionario proponente all'email: assessore.agricoltura@regione.puglia.it).

Il presente Provvedimento è direttamente esecutivo.

Firmato digitalmente da:

Funzionario Amministrativo
Angelo Galasso

P.O. Controversie in materia faunistica
Daniele Clemente

Il Dirigente della Sezione Gestione Sostenibile e Tutela delle Risorse Forestali e Naturali
Domenico Campanile

DETERMINAZIONE DEL DIRIGENTE SEZIONE INCLUSIONE SOCIALE ATTIVA 4 agosto 2023, n. 852

Piano Regionale delle Politiche Familiari 2020-2023- Interventi per il benessere delle famiglie numerose - D.G.R. n. 220/2020 - D.G.R. n. 861/2023. Approvazione indicazioni operative attuazione misura.

IL DIRIGENTE DELLA STRUTTURA PROPONENTE

LA DIRIGENTE DI SEZIONE

- Visti gli articoli 4 e 5 della L.R. n. 7/1997;
- Vista la D.G.R. n. 3261 del 28/7/1998;
- Visti gli artt. 4 e 16 del D. Lgs. 165/2001;
- Visto il Regolamento UE 2016/679 "relativo alla protezione delle persone fisiche con riguardo al trattamento dei dati personali, nonché alla libera circolazione di tali dati e che abroga la direttiva 95/46/CE (regolamento generale sulla protezione dei dati)" e il successivo D.Lgs. n. 101/2018 recante "Disposizioni per l'adeguamento della normativa nazionale alle disposizioni del regolamento (UE) 2016/679 del Parlamento europeo e del Consiglio, del 27 aprile 2016";
- Visto l'art. 32 della legge 18 giugno 2009, n. 69, che prevede l'obbligo di sostituire la pubblicazione tradizionale all'Albo ufficiale con la pubblicazione di documenti digitali sui siti informatici;
- Visti gli artt. 20 e 21 del Codice dell'Amministrazione Digitale (CAD), di cui al D.L.gs n. 82/2005, come modificato dal D.lgs 13 dicembre 2017 n. 217;
- Visto il D.L.gs. n. 118/2011, come integrato dal D.Lgs. n. 126/2014 "Disposizioni integrative e correttive del D.Lgs. n. 118/2011 recante disposizioni in materia di armonizzazione dei sistemi contabili e degli schemi di bilancio delle regioni, degli enti locali e dei loro organismi";
- Vista la Determinazione dirigenziale n. 939 del 24/07/2020, del Servizio Personale e Organizzazione del Dipartimento Risorse Finanziarie e strumentali, personale e organizzazione, con la quale il Servizio Minori, Famiglie e Pari Opportunità è stato ricollocato nell'ambito organizzativo della Sezione Inclusione Sociale Attiva ed innovazione delle Reti Sociali;
- Vista la Deliberazione della Giunta Regionale n. 1974 del 07/12/2020 con cui si è approvato l'Atto di Alta Organizzazione della Presidenza e della Giunta Regionale del nuovo Modello organizzativo denominato "MAIA 2.0";
- Visto il D.P.G.R. n. 22 del 22/01/2021, pubblicato sul BURP n. 15 del 28 gennaio 2021, di adozione del su citato Atto di Alta Organizzazione;
- Visto il D.P.G.R. n. 45 del 10 febbraio 2021 con cui sono state adottate integrazioni e modifiche al Modello Organizzativo "MAIA 2.0";
- Vista la D.G.R. n. 1204 del 22 luglio 2021 con cui la Giunta regionale ha approvato, tra l'altro, ulteriori modifiche all'Atto di Alta Organizzazione MAIA 2.0, in particolare agli artt. 3, comma 3, 7, 13, 15 bis, 15 ter e 15 quater;
- Vista la D.G.R. n. 1289 del 28 luglio 2021 con la quale si è provveduto alla definizione delle Sezioni di Dipartimento e delle relative funzioni, e nella fattispecie per il Dipartimento Welfare, la Sezione Inclusione sociale attiva;
- Visto il D.P.G.R. n. 263 del 10 agosto 2021 che in attuazione del modello Organizzativo "MAIA 2.0" adottato con Decreto n. 22/2021 e s.m.i., definisce le Sezioni di Dipartimento e le relative funzioni;
- Vista la determinazione della Sezione Organizzazione e Formazione del Personale n. 1 del 16 febbraio 2022 che dispone la rimodulazione di alcuni Servizi afferenti le sezioni dei Dipartimenti, in particolare istituisce il Servizio minori, famiglie e pari opportunità e tenuta registri afferente la Seziona Inclusione sociale Attiva del Dipartimento Welfare;
- Vista la Determinazione n. 9 del 4/03/2022 del Dipartimento Personale e organizzazione, di conferimento a decorrere dal 1 marzo 2022 dell'incarico di direzione del Servizio Minori, Famiglie e Pari Opportunità e Tenuta Registri della Sezione Inclusione Sociale Attiva alla dott.ssa Angela Di Domenico;
- Vista la D.G.R. n. 1998 del 29/12/2022, con la quale sono state attribuite funzioni di direzione della Sezione Inclusione Sociale Attiva alla dott.ssa Caterina Binetti

Sulla base dell'istruttoria espletata della funzionaria istruttrice e dalla responsabile del procedimento amministrativo, dalla quale emerge quanto segue.

Premesso che:

- con Del. G.R. n. 220 del 25/02/2020 la Giunta Regionale ha approvato il Piano delle Politiche Familiari 2020-2022 che individua quatto macro aree di intervento:

1. Lavoro e natalità;
2. Famiglie: risorse socio-educative;
3. Politiche fiscali ed economiche a sostegno delle Famiglie;
4. Famiglia e servizi di cura

- con Del. G.R. n. 1903 del 19.12.2022 il Piano delle Politiche Familiari 2020- 2022 è stato prorogato per l'annualità 2023;
- tra le priorità individuate nell'ambito della macro area Politiche fiscali ed economiche a sostegno delle Famiglie, alla scheda n. 2 è stato previsto l'Intervento per il benessere delle famiglie numerose con almeno 4 figli a carico fino a 26 anni, con la finalità di prevenire condizioni di disagio economico e sociale a seguito della numerosità dei figli per mantenere il benessere familiare;
- la disponibilità finanziaria complessiva per questa misura sperimentale ammonta ad € 2.500.000,00, giusta Deliberazione della Giunta Regionale n. 1676 dell'08/10/2020;
- con A.D. 1197 del 09/12/2020, si è provveduto ad impegnare le somme stanziate per la realizzazione dell'intervento in favore degli Ambiti Territoriali Sociali, quali soggetti attuatori;

Dato atto che:

- attraverso l'intervento per il benessere delle famiglie numerose di cui trattasi la Regione Puglia ha inteso avviare iniziative di abbattimento dei costi e delle tariffe per la fornitura di beni e la fruizione di servizi, nonché di agevolazioni e riduzioni di particolari imposte e tasse locali per le famiglie numerose con quattro e più figli minori, attraverso il riconoscimento di contributi e sostegni ai nuclei familiari che si fanno carico del relativo onere di cura. In particolare, sono previste le seguenti misure:

a) assegnazione di bonus e/o riduzioni delle tariffe e delle rette per servizi di competenza comunale;
b) agevolazioni e/o riduzioni delle imposte e tributi di competenza comunale (Irpef comunale, Tari, altre forme di tributi locali) ;
c) agevolazioni nell'uso dei trasporti pubblici,
d) riduzione per i servizi e le attività formative e culturali extrascolastiche per i ragazzi (campi scuola, vacanze studio, accesso a musei, teatri, cinema, attività sportive, attività ludico-motorie, ecc.);
e) spese per ticket sanitari e visite specialistiche
f) Bonus idrico
g) altri interventi a sostegno delle famiglie numerose, diversi da quelli fin qui indicati;

- il Piano prevede, ai fini della realizzazione dell'intervento, la successiva attivazione da parte degli Ambiti Territoriali Sociali per l'individuazione, attraverso apposito Avviso Pubblico, delle famiglie che potranno accedere alle diverse forme di sostegno attuabili, secondo quanto previsto dallo stesso Piano regionale;
- inoltre, con particolare riferimento ai requisiti soggettivi ed oggettivi necessari per accedere ai contributi in questione, il Piano fa riferimento ai "nuclei familiari, anche monogenitoriali, con un numero di figli conviventi fiscalmente a carico pari o superiore a quattro e fino al 26esimo anno di età, compresi eventuali minori in affidamento familiare, in affido preadottivo, composti da cittadini italiani o di uno Stato membro dell'Unione Europea. Cittadini extracomunitari in possesso di permesso di soggiorno per soggiornanti di lungo periodo o di un permesso di soggiorno di durata non inferiore ad un anno

residenti in Puglia da almeno sei mesi", prevedendo che l'accesso al contributo è "definito sulla base del numero e della composizione del nucleo familiare e di un ISEE non superiore a 25.000,00 euro".

Considerato che con Deliberazione n. 861 del 19-06-2023 recante "*Del. G.R. n. 220/2020 avente ad oggetto l'approvazione del Piano regionale delle Politiche Familiari 2020-2022. Macroarea 3: "le politiche fiscali ed economiche a favore della famiglia- Scheda Intervento 2 - Intervento per il benessere delle famiglie numerose". Estensione dei benefici economici. Indirizzi operativi*", in considerazione del mutato scenario economico di riferimento e considerata la potenziale platea dei destinatari, la Giunta regionale ha:

- esteso i benefici economici previsti nella scheda intervento n. 2, nell'ambito della macroarea Politiche fiscali ed economiche a sostegno delle Famiglie del Piano delle Politiche Familiari 2020-2022 approvato con Del. G.R. n. 220 del 25/02/2020, anche ai nuclei familiari con un numero di figli conviventi fiscalmente a carico pari o superiore a tre e fino al 26esimo anno di età;
- previsto che per ogni nucleo familiare potranno essere assegnati benefici economici per il rimborso delle spese documentate fino ad un importo massimo, compreso tra euro 500,00 e euro 1.000,00, rimettendone la graduazione in base al numero di figli fiscalmente a carico e al valore ISEE, alla dirigente della Sezione Inclusione Sociale Attiva in sede di adozione dei provvedimenti attuativi di competenza;
- previsto che in presenza di uno o più figli diversamente abili l'importo massimo del contributo viene aumentato di euro 100,00, comunque, fino alla concorrenza di euro 1.000,00;
- stabilito che i contributi e i benefici economici relativi alle diverse misure che saranno messe in campo in relazione all'intervento in oggetto dagli Ambiti territoriali sociali, quali soggetti attuatori, sono cumulabili e non possono superare, complessivamente l'importo massimo del contributo previsto per ciascun nucleo familiare destinatario;
- delegato la Dirigente della Sezione Inclusione Attiva a porre in essere tutti gli adempimenti conseguenti alla stessa deliberazione;

Ritenuto, al fine di supportare gli Ambiti territoriali sociali, soggetti attuatori della misura, nell'esecuzione delle procedure, di dover definire opportune indicazioni operative volte a garantire l'attuazione omogenea della medesima misura sull'intero territorio regionale;
Tutto ciò premesso e considerato si rende necessario, con il presente atto, approvare il documento "Indicazioni operative per l'attuazione di interventi per il benessere delle famiglie numerose", allegato A) parte integrante e sostanziale del presente atto, al fine di garantire l'erogazione dei contributi in favore delle famiglie numerose di cui alla scheda n. 2 della macro area Politiche fiscali ed economiche a sostegno delle Famiglie, della DGR n. 220/2020 come modificata con DGR n. 861/2023.

Verifica ai sensi del Regolamento UE n. 679/2016
e del D. Lgs.. n. 101/2018 - Garanzie di riservatezza

La pubblicazione dell'Atto all'Albo, salve le garanzie previste dalla L.241/90 in tema di accesso ai documenti amministrativi, avviene nel rispetto della tutela alla riservatezza dei cittadini, secondo quanto disposto dal nuovo Regolamento UE 679/2016 in materia di protezione dei dati personali nonché, in quanto compatibili, dal D. Lgs. n. 196/2003 come modificato dal D. Lgs. n. 101/2018 e dal vigente Regolamento Regionale n. 5/2006 per il trattamento dei dati sensibili e giudiziari.
Ai fini della pubblicità legale, l'atto destinato alla pubblicazione è redatto in modo da evitare la diffusione di dati personali identificativi non necessari ovvero il riferimento ovvero il riferimento a dati sensibili. Qualora tali dati fossero indispensabili per l'adozione dell'atto. Essi sono trasferiti in documenti separati esplicitamente richiamati.

DETERMINA

Di prendere atto di quanto espresso in narrativa, che costituisce parte integrante e sostanziale del presente atto e che qui si intende integralmente riportato.

1. Di approvare il documento "*Indicazioni operative per l'attuazione di interventi per il benessere delle famiglie numerose*", allegato A) parte integrante e sostanziale del presente atto, al fine di garantire l'erogazione dei contributi in favore delle famiglie numerose in attuazione della scheda n. 2 della macro area Politiche fiscali ed economiche a sostegno delle Famiglie, della DGR n. 220/2020 come modificata con DGR n. 861/2023;
2. Di disporre la tempestiva pubblicazione del presente provvedimento sul Bollettino Ufficiale della Regione Puglia.
3. Il presente provvedimento, composto da n. 15 facciate, comprensive dell'Allegato A:

- viene adottato interamente in formato digitale, e sarà conservato, ai sensi delle linee guida del Segretario generale della Giunta regionale e del Segretario Generale del presidente, prot. N. AOO_022/652 del 31/03/2020, sui sistemi informatici regionali CIFRA, Sistema Puglia e Diogene;
- viene redatto in forma integrale, secondo quanto stabilito dal D.Lgs. n. 196/2003 e ss.mm.ii. in materia di protezione dei dati personali, nel rispetto dei principi di cui all'art. 5 del Reg.(UE) 2016/679;
- viene pubblicato per estratto all'Albo telematico-provvisorio delle determinazioni del Dipartimento del Welfare sul portale "sistema.puglia.it" per 10 giorni lavorativi e poi archiviato nel sistema informativo di gestione documentale della Regione Puglia, ai sensi dell'art. 20, comma 3, del DPGR n. 22/2021;
- viene pubblicato sul sito istituzionale della Regione Puglia www.regione.puglia.it, Sezione "Amministrazione trasparente", Sottosezione di I livello "Provvedimenti", Sottosezione di II livello "Provvedimenti dei dirigenti amministrativi";
- viene pubblicato, ai sensi degli art.26 e 27 del decreto legislativo 33/2013 nella sezione "Amministrazione trasparente", sottosezione di I° livello Provvedimenti dirigenziali, sottosezione di II° livello "Criteri" del sito www.regione.puglia.it
- viene trasmesso in formato digitale al Segretario Generale della Giunta regionale;
- viene trasmesso all'Assessorato al Welfare

Il presente Provvedimento è direttamente esecutivo.

Basato sulla proposta n. 146/DIR/2023/00884 dei sottoscrittori della proposta:

Il Dirigente del Servizio Minori, Famiglie e Pari opportunità e Tenuta registri
Angela Di Domenico

Firmato digitalmente da:

Il Dirigente della Sezione Inclusione Sociale Attiva
Caterina Binetti

ALLEGATO A

REGIONE PUGLIA

Indicazioni operative per l'attuazione di interventi per il benessere delle famiglie numerose

(Del.G.R. n. 220/2020 e n. 861/2023 - Piano regionale delle Politiche familiari 2020-2022).

Sommario

1. **DESTINATARI** 3
2. **MODALITA' DI ATTUAZIONE** 3
3. **INIZIATIVE DEL PROGRAMMA** 3
4. **MISURA E ATTRIBUZIONE DEI CONTRIBUTI ECONOMICI** 3
5. **RISORSE DISPONIBILI** 4
6. **MODALITA' DI LIQUIDAZIONE DELLE RISORSE** 4
7. **DURATA** 4
8. **ATTIVITA' DI INFORMAZIONE E SENSIBILIZZAZIONE** 4
9. **MONITORAGGIO E RENDICONTAZIONE** 5

ALLEGATO A.1 6
ALLEGATO A.2 8

1. **DESTINATARI**

Le misure di intervento sono destinate ai nuclei familiari, anche monogenitoriali, con numero di figli conviventi fiscalmente a carico, pari o superiore a tre - compresi eventuali minori in affidamento familiare, in affido preadottivo - composti da cittadini italiani o di uno stato appartenente all'Unione Europea, oppure, per i cittadini extracomunitari, in possesso del permesso di soggiorno per soggiornanti di lungo periodo o di un permesso di soggiorno di durata non inferiore ad un anno, residenti in Puglia da almeno sei mesi.

Potranno essere ammessi ai benefici previsti dalle iniziative del Programma di intervento solo i nuclei familiari che attestino una situazione economica il cui ISEE non sia superiore ai 25.000,00 euro.

2. **MODALITA' DI ATTUAZIONE**

L'attuazione della misura è affidata agli Ambiti Territoriali sociali pugliesi, che sono incaricati dello svolgimento delle attività relative alla definizione delle iniziative di programma da attuare tra quelle indicate nel successivo paragrafo 3, alla individuazione dei nuclei familiari destinatari delle iniziative, previa adozione di apposito avviso pubblico, e alle procedure relative ai benefici da riconoscere.

Al fine di poter accedere alle risorse disponibili, l'Ambito Territoriale presenta, entro il termine di 40 giorni dalla pubblicazione sul BURP del provvedimento di approvazione delle presenti Indicazioni operative, apposita istanza corredata da una proposta progettuale, secondo i modelli allegati (All. A.1 e All. A.2), trasmessa esclusivamente a mezzo pec a Regione Puglia all'indirizzo di posta elettronica certificata: politichefamiliari.regionepuglia@pec.rupar.puglia.it

Sulla base delle istanze pervenute, la Sezione Inclusione sociale attiva svolge l'attività istruttoria e adotta, entro trenta giorni dalla presentazione della domanda, i provvedimenti di accoglimento o di rigetto delle domande presentate.

3. **INIZIATIVE DEL PROGRAMMA**

Le iniziative che gli Ambiti Territoriali realizzeranno potranno prevedere i seguenti interventi:

a) assegnazione di bonus e/o riduzioni delle tariffe e delle rette per servizi di competenza comunale;
b) agevolazioni e/o riduzioni delle imposte e tributi di competenza comunale (Irpef comunale, Tari, altre forme di tributi locali);
c) agevolazioni nell'uso dei trasporti pubblici;
d) riduzione per i servizi e le attività formative e culturali extrascolastiche per i ragazzi (campi scuola, vacanze studio, accesso a musei, teatri, cinema, attività sportive, attività ludico-motorie, ecc.);
e) spese per ticket sanitari e visite specialistiche;
f) bonus idrico;
g) altri interventi a sostegno delle famiglie numerose, diversi da quelli fin qui indicati.

4. **MISURA E ATTRIBUZIONE DEI CONTRIBUTI ECONOMICI**

Per ogni nucleo familiare vengono assegnati benefici economici fino ad un importo massimo compreso tra euro 500,00 e euro 1.000,00 per il rimborso delle spese documentate, differenziati in base al numero di figli fiscalmente a carico, secondo il seguente schema:

Valore ISEE	N. Figli minori	Bonus
da 0 a 7.500,00	3 figli	800
	4 figli e +	900
da 7.500,01 a 10.000,00	3 figli	700
	4 figli e +	800
da 10.000,01 a 15.000,00	3 figli	550
	4 figli e +	650

da 15.000,01 a 25.000,00	3 figli	500
	4 figli e +	550

Con la presenza di uno o più figli diversamente abili l'importo del Beneficio economico viene aumentato di 100,00€, comunque, fino alla concorrenza di euro 1.000,00.

I contributi e i benefici economici di cui al precedente paragrafo 3 sono cumulabili e non possono superare complessivamente l'importo massimo del contributo previsto per ciascun nucleo familiare destinatario.

I contributi e i benefici economici sono cumulabili, altresì, con quelli della misura ReD.

5. RISORSE DISPONIBILI

Le risorse disponibili per l'attuazione della misura sono pari a € 2.500.000,00, per come ripartite con Determinazione del dirigente a.i. della Sezione Inclusione Sociale Attiva e Innovazione n. 1197 del 09/12/2020.

6. MODALITA' DI LIQUIDAZIONE DELLE RISORSE

La Regione trasferisce agli Ambiti Territoriali Sociali, soggetti attuatori di tutte le azioni e degli interventi previsti, gli importi assegnati, a titolo di anticipazione per l'80% entro 45 giorni dalla notifica del provvedimento di accoglimento della domanda presentata, e fino al 20% a saldo, previo invio agli uffici competenti della richiesta di liquidazione corredata della relazione descrittiva delle attività realizzate e della relativa rendicontazione delle spese sostenute fino al 100% del contributo.

Gli Ambiti Territoriali Sociali beneficiari del contributo dovranno restituire a Regione Puglia eventuali economie realizzate tra la somma ricevuta e la spesa sostenuta per la realizzazione delle azione e degli interventi previsti.

7. DURATA

Gli interventi avranno durata fino ad esaurimento delle risorse assegnate e, comunque non oltre 12 mesi dall'avvio della misura, che decorre dalla data di notifica del provvedimento dell'amministrazione regionale di liquidazione dell'anticipazione dell'80% delle predette risorse assegnate.

8. ATTIVITA' DI INFORMAZIONE E SENSIBILIZZAZIONE

L'efficacia della misura oggetto delle presenti Indicazioni operative si basa prevalentemente sulla capacità di raggiungere il target di famiglie numerose beneficiarie delle azioni previste e nel rendere le stesse consapevoli delle possibilità messe a loro disposizione per superare la condizione di difficoltà in cui vertono.

Un aspetto cruciale per l'efficacia dell'intervento è la comunicazione e la diffusione dell'iniziativa.

A tal fine, tutte le informazioni sull'intervento avviato saranno pubblicate sui siti istituzionali della Regione e degli Ambiti territoriali sociali coinvolti.

Inoltre, ogni Ambito Territoriale interessato potrà avviare, avvalendosi anche del supporto di ANCI Puglia, una campagna di coinvolgimento, sensibilizzazione e informazione incentrata sulla diffusione delle azioni messe in campo dalla linea di intervento.

9. MONITORAGGIO E RENDICONTAZIONE

Gli ambiti Territoriali si obbligano a presentare specifiche relazioni sullo stato di avanzamento delle attività, utilizzando l'apposita modulistica preventivamente approvata dalla Sezione Inclusione sociale attiva. In particolare:

- report semestrale di monitoraggio rispetto ai destinatari e alle attività svolte, da inviare entro il quindicesimo giorno del mese successivo al semestre di riferimento;

- una relazione finale, entro 30 giorni dal termine ultimo di conclusione delle attività, sull'attività svolta completa di descrizione delle azioni realizzate in attuazione dell'intervento, che evidenzi:
  - ✓ gli obiettivi raggiunti, le modalità di attuazione delle attività ed ogni altra informazione, di natura qualitativa e quantitativa, utile a consentire una corretta valutazione dell'attività svolta;
  - ✓ un prospetto consuntivo delle spese sostenute;

Alla relazione finale sarà allegata un'attestazione del legale rappresentante del Soggetto Beneficiario, rilasciata ai sensi e per gli effetti degli artt. 46 e 47 del d.P.R. n. 445 del 28 dicembre 2000, ove risulti che:

- si tratta della rendicontazione finale e totale dell'Intervento;
- il completamento delle attività progettuali è avvenuto nel rispetto degli obiettivi dell'Intervento.
- il completamento delle attività progettuali è avvenuto nel rispetto degli obiettivi dell'Intervento.

Da riprodurre su carta intestata dell'Ambito Territoriale

ALLEGATO A.1

Regione Puglia

Sezione Inclusione Sociale Attiva

Servizio Minori, Famiglie e P.O. e Tenuta Registri

Istanza di Accesso alle risorse

Interventi per il benessere delle famiglie numerose - Del.G.R. n. 220/2020 – Del.G.R. n. 861/2023 - Piano regionale delle Politiche familiari 2020-2022

Il/La sottoscritto/a ……

nato/a a …… il ……

e residente in …… Prov. …… CAP ……

in qualità di legale rappresentante del Comune Capofila dell'Ambito Territoriale/ Consorzio di …..

con sede legale in …… CAP ……

Codice Fiscale ……

e-mail ……

pec ……

Nominativo Responsabile Ufficio di Piano: ……

telefono ……

e-mail ……

CHIEDE

di beneficiare delle risorse ripartite e assegnate con l'AD 146/DIR/2020/01197, da utilizzare in coerenza con quanto indicato nelle Del. G.R n. 220/2020 e n. 861/2023, per la parte relativa all'Intervento per il benessere delle famiglie numerose di cui alla Scheda Intervento 2 - Macroarea 3 "Le politiche fiscali ed economiche a favore della famiglia", per la realizzazione dell'iniziativa progettuale specificata nell'allegata proposta progettuale corredata da cronoprogramma.

A tal fine, ai sensi degli artt. 46 e 47 del d.P.R. 445/2000, consapevole delle sanzioni penali, nel caso di dichiarazioni non veritiere, di formazione o uso di atti falsi, richiamati dall' art. 76 del d.P.R. 445/2000, nonché della decadenza dai benefici eventualmente conseguenti alla dichiarazione non veritiera, e consapevole altresì che l'accertata non veridicità della dichiarazione comporta il divieto di accesso a contributi, finanziamenti e agevolazioni per un periodo di due anni decorrenti dall'adozione del provvedimento di decadenza (art. 75 d.P.R. 28/12/2000, n. 445).

DICHIARA

- ✓ di aver preso visione dei contenuti di cui alle Del. G.R. n. 220/2020 e n. 861/2023, per la parte relativa all'Intervento per il benessere delle famiglie numerose di cui alla Scheda Intervento 2 - Macroarea 3 "Le politiche fiscali ed economiche a favore della famiglia" e alle "*Indicazioni operative per l'attuazione di interventi per il benessere delle famiglie numerose*" approvate con A.D. n. .....;
- ✓ di impegnarsi, pena esclusione dal contributo, a rispettare quanto indicato nelle predette Del. G.R. n. 220/2020 e n. 861/2023 e *Indicazioni operative per l'attuazione di interventi per il benessere delle famiglie numerose*.

Luogo e Data

Il legale rappresentante dell'Ambito Territoriale/Consorzio

(firma digitale)

Da riprodurre su carta intestata dell'Ambito Territoriale

ALLEGATO A.2
Regione Puglia

Sezione Inclusione Sociale Attiva

Servizio Minori, Famiglie e P.O. e Tenuta Registri

Proposta progettuale degli interventi in favore delle famiglie numerose

Ambito Territoriale di_____

1. **Introduzione**

(il percorso di costruzione della proposta progettuale degli interventi a favore delle famiglie numerose che si intendono realizzare) max 2 pagg.

2. **Le Famiglie numerose, i dati per Comune.**

(indicare i dati complessivi delle famiglie e il dettaglio delle famiglie con un numero di figli conviventi fiscalmente a carico pari o superiore a tre e fino al 26 esimo anno di età, articolate per Comune, aggiornati al dicembre 2022) max 1 pagg

3. **La strategia complessiva della proposta progettuale, articolata per obiettivi**

(indicare le finalità generali della proposta progettuale, gli obiettivi specifici, le condizioni di efficacia delle iniziative che si intendono realizzare) max 2 pagg.

4. **Le azioni specifiche che si intendono realizzare** (indicare gli interventi che si intendono realizzare).

a) assegnazione di bonus e/o riduzioni delle tariffe e delle rette per servizi di competenza comunale;
b) agevolazioni e/o riduzioni delle imposte e tributi di competenza comunale (Irpef comunale, Tari, altre forme di tributi locali);
c) agevolazioni nell'uso dei trasporti pubblici;
d) riduzione per i servizi e le attività formative e culturali extrascolastiche per i ragazzi (campi scuola, vacanze studio, accesso a musei, teatri, cinema, attività sportive, attività ludico-motorie, ecc.);
e) spese per ticket sanitari e visite specialistiche;
f) bonus idrico;
g) altri interventi a sostegno delle famiglie numerose, diversi da quelli fin qui indicati.

5. **Le modalità organizzative prescelte**

(indicare le attività individuate per realizzare le iniziative previste) max 2 pagg.

6. **Il Piano dei costi** (utilizzare il modello di schema proposto, aggiungendo o eliminando le righe relative agli interventi previsti)

Descrizione delle azioni specifiche che si intendono realizzare	Costo imputato al contributo regionale (il totale non può superare l'assegnazione delle risorse giusta AD 1197/2020)	Costo imputato all'eventuale cofinanziamento dell'Ambito Territoriale	Costo totale delle azioni
Totale complessivo della proposta progettuale			

7. **Cronoprogramma delle attività redatto conformemente al modello seguente – massimo 12 mesi)** (indicare fasi e tempi di realizzazione delle attività)

Attività di riferimento	Mesi (colorare le celle interessate)											
	1	2	3	4	5	6	…	…	…	….	…..	**Termine Attività**
1												
2												
3												
4												
…..												
Altro (specificare)												
Altro (specificare)												

Luogo e Data

Il legale rappresentante dell'Ambito Territoriale/Consorzio
(firma digitale)

DETERMINAZIONE DEL DIRIGENTE SEZIONE ISTRUZIONE E UNIVERSITA' 4 agosto 2023, n. 223

POR PUGLIA FESR - FSE 2014-2020. Asse X - Azione 10.2 "Interventi per il rafforzamento delle competenze di base". Avviso pubblico "Borse di studio per studenti delle scuole secondarie di secondo grado a.s. 2022-2023". Presa d'atto delle candidature ed esiti delle verifiche del requisito ISEE, di cui al paragrafo D, lett. a) e c) dell'Avviso (BURP n. 48 del 25/05/2023).

IL DIRIGENTE DELLA STRUTTURA PROPONENTE

VISTI:

- gli articoli 4 e 5 della L.R. n. 7/97;
- gli articoli 4 e 16 e 17 del D. Lgs. 165/01 e succ. modificazioni;
- la D.G.R. n. 3261 del 28.07.1998;
- la D.G.R n. 1974 del 07/12/2020 con la quale è stata adottata la Macrostruttura del Modello Ambidestro per l'Innovazione della macchina Amministrativa regionale denominato "MAIA 2.0" ed ha approvato, in attuazione del Modello organizzativo denominato "MAIA 2.0", l'Atto di Alta Organizzazione che disciplina il sistema organizzativo della Presidenza e della Giunta Regionale;
- il D.P.G.R. del 10/11/2021, n. 403 "Atto di organizzazione per l'attuazione del Programma operativo FESR-FSE 2014-2020. Adeguamenti al D.P.G.R. 22.01.2021, n. 22 "Adozione Atto di Alta Organizzazione. Modello Organizzativo "MAIA 2.0" e ss.mm.ii.";
- l'articolo 32 della legge 18 giugno 2009, n. 69, che prevede l'obbligo di sostituire la pubblicazione tradizionale all'Albo ufficiale con la pubblicazione di documenti digitali sui siti informatici;
- il GDPR (Regolamento UE 2016/679) "Codice in materia di protezione dei dati personali" relativo alla protezione delle persone fisiche con riguardo al trattamento dei dati personali che ha modificato il D.lgs 196/03;
- gli artt. 20 e 21 del Codice dell'Amministrazione Digitale (CAD), di cui al D.L.gs n. 82/2005, e s.m.i.;
- la D.G.R. n. 1576 del 30.09.2021 di conferimento degli incarichi di direzione delle Sezioni di Dipartimento ai sensi dell'art. 22, co. 2, del Decreto del Presidente della Giunta Regionale 22 gennaio 2021, n. 22 con cui è stato conferito l'incarico di direzione della Sezione Istruzione e Università;
- la legge n. 241/1990 "Nuove norme in materia di procedimento amministrativo e di diritto di accesso ai documenti amministrativi";
- il Decreto legislativo 14 marzo 2013, n. 33 in materia di trasparenza della pubblica amministrazione, come modificato dal Decreto Legislativo 25 maggio 2016, n. 97 riguardante la revisione e la semplificazione delle disposizioni in materia di prevenzione della corruzione, pubblicità e trasparenza nella pubblica amministrazione;
- la D.G.R. del 15.09.2021, n. 1466 recante l'approvazione della Strategia regionale per la parità di genere, denominata "Agenda di Genere";
- la D.G.R. del 07.03.2022, n. 302 recante Valutazione di Impatto di Genere. Sistema di gestione e di monitoraggio.

Visti, inoltre:

- la Decisione C(2015) 5854 del 13/08/2015 dei competenti Servizi della Commissione Europea che ha approvato il Programma Operativo Regionale 2014/2020 della Puglia, da ultimo modificato con Decisione C(2021) 9942 del 22/12/2021;
- la Delibera n. 10/2015 recante "*Definizione dei criteri di cofinanziamento pubblico nazionale dei programmi europei per il periodo di programmazione 2014-2020 e relativo monitoraggio. Programmazione degli interventi complementari di cui all'art. 1, comma 242, della legge n. 147/2013 previsti nell'accordo di partenariato 2014-2020*", con la quale il CIPE ha stabilito che i programmi di azione e coesione sono finanziati con le disponibilità del Fondo di rotazione *ex lege* 183/1987, nei limiti della dotazione del Fondo stesso;
- la Delibera di Giunta Regionale n. 1131 del 26/05/2015 con cui è stata individuata l'Autorità di Gestione

del POR Puglia 2014-2020, nella persona del Dirigente del Servizio Attuazione del Programma, che, a seguito del DPGR n. 316 del 17/05/2016, è denominata Sezione Programmazione Unitaria;

- la Delibera di Giunta Regionale n. 833 del 07/06/2016 con cui sono stati nominati i Responsabili di Azione del POR Puglia 2014-2020 nelle persone dei dirigenti delle Sezioni, in considerazione dell'attinenza tra il contenuto funzionale delle Sezioni e gli obiettivi specifici delle Azioni; in particolare, il Dirigente della Sezione Formazione professionale è stato individuato quale Responsabile, tra l'altro, dell'Azione Azione 10.2 "Interventi per il rafforzamento delle competenze di base";
- la Delibera di Giunta Regionale n. 970 del 13/06/2017, modificata con la Delibera di Giunta Regionale n. 1242 del 28/07/2017, con cui è stato approvato l'atto di organizzazione del POR Puglia 2014-2020;
- il Decreto del Presidente della Giunta Regionale n. 483 del 09/08/2017 che ha adottato l'"*Atto di organizzazione per l'attuazione del Programma Operativo FESR-FSE 2014/2020*";
- le Determinazioni Dirigenziali della Sezione Programmazione Unitaria n. 39 del 21/06/2017, avente ad oggetto "*Adozione del documento descrittivo del Sistema di Gestione e Controllo del POR Puglia FESR-FSE 2014-2020 (Si.Ge.Co.) redatto ai sensi degli articoli 72, 73 e 74 del Regolamento (UE) n. 1303/2013*", n. 152 e 153 del 28/02/2018, n. 336 del 01/08/2018, n. 286 del 15/10/2018, n. 136 del 09/05/2019, n. 402 del 18/12/2019 e n. 164 del 08/10/2020, che hanno modificato ed integrato il Documento descrittivo del Sistema di Gestione e Controllo del POR Puglia FESR-FSE 2014-2020 (Si.Ge.Co.);
- la Delibera di Giunta Regionale n. 2079 del 22/12/2020 di presa d'atto del documento "*Metodologia e criteri di selezione delle operazioni*" approvato dal Comitato di Sorveglianza del POR Puglia 2014-2020 ai sensi dell'art. 110 (2), lett. a) del Reg. (UE) n. 1303/2013.
- la Delibera di Giunta Regionale n. 118 del 15/02/2022 che ha approvato la revisione del Programma Operativo FESR FSE 2014-2020 in seguito alla presa d'atto della Decisione di esecuzione della Commissione Europea C(2021) 9942 del 22.12.2021;
- la Legge 13 luglio 2015 n. 107 "Riforma del sistema nazionale di istruzione e formazione e delega per il riordino delle disposizioni legislative vigenti";
- il Decreto legislativo 13 aprile 2017 n. 63 "Effettività del diritto allo studio attraverso la definizione delle prestazioni, in relazione ai servizi alla persona, con particolare riferimento alle condizioni di disagio e ai servizi strumentali, nonché potenziamento della carta dello studente, a norma dell'articolo 1, commi 180 e 181, lettera f), della legge 13 luglio 2015, n. 107".

Visti, infine:

- la Delibera di Giunta Regionale n. 656 del 16/05/2023 con cui è stata approvata l'iniziativa denominata "Borse di studio per studenti delle scuole secondarie di secondo grado a.s. 2022-2023" e la relativa copertura finanziaria dell'importo totale di **€ 3.800.000,00**, di cui **€ 228.00,00** a valere sul capitolo di spesa del bilancio autonomo **U1167150** "*POR 2014-2020. Fondo FSE. Azione 10.2 Interventi per il rafforzamento delle competenze di base - Trasferimenti correnti a famiglie. Quota regione*", **€ 3.040.000,00** a valere sul capitolo di spesa del bilancio vincolato **U1165150** "*POR 2014-2020. Fondo FSE. Azione 10.2 Interventi per il rafforzamento delle competenze di base - Trasferimenti correnti a famiglie. Quota UE*"; **€ 532.000,00** a valere sul capitolo di bilancio vincolato **U1166150** "*POR 2014-2020. Fondo FSE. Azione 10.2 Interventi per il rafforzamento delle competenze di base - Trasferimenti correnti a famiglie. Quota Stato";*
- l'Atto Dirigenziale n. 137/DIR/2023/519 del 19/04/2023 con cui la Dirigente della Formazione Professionale ha delegato per le funzioni di cui all'art. 7 del DPGR 483/2017, ad esclusione delle lettere f), k), n) ai fini dell'attuazione dell'iniziativa "Borse di studio per studenti delle scuole secondarie di secondo grado 2022/2023" per un importo pari ad € 3.800.000,00 a valere sulle risorse dell'Azione 10.2 del POR Puglia FESR-FSE 2014-2020, in considerazione delle competenze in materia di politiche per il contrasto delle povertà educative, in cui rientrano la prevenzione della dispersione scolastica, dell'abbandono e discriminazioni, il successo e l'orientamento scolastico;
- l'Atto Dirigenziale n. 162/DIR/2023/148 del 22/05/2023 si è adottato l'Avviso pubblico "Borse di studio

per studenti delle scuole secondarie di secondo grado a.s. 2022-2023", pubblicato sul BURP n. 48 del 25/05/2023, destinato alle studentesse e agli studenti censiti dall'Anagrafe Nazionale dello Studente (SIDI) come iscritti e frequentanti le classi III, IV, V e VI (nei casi previsti dall'art. 8, comma 1, del Decreto del Presidente della Repubblica del 15 marzo 2010 n. 88) di un istituto di scuola secondaria di secondo grado del sistema di istruzione nazionale, nell'anno scolastico 2022/2023, i cui ulteriori requisiti sono indicati nel paragrafo D "Destinatari", in cui al paragrafo **G. Modalità e termini per la presentazione delle istanze** si indicava la scadenza alle ore 12:00 del 30/06/2023.;
- l'Atto Dirigenziale n. 162/DIR/2023/179, pubblicato sul BURP n. 62 del 29/06/2023 con cui si prorogava la scadenza di cui al paragrafo **G. Modalità e termini per la presentazione delle istanze, alle ore 12:00 del 7 luglio 2023.**

Richiamati:

- il D.P.C.M. n. 159 del 5.12.2013 con il quale è stato approvato il regolamento concernente la revisione delle modalità di determinazione e i campi di applicazione dell'Indicatore della Situazione Economica equivalente (ISEE);
- il Decreto del Ministero del Lavoro e delle Politiche sociali del 7 novembre 2014 (pubblicato nella Gazzetta Ufficiale n. 267 del 17.11.2014) con il quale è stato approvato il modello tipo della Dichiarazione Sostitutiva Unica a fini ISEE, dell'attestazione, nonché delle relative istruzioni per la compilazione ai sensi dell'articolo 10, comma 3, del Decreto del Presidente del Consiglio dei Ministri 5 dicembre 2013, n. 159;
- l'articolo 10 del Decreto legislativo del 15 settembre 2017, n. 147 e ss.mm.ii., in materia di ISEE precompilato e aggiornamento della situazione economica e, in particolare, il comma 4, che dispone la decorrenza al 1° gennaio 2020 dei nuovi termini di validità della Dichiarazione Sostitutiva Unica (DSU) e del modificato riferimento temporale dei dati reddituali e patrimoniali da indicare nella stessa;
- l'articolo 28-bis del D.L. 30 aprile 2019, n. 34 (c.d. decreto Crescita), convertito, con modificazioni, dalla legge 28 giugno 2019, n. 58, che ha modificato il comma 5 dell'articolo 10 del D.lgs n. 147 del 2017, in particolare estendendo il periodo di validità dell'ISEE corrente e ampliando le fattispecie in cui può essere richiesto;
- il Decreto del Ministero del Lavoro e delle Politiche sociali del 9 agosto 2019, attuativo dell'art.10, comma 2, del D.Lgs. del 15 settembre 2017, n. 147, recante "Individuazione delle modalità tecniche per consentire al cittadino di accedere alla dichiarazione ISEE precompilata resa disponibile in via telematica dall'INPS";
- il Decreto 5 luglio 2021 del Ministero del Lavoro e delle Politiche Sociali, recante la disciplina delle modalità estensive dell'ISEE corrente, e in particolare l'art. 2;
- il Decreto Direttoriale n. 314 del 7 settembre 2021 del Ministero del Lavoro e delle Politiche sociali, di concerto con il Ministero dell'Economia e delle finanze, con il quale sono stati approvati i modelli tipo della Dichiarazione Sostitutiva Unica (DSU), con le relative istruzioni per la compilazione e calcolo dell'ISEE.

Preso atto che

- alla scadenza del termine di cui all' Atto Dirigenziale 162/DIR/2023/179 su menzionato sulla piattaforma www.studioinpuglia.regione.puglia.it alla sezione "Borse di studio 2022/2023 - POR" risultavano **n. 17.822** inserimenti nel sistema;
- in seguito all'applicazione delle disposizioni del D.P.C.M. 159/2013 e delle indicazioni operative per l'applicazione dell'Isee, in base ai quali "In caso di imminente scadenza dei termini per l'accesso ad una prestazione sociale agevolata, i componenti il nucleo familiare possono comunque presentare la richiesta accompagnata dalla ricevuta di presentazione della DSU (…)" (art. 11, co, 9 del D.P.C.M. 159/2013); entro 10 giorni lavorativi dalla presentazione della DSU completa venga calcolato e reso disponibile l'Isee (par. 10.3 della Circolare INPS n. 171/2014), le pratiche risultano così articolate:

- **n. 15.710 istanze regolarmente trasmesse e con Attestazione ISEE regolare ai sensi dei requisiti di cui al paragrafo D. lett. c) dell'Avviso** adottato con Atto dirigenziale n. 162/DIR/2023/148, (BURP 48/2023), i cui codici pratica sono indicati nell'Allegato A) del presente atto;
- **n. 3 istanze regolarmente trasmesse e con Attestazione ISEE Anomalo/Difforme non regolarizzato nelle modalità di cui alle disposizioni del D.P.C.M. 159/2013 (**art. 11, co, 9) e della Circolare INPS n. 171/2014 (par. 10.3), i cui codici pratica sono indicati nell'allegato B) del presente atto;
- **n. 257 istanze regolarmente trasmesse e con Attestazione ISEE superiore ai limiti di cui al paragrafo D. lett. c) dell'Avviso adottato con** Atto dirigenziale n. 162/DIR/2023/148, (BURP 48/2023), i cui codici pratica sono indicati nell'allegato C) del presente atto;
- **n. 934 istanze revocate dagli stessi utenti,** i cui codici pratica sono indicati nell'allegato D) del presente atto;
- **n. 918 pratiche per le quali l'istanza non è stata completata o trasmessa,** i cui codici pratica sono indicati nell'allegato E) del presente atto.

Tutto ciò premesso e considerato, si ritiene di procedere

- all'ammissione alla successiva fase di controllo sulla frequenza scolastica per il tramite della banca dati del SIDI (Anagrafe Nazionale degli Alunni e degli Studenti) le **n. 15.710 istanze regolarmente trasmesse e con Attestazione ISEE regolare ai sensi dei requisiti di cui al paragrafo D. lett. c) dell'Avviso** adottato con Atto dirigenziale n. 162/DIR/2023/148, (BURP 48/2023), i cui codici pratica sono indicati nell'Allegato A) del presente atto;
- all'esclusione **delle n. 3** istanze regolarmente trasmesse e **con Attestazione ISEE Anomalo/Difforme non regolarizzato nelle modalità di cui alle disposizioni del D.P.C.M. 159/2013 (**art. 11, co, 9) e della Circolare INPS n. 171/2014 (par. 10.3), i cui codici pratica sono indicati nell'allegato B) del presente atto;
- all'esclusione delle **n. 257 istanze regolarmente trasmesse e con Attestazione ISEE superiore ai limiti di cui al paragrafo D. lett. c) dell'Avviso adottato con** Atto dirigenziale n. 162/DIR/2023/148, (BURP 48/2023), i cui codici pratica sono indicati nell'allegato C) del presente atto;
- a dare atto che non sono ammesse alla procedura le **n. 934 istanze revocate dagli stessi utenti,** i cui codici pratica sono indicati nell'allegato D) del presente atto e le n. **918 pratiche per le quali l'istanza non è stata completata o trasmessa,** i cui codici pratica sono indicati nell'allegato E) del presente atto.

Verifica ai sensi del D. Lgs. n. 196/2003
Garanzie alla riservatezza

La pubblicazione dell'atto all'albo on line, salve le garanzie previste dalla legge 241/90 e dal D. Lgs. 25 maggio 2016, n. 97 in tema di accesso ai documenti amministrativi, avviene nel rispetto della tutela alla riservatezza dei cittadini, secondo quanto disposto dal D. Lgs 196/03 in materia di protezione dei dati personali come modificato dal GDPR (Regolamento UE 2016/679 e dal vigente regolamento regionale n. 5/2006 per il trattamento dei dati sensibili e giudiziari.
Ai fini della pubblicità legale, l'atto destinato alla pubblicazione è redatto in modo da evitare la diffusione di dati personali identificativi non necessari ovvero il riferimento a dati sensibili; qualora tali dati fossero indispensabili per l'adozione dell'atto, essi sono trasferiti in documenti separati, esplicitamente richiamati.

DETERMINA

Di prendere atto di quanto espresso in narrativa, che costituisce parte integrante e sostanziale del presente atto e che qui si intende integralmente riportato.

In seguito alla presa d'atto delle candidature pervenute per il tramite della piattaforma www.studioinpuglia.regione.puglia.it alla scadenza del termine di cui all'Atto Dirigenziale n. 162/DIR/2023/179 (BURP n. 62/2023),

con cui si prorogava la scadenza di cui al paragrafo **G. Modalità e termini per la presentazione delle istanze** dell'Avviso adottato con Atto Dirigenziale n. 162/DIR/2023/148, (BURP 48/2023):

- di procedere all'ammissione alla successiva fase di controllo sulla frequenza scolastica per il tramite della banca dati del SIDI (Anagrafe Nazionale degli Alunni e degli Studenti) le **n. 15.710 istanze regolarmente trasmesse e con Attestazione ISEE regolare ai sensi dei requisiti di cui al paragrafo D. lett. c) dell'Avviso** adottato con Atto dirigenziale n. 162/DIR/2023/148, (BURP 48/2023), i cui codici pratica sono indicati nell'Allegato A) del presente atto;
- all'esclusione **delle n. 3** istanze regolarmente trasmesse e **con Attestazione ISEE Anomalo/Difforme non regolarizzato nelle modalità di cui alle disposizioni del D.P.C.M. 159/2013 (**art. 11, co, 9) e della Circolare INPS n. 171/2014 (par. 10.3), i cui codici pratica sono indicati nell'allegato B) del presente atto;
- all'esclusione delle **n. 257 istanze regolarmente trasmesse e con Attestazione ISEE superiore ai limiti di cui al paragrafo D. lett. c) dell'Avviso adottato con** Atto dirigenziale n. 162/DIR/2023/148, (BURP 48/2023), i cui codici pratica sono indicati nell'allegato C) del presente atto;
- a dare atto che non sono ammesse alla procedura le **n. 934 istanze revocate dagli stessi utenti,** i cui codici pratica sono indicati nell'allegato D) del presente atto e le n. **918 pratiche per le quali l'istanza non è stata completata o trasmessa,** i cui codici pratica sono indicati nell'allegato E) del presente atto.
- Di disporre la pubblicazione dell'atto sulla piattaforma www.studioinpuglia.regione.puglia.it.
- Di disporre la pubblicazione sul Bollettino Ufficiale della Regione Puglia del presente provvedimento, con il relativo allegato, a cura della Sezione Istruzione e Università, ai sensi dell'art. 6, della L.R. n.13/94.
- Di disporre che i soggetti interessati potranno, entro il termine di 10 (dieci) giorni dalla pubblicazione di cui al punto precedente, presentare eventuali osservazioni e motivate opposizioni al Responsabile del Procedimento, il quale procederà all'istruttoria delle osservazioni/opposizioni pervenute.

Il presente provvedimento:

- è immediatamente esecutivo;
- è reso pubblico per 10 giorni lavorativi sul sito www.regione.puglia.it nella sezione Pubblicità legale Albo pretorio on-line, ai sensi della L.R. n. 15/2008 e per gli effetti di cui al comma 3 dell'art. 20 del Decreto del Presidente della Giunta Regionale n. 22 del 22 gennaio 2021;
- è riportato nel sito di Regione Puglia: www.regione.puglia.it, all'interno della Sottosezione di I livello "Provvedimenti" di "Amministrazione trasparente" con indicazione degli estremi identificativi;
- è trasmesso, ai sensi dell'art. 6 comma quinto della L.R. n.7/97 e del Decreto del Presidente della Giunta Regionale n. 22/2021, al Segretariato Generale della Giunta Regionale;
- è stato sottoposto a valutazione di impatto di genere ai sensi della DGR 302 del 07/03/2022.

Il presente Provvedimento è direttamente esecutivo.

Firmato digitalmente da:

P.O. Politiche del Lavoro e del Diritto allo Studio
Maria Forte

Il Dirigente del Servizio Sistema dell'Istruzione e del Diritto allo studio
Barbara Loconsole

Il Dirigente della Sezione Istruzione e Università
Maria Raffaella Lamacchia







Asse X - Azione 10.2 "Interventi per il rafforzamento delle competenze di base".

"Borse di studio per studenti delle scuole secondarie di secondo grado a.s. 2022-2023".

Allegato A)

CODICI PRATICA ISTANZE CON ATTESTAZIONE ISEE REGOLARE

Pratiche ammesse alla successiva fase di controllo sulla frequenza scolastica

0009f6ch	043uryu2	071lxdk5	0amicpok	0dj09b66	0i22iq5m
00d1awd9	04427ad4	0726wniy	0artod2k	0djptf07	0i2lqvj9
00h3u0en	046jy7wh	0750ddfu	0auwu64t	0dsr1s9a	0ia4zaut
00i1urv1	047vtt27	076bi7my	0awu3kas	0du050si	0ienqq0p
00rrt4cl	048t734x	07cb4gta	0b1ckcb0	0dxfgy56	0iku6sat
00wnvpp0	0493uevk	07ipu9cw	0bdlzwid	0dzwomcl	0iln0h3y
0134anvf	04babrw9	07jk66g0	0bgy0byl	0e04gs3l	0ipttzyu
019y41tc	04h111je	07m4r9h9	0bj5rtbt	0e05t7ke	0ir6af80
01b1x47a	04h7gvvl	07m7yb84	0bl8cwdl	0ecd86lk	0irco4iv
01b2hq6t	04nqf8ca	07r5rr0t	0bm0wa6x	0ehe2914	0it4018w
01hsgiz9	04qilvxn	07rf41z7	0bociuyh	0ejvowht	0itzbpnr
01j94xvp	04rwcjlb	07ryw0yl	0boobcn6	0empymgl	0ixp1ydv
01llf42u	04sthrrl	07tmqx3v	0bqaa5su	0en5cx1i	0iy5xao5
01lu6z4n	04u4x94d	07vrp9gv	0brz78g4	0eoct709	0j49tkh3
01m2nkpz	054y1kt5	07x99lua	0bu4045t	0f1zq6e6	0j4clasr
022dp2w5	0579u0ev	0809zib5	0bxqkzyj	0f74dd9o	0j7tx2yv
022tr0xn	0596u21r	083btoad	0bxqrzcc	0f8bn63g	0j8t69ya
0244pi1s	059vo180	088ndpqq	0by6eq0m	0fannrnm	0j9s30wm
0270muwu	05denwi9	08al7pw7	0bzmj58c	0fdt997c	0jd0pja4
02b6jft2	05ekpw3s	08aujilr	0c2kijz5	0fg2mysa	0jikcpt1
02gjaq7u	05gluls0	08d8ferr	0c4rxzi5	0fi68ljk	0jo68fcn
02k9t4l4	05lkb8te	08pzsltd	0c8629pj	0fj1l6e5	0joql4dk
02mktool	05o6wx0v	08swvkud	0ccijxhb	0fqcl62s	0jre38au
02n3kbkp	05x3vrw5	08v4ac1l	0cea0290	0frtrxvh	0ju3d972
02pfh193	05xam7d0	091bao5c	0ckq74lw	0fskvej4	0juebue5
02ry1xb0	05zrs0nz	093fnyay	0clcak13	0fsyaglf	0jxgumam
02s0iqc4	0658r2m3	097l5w3s	0clm9hyd	0fvb0unh	0jzlln3x
02y5l4ju	065c1bwy	098cxigv	0cm28qoq	0fwkrup9	0k2xaiyr
0306pe07	06619hyr	09ewoerm	0coln0zf	0g54hice	0k7z2w0j
032xufdd	067pqgt3	09f8pqqj	0cqepu6p	0g7szbkg	0k99bilr
036vt9tc	06cm7d30	09h5te4b	0cqh0qcn	0g8uk31m	0kcsdcue
0378ib9t	06e73xpo	09iq2jeb	0cttpzu2	0gc7rhbc	0kgx41fs
03at9h86	06fabvv9	09nl44tc	0cvzc5qk	0ge25vkn	0kiejlhp
03hpy57n	06g1b2g9	09p520mw	0cwyyj3u	0ge2izxj	0kp5c6ps
03n8hee4	06hvcedo	09rp33zg	0czcgso5	0gfj5dum	0kqywsjg
03oh6w9n	06i7t3sr	09y04mfm	0czej8qr	0gxn50yi	0ksd92ob
03ohuxx4	06sczds9	0a1eqb2j	0czm59ip	0h0dip29	0ku9c2al
03osz3tg	06smc2xj	0ad37jrs	0d02xg9z	0h1j2rzf	0l0atw7p
03x2pngc	06tclt6j	0adv0eqg	0d5d3rmx	0h6x0t3s	0ldctkl7
03x6pvc2	06zc0qt5	0aeonnvb	0dal6sij	0h8bve3w	0ldq0uvx
041hrnz5	07002oe7	0ahaxgbi	0di8pejo	0hou87vd	0lew4ncw







Asse X - Azione 10.2 "Interventi per il rafforzamento delle competenze di base".

"Borse di studio per studenti delle scuole secondarie di secondo grado a.s. 2022-2023".

Allegato A)

CODICI PRATICA ISTANZE CON ATTESTAZIONE ISEE REGOLARE

Pratiche ammesse alla successiva fase di controllo sulla frequenza scolastica

0lfy0g6m	0pq4h0nm	0sjszhhh	0w242hd7	0ynb7leh	11pgep1r
0lg3nmmt	0pwzov1o	0sok9rc0	0w2bluuz	0yrg15dz	11rdu44t
0lhqm329	0py4z78w	0spv6hlo	0w2qnndu	0yt3nvkt	11x86f9s
0luxr59j	0pz51me5	0swvlioy	0w6uhk3j	0yzeicm7	122n3578
0lv1er17	0pzzrc5w	0syj1hlx	0w92h1c9	0z0njm71	124npu54
0lwk0zrq	0q3jxbuw	0t44q7rq	0w9skon6	0z3fi5uy	129dlffk
0lx9h5p0	0q51ha1g	0t4v022p	0wd306i9	0z4ky0qg	129xpmc4
0m7b3vvk	0q7sdp8b	0t800386	0wdtdeg5	0z5o87zb	12gxonof
0m9md46b	0qd3g457	0t8tgt72	0wehzvzr	0z8m3uwb	133bf2n6
0me07rop	0qdsbw6w	0t9oc7q1	0weoqvqg	0za7bkxg	137z6x8e
0mgg51eo	0qe4egrf	0tdugshr	0wgojc0t	0zdlusd5	13bb6g8v
0mgwt468	0qfsws9b	0tgel9h8	0whfofgy	0zfj4al3	13d5zppj
0mnavph5	0qhgbmmn	0tiefel3	0wi7yis8	0zkvnt8a	13e4oowa
0mqmmyh8	0qi4ovp5	0tj1so7w	0wjktzbp	0zm81d3d	13exzw6x
0mqpi2fu	0qik9hc3	0tjycs5s	0wlwo1pw	0zrdplx8	13fdnh9x
0mvamit1	0qjsbbr2	0tlcyv1l	0wqdqldw	0zrgzcz9	13hcaxp6
0n7n96s8	0qpepsdt	0tmoz8it	0ws2d4xh	0zv0t0p4	13ljqnb3
0njyr519	0qpuam4o	0tp2tlya	0wz1s2j3	0zxf75pf	13n2qeld
0nled3ar	0qravfa9	0tr5tm8d	0x6du6os	0zzszq9h	13o3amd0
0nni2dtw	0qrj32je	0ts25wdq	0x7pfcsr	1036eq7s	13vgpub9
0npy3bbq	0qrn2y98	0tw5vv6o	0x8oy4f6	108d0339	13vjce4k
0nriujd2	0qw2d2pg	0txl08xp	0x8vojw1	10a40210	13yrgbhw
0ntiwoce	0qw30i24	0u1rl5mb	0x9nc08f	10aqa0m5	14a07btz
0nvftifb	0qylqgkg	0u60n5gx	0xa1alrl	10aqo3fq	14aafc5e
0nvx6lb0	0r23k1cz	0u780o3j	0xbuk68q	10fxvgza	14bcx1l8
0nw1olt4	0r3h7tmj	0ub1v8p3	0xg2huk0	10j9qpx4	14bk9nt4
0o3ud5xv	0r7v62vt	0ubf967q	0xgr52ge	10omiags	14bv5ttz
0o6yttpe	0rbxtj0t	0ug6uvlo	0xlr1ure	10rcxxix	14f4njbo
0of4399x	0rdqssi7	0uhzgmja	0xne5lr7	10rxqwfq	14frv898
0ogixe26	0rq4vrtz	0uusfnlq	0xud07i7	10zpbb42	14jwr5dz
0oisf7mu	0rt60fg8	0uztg978	0xusskwp	113emijw	14kczmlf
0oj6x6jw	0rt84c8d	0v7qkalw	0xzs9lkn	115t647h	14mulrta
0orr1f9h	0rv9hu5u	0vdji39q	0y201b1t	115yk26k	14posc91
0p1blrqz	0ryiqb6f	0vf239hk	0y3v7uya	1168x6ze	14u4s976
0p4hiep7	0rzj0k47	0vhw9rwd	0y3zpvgf	116p3b1k	14u8ptsq
0papmyab	0sblht16	0vitbyll	0y4h2wb4	117djzs0	14ygl0ws
0pauu0xk	0scfbziu	0vmh8zq7	0yddk6nx	118bjusn	155v676v
0pd753kf	0sd37u5t	0vr47q7k	0yfkr21m	11eifcjx	157sqssb
0pe082vm	0sfw6zk8	0vt2ldvw	0yg1f0r7	11kgpqja	1588h57g
0pg2cnxl	0sgv1fe9	0vwr7zeg	0yieur3a	11l7uhtj	158ltm0k
0pp9u8ax	0sgwfdll	0vzhyfp7	0yk77fmr	11ll3x5m	15batbx0







Asse X - Azione 10.2 "Interventi per il rafforzamento delle competenze di base".

"Borse di studio per studenti delle scuole secondarie di secondo grado a.s. 2022-2023".

Allegato A)

CODICI PRATICA ISTANZE CON ATTESTAZIONE ISEE REGOLARE

Pratiche ammesse alla successiva fase di controllo sulla frequenza scolastica

15cdledl	18ogzmb8	1cn7fxv6	1fjryctb	1ilo0p5t	1lf8w2gv
15hdy6fk	18pmasx7	1cnr9dk5	1fll8bhb	1ilp7hwd	1ljahe4v
15jxvq28	18voqd6p	1co2wini	1fm9l6cy	1in9oexy	1lo6kjr4
15nr8g0d	18y3y4jo	1cpt47w5	1fqi9fjw	1io7jtt0	1lohaswt
15rfd6vk	1913qao4	1cr7g9x3	1froquml	1ip6xkzz	1lonid8l
15rhn6lt	191atwiv	1cs5ag6j	1fvz3p6i	1iqq4dp2	1lrn1avy
15u12dc8	195h0i9y	1cuarfko	1fyrmgn2	1isn1lyu	1lrrpec6
15vsbqu1	1976jllb	1cvlycs4	1fzi17bh	1iu79ela	1lund8l7
15wswkwi	198ti20s	1cw2vdvv	1g6p1zm3	1iy95hgw	1lwnnvov
15wzw4si	19dglcpp	1cx2owpw	1g745t4b	1iz35cps	1ly44z1m
162qhmlt	19iu4cjs	1czmjgwi	1gba5toh	1iz4f4we	1m17lpeg
16cesa64	19mwf2it	1d7q3sv7	1gdydfyr	1izo8klc	1m4qk1y5
16cvms1o	19xfqj8e	1dbm4zk1	1gf51se9	1j3gullv	1m62e2cd
16dxt1y3	19zx2pmd	1dfadg82	1ggc2gsx	1j9aky3q	1mf9akic
16hlc6c1	1a2vbx43	1dhl8fma	1ghhtr7t	1jaio989	1mnl63g2
16hulhud	1a3yqggm	1dikhcgs	1gpy3erw	1je5d0wr	1mowr1g4
16ly0nep	1a4yz0kx	1dlxtv7v	1gqv3ojq	1jjale1m	1mpw4gh8
16pa67ca	1a8ctdzf	1ds71hqq	1gr9fadt	1jkgpuud	1mt81c7j
16vgv3wn	1ad4l29h	1dtwmm1g	1grc2olu	1jntjwn9	1mtqjcxd
16vs8g93	1agq4dv0	1dvgcq3g	1gscw6vl	1jq9o9t0	1n2hpcl9
16wjzgbc	1aijcvtg	1dwea5xv	1gzdliym	1jts72tl	1na9c8gt
16wn3kn5	1ax6hivz	1dx80spn	1h2czscg	1jvn7tww	1nbs89y9
172n21qm	1azticfp	1dzrtq3r	1h42mfdp	1k6qfrsh	1nfgxyyu
177cru7w	1b55jo9m	1e4oljo8	1h7qm9vf	1k7ukw0n	1nh1epxh
178cnq76	1b6dyv5e	1egojofu	1h8g5d7s	1k93k0k6	1nkqc8qm
17hsa0el	1b7j23wu	1ekx12ax	1haeozs8	1kaotbcu	1nmzp1vu
17j4mpuy	1b92b3o8	1eln0zt0	1hbrcce8	1kb7h8xu	1nqh03p6
17nwyfup	1b9n5f8l	1es9mnwh	1hcrgujt	1kc6jeig	1nts0tul
17p57ltd	1b9y1vec	1esumi54	1hdmpdfo	1kcamdqb	1o1ea5xy
17qu0mhx	1bcqa5s6	1esuovad	1his4rzb	1kd1qkqq	1o2h4hht
180ldzph	1berzzor	1eukq5f1	1hk07owy	1ke9lluu	1o2tro1v
1829zgqf	1bgjapu5	1f1open1	1hmu1zek	1kem6xih	1o2uaj6x
1869plui	1bhmwalg	1f265l0r	1hvlx17l	1kg4qcvw	1o62y224
18c1w5aw	1bmqt8r7	1f2m8bg0	1i09rh1z	1klu97zb	1ob18wab
18dmkq22	1boscpks	1f3n3eh9	1i3hia2f	1kmb2ja8	1ol0hgpx
18fa8ksk	1bppsivq	1f4ktcp0	1i4hq9wx	1kme48fs	1omd0b5c
18gi8sf1	1bujzvn9	1f5vdgun	1i6qmp4a	1kyvtmym	1opmz2wo
18h3ccgi	1c3kuk9m	1f7jnea7	1icaidrj	1l2q3izc	1p2fusd6
18kdn622	1c5otbds	1fad79q3	1idilap6	1l2vuxh7	1p8lhabk
18lsosgy	1ch3inkk	1fhw1uc0	1ie5pbuw	1lah37m7	1pdrhcvq
18o28n0z	1cjq9sfb	1fippbkr	1if64508	1lbaj78b	1ph74lpu






Asse X - Azione 10.2 "Interventi per il rafforzamento delle competenze di base".

"Borse di studio per studenti delle scuole secondarie di secondo grado a.s. 2022-2023".

Allegato A)

CODICI PRATICA ISTANZE CON ATTESTAZIONE ISEE REGOLARE

Pratiche ammesse alla successiva fase di controllo sulla frequenza scolastica

1phrvflb	1rex78n3	1uit48c9	1x8cypvw	20m8l67e	23pkdcp7
1pi7kngs	1ri79yb6	1uj002ff	1x9pa2oo	20mr38y8	23pmpjhs
1pksesw8	1rqp26b4	1ulkncj0	1xdq78n9	20mtt2ci	23s4n8b0
1pqtwoua	1rsgq0td	1uoilgn8	1xi470n2	20pg1sa1	23sh0k35
1praf2um	1rw11f4o	1up8ctzz	1xn3v8sr	2126xv11	23tcxowa
1pvrgu4w	1s0arels	1uqtezbw	1xnq1tqy	213fc3g4	23uyheqo
1pz8w3zw	1s66yc0t	1uu7af91	1xoa9eah	2155z85x	23wwpfor
1q1m8osz	1s7cxa5b	1uuju237	1xoiaylj	21a815up	240qi7ev
1q2cm0su	1seldnfq	1uvntfj6	1xtjrfw2	21ektku3	245tqfld
1q2nloil	1sjejk21	1v2pjpim	1xvl47gq	21f8lbhd	2462x3ti
1q3uvpgb	1snevbnc	1v808hts	1y0htvzw	21fmioex	24672weh
1q4e1dmp	1sobzjbx	1va66zpf	1yanj14h	21k12i4f	2491vxq6
1q4h91oe	1srkb6ft	1vgg8qtt	1yduacy2	21kugkt4	24pbd4m1
1q4rzgx1	1ss4flgb	1vhjbmj0	1yhon4cw	21q4u7ps	24ponkfs
1q8ihzca	1sssmzoo	1vixhtps	1yi9cvpp	21ukpwm9	24w08g9v
1q8l9di2	1suug787	1vjjmhql	1yj10a13	21vw5s5x	24wg0tod
1qd41n2p	1svaivmg	1vkh9ehb	1yjwnq59	21xqk6f8	253z7g4i
1qdmhsw4	1svpugw8	1vkzmqxm	1yr0ffpn	220xzny8	25bwdwpe
1qft2his	1sx3eviv	1vlyd8ux	1yr6rscx	220y3vzw	25ca9sxe
1qidc92m	1sxh5d4k	1vns9wis	1yrhd556	224dt3se	25cau6t0
1qklhf2j	1t775efm	1vpyg450	1ysc07mr	225uhkpt	25cfhw2c
1qlqx7x2	1t8svjdz	1vsuatpw	1yxemtc1	227jyn1t	25dk8qto
1qnkg0va	1tb7blbo	1vt28c28	1z73ef41	22d5xc1i	25fmhq08
1qswq2xg	1teg2jur	1vthzx2z	1z7hib7j	22id858z	25gep1ze
1qu3fbsp	1tfbo52i	1w2isgo1	1za5ytt1	22kyrozf	25sfxl8e
1r0bvp44	1tfcu3ec	1w2svah3	1zgrd4w4	22lbz1b5	25vjr7u6
1r0jbeu1	1tg3q0ed	1w5z5k11	1zholgkf	22n5u68i	25yz5kd3
1r0vfk62	1tgp5qc0	1w789ozz	1zlddsv6	22nzvo9v	2611wsdx
1r1g4vb0	1tlb6gc2	1w9kz2kc	1ztr52mn	22o0z7fg	263x2pyl
1r2retzj	1tno3vsw	1wgix8lj	1zu9kq78	22qfar6k	268nxwhv
1r389lzz	1tsewr7w	1whobqtg	1zv108p4	22ufuwu8	26drsnla
1r3mb906	1tsx5rkk	1winvt2g	1zzdpe3j	230i9gm1	26ff3y8p
1r420t1k	1tu9wnwg	1wj7cile	2037jwo3	2348jp0w	26hjjljl
1r61sx61	1u1ze8ba	1wns7ebl	203o1odn	2377nzku	26jcan1j
1r6q9lwh	1u6yzr5u	1wo92efz	203uvlje	237y6e14	26jfo1ve
1r9j95hr	1u9m9axt	1wpfy6h5	204c6rhp	23a8fv03	26lcw3ds
1r9oz3a3	1udgjl5f	1wq1bteg	206yxi5l	23aaetdt	26m5y27b
1rbi87jd	1uemqd2g	1wqgeykw	20b52h47	23c9arxe	26mll0zi
1rbxjqs5	1uf4ceac	1wvs2ls3	20e0fwbi	23cfiqg2	26roh7bt
1rc2x2gf	1ufi2fo7	1wywjlpj	20i4adb0	23dvvtv1	26t1po66
1rcd618k	1uim14qd	1x7mrkw3	20j835k2	23g1kr3p	272m37ct






Asse X - Azione 10.2 "Interventi per il rafforzamento delle competenze di base".

"Borse di studio per studenti delle scuole secondarie di secondo grado a.s. 2022-2023".

Allegato A)

CODICI PRATICA ISTANZE CON ATTESTAZIONE ISEE REGOLARE

Pratiche ammesse alla successiva fase di controllo sulla frequenza scolastica

274tmgqm	2baj6igq	2e5amcbi	2hcmj6yv	2lvup2wl	2pxf8h7f
2793ce6q	2bbubyyn	2ebj8wmz	2hcv3675	2lzwya53	2py580im
279m0nxm	2bevqxkn	2ecwe5xd	2hduvslg	2m1expts	2q1jgiro
279pc9w2	2bipisv1	2eeen272	2himm89x	2m7ohsdq	2q3z9ohy
27fknhy2	2bjk591t	2efalbju	2hixkpf1	2m805bnz	2q50y5ry
27i2jjys	2bp51vlg	2efyjrg0	2hqjnyka	2mfh0hob	2qarpmhd
27n6hop5	2btk3jyc	2ehgax4a	2hu2doxp	2mgu9qwf	2qh7qu04
27ojxva4	2bu52dpb	2elg6mxm	2hvtv4bz	2mjn7jn9	2qh9n11p
27tq53b0	2bv3fp8q	2emnxu6y	2hz55ze7	2mlwhxm8	2qkoptz8
27z4kmwu	2bvioxd9	2eojet55	2i1bxb8s	2myor87r	2ql2kfkn
27zt052n	2bvklahs	2ep6ie2z	2i382jyd	2n7m62u1	2qp1d2g9
27zzxy47	2bwifgr8	2eqhh7d0	2i89qqzh	2n86tx9f	2qyp7ydj
281quvkw	2bz91t29	2eqwf821	2ifulspm	2ng2bofd	2qzoudrt
28bx31xi	2c12fdh5	2eugtvyb	2ijxmlbg	2nijpxtp	2r5fle9d
28d71fjy	2c45c249	2ez4v95k	2ip351c4	2nin451c	2r6rqi14
28liehji	2c51bi1o	2f0jnz99	2ipuigtn	2nj3ef47	2r92j083
28qm487i	2c5tz5xo	2f9adx56	2iq97vce	2nkspyry	2r9dew41
290m4k3e	2c8u3w57	2fbc6sit	2j1018u8	2nlkhr7z	2rgoinmh
290prro7	2c9yf9ee	2fehxgkw	2j3uaej7	2nlod4r7	2rhodxaz
294szbjw	2c9zh5ri	2ffzxikd	2j7sannq	2nnaws0b	2rk2fyg2
297m6z2n	2cakwnl7	2fksumxf	2jbj51u8	2npobpyn	2rnytp7z
299h3o77	2cdl8j9h	2flxbz2r	2jcloc1k	2ns9wyik	2rsbbh1q
29as1z8d	2cfznioi	2fqvrvrd	2jd7tuh4	2nw6610x	2ru20mqv
29bpu6jg	2cgci6v7	2fs23m2v	2jdo7e4z	2nyd2lev	2rymzymo
29kuc6sk	2ckkp9qj	2fu6fxrr	2je4n2u5	2oalnepw	2s4tcpau
29mpsvlu	2cm8blqh	2g26pa2u	2jf5cj56	2oexl6ux	2s6la8i2
29w44pav	2cny4dqt	2g64okqo	2jg24gvm	2ofbxj1s	2s8vgfw2
29wsdyfm	2d10s7tq	2g7em1xe	2jpbxhor	2ofoassy	2s9tik00
29zrazgv	2d1qdwfa	2gbrxo7s	2jqvhovl	2og0qbne	2sbe4zpu
2a0thpl5	2de0crzk	2gi8mrb0	2jrm5dw8	2omhd5nc	2sbnc03w
2ab9to7i	2denxtdy	2gjnyopo	2jwsnb3r	2onoiwie	2sftfykt
2adpyvrz	2dg0whhe	2go5esyf	2kcwfmpy	2opfblxf	2sg9tqcl
2aeykpvo	2dh8n0ex	2gqs7mmn	2kd8inic	2ossqtzo	2sgpxxhe
2ahmzxuk	2diq32po	2gqtjbqo	2kf8z7h5	2ovd59t1	2sh3josl
2aj7je4c	2djbwf91	2gubpqr6	2kilcd3c	2oyws691	2sh76k7h
2aowehp8	2dkzxgde	2gus2g0a	2kw7xgpz	2p1eoiep	2slakrb4
2apkyq5k	2dsqmu0h	2guzu9lf	2kwrvyvc	2p5ma4vr	2sljz38v
2aq68vdy	2dtfwaov	2gv69npr	2kxgplvp	2pcy0xjz	2so5aaxx
2az9zebp	2dupzkos	2gvloklh	2kzv410w	2pk87exw	2soelvjj
2b1arbsx	2dypvwsx	2gzj2cu2	2l7mx7yh	2pmnm7po	2spxf3nv
2b73gwhc	2e245dio	2hb6f9zz	2lpjiq3y	2pvzgo3r	2sqn49yb







Asse X - Azione 10.2 "Interventi per il rafforzamento delle competenze di base".

"Borse di studio per studenti delle scuole secondarie di secondo grado a.s. 2022-2023".

Allegato A)

CODICI PRATICA ISTANZE CON ATTESTAZIONE ISEE REGOLARE

Pratiche ammesse alla successiva fase di controllo sulla frequenza scolastica

2sw7zfsf	2wtqm2vu	307d5ks0	335nrkz2	37fp8ohf	3a0weivh
2sy5aanx	2wvm0qpr	3092e4zp	33ga21j2	37ftt66s	3a8xwcqk
2sywv3q5	2x2zgt2r	30apc78a	33q66jnv	37l8mggb	3a957k9x
2t2opb9f	2xaeuf4w	30bq19ce	33yjrqh9	37ot0byu	3a99sa36
2t5aa1kh	2xb8hsbp	30eqoaf6	340zlcfd	37owazgk	3a9pkdcs
2th7q8rb	2xdfmak5	30f7cj9o	345ysyja	37qccnc5	3a9vef4t
2tpy8cuo	2xgbikwj	30ftdvoj	34afz3y6	37s5d5f5	3abdku7a
2tv694n0	2xi9giys	30j30lln	34hc4ahr	37sw0220	3afg0qop
2tvpemqh	2xlbk3i2	30lq08kq	34hxw8ck	37yfpbl9	3am24u9o
2u0rsk8h	2xrs18qs	30lt769n	34kvyihg	380jnynh	3aon9cpu
2ui7p57o	2xswk5nm	30m5pwo3	34l66ktv	384lnh70	3ashm65o
2uid5id0	2y4nnjzb	30ptitsz	34od8hs5	386rdv57	3b3oa86a
2ukm1b9k	2y5thblf	30rf52vk	34rd7zga	38flhm1u	3b47smip
2ulaqyc6	2y6cx0mp	30ykxbl6	34x8r5ct	38fp7x4o	3bewzfmx
2un41xhv	2y6dukw5	30zo4lez	356zcr43	38hyyr2i	3blfwji0
2ur6bmz8	2y80z49p	314o3gqc	357nkdgc	38i05rwz	3bvndzse
2uxjgdvr	2y9t4lbf	316jn70o	35ahfkdp	38m9y2ic	3bwgoanb
2uy2h3nq	2ygk47ya	31cpf1ke	35ak7apd	38sc6jc3	3cclq8d6
2v5vwz0w	2yhc5t58	31go1zos	35g1di48	38uwd7dv	3ce8tf35
2vbaylbs	2yr8pyv5	31iopt6b	35h7cyhk	38vg9cdz	3chpys59
2veqonj1	2ytrc3io	31m00a1o	35hm8fye	38vm5zf7	3cjf9zn4
2vjv5xjd	2yxkhhx4	31mpghzx	35itdunk	38zgg1iv	3cr04d1g
2vl1ropp	2yy1kbu1	31rpc3qb	35lnhzx3	3904i56w	3d0l9trc
2vnx20f0	2yzciit9	31wqgvci	35yjv457	391pynha	3dbtnvth
2vqce7xl	2z0n49rd	31xwrzd7	3610h1tf	3920d6yo	3dc33cav
2vva39ln	2z1sdvlt	325yzjp7	362hd2eh	392tnnwi	3drxxry5
2vwy4z1r	2z279f3n	32910x66	367dukz7	393dt3ep	3dwtsbe3
2vy3tq8g	2z2s1pon	329ajvcg	3689qpan	395nbh96	3dxw7trl
2vy5dvfu	2z7k72le	329szt1y	36azsbk7	396xmn2m	3e62gkg1
2vymq7yr	2z7vsz36	32et6k6u	36b94yoh	3983be9b	3e8n4csg
2w0e6x09	2z7wffz4	32flusco	36biyw6c	399nlbx3	3ea3dqem
2w1lwbe5	2zfwn9jn	32iptrjs	36goqmp3	399ucbnr	3edwusge
2w9mxl8g	2zhde7ob	32jmd33x	36l4308m	39gnd3qo	3efdj3av
2wbghcnd	2zk5kv9n	32pgg5rs	36lj7k3m	39icvyy3	3eg3sbb1
2wdyjnp5	2zo9zk1t	32po76z6	36mmv3ta	39l35ay8	3exgb5ag
2wixqtl7	2zqfh9sq	32qu0sic	36oyw7ma	39m1d7vc	3f024pvr
2wkwxfag	2zu36l6r	32sl1rxs	36pdktra	39pr57fx	3f0o4nm2
2wl8k66y	2zwdv3g0	32sq23b6	36tmkqlk	39s0l855	3f2hq3ug
2wmu4459	302430ok	32u87jwy	36y05765	39shflyp	3f74b3o5
2wo8jty1	30460c7t	332om1ti	371unf89	39w90v5s	3fcg8hla
2wsz9ht1	306e2mtn	332wu18k	37ck3oxj	39y0hc3d	3fgtbbmf







Asse X - Azione 10.2 "Interventi per il rafforzamento delle competenze di base".

"Borse di studio per studenti delle scuole secondarie di secondo grado a.s. 2022-2023".

Allegato A)

CODICI PRATICA ISTANZE CON ATTESTAZIONE ISEE REGOLARE

Pratiche ammesse alla successiva fase di controllo sulla frequenza scolastica

3fjvhxmr	3im7zeem	3lwujqsj	3pccpsc5	3sqeege4	3wjwqacx
3fm7ztkg	3ima3vgl	3m01aof8	3pgflkik	3styvfeo	3wnrzdfm
3fns4qst	3ip5pss8	3m0qikc4	3pngvej6	3suawxgj	3wu49xpm
3folgyl4	3ittf459	3m1irr7o	3puu1s77	3swigj09	3wuqu38l
3fq4y8cv	3j0r6t1h	3m4p0q51	3pv7uz42	3sx2xq7q	3wuxcuzu
3fr2g0m7	3j1pra1o	3m7ixw0r	3pwffp8e	3syuml7o	3wvhpfys
3ft5v26k	3j26v8i8	3m8w0s5v	3q07h28f	3t43gl5t	3wxggs9t
3ftq7zbe	3j47ccqv	3m908tu4	3q0x3j7q	3ta4fu2r	3x1kr0wd
3fuece3o	3j4osf2m	3md2ckfc	3q2cpdfa	3tacc9wf	3x2x0mup
3fwxllxz	3j716xde	3me146wa	3q4h7fwe	3tes1rsu	3x88rlnv
3fy9htei	3j993934	3mmiaqe1	3q6tq47v	3tfowmyd	3xawj038
3g070i2k	3jbcl61k	3mnwimea	3qcaw7kr	3tjxte9n	3xcas2o3
3g0u1rw4	3jefzla4	3mpn8yo2	3qdyht7y	3tu10vyd	3xdfuh0t
3g24s31t	3jidkizg	3mr46dxo	3qhzgfw2	3tuwss85	3xhmn1f0
3g3pclu9	3jit6f90	3mrvzv76	3qjzix1a	3tx058jb	3xhz4zfq
3g4gyfe5	3jlaqzpc	3n26rmte	3qooobmy	3tzri3p0	3xn0nptj
3gfaekt8	3jotmoyw	3n2iv5um	3qoqefqg	3u06y33f	3xqf6t79
3gjd33gx	3jtmfxg5	3n3tndxp	3qp6i4me	3u363i70	3xtjbp9i
3gktybo8	3k2he12a	3n7euhm2	3quak9ai	3uitv6eb	3xznlzv1
3go8byeo	3k5ils6j	3na18k4x	3quf179z	3ukp0fo6	3xzx6aox
3gpm8mzf	3kcce3ls	3nax58q6	3qvoz0ml	3uwa1scc	3y0ayvaz
3gpppzq2	3kehbvoy	3ncj1uti	3r189v6e	3uy3szcy	3y0ngh5s
3grftx4v	3kjmthaw	3ne7f5w0	3r1i4x7w	3v2i4l30	3y1wd6j2
3h3cqqxs	3kke0fnh	3ng6gr5t	3r3cq4s2	3v2lsj0l	3y3oqxl7
3h581kwx	3kkjbe6i	3nj2wcv5	3r53dhls	3v79rzaf	3y450zk5
3h61251w	3kl5n3m3	3njosswj	3r6milhd	3v9zjyw0	3ya64gir
3h8ko536	3knqwmhp	3njp5r6g	3rcr2msv	3vc3eo1g	3ydbe6d6
3hauw9ek	3ko90673	3nmfq8l3	3rgdvql0	3vdza1z4	3yjpsfbf
3hja1bae	3kpdgnxo	3nxaxooa	3rjnfaz3	3voq8hxc	3ymvp08n
3htn97ly	3krmfsg7	3o6t6ip0	3rkw6rt1	3voyuo7y	3ynbm1wp
3hwbecp0	3ktf9j9b	3o8px9tt	3ro4uwz0	3vpcjv72	3yngc2ab
3i1amp5o	3ktpii1g	3o908ru5	3rp8glsa	3vrbz53k	3ypwx3it
3i4jxpeh	3kze5dmx	3oa99j66	3rprem93	3vxyptmh	3ytd270b
3i4mp5l9	3l4r7lc9	3oa9jy7w	3rptk9vp	3vzcn6j0	3ywvi6nt
3i4zh4gs	3l8p6w03	3ob87sv0	3rqw8und	3w0cpnp8	3yx92lbf
3i58qu60	3lbdprqt	3ofkki8d	3rvtf58b	3w0euau6	3yxwic5g
3i9ce5or	3lf21q3q	3on0z89u	3rzmd623	3w5130pp	3yxymczk
3idufqbr	3lldw2iu	3ophglqi	3rzooskt	3w8dxque	3z1tjqdx
3ifgwm8q	3lt8f0tq	3orogzz9	3s02j83a	3wcigjma	3z463xfx
3ikvn146	3ltwfvw4	3orruet4	3s06dazx	3wej9rq3	3z7vknk1
3illbl3t	3lv8ho1w	3p4vmohb	3s2qhy2d	3wi40vnh	3zc0qfgp







Asse X - Azione 10.2 "Interventi per il rafforzamento delle competenze di base".

"Borse di studio per studenti delle scuole secondarie di secondo grado a.s. 2022-2023".

Allegato A)

CODICI PRATICA ISTANZE CON ATTESTAZIONE ISEE REGOLARE

Pratiche ammesse alla successiva fase di controllo sulla frequenza scolastica

3ziczcy8	43052hgp	46zal3sd	4bljumun	4ffksfg2	4i5g3cu6
3zm52owm	433rnzk8	471z8tvk	4blz4vgu	4fp0vfr8	4i6c55wu
3zpgo11k	439unrme	473v758b	4bmv2kjs	4fqrsb6y	4ic6e9ht
3zsbir6q	43dbyd7v	478j2xqb	4bogolig	4fqzov2l	4ifj1u5q
3zsvqpx4	43gk4rse	47arsdjw	4bondg7t	4fs9hnzt	4ihby681
3zwmxm5p	43k2vyvd	47bgp429	4bp475pl	4fsihgw4	4isu539d
3zybnfaa	43k97n6v	47ds1hw0	4bq3abrx	4fx6cj1c	4itcr7yw
3zz4jf7o	43nfofwr	47gil6ww	4brp88hu	4fx8v2ww	4iub649u
401a6rot	44137s4o	47iydyga	4bvuj6wv	4g0oppbp	4iymyfrl
403fzgra	443yvgar	47jaoz45	4c0sm3al	4g7puz4q	4j01lh42
40bo1zb1	447e7rub	47kz0d98	4c1fmwwa	4gbyrgb3	4j23l9uj
40fihi20	44i88rcu	47ovdhqc	4c1t5orf	4gd1xjk9	4j4rapbi
40i51de1	44k0hy7e	486xrx47	4c4qcrs4	4gd61zhn	4j54m5my
40io7lua	44k5wok8	4896epnl	4c5ye5z8	4gfunwpf	4j6sbh2z
40jtn4jv	44mgl0qj	48aa8ieb	4c94jr9n	4ghk4apn	4jbh22ia
40m4h3ge	44mhq6om	48blko55	4cjlhmi4	4gkiqmk9	4jcjuzdl
40o8g8rg	44n6i6wh	48e6rxxg	4clo3fwo	4gl6i32l	4jfgeizo
40p5dd0a	44qovzhn	48iu2q91	4cn4w2us	4goxybu9	4jho181f
40xfz1qe	44spob5r	48nxjgjv	4cu8jici	4gphdekp	4jj1erc7
4103g351	44t8d35h	48zrvphu	4cydpog1	4gpzpedg	4jkah9in
410s1m7x	44v8t4vf	492t1dlr	4cypybyo	4gtlcfrs	4jpy5ea1
412yrzlt	44x2n595	4966q291	4d0yzhgk	4gurcoiv	4jso0hdn
415f3i8b	453402ss	49bmw877	4d2n7hyp	4gxx092y	4jsqgq4x
4197fkez	453joiaj	49i79thu	4d3bz3zp	4h1v4q95	4jsww8b8
41e5eqzu	45a8v3et	49ibmvli	4d3s7p94	4h2q8esj	4ju3b87p
41m0fjy4	45aydqjc	49k9nz6s	4dhseo8x	4h5aotk9	4ju5lg1v
41pcde55	45brhwf5	49s501li	4di7utq9	4h5jappy	4jw727ka
41w6ryce	45fv43ea	49s66a29	4dmdiuh7	4h8jhkys	4jxr2sp0
41z4b58a	45gqn7et	49ygamfu	4drlwiig	4h8tv1xi	4jxyxfn8
42417z87	45j4c261	49z1e6hb	4e1ywl1h	4h9gab2z	4k4my0eq
429izl0c	460dlpd9	4a8u9pxu	4ed8trta	4h9z5c3q	4k51sjev
42buo4q9	4660qyzk	4ah2n9u5	4ej7qimm	4hc4swot	4k6nj2k4
42c43p9m	46acract	4ai6x8es	4eqq93fa	4hcpldcr	4kac7av6
42h0ymc5	46f9a3k4	4ak86qei	4ersl43w	4hgbm3dt	4kal0sph
42s3ewtf	46i5susg	4ao2ildm	4ezhzn1p	4hh0lf5e	4kg4tfvo
42tadm9o	46ify5sq	4aowbh8o	4f6kg7rw	4hibo4b6	4kl21137
42ubxld3	46mv5ozs	4ar8r643	4fbn841j	4hk99c7f	4kmvnfsb
42vomiqm	46r73tap	4as7acho	4fc60nv2	4hm3mbs6	4knh5ara
42wn7dxo	46saxw6c	4aywx9iu	4fc9rtcm	4hpvc35u	4kovht02
42x7agal	46u4n27k	4azszsy9	4fddr6sl	4hspsmfh	4ktvtyr9
42yu6xro	46z6z4t6	4bah5i35	4fdtba6p	4hyqh23t	4kx4iyby







Asse X - Azione 10.2 "Interventi per il rafforzamento delle competenze di base".

"Borse di studio per studenti delle scuole secondarie di secondo grado a.s. 2022-2023".

Allegato A)

CODICI PRATICA ISTANZE CON ATTESTAZIONE ISEE REGOLARE

Pratiche ammesse alla successiva fase di controllo sulla frequenza scolastica

4l0yxop6	4o2w98yh	4rp9jr98	4vcpmg2j	4y1m9kui	50p4zaoy
4l36ta24	4o5woa5r	4rqz0bce	4vdkqz0m	4y4i3w8i	50tyizzw
4l3pfkum	4o6qwff1	4rtzus0t	4vj93nob	4y4mw1ng	50ulp03z
4l4nkkcn	4o87ef7i	4rut69gd	4vjba3oo	4y9n2gmf	50v46qox
4l535c2j	4o9s8mow	4s04ci81	4vk4yfc6	4ydywn0l	50v5abvh
4l5qdd60	4ogy1fob	4s0kesff	4vkh4rqi	4ygggvb1	50wbaqpi
4l95j5jl	4oh51y11	4s2c335k	4voqmve3	4ygxhwcj	50xyzhvp
4lc647nz	4oicoz9n	4s3sqtq7	4vpgsvu9	4yh8xhs9	5166r55w
4lciudo3	4ok41iah	4s4z0p5a	4vsyaz2d	4yi4sfj3	51755pax
4lfpufpy	4oun2fwd	4s5g6aeb	4vteb69f	4yj0hkgq	518h16eo
4li5a2wg	4ouqkizs	4s8wefcv	4vthraeg	4yjl33ru	519ow5ht
4lj42bo7	4p2mfchm	4sfvw4am	4vuqg806	4yo0j956	51blplxs
4lkqvhjb	4p60of0i	4shey8q5	4vy30h25	4ypr9rhx	51canp3r
4lprda0q	4pfp36kj	4spkqjfr	4vzz9noh	4yr81s58	51duh0pq
4lrkauom	4pggx41w	4stv63at	4w1oqlyj	4yr8h5le	51jkp838
4ly9nco2	4phf9b1o	4sw03727	4w4uj6y1	4yv4m442	51jt9bdh
4lzm3nva	4ppdddx0	4syn06r4	4w95l7p1	4ywfjcmk	51sczvgb
4m139j88	4pu0tz1r	4t1rl8na	4wb6ey1p	4yxnje64	51sky24g
4m4g72q1	4pvjjvk4	4t52n3cc	4wc2xb55	4z06rhgs	51t3y1jn
4m8vcr0o	4pvvzeel	4t81xcsf	4wkttw8z	4z06wu23	51ua0rhy
4mdbnb4h	4q0ge08w	4taz43n7	4wl3tii1	4z11g0nw	51xjku4w
4mea10us	4q41icl4	4tbscpon	4wrzpkmi	4z25tv4c	51zfhkq5
4mik7uhk	4qa5hty1	4tctkguw	4wu7a4mw	4z4pg7bi	51zyvozx
4ml5a7wf	4qg9qbo6	4tn6khcx	4wukhv5i	4z5piymn	52075ndc
4mm6m11e	4qhghjhs	4tsw1hjy	4wul96dx	4zew22at	523ky9xe
4mq12217	4qjw3ls9	4txwph1f	4wwp26pw	4zk8f9w0	524pyl9r
4mt696mf	4ql0vf0b	4u1wyhal	4wx2bs4x	4zmaig9e	5256yrwi
4mvg44jz	4qn73vpt	4u8tdgl4	4wxomr7q	4zmmg4gg	527vq1pm
4mzbqe0i	4qnn91bb	4udkdtmr	4wxvzdfn	4zo8i145	5284cwbz
4n2c4ov0	4qo5m7oo	4uegqq2x	4x127s36	5004id69	528w2tvl
4n320gce	4qogvya9	4uk6seag	4x32a56f	5021uakf	52ar877f
4nflneke	4qrichnr	4uln70fz	4x4nyd7e	502avyd5	52izo48z
4nmk9825	4qw1wkpn	4unlpyon	4x7spo4m	5041yag6	52jgxxjq
4nnfnhq7	4qwgf3wj	4unrabrp	4x9pd7pf	508qvr7c	52kvtx8e
4nslxr85	4r0xxf7l	4uovfi0v	4xaldm3j	50dctrw8	52p6mbbf
4nt4wu7m	4r1gggf4	4upufch8	4xjm46q7	50hu0jlw	52sffmzr
4ntrlfw6	4r3kznfv	4uveti2o	4xqqmtc4	50kitwfd	52uoaddo
4nv12b14	4r8tweq5	4uyq1hqs	4xr3w6n7	50kmfh7o	530v14uf
4nwblsvy	4rhz9g0j	4uyr1xec	4xrwj46g	50m7sw01	5365xv03
4nwbz9eq	4rjgwbm5	4v250gtj	4xw36o58	50md1xlo	5376gdya
4o1mxqeu	4rmwn674	4vaker6h	4xxidf1i	50nxbazm	537uxv2g







Asse X - Azione 10.2 "Interventi per il rafforzamento delle competenze di base".

"Borse di studio per studenti delle scuole secondarie di secondo grado a.s. 2022-2023".

Allegato A)

CODICI PRATICA ISTANZE CON ATTESTAZIONE ISEE REGOLARE

Pratiche ammesse alla successiva fase di controllo sulla frequenza scolastica

537yooe4	56re5iqa	5a3n5skh	5d73t7z8	5eyvu75e	5hthawrr
538blnp3	56rmmuoe	5a48630y	5d8czq3g	5ez25335	5hu0zk57
53aj0r28	56w4spe2	5a8kmoa3	5d8dp0ci	5ezk5zid	5hw205tp
53erur1d	56y8lvsz	5aenamly	5daco6g2	5fat5o1p	5hwsisdx
53fw2ijp	56ztbh1u	5ahp9arr	5dbnw039	5fbe3762	5i02jr7k
53ou7y1m	5712okcz	5aifjnbk	5dculn5d	5ffiawkf	5i3x7lzw
53s6j8re	5718sixw	5amn7ety	5df7i03j	5fhs335t	5i3y2iz6
53sbpx7r	574mp5fo	5amqw34a	5dg4m9t4	5fijlczu	5i40r5su
53schej5	576tu9yx	5ape822i	5dgawvly	5fmbh39m	5i4jfjlo
53udsndb	578qwwv0	5awt3jcc	5dh88t14	5fou56vk	5i5idtaj
53zfd4lk	57hl1wda	5axnjoh4	5djrdywp	5fp711mw	5iam5iwx
543njvb0	57muexjg	5b3fjako	5dkds9lh	5fvq29hp	5ic51ebe
545zlnfs	57qb307z	5b7r21ff	5dkpnekc	5fx7rsdh	5ic5momq
548kum1j	57ul097t	5b90wxcz	5dlgpchh	5g0fu2yb	5ie6bilx
54c4vxh1	57w2uqi1	5be6h065	5dumgwtb	5g627azg	5iergb90
54ch9ph1	5808bls7	5bio2z92	5dusgb6o	5g64o82j	5imr3cr2
54fkk0pv	587kwt6w	5bn4re2i	5dv150pg	5gdzw8ij	5itwtmia
54jwfjrm	5883g0hd	5bpadhy1	5dze9xqy	5gfc7pda	5iu8x3ij
54lpdqqb	589d1brx	5bpyftpz	5dzlkz7c	5ggki5yj	5ixp45yf
54nk23ti	58b85ml3	5bq0hvlp	5e1bxuyc	5ggzfgat	5j109eaf
54piiqxw	58ex77cy	5bre3erz	5e1cet61	5gl215le	5j4xmm97
54tljhiq	58f2kaxb	5bsj33tj	5e1cg1rn	5gpsu10d	5jhjkqs2
54wd8uqj	58hdouyj	5bsmj5xl	5e1yq0cs	5gqnqo4y	5jileime
54wfbt1z	58if26u1	5bsof0ta	5e6ppl0o	5gqy8j8a	5jjre31p
54xja819	58jj85gx	5bspis2s	5e80nhuy	5grhulck	5jp1e5dm
5559t6kd	58liz0zt	5bww0f6f	5e8zfaeu	5gs3nfn3	5jt2uck8
55klyk30	58ls82d7	5bxu9gn7	5eb19qjz	5gv5r27c	5jt7f6fh
55nci93w	58qq97wg	5byrg9kz	5eh054pq	5gyl9am1	5jzksrm8
55oxpat9	58t6wi89	5bz9ghoe	5eiql80q	5gyu6g86	5k0f4gle
55psferw	58vvy314	5bzduobq	5ejg229t	5h5zk1ud	5k0ktlzz
55t5kfwc	58vxcffb	5c3bv9m5	5ejloid8	5h68wqzn	5k1ux64t
55v6m22j	591t2uuj	5c6rkpik	5ejmzb1j	5h82uf57	5k2e4j4o
55yu35h4	595vq2vn	5c9i5v8z	5em02pei	5h8nq3d5	5k49sjho
561cyahu	5993mus7	5cib58lb	5emeoc3f	5hfbi81a	5k8l53cd
5631zn7s	599slyfv	5cj5hpy8	5epjwvd8	5hhgj3mh	5kaadlj2
563b7u6g	59acn9yc	5cnutxur	5esw6b6l	5hkuzns0	5kjp2rov
56anty0v	59c40d8z	5cqyawbi	5esyiu51	5hl0xphs	5kk1eall
56cqvayi	59enw826	5cuzejf2	5et5s8sy	5hp9t87f	5kkiog27
56e0mj47	59k370t6	5cwl3rxq	5eukckua	5hqljktt	5ks01uwt
56hhexwe	59wxw5z4	5cwwtg9b	5evq36xe	5hrquzjp	5kx4n0sx
56o3wi06	5a0f67as	5cx4ojfe	5exwsdqn	5hs4hxfi	5l0bozs6




REGIONE PUGLIA


Asse X - Azione 10.2 "Interventi per il rafforzamento delle competenze di base".

"Borse di studio per studenti delle scuole secondarie di secondo grado a.s. 2022-2023".

Allegato A)

CODICI PRATICA ISTANZE CON ATTESTAZIONE ISEE REGOLARE

Pratiche ammesse alla successiva fase di controllo sulla frequenza scolastica

5l2sugx9	5or74mft	5rmxk0m2	5ue22ko1	5yil99a5	61w1yvh9
5l3xc58h	5otqy01s	5ro3w96e	5ujnwb9a	5yimwk0j	61wglmpt
5l6265hu	5p0l6xit	5rpmlzlt	5ujqxk6z	5yncwvlh	61wrwy2w
5ld977xd	5p1bkzvg	5rr8wqjp	5ulqdedb	5ynmvtir	61zfadqo
5lezjzmf	5p5q1u4w	5ry67h89	5uor249j	5yqrwj00	620ctutg
5lf4nafv	5p5wbji0	5rzsgjcp	5uy6701f	5ywksovd	62148t1i
5ljaxs2q	5pk2e72c	5s2c8438	5v23z9ah	5z181ygf	6222e8rf
5lpucefc	5pktldiu	5s2k3nh6	5v7ya1ox	5z62erv8	629enogs
5lsqsogg	5pug9wxf	5s5neexw	5vd870it	5z7ltiet	62agv6yt
5lwuztkz	5pvsolc5	5s6g5unp	5vdwsztl	5zbby22f	62b4fs5c
5m0lzqfr	5px4tv6t	5sazoh02	5vevpem0	5zdmgxlg	62cnmsyb
5m4t8sts	5pymznyi	5sex8e7q	5vik65af	5zeubmjo	62dy20qh
5m56rely	5q0js5xs	5sey8zy8	5vojno68	5zfsl06c	62krbz9i
5m7eujmj	5qa9m08r	5sf3gitc	5vqgw1ui	5zgq5fpu	62kv03a0
5mbr6ss0	5qawixyp	5skizvpo	5vwu0wt0	5ziizors	62ohi9rl
5mjxw1g9	5qds1xv9	5stqagp7	5vz2frhw	5zjqao67	62vod362
5mmi0kgq	5ql4441x	5sv3y6xs	5w8or0gn	5zm3xw4x	62xn5u5n
5mnnzcia	5qlfiat3	5szv9753	5wdou7vn	5zm42qhe	635q66fm
5mp3jq0a	5qm7oqcj	5t27n770	5wdsy5k6	5zm8mw0v	636a79u6
5mrih8eh	5qnzxcx9	5t3zxkm7	5wdy4rzl	5znpi486	63aple85
5ms7cg6c	5qrqquo2	5t51cja7	5wgbezne	5zrxdtl2	63lluuqf
5msm64rr	5qtepwu0	5t71xdbo	5wgx1arz	5zvzslit	63ns4i0k
5mtqnn01	5quu1q6q	5t7rpza1	5wm9sxcn	60184eno	63p8k0ls
5mtvl2zb	5qv2gkxm	5t81ylwa	5wqdt96b	609dvwzi	63rl1a8p
5n3k5jak	5qvmsbht	5t9tyuen	5wtxwfi7	60afp8lz	63tdg9wf
5n9ae8wv	5qx87b1p	5tb27c1j	5wvlilf7	60bd6eki	63timo7w
5nbn4t1v	5qz7wzzx	5tce7pir	5wyiix61	60dc3zwk	63v0cxgg
5ng5hn5c	5qzl8yk7	5tdn2u4j	5wzvowt6	60fznsnc	63vzwhgm
5ngun7xy	5r34zao4	5tfr3816	5x65llh6	60k64pe6	6486jkzj
5nhjelv0	5r4f2qqz	5tg5fyew	5x9vbk2d	60tamxr8	64cig2hz
5nhz20v2	5ravkmch	5tgktwty	5xfejf63	60xug799	64conanv
5ni8adwp	5rcc5jk1	5thd9gsi	5xgbruwd	60zl3o4x	64eiexwc
5npaviug	5rcykysg	5tjrnxyo	5xpaq2c8	610dqdk9	64f0atw4
5nqsxxz7	5rddoa1u	5tonlmxm	5xqx69xf	618qbr0v	64g8s9v7
5nylmc0z	5reyb1xk	5toqrs8s	5xtr71k0	61bjayg9	64j2kjdg
5nz1t4ey	5rfsc3r3	5trlyyf2	5xz8rbsg	61cvmhbz	64j6dpue
5nznq4q6	5rgdftvh	5tsqfyei	5y3zq00m	61jvdmur	64tdwcpe
5o4jpyqg	5rh3966n	5u5szwlm	5y41oucd	61kcuvr5	651l9r32
5o6d3f3d	5rh6j1am	5u6vzuvq	5y5addr8	61ln4mw0	659gxh54
5oa3ew3t	5ricpr6o	5u6yvr83	5ybg7nh7	61s80h0x	65aak814
5ogqoy0n	5rjgfm0n	5u7mqxja	5yen1iiz	61upyq3y	65dr4qzs







Asse X - Azione 10.2 "Interventi per il rafforzamento delle competenze di base".

"Borse di studio per studenti delle scuole secondarie di secondo grado a.s. 2022-2023".

Allegato A)

CODICI PRATICA ISTANZE CON ATTESTAZIONE ISEE REGOLARE

Pratiche ammesse alla successiva fase di controllo sulla frequenza scolastica

65e9eru5	697hjs25	6d19o2ta	6h60vb8s	6jsysym5	6n1j1khd
65fmpltr	69gjjysh	6ddxb8wz	6hbhb1ty	6jw8scoa	6n5k7os4
65itzini	69h4od8o	6dgw75ek	6hfk8qxr	6k17dhw9	6n5mwtum
65jn956n	69hdosft	6dqeyqie	6hg5xj9k	6k7wnioh	6nav5rld
65ladwo4	69kuvwcd	6dudi0uy	6hgjof25	6k8wh1ii	6nblmj96
65rm36mt	69ld31sm	6dyyn3iy	6hi5qluq	6kgxa7fc	6nrusalm
65syalit	69o7ikkl	6e0b3kt4	6hijrqm3	6kirkbm0	6nttn0jk
65x2gg0r	69ovcwh1	6e6cuvb8	6hkobhwo	6kk3or1y	6nu3tycc
65yv6z9v	69qyj1q7	6eevq47x	6hl5w4g0	6kk9jd3t	6nuhf3cq
660btf7x	69u4ewao	6eipwupn	6hlpqyti	6kwb98rd	6nxqj47p
662mji8o	69xvn56t	6ekumx28	6holb9co	6kwn8hpy	6nxu0z76
662sn8po	6a0uckjg	6elqcoao	6hosdupp	6kxt8049	6nyj4t5c
665f6xys	6a6guar6	6epkyq7l	6hr5kmpm	6ky0h8p8	6o27ripv
6682m8iy	6aautsm1	6eqfh2en	6hrk1n5z	6l5rsx5b	6o5m70cq
668gcfzq	6acgqyz7	6ew4qx4x	6ht0fz6l	6l6mpi8w	6oai8n8g
66beg0r8	6ad4ijji	6f0fvj54	6hw4prmb	6l6ve7rp	6obrzrc6
66i8xujg	6adb555l	6f2j09pp	6hyirmog	6l91zen8	6oedmimm
66kkp7mi	6adk1idz	6f3h3ebc	6hz3iysr	6ld1hbrw	6ojgh26f
66l55cbc	6adyrrbg	6fbbq6h0	6i091x69	6lfo8gmn	6ok8rvug
66rb29bh	6aj1mcw8	6fbnn2ac	6i16srtr	6lg0le7x	6omab2j4
673ckxhb	6aj4qj90	6firc0il	6i4bxvfm	6lk1ot7j	6p0ysb5e
6791wr5y	6an6fywq	6fjtxty4	6i66x5td	6ln0qegc	6p4aylfr
67946ov8	6azwtakl	6flxiygk	6i8kagz8	6louubmy	6paoltah
67hw2z9u	6b0cr4me	6ft1smqb	6ihwo6p9	6lr9vbq2	6payx99u
67hyznzy	6b1e6ji8	6fuwmmjq	6ijny6hv	6lu0z8jl	6pcaabgd
67jpbf7b	6b8uw0rc	6fwl1wkl	6ilgxk17	6lxhvd4l	6pcjtrvi
67qwy860	6bc23aax	6fwzygk3	6iop3mfu	6lzea4g7	6pga5z8q
67vnxwvv	6bfu1boz	6g0r35qd	6j0afi7p	6m1sxbum	6pqbzcn7
67wt0neh	6bk43t85	6g21syn7	6j0j3rin	6m1u4uxy	6pqns8is
67x1lx9d	6bxb0ng0	6g4fido9	6j3e3s85	6m3zyad6	6ps0l9vz
6822yem5	6c16rf35	6g5f3yns	6j3wwo7l	6m4ouusm	6pu4ngo3
6843ltws	6c4a0zz7	6g85o5xh	6j4loofg	6m7aya5t	6q0ts2u0
6862dqhm	6c74hh7v	6ghc2d87	6j5f5kha	6m7zq6bq	6q2j5lg4
68af3a2x	6c74l0xr	6ghonaoy	6j8xkfl4	6mdep5ch	6q314myx
68c488jq	6c9regws	6gqtyazz	6j9dipus	6mdudapb	6q4q9rio
68fc5su2	6cb5n9cr	6gvpoqg7	6jac8pj8	6mf0kqy5	6q599cqz
68j7owrl	6cha3v0b	6gyq68up	6jfqreo3	6mfynleu	6q6s0bs0
68txcm2i	6chpydg5	6gzyaqju	6jistkis	6mlu14l4	6q9vbzog
68uug1dc	6ckjce1w	6h0t7zz8	6jqq1ht8	6mq4qtd0	6qacsc54
68z8bvge	6cp693jw	6h1zfmb0	6jrmchbz	6mrc1wte	6qbcvlp3
694tfzmo	6cu1ycfh	6h4sm5a3	6jspikl5	6mxuofjt	6qk5nrjo






Asse X - Azione 10.2 "Interventi per il rafforzamento delle competenze di base".

"Borse di studio per studenti delle scuole secondarie di secondo grado a.s. 2022-2023".

Allegato A)

CODICI PRATICA ISTANZE CON ATTESTAZIONE ISEE REGOLARE

Pratiche ammesse alla successiva fase di controllo sulla frequenza scolastica

6qlua71b	6tsxbqyx	6y0htuh6	71xiqkgx	762mz092	79c1zr2a
6qmkfn7n	6tt3kdte	6y0o1kvw	71xjridb	763styft	79d4s5oq
6qr3gkzk	6txuostr	6y3avt8o	71y1ct8f	764secuq	79ecwtgu
6qre0azb	6u2um9gj	6y3pkfdo	7266ck3z	766ytit4	79ewxstf
6r2cgnps	6u8fd370	6yes0fq1	728lfl6g	76bbfakm	79hmeaul
6r4upjyh	6ubhbrct	6ykk9wli	72aw4loj	76dzrxab	79ho1pmy
6r6at2qi	6uejtanp	6ynvispd	72cwpxyu	76ebmu59	79iepwwe
6rc41omx	6uqruacy	6yochgll	72fcz9j0	76kd7jgg	79kcioga
6reg6uen	6uv8zvi0	6ypnzl8j	72lmy59b	76n4w6bg	79lme0lo
6rjuu9u0	6uwuy2cu	6ysphh9m	72oja78r	76nvvavh	79oz82el
6rkfsb77	6uxxizco	6yv5h86s	72tejmgb	76pd5of1	79pn7z0a
6ro3azdb	6uz2h5np	6z2jwhlq	72v7qrr8	76u8bbss	79sth1zl
6rrko470	6v47qb6b	6z3ku3v6	72ws8zfe	77525q4e	79u4zwzb
6rt5aw2q	6v5fwpsu	6z84wnv9	734ncpsr	775hvocn	79yradpb
6rt5fe9b	6vh55w1c	6zazvbx7	735hylpp	778kesf1	7a2hki26
6rz4waub	6vhg2g92	6zltusp7	73fv5llj	77bynmtz	7a3dlir3
6s0jadum	6vhhr3n0	6zlyibvl	73kiycmh	77dacsvq	7a4nd11p
6s0srn7g	6vji54dl	6zqhzbfg	73waq0pj	77eo6u6b	7aa95l2b
6s1rx6f0	6w77phpk	6zqwn35p	73wsuv1j	77g1bh5w	7aebxnfw
6s64lznk	6w8r0oj9	6zw2sa79	73zmgldu	77gulfuw	7agg8eda
6sbskzoj	6whbowxj	703aftiq	7413qgoj	77jfvp39	7ajioz7h
6sbtdplj	6whty1c6	705x010n	7419ilj6	77xbtny4	7ak20e63
6sjj73qn	6wnpmfs1	7089ki7k	74cqy9d2	7826cufx	7akp1q0n
6soviwna	6wqj2zlz	709gf5p3	74dq2m00	783gkonf	7aktvudy
6sp4sa6l	6wqreiqx	70bwigc6	74ics1za	786dznhm	7apl78s4
6spx8ojw	6wu5q6iz	70f3qkah	74kzcpp3	78baxm17	7arg3lqs
6sq6vmnx	6wwrjgzd	70kjk65m	74l4lp9q	78gg2lj3	7asg6d1x
6sqxub03	6wzga4hn	70poe4az	74rgpi9v	78hqdvei	7av58e2n
6srmefeg	6x16buu6	70r2vatb	74vv8jlm	78j0w4np	7b109h7u
6sshlvrm	6x2tur67	70rgbhf9	754gxpwb	78k3crkv	7bd230n9
6st53fh3	6x7ck5cq	70tqu4uc	755ltv7z	78ksn2o0	7bfb653j
6suob0jw	6x8yuk4q	70u8oi3m	75by0jm8	78ndywnv	7bjdk8pi
6svp3qfv	6x97ggaf	70wcpmd1	75dvuzzk	78pgy6l6	7bmjs546
6t4i7duv	6xebxqas	70zitqxw	75ektjde	78rwv878	7bo7qkzc
6t5zd13w	6xeda9tj	71553xhz	75h9w2my	78s6f2t8	7bodw8dq
6t7816bw	6xes6zvz	718k7erb	75i790jt	78t33cru	7bqadatl
6t8yd7o5	6xiazrqf	71ey78q3	75mnx79c	78to91um	7bzauv33
6tc363cv	6xim4btn	71gc5bzf	75pfmcd6	78z1vfbm	7c31oozr
6tetnjag	6xsduzh1	71oen5a7	75qg2wcz	79a6ik05	7c36ul2e
6tkftlut	6xurivrj	71tq0ljm	761xgj7i	79a8w1fb	7c3uc8tt
6tm8c79f	6xw9oeeb	71xg8iu7	7621wkr9	79bk7esd	7c5bkjd0







Asse X - Azione 10.2 "Interventi per il rafforzamento delle competenze di base".

"Borse di studio per studenti delle scuole secondarie di secondo grado a.s. 2022-2023".

Allegato A)

CODICI PRATICA ISTANZE CON ATTESTAZIONE ISEE REGOLARE

Pratiche ammesse alla successiva fase di controllo sulla frequenza scolastica

7c6yvlwi	7fpvrq7o	7jl1p1rp	7mr38fhc	7q677tlc	7t94fs2r
7cbult8t	7fqr072j	7jn3afio	7msg9gq1	7q9pegpr	7te3va07
7cf8ssrc	7fsrjylc	7jnc3b26	7mvwyy35	7qcq5nt7	7te5blcs
7cg4yxxn	7ftbt5xc	7jndd7ar	7n1duqga	7qd0ovk4	7tgqhefj
7chb9fni	7fv9d57z	7jnzytj9	7n4q3hxv	7qgiqygy	7thfjvq4
7chrcsdk	7fvoefhz	7jotaczr	7n5cqcry	7qhvjhlc	7tkwzdp2
7cqosrjg	7fxdfq6y	7jplpyzb	7n7stjd2	7qj7j4ps	7tkzo6ln
7cvb6w1b	7g0dse8y	7jxta6nt	7n9odnua	7qk9abay	7tpnvqsy
7czwo8ng	7g76horh	7k114ba8	7napf1xj	7qkj59ah	7tppo3zq
7d4o6idg	7g8ag7sp	7k3m83dm	7nbbfnzm	7qoah7zg	7twoydbt
7d5u8o1y	7g9s1qqr	7k4km17u	7njxk5ph	7qpz0dw4	7twrzg6k
7d78ata0	7ga743jf	7k6ofjso	7nkqwpnp	7qq3ug8g	7txp58mo
7d7jlgba	7gadzjfq	7ka0fl1z	7nolswhf	7qwuxij8	7tz9p969
7d93l50a	7gcjb47k	7ka2ssc8	7npq147m	7qz56zi7	7u0crqok
7dbery4s	7ggndr5i	7kc8phcf	7nqau13f	7r0rk9ob	7u4aqn5j
7dbmp8d7	7gkk1is9	7knwf2nd	7nr94nbp	7r2mdl5y	7u4vwiba
7ddij7mb	7gl60y9q	7kz3zkdt	7nu4vl2r	7r4m40gy	7u680xr7
7dg5xzxm	7glbqbs8	7l2v5e3q	7nvg0f9w	7r7omi8j	7u9tvap9
7dp33s5q	7gn11327	7lchdjkg	7o2lvvjh	7r8r1ca9	7u9usmus
7ds3ca72	7gnumb7o	7ld6jgiy	7o5qctfy	7rdb5j2u	7ua8v6aq
7dvwftp3	7gsznv1o	7lf1zr5d	7o8ihk3w	7rgmn9gw	7ugyivpn
7dz5kx2q	7guzhjxn	7lg0psus	7obr84g4	7rh0zppq	7uhqfkj4
7e2n15eg	7h1nep18	7lget6pg	7odxf0e4	7rmc6ou6	7ukcizwb
7e7k39yp	7h7v5jzn	7lghx6za	7oe10p8e	7rsat2mr	7um2nhkz
7e9pkdet	7hf7dn1g	7li56st8	7ofocuaj	7rtr36lo	7uwie7wz
7eh3gzsl	7hfiksdu	7lircxjl	7oqeod4z	7s04iqqu	7v05ixbh
7ekzf50e	7hq4n0yf	7locnkvt	7ovoucc2	7s0wfdjc	7v15ueuv
7elt9nny	7hs7g5wn	7lq1i6bv	7owvvn1i	7s5y8auy	7v3onr06
7ennfrwv	7hvhcunn	7lr0ej3c	7p07beh7	7saccawe	7v435w07
7epkz6xo	7hxihqes	7lutqkpp	7p29rt9f	7sanvu8x	7v6lk8w6
7et2muv2	7i3re5i6	7lw65te8	7p3664e6	7set9m12	7vcm84ap
7eubv3tq	7iglqef6	7lxr3klj	7p3jc84a	7slt6874	7vk66ucz
7ezqrno8	7ijyf3mq	7m0etqfa	7p5n10ek	7srv3rqa	7vp10buk
7f17q3fi	7irda8qo	7m0kaltg	7p7ua4vk	7ss2gi05	7vv60p2x
7fav95mi	7j04z9ml	7m3iqik2	7p8vvoqi	7stcrntl	7vwr93fv
7fcqlwj1	7j1cbnpj	7m4q26a9	7pd15kmv	7sve5hwy	7vxbt1zh
7fdeyf8r	7j3j8obc	7m6ujcbn	7ph8qov3	7sy09nmx	7w1d3kev
7ff7z9hn	7j7djiss	7m9rq99e	7pvnv295	7szefwuo	7w43e2zm
7fg56wu5	7j9nzx4k	7mhslqai	7pxlhoty	7szkcftx	7wbq09ay
7fk8stod	7jjlnq20	7ml8ijrm	7q087l33	7t20rqa8	7wf1oiuy
7fpfy68j	7jjoksz0	7mme6uqh	7q4kyzkt	7t7xrdm9	7wf3f36b







Asse X - Azione 10.2 "Interventi per il rafforzamento delle competenze di base".

"Borse di studio per studenti delle scuole secondarie di secondo grado a.s. 2022-2023".

Allegato A)

CODICI PRATICA ISTANZE CON ATTESTAZIONE ISEE REGOLARE

Pratiche ammesse alla successiva fase di controllo sulla frequenza scolastica

7wjzd8d4	801hrft6	82mm55oo	866vfsbm	8a3ey8v1	8d5vgpwd
7wkdzzlp	801t0w9u	835xu55h	867ilyin	8aaa9ev2	8de8ajgc
7wli1u8w	804193qu	83gxsq5x	86bkg8iu	8abhndpj	8dj36o82
7wn1d75i	804hgkgl	83ireaga	86d0iyx3	8afut13s	8dk28los
7wotbcnj	804vwecc	83jqw5mz	86d60mp0	8ag29xec	8dkk1mah
7wqosxwj	809yurqy	83lxgs8o	86ecp36h	8aga3dry	8dnigafh
7wty3u3d	80a3e2vn	83oxwtxm	86wtm3s8	8aiu050v	8drnk7fp
7wxcmpd6	80e3z0x3	83wuiqjz	86xsmsnc	8am5oyup	8ds1cjxu
7x20xzdb	80fpgfn7	83xe8ad5	874ysjwo	8av5sibl	8dtp7g34
7x29k1lx	80h8xfa2	83zamxmr	8786ykad	8avycoip	8duofegx
7x64f1v1	80i0hu5e	842daw1m	878hmkcr	8axjcota	8dyplcor
7xa08ita	80j9efgp	842ehyx3	87ghreh9	8ayats2o	8e06t4z4
7xajz764	80nswpn6	849ptoa2	87kel2z5	8b1wxpnp	8e0s46n8
7xit8oje	80s82dxt	84d2hj2w	87kmuazt	8b5f0ate	8e94xbve
7xjc4o0u	80sju7ap	84fzko6u	87m25i1p	8b5y3jtk	8ebs2nlp
7xjxhys9	80w0l1be	84gvwk5c	87nx7twi	8b7a0xuq	8ed3ck98
7xndox66	80zeaa8h	84lwickh	87pu8lw6	8b89kdsx	8eezkmbx
7xqdzc4w	811rf7bz	84m7uqg8	87vokiu9	8b8q2zx6	8ei5e7t3
7xrxxyb8	81658g5t	84ndpqnz	8800in57	8ba26gwf	8ej66bea
7xtgnckr	8165k9w4	84r4662v	883v6s2g	8beolbr1	8ejshonz
7xwmqclz	817mrbtp	84rxhjgf	884txe1p	8bk3wemz	8el66ni6
7y2yo2o1	81bdaikq	84s17a9f	88bm4fpx	8bkdqyfn	8erdixe6
7y4ki1h7	81f75je4	84xa1mdg	88f4ojd4	8bmnrt8b	8evfg4tg
7y8nseq1	81hit8pb	84xd0e3x	88lmgb77	8bo3mdo4	8ewfj69h
7ypfox0k	81irres5	84zbak3c	88vqsgl6	8bqrb0rd	8exgpou5
7ysectmo	81j9wrcz	85073csu	88x2rhet	8by26sec	8f330vvw
7yu0radf	81jmpkn9	851778nm	88xoxo65	8c0z8sym	8f9f5pdq
7ywsnz4w	81n1sbjt	851eybvz	892245z5	8c1kh19m	8fba7t4l
7z159ovf	81p0ilc6	851nj1h0	89avshen	8c24cbuz	8fbbpvbm
7z47e9wd	81rcpfxc	851uoe67	89e47ydc	8c2yj4go	8ffivg0q
7z4y33gm	81rmco6b	853b1jm6	89exdx4l	8c6x1ebk	8flsew9v
7z57joho	81vhwumi	8543pdl5	89g1shxt	8c7q2msb	8fp54o04
7z60m1i2	81y06nax	854az2dy	89j0lh0b	8cjbeuq2	8fpy5434
7zi0sqez	81yhfg3y	854sjaqf	89j0n3st	8cjjlrmg	8fqqco66
7zjscewj	81z9qlxw	8572wnl6	89lurpa7	8co95h5m	8fsu6v2s
7zkrzwtg	81zq9e54	85sy0npg	89nftoj5	8cv7ikf4	8fuyqsgb
7zn50ry8	82176pcr	85xkp99z	89wqiyz5	8cw658hm	8fvzhfbx
7zto2w8r	825r42uh	863e8c95	89x4c3v1	8cydcya1	8g07gibs
7zv0y6p9	8278lpwq	864wx05w	89xklhi7	8d0qpf15	8g0g3cy6
7zx7i914	82fiq07c	865qjz5t	89z441wk	8d4prggt	8g40gs8u
800cbmyo	82fxe85g	8668qyj4	8a0vmdqk	8d5f08tf	8gf813wb







Asse X - Azione 10.2 "Interventi per il rafforzamento delle competenze di base".

"Borse di studio per studenti delle scuole secondarie di secondo grado a.s. 2022-2023".

Allegato A)

CODICI PRATICA ISTANZE CON ATTESTAZIONE ISEE REGOLARE

Pratiche ammesse alla successiva fase di controllo sulla frequenza scolastica

8ggvk08c	8kahu34h	8nryf710	8rx2jerh	8uf86qtn	8xjoewt7
8gh4e6ef	8kb8rv0y	8nsq0666	8rxvrqo0	8ui42p05	8xp99sie
8gni960q	8ke9d17a	8nxl3ccp	8rywssld	8ujci81t	8xpsmwah
8go6lyvd	8kfufgo4	8o9mi0ks	8s1i8ad3	8ujz8oms	8xq6sh7g
8gwlc3iw	8klhh4jk	8ob1z8js	8s33nfzw	8ulhoa5e	8xqbfs9w
8gwoqgth	8klp87rx	8obeina1	8s575v77	8unlbps4	8xt2y63w
8h0h7xmf	8krlcs1p	8obqr0nq	8s7giufd	8uoe58ia	8y0hhhhj
8h1ty3lj	8ks6rjin	8ocuovd6	8sad5zsc	8us3vpcc	8y2sw4el
8h2nrdnh	8kt2tuu5	8of7hwpe	8sbtbnlo	8usaukwj	8y5uasvo
8h4xzjzv	8ktw3ph7	8ogffr6m	8sidl4wl	8uudined	8yawo84u
8h51ooi2	8kuqyhpd	8ohytpcg	8sm8kd7c	8uvdabc0	8ycbo5qa
8hfyglyi	8kztjmp4	8ojj3r26	8sopdyl6	8uxa43xv	8yg1ewp9
8hl6imcf	8l0jnybt	8omzb1m0	8sqrqvoi	8uz1pvfs	8yif2crx
8hn8jvsf	8l2qbc9n	8oqoztml	8srae4xp	8v04dbnt	8ynzivim
8hrtqj7x	8l6u0uup	8os3eatr	8srkjs3v	8v7k0uiu	8yp01iir
8hu29q0g	8ljh3z8p	8oy7sfa3	8suut2yw	8v8fdvl9	8ysqzig5
8hx7ksig	8lpg3nh4	8oz4m9xy	8sv2wm8c	8vce30rz	8yupdsf9
8hz3mlk4	8lq8zxjf	8p0781ci	8t9e5y92	8vgshs12	8yusfztn
8i0fep0x	8lt9rqxo	8pce6050	8t9oq0ep	8vki3gjm	8yx6qzax
8i0ghdrr	8lxcmqqc	8pqpivvl	8tbownkm	8vkz13y6	8z1uydfa
8i63q320	8m16cr4b	8py2wv88	8tf8avtc	8vqdiyoa	8z5zfzmj
8i6l98vt	8m5xi0je	8pytuzal	8tfg37nb	8vzo0lep	8z8mt97c
8i8a1xeg	8m6dtrbu	8q5vhvn3	8tgnk1vv	8w629fqn	8z9gwm54
8iaq4psp	8ma1ug8a	8q6xodnf	8th3eg9q	8w63zfs6	8zbcg2aj
8id1mi8r	8mcfqcea	8qcydlpi	8tkyte6l	8w643hqw	8zbkhqnk
8ii0mio2	8mcybel6	8qeiiz5q	8tn0x4ts	8w6ek48m	8zdviar0
8imtn6qz	8mf2hlb0	8qfw9qvc	8tn8rbk6	8wcdg2o7	8ze07ott
8imxxlkh	8mikrq4c	8qiggcw5	8top74ab	8wdytxof	8zgtpf8e
8inxhnth	8mj9vq5f	8qvu5lj9	8tysgx3c	8wk5xfb7	8zj8gqmj
8ivn9518	8moxtlms	8qw91303	8tziz1ep	8wlblqa1	8zkfs89s
8j2cdp65	8mwn2nxa	8qz86ybk	8u03re0o	8wlktn3t	8zlmidkr
8j3p606l	8n01a5on	8qzym36v	8u1quenp	8ww2hn02	8zrqdsyy
8j8ebiu8	8n1sv0qv	8r1ri967	8u3n6uv1	8wx6rvpn	8zsojowq
8jauevia	8n2i51p2	8r9zvv3h	8u4v1dqa	8x1yujb9	8zx0secb
8jg1cmdv	8n6ubm3c	8ra1t2mr	8u5qrp8k	8x3rzpnr	8zz5frdr
8jq0530j	8n6zklnz	8rdi1bn9	8u6gnquv	8x42kg57	902ssgnr
8jt342rx	8n73mgc6	8rdx1dbo	8u7kxpfi	8x50yo4c	907gm02g
8k152akw	8n7bvi9w	8rgg231n	8ualzdlo	8xcjxz0r	908vmw4l
8k3dkz4k	8nj11t4a	8ri03qp0	8ub9zyj6	8xgr7xuh	90ace8g4
8k5cn6p6	8njcl8et	8rj5023n	8ucy8549	8xgxk2du	90b2r275
8k5kxb5k	8njtqplw	8rnnrpdg	8ue0ce1b	8xi1ckhz	90i68uym







Asse X - Azione 10.2 "Interventi per il rafforzamento delle competenze di base".

"Borse di studio per studenti delle scuole secondarie di secondo grado a.s. 2022-2023".

Allegato A)

CODICI PRATICA ISTANZE CON ATTESTAZIONE ISEE REGOLARE

Pratiche ammesse alla successiva fase di controllo sulla frequenza scolastica

90lehwtc	94kjbt5r	98o329do	9bizhsb1	9es039ib	9iv7i8ui
90lidyod	94koq3ar	98oek1vq	9bni38kt	9exp6l2n	9iymjh0j
90lmeuvv	94qf7l6b	98oq9k4d	9bq3lfno	9ezs3w1k	9izcree3
90nf2iqv	94rrjg7x	98syt51r	9brs28f2	9f2ag3w8	9j1r4ozn
90pylld3	94seyiq5	98u4jx7t	9btmw04k	9fbc997s	9j3yu9fh
911a1mpo	94yhd2hz	98vf24g2	9bzfa9bj	9fir7juq	9jh81ztb
9136jjka	953c937r	9901idz8	9c011z2e	9fk2e4wb	9jhvb9id
91a49try	957yetn8	994yf1w7	9c13l15t	9fosgrlj	9jiz759g
91dr73ks	958b1q2d	996be67i	9c9gwzi3	9ftm1he6	9jjm0f7j
91g7fyx3	959n6jp7	9991wwro	9cdz3cgl	9g2tkce4	9jo7855o
91ldfb4h	95bamqq3	999yzfms	9cf4cc08	9g6eb45l	9jqaeyqm
91m4xv3e	95duokfe	99f13qgu	9ch4w7kz	9g6imjgs	9jrrar7r
91mgbdis	95dvvb4z	99j0u7qt	9chg5fxq	9g7iutg6	9jsm3acm
91wl15ih	95e8q5em	99kcoe7z	9clurmsh	9gdlmnnt	9jthp3ob
9211vd53	95qehtpe	99mknzio	9crj8pks	9gem4qe5	9jtk4s5r
921kjgt1	95sqv7gj	99n0ve7g	9ctpuan6	9ghai1fn	9jw68bkx
925zocpx	96072s1a	99q5hcjc	9cudzdr9	9giiy2q5	9jyg8k2t
928xq2kz	961pazz7	99rg0e6a	9cw1fep7	9gkokann	9k1eulsh
92geh2km	962wh724	99rpi3qz	9cw491y9	9gq2090o	9k1k983d
92o2dxia	9652i85y	99ummhgj	9cxlxibe	9grg6a4i	9kcel4wh
92ol1cuf	969do2rr	99viahui	9d0a8qcj	9gs27wo9	9ke3lh4q
92p2mbjn	96e7b1no	99wh2mka	9d3fjyxh	9gsrox0a	9kj1r6vj
92vns6je	96kmbtiv	9a27uhgl	9d7j4zby	9gxnm3qe	9kkojwit
92yw0dzd	96lordxd	9a5qqmy0	9d857ibg	9gz0x9vx	9kmkwuyy
92yzd8jf	96scgj5f	9agp9t1l	9dac1rl4	9gzajfm7	9koerlpg
9314d9pv	96tlvtiv	9aj8wpil	9ddzy2cy	9h00e6lw	9kptfdep
934zr541	9709gws8	9aj9vqhl	9dezbfd2	9h9qfcgl	9kv096di
93cp0hjh	974k1azs	9aki463i	9dgtg8zd	9hm03aqc	9l1gjqfb
93evdcdl	97936kvb	9apc53r1	9dhlx7mh	9hrjkca6	9l43nxly
93fr7twk	97alicj4	9asyfwnx	9di508iq	9hu9jnfg	9l4tfj2n
93gm36ej	97qg64yh	9ave33i2	9di7sj48	9hy5g7vr	9l6o1n2j
93j8haye	97qwb8iz	9aw6wsb7	9dkhm2d7	9i2ing1i	9ldk1z9n
93jf3a9n	97vh15uq	9awjvslj	9dp6emqx	9i73l12u	9lea0yb1
93o9l01x	97vszgcm	9b1qp7dg	9dy4oecg	9i9iuh9a	9lfgyd4p
93ojnru0	980qb9lt	9b20bh5q	9e04uvff	9ic6xxiv	9lh2og23
941chsh0	980ue4rp	9b616w9u	9ea9m23o	9iihxh0o	9lij4v32
94ag1q7u	989a4gyu	9b95gmok	9eauwxou	9ilj0pyc	9ljd75i6
94ag6up8	98abjnqr	9bcjaft8	9ei0237p	9io0t897	9loi0rhn
94grac3s	98dv3wwl	9be6v92o	9eid4p8w	9ioss86y	9lrl6mkw
94j8jx8k	98l8u04f	9bgq8t0m	9eloejtg	9iu42ixd	9lu65yip
94jfwvmd	98n4rd0h	9biv7nmg	9eoo4gum	9iumfh6s	9lwnlupi







Asse X - Azione 10.2 "Interventi per il rafforzamento delle competenze di base".

"Borse di studio per studenti delle scuole secondarie di secondo grado a.s. 2022-2023".

Allegato A)

CODICI PRATICA ISTANZE CON ATTESTAZIONE ISEE REGOLARE

Pratiche ammesse alla successiva fase di controllo sulla frequenza scolastica

9lwtxax2	9q0i7wog	9ta0r2qy	9wdj2ver	a04l5lxb	a2s63wtg
9lwv1gdh	9qaxtgi3	9taxe22y	9whk0dj8	a09wz5zo	a2u2h3dj
9lzdxpxu	9qb8r7ag	9tc5kyyc	9wiqe0s4	a0bhrmmm	a3a8mm9z
9m0qmb5g	9qfl538f	9tf9azt9	9witvbhs	a0cmoga3	a3jdgug9
9m5jt89f	9qj6fghq	9tfnv5sn	9wpt6h9k	a0d006qf	a3k1bolj
9m6cshrs	9qjsc0l3	9th5oqn5	9wtdgixb	a0g98fn3	a3krj9t8
9m8x8kdm	9qmwloyu	9tint0ob	9wy4nl7u	a0gta1ah	a3m3u4d5
9m9514bi	9qnu9wc5	9todnlg2	9x569zbi	a0ijj15p	a3rgswek
9mai3qbq	9qpimt7r	9ttz2et0	9xbnvq8h	a0jd30pk	a3s9lory
9mc83hpv	9qpks8qg	9u0rfnha	9xdag7wb	a0l8hcdm	a48mi7f3
9mgjesyy	9qyehaiq	9u3gquy4	9xercaid	a0okj0ff	a49vtbru
9mk5x3ih	9qz6yjar	9u3nl6as	9xh0wf7a	a0onczue	a4al0thu
9ms55u31	9r25nmhh	9u5emjx3	9xhruf7o	a0ph4x8r	a4b67f0d
9n0gbadz	9r2ukn4s	9u8jaj8c	9xi1n43x	a0qncvqf	a4lp4qve
9n1w7ts6	9r2vub9g	9u991aab	9xmafzje	a0qzh33g	a4lprnz7
9n7z403g	9r4avzpc	9ua7y5al	9xmrw3w5	a0rlggjx	a4nc4fwg
9ncaumrq	9r85na5l	9ug9br60	9xp8saj5	a0vmo7n6	a4npud8c
9neglews	9r95fshy	9uihylqe	9xrb432u	a0zwkc3c	a4p9hw15
9njym542	9ra5pb2y	9uo9h9ma	9xrbtfcv	a10mz4sr	a4tu1e8x
9nqjsofl	9rgaaiz2	9uurdnox	9y1m6jvp	a11csj4v	a509nmid
9nsmfqfr	9rnzi6l1	9uurrohi	9y2hfexg	a12sgkeq	a52wr1b9
9ntjipiq	9rqfwikn	9uyc9hwt	9y7cftru	a1acis5x	a56skuff
9o5obcui	9s0m2nxv	9uz3diua	9ye1o7rk	a1au8vck	a5aurkgp
9o7q8c7u	9s5c5gq2	9vcic9j4	9ypv1dpl	a1bq626n	a5g3hig4
9o9yq2au	9s72h1uh	9vdfqk3j	9yqn7n62	a1gtvgor	a5ga0sg8
9oe029jp	9s8jnbeb	9vgjrsdx	9yse3c16	a1hduj3y	a5l8htoh
9ogvag7n	9sj9thnf	9vij3wrf	9yw0uoyu	a1itt7jh	a5t817ep
9olu7rbt	9sl1wplv	9vk7akm0	9ywvjiaw	a1sv9ek3	a5tkv9am
9onof67b	9sn7yxac	9vlzfxlr	9z2zlgv2	a1tcylaz	a5u1ogjj
9p4okibn	9soiblua	9vt3h9u4	9z5ktl23	a1uue3bx	a5vi0few
9p5m1yf3	9spfnzhc	9vtg029k	9za1dzxs	a1v3dw88	a5wjq9ch
9pa3zva8	9spgl9lv	9vycztoj	9zbcw6lp	a1xhamsz	a60yt290
9pav5ey9	9svr8zdd	9w12cnxv	9zdgadrc	a1xn6bdi	a60zgppl
9pesrf69	9sy4tq4w	9w1rsns7	9ze136l6	a1zyj1d5	a64sr4jg
9phz1gm9	9sz3pmoh	9w4ngm38	9zecdjhk	a25booqe	a66w3ero
9pizs3hw	9t13ugyy	9w610yov	9zmay4cq	a26fqnfk	a690y7es
9pogpajl	9t2ex43r	9w69akwe	9zsy90o9	a26u5qyj	a69kg5jc
9pvk0yc0	9t2pla94	9w6csu2r	9zv9x04d	a27j7w38	a6bjrzry
9px0fgfk	9t3thubz	9w8ya6qv	9zz0dhk9	a2f2q66o	a6paebrz
9pxaum7r	9t73qkx6	9w9575dp	a021yn6b	a2gieppe	a6pti93y
9pyzfiyu	9t7kfm5f	9wcxrpoo	a04drr3t	a2lgl5sz	a6sstt6m







Asse X - Azione 10.2 "Interventi per il rafforzamento delle competenze di base".

"Borse di studio per studenti delle scuole secondarie di secondo grado a.s. 2022-2023".

Allegato A)

CODICI PRATICA ISTANZE CON ATTESTAZIONE ISEE REGOLARE

Pratiche ammesse alla successiva fase di controllo sulla frequenza scolastica

a6vijjow	aa94ujgr	admge9l8	ailwzyak	alkhuayx	aouj2n81
a6xcr8pb	aace9flb	adn55hfc	aipwiruy	alodcojp	aounm8hn
a6xsqvmj	aacixv7f	adplvv96	aiqprm0b	alorj9yc	aoxmz15y
a733hiu4	aahboqjf	adqn4t02	airlv7ye	alp68ym0	ap75i24h
a74as20o	aalylyaa	adutemb5	aisbpms7	als03d5l	apads2fv
a7a9mhpq	aapwsqkr	adxncqnk	aj2c7j6l	alsfg2z0	apcna65g
a7aofm1b	aarh4r8v	aedmrfw9	aj2c9a11	alu82i8f	apcpc1y9
a7c26luv	aaxt631s	aei4fq3f	aj30jdkj	aluzl8aa	apd1xjou
a7japogf	aayudq63	aeklj277	aj69pvmr	alykqaza	apdsrntf
a7kjb8f7	ab0779s5	af401kv3	aj84shmg	alz2rtpa	ape95xu2
a7km7gxh	ab66tkzg	af60s1ms	ajbivh78	am23sphp	apgtqcjj
a7km8bc7	ab9kb66y	af6ywas2	ajbmuqm9	amaxwul9	apk9pf3y
a7oypoz3	abcwe6wc	af79im10	ajf0zn4f	ambjgskk	apkltge0
a7prqj8y	abf3t67i	afcx66ik	ajgd2luu	amgryagm	apn19xz8
a7whff8i	abhuem2t	afh532g4	ajglgi51	amht3sjl	apni1qjm
a7ym2q8z	abl73nga	aftpwd6t	ajof8lfc	amjeq5o5	apo5oisg
a81vbdci	abnbz0d8	afwrafd3	ajq4ljrn	amqt0osk	apqefjdi
a8i1zb65	aborbq5n	afyiy3se	ajqy5xid	an1fhkgk	apsuvydh
a8iy5cah	abp3msui	ag3bd9g3	ajxll1vl	an2uxvzu	apu6z99r
a8ljsnur	abqq72ef	ag47qu81	ajxzlga7	anbygb05	apzyq971
a8oiyj67	absvbdnj	ag4at7pd	ajz81lmo	anfydrny	aq2e6ioc
a8p3yxoo	abub4zmn	agbkmkqe	ak017044	ani3mx9j	aq3liwrb
a8q08ghw	abumgl4n	age1nzwr	ak7j4wwa	ani7co2j	aq3xj25m
a8wow2f5	ac4jdv7f	age3hhn7	ak8dwvrc	aniptg6r	aq8rhyts
a91h9b5g	ac53w8zj	agjh6aag	akcuduz4	anj91dgh	aq9acrqm
a91k5vtl	ac8qqvi7	agnchsjd	akevx9rp	ankmzeot	aqd96l6v
a93d15d8	ac98bg0j	agqzscs0	aklirfzi	anm7onrs	aqdicayb
a93u64bh	acjype18	agr38x4w	akq7js9a	ans23yct	aqicou87
a9ibmcc6	acm78z0m	agsjj55s	aksct7zs	anv15jlm	aql3my8k
a9jr385a	acpiqhar	agv5y65c	aktt0uri	anvpj6v0	aqqitixw
a9m4cpgc	acqybj4k	agv7xqtv	akusje9z	anwc6w3u	aqtobeqr
a9qmi5z5	acr4lknl	ahewxc7d	akvk4vo0	anz8ph97	aqxx694n
a9r8z5z2	acwtzxkf	ahhz4ypd	akvqw1hm	ao0x7gl8	ar5jovq2
a9tszcvw	acxme2ug	ahk3frnr	akw5wfbx	ao14dxu2	ar6sabmw
a9voklwr	ad0s8krc	ahnlf9be	al5v3kn1	aogktg1b	ar7rdtv3
a9xy9t23	ad20g5yi	ahs0cxqk	al7vidre	aohm88mc	arag2ed1
a9yhwvo1	ad241opu	ahsftxmn	al9v4gyr	aolzp7i2	aramhicg
a9yv2b2d	ad5xais7	ahznw83h	alb7ca1n	aooic4jd	arcj09ls
a9z6msvk	adc2i7k9	aia0cz9j	alcx8ptt	aoou4ydy	arf50pix
aa49igz0	adh81y7j	aig4lp3l	alg7hwmv	aoqedng3	argujkqd
aa8ced7e	adjpsvqv	aij0bugw	algqmodk	aorw0z9l	arn9ybd5





Asse X - Azione 10.2 "Interventi per il rafforzamento delle competenze di base".

"Borse di studio per studenti delle scuole secondarie di secondo grado a.s. 2022-2023".

Allegato A)

CODICI PRATICA ISTANZE CON ATTESTAZIONE ISEE REGOLARE

Pratiche ammesse alla successiva fase di controllo sulla frequenza scolastica

aro0qikd	auio7l8z	ayj2hwii	b2a1m9hg	b5nk4z84	b9oh7o87
arp335js	aulk18b7	aylw0b8v	b2azodle	b5y2ccia	b9t07ffh
arq75geu	aupmq76r	ayq23fb1	b2cxfmer	b5ym2cjb	b9wkyvir
arsb3f59	auvwf227	ayrsxtjk	b2gwv0b9	b5yzbzzb	b9wlr99u
arsq1y34	av2wfu8y	ayucex7e	b32jgdut	b64y25lq	ba3yvlyi
aruvqzdq	av8q2x5u	ayyy7rdx	b34qdghl	b660eoj6	ba55yddh
as287iiw	av94g7te	azb5hpzn	b3cagckk	b6dhesxy	ba6qio20
as2i8tlf	avawib86	azc2pjf4	b3cxzh1j	b6dsb72q	ba93dmbm
as66b5ad	avb8vr2a	azf775nc	b3d566ea	b6g2mp12	bab3u49g
asapy1pd	avcj372w	azisb9vn	b3flv7kk	b6j1l2pv	bab7trvb
aschaww2	avde1t5v	azjc816k	b3i0j5br	b6m2agxw	banlwh27
asfvda61	avi3jxxj	azorcmxj	b3ifamuu	b6mkaz68	bapx7g7e
asg4v3sp	avissqa5	azphmlag	b3jvro6m	b6xxq70h	bapzsf97
ashbmru6	avkfqebu	azufvqp7	b3nh92uq	b6y72m0u	bas5x23w
asik6z5e	avrjdzwi	azxjs0l5	b3o45qfr	b6yrygbq	bav2bvfh
ask2zt2u	avxtum88	b024plmh	b3r0fndv	b6yti5b8	bavb2w2k
askr1qnw	avyfxxlh	b027c7gs	b3rr2k0q	b704yazs	bavq0uqm
asplidxi	aw3eg7fc	b03lgvx1	b3tglnc3	b77qm4nw	bavx0ywf
asrw1lmf	aw5bt198	b03y361d	b3tysutb	b7gpyexc	baye46y8
astt380t	awa7xdg3	b07kpehn	b3xyay0y	b7j93wyt	bbdfe0qu
aswc5cfc	awdh7d77	b0dh2x3n	b3yhpegl	b7kemzeb	bbdtq4tr
asygzqvl	awicyx73	b0e0io5w	b412oiag	b7lgt9aq	bbfbut1s
asymugze	awr00x5f	b0jmdrep	b42dz39s	b7pecg5m	bbfvjcda
at18oluj	awuhw4qf	b0nh97vn	b44obfmu	b7rbc7nl	bbh3hawh
at1targg	awzz6wcv	b0ox5xct	b48c0ozw	b7rk27sz	bbmsm36c
atbskuml	ax34j1dj	b0ppt92x	b4b5i17l	b7tgq7lo	bbnxonm0
ateymw74	ax5pkicn	b1600wsg	b4eyygyk	b7wozlma	bbqeoq4s
atji73az	ax6en7r5	b17i806q	b4g2hiho	b808nmlx	bbqslisi
atlbnt8v	axdo1zpr	b19pabcv	b4hchozk	b85ws3a7	bbrze18q
atm7digb	axepb7lk	b1dq2cu2	b4ipc51b	b8jurfp0	bbtqmsfq
atnlzf95	axj9p961	b1ejy019	b4n4z7ri	b8mf2dth	bbuvcqrc
ato9hf6h	axni7390	b1muw8ug	b4svkxoq	b8nsmuh2	bc66n1br
atomr6og	axujt14t	b1oh9gzl	b4wbk4b3	b8qheumy	bc7hlifv
atpnjebl	axutcnmw	b1pe9sse	b50b88fu	b8t5qivy	bcai0fl7
ats0s7au	ay4l7rfv	b1r5vg8c	b55ce6mn	b8w7cozo	bcjbddi9
atzgmhfr	ay4na1fk	b1rhby3t	b5c41wxy	b8woo10x	bcjtcl40
au0ln6z0	ay5vad40	b1s8kb4x	b5dsvs19	b9cj6as1	bcrjpeo1
au1q9pmp	ay5vpmi7	b1sh4yp0	b5ht4wcd	b9d8q4h5	bcxojqza
au7h49u6	ayc2y2jf	b1w00dtn	b5lld6p8	b9faj3wr	bd1nqsue
auf4outo	aygsf8ue	b22yvy1c	b5mh29lv	b9jnfmvv	bd9cnh4s
auhi8h1j	ayiwqk1m	b24cq1cx	b5mot2pb	b9kzkmln	bdagqgbn







Asse X - Azione 10.2 "Interventi per il rafforzamento delle competenze di base".

"Borse di studio per studenti delle scuole secondarie di secondo grado a.s. 2022-2023".

Allegato A)

CODICI PRATICA ISTANZE CON ATTESTAZIONE ISEE REGOLARE

Pratiche ammesse alla successiva fase di controllo sulla frequenza scolastica

bdba707l	bhke65dn	blwd4etj	bpim9gp8	bsilzgwe	bvdqok0b
bdcvdnq2	bhooq7fb	blwg53he	bpixhun8	bsk1f64v	bveli5nu
bddlunhs	bhqve1kz	bm3bi2cv	bpjuakrf	bski9bui	bvl44gac
bdffla8k	bhrstam4	bm5b8xvq	bpqb5gnu	bsnoe0p7	bvmhay6c
bdhu2uws	bhx47vf6	bm79sul3	bpxl009i	bsoyporh	bvr5tbm8
bdl95tx9	bi17ta0j	bmbxw8rp	bpy2p4zf	bsrdat5k	bvw53l0b
bdqj3f1y	biacwupw	bmez0i71	bpyp7hmx	bss9ux3h	bvyge3xn
bdro2hsq	bidskfpw	bmn5qrcz	bq15qjx2	bsulyc0r	bw726pw9
be0d7wae	bieae2me	bmq06g7v	bq50lub2	bsw1c4bu	bw8sndh2
be1b2swl	bii7kjba	bmqsaai4	bq8ne3oh	bsw8dva5	bwagpt9z
be8qzc4t	bik5mvi6	bmr5axky	bqd4asib	bszv3vk9	bwf3p625
begn2vuw	bimre706	bmrheaj8	bqdhtwjc	bt57wqqj	bwfxqs5h
behhlc3y	bin7c95w	bmshlhzy	bqf5325g	bt8n1qqd	bwiml1en
beysxbbu	biubzy88	bmvlzihc	bqg030vz	btbm2bhi	bwmctz6w
bf0de6cf	biz8xwrs	bmwgwpvq	bqgc2bvj	btbnnf5k	bwqdvf84
bf6uqcme	bj6jrdah	bmxp8f2m	bqhfxh9u	bth29fwd	bwqqhh8j
bf7cz6w4	bj8d47cl	bmycjdl5	bqkge38m	btigism5	bwtaewt8
bfil5tcm	bj9t1p7h	bn2a15rh	bqn9p4ea	btmx22y7	bx0k41sl
bfm5ikbi	bjadkxec	bna7elq6	bqr50eja	btnrwcxj	bx0s2yth
bfm7t8dj	bjcz5xub	bnfg2eo9	bqtsgvo2	bts0h2el	bx2scxld
bfq1fn0n	bjd6zmbv	bniaxgzc	bqz69sb1	bts2yhqi	bx8pay4w
bfsuc12w	bjhnr6ob	bnls61lg	br4x3i3r	btxjpnv3	bxcltla9
bfzqt5er	bjj6ljca	bnq0ok07	brf4bnw1	btykqpsg	bxfdplpy
bg67quoa	bju0nthe	bnzew5nj	brh2n0g3	bu5me8fr	bxmwrhvk
bg6ausx4	bjyneya5	bo0p0a26	brj3ru6a	bu76c49b	bxpm8ubh
bg75ixxd	bk9jbwqc	bo129vh7	bro4j59p	bub6l6jh	by01x3ga
bgds5yof	bkenufcb	bo1jbgsi	brougvph	buda6f3w	by05mi3e
bgfel9tw	bkgocbyo	bogg3i6x	brpapr3s	buf70y2i	by3aw9ys
bgpfyjff	bkjyqh66	booftj52	brq1g5fk	bult7iuq	by79vu78
bgq3hryd	bkknwe4o	boqr14nb	brs26wc5	bumgo22i	byow20hk
bgr27xpr	bkpsk391	bot58car	brvw238i	bumiczld	byq42i8z
bgsactls	bkqf19bw	box55z1i	brwhg2bp	bunfrqdo	bysibqvs
bgvqrnt8	bkth8rry	bp1jgi8x	bs1jia5e	buobrce0	byv2in1i
bgzu5co0	bkxdl5w9	bp53mbuz	bs3mn0pz	bur9sy74	bz3aremb
bh0c4sdp	bl4cip2c	bp5h2slu	bs3z10tx	busnup8a	bz3kk5jj
bh3839se	bl4g8u28	bp649x9l	bs4m0dq3	buuvvl5k	bz8cnjhx
bh4j1sxh	bl76k50q	bp9th0pp	bs627842	buwrmmzl	bzcae3xi
bh5z4rfo	bl975136	bpc16d1m	bs6gbief	bv09orxf	bzju5cd5
bhao6yhc	bla54fvz	bpd8twj3	bs6kn7uj	bv2e3qwi	bzl1uqr1
bhdgd5uu	blfjnvdl	bpeqlcca	bsbqvyly	bv2n8sc6	bzlm0ge4
bhf5lfxl	blom4g1s	bpgpxgps	bsd1cx8k	bv9zscyd	bzvmz6y8







Asse X - Azione 10.2 "Interventi per il rafforzamento delle competenze di base".

"Borse di studio per studenti delle scuole secondarie di secondo grado a.s. 2022-2023".

Allegato A)

CODICI PRATICA ISTANZE CON ATTESTAZIONE ISEE REGOLARE

Pratiche ammesse alla successiva fase di controllo sulla frequenza scolastica

bzvpq6x4	c2z5p2fm	c6h6v5df	c9hbvrxq	cdg2l9xs	cfw5mslf
bzvyisbp	c331wube	c6ql6iuk	c9o9o55q	cdgx46ep	cg4k1nsh
bzwzdj71	c33dtq4p	c6wif8kr	c9v3a3hz	cdhbi5e1	cg4lougw
bzzsyp9j	c33evabx	c75hmohq	c9vem99s	cdj2fzag	cgdo4cme
c016hp7l	c34zktjs	c77e8d65	c9wicugj	cdkbpz3k	cggx30w2
c0cy9lel	c3ahx9fd	c79ww8o5	ca3559tv	cdkn31b4	cghlpskl
c0dv5v8o	c3edj2o2	c7cwcezd	ca4dcx21	cdlfv5cq	cgk2fs7j
c0egwgfx	c3ehig51	c7etmbe6	ca8ny1mc	cdmrgdhp	ch1dwzys
c0gv5izs	c3fdiyl3	c7gp13a2	ca8xp3q3	cdnxbtxa	ch78ivqq
c0hmiwgc	c3hwkips	c7joz8an	cabohgy9	cdoy8xxw	ch7ll1k3
c0m6q4py	c3iraglh	c7n0kmgk	cagekbre	cdt924eo	ch7ocdow
c0q7voqw	c3klwagg	c7nb8ad3	calxlpq6	cdtvg2xk	ch9irqew
c0qlr6s1	c3mv93lp	c7uv70fd	cani5a1w	cdx50jre	chcj1h1u
c0trz36q	c3p8w9jg	c7w7u6yf	cankijd5	cdxipwtg	chgeddhn
c0ts3rg9	c3sb4gb9	c7wgewjh	cas1fmdv	cdzw0io5	chhehnja
c0vjoojg	c3sjc5le	c81h7c6k	cav6yemf	ce38fl7r	chhnt00z
c0xb4xd3	c3uz08v9	c867snxw	cavwvang	ce3al2rf	chj0vo26
c1620o26	c3x0ykw6	c86tflda	cbajrbjo	ce3tztbz	chmegz2i
c17jrtqg	c3xcvote	c89ycp3o	cbb0vo74	ce4rwqxk	chnnkvxj
c1d8635n	c3xdw2fz	c8df5k3q	cbeqe34p	cea4ekra	chpujnds
c1facb03	c4fwlmbg	c8f43b2s	cbi3ae0w	cecuvsky	chslpj5o
c1ivnwv1	c4go06cn	c8gbroz0	cbjogreh	cei3ow3d	chu22yqk
c1lnsxnw	c4l6qz7q	c8gex3xd	cbmp5rfm	cenkkujf	chubbs02
c1pm18ow	c4lzu2kw	c8i8prni	cbo99k4b	cenmwt82	chvh6e0x
c1pmdck3	c4nt0dh1	c8ln5bbd	cbocz6vd	ceppgfka	ciae5ar6
c1tcvuzc	c4sa28t9	c8mb7v78	cbqgczu4	ceu9kmcv	ciailsis
c1ukjiir	c4salq95	c8npg5ec	cbqxvfb4	cez87oi8	cifvvjvq
c1zmkhqu	c51tva2c	c8ofredv	cbtmsfwf	cf368dum	cilvi78x
c26entm9	c52fn9y5	c8p793y2	cbwq9ed6	cf5zlbxp	cimj6ma8
c26ih455	c55w0db5	c8pujwdn	cc99bunm	cf8yiv7s	cinoetg5
c2edi99b	c5emuj8q	c8u3egml	ccgf3d0g	cfelg0wn	ciqkavol
c2i2zlo8	c5lckpuv	c8y36gn4	cchefrju	cfenlsl8	cisn2lya
c2iede8j	c5olzbuj	c8yw4hjv	cchozllk	cfi0wcdy	cit3uuqi
c2je5ylv	c5skjeku	c90d1cjo	ccnd4adr	cfijt495	civmwat9
c2jift5j	c5sl6hrl	c921atrc	ccnv617p	cfmy8dr3	cj26xybm
c2n4a00n	c5vqu4cm	c929zlb4	ccvqu9in	cfoytjyf	cj4vg7rk
c2q5vluk	c5xkw4lu	c97frbtw	ccxn46hq	cfpomq6m	cj52mz5b
c2rtw8s1	c61bo9p2	c98bdzkb	ccznqlap	cfqkvoq1	cj6vo1i3
c2srvjiv	c641vstr	c99z8lko	cd7tdphx	cfrgiwqa	cj7cmd8f
c2tqkenn	c6c679xx	c9cjt2b4	cddo64fu	cfte8sw2	cj7fzo0c
c2x2oy3k	c6cb5024	c9dgk9ot	cdfsuu4u	cftqfnj8	cj9t8eym







Asse X - Azione 10.2 "Interventi per il rafforzamento delle competenze di base".

"Borse di studio per studenti delle scuole secondarie di secondo grado a.s. 2022-2023".

Allegato A)

CODICI PRATICA ISTANZE CON ATTESTAZIONE ISEE REGOLARE

Pratiche ammesse alla successiva fase di controllo sulla frequenza scolastica

cj9vrn5z	cmib5og0	cpuxen9h	csoo1n6c	cvfipb9r	cyzo33nx
cjcgxkap	cmj0orsd	cpwabsmf	csryje4p	cvhtinvh	cz4d8a5o
cjdwd7i7	cmkbziun	cpyv1du9	csx7xnwh	cvioxhtd	cz87hhum
cje6gjk3	cmqma8b8	cq17dv5o	csy2qzf4	cvl7sgr5	cz9inwt8
cjfhqc5o	cmtey8b4	cq33e1eu	csycuvqu	cvnh7x6j	czfpqu66
cjhpoyzn	cmuuxezh	cq3x92b9	ct5iq5xh	cvnk4pym	czot7664
cjnv41ce	cn1mhpmv	cq5hyzpz	ct75ajjd	cvtpssoj	czppf26v
cjok30y2	cn6tbqpm	cq7l31yt	ctaobnf7	cvy3rq9l	czq02u5c
cjpriuoy	cn8g4ebw	cq9a4uwl	ctawllsn	cw13vq4c	czqect6y
cjq2bp3u	cn9rzten	cq9t5ssh	ctdngobx	cw3fa2wh	czrrlsa5
cjqoiwcv	cnc3ybyg	cqbiw1km	ctfvle40	cwbkxlak	czvg22qp
cju9nowy	cnf6gjl4	cqbog2hs	ctlsczjk	cwbppurg	czvo837d
cjw0vvu4	cngn1owl	cqc1l7r7	ctofhmy3	cwd9ytyj	czwujba0
ck1drkdi	cni20s3b	cqdrxh7f	ctq11v1b	cwddy9gh	czypudd2
ck584lx8	cnppscgm	cqihlcra	ctqblcx4	cwh14jmh	d0huhtzh
ck8k6e10	cnr1ex96	cqlcu9s0	ctqdi69i	cwqzw3tg	d0i3lksk
ckayik2x	cnsuj130	cqmewnsn	ctr7cv01	cwtoipd0	d0j4brgc
ckdra3sp	cnuxf5hb	cqmnllfd	ctst67ie	cwxj1bm0	d0kz4gn5
cke0fbbb	cnyf9ssi	cqndwg80	ctunuonj	cx4yr7ma	d0n7fzq3
ckg6j9u9	co1hy3d9	cqpd25hj	ctvgzgu6	cx70xfgq	d0ndi9hj
ckk3hehr	co2xrnbe	cqq32rbe	cu2ottgi	cx8dmcu8	d0obhg6e
ckssit1o	co66dba5	cqv7f0wb	cuadoeqk	cxgl4bfg	d0pbxbuf
ckuo9wwp	co700893	cqv9zru7	cukjotbm	cxi8hp38	d0wwvn5j
cl5oakxh	co9xnj4p	cqvo487i	cul94cy3	cxmhfp03	d0xrno1k
cl7ax7mn	cobd4ext	cqw7k7dp	culz1n60	cxote7jw	d0xyz9rs
clcbmvxl	coep3xya	cr05h0ub	cuocbkow	cxqqpqr7	d0zsc7vv
clcjf1om	cokokyl9	cr4y6xpm	cupv48je	cxtrlya3	d11fzmeh
clgf3i7g	cort24hn	cr5ynhpf	cuqwv91m	cxutkifx	d11lhug8
clhxzttt	cotfw6sh	crach6r4	curmum9v	cxxay7kf	d1q3dps1
clll95gu	cp3so1c2	crbnnrsp	curu1jqk	cxy065ia	d1uyg3kt
clm5ukq0	cp5a8xzb	crl89z6m	cuv6lkol	cy0wwkg8	d1wkrcrk
clmx7o1n	cp819f4w	crswedrw	cuwahmim	cy79u9xz	d1yumgs1
clnjzlc6	cpaeakek	crvvf2kz	cuwvhgr9	cy8qysnd	d2cackq9
clphrggc	cpaocxzr	cs66ey4o	cuxztof7	cy8sjm6i	d2dttwj0
clrpscdl	cpatiu2e	cs709cq9	cv057a6e	cyaxd261	d2g2g6tk
cm602nfb	cpghcbf4	cs7g3v63	cv1db9mp	cydzhf32	d2lykp2d
cm6gbgsn	cpgw36ne	csd559t0	cv3oe2tg	cygq0ry1	d2swacz8
cm7hzu0p	cpq1y4m5	csdy51k8	cv5ex3jj	cyki0m7j	d2wrw46x
cm9y1hva	cpqlh7ac	csje0qfo	cv7fbmiz	cyscy3jv	d2zkhkym
cmbhokg8	cpqndmfv	csk8d3qm	cv7lb909	cyy20std	d356npjz
cmdz6hmf	cps44wqe	cskizaxm	cv9qcz07	cyyqbyvj	d38dshwc







Asse X - Azione 10.2 "Interventi per il rafforzamento delle competenze di base".

"Borse di studio per studenti delle scuole secondarie di secondo grado a.s. 2022-2023".

Allegato A)

CODICI PRATICA ISTANZE CON ATTESTAZIONE ISEE REGOLARE

Pratiche ammesse alla successiva fase di controllo sulla frequenza scolastica

d3f6cbrk	d6htu4kz	d8kgw8sa	dc6amft8	df6dh6mz	di4lxn9e
d3fjjbxe	d6i54xp7	d8ls2joy	dcb3wwn3	dfkctuyb	di6zo0r4
d3gwzmkb	d6jwerev	d8os8ypx	dccgaso2	dfmlusc9	di8ppr3n
d3isb2u8	d6px68k9	d8zqy5qn	dcddwz20	dfmol3ze	dic1jlcx
d3o8r7ma	d6sw6p9e	d91acwa7	dcey1s8d	dfoeuk2h	dido3eoz
d3oi5bg3	d6t6o23w	d93hv35c	dcieyt94	dfqg8qbq	dikgxlkx
d3pi0l4l	d6vjg0xg	d93jbwqr	dcjqcjrg	dfqmm7in	dir6kkn3
d3pmmzrb	d6wyx0sj	d950ths1	dcldrwdl	dfrvn8zl	dix967uo
d3tc5amy	d72myo3o	d95fc50x	dcmzvpyo	dfsdi6io	dj0i0o2o
d3v2bf42	d733l00s	d96jgt18	dctb548d	dft3phlf	dj4r6xzy
d3zvlrvy	d736km5z	d97pphvo	dcw0rval	dful0lhr	dj5soy4z
d4352gvz	d749fy7j	d9bbei8e	dczclhfx	dfy7xl5o	dj7pt3rl
d4520zsc	d75jtd49	d9cjzs29	dd0ozpms	dg1mm35p	dj89s66s
d48mz75i	d76hk1ot	d9ismsll	dd3t4rrz	dg41oq1a	dj9sj36u
d48vx13f	d78tkxdv	d9jgy8so	dd95cgow	dg6ino0f	dja7umfm
d4e3cond	d7ad7ruv	d9mftr3e	dda7wxgv	dg9yicg7	dje5tv2h
d4j1r0kh	d7byehed	d9renadq	ddkqxx3q	dgdlnk3j	djgzdqid
d4kejttr	d7cytqrk	d9rknf3u	ddo4ri4h	dge642z8	djoenals
d4krn46r	d7dwewnu	d9ydpy17	ddobxf3h	dgilnw4g	djop8tgz
d4r7wprv	d7e5ul96	da0za42g	ddr4nc0s	dgjhng3t	djoz85l4
d4rr0j1v	d7e6mise	da1y8fsa	ddrwa62d	dgla7k8x	djthgvow
d4u3nlhy	d7epmqbi	dacxav7t	dduz7l29	dgmy6uit	djtkgbr5
d4ymc38r	d7fgjtw6	dad79l16	ddvaktcr	dgn7kuao	djxidvkj
d4zx7v1q	d7fzcrwl	dadkoj1i	ddxx9x85	dgqxhuao	djy6ly4n
d5073575	d7idjpf5	daey6ady	ddy28hr2	dgs337uf	dk112nh9
d53nn9yy	d7j0zwh0	daojtpt6	de0gzz85	dguxnaty	dk5uiz59
d55dmxb4	d7kjg29g	darbmcly	dea71zhl	dh4nmbnb	dkayt1nv
d5bdb7gs	d7liac0k	dat9o2i0	dedbhyxc	dheqr61w	dkfgk376
d5c4eg0j	d7o36cce	daxny5hk	dehgeeax	dhgqxv8s	dkubi2lc
d5cfri82	d7qhm037	db310pcs	dejj87ky	dhldkdsz	dkzcbsv0
d5gkv11f	d7zi114h	db6yg6eu	dejrqk0r	dhlnmb6c	dkzojy4s
d5l8kceg	d80ytm1m	dba0hrzq	demackmc	dhmjw23h	dl5bx9nl
d5psk10g	d82m1n42	dbbe6mry	deojekiy	dhnna166	dlk3n6t7
d5qk5cbi	d8adh3dy	dbcor12i	dep4jzgu	dhp6dmb9	dlmkj9e8
d5ty9acz	d8ak9dr9	dbh46s8z	deqfnv79	dhqr272f	dlml5sb5
d5v2voyq	d8cnyoae	dbkhftb6	dexefdg8	dhswpfhl	dls6ais9
d60jex8s	d8didaom	dbldrf4q	df02v5oy	dhxd375e	dlycad7h
d670i14m	d8f0jxv1	dbm03sw4	df0b144n	dhz33uz8	dm37tj4z
d6a12x62	d8gb462m	dbnqnbv2	df14qc7u	di0aqby1	dm4f5z8x
d6e5wl7j	d8hf8hx2	dbpuyt58	df1m51w1	di0ep138	dm7kjn04
d6hse3db	d8k9xrey	dbywfedp	df20uuln	di2zmm6k	dm8o91m8







Asse X - Azione 10.2 "Interventi per il rafforzamento delle competenze di base".

"Borse di studio per studenti delle scuole secondarie di secondo grado a.s. 2022-2023".

Allegato A)

CODICI PRATICA ISTANZE CON ATTESTAZIONE ISEE REGOLARE

Pratiche ammesse alla successiva fase di controllo sulla frequenza scolastica

dm96c11s	dpmfyvsw	ds1a4jhy	dw041lhq	dz7tvp0o	e2wbgo3x
dma7l6wl	dpn33xg9	ds1cg60p	dw5mtmxf	dz9i9036	e2xjvowr
dmezzo8i	dprnmtd8	ds1r31b8	dw9pggrn	dzaeqirv	e2xqt9ud
dmibz370	dpua1610	ds2uizcb	dwc2xpu9	dze705sb	e2z0002i
dmiicyku	dpvn9uza	ds9bfq55	dwcturdy	dzjkke7z	e34bchv8
dmmflc74	dq147wfq	dsnj4w23	dwdrvz26	dzl51zlc	e3511u8m
dmmksr09	dq1vr4qf	dspvxvdc	dwe6htv1	dzlp64gx	e37fw31v
dmqokqsk	dq2t1tjz	dsrpwo2j	dwg5aqxk	dzyfm7gx	e39b8tyd
dmrkwywx	dq3auo2q	dst6o0e2	dwhybd2i	dzzjmzlh	e3d0uojv
dmzo6xuw	dq4h6gf7	dsuv9vlv	dwjs2e06	e000o8qv	e3fwt7zk
dn3iaapo	dq6jk7x9	dsw67ib9	dwnyptwz	e023cb8p	e3lp72zn
dn8zrff3	dq9mnnua	dt1e58mj	dwtm9qmp	e03hbj1o	e3npvoux
dndltu8m	dqbshhgd	dt207zpx	dwv3fs2l	e053nej8	e3nzd6bo
dngaxq5r	dqd6dhpd	dt408hws	dwwmhkc8	e07ecr77	e3o71201
dnj66xbe	dqdd55ru	dtf7awvv	dwz08c0v	e0bzw6tp	e3qvmx6u
dnjusabd	dqe56qys	dtotd1fi	dx0lz192	e0hsryi6	e3r2nfjk
dnk0e85y	dqg3pj4h	dtqsbzf4	dx24jxbz	e0il4p3m	e3xads95
dnn7oh5l	dqiqr30z	dtrhiwvb	dx65y3j8	e0kjhsi3	e3yhdg63
dnq6ecq2	dqj8ykn4	dtz9jrii	dx7btdvw	e0r1tk0x	e44i1lpi
dnsj46ia	dqjd4336	du0ulinj	dxjtdbrf	e10f3fbu	e45qw82g
dnu4itwa	dqkwr9q3	du0zold1	dxkx78k4	e10tikvt	e47zj0lv
dnvnshzf	dqmsubdc	du1zrsw1	dxlnw24d	e11nsv6e	e4bafsui
dnwjildr	dqnnrgqs	du5to4c0	dxrnyn7k	e169u3fb	e4c24luh
dnzfkeef	dqu4m4j9	duhfur07	dxsaonko	e16oehim	e4ezxtl7
dnzhmoe3	dqux45p1	duim4uj7	dy4ylsi9	e1ocdrci	e4iwpb0t
do5kyode	dr25pzmq	dunh6dx9	dy68vhm5	e1rx5diq	e4qgaso9
dob2uyf3	dr2cd3hn	duo932qq	dy6fyraz	e1u01w3x	e4sl7a4t
dof2jmtn	dr4bq4av	duqdqry2	dyhulwfg	e1yfeltc	e4t1nv9q
doicbnb3	dr84y5zh	duui35lz	dyi23r6p	e1zmt2wn	e4ua304j
dojunp3t	drah0aa5	duwsub5e	dyiepcz8	e24j6ljm	e4vc3zgm
donr4nfp	drc4gndz	dv1b41qt	dyjvvok2	e24vcvwz	e4vlappr
dopnr2gw	drei161k	dva2zxyk	dylhbghp	e256ofe0	e4wf7lik
dos8dg4r	drf0kbb2	dvatttz8	dyopqrdg	e25w7amg	e4xv6s6x
dov50jgq	drfms6vv	dvdcggvm	dypfu4jg	e276s96t	e506uvp0
dozdtx51	drh4ewej	dvhf2uhz	dyrxwnp5	e28k5a8q	e55buill
dp1fbza2	drjkq0u5	dvohtq7x	dyv8w58y	e2ck9g5f	e5857wwi
dp24aelx	drjx8j4o	dvpxebtv	dywfaoxj	e2f16d57	e5d1853o
dp6hca6d	drnke6zv	dvqodgdw	dyz7uz4m	e2lr3n74	e5hrscbd
dpdx8lan	drpa43m3	dvrpu7xc	dz07tkf2	e2p1jb55	e5j502sz
dpi1q3fx	druxafr2	dvumt91k	dz2i4g2l	e2sklnml	e5t5b9yg
dpjfo8q8	ds0tje5h	dvzgss0j	dz3m0hwm	e2t56mnw	e5zaiuok







Asse X - Azione 10.2 "Interventi per il rafforzamento delle competenze di base".

"Borse di studio per studenti delle scuole secondarie di secondo grado a.s. 2022-2023".

Allegato A)

CODICI PRATICA ISTANZE CON ATTESTAZIONE ISEE REGOLARE

Pratiche ammesse alla successiva fase di controllo sulla frequenza scolastica

e62ohydk	e8fcos13	eaudp38q	edv33dam	eh1yeoem	elk6vxvs
e6406g3i	e8josczb	eavn2alt	ee37gb4c	eh5bntir	ell07xk5
e69apjng	e8llzg10	eavx2n7n	ee6oh5zv	eh5cyg44	elm3ymsu
e6a1wi01	e8m05d3v	eb4a27jt	eeblmg34	eh89k0pk	elmd42fe
e6a2quph	e8prkfaw	eb4qwfag	eedg6t8k	ehcn9vwh	elolo7om
e6ev2yw5	e8rmx25g	ebeb3da5	eedx2jpp	ehhjncih	elqiniyr
e6h346zb	e8ry2qsb	ebgzkwdb	eeekz8rf	ehi3tqhd	eltcckx1
e6jczr7n	e8t2vumy	ebhr5xjg	eehwjwkk	ehjj4xj9	eltkn9n8
e6jlwcjy	e8tdfytk	ebjosk4a	eeifu2xk	ehk9u7bd	ely0rywv
e6mkklby	e8xmky49	ebm582oi	eeiw9vop	ehmcwipq	em244pay
e6q2oh48	e8yqr6w2	ebpfvsj0	eeng3lel	ehrtkpe9	em3srp2e
e6s4del4	e90ofc7e	ebs7bf0u	eeouzj29	ei8mey17	emc9q8on
e6uecijc	e94od513	ebvb6qg3	eetsnc4p	eidhw2zc	emjl0148
e6wwb7u8	e95idsnq	ebxrl8in	ef4hijml	eiherqfn	emqp40mr
e6x7rdjt	e95xtjy7	ebzw78wj	ef82ld8a	eikecgyf	ems09vbk
e6xffb95	e96mr4vb	ec3cajil	ef8bjjc3	eikqi0z0	emzjvezz
e6z5dy3n	e9730cfj	ecac37rw	ef96784i	eilzgvdm	en4j3ldq
e73nyq1m	e97qbv7w	ecbg43ye	ef9izvbu	eim8vrl7	en715qcj
e73sp0k4	e9atslkp	ecgahnpz	ef9o6pv5	eiq2ft31	en7f9cb5
e758t5my	e9bhnfq0	ech8406v	efc2ln97	eixtbnv3	endfmwpv
e76r76e1	e9c26dry	ecmqxyjz	efitl1s4	ej5kbgjx	endifjha
e77zo02b	e9d02cwt	ecn8rxmd	efpffos3	ejb7exat	enhq41cg
e7c0s9go	e9gh1gxw	ecpeilpg	efpn6lxi	ejdy1ptp	enyg4eme
e7htgljh	e9j3d8ch	ecr09r5i	efr3u6f7	ejf6zvwj	eo0ekdez
e7i2yj83	e9n7xnwu	ecrfsw2x	eg27zwo7	ejjwi8s4	eo46o7m8
e7kam0nk	e9osfxm0	ecrjt5zm	eg29jfkr	ejm9g6hs	eo8he6j0
e7lpn0ro	e9r3923t	ecw5acit	eg8x3a8h	ejt3gnvh	eo96ieo1
e7q2p8i0	e9rwsfcv	ecwcayxh	egcbl50m	ejw3jn8j	eoap5ry7
e7rxj8bf	e9s9l4l6	ecx189po	eghaqu74	ek2h8fus	eogjx2ch
e7t3slhn	e9y9vvmt	eczukzot	egjm67gx	ek2zuehe	eonbhl3s
e7v8i3kf	e9ym6g2t	ed3e9kya	egkiv1pd	ek5k71fb	eoogtg1j
e7zapjyh	ea0ggg7i	ed87y2kr	egl7upmt	ekczv8m4	eosl5rof
e83b0zdv	eae4t0l8	ed9q5a0z	egldjx2d	ekdbyfhg	eou278ws
e845qp5n	eafe1fmu	edgcq3pq	egneni6y	ekdcp6g2	ep4l0ku2
e84tqvw9	eai8hstj	edhzk60k	egopyzlz	ekgc8qe8	ep8b98he
e86dfxfk	eallg0n4	edi8thiw	egpn8w1s	ekjg7nkc	epa2kiwm
e87b0v7x	eamp9d5z	edmzdssk	egv8eiyl	ekk8j3j7	epd64crh
e8aubfos	eamx1cu2	ednd6ffl	egvqv4zw	ekw8d4b2	epgnypxq
e8bvkvoj	eaotpkqo	edpx6ugd	egwd6kal	ekwi46et	eph0a2ri
e8c4rpzm	eaqzhvm9	edsuwyp2	egxh30bh	elidbk61	epk6dn2k
e8fbvu07	eat0guia	edtlzky0	eh1osuu8	elistegu	epm2l4vf

Unione europea
Fondo sociale europeo

REGIONE PUGLIA

PUGLIA FESR·FSE 2014/2020
Il futuro alla portata di tutti









Asse X - Azione 10.2 "Interventi per il rafforzamento delle competenze di base".
"Borse di studio per studenti delle scuole secondarie di secondo grado a.s. 2022-2023".

Allegato A)

CODICI PRATICA ISTANZE CON ATTESTAZIONE ISEE REGOLARE

Pratiche ammesse alla successiva fase di controllo sulla frequenza scolastica

eppuulsw	etp75wop	ewzf9ir5	f0bg7w4d	f36h1bk5	f6dc27mf
epxgwqei	etqs5cpg	ex1g7f4i	f0e1s88k	f38f52fl	f6fokfq1
eq3ymh98	etqwi6p7	ex2b4gfy	f0g67nfi	f39vridn	f6jstltx
eq49fpuz	etr0kvs5	ex33q3cm	f0hu4ij6	f3atbtv7	f6kdo3h9
eq6i3x2y	etropkpc	ex4lru5k	f0i2jviw	f3bkyjut	f6nri0nv
eq8s9g55	etu5b04q	ex4uyyll	f0mkqimb	f3gp3y3w	f6ru445c
eq9vxm5n	etum76tq	exap407u	f0qjxqkc	f3kyik2k	f6tw3qsu
eqbxc2jt	etutmgbs	excl2bkl	f0r7z9yj	f3msb1pr	f6wfhkvo
eqeippf3	etv1yruh	exefukjj	f0swq7mq	f3myu9ov	f6y989ng
eqgkhia2	etwc9li0	exne7lq2	f0t67eyl	f3p0t80l	f76ecmrj
eqjoagk2	etyjvsax	exnwhyqb	f0uhj6ij	f3vuplek	f78yjixa
eqkjki6f	etznfq9q	exrfaacx	f0xy985g	f3wutb6e	f7hwnvwi
eqlzyq53	eu2w6enx	exs6w7ys	f0z23zcw	f3ztds4l	f7krbmnw
eqnsfqs6	euhnv58w	exyv3k05	f10leu0o	f41b2gln	f7m9voc3
eqozcb74	eui575lx	exz6m0tz	f11c14cq	f42d4igd	f7mpuivk
equxrnkx	eujf153r	ey88anyx	f11xr5a5	f43rpmvh	f7wkkafb
eqznpbvp	eurjzhar	ey8ncghs	f18gltz0	f4bfgx3v	f8biz6c9
eqzuxdw1	euvnhmb5	eyjwx57j	f1ctqr0h	f4c9pil0	f8dior8j
er4d53i4	euzvs4ue	eyptizuw	f1hsmdb6	f4csc5je	f8ewvywz
erc911jm	ev7gniqf	eyqw70cr	f1i9ze5w	f4edp22x	f8koblbu
erdls80e	ev86vycu	eysawiwg	f1j7xyjy	f4gu90ss	f8ue2a3t
erhnvcat	evazwkgs	eytpt4vy	f1nbxy7q	f4hfbgal	f8uuwftg
erl3jrpk	evdoutnp	eyyhov4q	f1noa1e9	f4ls3xaz	f8vl2a6o
ermed0ab	evdvlpcf	ez22u7yn	f1uf9dw8	f4mz20gg	f8xsw0n7
ers8hzvl	evean1nf	ez2azk3i	f1w9qvnk	f4pviure	f8z467fn
erww106l	evf0h6cb	ez83fm5x	f1zo802x	f4xz9pw1	f934f9ps
es7yc45i	evggkaxg	ezhi9cjb	f21im89a	f4y9vkx4	f93k4bic
esakfjip	evk5w4o3	ezqmroyb	f236izay	f52bedcw	f98bu4vz
esbggo9k	evncf4ga	ezrrd32e	f29j9d90	f557p2or	f98hn66c
esknj9dm	evrgltcz	ezs82efj	f2bkt26j	f55evq0j	f99ppes7
eslyx1wx	evucq9ns	ezstctsu	f2c3x9ne	f55sdzmu	f9avsp0b
esm0vs6p	evw6goan	ezugpj4u	f2d8wgg4	f5a3p4sz	f9b8vvbd
esm8jhs4	ew4lyidg	ezv7c3lt	f2dcqjcr	f5edvsct	f9ghyzom
esnoxtsq	ewckueq2	ezxxhbm8	f2eytwpz	f5gezllb	f9gxiktw
ess5rtbf	ewdn5kzx	ezxz841i	f2jx994s	f5ifuwph	f9l8uids
esw7lcyu	ewg4fugi	ezyh0gbe	f2pm6fq0	f5o339tu	f9me9crl
esxtccby	ewii8r6h	f008fuqb	f2qvbb1q	f5stlg26	f9rgibv6
et50x2ab	ewjmno5k	f03hrb6z	f2y8y0mn	f5yh71ld	f9rn0d9o
eta1w34b	ewmdv8qx	f0669ejy	f2zn0u6h	f5zii4dl	f9rp6h45
etcdvybp	ewqe8t7o	f0947em7	f33tib75	f62zw9oy	fa48xzjp
etgb2f0l	ewrxrdm1	f09cf3wc	f35nls5w	f69qwyuh	fa4r3oae







Asse X - Azione 10.2 "Interventi per il rafforzamento delle competenze di base".

"Borse di studio per studenti delle scuole secondarie di secondo grado a.s. 2022-2023".

Allegato A)

CODICI PRATICA ISTANZE CON ATTESTAZIONE ISEE REGOLARE

Pratiche ammesse alla successiva fase di controllo sulla frequenza scolastica

fagshm5q	ffa505qa	fj85u0ax	fmmhy6az	fq52uvkm	ftqx9sks
faim8l2e	ffpwhenm	fj8p2u0c	fmoqxcuh	fq71hrq1	ftvp8mbm
faj7s6vt	fftps1le	fjedyny0	fmvrvf5s	fq975686	ftwtlyj7
fak92f9b	ffw0ffb0	fjguigkx	fn6va8d8	fq9jn06w	ftxfx7qx
faqsj8o8	ffxhut9z	fjmv5rpl	fn7b52yy	fqa4qc4f	ftzegk6h
fazvuc4t	ffyjl5ge	fjns9ze7	fn81gbyh	fqfw49pt	fue2b7ut
fb2mi55e	ffzkqtmb	fjoo956o	fnac5kkh	fqg5k0c4	fuew903c
fb6tws8o	fg5ait4w	fjtwe71n	fng094t1	fqj0b4qf	fuhmnkmu
fb873ygg	fg5dciey	fjvlrbgw	fnh0cqiw	fqln5j66	fulfc4vk
fbcv013c	fg7z8a2k	fjwmp1sa	fnh6geyx	fqpehbs7	fun1y59x
fbe3h6xi	fg8ags2j	fk2nynpz	fnhncppw	fqqnzhjr	fupzqoov
fbed2008	fg9ryrap	fk3ulfdz	fnjz6dx7	fqskduoh	fuvi096d
fbi4c3st	fgjzpc07	fkb58syl	fnk3skg0	fquuk01h	fuvxe1ig
fbjqpm2u	fgsnjzuk	fkcrtmsc	fnmsi5fn	fqv6hm7k	fv06xjul
fboa0uui	fh44dcvg	fki97lyr	fnsedsya	fqwhcbhv	fv0ygu6a
fbokrk82	fh6ctg5y	fknkl6a4	fnthi1b2	fqztj831	fv11arka
fbozfo47	fhcdx79g	fkov9efg	fnu8a2fb	fr6k8vw1	fv1786z9
fbpae7ab	fhcyjt39	fkvtzy7q	fnulehby	frirf2ny	fv1y43za
fbxhb3o5	fhfylnwo	fkzswj04	fo33023z	frjo86z1	fv4mbydh
fbz03xll	fhh3bqa9	fl0aea5c	fo39zlzz	frm1sfhp	fv6rfb5w
fc24pntj	fhhqv8y4	fl5fjrw3	fo3tzz1r	frn6m9p4	fv81r3a5
fc6w5a9e	fhhzxaxp	fl69zes0	fo6iofhq	frnyy7wt	fv834b4p
fcedvtgv	fhn6wghu	flaoh7i5	foalc5ro	frwkjwik	fva8u0r3
fcfygsh6	fhnk8h33	fld4mn6k	foaqt99s	fs28g78e	fva95yjc
fct6e2cl	fhnkx93b	flddq9xo	fogy6npf	fs4icnwg	fvcqcucz
fczi48r0	fi09zdw0	fle28jfl	foina7ho	fsc55zoj	fvj86n6f
fd3r81h2	fi2omvfc	fli5wnc4	fork6n6q	fsgrr5l6	fvlcsxp7
fd5cmeq4	fi3q8xj4	flj63aj1	fozpze46	fslip5hj	fvraaxxh
fday0jra	fi4c8v9f	fltep7f	fozwgl3x	fsnb53lz	fvrq22qd
fdi1kzsy	fi5f0rn1	flo9n6cv	fozwtleu	fsroi4kx	fvw8uebz
fdmtgdvu	fi7rvrxn	flqj6qrz	fp05qt1z	fss57fy3	fvwl52ty
fe6pbxeg	fi9vlorl	flree965	fp15xufr	fstbrugu	fvy9g4t5
fe8tg76w	fifa3xol	flxqv8k5	fp2t1fcm	fsy9miv4	fw0hjjym
fe95nq5v	fikoi0kv	flyus6tv	fp7uvl9u	fszrqksc	fw27kfwe
feamg711	fio84kuz	flz6pz2w	fpags3a7	ft0pm9sb	fw4ny5l7
feat3v5r	fiptocqd	fm0rabse	fpll7ob3	ft1ot9pf	fwbkzzyk
feh6r72h	firaxhob	fm35t528	fppzo0bo	ft59hk9o	fwgsxubs
fej9m6x4	firifwpd	fm914n95	fptuq1zk	ftf1bjj0	fwiku6yd
fepp93ic	fisw2mga	fmavdiu6	fpyoscap	fthqwnsr	fwlmfkod
fevz76uw	fj3qksae	fmb41y82	fq3b07ri	ftkkzccq	fwmv0a8e
ff1vz2fd	fj53td6q	fmh4hvs2	fq4nox12	ftnhggsl	fwoohwm0







Asse X - Azione 10.2 "Interventi per il rafforzamento delle competenze di base".

"Borse di studio per studenti delle scuole secondarie di secondo grado a.s. 2022-2023".

Allegato A)

CODICI PRATICA ISTANZE CON ATTESTAZIONE ISEE REGOLARE

Pratiche ammesse alla successiva fase di controllo sulla frequenza scolastica

fwqc174x	fzleupi2	g37zopck	g6uydr0c	gagxwzbm	gecs48c7
fwrcn1p2	fzt3pt0z	g38rwnmi	g6y81fe5	gamuyhk2	gei3x00t
fwu8a5lc	fzty57sy	g3fzcf6f	g714x4wf	gan58oxt	gesa5up7
fx3o43ic	g035eg4x	g3h2risr	g745azj2	gauej0qt	getufwex
fx3rkjt9	g0ag1nml	g3opcome	g78adu0n	gayd4m7n	geung6ez
fx49v2wg	g0b7klse	g40laxo6	g7dabepe	gb0a5qd7	gevmag63
fx4z5g0k	g0b97uhs	g42wt4b3	g7ege4nq	gb5e72nk	gevo9ooq
fx72d618	g0c3te8u	g47j19wt	g7iyq2bh	gb8moonl	gextop4h
fx9qkwdh	g0fy9pdk	g4adgupr	g7nelzbv	gbelytyq	gezfpf7j
fxaenod9	g0gkxeme	g4erzbro	g7q5vt0j	gbeviwoo	gfa67521
fxeeksv6	g0hxik63	g4jteqjj	g7qx9yuu	gbpzs8oi	gffh6cex
fxgakiwh	g0i06cl0	g4kxnyrf	g7ro7ajf	gbv5wjac	gfgavgg6
fxgd1q4g	g0lxrsj6	g4rutkyk	g7xbpkgn	gbvmzre4	gfh7dfcr
fxgixquv	g0sd6n7y	g4sjifnf	g7xqwvns	gbxbv36y	gfw8k3mc
fxn53lab	g0ss9sed	g4su7mah	g7xspv5d	gbxwpx05	gfxsjk7e
fxnk897a	g0wgmn70	g4t3hq6j	g829ngex	gc097uyv	gg0s9f7l
fxocf90j	g10d03u0	g4uu9h4w	g83bd07l	gc26upnl	gg3ye639
fxoykvi1	g12a45en	g4zz543q	g83urkp8	gc7txw9k	gg5cjoy9
fxypzvi2	g14il96t	g504kqwa	g8405uu7	gcc6ehip	gg6g97mb
fxzh4wx8	g1a99ui5	g52d2t56	g85d3kgy	gccc6sga	gg9tqorv
fy1sr9kv	g1c8hyxx	g53oovov	g8ev6xue	gcdkefof	ggj472wo
fy3x8vu4	g1ihasaf	g53siwkj	g8fz18tz	gcdmfxad	ggpgy56i
fy4rpvdm	g1jlq3ge	g58dyme6	g8kbbl22	gce5rwis	ggrskpy1
fy6vq79a	g1krlpyx	g5djin6d	g8ki3rdd	gchcxd6x	ggsodajl
fy856o7d	g1kse3q0	g5mmyz6b	g8krmpjo	gchemuzm	ggujy3cl
fy86ejgl	g1l3j203	g5o12t7u	g8l3duks	gcidomdd	gguotici
fyb2c6gj	g1mm4250	g5o1hkd7	g8r57ob4	gcnfx384	ggv4ee4d
fybemmul	g1rbg5zk	g5r1nb2e	g8rvb3i3	gcqndrbq	ggv9vrre
fyd0187l	g1z5qq83	g5rvdhmb	g8ufhnhx	gct4hfle	gh57d3jv
fydcg4r9	g1z8g3ei	g5rz0p74	g8xpktdv	gdh0lf3d	gh6m9fef
fyi44bce	g2419hyq	g5ur2skw	g8z1gooi	gdmiji0g	ghc0i5pf
fyji1i60	g279u5fs	g637vtiw	g997wuwl	gdp8leex	gheif87u
fykefj5u	g2b8vyrj	g63oro20	g9dng7tx	gdsvtzp7	ghex04jz
fysjv9sd	g2jplq4k	g68aa78s	g9esn6e8	gdujekup	ghgejuml
fyyhl5u5	g2rddytn	g695kgz3	g9het70m	gdwzqjp2	ghl8vzpm
fz350idb	g2tfn017	g6ejlnmf	g9mp532t	gdxautnd	ghmav879
fz59dkez	g2vkzf7s	g6m4i833	g9pbjxzf	ge4kg8tv	gi1hp4y1
fzdz6oe7	g2w7h3ji	g6qefl4v	g9sbafaf	ge4qekok	gi3flk9r
fzeglq8a	g30e2ad0	g6rn42iq	g9t9b6qs	ge5hfg31	gi4erfn8
fzf6zulw	g30m3ii7	g6u3zsxv	g9ysw04g	ge9yprim	gi6agmku
fzidzigv	g32ymx6f	g6usobgu	ga86mrm3	gec2n1x8	gi76tl20







Asse X - Azione 10.2 "Interventi per il rafforzamento delle competenze di base".

"Borse di studio per studenti delle scuole secondarie di secondo grado a.s. 2022-2023".

Allegato A)

CODICI PRATICA ISTANZE CON ATTESTAZIONE ISEE REGOLARE

Pratiche ammesse alla successiva fase di controllo sulla frequenza scolastica

gib19o2s	glc7kl1j	go51eioa	grlu883f	gu4utfvs	gx43viye
gig6smcb	glemazzy	go5zkio1	grqe7aem	guc0il3d	gx77du2q
gihy1hl9	glhs2slp	go7w14w1	grtaului	gujelso3	gx8e99y1
gimie6i6	glkahzwf	go92lxlo	grtfd6mg	gulez94v	gxabms3p
gimw0m55	glo8d4jl	go9r15mj	grtyecma	gurk2pv8	gxcnk63v
gipfjuub	glsdh3kt	go9twhp3	gru2wtc9	gus5c8su	gxf0im2d
giqj9jlb	gltgtu1w	goh7laac	grukds3r	guwrnu2h	gxkhncrp
gitq80vn	gltw535r	goi6wa57	grxfc60s	gv44cl71	gxl0ggv2
gixsgfqe	gm4c5ucn	gok4k9dl	gs19rmqr	gvafc6pt	gxl0ra3n
giz4mjzt	gm9qhu8l	gokis3du	gs69vype	gvapm80l	gxqdqshu
gj5pb4lz	gma5pxth	gosyivsu	gs6m89zv	gvcehhsg	gxqyych2
gj7xfk95	gmc6c8kh	gp59mb0f	gs86wyt0	gve4vs80	gxrlj29t
gji7zs7r	gmczi39s	gp997zyw	gscnu1tq	gvgayi5b	gxsn2xba
gjou1ajk	gmh5st0k	gpbkv50a	gsfjuqaq	gvihn4or	gxwy7vhd
gjpkue6h	gmmhe32j	gpcxxozi	gsgbfb90	gvjo9a1y	gy27d4vz
gjqz8h6s	gmoj6wf6	gpfmggoa	gsjytxge	gvkv5mcz	gy4f7hna
gjubyay0	gmu0tboy	gph37x1r	gslvc8hv	gvlma1hc	gy5fjddk
gjucodkt	gmw4ie45	gphllbj2	gsmzhktz	gvosrsnx	gy7dltme
gjw85gkz	gmxngqpv	gpj1ajdk	gsq83v3j	gvt4fw40	gyapajea
gjys5vlq	gmyb7gvg	gpk6risp	gstfb0l5	gvtv6yrk	gyhbr72c
gk1l5h80	gmyetbso	gplc1gt1	gswaz2y4	gvwgrl0o	gyi0nhcv
gk3ew3ys	gn15l2q0	gpntfu9c	gswmtxs2	gw0ipovn	gylds29g
gk51viux	gn4hlo95	gpv7oggc	gt1mfssi	gw0lkosb	gypf28iy
gk66drfz	gn4jrhyp	gpvpn5t9	gt2c4gu4	gw4ycpku	gyrw6t8b
gk68eos2	gn50yy46	gpxtcked	gt2e7tcg	gw4zve2o	gysj6kbd
gk6mn954	gn5ecddz	gpza8iyg	gt2ritg1	gw8g2gik	gyuid60l
gk9myaen	gn5g8mgk	gq1c984m	gt69codg	gw98945x	gyuvkgbc
gk9rac0n	gn7v908u	gq1gzko4	gtarvtiy	gwctkhwx	gyy2rhqz
gkb056hi	gnevpu7k	gq5pub00	gtcw38ue	gwjhl2oe	gyyb0jop
gkenfwt4	gng85j3z	gqqwfpgh	gtfbccuy	gwjisnsq	gz0mjmrc
gkh58n7w	gngd83kn	gqr7tdyt	gtgsnz04	gwop8q3u	gz3s2p4u
gki012at	gnhjkg6x	gqscwst7	gti4nbzn	gwoxmea3	gzaqzu41
gkncl78t	gnogj519	gqtwtya0	gtjfcciq	gwrn8l2i	gzklxbed
gkngn5yz	gnovr8m4	gr0yht37	gtle3otr	gwrxzmly	gzlb34aw
gkryf3y0	gnqmrvvo	gr1lmgjp	gtn114rj	gwteeozc	gzo4cwuy
gktmk2z4	gnr9vkvh	gr4472gq	gtojpqnb	gwuco0l0	gzo9yqnl
gkzpof8u	gnwvie3x	gr7gux9l	gtu8eb29	gwv68ylk	h007xx1g
gl26l02p	go1yf0o2	grjlcj8u	gtvmdgu9	gwz0auqt	h03t4slv
gl327hq6	go2rt9fq	grkkxq1h	gtw4bdte	gx0i7d0f	h09f909u
gl66tk41	go3o1lob	grkqvrr9	gu0jsttc	gx1jq1h8	h0au3tdv
gl8zxfsy	go41zqzm	grkzj8og	gu1ejm3r	gx29yt9j	h0ckiw77







Asse X - Azione 10.2 "Interventi per il rafforzamento delle competenze di base".

"Borse di studio per studenti delle scuole secondarie di secondo grado a.s. 2022-2023".

Allegato A)

CODICI PRATICA ISTANZE CON ATTESTAZIONE ISEE REGOLARE

Pratiche ammesse alla successiva fase di controllo sulla frequenza scolastica

h0dwdkx7	h3tjaxh1	h6xexq8f	had51wf7	he1n2zbd	hgsdggp8
h0fbx82g	h3tqs5xh	h74a8i1k	haoin77j	he3p6rzk	hgulapel
h0hzzltd	h3y9kll2	h76pfz9n	hav0icok	he4r6gp2	hgyypl9x
h0ssk3wd	h41g3jca	h7bas7ed	hax8wn3m	he6c79de	hh2ondno
h0tsj9gn	h45yong5	h7dxgv1x	haz17wyj	he77no2r	hh6i01ku
h104thkr	h46w21ku	h7elamoj	hb1gba6w	hebfvzjp	hh6xnsqt
h10dkyfp	h48cjb0j	h7ev90bz	hb1qdtv1	hehbaxek	hh9bbcvf
h1349y0w	h4ba4oyr	h7jejuws	hb792fmt	hejnjes8	hh9rtwyq
h14t9s0b	h4g9fimn	h7mbv3y6	hb7av0xj	heqv8x22	hhho98e4
h17tek8t	h4h1351z	h7q6rmxs	hba48vgb	hetjpdmk	hhhsumj7
h1a2uky1	h4jfk5gd	h7ue88zf	hbb7t1j2	hez8qk5k	hhnd1wss
h1k2bdd2	h4kd59bn	h7v9usnv	hblelru7	hf2oz3b0	hhq53y5l
h1ka64da	h4mnpxq3	h7xqhyxp	hbmyx46j	hf33fnji	hhrqmhfd
h1q1zvmo	h4oogyrm	h7zm27gw	hbn66qyd	hf3x0rn1	hhvrrpaf
h1y8kq6b	h4tdf3uk	h8230f39	hbnakngs	hfb7wtew	hhwo6yvu
h1zq7lrx	h4x1phfz	h82aa9z0	hbp2x7ya	hfene7ev	hi1r4bsr
h21gjr66	h4yw927n	h831f7c8	hbpqpv19	hfgcnu57	hi7gd61c
h26l61ly	h5069gth	h8l21jo7	hbq7p79a	hfn4qlqs	hi7oxvme
h29y3v8n	h5eckcd8	h8l40dzy	hbqwtzo4	hfn6i2hu	hi91a8wu
h2anp5nc	h5kn06b7	h8lfdued	hc1gli5o	hfs1twvn	hiayxtyd
h2bf2t8s	h5qpc6ut	h8lvni6g	hc1sfgjx	hfvd60jh	hibl7ymg
h2dgwn34	h5sh57vg	h8nvwadp	hc2ulwja	hg5kpnw6	hifz0p7g
h2ejh3v3	h5t3r48u	h8p5xfca	hc51wfou	hg5uvxd6	hihcgbil
h2euf2rd	h5t9qek8	h8qbfzix	hc7ykhhi	hg6dj0jf	hilnxrqq
h2fkj076	h5tofp11	h8rh5t8a	hcejusmu	hg6r6qsz	him4jtix
h2fm03xi	h5wcv53u	h8t8xdjd	hcfp5z8t	hgal1tnd	hird4r2w
h2nb5ig6	h5yb2pu2	h8u5q7pj	hchtz11h	hgc3tl25	hiwk3ee7
h2pfb0u8	h604fdt8	h8ulqv4g	hchya88q	hge1i8mb	hiwvl4v9
h2uq47a0	h61jl68u	h90let48	hcnvhpdb	hggayfeh	hiyssy9q
h2v8lxux	h61mlwxo	h927zv1w	hcomsrpk	hgj251j6	hj02df5k
h2w764q7	h6a37644	h93siau0	hcxnpjca	hgjgx7e1	hj06wa2e
h2xtvqvf	h6esmzri	h9603b29	hcxx5g1j	hglhcanb	hj2od2ox
h325rm32	h6hcr2k4	h977u02r	hd7m8rhv	hglq0jy8	hj3vfhy1
h34gpgvd	h6inyy8a	h984247f	hdnsdm2i	hgmpeb58	hj9llqd5
h366gu75	h6juwf2y	h99qwqs3	hdqhgplw	hgo61li1	hjak5ezk
h36oc1v5	h6jxyoib	h9gqfygc	hdrnq4t3	hgo9hvq0	hjdgzhpc
h3a84eyf	h6opduqb	h9hwemfy	hds4ihnb	hgpsg49q	hjfvin52
h3brfhq5	h6qqh5py	h9oh4fnq	hdu9pm9j	hgq7cuc6	hjg3vcum
h3c5q95i	h6ra6fe8	h9xn2h4i	hduf5714	hgqq7xdx	hjj94aba
h3hth591	h6ug5pmm	ha8jk5m6	hdw5u0ke	hgrqrv0o	hjj9hcn6
h3pxjs2z	h6vl77jm	hab34ar1	he167l04	hgs2qxwa	hjjmhrm3







Asse X - Azione 10.2 "Interventi per il rafforzamento delle competenze di base".

"Borse di studio per studenti delle scuole secondarie di secondo grado a.s. 2022-2023".

Allegato A)

CODICI PRATICA ISTANZE CON ATTESTAZIONE ISEE REGOLARE

Pratiche ammesse alla successiva fase di controllo sulla frequenza scolastica

hjk4v00f	hmnq0w56	hpqcc2az	htwiew8a	hx1gm9tl	i0wu6ejb
hjnfhtf7	hmu267vu	hpr802oy	hu0lnyui	hx75mu1s	i0xg3r0f
hjox6dua	hmzwr783	hpun0ki8	hu2yfrl4	hx7wlylt	i0yiqeup
hjp9a70f	hn2nsaoh	hq3d980k	hu7qb5o0	hx9nsgpi	i17dedk0
hjty8ye6	hn2uydqg	hq3deuqs	hudt4gl7	hxchoy9g	i1fn0t78
hk1rbxie	hnedce7j	hq5v4bkl	huekacf3	hxd1z425	i1vkh6d0
hk56bt0u	hnfrcmi7	hq6qfrvj	huexffnj	hxdkf9vk	i1z59ct1
hkh1slm3	hngcw28o	hq9d1m5y	hufgeck2	hxfv9z4v	i2519gx8
hkjjsnkl	hnh1efsk	hqgza5vj	hug2c172	hxicb88a	i2aem7q9
hkk2lnlz	hniuqzpr	hqletmuu	hulk5bso	hxinvu3g	i2akikmk
hkkfflfw	hnjoq8nu	hqmv220b	humf83wb	hxlsm8kx	i2bjmp5k
hkkmo1n4	hnk89bc1	hqqmgnzh	humvv039	hxy7kayy	i2ce2uac
hkkpdkwh	hnl0od1r	hqts23i7	humw6hnn	hy15vlh1	i2fka2d8
hkp23kpn	hnldb9gw	hr4c432h	huozhja9	hy55qt1j	i2i86h81
hkuhw633	hnm6ywsm	hr51uw5f	hv9dmb9h	hy8spbfz	i2lmrzs0
hkz1kj7n	hnq82hv6	hr5igpto	hva366zl	hy9s4jci	i2sqb991
hl06r1k2	hnre57th	hrabp5o6	hvdnbkdt	hyesq3nq	i2xb3lr0
hl2udbi1	hnrfcisw	hrch2vhc	hve9mddo	hyf6m7zo	i2xp6dav
hl30qon0	hnvakxjs	hre7h1uy	hvlhemzo	hyhnqik4	i2yilkj8
hl3a026b	hnws5o42	hrgsb38e	hvq99kup	hyiiswgw	i2yl3s8w
hl5gpj4h	ho19umn1	hrmxjmf7	hvqwi88y	hyl7zru4	i30aefgx
hl5mbx6x	ho68r3cg	hrncg8fo	hvsyok5d	hymrotdg	i32i0yfp
hl756dwv	ho6zfkqt	hrsopk52	hvv0034f	hytcl7s5	i32mvl1v
hl9cbee5	ho77mpr5	hrzaj2le	hw0j5x8t	hyxqdc2c	i33n9lth
hlb98urv	hogbmtbw	hs2kewxn	hw13ewgv	hz2ri3ok	i3bmlw3x
hlcd1v4u	holb256d	hs3nhadz	hw175lqk	hzbbxfrm	i3eh2zne
hldb5m19	hongmscd	hs8s4f8i	hw56jp0g	hzbk1jaw	i3snexpt
hlkgn3j9	hoqzgajl	hsjfw7mq	hw5uca2g	hzcpbhb9	i3tz5ulz
hlm87ebm	houdna25	hslv8pa8	hw697vl8	hzh27u7f	i42q3i8h
hlx38zkn	hoyvyng2	hspuyuec	hw6u3pw4	hzi0qc98	i47asf2j
hm0clwqu	hoyzuh75	hsvmg5mn	hw7kfd2j	hzjv2lh7	i483vedr
hm1w86y1	hp55uru8	hsxyi3ud	hwbtwkad	hzltma2n	i4a8k42r
hm5acze9	hp6xe45w	hszfeglb	hwco6oi1	hzmkw9w9	i4bnzb2e
hm6pmflp	hp84ppv4	ht78djtr	hwfhmq35	hznq5pnr	i4db3ia2
hm8zh3ec	hpbkougi	ht92dh2l	hwjq58hv	i0147471	i4isra7e
hmb6cxfi	hpd1htki	hth7ighi	hwlfnxmd	i01ye2vo	i4llsgl6
hmb7j5w8	hpf0wpa5	htis7lii	hwnwdj2g	i04ef0di	i4nr1uap
hmh9l5l0	hpfy9j51	htkoqaqv	hwopo848	i0730lfe	i4nx672i
hmi4v98d	hpggo88x	htli89bd	hwpzcmwt	i0m2xdge	i4oq1qs1
hmjn9e1f	hplccelv	htmtrsmv	hwrm0yfg	i0mevlxa	i4qzbqk5
hmlpy6w1	hppvxyda	htw0fomj	hwu13f83	i0moynua	i4r17xlq







Asse X - Azione 10.2 "Interventi per il rafforzamento delle competenze di base".

"Borse di studio per studenti delle scuole secondarie di secondo grado a.s. 2022-2023".

Allegato A)

CODICI PRATICA ISTANZE CON ATTESTAZIONE ISEE REGOLARE

Pratiche ammesse alla successiva fase di controllo sulla frequenza scolastica

i4vegymx	i75cnclj	iadroxuh	icz0ixdn	igu3bqf0	ijwazcyh
i4w454fp	i75uw0sb	iagdplvk	id3vq9kv	ih4mpwfr	ijx9tmpk
i51gneha	i76nhzuv	iajkewps	id4xotqp	ih5oay1u	ijy36owm
i54hqrgx	i7aigluu	iajni2kv	id8089yz	ih5p4wkf	ik1n5xbr
i567eaxw	i7e0ags9	iamu68vg	id9u0lj8	ih5ywt2x	ik5cjduv
i56hju24	i7lhbhmr	iamuy4do	idaub6mw	ih8hkae1	ikcb7ojv
i58ygau1	i7lk3g2c	ianthv13	iddfyc48	ihki2t18	ikhvszm2
i592g4iv	i7lszp8s	iaqj9wnn	idducd4j	ihtkkqd0	ikjo6qo6
i5a5l7ac	i7tgt4ii	iau93l1p	idjoy8wi	ihwdc1yv	ikktqbci
i5csj1e0	i7x8pt90	iaxhg4lb	idt2vbg5	ii0kil4o	ikl72fzq
i5dl85zk	i7xpxvp9	iayeged5	iduh1yus	ii1pa47t	ikltsmfs
i5dwvf4w	i80qh4y8	ib0k8n7r	idw8tj5v	ii665oi0	iknkt9pc
i5evp0k7	i81a49l5	ib7elmni	ie0yvfic	iib4t6v8	iknq8sfx
i5lbimeb	i85qupdy	ib8iotya	ie7da0mh	iibnnhj8	ikp6ac9k
i5lnbocu	i8a3forp	ib98u20p	ie8ujtw7	iicx6hpi	iksak0na
i5rnz3jh	i8bwyzys	ib9hqxhx	ie8zdu7k	iieywxww	ikv2zaey
i5uxaq33	i8f22ow3	ibclep9j	iebhi89o	iih129bm	ikvjb17d
i5vmpd9u	i8h0oghv	ibgzpgkw	ieczacen	iih2aqvn	il0neij2
i5vy12tt	i8k5qusl	ibhumbte	iej90y4j	iimb3wf1	il3v7yto
i5woxm4n	i8o6lbg1	ibl7wtl4	iertipdv	iioiynd8	il8v3kk1
i6037j29	i8qvfwv3	ibor5xcg	ieuasyug	iiopg4hx	il8vjsey
i60i7osm	i8v1jtb1	ibousekh	iew9i017	iiq1ip1g	il9h0esb
i61uaxnx	i90xx7v1	ibpxj0bj	ieznvsul	iiqwh0zi	il9jbza2
i63q5f5w	i91nh9o4	ibq0nx12	if0cfay4	iir456ss	ile5d3h0
i63tb078	i9443xp3	ibuk4wkx	if5o4gvv	iirf466q	ilkf4dio
i64ozuzy	i96f8bnd	ibv2z78w	if6swscr	iirxt6ad	illjxxl6
i66sk95m	i9945a7o	ic3l0zvu	ifby61xb	iiv7bk3v	ilntysdv
i683g2zk	i9b8eecl	ic7is2k9	ifcmpm1u	iiw6ao7g	iloy7a8z
i6bx5xal	i9c9jman	ic8nkg24	ifcs9mz0	iiw8qswr	ilq05212
i6dtf7yw	i9jd1p72	icbwzsek	ifd5nwnk	ij4nbv3v	ilzlchpb
i6dw3cjp	i9r0usaw	iceanqq2	ifjtywgs	ij6kmy3b	im00rqqx
i6e0ni35	i9r63puk	icfrodjo	ifxtpfhr	ijay3wz0	im2svz62
i6i2du6l	i9sjb25a	ici6faqy	ifz3wldg	ijbet088	im5b99jd
i6n9wn9j	i9sp11yl	icn4hgrv	ig09fptx	ijdrtzey	im96z8sr
i6pup9yf	i9tsrp6b	icn91c6f	ig6le68q	ijehkuiw	imbaqe8b
i6rqfhdq	i9wxu9jz	icpgz6mn	ig8mpf2w	ijj9oop4	imcgugu7
i6ui4abp	i9yusoee	icqpv9p4	igjx2vqm	ijkjms6o	imp1pkgb
i6v8jvev	ia2pujzc	icrzh7ah	igjx9gxk	ijkoithe	imq3ujq5
i6wce4dg	ia6uhmtv	ics2waxt	igm1t675	ijortt10	ims81qxn
i6wg72qf	iabdbl7y	icvyb0qq	igngczzn	ijr8aa1y	imtl9vm5
i6zv9be5	iad81h1n	icwslh4a	igrcvx9x	ijv7y62r	imtp6vxu







Asse X - Azione 10.2 "Interventi per il rafforzamento delle competenze di base".

"Borse di studio per studenti delle scuole secondarie di secondo grado a.s. 2022-2023".

Allegato A)

CODICI PRATICA ISTANZE CON ATTESTAZIONE ISEE REGOLARE

Pratiche ammesse alla successiva fase di controllo sulla frequenza scolastica

in3fcq22	ipsk3o8e	iszxzjag	iwk4ng15	j09eb8wx	j2mragz8
in5bdsqy	ipw0cjjq	it02sj44	iwlfgiiy	j0dwgtho	j2sicmva
in86x4tf	ipx0t7li	it4fte6v	iwp1yevm	j0o37cqj	j33ilivi
in97lytm	ipydbxyy	it8twjtm	iwrbj1td	j0tzh3io	j365gvrx
inbkcauo	iq221t2i	itds6zuy	iwsxanha	j0vf1l2o	j3847pu4
incobudl	iq2c4kuk	itl3ib11	iwuiufco	j0yzi5wc	j3959q86
ine1rkqp	iq2urlzu	itswz0sx	ix314dy1	j0z4jltd	j3an24i2
infnhpp2	iq7e83av	itw1hbcy	ix5xjdck	j10nf72y	j3e18vwo
inik9jbk	iqai4h8r	itye0hx9	ix8me4uk	j191eotu	j3mt83qd
injbh3yx	iqf2i0ke	itzgdn5j	ixfa0msh	j1dgozd0	j3plnpnw
injt6z1m	iqgxguqb	iu04grb8	ixi58jbi	j1dwtssm	j3pqvssu
inphvjgk	iqj1uczu	iu1wxtzb	ixl1o2zv	j1e8rx7j	j3smbp7d
inqxc96q	iqlk4hu5	iu2emefe	ixmfr6om	j1f9tdbs	j3uf4llq
inrav53t	iqlm4msi	iu58jwh0	ixouxvix	j1g54ffu	j3uz7dtr
inzu1dc2	iqm8t8h2	iu82dmot	ixtan19g	j1ghwyl7	j41vepeo
io0xh9c5	iqogemw7	iu9685sb	ixzuelvz	j1iz2vy5	j42xfckv
io1sn8zt	iqrgqwrc	iu9o6r39	iy5u2rzp	j1jogqr6	j444trn7
io5k9eml	iqzxlojs	iufppbd4	iy780f15	j1lz8gke	j47jo2ge
iobm9hdy	ir3ulq4p	iuk05pmx	iy8dcs7r	j1o4ls6p	j47sesyk
iocmd12u	ir9l56yn	iumi84qn	iy96w3ft	j1sbxpyt	j48rq2yc
iod2r92h	irbhpn1f	iupg3tom	iyadhig9	j1snz3yp	j4fr8g7v
iof6shdw	ircvy3bi	iuqtnbvi	iycfskn6	j1svrbqp	j4tpni8r
ioka8new	irfn3kwj	iurwn00p	iyiddqeg	j1uet1zc	j4v2czw3
ioqjwvzj	iriswi1x	iuv12l9l	iykwt79s	j20dt2dn	j4v5t832
iotifq58	irlpuqse	iuwpoege	iyo0eft7	j22bd9s8	j4xkw95j
iovnvaut	irm0wvpd	iuy82j9h	iyvuofrw	j23bj2ke	j4xmdgxt
iox80416	irtw6cux	iv2wley7	iyzv2efi	j26e7h75	j5084232
iozyrktm	irvk5zap	iv3r0po8	iza9or77	j26p0rtv	j5453lf4
ip24n187	irxfp3a8	ivh1jt06	izdl04ia	j2796jhy	j57eb80z
ip2avfyq	is1uguu8	ivm5hjjo	izhgoey6	j281ken1	j58z6m30
ip2xoy0r	is8t6k7r	ivm83h26	izjrl56u	j28k6pfj	j5lzaxtn
ip3wtmtl	isbxr3v3	ivmt1wm9	izoqn2jk	j2a1kusw	j5us0ge3
ip4frnae	iscnditf	ivode9g9	izpjmycq	j2b02ac1	j5xbwtg4
ip8b6n88	isev9id8	ivp6giep	izpl7rvw	j2eev0dr	j678xh5u
ip95xzsg	ismfpsy0	ivqirt6h	izue16g3	j2f9k3up	j69ugckh
ipawu6we	ismkpk1k	ivrj1w1b	izvvzdj6	j2ftfii1	j6ddad0k
iph6rpz4	iso1zfc9	ivvtpbpw	izvxthke	j2gr7hp5	j6e0rwq1
iph7cg0m	isr5kdqr	ivzbqg61	izw9w45w	j2hat1kl	j6eu6jok
ipkwd6dr	isw8qmyw	iw9vlwkd	izx6sq5w	j2kny0o2	j6g2ezah
ipqqqi0e	isx50jyz	iwbaa2gi	j024039h	j2licv68	j6gzghnx
ips0ikku	isy5lwaa	iwjcm2y4	j07vwrxz	j2mkl201	j6jyxqht







Asse X - Azione 10.2 "Interventi per il rafforzamento delle competenze di base".

"Borse di studio per studenti delle scuole secondarie di secondo grado a.s. 2022-2023".

Allegato A)

CODICI PRATICA ISTANZE CON ATTESTAZIONE ISEE REGOLARE

Pratiche ammesse alla successiva fase di controllo sulla frequenza scolastica

j6kkvvco	j99lk2f3	jcem2oc9	jftvsggg	jj9t1xbf	jmdv3jxb
j6lf5xjc	j9bmzpdv	jcqxj3ur	jfys3y42	jjc1aiz9	jmfkbhu6
j6lk3fjl	j9ex3xsh	jcs45neu	jg6sgs41	jjcmhstk	jmju80h8
j6mz4rtl	j9fxuyv0	jct7okvz	jge0e25g	jjph2y1r	jmpxni5f
j6n2man6	j9kro2q0	jcxiilrh	jggfw2h7	jjqlmjae	jmsa24i6
j6sqxqp9	j9lmfne6	jd0vh5qz	jgo279gz	jjrgcd44	jn0h83a6
j6xescmm	j9n5buyk	jd1ksb8u	jgps8lml	jjru64as	jn5wtzep
j6zf73pz	j9pf4dpu	jd2c8w9d	jgrrrf90	jjtxslgt	jn6c480x
j70mith5	j9pw5apd	jd6nvgyx	jgseubv2	jk1z4khr	jn8ntwah
j720o278	j9qtu4dh	jd6rvwyk	jgxjqp6o	jk294z4k	jn9ns7g0
j73dtnni	j9vgh77j	jd8te77i	jh05c9wh	jk29qlls	jn9zayer
j77kia4y	ja5rfk0o	jdio08yf	jh58pegg	jk69z9p2	jnbguaai
j799eogf	jaabhruv	jdk38ur5	jh5cqwyq	jk7vpuva	jnencbm0
j7cgrcmb	jab5owmg	jdm5j6la	jh7liw0i	jka1dljb	jnhzne7v
j7d905b0	jae05q10	jdnni624	jh80yd62	jkav2rlj	jnlvr23x
j7f3hawg	jai6pm7y	jdphzzzc	jh94pqqk	jkgvheiy	jnuxz4ns
j7gnyk3x	jaj9yaqa	jdsojy88	jhd4dqtb	jkhkj7hq	jnvka7sl
j7ido8m7	jakabf26	jdtqd1qs	jhdqap3k	jkj8pp9d	jnxu2ulu
j7t6m570	jamn3lzn	jdx2e5is	jhfwq35w	jklzw194	jnyo9h4l
j7tr5nis	janf3ca6	jdxcms50	jhg4in3s	jkq0t77q	jo23ki1k
j7yezf1e	jant04xx	jdysjrr2	jhj1y46u	jl0l2oem	jo6s5uxi
j7yglvd1	januud14	jeefiy5b	jhkqeswa	jl2r6aro	joa5mjpb
j80s9mp8	janxedm8	jeetxxmb	jhqrdbgf	jl5vkda1	joh8bsmr
j81iwrg0	jaqvecmu	jeeuh4xa	jhspq6r0	jl6y1cd3	jomk2ndz
j82hif0t	jauiynlf	jefzk3ju	ji1vnw1w	jl8xapeg	joo0tnjl
j856qizn	jb2c39i4	jek5ndoz	ji5633s2	jl9dxnmc	jor053kb
j896s5o4	jb3nbjd6	jeq1zpqb	ji94plom	jlcik054	jowgsjw2
j8an153f	jb8rqka8	jerdtw7h	ji9k65cu	jlkzgksz	joyf8gno
j8b5utgl	jbau713g	jeubyxoi	jiclu4c0	jlltxwie	jozsj0ie
j8dhk9m8	jbhg3z7o	jeuve8iw	jiegkiej	jlmpxyql	jp28w5xd
j8ffa5s1	jbihh718	jey08my5	jihf1hnt	jlqf3lh6	jp48ki81
j8il2uth	jbpym1qi	jf22bt9j	jilog3mh	jlsiuqwq	jp4bu9a2
j8s15iyr	jbqyvyie	jf6tkuig	jipliicn	jltz9d29	jp4u5iq0
j8uy8bwt	jbsfkdeu	jf7n1igc	jismje52	jluaazqe	jp63o8re
j8w9b33k	jbsmonld	jf89knhm	jiszl7si	jm14b4y6	jpahvwkp
j8wkacmg	jc2plm6e	jfb2j8m7	jiuinkbz	jm2r7og8	jpazs0of
j8woqa48	jc8xw6on	jfe2nilu	jiyurtlz	jm3f4fix	jplvscrj
j8wvc3cj	jcaziv27	jfldzwam	jj029wg5	jm4wdwmr	jpmwcaea
j8xfoqcg	jcbxu1kb	jfmh3gbk	jj61zlae	jm6iqef4	jpqi8uen
j8yrf70s	jccozvd8	jfqab5ua	jj6b92vo	jm71a3yf	jpreh8o8
j8zzof0g	jcdo0k8b	jfsqrcqb	jj8245fy	jmckkkbc	jpsyjopc







Asse X - Azione 10.2 "Interventi per il rafforzamento delle competenze di base".

"Borse di studio per studenti delle scuole secondarie di secondo grado a.s. 2022-2023".

Allegato A)

CODICI PRATICA ISTANZE CON ATTESTAZIONE ISEE REGOLARE

Pratiche ammesse alla successiva fase di controllo sulla frequenza scolastica

jpu5iudh	jsns985h	jvlzni9w	jy9prj5p	k14ig0nh	k3z37y9m
jpynw6ps	jsqu84f8	jvn8spri	jya8228w	k18fuzgp	k3zj5e4j
jq03z57z	jsrkfrnv	jvvm7rlt	jybwvta7	k18vz2ji	k457ywxx
jq0r76bf	jst3wd3v	jvvshl0w	jydab5gf	k1dio09y	k45kwafr
jq3lpmig	jsudw3dw	jw1qxtue	jydha73l	k1dxa78q	k4880hmf
jq4z219l	jsupdpt0	jw2u78pj	jye9bo8k	k1ha6a0z	k4dj9ls7
jq5wd8bz	jsursw1m	jw3tpc05	jyekby94	k1kkplqu	k4k3e0mp
jqa8gn79	jsvootpt	jw6nkkyh	jyifs0pl	k1mwatut	k4letw6d
jqaxnusc	jsyfmrn7	jw82byel	jyow3l93	k1pyqyh5	k4m3l1zi
jqg6ca18	jsygs3o8	jwel12e8	jyu9y6pi	k1rakute	k4vvqz13
jqgk46bi	jt4git05	jwendndn	jyubunw0	k1t3e5en	k4wrou6z
jqirt6hi	jtd7j3wt	jwfdu8yi	jyuwx5es	k1vsny6x	k4xgh0hs
jqjliopn	jtdcects	jwfrpx2l	jyxvqio6	k1vx0i1r	k50cr1hv
jqkis4xl	jtfdg10y	jwh6j1d5	jyzpv04m	k1waqfdn	k52k5on5
jqku198d	jtfe3gdl	jwkhxg59	jz4wp17c	k1z6uljk	k52l5fyw
jqoxcgvx	jtj1az57	jwn72in1	jz5bxiz3	k22t2l3c	k54gbjni
jr0opbsn	jtl3ubci	jwnkd6kq	jzb2i4co	k25d4esn	k5btxgun
jr5k6ouq	jtmogt3c	jwnn4uvf	jzb3qnxp	k28kvdw1	k5evimgp
jr6kwldl	jtob90hr	jwo0glbr	jzbihh50	k2dnq1ht	k5h892jq
jradc7a4	jtq82p1n	jwsod46i	jzep5jdm	k2gsuwzr	k5jnxq3f
jrdkmiar	jtu5ozel	jwsy25aw	jzg5ewzs	k2ikwydk	k5pp5r9l
jre7o6b7	jtuuy3x2	jwyo356n	jzjol5d0	k2iwpu94	k5t2k0v5
jrhgnr0l	jty4eeq7	jx2rwbjk	jzp05t46	k2lckyxr	k5t9qm5x
jrq3wwfo	ju3wztdx	jx6ur38b	jzsslczq	k2ovi2vv	k66p5gno
jrqgpjn1	ju4e8k5z	jx8hozdx	jzt0h2gm	k2ukml0t	k68zyd1k
jrso8ivx	ju6fjz33	jxdxpejx	jzv6b67n	k2x18kq0	k693g3z2
jrvnp5f0	ju7ce3vv	jxebc2at	jzx824nv	k30snz2x	k6crybd0
js0jknbn	ju8l12j7	jxf25k4m	jzxaahln	k32v0m1c	k6er5thy
js17i0p5	jubcao3x	jxica2o5	k03vfe4p	k35226uq	k6ffo71v
js2o9v9i	jucgkmol	jxj21g0x	k04qvyx0	k35gcu83	k6gh9sxr
js4h96rv	judvrpqs	jxmckbix	k08aivd0	k37yrlay	k6h7pk3v
js4o7u85	juew9me5	jxn4jfin	k08yomsv	k38t702y	k6iivv0j
js4xeiga	juiwszo2	jxrdzk7u	k0c7he7e	k38xgojp	k6ivlanv
js7t0hsx	jun8mjrf	jxrv5pqp	k0cmondj	k3eqqp4p	k6mvnfl7
js8ub6e9	juq04lfi	jxsuyk8y	k0d34sak	k3mpiljj	k6nb7ave
jsc343vq	jusqepte	jxtb4k96	k0dqox98	k3o7lr12	k6qkqr7j
jsfqf4c9	jusqoqo8	jxzbwxua	k0ewtybt	k3pd7iro	k6ucscbh
jsht8nhd	jv201zuc	jy3f0jt8	k0h8s4pq	k3q0timr	k6vbypxs
jsib5hxu	jv3fn9s2	jy51c34v	k0lgtsyr	k3rhr1yc	k6x9u0pv
jsippdsc	jv7un7ai	jy5so3xu	k0m701iu	k3suho5b	k6zndt0o
jsn3aioq	jvhdybv7	jy9iaz11	k0qemcbp	k3vr435h	k72hgfjo







Asse X - Azione 10.2 "Interventi per il rafforzamento delle competenze di base".

"Borse di studio per studenti delle scuole secondarie di secondo grado a.s. 2022-2023".

Allegato A)

CODICI PRATICA ISTANZE CON ATTESTAZIONE ISEE REGOLARE

Pratiche ammesse alla successiva fase di controllo sulla frequenza scolastica

k73kktze	kavd3pux	kejyilrv	kimm60bi	kmo9zjv8	krj154s9
k761kc8c	kavvlkht	kel2p2nm	king2q1d	kmxbd9pm	kroyf761
k76wxpgo	kax694bd	kemo2rkw	kiqw2n0i	kn6bzc5p	krqyozuy
k7fdc1aa	kb1uk88k	ket9soac	kisg2hsg	kn824c36	krslkoya
k7l2d3rb	kb1wm41c	keu65yxe	kj3cmzn8	kn9vkfq9	krutvvvb
k7qeq9bj	kb4yc81u	key6yqrc	kj3wopcl	kneodi4l	ks0v1u15
k89cvgfi	kb7d4duq	keyadi8t	kj7kv0za	knfb88s7	ks1snm88
k8cyboj0	kb88j5rm	keynz7j0	kj8dsdk8	knj37ksv	ks9rnaem
k8e530el	kbctzhw2	kezapk20	kj8osfgv	knoq1p0o	ksbc6gji
k8f9514q	kbhp15c2	kezhqopj	kjfhh5pj	knvzujsv	ksd20b2h
k8laffg5	kbhuky5c	kf0apfz2	kjgijocg	knxw7a53	ksej2elm
k8rqbsme	kbiw6m28	kf21cajx	kjhtyxla	ko259c0p	ksezkad4
k8t8omsv	kbnvcxjj	kf3frc0x	kjoov8dz	ko2amnoz	kshx72zw
k8uisf1m	kbpim14n	kf5iai5b	kjw2sp6i	ko7factb	ksl3bnsm
k8vwszi6	kbpnbh8g	kff5m2pn	kjxqwzvt	koez2rtl	kspm8poq
k8wdw9my	kcd51bo5	kfi330i8	kk1syjeq	kokfsrdj	ksz7wjau
k8xee8bb	kceqjcp2	kfkqa32z	kk4iwnzd	koppctyi	kszg6blb
k8xer8m8	kcgm6inb	kfsq8c0j	kk8fvr3l	kotc1jm0	kt2xox2a
k914urs6	kchvyj6r	kfvg5c1j	kk99o6qs	kp4di8uh	kt3gitje
k95fccml	kcl9ifij	kfxbt4al	kkaqk7bu	kp9b3mqo	kt4051qm
k97kw3cv	kcldq92v	kg26fa8h	kkh0iktb	kpcwnurw	kt5hcy2x
k98bixyr	kcv3mgj4	kg59oauq	kkmkccj5	kpmehbcg	kt6zaet8
k99m8qvl	kcxyyp5s	kg7y3ern	kktaqksq	kpw1ioz0	ktct1ttr
k9hjt892	kcyj6bqa	kg89fmkg	kktpimln	kq3uoffc	ktichiq1
k9nxmt6t	kd6ou07c	kgiy309s	kkvic7bt	kq5cde1b	ktig6f4a
k9v5uwgu	kd8861fr	kgutashv	kl62rhbw	kq7416il	ktl1ka3j
k9v7puwt	kd9330q8	kh1r75nm	kl7ei227	kqablsiz	ktmglyjf
k9yeb1rb	kdaattso	kh8tfcbf	klcr79gm	kqcf0fwg	ktwp3oee
k9zhs2b2	kdcc90jl	khbsi65u	kldnp099	kqdenzud	ku2niyr8
ka2g414w	kdl8l8fz	khexqjcp	kldqlx3b	kqe8iokv	ku2o17lh
ka3cxfkw	kdntliuh	khl2pfvi	klmiinps	kqg1r6jc	ku514nzf
ka5x7f8n	kdoiztvc	khl3mnz3	klrfqza3	kqisirdq	ku6xhogk
ka8hzttm	kdrziu3h	khlmomco	km385skw	kqqs98jq	ku806da7
ka92g0jf	kdwco3av	khrzlddp	km3nd9uy	kqv7kroi	ku905crj
ka9fr0n0	kdz7k42n	khy24158	km5el8o7	kqx5lzbr	kub49095
kaah84cb	ke327ut0	kiglqt4a	km8cy1ws	kr40815n	kud3w3y7
kado35yq	ke6mmsu7	kiha9aq5	kma11k8c	kr6ucmn2	kuetu4hw
kang0et2	ke7l8skx	kiigvc1e	kmfs4gh7	kr7hwtmo	kuhp60yo
kaqv3u1e	ke8r1zx7	kijpqqs3	kmi5c8ys	krbg7bq0	kujompjq
katuinp1	keagxlan	kil6qb31	kmmsjlmg	krbimfxn	kukpotzr
kauu0ets	kecs4ef5	kilvd2rj	kmnavfc8	krhgbtql	kulomfcu







Asse X - Azione 10.2 "Interventi per il rafforzamento delle competenze di base".

"Borse di studio per studenti delle scuole secondarie di secondo grado a.s. 2022-2023".

Allegato A)

CODICI PRATICA ISTANZE CON ATTESTAZIONE ISEE REGOLARE

Pratiche ammesse alla successiva fase di controllo sulla frequenza scolastica

kumyfwlt	ky3tf1jn	l1pxd0s3	l4zrvnx3	l8hzhf45	lc7yzgqt
kuypkfh5	ky3yhw58	l1t9jrab	l51zfpon	l8kojsar	lc8ro12j
kvbv64ut	ky51v8x4	l1w7f63c	l56qi9sl	l8ojpfpi	lccoiw52
kvcheuuc	ky6bij62	l21l9170	l5eyhang	l8y0m4ed	lci2wuze
kvdjpmxd	kya3ud8s	l220hews	l5kedtxo	l8yj3syb	lcmsv3k0
kves01hn	kyarlzu2	l248xoa8	l5l34xpt	l907z4r5	lcnggb1b
kvfiwyzd	kyaut3lx	l24frbb3	l5n1rfod	l995ung5	lcp3vxse
kvgamqg0	kyhevxox	l273pn3a	l5nek6xo	l997cro5	lcq7ftq8
kviae68p	kz28491g	l29qk9my	l5udde04	l9bcsgfp	lcrfwpfh
kvluxohh	kz2wm6di	l2b3db06	l5ulwx0j	l9z9to19	lcscdvyb
kvm6igfl	kz63auwx	l2bvynrw	l5wk1ugl	la1usfp8	lcz0nn5w
kvpfpgqn	kz9xjgb1	l2j265vp	l5y8qx8e	la1z8b60	ld4gfc3m
kvpjk7z2	kzajtz60	l2jg3mv8	l5z37wrw	la5okp6h	ld9n3a8a
kvr36i69	kzmxtz1r	l2maoe6j	l5za8d3l	la8820y8	ldcm6oci
kvs5ygkv	kzn8yj4y	l2oab1nq	l613h98y	laf917t6	ldd59b1w
kvvx98p8	kznb6nys	l2oq7r5w	l623ao10	laluppu2	ldeazcv6
kvz4q4ws	kzrvbj35	l2pm22lw	l65cjzgc	lar6o48x	ldq4korm
kw0zaw93	kzszeqdx	l2r9juea	l6em75fb	latkkqrp	ldqsqe6i
kw56tlb3	kzzqnvmt	l2sporuu	l6f1l3uc	lawt4pwz	ldxauu5l
kw5a7wko	l00f0gdi	l2uiq6dj	l6ilvlpy	laxrrq5d	lef6ocqv
kw8p3o3f	l0ccp3np	l2ww3fie	l6mmyumm	lazfona0	leh6t2zd
kwaxa6qx	l0ctxc6x	l2yusiq5	l6ntiz0h	lb1gsafj	leo016lz
kwgjeumr	l0dyme2t	l30242ed	l6o9yvtl	lb1la8wo	lep29hhr
kwgztqy6	l0ellx1y	l331fcc5	l6st2euo	lb26ada8	lepqaaj6
kwh8z4jq	l0mif370	l35q0719	l6vqphmc	lb2y7c8m	lepxzv10
kwib39eu	l0oo5l75	l36zvd3q	l75np8wc	lb48fgl0	ler0b7du
kwj4ozt5	l0p8h1mg	l3hf4gwa	l78045dz	lb4ksa4c	lersgsii
kwpowsal	l0qcox6r	l3rujhjz	l78q5bho	lb4n4x4r	lf2iwzmh
kwxnqfjw	l0sq9hvb	l3tsypzt	l7b5340s	lb56jxu8	lf4b6usu
kwyl8m03	l0wyutn6	l3xqvtlc	l7bnlcuk	lb6d9mxb	lfd0wh35
kxajetsr	l10qdhl2	l48a1jiq	l7kgw1oc	lb6xol1i	lfdcdpbd
kxawzsq7	l129lv1n	l4cowimq	l7rc2lft	lb9iegea	lfep87e5
kxbelhs7	l15ndn6y	l4cxan0u	l7unt434	lbae0htw	lfflcjp0
kxc4beff	l162l4h0	l4e71cxp	l7vmxir1	lbf2el74	lffy42co
kxcnrbkm	l16im20t	l4f7wy7s	l7xzkh56	lbg5wsbi	lfh7uwbi
kxe38pmk	l1aep7o2	l4gl8gj7	l82ubzod	lbhgirdj	lfhngwn0
kxim1hg1	l1ai4hec	l4gsqbag	l86unf3s	lbhlsb80	lfkcswhm
kxjjhmwv	l1b3mum5	l4nvqnlf	l8arzqmu	lbmh4bos	lfoyeb2h
kxvmpotg	l1fxv9wc	l4qoj5rx	l8bru9yj	lbvu33m6	lfyiba8b
kxxaydnd	l1lnznf1	l4scbywu	l8e2d5hk	lc56jssa	lgdc85n4
kxy302wa	l1pcduv8	l4vnosxg	l8h2xh96	lc5wfc5q	lggxcs49







Asse X - Azione 10.2 "Interventi per il rafforzamento delle competenze di base".

"Borse di studio per studenti delle scuole secondarie di secondo grado a.s. 2022-2023".

Allegato A)

CODICI PRATICA ISTANZE CON ATTESTAZIONE ISEE REGOLARE

Pratiche ammesse alla successiva fase di controllo sulla frequenza scolastica

lgm8slix	ljrfwgem	lm8hfmpa	lqmpyt7v	lu8yv8x9	lxchcqca
lgq5zmhn	ljv5qp2h	lma5527a	lqq0pghf	lu9krkwo	lxdbcfi7
lgus4mkc	ljxgtg89	lmjicc91	lqvibvr7	lubl2yd4	lxdbvco9
lh2p779g	ljyhmmc3	lmk2vkfv	lqxpzb5p	luix8ucl	lxfnqjm4
lh4ulfbh	lk0n4a20	lmlynwwi	lr524owc	luk6wcpg	lxg86k8z
lh958z20	lk0q1cz0	lmsz2rwu	lr9wnh7a	lukr1u8m	lxh1gkyy
lh9lpi5x	lk2moofx	lmtq3te9	lreuh11x	lunwmtji	lxln06oe
lhcn1ldu	lk2ri8je	lmy2l924	lrgj709f	lutq1ylw	lxnx1rtu
lhdj9bbn	lkamoq8w	lmzk0z6z	lrofkx0a	luv352uy	lxo79bxe
lhedij3k	lkb9lpzt	ln0zrfn3	lrye0fd1	luvqtdua	lxpd7tu1
lhg26thm	lkbseo08	ln4n3us6	ls2l7isn	luwum84b	lxr72mli
lhi1vs33	lkcula2j	ln6bqsim	ls3dqed6	lv1m8xzx	lxsj6pvk
lhiu3e75	lkgtgk8b	ln7l1clk	ls96qi5a	lv6ud5g6	lxtwhlw6
lhl0gj66	lkipk02g	lnceeamn	lsba4n9x	lv7wen13	lxu7v4bk
lhm0622g	lkld19l0	lnjmyjsu	lsbcdmii	lvb487do	lxvruarp
lhqf8z0y	lklm66yq	lnx0jcac	lsez6a2s	lvb50xan	lxyfq7do
lhsohybe	lkmjuujw	lo2zod42	lsi6oz5r	lvcl9gi2	lxyml723
lhw56rcq	lkn2eg18	lochem4m	lskwe1c9	lvd2gqkl	lxzkshof
lhx4e7ho	lkp4y4eg	loiflqj0	lsmazlz7	lvfajzn4	ly1bw4e1
li0qygzl	lkt6s6ap	lojocax8	lssku7mu	lvhy4cnp	ly42vv6v
li1zsl3p	lkup8k72	lonvoqy6	lsvfkhmf	lviixbki	ly86oxht
li3rm8f5	ll1a4wks	lovrseq9	lsx0lqim	lvq18ktg	ly97xp5r
li4sj2au	ll3iqafn	lp3b2kw9	lsxkw8h7	lvvtlhcv	lyd4pou7
li6ziu8r	ll9cgarm	lp5u4h6u	lt1z5d02	lvw0aub2	lyeg1wm0
libyd5wu	ll9v848d	lp7ad0ea	lt21c35c	lvxn0yp5	lyh7o8cq
lie14bwp	lldgoohr	lpe726ml	lt4kuzol	lw33ii5q	lyn5jr4r
lieiz5du	lldy5pa7	lpf6yapt	lt6oz3e3	lw5v7h6n	lytw7dye
liftvvni	llgz7pma	lpgm7z17	ltgmctfp	lwa729vm	lytxa4q8
liinf8uk	llit93ko	lpgscy3s	ltizcfyu	lwg3tl69	lyutqmx9
lir3zro8	llj2xwl5	lpnsbve5	ltp182km	lwkhva3g	lywjd1ul
lj2zf5kx	llkpkd7d	lpnxwus0	ltrh2p0e	lwmhs8ke	lyysiznz
lj5022mq	llm9bvxx	lpo87ebn	lts3tvy5	lwmp8sp2	lz2pgy8j
lj64ia8f	llq4v1wf	lpxwdblg	ltveisda	lwn2h1gi	lzc19hp7
ljb191a8	llrsuc6b	lpyul0en	ltwkmerb	lwpcemo7	lzdz7nve
ljcif8t3	llt7g0v8	lq1vfd14	ltzl0tns	lwprsj29	lzfrfm4c
ljcm36qn	lltsgvlj	lq7nodoq	lu2de4h1	lwskgn45	lzgzzzii
ljfxlrjg	lluchov6	lq87g4k8	lu49iyzr	lwz145fv	lzm3g3ii
ljje9q61	llxg12i6	lqa894k4	lu4r8w3f	lwz2nc6j	lzvi7qvk
ljmgif6p	llzm9xek	lqh9hfu7	lu7mfdxw	lx8xc38l	m014irud
ljn61ij2	lm1ku06v	lqlmcybn	lu81a100	lx9vsyhw	m04x94yj
ljr7m9x9	lm78ucvf	lqm4dci0	lu8wo6m3	lxbhmf28	m065iax8







Asse X - Azione 10.2 "Interventi per il rafforzamento delle competenze di base".

"Borse di studio per studenti delle scuole secondarie di secondo grado a.s. 2022-2023".

Allegato A)

CODICI PRATICA ISTANZE CON ATTESTAZIONE ISEE REGOLARE

Pratiche ammesse alla successiva fase di controllo sulla frequenza scolastica

m06ht1g6	m45ejwrz	m7jjv63y	mb96jq4j	mdyyl2jl	mh5pv188
m072uql8	m47oplx5	m7k8v88a	mbfhinbj	me4nd0lh	mh6530r5
m0k0s63n	m4jgm2bp	m7ka2f5q	mbgp6r2t	me54fc9k	mh79byu3
m0ly0xyt	m4jyiejd	m7xy06d3	mbii1qhj	me62co20	mh7afk0o
m0meanrv	m4lo6qe3	m812knzg	mbitnkyb	me71oc8n	mhd3ut51
m0nlno5n	m4nkee9w	m83ppffx	mbk2se91	mea6r2p9	mhdscqh2
m0ox83wv	m4sxcy7d	m88tvw7o	mbmd79ub	mefmenn9	mhg4gnn6
m0qle9il	m4xamzq9	m8b0vs7k	mbo4vmlf	meio3j25	mhib3d97
m0tefjyc	m4y0653l	m8e72u7j	mbpws18z	mejf14vn	mhkpli78
m0ufd67s	m4yzc4j1	m8f1jztz	mbr7zkr9	mekjo9u6	mhmeg9q8
m13wih2x	m4zbsnv6	m8fks57l	mbu1gao5	meo1yuvc	mhmqyw2p
m14yot0b	m51oensl	m8hec8sf	mc27rgit	merzs8o1	mhmrbyem
m1a8t3dx	m54zs231	m8hkrgtt	mc49kfye	methpd8f	mhnr67lf
m1auy7ml	m56kfe8l	m8ius1il	mc6us3xl	mett8kf1	mhuvd4j1
m1bdurdv	m5r4286m	m8j6p5ft	mc8eak9z	mf2rlroi	mhuzmgtv
m1brpf09	m5tmn06l	m8jk2wvj	mcch3r77	mfg335mp	mhwko9zw
m1g3o9ny	m5vcg2bt	m8q7zru6	mcdqg87j	mfi7pi6g	mhxjguxi
m1l2rjo8	m609o3r7	m9ada3if	mci9zt0l	mfjrf60l	mi0aw9bf
m1nkf5ln	m63h7h5z	m9bpxyd9	mco7kgj0	mfjutnd4	mij53tsw
m1r5w62v	m65hjgx8	m9efkthf	mcol0h20	mfjy2y7a	milktdsa
m1rrh8lu	m68kminc	m9i7btgp	mcsh4f30	mfoo6da9	milxhovz
m1xj6jpn	m6alesah	m9i86c94	mct1agvz	mfuy1pao	miwnvoxn
m2a9khob	m6av6osy	m9ijcr8r	mcus2k08	mfwiw2v1	mj5c1qaf
m2cqbjtx	m6bhpnra	m9tnf3us	mcusu5dk	mfwn5n9t	mj5cmwjr
m2dp9hcw	m6bj56q3	m9vc385v	mcviv1cc	mfz1rfzo	mj5prfid
m2fyn4wv	m6d0v7uq	m9ye8toi	mcw7azpz	mfzrki5x	mj7fs1b8
m2jnx7t2	m6dbsmh6	ma27ctee	mcwp50td	mg2o1afv	mjbwloo1
m2kvqi2q	m6e4uzhl	ma2mfa91	mcyp2pn3	mg4iwoxu	mjchetns
m2qqmswe	m6is3kqv	ma2y7bpv	mcys157o	mg89a0up	mje2cgt3
m2sassnf	m6jj4o99	maabmjo4	md0udk25	mgexu951	mjezyj53
m2vxcu1e	m6s3m9fn	magw78ei	md2t77hg	mgg2754r	mjj4olfo
m2z8y87b	m6uip4f5	maha2sgn	md6livh8	mghe4b1z	mjlmvwww
m328dbzw	m70kz1yf	maqokx7o	mdazo02c	mgk0utlx	mjlyixya
m350uyws	m732hdbh	mar5xdsk	mdcvs06b	mgkl7yup	mjuhbpnr
m357iavm	m73cb0of	matir5hj	mdfh31sf	mglh5nxn	mjvow5n7
m38zfftz	m73ug13c	mav61ho9	mdkkm58j	mgokcfgl	mjxhgs16
m3cyhpdk	m745pbh2	mawzd97p	mdma2pbo	mgu8a8wy	mjzt8338
m3lla6pw	m77f8rt7	mb0ejfs6	mdqnz5pi	mgvto3x6	mkbmjg5t
m3ov0ylr	m7cle6yo	mb187ndq	mdrvjhn0	mgwz9njw	mkewzkbp
m3qgc6bt	m7glrhai	mb4riw6e	mdv4hvrr	mh2hn1w6	mkmgcnwr
m3zehhrr	m7i1e9yr	mb61n8oz	mdw0g12k	mh42qw1k	mks8yeqe






Asse X - Azione 10.2 "Interventi per il rafforzamento delle competenze di base".

"Borse di studio per studenti delle scuole secondarie di secondo grado a.s. 2022-2023".

Allegato A)

CODICI PRATICA ISTANZE CON ATTESTAZIONE ISEE REGOLARE

Pratiche ammesse alla successiva fase di controllo sulla frequenza scolastica

mkst3yaj	mp5fxe1l	mrqn8r3w	mvysblji	mzl9w6hw	n2yfcmd8
mkuxwy27	mp65fatc	mrs4mg9f	mvyv6xm2	mzm8vmrd	n31irbqo
mkwccjt1	mp92aq6p	mryz3hnw	mw33jj5o	mzmcryra	n336xxka
mkxqtm9e	mp9pmxau	ms0si2kg	mw7b7qvx	mzq3a92m	n35gy206
ml19nqrf	mpbayj7r	ms2a8nyx	mw7f2k5c	mzrd6pro	n38a4x56
ml4bdooz	mpgj53t9	ms2mot46	mwmqka7e	mzrnl782	n3db295p
ml4ouzuk	mpiy8czn	ms2wyka2	mwnbckse	mzsoithi	n3h00uhi
ml56na3i	mpkg1jna	ms5k5grv	mwrbvu0d	mzx4lrwo	n3iqz6ms
ml5hn7y5	mpkx5q7s	ms9rip6k	mwzrxpsw	n02teqg9	n3lxumg2
ml8rtxjz	mpl1qi21	mse3c160	mx0nycax	n07oq8o6	n3lydln4
mla1iedk	mplo6bhc	msnclaec	mx2dngje	n08bhnpu	n3n4jj5f
mlbxsbco	mpmy7ojv	msnowp93	mx50kc6c	n0lkgvzc	n3nqqkbh
mlins8or	mpoiwtkv	msprkxtv	mxaf2l3c	n0lq88g8	n3qogwo4
mlmc30h1	mppaca1r	mswljc77	mxd5cbac	n0n171q8	n3rmdc0v
mlojfwru	mpznnhz9	mszp08mz	mxdfs1cc	n0n2n6zu	n3u7t3xh
mlq8dbl0	mq2cfe36	mt87d0lh	mxfawygb	n0nlhrsr	n3wgjk8q
mlt4nak4	mq76fpfw	mtdcchf4	mxgc9dw4	n0owei2f	n40jdhiq
mm089ff8	mq7f9rk1	mth6r7sb	mxniqwus	n0p928wa	n41b3p79
mm3exnqs	mqacpuxw	mtj81sap	mxrixo0n	n0sccq83	n43alqfw
mm4oet0o	mqaqkagd	mtjmuccg	mxvomze6	n0t9kloj	n4czygg9
mm8ra4z7	mqbr3xy7	mtlkj1xl	mxx7fran	n0yt8sp4	n4d29os4
mm8ssld4	mqfl15tw	mtm7qsw5	mxxsg7u3	n18b634h	n4jmguyr
mmcrt638	mqisyw76	mtoervgo	my1y7i5z	n1cp4eeq	n4mckqbl
mmdisco9	mqp64pmd	mtowt20s	my5nmjgm	n1mu15s8	n4mholev
mmkrjf5b	mqqdjkwk	mtz67zzd	mya829uk	n1nvqxot	n4n8gki4
mmwrc39m	mqsxfbns	mtzapqck	mya8vu6a	n1ukuviy	n4o6ews9
mn886mv4	mqxbatkx	mu1hqkt6	myi14im0	n1xhm6wl	n4wc8i4g
mndjwh4n	mr02o0wj	mu4a0fyi	mynw0vgo	n20hlcev	n4y603bx
mnf3ykzv	mr2iqp8s	mu6gw1vr	myo12tmj	n20p6ov0	n4yk6oqk
mngjo2za	mr7cjr2t	mucsdg0x	myo22r19	n233u0bf	n4yxjxxf
mo1nf1sw	mr91hu7s	muet27z5	myp9s3e6	n2dnv3fz	n4z8uz5m
mo1yivjc	mrbpf3hb	muktu7dd	myvuvf5p	n2f2tqet	n50fj9k5
mo31a7n5	mrccphq0	mukxi5ax	myz5kxvm	n2g4m5ll	n50z74ju
mog09tnl	mrdbbxok	munarmlz	mz14rbgx	n2gjezs9	n524ahd9
mogr2p6k	mre6jybl	mup205p1	mz30urb3	n2jx8swx	n58mbfnh
moi8ntxq	mrgzhr2f	muqlq3o3	mz71n4y6	n2n21aer	n5ci3y51
mol1q4v5	mrl0pi5o	muslcv79	mz7mh6dm	n2rlfcjj	n5dbyqxi
mol66eit	mrletoe3	mvc7f7ks	mzagum58	n2u71zs0	n5ff8bul
mop5w3f2	mrlsin9a	mvr2wuhs	mzjeks8x	n2ujgk5r	n5mjonc8
mox91e3h	mrluon1s	mvt7jn9e	mzjyzmb6	n2w1s7rl	n5n1a4ab
mp1h2i2o	mroxt5hg	mvw09k6p	mzko7835	n2wbcqpe	n5w1mq5c







Asse X - Azione 10.2 "Interventi per il rafforzamento delle competenze di base".

"Borse di studio per studenti delle scuole secondarie di secondo grado a.s. 2022-2023".

Allegato A)

CODICI PRATICA ISTANZE CON ATTESTAZIONE ISEE REGOLARE

Pratiche ammesse alla successiva fase di controllo sulla frequenza scolastica

n62f6of4	n9tlizcf	ne356q37	ni9n5hd4	nm7m1i3p	npghy7iz
n64m9tzz	n9tvj9xa	ne5kmrgl	nikvb7dv	nm85vs7e	nph2v8ei
n65x8j81	n9wv0qv4	nedg84de	nil1rdvz	nmalrp9s	npntwlvt
n6avyaoj	n9xgkmtg	nedvmv67	nini7oty	nmef3ov5	npnx8q33
n6bqa3po	na6zk1pt	neey3yb7	nir54063	nmm7czlo	npsrai5d
n6kq991y	nabfk0oy	neey6dhg	niv72udu	nmnftt9y	npto44pa
n6r57dmy	nailkngx	nef6j161	niy8qtd0	nmviv61m	npv414bc
n6ubrq2q	narku2c9	nehnyzdu	nj1liw7j	nn3tzrxt	npvuclet
n7034r8d	nav0gmul	nekeiibr	njil1tgw	nn7617vp	npw78yez
n78n6ams	nb2uykns	nenufdtu	njo8sjhh	nn9xm2ww	npxjigbb
n7bsr1tr	nb35jzh0	neo962z6	njvidoj3	nnbh38mp	npyh0wwg
n7d2weu0	nb9fr36q	nepk20v3	njye1mu3	nncxdemm	npz8n6o7
n7h2220j	nba0rbm8	neryj9de	njzk65nu	nnds5roj	nq00ap1k
n7lfvt38	nbasng5w	nf1s495y	nk52b9zq	nne8h293	nq17x81c
n7ofwrgx	nbk20f73	nf1tf9y7	nk7cwoqy	nnesvc1i	nq5dhexh
n7sjsv8x	nbkafq5u	nf4fbpxl	nkcxz22s	nng1zt6d	nq815dox
n80xme3o	nbkm0e1z	nf9ugrwf	nkelsrnf	nngj81pk	nqbeonpw
n85vux7m	nbnfgfn3	nfc6y3kb	nkksw588	nni7oib2	nqldtkdo
n87wr6sh	nbrc34r6	nfp8rgvs	nklpgzix	nniilotl	nqo169on
n88pk16v	nbwtr4sg	nfpwv5ba	nkn74jgb	nnk0ezj7	nqp9466v
n89qpxgp	nby3wfrq	nfrbwdjb	nkn9hgln	nnlaexx5	nqq10szd
n8ahzt8d	nby6zxsp	nfsudhsg	nko8n5w6	nnw4cxzm	nquep3es
n8ap9k26	nbzeku00	ng8i7b12	nkpjtcqv	nny0bffb	nqurvlbr
n8bfox1e	nc0we8rk	nge96be4	nksweqch	no5msd7a	nr18cigk
n8bk1ata	nc7btpr5	nged673y	nktbau44	no6p1okr	nr22xs2p
n8eybs0p	nc89vbm8	ngjezekg	nkx3ag9p	no8hfnqt	nr2haumc
n8gxv9yw	nca95za7	ngjvfjhi	nky04n3f	noga8fx7	nr9vob5t
n8jr2tfo	ncbb57ru	nglig909	nkz1fbor	nogxbgl8	nr9z1jwr
n8l3vel1	nce8x4vz	ngllawr0	nkzhtdlh	nohh2d1z	nrakly3x
n8ot9tkv	ncempvkz	ngxu674r	nl3epnck	nol46k7m	nrarye8v
n8qpe5uq	ncgh3dek	nh0f14xx	nl6b3m9e	noo2ef1s	nrhniil3
n8s2kxvm	ncq1r7kz	nh2shrpq	nl7jaf2t	nop2yanj	nrknqa9n
n8v64jmj	ncqsdhx1	nh44mjbk	nlagrn0b	noqc9t76	nrsg6ca2
n8vjexfb	ncsrf78t	nh69sdb7	nlclgeqb	nosv66ti	nrtn439m
n8y7geqi	ncxjbvya	nh6w0t5u	nlf3j3yz	noueyy5o	ns2nx32i
n8ykpu2l	nczqf9n3	nhavfgpj	nln3f1s9	np0zhpyn	nsahepa4
n9clocer	nd1ezs7b	nhc00gmq	nlnc22hl	np1c9gqa	nsec6q36
n9gx6n1n	ndcstaz3	nhdpixna	nlov6u7a	np2nodt8	nsj7oda5
n9h3h2rj	nde14jy3	nhet6lex	nlpd5ro4	np5gw9fw	nsjeywhp
n9p7snxo	ndw6skb1	nhohdvcb	nlr6hrbh	np6fxikt	nsn96xm0
n9q0lsgz	ne1lwbna	nhw3oya4	nlsdk4jl	np6hs6vv	nssb57iy






Asse X - Azione 10.2 "Interventi per il rafforzamento delle competenze di base".

"Borse di studio per studenti delle scuole secondarie di secondo grado a.s. 2022-2023".

Allegato A)

CODICI PRATICA ISTANZE CON ATTESTAZIONE ISEE REGOLARE

Pratiche ammesse alla successiva fase di controllo sulla frequenza scolastica

nstz2x1c	nvsvafz7	nywtn24w	o2rh8m04	o6ke0fym	o9o6g4y5
nswu4mkb	nvv7mxam	nyznahao	o2vqb01m	o6x400yt	o9pljc4k
nswyuct1	nw8cokyl	nz18smdk	o2x42i40	o71rjljn	o9u0c25a
nt0mehoo	nwd59znb	nz8xdr2l	o2yykyc1	o77cdov3	o9w0yz73
nt2shxyr	nwfiecgy	nzf72bt4	o2zamkfv	o78golwf	o9x5aqn6
nt7fnpux	nwibcphm	nziq7hnp	o318exsv	o7hc2b2n	o9xs6nvf
nt812hbv	nwidzjfu	nzn87ro4	o34ho778	o7npp4qi	o9zahh2i
nt9fuzbn	nwo671cx	nzopn7o2	o35rar3e	o7peht96	oa2lse5q
nt9uhwn5	nws9if3f	nzrd5dmc	o383biqh	o7pzhpis	oaaki9l8
ntasb2ex	nwwowjhf	nzs1ornw	o393jysu	o7smf9hj	oahsiv8l
ntawxr6k	nwybam1a	nztvutvu	o39vwd8d	o7x4oft5	oahtqmfu
ntc1xygz	nwymp4yd	nzz47ddg	o3bxm120	o7zr621w	oaj12c71
ntdbo440	nx5au9xf	o01z9p79	o3d77qjg	o80ui058	oaku19ii
nth70uyj	nx6ps4ii	o06c95lg	o3fx0kjr	o81zo08t	oallqame
ntl4jjkl	nxaledz1	o08krq36	o3j1vvep	o826xewq	oaqszj2d
ntl9gfa1	nxaoum61	o0edg46y	o3k8ieys	o82qichc	oaqw03o9
ntqpfpwd	nxbt2dod	o0hx3qzq	o3sfo5mu	o87o4wy6	oay8wkje
ntv7lah4	nxcug9tp	o0m4vkgv	o48edwsd	o8b5wov9	obcgi8rg
ntw4cw1o	nxmpnryv	o0uolk9w	o4cz9mxb	o8cmz8m9	obdwv00k
ntwtnb6r	nxpkwasq	o12mbe8p	o4hzwjw4	o8d3q4qx	obe8zzrb
nu5joxab	nxpzpb2c	o12pdjm4	o4kvzpkc	o8fzs9xh	obghwj0o
nu69qpot	nxqz25tl	o171mn8l	o4rp43e3	o8ggnq9p	obit5zfc
nu7016al	nxr2jon6	o181afaf	o4u31qek	o8ilbnkz	obnimxmd
nu7pb36u	nxrtbprf	o1bvm25l	o4yntwtm	o8j8vymk	obo5zt2b
nu919lrm	nxte39yo	o1cm3m75	o55u9mwu	o8jxyw50	oboq8k6g
nuasucrv	nxwunaoi	o1dzp7ee	o5juxm5b	o8kbopex	obpfflol
nueqb8ih	nxxtnlcp	o1n082ah	o5kxe50i	o8lm3l17	obqrb8va
nustra8j	ny0a4cik	o1pngtop	o5lxxgcg	o8ov1gx4	obqs2u8m
nuubfmjp	ny228r1m	o1qkor64	o5n9lbrl	o8prhiwb	obrqjtjw
nuuhc1gz	ny5thk7l	o1rpqf62	o5ndy5rc	o8t4sr0t	obrrdlzk
nuzc4miu	ny6d5vf6	o1yhfm6w	o5pn3122	o8zn79vr	obtxuise
nv0y4m94	ny7jd7m1	o22wa113	o5zyol3x	o94806nk	obu17fdf
nv2bdndb	ny8fsj8f	o23db64j	o60c4pow	o94njnqv	oc2efdrz
nv8ssiyg	ny9wzj51	o28hk43i	o62ek60f	o95cjdpb	oc5wvnkd
nvhgcfl6	nybpli6l	o29l6d6l	o634kxx8	o964qlmh	oc84x7tf
nvk7gggn	nyc07b6o	o2d9qrmu	o63ped1w	o97d5kec	oc8lavj9
nvll0z58	nycdrdof	o2jiv2jr	o65h1tda	o97u867b	ocatbb8o
nvo5nx2x	nygklox2	o2jxgh4r	o68dckq4	o9dmkoju	ocgbdk6g
nvp8tq76	nyjxrgea	o2l99ayc	o68pnxjv	o9j83brk	ocisl8dv
nvpcyc7i	nykhjlgn	o2oje3ms	o6dmgrm2	o9my5g8y	ocxdshu6
nvqr3aso	nytgbjvh	o2rch0v0	o6hh94kz	o9ny3ncj	ocyzchtg







Asse X - Azione 10.2 "Interventi per il rafforzamento delle competenze di base".

"Borse di studio per studenti delle scuole secondarie di secondo grado a.s. 2022-2023".

Allegato A)

CODICI PRATICA ISTANZE CON ATTESTAZIONE ISEE REGOLARE

Pratiche ammesse alla successiva fase di controllo sulla frequenza scolastica

od24dfen	ogzxw0ez	ojr9iihk	omujv81j	oqa75z36	otbykc1f
od2leun0	ogzy27f1	ojrjhift	on1nivn7	oqkmauu1	otdo4s0d
od2p4xlw	oh07eebg	ojsn9c86	on4ls97v	oqkrzy7n	otghaqpm
od5geh5n	oh1rko7d	ojv8i6rz	on6rmj1u	oqm24sz2	othuvfh6
od5kr94f	oh2kmgxy	ojygrswi	on7d9uo3	oqmzcgbk	oti8f3s0
od8bihsx	oh40894i	ok28aarg	onhphnhz	oqspv8tq	otnyfhcy
od9tg2l6	oh8fkwsy	ok6xg5kz	onilkn59	oqu5kww3	otp6l3lq
odai8j0w	oh8hmkhu	ok7exwq7	onj1dmuk	oqudnlqs	otpdm47a
odd6jp12	oh8rfbf2	ok86aht0	onqi7ue7	oqxqth9z	otqyegs9
odmgk3ew	oh9j1taq	okboyzkt	onruqotm	or0dws0x	otu3g4q8
odn9meeb	ohi0yxo5	okea2ll9	onunrt6e	or57bcuh	otycyghp
odq2esiu	ohi5nrh4	okoirkyz	onvxf3fc	or6ekzlb	ou074eno
odrctq63	ohjogjdl	okoqxtjk	oo3zcv0f	or8oofn6	ou2p7c09
odrgncuv	ohngyccg	okto6d7t	oo7cruyr	orcu0qps	ou3zeu1u
ods85opv	ohnnhkbk	okvqweo0	oo8m6p4c	orfgshvc	ou60y6th
odtemjiq	ohnp1vlw	okw5b1z5	oo8p73na	orgvo9g3	ou7c7n95
odu2jkqc	oho17pre	ol0da4yz	oob1161h	orj7ek0h	oua5fkws
odw4rzn3	ohrlmxxi	ol1nbdzj	oobc6mkf	orjj3fya	ouca780v
odyh8x43	ohy0kg7p	ol4enuyd	oocr7glk	ormhu1vk	oufel4ga
oe9d9fa6	ohypizli	ol4n5r6b	ooe3vpna	orp0rq4h	oule7xwf
oeiv65fp	ohzmtgb5	ol6qzhv1	oog2c8pp	orp25sdr	oulxium7
oej42yvy	oi3uua5g	ol75cogm	oosx7gtq	orprgfms	oumsaxj8
oeogf3yg	oi4dhbap	ol9e6ecu	oowobfn8	orvbn1kl	ouv0b2xq
oes67xxr	oiatlwgd	ola73cqy	ooy0bcwl	os2hf897	ov83h7vw
oesvxymy	oie7wtvo	oldru0gh	ooz6sfte	os3wmdce	ov9tpxm7
oeynoofb	oilf7x62	olfr2n52	op1jv3tl	os4onqfe	ovchziuv
of5hh5xi	oilfdhvb	olgrv4x4	op3zdgb9	os4t7pvw	ovfa2qsa
of7xi7ha	oim1o8u7	olhxg4a0	op4in8hd	os8gvwqa	ovgwuy6p
ofilyntt	oiuasnr2	oli73sqt	opfuj5iz	os8xwrot	ovv28diz
ofjqjbl3	oj100be1	olisvqlm	opmw6q7a	osexnp4o	ow0hj6a0
ofpj2xdd	oj1dy2ig	olk2gzv7	opnmouin	osgmdse5	ow3hz9zy
ofuu7rgi	oj4v1aj9	olm6jz11	opohp3e3	osokbqae	ow563kp9
ofxn3l8y	oj4yhamb	olnau7ql	opon8s5e	osquqpxn	ow8n9g08
og8dqppr	oj5mlrfk	olz95u5k	opp7ey0c	oss3jbb7	owbxtu8r
ogkimqoh	oj6lb6u7	olzn1i9n	optldxmd	ossv40bg	owfs96ws
ogkvdr3b	oj7l59y2	om74cw4v	opwa0zdt	osw2bjzy	owj4vl03
ognb1ud6	oj9f2s0o	om82t32e	opwthmvs	ot5jqvpy	owjmtq36
ogndur9h	ojc6rr1l	omav9tjl	opwychlv	ot6g1v8q	owke14nl
ognzr38w	ojdmpz99	omgtxu4o	opzo5xwz	ot6qapyw	owzb3h1r
ogw2dov7	ojiwdpm1	omhrs6h2	oq1ck3e7	ot7z0m1b	ox36ip3i
ogxqx8yq	ojj1hake	omkww3ia	oq7kz630	ot8rbbne	ox6g37yb






Asse X - Azione 10.2 "Interventi per il rafforzamento delle competenze di base".

"Borse di studio per studenti delle scuole secondarie di secondo grado a.s. 2022-2023".

Allegato A)

CODICI PRATICA ISTANZE CON ATTESTAZIONE ISEE REGOLARE

Pratiche ammesse alla successiva fase di controllo sulla frequenza scolastica

ox6m13l5	ozvtw849	p2rird16	p5ppo0m3	p8jaq990	pbt51erd
oxbo7pjh	ozws0reg	p2smb2w2	p5qcdamg	p8tbaaop	pbt8yl60
oxc11jbf	ozzgsnid	p2uno8nm	p5thtxto	p8vannnt	pbz1y2nb
oxdzmafj	p014jvvs	p2wow1tv	p5wcgi0f	p8vkvbtd	pc0fcujp
oxhlx3cf	p029otgp	p2yq6a6c	p5wkf2vf	p90uk4ot	pc0w95ao
oxuokpbe	p05k09d2	p2zn9zm3	p5y98bnx	p9j5kmbb	pc1wpzfe
oxxw5znk	p05ov644	p30agbw3	p61vikaz	p9kzpdwn	pc27koqp
oy9rms8t	p079gb7d	p31bpfpx	p62t75v6	p9mmdjcc	pc680e8r
oya43jow	p08xm8p6	p31ssfps	p62ydydi	p9pphpm4	pc705n7k
oyda5j8g	p09psubj	p32i0vwh	p6464ndz	p9r0tl80	pca630ij
oyhr7cjo	p0ckhrnk	p33cqrr7	p66i0qrk	p9vvyg80	pcee0krv
oyin1dur	p0hno8zl	p35ck6i9	p66ux7tp	p9z1max0	pcrpflks
oyljsl6g	p0qmtfta	p3bu90x9	p66vhlpa	p9z5psdo	pcto9n6z
oyod6bna	p0tluku8	p3n5demj	p66x0864	p9zd4djz	pcy88jf7
oyoznfp6	p0u745st	p3onix9a	p696dll6	p9zmsc5p	pd0jjike
oyqh4efn	p0u7tg1v	p3zxvnk9	p6jog4iw	pa0rorma	pd164qm0
oys2qni9	p0y8kn4b	p400lp2g	p6kzt2ng	pa0x25bk	pd5od0hx
oysvse7u	p1110p9q	p41nbjbm	p6oeuixf	pa2e00t1	pd86ux3s
oyt3w9n6	p11zvjan	p44jwlo8	p6uavnja	pa5edj9s	pdhm51f1
oyt6wc09	p17y3o6p	p44qar6y	p70i3pdm	pa88l05a	pdj2i4u1
oytxb0np	p19r5ky9	p45mlqpq	p76y04kv	paae2lu8	pdks2sww
oz35r3r7	p1e8pz9n	p48s768g	p79kznhz	pad86exv	pdm6nh45
oz38p12x	p1ez49q8	p499jswb	p7hpui03	padkdfnz	pdnmi5lx
oz4bk71j	p1sc6h7k	p49s8mx0	p7hs0frl	pajm3fji	pdry1uxd
oz60j4l8	p1ul8r93	p4bcps2i	p7i70185	pakj2oto	pe57z1n7
oz719viu	p1walxpb	p4g5fkvu	p7iqdj73	panmolov	pe6mw3uj
oz8sthzf	p1x1zf7u	p4l4q8gt	p7lk2h3e	paqgvc7l	pe7ksl89
oz9zpe2k	p1xvcbbx	p4m1ozi4	p7majgv4	par3615i	pe8c3nkj
ozay7lzg	p1yzupzx	p4ngkv4u	p7nk68v8	pasorrz9	pe9i8mm5
ozbz0bvg	p25igmfj	p4nujmqy	p7qkvh0b	pau3654h	pec1ti3s
ozclwl9l	p26mmezi	p4ugo0gu	p7qutypq	pb1nnc4y	peflvu0x
ozdpkp93	p26wm7bi	p4vxwf20	p7tqcief	pb509a0e	pek9tfec
ozf129m8	p27c2etu	p4xqum0q	p7vrlq98	pb75hn89	peo7t8b1
ozk4urmd	p2acoxnr	p51pj2vn	p7wxzjl2	pb7bdjwp	petsdmxi
ozko144k	p2bs8is1	p52sd29m	p7y8d2jr	pbcsuml5	pewlqt4i
ozkpqny8	p2fse5e9	p55tmud9	p80np3ze	pbg8yrly	pexykiti
ozmceh81	p2iuc9a9	p57yoic7	p83sr647	pbhw8hhv	peza5aqm
ozo2ftdo	p2n0frjb	p5ccjs5e	p857erqj	pblgdkr6	pf0ygqwp
ozozeogx	p2op4c29	p5kkumqk	p85q9aif	pblyrdfc	pf7q661h
ozp0ltde	p2r0jnb3	p5lfwgdi	p88cnn67	pbpvsnlu	pf84dnvu
ozt46lny	p2r23idk	p5n7s8qa	p8b6xxet	pbrjoqbr	pfajv7zq







Asse X - Azione 10.2 "Interventi per il rafforzamento delle competenze di base".

"Borse di studio per studenti delle scuole secondarie di secondo grado a.s. 2022-2023".

Allegato A)

CODICI PRATICA ISTANZE CON ATTESTAZIONE ISEE REGOLARE

Pratiche ammesse alla successiva fase di controllo sulla frequenza scolastica

pfd6a0vd	pibuyun9	pljsiak3	pp4698vo	psd5o7hb	pvoy6plz
pfglhw9b	pifpkyl5	ploo7fdq	pp5okqek	psh3s8fn	pvuwe878
pfgn4qru	pim24zg7	plp67zn2	pp9qfuti	pshzcr4q	pvxbutuf
pfj9apd8	pimkv85g	plq9ck5p	ppcd5gxq	psk7zrs2	pw1njbhd
pfnue9ap	pindynoi	pm0j217y	ppd6vpim	psryor8a	pw55frnz
pfqa6ur5	piotf18s	pm16b8w1	ppf1zm4x	psuwhir6	pw6aj8jd
pfqe4tjk	pit1nqwm	pm6yikq6	ppfcc0kz	pt2e3js2	pwcz6odo
pftl2wn1	pitrwemy	pm7pje3o	ppiwc5fu	pt3cus24	pweu2zbd
pfv70b44	pixhrpth	pm9p9f7t	ppkiknaf	pt3l842h	pwk1e6pp
pfy64bj6	pjbqs0kn	pm9rgtov	ppqr213j	pt552i74	pwlgf4su
pfzfp8mu	pjd2n7jh	pm9vyw7z	ppss392u	pt5p54c7	pwnf1osd
pg0fzhkm	pjfofrn3	pm9xv18k	ppur2pbb	pta2evq6	pwozf241
pg56o4xy	pji9up4z	pma0pz48	ppwwvqjo	ptavx8hj	pwtoth2v
pg7xsm1a	pjj759wl	pmf903fm	ppz81l7h	ptkig55v	pwv3zbjg
pgh3coqg	pjj96fcm	pmfmut30	pq3d1643	ptm9r7h5	pwx21prb
pghpedb7	pjkgv3dq	pmhetmwt	pq4tb821	ptmpme8s	pwxhdvax
pgm5rkp6	pjoncebg	pmrwm4zo	pq6mfu4q	ptu1epnj	px3jfmvr
pgoqxw0s	pjus9bvw	pmssvhpy	pq8imzrp	ptw5vjj0	px62wccp
pgqta6ta	pjvrz0v5	pmvllyx3	pqa1n37v	ptwixvfb	px7dl8tu
pgyl3frv	pjwc37rp	pn3egbv0	pqaxke3y	pu10c4rn	pxaoh6nr
ph293cak	pk3yt7xt	pn7qw2pe	pqh6smxl	pu374zcr	pxba024e
ph2dhp0u	pk52uib7	pn85hndc	pqkesme6	pu5umn26	pxep03pt
phb5soju	pk56xfi2	pn92bw82	pqmy2agb	pu6czd7o	pxl3504z
phb8t53r	pketid5r	pn9yfg56	pqvwx499	pu8h6ec9	pxlegbi2
phdl1ske	pkf67or5	pnadyh0m	pqwslox2	pu9g4m04	pxotwgwf
pheotyim	pkfgod9u	pnjfdnkj	pqyiodqa	pud00mv9	pxq9itct
phg9s1vt	pklaf3yl	pnlp4zr7	pr1nt359	pufai9so	pxrybdti
phjmva4t	pkq8ygb4	pnma356d	pr1vo08f	pufbjryw	pxt2qmyi
phlnffuh	pks0gs54	pnregd7z	pr21ma24	puqaxary	pxthrx8i
pho1omgc	pkshf7xf	pnvpfgjx	pr561ta1	purze9ma	pxyxr9vu
phps3vcl	pkwj59vx	pnxli40b	pr9duxdr	puspbbq9	pxzldftu
phpzu467	pkwzflzs	po5708x7	pracqfqg	put9oey1	py115v8c
phr5m4xw	pkxtff7o	po8qq4t9	prj7ohbm	puvntvr1	py27k4s0
phsjnhs6	pkyhelgm	pocrwl9x	prjjlzfq	puvp9mts	py3hqg8z
phukr8zp	pl5xprs7	pof3sikj	prrgnhm6	puyi9ikz	pycf1n3e
phuljwvp	plcq0d6c	pogyz0g1	prtjatr8	pv52ji4q	pycj693p
phwwmm0h	plee7vfn	polpxws4	pry0dfg8	pvepzz2j	pymrphp8
phzzd3nk	plfee0dp	popm2f2x	prye4vim	pvfgnw72	pyqoublm
pi04iljb	plfkqv9u	pp17pa6c	ps4hrwuh	pvgwx3qa	pyr4x83u
pi75f543	plgfh7ce	pp24fl4b	psc73a99	pvm1p2xa	pyvhmnn6
pi958ft7	pli6j37k	pp41hbko	psct8ijw	pvocvu0t	pz05zqiq







Asse X - Azione 10.2 "Interventi per il rafforzamento delle competenze di base".

"Borse di studio per studenti delle scuole secondarie di secondo grado a.s. 2022-2023".

Allegato A)

CODICI PRATICA ISTANZE CON ATTESTAZIONE ISEE REGOLARE

Pratiche ammesse alla successiva fase di controllo sulla frequenza scolastica

pz0jq84g	q2tutrz0	q6a97feg	qaa8p4l8	qdqmfkrz	qgf2tfyr
pz0uz4ba	q2wph2ii	q6aos32e	qadue0w0	qdqmpjlu	qgh1bltn
pz2q5s9q	q2wx5slm	q6c0y5at	qaftl2t3	qdsdkua2	qgjqtqnb
pz5nebzy	q323b1o4	q6ir26ml	qagoozge	qdw4ag53	qglvvgn9
pz7s1auj	q356qdce	q6j0omht	qaiv32w4	qdyiw2s0	qgsxlqmp
pzcponp4	q39swo1p	q6jn737a	qaj2k38n	qdyzimt1	qgtpp0n4
pzg3s7jp	q3luapyz	q6t1qeiy	qalwltby	qdz8oyvb	qgz59o61
pzjgmbdl	q3ng3a3l	q6uvg8vz	qam6op5z	qe3hchph	qh6ps9v3
pzjpxrx9	q3t08zlp	q6vzk6ji	qaneijpg	qe79rjc7	qh6rop0m
pzl1smq7	q3uc9b1x	q71j7b1g	qap44wlt	qe8ljwxx	qh80rldy
pznlvew7	q3zjcklr	q74tk1ke	qav60b3n	qe91nxzr	qh8wg1zs
pznxxh7w	q3zkq0k8	q75gy5lx	qaw7irgj	qeafuzla	qhhhk423
pzow6gno	q40g6pej	q7awq6pj	qazu8bis	qecof8wh	qhjah0e8
pzpufuac	q41kkjuy	q7ebdm6w	qb15onab	qeez2sp0	qhkniw1n
pzu07ap7	q44l5fwe	q7ewo3l7	qb2inpkm	qefbcqu8	qhlsv779
q0a0ba6y	q4ce93ce	q7gopqs4	qb4nkd45	qegwre87	qhr59ne2
q0i9y620	q4dc7vud	q7ozgy6j	qb9rmhs9	qehqb5o5	qhu4w6sa
q0iacawl	q4gurpcn	q7qt5nzw	qbg5uvwc	qeid7f2a	qi7wphlu
q0jgniz8	q4ibyh5c	q7vobhgm	qbhlce09	qeifposy	qi8cxyta
q0kk87at	q4oinfqo	q8522n54	qblwqglh	qejndedd	qia8ylab
q0km656u	q4peufbp	q8p41p0t	qbmkz1eg	qem75jdq	qiaaa8dc
q0n6d9gi	q4tc05nt	q8p77m81	qbpp8xw4	qeqmdeqo	qics0rpt
q0nveydc	q4tn0ru9	q8pnvt1j	qbpw6itr	qeqtw5xn	qignt86f
q0oj2r3u	q4ydiw1m	q8rdlfiu	qbyo2xab	qesaelxy	qihpytr1
q0opcefy	q549y9k0	q8t8dgdw	qbz5a5bv	qesfgs7q	qij0k4hb
q0u0kk51	q55dl6yw	q8x4ohun	qca1xysm	qexgk13f	qiqfize3
q0vuwf65	q56htwxy	q93b3rr0	qcjerwdj	qf4vbskf	qisle9pq
q0x0zxi8	q58lm0u7	q93t6h1o	qckch8ai	qf7wge5o	qiz7ub2z
q0xvjyir	q5ajvsmq	q9567iad	qcm9kjid	qfg895ra	qizxxe42
q0z8yc8a	q5cn3ine	q999x6ye	qcn5b97i	qfhjw4qp	qj6oo2eq
q16t107b	q5d24gri	q9a4knmu	qcpfyoy3	qfnjrme4	qj7sa3dw
q1fuu7ju	q5enam16	q9auufwu	qcpniqro	qfo94otd	qjajtnsi
q1h9kql8	q5i4p7ke	q9dp9slu	qcusvw80	qfsfytz3	qjch2jpn
q1k78dmq	q5iwzl0l	q9e5iy53	qd2pib37	qfwh2t8j	qjgu8pcq
q1onbg3w	q5kuowwj	q9mbyyc8	qdbk6jxf	qfyryl0i	qjka9swi
q1qvah4r	q5lep3vd	q9ncyxqx	qdbnr691	qfyx6w9d	qjkwdmik
q1t7cnge	q5nv7jup	q9st1jz7	qdcau6x1	qfz76iif	qjlrkciz
q1v8cwz0	q60dpoai	q9wgj5mn	qde1jip5	qg1x7ki5	qjlvpgs5
q21d8s0s	q6397zva	qa1fils5	qdhacudi	qgc3646r	qjlyvi1c
q21t30bp	q65vgfnw	qa53g13m	qdq82obb	qgdcp2c2	qjm1ldgm
q2gdbkyw	q68eidzh	qa62jlct	qdqffko4	qgeub1hz	qjs73ndc







Asse X - Azione 10.2 "Interventi per il rafforzamento delle competenze di base".

"Borse di studio per studenti delle scuole secondarie di secondo grado a.s. 2022-2023".

Allegato A)

CODICI PRATICA ISTANZE CON ATTESTAZIONE ISEE REGOLARE

Pratiche ammesse alla successiva fase di controllo sulla frequenza scolastica

qju8yfod	qmstn3lj	qptwcbq1	qszn376o	qwk2sxt0	r0m4c8lo
qjy60g7n	qmxm1euh	qputue49	qt3jx1ri	qwndegl7	r0n2569i
qk0dmz6g	qn0cknni	qpv2mf90	qt3zg4nx	qwpiwgh1	r0n6cpox
qk2jt4ro	qn0g83c8	qpxinqxp	qt45jp1z	qwv6iob1	r0nor2mx
qk3vv72d	qn6gh7ld	qq18scmb	qthdv1qz	qwy1gjz8	r0p4toz7
qk6luoal	qnbepahf	qq2c8ksb	qthptsgp	qwyre6d0	r0udbax8
qkbs60b7	qnco69oc	qq3jn7yk	qtk05uov	qxiij587	r0vbkojw
qkddnn58	qnd4li5o	qqa91api	qtn0bviz	qxrflpwb	r10re6d1
qkfmc0g5	qndxoliu	qqk0bcb4	qtto7jx0	qxrg1nmb	r10z0f8x
qkfphjgh	qnewrhg9	qqpu92do	qtxljnc4	qxuoy8vn	r11ddy0e
qkk8su95	qnilpii8	qqrgo7g7	qu03myvk	qy9p5s4a	r1andk0h
qkn0ba43	qnplqovv	qqs4owfn	qu063ltq	qyca87k3	r1ircr6i
qktbbbuq	qnsfzab0	qqsfmd32	qu2ycmkc	qyjbg6oa	r1k27uno
qkuen9y2	qnwm0fet	qquqntm9	qu50i420	qyjg7blj	r1pszvmx
qkura6d7	qo3tpnjq	qqx5qols	quccomcb	qyks4lkq	r1v0bnb3
qkuru82w	qo6os9ig	qqzdeud1	quhbh54y	qyp0u9g8	r1wygkr6
qkyacaqq	qo6zkhmj	qr0wooj5	quiq380r	qyqwhjgg	r2440zo8
ql194tld	qoaks1ir	qr1n8rsw	quj69o8u	qytt96zz	r2bifwx9
ql26hlfa	qociz1z5	qr1quwv1	qupcofwd	qyua3wzg	r2cnvbkw
ql6ien7j	qoj3gj5k	qr6qd85l	qur9awyj	qyucjxmt	r2e5aniw
ql6t9ahv	qojqwm5h	qr8wf9r4	qus4q53a	qyw2fx74	r2f8ksqs
ql8kv61q	qokzboza	qra56un0	qvacq23v	qyxsvi9a	r2m56lc6
qlbu5bvt	qownd1zj	qrafp7z6	qvbfwnlv	qyydhhs9	r2nqt0hp
qlevertj	qoy9zytm	qrjv3029	qvo0mstk	qz48dok0	r2rb2y3h
qlkopira	qozsswt1	qrmjtzqg	qvthqp45	qz9x4e0a	r2trotqq
qll6kibd	qp0aujl0	qro3gdzm	qvtw5ii7	qzixb0z7	r2vzp7f5
qls94eni	qp0og4t9	qrrkt6ne	qvul8g0n	qzo5vc8d	r31pndxs
qluznhdk	qp2ad32i	qs1uzlxc	qvy8qw2t	qzqw0m9r	r341glx9
qlx6hup7	qp2c01mz	qs35rrzf	qvyc63s4	qzrd27l2	r3e8u6bu
qlyyuh7o	qp5c9q8y	qs7few2f	qvyffakc	qzt6tinn	r3fey0tt
qlzolecl	qp5p88ag	qs86tycg	qvzci9nb	qzv7ugi1	r3gt8c0a
qm3oo1ir	qp5riq9j	qscy612e	qvzdlmpy	qzvn9lhp	r3gwflv3
qm49zxlm	qp7stv1q	qshogzt0	qw158cok	qzx95rd6	r3i87h7z
qm5dm4nq	qpds7byt	qsin73jf	qw2pcpn3	r02lojnm	r3jfa4l0
qm5hvgyk	qpee5kvn	qsivlyab	qw6hlc5t	r041elwu	r3m8bv8l
qm7j5j83	qpishmtl	qsjaqe3c	qw6s4lxp	r08vir4e	r3obcw0d
qmdfxiuj	qpjfl9se	qsmfqrep	qw80wp2g	r0bgi117	r3rowoa6
qmeqjbtn	qpp8mm64	qso8mb38	qw9w5e09	r0iz540g	r3u0bzj0
qmgf8wu9	qpqvcyo4	qsoe2k6m	qwbiu7rq	r0jdg5kp	r3y6v7e5
qml8a780	qpqx2unp	qsptwyjh	qwehaos6	r0jt4r5e	r3zlf37m
qmnr335f	qprcm3n2	qsr6i855	qwfczpnu	r0l2p1y9	r449bdyg







Asse X - Azione 10.2 "Interventi per il rafforzamento delle competenze di base".

"Borse di studio per studenti delle scuole secondarie di secondo grado a.s. 2022-2023".

Allegato A)

CODICI PRATICA ISTANZE CON ATTESTAZIONE ISEE REGOLARE

Pratiche ammesse alla successiva fase di controllo sulla frequenza scolastica

r463t1sq	r8ast5w3	rcbl7ne0	rfynqfsj	rjh1s9fp	rm11hns1
r47i38x9	r8caeks6	rceosrvg	rg05o8op	rjj9e84o	rm16191o
r49mmy6u	r8fh2z6o	rcf7c9au	rg2h4uk5	rjreml6i	rm98g8zc
r4cg3w7o	r8hi7coz	rcl4q7kd	rg6ee4m5	rjrtojsb	rm9ab5ec
r4ldrl45	r8lt17hk	rclojb3f	rg8easy6	rjtcfgsd	rmb3mmsv
r4qttgzn	r8od3rjn	rd23xrbb	rg9scq2b	rjttf779	rmdkud19
r4r6auqj	r8r4dzf7	rd2u0m8h	rgdkkg5b	rjut4dxn	rmg0pptt
r53e7wj0	r8t70f4j	rd3f1ext	rgdxngde	rjxqqmal	rmk3oxo5
r53fyete	r8x4wa4g	rd4xcufq	rgeg6diz	rk4wtm7t	rmt11tc1
r5e56ik7	r8yvg7a9	rd6wuplf	rgfc8yzd	rk77q6dj	rmzmb1yp
r5hvnqcv	r93v2yqe	rd74v7dt	rgk5fjxg	rk8m3p40	rn084ag4
r5j6hh6g	r9b2p7fa	rd7dkb3h	rgtgd6eu	rk8v1v7t	rn226cqa
r5o5e80s	r9cc6uxz	rd7nxy55	rh098ftg	rk8ypawj	rn27mjso
r5og15kj	r9ef1glr	rd81fjfn	rh5t6jmy	rk9eq4ee	rn4ntscj
r5xboznk	r9esafpz	rd8lk6k3	rham426v	rkccg2k6	rn4yi8ms
r64jvk72	r9fqorr3	rdcl3uj7	rhijrj0f	rkdb6ack	rn8k7j4f
r679o42g	r9fzgcnz	rdclq9e6	rhimk5rt	rkhb3ozd	rngydu66
r681mvwa	r9gn8fh5	rdmwhgqk	rhm62y84	rkj00vom	rninz0hw
r6a3acnm	r9pbchvj	rdpcof5i	rhmjw75y	rkj910qt	rnjmgm3z
r6c2qp2s	r9twkbvn	rdtj55tf	rhsrefy3	rklg3bwy	rnla2ly1
r6j5q2x2	r9vfhq0o	rdu83p78	rhxi9ula	rklrmd0m	rnmdbsp8
r6kzslf4	r9yb7rc0	rengapcl	rhyl50jv	rkm8geoa	rnn2sz47
r6n9mkvy	ra19kgin	rerv2x4g	ria3sxtv	rkohqege	rno14vz2
r6rxkwm5	ra24kha5	rerxpcvt	rian04qt	rkrfn3w1	rnspt285
r6xd24h5	ra2msd36	retid598	riapbh4m	rkual7o6	rnumysm9
r6z4bq2w	ra3jqw0k	rexpu9jp	ribov98q	rl2a3kwp	ro1u6ocn
r74nx5rc	ra5o6jbf	reyutcah	rifk2dd0	rl4mlmxd	ro55k0m3
r756a82r	ra8m70kw	rezdkrkc	riielfuv	rl60elpb	ro68yhxn
r75hmy4e	ragq8gu7	rf0ccwa4	ril7hdpa	rl6iq9c5	ro7bi8ct
r7csfud9	rajlppwb	rf7ib9yt	rimlc7dm	rl7zgp7y	ro7clfci
r7d2rumf	ral45vor	rf9139hi	riuih99y	rl8kf8tz	rob77ncd
r7diby0j	rapxy760	rfb9asmp	riv4l6y0	rlbqaj4n	roexo0qa
r7gt2vf1	rasfrrzi	rfd640yr	rj0q429n	rljssegf	rogvmv89
r7kyol1o	rb6ygpo6	rffs21pn	rj1sydtj	rllatn0j	roh36oxw
r7s7hoi4	rbbh11eb	rfne4gg6	rj2nv921	rllrpnml	roi5ylbj
r7unedy9	rbpdefqb	rfpgfyuy	rj3dbj1a	rlo7gwfg	ronpwcz4
r7vjd9lt	rbwx7t7a	rfqeand8	rj5c3hn4	rlofdkd2	rot1fo2p
r7xmaeht	rc201a8f	rftnskyu	rj5udokf	rlswvbea	rouibagv
r7z52bzj	rc26jjqv	rfu3fxxx	rj8b58yv	rlwjzgiy	rp3gd05y
r81t9u7u	rc29j7x1	rfvruxtw	rjc993u9	rlxgqbqq	rp42m4cd
r89jhb6k	rc9pwlay	rfx7h05d	rjgf3vv2	rm0d2rx2	rp8kf8w0







Asse X - Azione 10.2 "Interventi per il rafforzamento delle competenze di base".

"Borse di studio per studenti delle scuole secondarie di secondo grado a.s. 2022-2023".

Allegato A)

CODICI PRATICA ISTANZE CON ATTESTAZIONE ISEE REGOLARE

Pratiche ammesse alla successiva fase di controllo sulla frequenza scolastica

rph8vvdh	rrw1zgmi	rvcjpcb7	ry04rj34	s12pg0tc	s4d7u8ge
rpiskkqw	rs5u3anq	rvdlg8rg	ry389bym	s15a6khw	s4gg00q4
rpnd8zc4	rs63it64	rvdz1ryp	ry5u622x	s1cgcy21	s4ha7nqk
rpndomx7	rs66qd5t	rvigh3tp	ry72cqud	s1e77wkd	s4i3l23i
rpoqysl2	rsee1mi5	rviubd98	ryc4rou2	s1lihv2w	s4krj3qs
rppenlt8	rsg8o8qw	rvmutw4e	rydweaqp	s1o7zjop	s4lait12
rpv5ae94	rsgt6mj0	rvr8gdod	rye60cf1	s1pu167h	s4mn61l3
rpvdypl2	rsjanf5j	rvst94g8	ryga0sco	s1tq60o6	s4n0wn8s
rpzuclat	rso9qzaq	rvy6lazg	ryidvfh5	s1xjmig4	s4n5lv8m
rq07nhcf	rsqltlu8	rvyqy00c	ryr7h1lh	s1zx0s2o	s4p42eb2
rq141of6	rsr80v48	rw0habhj	ryutz623	s20c26en	s4s7hhve
rq401oke	rsxzq043	rw12ph5c	ryxb6m5j	s240yko5	s4wx3mkt
rq5z8sih	rsz9nxio	rw535cqd	rz8z7mzw	s24luv6w	s4yybfr1
rq8q2mg5	rt0nij33	rw5otcof	rzdklhx4	s27c6yj5	s54mpzb5
rq9eta0g	rt4ctmgz	rwauurw5	rzfgm6f5	s2956m7e	s56uv3a3
rqdg532g	rt4txgvk	rwbgb02m	rzh9uodm	s2g2h6t0	s570hvjf
rqh3s5d6	rtcgcrv1	rwco3dwk	rzm8hge2	s2gizwz8	s5amg6e8
rqidvpi0	rtd0p8s0	rwdz9iqa	rzmagmvp	s2gli6pw	s5f54u7z
rqin1rfc	rti2norw	rwjt4jho	rzmrfarx	s2hqi5wd	s5fcav8y
rqiq3ilv	rtizngaw	rwkt4bcr	rzrmb1ct	s2mu40ol	s5fustxt
rqjeqcbd	rtoru5u8	rwnhwdjm	rzxsmnhb	s2nh4q8c	s5gfuv8r
rqkmb0er	rtpr4xl5	rwosnl50	rzyg4jco	s2nmgn82	s5gqntpm
rqp88z2o	rtr1sznj	rwrsh7z0	rzzjamlu	s2pmk8wx	s5p9m01d
rqs6hsdi	rtuciwkc	rwu3wtcr	s000eezh	s2q4z85q	s5qavk32
rqtsui9s	rtulub30	rwvavsxx	s02i2h4q	s2t1camu	s5qeilkx
rqxyyanr	rtvncb82	rwvkf9d2	s05jyy87	s2t4kcve	s5t1m4fs
rr0iijum	ru074m9d	rwwdxs7e	s0a1jaim	s2xoslmp	s5tyxln3
rr5lqq04	ru4iqoq2	rx52srnc	s0alv33t	s2zt2k6c	s5wepmtp
rr7ftck4	ru5h0wrh	rx9ewclj	s0fcw6i8	s32vyojn	s5z2c6wl
rrbaze5r	ru5hfjuv	rx9y4bw8	s0frf1v0	s34r2t9v	s630ar7n
rrbprw6j	ru6mongh	rxd93nd3	s0hkg26u	s3edz8hz	s68mj6xa
rre1e4s7	ru7hyv5t	rxkvn6e8	s0i1pzjj	s3idegbi	s6anot18
rrggzkrv	rueu13dg	rxlvtzo3	s0ig6js2	s3khbgl8	s6cwcu68
rrgs3mm8	rugwmqp1	rxmvq7ta	s0jmb6nr	s3n475nj	s6elxoc1
rrj215sy	rugxptmr	rxn68xbc	s0l2r7hu	s3nibdwy	s6hc5zuh
rrkpijeh	ruin6dpx	rxoq8hyd	s0l6kfzr	s3oyikgs	s6hwugkp
rrlxcbwz	rujk96py	rxrz7ujt	s0q2rfgs	s3uw0em4	s6k6hwvl
rrn2p19g	ruot8h8f	rxtjozpb	s0stop2d	s3xz5vih	s6kerr71
rrskmlxq	rupaqqmi	rxtq8lvc	s0tde2sm	s44tzx7v	s6kxkl5h
rruxnp6f	ruxyjllf	rxxxiak5	s0x389fh	s45xs783	s6l0kxng
rrv6erug	ruzfw67a	rxzoqvo7	s0z1qhbd	s4a3atcp	s6oyo054







Asse X - Azione 10.2 "Interventi per il rafforzamento delle competenze di base".

"Borse di studio per studenti delle scuole secondarie di secondo grado a.s. 2022-2023".

Allegato A)

CODICI PRATICA ISTANZE CON ATTESTAZIONE ISEE REGOLARE

Pratiche ammesse alla successiva fase di controllo sulla frequenza scolastica

s6ts923n	sabz00dd	sdorkzo9	sh8jc8dh	skcke9qj	sn6840ng
s6xeo955	sadz4okw	sdwvgn4e	shbp0d7d	skhkm9h1	snfn0044
s6xrtyod	saj90z30	sdz8j0zo	shdarmpd	skmne1op	snfvojjz
s6y9l8fm	sak4a8bm	sdzyw8xk	shgbk2eg	skngpn67	snm0934b
s724rk66	salzm6ue	se8euex9	shizm60g	skost87e	snmx42bs
s72sjr1a	saojeo0n	se8zd2ua	shlk9uax	skpbg7bo	snnd1k7p
s74lu3w6	sap7myoq	seg9xr3r	shn46hiv	skqpzv18	snnegeuq
s7840mym	saqbe45a	sej6zjk3	shosac0b	skqrnjyh	snqbebfb
s7eviwmn	sasskxxx	sen94krw	shra1xvg	skst9k0a	snr3qzzr
s7ju2v9z	sau29mvf	ser9pcqe	shtayhl8	sktqjki1	so1yiicy
s7pcsvqb	sazgc24e	sewo18kd	si0qfjba	sktxdjot	so205t3c
s7usji5d	sb1inii6	sf5rzvfl	si1ylfp0	sl5icpan	so979ap3
s7uwmba9	sb2suiax	sf5woxch	si38fl9s	sl6lsb5u	so98krp7
s7wv93dq	sba48ao9	sf8m3mi8	si3rus27	sld2glvb	soacnwyz
s7zeizjt	sbbjbpyl	sfb2xy8t	si7kh16n	slfcxac1	sobbi2o4
s7zlsocm	sbcfqvi1	sffge0ot	sibhl4qa	slfqbk0k	sobjfv5d
s8gfhnvx	sbgs57nv	sfjyl1z3	sidpmctg	sljpa3rc	socsjpzf
s8glb1c6	sbkggxwv	sflt2zya	sijcnmi1	slmyhg8a	soewx46z
s8q2r9hv	sbm5t3ve	sfmu2xc0	sik1run2	slo8e519	sofveru2
s8v2e70z	sbmddhuv	sfp0dczw	siktpbub	slrmz9ec	soi3y8rh
s8z2g7wc	sboamtzu	sfqw577p	simfsb0n	slrq4mbr	soizxwst
s8z2holw	sbsfgk2a	sfr3s0de	simmlnwl	slrsp55p	soqo6jfs
s90jupfm	sbt0p2i7	sfrs46x8	sinf9dtl	slt1i2p6	sor9w03d
s93e0beo	sbt7ibc6	sfvp58zt	sipaxsdg	slwgx7lu	sow5ggnh
s958mbcl	sc4n53qg	sfwucbm2	siu1zs7l	sm12y7qs	sowspsdi
s95nvff5	sc7u5u43	sfx8vh3s	siuwtdv4	sm2d32i7	sp1kc00a
s96s9hzi	sca2rq7r	sfy6u5jt	sj7o2z5v	sm4213m7	sp267nnx
s9g3vug5	scf2axy1	sg0levr0	sjgji30n	sm6kjumt	sp7mk8q3
s9gqxcdn	scfu2sf1	sg2c4jp0	sjilv87w	sm8cqe77	sp8z9kah
s9jumsyq	scja5ira	sg79g8w9	sjk0fma8	sm9ivd8s	spkq31t9
s9kzi1up	scklap4b	sgax2ku7	sjkthr6p	smaglbgk	spoegass
s9kzqy5w	scqpz0ig	sgetj0xa	sjl1zthk	smdfrt2u	spqisskm
s9okzehu	scqvjrse	sgfahamm	sjmbwwhf	smimzaoc	sptgvv3a
s9pa9njz	scvnxmth	sgfitm5b	sjtkbixe	smiyd17o	spvseq20
s9u7ahhm	scxsm6fk	sgfm1860	sjugovlf	smp8k0vf	spylbyj0
s9zvadyc	sd06509o	sghbrgy4	sjupc8gn	smr9fw9e	sq0u4w1h
sa4kswwv	sd36946e	sgkfbasz	sjvavyc1	smwtkxfq	sq1s86q1
sa8pjpk8	sdft0x2x	sgncfoii	sjyhd9as	smx9yj4k	sq6zdxh4
sa8v346m	sdhzngm1	sgxbb2ka	sjzfnrh3	smxawztq	sqaf5mgt
saal7tz7	sdiv53x0	sh17xtpc	sk2h0eyt	smzk1r2h	sqeyynuw
sabeal6g	sdlg2x4a	sh3hgxwl	sk54ky2c	sn3yhx05	sqh6ll0k







Asse X - Azione 10.2 "Interventi per il rafforzamento delle competenze di base".

"Borse di studio per studenti delle scuole secondarie di secondo grado a.s. 2022-2023".

Allegato A)

CODICI PRATICA ISTANZE CON ATTESTAZIONE ISEE REGOLARE

Pratiche ammesse alla successiva fase di controllo sulla frequenza scolastica

sqhfjcxi	stmozwul	sxcuwwdq	t0e437g0	t3302wvc	t759rnuv
sqj9kuxv	stz0j9s5	sxe58qiy	t0gixug4	t37e66k1	t79op044
sqnydjdj	su2mwpz7	sxgjlarq	t0gzfe1q	t3cll1q8	t7eak3dx
squmjux8	su366a1e	sxgpyhtr	t0hh133p	t3e8xcvc	t7njh2o4
sqwf0rid	su3zwaid	sxh8y113	t0jsg47m	t3ggtwoz	t7nwctdi
sqwoevc6	su7wrvxo	sxikspr3	t0lsxsq3	t3iti9ro	t7q24fxa
sr03s7de	suaspt2j	sxvqhekt	t0q6d2sb	t3xfzfgk	t7sbba6e
sr3jjqa6	sugvw08o	sxxbqtfg	t0zjbiju	t42p2nvs	t7setldq
sr8echez	sul2ejs1	sxxvsd1u	t108s4oz	t44k8hfi	t7vpg8pk
sra07mss	sun5rqfz	sxzqtyjv	t13awhlz	t45z092i	t801v348
srexrs3d	suocr481	sxztw1wb	t13oh8fi	t46j8buu	t81lph8v
srjp6q7f	suvuwqqr	sxzz7kp5	t13seoz3	t473byhl	t866ek5w
srkn210i	suxcfwjj	sy0osr1v	t14x8h5i	t4dp0afj	t880ql9y
srltc0hk	suy0lfvh	sy1kym39	t15mnom3	t4kjbj0u	t89932ul
srq4t0hu	suybnmtf	sy1niyu9	t19ermva	t4owkw7x	t8akneju
srszw6qe	suyzkq20	sy7l1jcc	t1b506io	t4s4iso5	t8ca4z4o
srt8dorg	suzwa8m7	sy84km0j	t1b8rm55	t4yopaj0	t8dmrpfv
srtmib7p	sv14vmi2	sy9e1l7g	t1c8ytlv	t50u2g2c	t8eptcjg
srv9odbs	sv2stm5c	syge4qjh	t1d9dmr8	t51nxexr	t8hiavee
srxu58bd	sv36wfq7	syks7bwd	t1n8pkts	t539fq3l	t8m3zpn6
ss04hwuc	sv3tjkp7	syqbl3v9	t1ndisrd	t57nmnk5	t8mf60ku
ss5l7udb	sv408tlg	syqui1te	t1p8uvc4	t58va0yn	t8mkj875
ss69me2e	sv45781f	syttctrc	t1qmz9ng	t5dq956g	t8pbsjmz
ssak2a3d	sve9w9oc	syxzpacl	t1r4o8af	t5i4ydi9	t8qx4jqs
ssarq9tp	svn19z2s	syyfs2su	t22whd31	t5kyr9bc	t8tap0de
ssceqd1n	svpj33of	syylf572	t2926ibl	t5p26t2j	t8ti8fw5
ssjw8g5r	svue4l1i	syyqwes4	t2946932	t5taw2r5	t8to1tce
sss8zujh	svytw7z8	sz0pemo0	t29i58t4	t5yaulwm	t8u6syhd
ssviaekf	sw3a8x4d	sz7hpa33	t2cwr3iz	t619t9qc	t8vw6r8e
sswqf0bj	sw3e2lu4	sz7seqv2	t2fzcmrl	t61pcoso	t8wsog02
ssxwpk2e	sw98pg2s	sz9yf7p2	t2j5wx6e	t644x29o	t90ddiy3
ssycvg0n	swdqiahj	szf2iixt	t2mlwfyn	t67ol5ab	t90zuz5w
st5cteua	swkmt1qd	szgfezyy	t2ntf95m	t6eqsdhf	t92uzq6x
st86a8t5	swkoy117	szkjg04e	t2nvi5g3	t6gyq3vp	t94v9z3p
st96nj7z	swlyfgfz	szlwufuw	t2t84xo9	t6o8lly2	t96cpp8k
stbi4pd8	swujhpmu	szntxiyu	t2v52o6w	t6pe6951	t97xprk5
stfrh8bj	sx0u36b2	szpsbgs3	t2w1l1ac	t6pv40lk	t99ehbzl
stgyz10t	sx2t91nj	szt4fbw7	t2w2d4wj	t70ffkst	t9ckmh25
stiw9tvc	sx7jwsl4	szws2e6x	t2w2tx19	t70lti7m	t9la4nqs
stm2ymgp	sx9hstpz	t05f9yuj	t2xzm0tn	t74dathx	t9m7felc
stmgsrua	sxc8sggu	t09gikcj	t2za5ste	t74vw1rr	t9onqj0y







Asse X - Azione 10.2 "Interventi per il rafforzamento delle competenze di base".

"Borse di studio per studenti delle scuole secondarie di secondo grado a.s. 2022-2023".

Allegato A)

CODICI PRATICA ISTANZE CON ATTESTAZIONE ISEE REGOLARE

Pratiche ammesse alla successiva fase di controllo sulla frequenza scolastica

t9qj4yqy	tco25fj0	tfnfa9pj	tjjdhsmt	tmwocgm5	tqdqq6q9
t9rua95x	tcsdoupk	tfpjazs3	tjtklc6k	tmyypndy	tqdugpx0
t9v8qd3l	tctd1lev	tfrltrpl	tjw1xeil	tn09kqv5	tqihdlhy
ta0cl680	tcymrkuy	tfspsszo	tjyt4r01	tn3g4t60	tqn2wivl
ta4bqh8n	td17szt3	tftxcekd	tjz3kh21	tn9cttcd	tqp7dsyy
ta5ujb63	td7te681	tfvvj4vv	tk6f1cxd	tnbyfq83	tqph7a8y
ta62mi9n	tdbk5x4d	tfx765wa	tk716tby	tndmhns5	tquxcntd
ta86raax	tdbp2emy	tfyzlxxr	tk7a890q	tnhb0dex	tr1meck7
ta8yxzz9	tdcfhzq3	tfznuamt	tka4rdjk	tnikxabu	tr211m1m
taa4x67o	tdctms9b	tg68lup1	tkc3jmab	tnj3iejp	tr243tg0
tagslh10	tdebkp7h	tg84bdsk	tkcn1cax	tnmlkjhj	tr6a1t0t
tagwb7u0	tdekj1e9	tgevmk0t	tkpeh8np	tnnxehus	trb4j2l8
tahnb2qt	tden0ep6	tgn9qu36	tkrs56z7	tnzsh3kh	trbcu7ja
taip2lhv	tden3sc4	tgnm85t2	tkuqeolu	to2eprh1	trdsvxeu
tarb7nhk	tdfbyhv5	tgvzbk01	tkwnq9u4	to3qgg9b	tregnhz6
tawf9y8m	tdi9b3k3	tgy47d4t	tkwrrg6i	to4lruj9	trfp1sf8
taxv4mqe	tdkmfukn	th6w4w51	tkxygauv	to6yk7jo	tri2cc8y
taybtjwo	tdwaim9f	th78bkpa	tkybb75i	to90xmvu	tri81nqh
tb108lsm	tdy0998f	th78u1nh	tkysitdx	toc98vsv	trixj29d
tb2qx56z	tdy62opo	thef2g70	tl3fb4rb	tochxncn	trjhal0x
tb3m5m1u	te1s5bo4	thkiwkyn	tl3n48z1	toftalf8	trjr5z8b
tb6s4m5b	te6ut5z0	thv3cvge	tl4handu	togt02aj	tro84x5g
tbcbtdfq	te796wuf	thvpqtzb	tl5fbz41	toq4ex4i	troj2ftv
tbczmuxg	te7mxmk2	thw9jvhd	tl7d0cjb	toqsgqnl	trt1j5t4
tbec4qw6	te9mhos2	thxejcf0	tl7fkvd9	torws9zr	tru9durc
tbp1bo2d	teb4ce68	ti3ksfbc	tl8hblqk	towdm9ig	trzs818d
tbroobcd	teejrr6t	ti76sz9f	tl9r9d27	tox39t0f	ts14tkyx
tbwcxsh1	tegxe2pu	ti77ng0v	tllxmfq9	tp1gqfq8	ts3d2ovm
tbwh4bes	teq54xl9	tig1r8yi	tlmuy72h	tp697oe9	tsc87puk
tby1gc2w	tet2x4uc	tin58nj4	tlnoagvs	tpey5rc8	tsemlywt
tc0v3r8o	tewmkjj6	tin5ncni	tlnygygo	tpgbnwvk	tsi3yvmk
tc2bwsdo	tf1gedqy	tir31x9u	tlyoiwo4	tpj19hd5	tsq84s1i
tc47722z	tf465p0q	tisy4vfg	tm77jqa2	tpkarj2q	tsqrttlu
tc64apgq	tf48c513	tiuzlivx	tm9lypp3	tpmzti2g	tt01lhre
tc7t27es	tf8qlfeo	tizvokg6	tmbzytwr	tpqektfm	tt5lliia
tcdy5o55	tf97hs6m	tj6jryks	tmc6lxro	tpqgxslx	tt6unedx
tcft4oe0	tf9mudy3	tja468a7	tmd3wso6	tps07qtz	tte99j4p
tchuesoi	tfc30dwb	tjaovnh3	tmf0b1qx	tpybccs6	ttftbz5t
tcjxn70y	tfczhoh3	tjehn54x	tmo06tg9	tq8wne6b	ttghxobo
tcl6erwv	tfggke92	tjgxgx5z	tmu5fiq0	tq9ja4yf	ttkz9kir
tcmdgx11	tfippdlq	tjjaukhq	tmvqz6je	tqb4b5qp	ttonxakz







Asse X - Azione 10.2 "Interventi per il rafforzamento delle competenze di base".

"Borse di studio per studenti delle scuole secondarie di secondo grado a.s. 2022-2023".

Allegato A)

CODICI PRATICA ISTANZE CON ATTESTAZIONE ISEE REGOLARE

Pratiche ammesse alla successiva fase di controllo sulla frequenza scolastica

ttr3iqkn	tx7xaunz	u0prg127	u3zkqer4	u7yvi8rc	ubomx7cf
ttvkygmi	txdcqxzc	u0qocj08	u40psgxy	u81ngkbb	ubovoc1g
ttwth158	txfxtbe6	u0wiwhus	u42djrcc	u88jbbt6	ubq6r179
ttzzauqc	txolt3px	u0z4mkr7	u42l66b6	u8fr3lf6	ubqik77q
tu0qrhrv	txor449x	u10am14j	u44giz8o	u8h88gag	ubr17efy
tu80hb30	txow120d	u11xspje	u44ttf2f	u8k3t71h	ubr66nan
tua4r3jq	txssrn08	u131x3et	u46l74nv	u8nhujtr	ubryz7k4
tue8rpib	txtsknlf	u16ccl9v	u48z3v8m	u8r6j8co	ubsd8mbw
tuic4o0b	txyj2xvr	u1ao9z81	u4a9ugj7	u8y3ixop	ubt28og8
tulob4dm	ty0oohhg	u1f85htc	u4clt97x	u94965zv	ubx9x8ce
tuo3ru2s	ty6i2u63	u1ianthz	u4mpba0c	u94npjli	ubysl1ue
tuqh7052	ty8aqdz5	u1rb2kec	u4mux5ty	u99cpfiw	ubzakvqy
turoowwb	ty8jarea	u1ud9onh	u4nt3s4h	u9cbxs1l	uc1w3ezq
turrv48f	tycitevr	u1westb6	u4ov413s	u9eygx0v	uc32uksd
tuu2f8d2	tycvjiuv	u1wzli32	u4q0a9bb	u9kgivtq	uc9ff9z7
tv1umua4	tycyhe5m	u1x8kahp	u4suozpi	u9svm2t5	ucflzg91
tv2vfwc0	tygo4fbr	u1z7zke7	u4xzyphx	ua11alox	ucggvd0u
tv9sm0rz	tyy2y5h5	u226104d	u4yj2ouv	ua1d6j1j	uchz4bbj
tvby8aqh	tz2532n0	u226p5ts	u509uw13	ua5zho3b	ucmgkrq6
tvjjct1n	tz559joy	u24391mr	u56okypm	ua744asz	ucoiht4h
tvn0bivu	tz5g050k	u26ldtvr	u584h3wx	ual3hlf4	uctokp1r
tvndjnlb	tz6pf593	u28gknx4	u5bb5mde	uamwfuet	ucvxvd5n
tvo8y3cb	tza6we2h	u2axc8bl	u5cwnb8f	uaodd1ki	ud5a31yk
tvtpppor	tzbhjdm7	u2dg925s	u5d9n3wj	uasab88z	uddjhhqa
tvveq5yz	tzcdyr9l	u2dlp148	u5n3dqfb	uaumodw7	udg8e86o
tvwhz2l9	tzhf15qj	u2dp1jie	u5qdyesr	uawh8z5k	udgi0fxy
tvwoi6if	tzhye1ep	u2fr3759	u5r3li2v	uaz8m6h5	udo43awc
tvxcup85	tzizf1b2	u2jim9a0	u5vr35qa	ub18onme	udpq3iqj
tvztsutj	tzkspoav	u2oo8xcd	u5x0iycl	ub1eqj6y	udrdoyas
tw0g043j	tzms18ej	u2oty6sx	u60ib2fk	ub4qwxja	udsvpom2
tw3a13u2	tznnjo3a	u2rgq20g	u64cx0ai	ub4vjmax	udt60e8m
tw5wes61	tzpnzfoc	u2tjeww1	u6564rx7	ub5kpj9g	udt6jvoi
tw6x2rri	tzqz60pw	u2wtbvrx	u67mjg2p	ub5krc4v	udvtqy99
twarekpn	u00a0lq9	u32erjjl	u6nan647	ub7cuw97	ue01952f
twcbp6p7	u01gq0of	u3a356lz	u6z07bo8	ub9cp7fz	ue27605k
twgsxj6e	u04z93ty	u3kwv8tx	u7br8aso	ub9wq2qm	ue2lhdvp
twjnnp40	u07rottg	u3n1mvy1	u7cvtapv	ubccamak	ue5u9x6b
two0mpac	u08sesda	u3p017y5	u7i6oycv	ube2f607	ue6pprlv
twr7v3dk	u0etuzhw	u3uqnyd2	u7kwe2kc	ubetrv4y	ue6r31he
tx0f5ia5	u0ftcaes	u3ykknzx	u7pzlke3	ubgarzpq	ue7kcfwk
tx4neu8s	u0gwxcx8	u3zegxhx	u7soh6at	ubgdcehp	ue96ghll









Asse X - Azione 10.2 "Interventi per il rafforzamento delle competenze di base".
"Borse di studio per studenti delle scuole secondarie di secondo grado a.s. 2022-2023".

Allegato A)

CODICI PRATICA ISTANZE CON ATTESTAZIONE ISEE REGOLARE

Pratiche ammesse alla successiva fase di controllo sulla frequenza scolastica

uea9wttj	ui256vqx	umoaqs26	upfoeppq	uth5z884	uvuzduuo
ueahc1am	ui82umre	ump39pno	upmcmhyy	utikdpfa	uvvitw1u
ueb1gof2	ui9rvb5j	umqz2wj1	upnm32yz	utmiwjjz	uvyx7kt9
uej9jf2r	uihovqtb	umr8diny	upq9vu1x	utr2qdbt	uw336ess
uemm3k2r	uis6uy52	umsdcdas	upr3dypd	utr8rafo	uw9pl1hh
uemzag6m	uj3xdsi7	umzn1ia5	upthe900	utreg5pc	uwclmyk3
ueob4urp	uj4puz99	un38i2jj	uq5jwymi	utthxsiw	uwfja9fp
uerwuhf9	uj5cfv4z	un4rjoq8	uqaelptl	utwudbac	uwhuu8y2
uesz6s8r	ujd0a8ve	un7hpj1g	uqeh5qao	uu41tf05	uwirobpu
uexdwowd	ujkfjsyt	un9pih47	uqk4fe1m	uu6o50bs	uwuvieah
uexessga	ujqcinx3	unfb5wng	uqntxcrc	uud5tspt	ux4ihaps
uf5ledco	ujqixxzh	ungy2o9f	uqocnxmi	uud5ww7u	ux4ulyao
uf5uopco	ujr2gohs	unjbxlyq	uqpg07vq	uude9jwf	ux54yz1i
ufcc499l	ujsksi6k	unkn74fe	uqpjvdb1	uue0gh0j	ux73r1pb
uffirp7e	ujv8vc5c	unko0em7	uqyvisab	uuf9m0o1	uxbmu4ij
uflo6vm4	ujvcgwxn	unnvmhc4	uqz7t0kf	uuk6agll	uxxcx4xn
ufnd4cg9	ujzdow4u	unq0zapk	ur1cto1p	uumx8onw	uxxteoj9
ufnid3wz	ujzjm5gv	unup9615	ur1d1nx6	uunr5abs	uxz333bu
ufpc9ddz	uk20jqsf	unv4zgfb	ure4brgr	uuob7852	uy5ypsx8
ufr6n7dh	uk6k5kos	unxbmi78	urf1ys9g	uuoix4st	uydct2ix
ufsya5g1	uka3foxs	unyc9tgw	urigh39f	uuomz9lw	uydht7td
uftqfslp	ukh2504g	uo3omqx6	urk0ysor	uusklq1s	uyf2bxqd
ufweldwm	ukkz1bwj	uo4yom8j	urkvocdk	uuslscpe	uyj0lvjv
ufzw9m3t	ukn9ofh7	uo6ixphk	urtw4y6d	uusmv3h8	uyj61eag
ug6hc1fm	ukq8rrkh	uo70gr9e	uru0jv6g	uuwpydaa	uyje7gs4
ugdposz6	ukquha91	uo7boiwl	us1b9y27	uv07adkb	uymjswau
ughlqu2r	ukr2ywc2	uo9fxizk	usa9cg51	uv0i9l27	uyqjm4wz
ugk3o6q3	ukrn14a9	uodqj1qq	usbe7z5w	uv28t205	uyvvuubl
ugmi3ody	ul7eariz	uojgz4xq	usdy96kf	uv4p04h1	uywxk60b
ugr9gnjm	ul7un4m7	uojm7yfg	usestdnw	uv4vza65	uyy0pt1m
ugteirqf	ula2o2kh	uonrx3q0	usfc0yrq	uv6zgaow	uyyd9w3n
ugtplt34	ulgeed0u	uoois8ca	usiiq7ky	uv7g55u7	uz5smlq3
ugyn0xya	ulov8yqd	uos8pwo3	usivq8cz	uva5e26r	uz705ex1
uh1ppwuu	ulqb181w	uosgzt0j	usrs2e8e	uve7ukyz	uz807nzc
uhfdatu8	ulqx1u3z	uoulh96u	ust2c7e9	uvfra1vb	uzaltaq4
uhga1cw5	ulz3akse	up0zjoes	usxozui3	uvi3oo81	uzcin1b0
uhmxt5ed	um2m2629	up1pqzhk	uszojafb	uvj5i5xh	uzj4vv6i
uhqcf258	um3cwqep	up33fc0x	ut16451k	uvjvjo72	uzk56yj1
uhsuc8pm	umb0fiis	up3q14cd	ut297n1j	uvmi2cyh	uzkriy3j
uht8y5jg	umm1pqm9	up5i7bqv	ut6a4kw7	uvo12abp	uzp91rnf
uhwx7oq4	ummre4iy	upaja4eo	utbc4rqj	uvqemese	uzqwr96e







Asse X - Azione 10.2 "Interventi per il rafforzamento delle competenze di base".

"Borse di studio per studenti delle scuole secondarie di secondo grado a.s. 2022-2023".

Allegato A)

CODICI PRATICA ISTANZE CON ATTESTAZIONE ISEE REGOLARE

Pratiche ammesse alla successiva fase di controllo sulla frequenza scolastica

uzt4nar7	v29arf03	v5d4mr0f	v7tr7ab9	vazvj2od	veocjpwz
uzuewvt5	v29zz4u1	v5e6w8gt	v7ttcpty	vbfpckf8	vepgjhju
uzuvbhzn	v2hmsgm3	v5fomzy8	v7wz9iv4	vbhqrr66	verddsej
v00ef0zr	v2tpr1xm	v5j12enq	v7yl0a4a	vbiwkmck	vez748wd
v01zgu5r	v335u07t	v5k9sqy0	v7ynj86q	vbj6fe95	vf18eter
v05s3xoy	v35rrcmx	v5my9dlg	v823b18f	vblr8d3y	vf1psoo7
v068pla9	v3733wkm	v5nha9gd	v87jgkvs	vbpfviwc	vf34cacr
v06bkp8w	v37h5xrp	v5obummt	v87qeq38	vbr8eefv	vf45vv9b
v06zq6ju	v3atyet3	v5pkhxg1	v8i9xofh	vbtnfeiy	vf6pe9jq
v076ou04	v3g4vp8l	v5s7c1qv	v8r3rcgb	vbwmttzq	vf8qdqol
v084c8zo	v3gxc3lw	v5u74q56	v8tz3j20	vbx47d3a	vf9m54pi
v0aaojjz	v3k0gbwn	v5ubqsm0	v8vhh3l8	vc5cas2s	vfakjirm
v0b2l6ch	v3opo5oj	v5uzmray	v8x4sodl	vc8ohej1	vfb941cu
v0gjpesy	v3rfqyiq	v5ztwnao	v8xrt5te	vc9324s8	vfba4t6a
v0jg2nd1	v3wfglcz	v60mzomv	v8xyhseu	vcb7cxqm	vfj7njpb
v0oldxwy	v3xdl0l7	v613n11n	v8y6eujb	vce9cc97	vfxhqrb9
v0tu6xde	v3xx4jh9	v61vxgit	v8ytk29n	vch3wjap	vfyovtuj
v0uflire	v412q94x	v61x4xl5	v8yu5gmx	vcos6mn7	vfzgxh2g
v0uiqjix	v44ccz21	v664jqrd	v9049n2k	vcrjyxa2	vg0ns0i1
v0zv2iih	v47npv3m	v6812fzp	v91e1fi3	vcsip94e	vg2d8ch9
v10pry5c	v48q6q4q	v68p6ai6	v92xaped	vct994a8	vg5ux6z9
v116fio1	v4cp9hx5	v6az5ege	v94jr95g	vd5tyb17	vg6irz3k
v12ljg78	v4ggpklv	v6gfowvd	v98x0sfh	vd92w2v5	vg6j51fh
v1btb9jc	v4lsvkpb	v6htedye	v9fi0gf6	vdbr1u90	vg6pr2rp
v1cgwaxq	v4nvvcvg	v6latfph	v9ibmmzc	vdc3ejqc	vg6rsuij
v1isx6is	v4rg77em	v6lujvyd	v9ixv4uy	vdcu7vh7	vg74y1sy
v1k69j8x	v4rt346x	v6r3x58g	v9sxiqku	vdd5j2sb	vgagurgb
v1kfzowy	v4w5v70g	v6ttwieq	v9y7p1xt	vdj8glr6	vgai7h20
v1kimx22	v4wvua3s	v6ubocfs	va8al644	vdjzsmk5	vgei1s6s
v1mxgfii	v4yfuczn	v6vg09yt	vaaq4t8d	vdkdpj9u	vgfcelpm
v1nuc94q	v516aa6q	v6zp5ngd	vabvt268	vdmerzur	vghp47dw
v1snsanu	v51hlfgu	v73ovskh	vacvml09	vdnz9tc2	vgnjtgst
v1tlk5t0	v55b94qk	v75u7hea	vaf0dfql	vdofwbc4	vgqcztoy
v1wt83fc	v55cysm6	v76iarmx	vag82s3i	vdpqfv7x	vgvoozmo
v1yebb9x	v574089h	v7cn51x6	vagvgdw7	vdtmkvrk	vgy2rn2k
v211kiw0	v58ac0ly	v7h47ro5	vaig3dvv	vdw32b97	vgym6tv0
v21wgxwn	v58senvm	v7hfa6q0	vajdi2n6	ve2x606v	vgzaveey
v22kka6a	v59dmfyr	v7jz7k9q	vak1b1w1	ve39ilm9	vh1g4w6f
v25zk9qp	v5b0qxbb	v7phwc4g	valn16uf	ve95jyc1	vh54erj0
v26f9dk8	v5bwz3gz	v7qnk2tg	van04h6f	vehvxa3x	vh5kkjfb
v282n5ev	v5c9bcqg	v7s11q3y	vasz8bfi	ventkqzh	vhcc924c







Asse X - Azione 10.2 "Interventi per il rafforzamento delle competenze di base".

"Borse di studio per studenti delle scuole secondarie di secondo grado a.s. 2022-2023".

Allegato A)

CODICI PRATICA ISTANZE CON ATTESTAZIONE ISEE REGOLARE

Pratiche ammesse alla successiva fase di controllo sulla frequenza scolastica

vhff6h49	vlk8po8e	vorip38j	vrzu6sin	vvekk77i	vydpkrrt
vhj1nv82	vlmcplx6	vowup2ev	vs251pvv	vvfxyv1x	vyfsz71d
vhkajm4n	vlopk1xy	voycr9fp	vs2nf0b7	vvgr1c4a	vygztmez
vhmykvbx	vlsqodda	vp0s1k0v	vs4dpx3t	vvgrhm06	vymux8sd
vhnxe4lc	vlsztiux	vp0w1vyj	vs8u4l7c	vvhk9dvw	vyoayad6
vhpjoti9	vlwkoutz	vp16tpvr	vs9fbart	vvhqqkvo	vyueum73
vhzy1poy	vlxxpy3o	vpc5yqkh	vs9rfwbp	vvj6o2qk	vz5hg15r
vi0bmehh	vm56j3l2	vpg89uqd	vsdq6oaw	vvkd2wk3	vzdjodvj
vi9fkxap	vm5fhnvr	vpghvi7u	vsewrv7f	vvqgkvfi	vzh9khft
viag7qbk	vm7px5ru	vpns6vz7	vsi4fkpu	vvthwgel	vzkshldw
viaoah79	vm94htz2	vpotlefc	vsy2nd60	vvxe1x63	vzmkyfy2
vib5f1ym	vmbow9sf	vppx8s23	vt6djkzt	vvybegw2	vzmv4767
vijw7l3p	vmd904i4	vpswlipe	vt9ld5ce	vw4nhzra	vzpoay98
vil6rtbb	vmd9q32y	vpt8bj6v	vt9lrugs	vw6d3obu	vzrhnwda
vin2ow2g	vmdw0hvy	vpy07vqg	vtcghc2m	vwd70hxo	vztxc3p4
viqj4oql	vmmggqer	vpylml6f	vtem14tv	vwp87wn1	vzvh0ixn
visdf954	vmrwmc34	vpzpgo22	vthietls	vwqw4zum	w02r9xqm
visqmhev	vmrxvw5t	vq4e7tr7	vthu9ykn	vws0k6ym	w04s8oip
viy02q50	vmsgef4h	vq5imus9	vtjgmidz	vwsacbl1	w05z94tf
vj9fk3wz	vmv7zmbl	vq692s1b	vtjgx5jn	vwtaxlvd	w08qsb16
vjh5bj3q	vmzgvl93	vqc8xxit	vtk2f8mk	vwu1d0vk	w0992bvi
vjitzthr	vn2vq887	vqci7taz	vtkvhfk0	vwy0hxpc	w09sjrr8
vjkea1ag	vn50ulia	vqdcllah	vtmkxfdc	vx1f2jtl	w0aazler
vjm3bm4b	vn646fjo	vqfnsyot	vtqacioy	vx1tc8q9	w0dcd1a8
vjxrinvr	vn661dzn	vqhgsmd2	vts9lpnd	vx2vthy8	w0et87gk
vjy1sazo	vn67f221	vqi28qhk	vtv124iz	vxdgohke	w0j43t3l
vk5t0lsu	vn6ydqe7	vquegpce	vtw8di49	vxe7oon3	w0mdaxgl
vk6oa77c	vn8kk37h	vqwfaxxx	vu0dxixg	vxh34x7i	w0s5j7rf
vk9objrx	vnc3wonq	vr1czje3	vu4qq60s	vxk22aen	w0ue0xuf
vkf2ab91	vndunl7c	vr4zkrcq	vu5jwx5t	vxmvus0u	w0v9gk61
vki1jucc	vnduqsrb	vr52wje3	vu70tu6l	vxrnjguu	w0x96h87
vkjgtkop	vnefs3pi	vr5evyfm	vu7iw18e	vxw9v87f	w0z2egxu
vkk9o1vl	vnk1crwl	vr72pjya	vu8m3917	vy04gxyf	w10n2bc9
vksdfvgx	vnlhccru	vrdfwy50	vu8wr30o	vy0ic5un	w10y2lcs
vktkekx7	vnup71i2	vrdombzl	vuikhisc	vy11q41h	w11r2921
vkx9lyi8	vo0xdm2k	vrf0mdaw	vulx3mqq	vy2kvq5w	w1409xpv
vkz7b2aa	vo1m5uec	vrkif5no	vus1qzo6	vy3gch16	w177r00e
vl2e4p85	vo21scyp	vrpw48fu	vuvj1vek	vy3k15bi	w18a6ogu
vl2syw2d	vo6elmcu	vrsfsnnc	vv1b6y5f	vy4n0hat	w1axepib
vl66pzvw	voly52sx	vrtspkwc	vvasm5tg	vydgvu53	w1e7704o
vlh4zzjd	vonlk187	vrztrn6e	vvbwri5j	vydolemx	w1ivh3k6







Asse X - Azione 10.2 "Interventi per il rafforzamento delle competenze di base".

"Borse di studio per studenti delle scuole secondarie di secondo grado a.s. 2022-2023".

Allegato A)

CODICI PRATICA ISTANZE CON ATTESTAZIONE ISEE REGOLARE

Pratiche ammesse alla successiva fase di controllo sulla frequenza scolastica

w1n90lo2	w4iq6a54	w7onx9rk	wb9gmix4	wenxuu5c	why9s6yi
w1n9q412	w4iwdkbz	w7pqdunr	wba1ffsx	weou08yu	whzqex1h
w1nnqkgn	w4iwyunb	w7q342ou	wbacatg0	wf02ef2y	wi1j8hrn
w1oy4dk8	w4js7ln3	w7songcc	wbetpgz7	wf1y0egl	wi1s8yzr
w1py85d2	w4ke2au1	w7yc8trm	wbmtjny1	wf2lnkwa	wi25aqm8
w1v6c2od	w4qhuio9	w7zgkb2s	wbnlhzk0	wf30v47b	wi310w1j
w1w0423q	w4scivrf	w81kswyv	wbp16h1q	wf9bf041	wi3iaj9b
w1xwvfjd	w4tusidw	w8man97p	wc0lcomo	wfah99yz	wi46tl50
w24gzg6z	w4tyf5ov	w8q0otf9	wc2bp24u	wfdmt4q8	wi5fz4si
w257sluw	w4ux6dyx	w8q2nnr0	wc4irpgv	wfha9jt1	wi6vp71q
w2h03nbv	w52ziyqd	w94f08se	wc9thmbo	wfil3iql	wi8uh9pj
w2inefqg	w5cz34sc	w983hdno	wceffgxn	wfjx14vo	wi9n1s2j
w2inoaic	w5e60tqy	w98y7jnb	wcgc0rf6	wfp0pt10	wi9xbpbd
w2mved51	w5eg4hyq	w99sl5jv	wchm60dh	wfq75zi3	wid8iecw
w2rfkct1	w5irb909	w9ab65pr	wcmnkenn	wfqy7ve8	wifb3tkk
w2wv6v8e	w5ky9g6o	w9hfb9rx	wcmq5dpg	wfs6830q	wig42z0z
w31l07fj	w5mea9nj	w9jdv2fc	wcnsikyp	wfvmmr58	wikgt4x3
w33digo9	w5q44sgb	w9kjlmhg	wcqhku3c	wg0wsqcb	win9993h
w364d50o	w5t3v3oc	w9ktffxc	wcqmsh0f	wg5ccrlf	wirv3dwl
w36qfhx7	w5wtk1rv	w9lvaym5	wcuu4qyf	wg6f8lvt	wiuer4sb
w36weg2p	w5xvbqlv	w9qir9m0	wczim9zl	wg79bejs	wivm6qfa
w3733oyy	w5zp16s1	w9rez3lr	wczizech	wggbx9sa	wiwojtmk
w380z5uz	w625dvz5	w9t50pwb	wd5bau6b	wghajhmx	wixuevva
w3a1f9lx	w663v9eb	wa5mgjs5	wddlk2vd	wgifqg78	wixy48he
w3hs0zh5	w69eqr0d	wab2q7f8	wdf78awc	wgjt311a	wj01o2d9
w3hxsk1z	w6j5nm83	wad4gjkn	wdm67ary	wgoa9kn1	wj0uuhce
w3ivh5m5	w6l2rtvp	wafs3pyc	wdnwmxv4	wgq7li18	wj1mrqfp
w3maz7xw	w6lea8oj	wakazpbs	wdo7m9ey	wgqrssft	wj400164
w3mvkp81	w6mc15d0	wao3glux	wdpmbpxo	wgtontma	wj4e07gs
w3ntn5hw	w6rhqsvf	waobsb2t	wdqobyx0	wgyglx0c	wjfnbrre
w3pa0r5q	w6stllne	waq2ca9l	wdxmuuzo	wh9dclv6	wjs20fle
w3uepisq	w6ty75ue	watjo6ho	we1bhso5	whcpot0o	wk1e42fl
w3vavy3x	w6wfvg3l	watmpvn8	we2p0ggb	whevotmu	wkaqbzcf
w3vgzqlw	w72fhj6y	wau610gx	we5u97u1	whex3g5y	wkb4la28
w3vone6c	w77w2sge	waxw72v2	we8kzy9p	whfnslw3	wkequ61q
w40m33bc	w78vm0an	wazqsaf8	we8pk5u4	whgav4ba	wkgygv3g
w42klvh1	w7cz0ro4	wb2bmdto	wec2c2lp	whkg4s3q	wkk8w2tm
w43ggr6v	w7dpnwew	wb2kztbp	weehpenx	whlcl47t	wkm5bqkx
w443gwgs	w7j1dwrd	wb2rmgyr	wehx1c0l	whpz5twl	wknlt00m
w459l13o	w7jchylq	wb5nso41	wehztgj5	whv321pk	wkqg6dr9
w4bn7mnl	w7kdxtpg	wb7pk0r5	wej02euc	whw0w9zz	wkrqa1y1









Asse X - Azione 10.2 "Interventi per il rafforzamento delle competenze di base".
"Borse di studio per studenti delle scuole secondarie di secondo grado a.s. 2022-2023".

Allegato A)

CODICI PRATICA ISTANZE CON ATTESTAZIONE ISEE REGOLARE

Pratiche ammesse alla successiva fase di controllo sulla frequenza scolastica

wkserl37	wnxhhddi	wqhzehfx	wtteo6jc	wwdy2ujx	wz73i4em
wl1ryav4	wo1inxw5	wqkik5kc	wtug147y	wwgpd8if	wz7q6y74
wl3fxzbw	wo5ydtzf	wqrikdha	wtvett7k	wwh16ysq	wzdd2f2i
wl75blxz	wochrdtd	wqtr7o9i	wtxyx1lf	wwhxukfj	wzn00b05
wl9g3jv5	wodow88p	wqv6nvqu	wu3afe8b	wwl0rb3n	wzo12fg6
wlax3icy	wodt1chv	wrb8ztzh	wu4vkl19	wwl6gso4	wzrpm3jo
wlcnftu5	woeohj3b	wrciydow	wu6vqlwd	wwr18nc7	wzt3djl2
wlcymn0n	woftimtg	wrfhief7	wu77u8zk	wwsoqj6k	wzu4hp0g
wldzyi6m	woh6sqgb	wrgb9xmp	wu92a3yf	wwy1l789	wzu5at4b
wlf5mj0j	wojbt5tn	wriy9chv	wu9yfyzs	wx196fjg	wzvq8iam
wlha6ymw	wol4onh7	wro6l9oo	wub2mfvj	wx42oq7u	wzx2a8ff
wlkpzq5a	woljbcos	wrseouv3	wubl4moc	wx44fck6	x00lb89b
wlregkso	won4j4qx	wrwstzg7	wuld04o7	wx5arr7g	x077daux
wlrzdnp6	wop6nrtv	wrz3wuny	wulwlsll	wx7etltn	x08fmkvk
wluehd3f	wos3odpl	ws247jrl	wulz4qo1	wx7gd2p8	x08p40bc
wluxgwar	wozux6rl	ws3yb4sb	wupivizt	wxerfhk4	x09hckw3
wlv9reps	wp08dvmd	ws50hotn	wuwjfefk	wxjvh81c	x0bfcq0o
wlzpfw4i	wp0yt2in	ws5kfqr5	wuye7b8n	wxo1xsmb	x0em2r7n
wm1ee3bg	wp4nvtv5	ws8lfk0w	wv2gbq5n	wxq0fuf9	x0i7e0wp
wm4ul3qc	wp4zm4hj	ws9wvjmi	wv2mcn9i	wxs32a4l	x0ivgmtk
wm57bu0a	wpawuo4r	wshuk91o	wv2u4x2i	wxuhsgz3	x0n1base
wm6st4og	wpb0a3y0	wsk47h8m	wv65lv2t	wxxnj935	x0r0freb
wmbrq5no	wpfmx4r1	wskx9wa0	wv7efcw4	wxxx7w0o	x0ssrtmy
wmbrrwi5	wphb7ech	wslbsvor	wv7n4usn	wy24dmsq	x0w8n2ck
wmha1eyn	wpij2rmi	wsn9iptk	wvdeg11w	wy6x35h5	x0we7ffn
wmj6jy42	wpkqlouf	wsori1ga	wvdf5161	wybu0hpx	x11vb7o9
wmkx7axs	wplb8ao7	wsosxaa6	wve2y4gw	wybvam2f	x16t9hte
wmlgh54v	wpnj7vyw	wsprcquy	wvhjrzym	wyedlpdg	x1gh2aqc
wmlmjn09	wpobo07a	wsv7snj2	wvhz5sap	wyf9lder	x1jmaw14
wmtwknpw	wpq26akl	wsx3lg7j	wvpl6wem	wyfxjp8y	x1klvsou
wmtydvbe	wpr2tpw8	wsx88xcy	wvpmilin	wyiwqh05	x1nfqjec
wn07txxm	wprl9jjr	wt19n7m5	wvux8ebi	wyjgve9h	x1nt328f
wn9y7rxb	wprn7lhr	wt1mvwlg	wvvr8tu7	wyrngmzz	x1qrq8hr
wnc06c26	wpt1nngg	wt2oygp1	wvxkkpfl	wyt41k7j	x1qu3pwx
wnf8i7a0	wpusth8d	wt9mfuli	wvxtrvwl	wyue33cz	x294c1w9
wnh6b4wt	wpyczp1a	wtgnhssl	wvyevo1z	wz0a3trz	x2acmmjh
wnhsldmw	wpyzz1xh	wtl8se4u	wvyuagvr	wz0ziz7l	x2au0hsx
wnl3p17d	wq1jhwfr	wtlqlgri	ww2dvqja	wz2rwydn	x2b4xwfe
wnljuewt	wq1tvdeg	wtnovioz	ww74iv62	wz2vfpsu	x2eb691x
wnoylk70	wqbgp9ec	wtpqcsg8	wwaucro1	wz53xbtu	x2jrxj8h
wnqpqfi8	wqfggx8z	wtsd4nnr	wwcv76ch	wz5jjk9a	x2ng3cmb





Asse X - Azione 10.2 "Interventi per il rafforzamento delle competenze di base".

"Borse di studio per studenti delle scuole secondarie di secondo grado a.s. 2022-2023".

Allegato A)

CODICI PRATICA ISTANZE CON ATTESTAZIONE ISEE REGOLARE

Pratiche ammesse alla successiva fase di controllo sulla frequenza scolastica

x2owexas	x5gd7jjy	x9qgx421	xcrt49v4	xgdq58fr	xkdoidza
x2uw20vu	x5p006z8	x9sc2jeu	xd03e8wy	xggebi2h	xkdowsyr
x2uy4izg	x5pqged7	xa0q0ed8	xd2ixbrd	xgin0ho6	xkhqp40k
x2zn119x	x5vq33rd	xa1v15xh	xd2z8yht	xgnqtw41	xkqcszfm
x2zn59bl	x5vtx6o0	xa1xdgs0	xd860wk8	xgshwqcw	xktwxqj0
x30kqteq	x67ykjfg	xa585wx0	xd8uzy6v	xh6d98th	xku14xsj
x30zcm6m	x6ij97zl	xa649v10	xda38y2m	xh7jkv30	xkw0aey4
x36lopo3	x6k5vkju	xa9oqw2j	xdfwxtux	xh7n00rc	xkxbzr2t
x3ggitbh	x6lhpcu4	xabfcs6q	xdmk5wtd	xhawaks9	xkzvwa7s
x3mp1fq6	x6lmjveb	xabj8bsw	xdqkev1k	xhc1lh9b	xl0c4tg7
x3n7rshe	x6lnb6mr	xabn2coj	xdse4tgj	xhdn950h	xl3gpzec
x3s5gw6f	x6qgaw8z	xacx22yl	xdxsw4rp	xhf0b0nw	xl3xrclq
x3vei1nb	x6sk2nzc	xadk70k0	xdxvx5lg	xhmg4if2	xl4c3alp
x3vxwk3y	x6ztyg6m	xafb8ob8	xdype5p9	xhrtrqas	xl6emgq2
x3wp8kwx	x705nc4f	xakcrsvx	xe0cbxsx	xhumyxlo	xl74pdo7
x3xnaevz	x75qxzgo	xamr0pcu	xe3cdihf	xhvfbk55	xl7r7i7s
x3xtj7td	x7g98kav	xapn0379	xeegd9ua	xhvl4phh	xldw5kbv
x3xzic1t	x7gikxa8	xav6qxi1	xef9a25f	xi6z0jdi	xljju5b4
x3y5qywa	x7isc7fw	xb49dd0d	xeiab1zt	xi7k8xrg	xljtc0yr
x3zgy68n	x7r3hnqu	xb4c7cfc	xeio9hg1	xie8dwnk	xlk328ns
x41eapxm	x7vknl1s	xb4hab2w	xekebs2d	xih6cp3k	xlkleyta
x42vybw0	x7wa17qv	xbfh9ie5	xeo77dpw	xim65zpn	xlpr2f9e
x42xrffk	x7wkodej	xbkal5sm	xew9y1aw	xipbxg5i	xm7ji8vv
x48iup74	x7ybt4ns	xbmq21kq	xf1t7509	xir6q5cc	xmgsq9il
x48p0uud	x81kq85y	xbnek0xr	xf41dhkt	xiu5sp1u	xmll0cpv
x4cy0xrl	x8orzk5w	xbug7fj3	xf679wg3	xivagui1	xmn1empi
x4dhcuz1	x8p7kbvs	xbvcwdth	xf6nb23u	xj57m6ha	xmprz235
x4djdye3	x8panlsu	xbxhldnf	xfbyipk3	xj9d52qt	xmrisnxw
x4e2yrwq	x8s5wz1f	xc6yktoe	xfg2y0n2	xjadhotu	xmwoitp5
x4fwafe8	x8s7h48s	xc7j5wro	xfo1fm25	xjezt1zk	xn3v46im
x4o29ril	x8sxu84q	xc7nshhd	xft3wt55	xjg2mxbk	xn7zfdlv
x4p49427	x91dhgtu	xc9fjrnj	xfunymvg	xjk2tymd	xndhjpk1
x4papkp7	x9686i5t	xcbqsvwb	xfxndag5	xjkb202e	xndoysz5
x4v7g7o1	x98coytt	xccsvfzw	xg0w9vph	xjknq954	xnhj46ta
x503doj2	x98tuu7r	xcef96dv	xg1w06zi	xjpd0yb4	xnkjlp7s
x51pqql8	x98wvgun	xck6rg2v	xg6d1m3v	xjq9h6d8	xnkuzdq4
x55qyrtf	x9eul0qj	xck91py1	xg8rf4tc	xjr7n2b0	xnuj3o7g
x57vj3dt	x9gjfwbi	xcm7g604	xg928hh3	xjrvt1us	xnve6qg0
x59k865l	x9ik6f46	xcosuzg1	xg9gagn6	xk1wihws	xo0a9s0a
x5ceisk3	x9jjgijb	xcpg74j7	xg9hw2k3	xk395a8z	xo1bbe7h
x5drqn3o	x9ke5jza	xcqjlfrs	xgd541jk	xka2gfcm	xo5mdeyh







Asse X - Azione 10.2 "Interventi per il rafforzamento delle competenze di base".

"Borse di studio per studenti delle scuole secondarie di secondo grado a.s. 2022-2023".

Allegato A)

CODICI PRATICA ISTANZE CON ATTESTAZIONE ISEE REGOLARE

Pratiche ammesse alla successiva fase di controllo sulla frequenza scolastica

xo8ro5al	xrsnkk9y	xv5267ow	xyo60zgc	y2dit6su	y575plhy
xofflcf4	xrtk3rs5	xv7o56wi	xyt9gf4l	y2dtebh5	y5ascyhw
xog76zw3	xrvmqdkf	xv7qq5ya	xywxpq7b	y2hfwq2n	y5g53ijw
xojmcwbn	xryaspad	xv9f0dir	xyx3c28s	y2hvm832	y5gxlnrn
xojylw05	xs627j9g	xvd86014	xyxgy5pv	y2j31jl4	y5hmiqfx
xom697cp	xs710qhw	xvgi8bic	xz6l4kcn	y2kf3lvs	y5krq353
xongst9h	xs7yv8x8	xvji1c1j	xz7m3d6p	y2pqap27	y5nr6bha
xotqo17x	xsa0f1wp	xvkqtd5a	xz7nm7rh	y2ruhm4t	y5ue0vvz
xowbf35b	xsc5yypx	xvljl510	xzbjvsip	y2vlbu8d	y5wwbl04
xox8xrud	xsdyrt3b	xvng79xa	xzbz79qi	y2w35j5v	y5yv8k1d
xoxa88cs	xshlh72m	xvr02sjl	xzj8ct81	y31ounik	y5z6zz7e
xp5ef17f	xsshni1v	xvswkha9	xzj9w40n	y36cv293	y5zl47gs
xp922hp1	xssvn84o	xw04ihof	xzjpf2v4	y3986gh1	y5zlob7h
xpas90d1	xswq6ipg	xw6f0stm	xzpnjjzb	y3bqxxpx	y631bk1l
xpd4gf81	xsxav1gn	xwai25pa	xzroc7tb	y3j44vnr	y633ig9t
xpf6xuhy	xt19tj6f	xwmnkdf1	xzs0ms9c	y3navl5j	y63lcdb8
xpg7m06d	xtbpjvbk	xwo9mwdj	xzw7ma0d	y3qlty5p	y652kdpj
xpgxh7dx	xtee9ui3	xwp767de	y00ea022	y3xoqaix	y65nblrv
xphde500	xtfjjmfh	xwqij3gz	y044m9ga	y3yg7rz7	y66rh25x
xpki4dej	xtkjtt8a	xwsqiorn	y05a7v3z	y42ksjpg	y68izo4u
xpkq4r4z	xtko7hmr	xwy93alo	y06jn7ie	y42uqd32	y6cxsscf
xpov5us4	xto4rmek	xwyav1ho	y0aps0e2	y43xp4sj	y6mfg5yv
xpqb0f7x	xtp6kfs7	xx0qzuv9	y0e7ay0x	y45akrey	y6qw782i
xpv2qquf	xtr3f4ts	xx2igs0p	y0jr20fm	y47k9eag	y6rksj1h
xpwm27t0	xtsha0j4	xxc8voj3	y0m8s7m7	y481v5df	y6x1ho6o
xq04k6ev	xtsxmjpa	xxcpacql	y0mstr8l	y48jtgjh	y6x702be
xq5vfgz3	xttfm1fy	xxcw6v5j	y0n7g29b	y4ao0nqz	y6xavs0i
xq8jsnym	xu2qipgn	xxevsi52	y0yjzenk	y4ciq5dt	y6xt9mpn
xq96qq87	xu8dtrw4	xxfk5j3m	y0ypoy91	y4hls6k9	y6ysw44w
xqax4cbz	xugpxsy7	xxgo9z00	y11qjz7a	y4iooxad	y74ozryz
xqb4yn4b	xuhdsh0j	xxj36atl	y137el3s	y4j0mtld	y7efjx0p
xqf9wj7g	xuqotr9s	xxjolghe	y1gtyo8r	y4mfnhhk	y7kfec5g
xqktavg5	xurfxs79	xxjv1gwj	y1lm8558	y4mzxpb9	y7naar44
xqmg4ro1	xurick90	xxlivko2	y1nw1oe7	y4r95fy2	y7qj8t2z
xqu2m7ou	xusxt7y7	xxtlw93x	y1vfi9o6	y4sk058d	y7qmrwo2
xr2d9j7g	xuvinfel	xxun2lln	y1w0266t	y4t58noa	y7thyiki
xr57kxzq	xv00ir0k	xy2us9xf	y25orqzg	y4u035rj	y7w5vzxz
xr78s0t6	xv1oxeqn	xy317w5p	y26kd859	y4umk3qh	y80hd827
xrfbvcj8	xv1ub4ls	xy4xparg	y277ox0j	y4vwlqxx	y825r7gh
xrqpzcdp	xv3e483v	xy50wyt4	y2a9nvb9	y4y8eosh	y89euw1k
xrrte7w4	xv47gq12	xynmfrqt	y2bpoal8	y529yvwt	y89fxeph







Asse X - Azione 10.2 "Interventi per il rafforzamento delle competenze di base".

"Borse di studio per studenti delle scuole secondarie di secondo grado a.s. 2022-2023".

Allegato A)

CODICI PRATICA ISTANZE CON ATTESTAZIONE ISEE REGOLARE

Pratiche ammesse alla successiva fase di controllo sulla frequenza scolastica

y89lwixx	ybibpw33	yeodmwef	yjmom0zd	ymimfi32	yorl42vz
y8dxkqfy	ybmehmar	yetasajn	yjomgnfo	ymj3za7n	yow4exgr
y8lcaewm	ybvxoqxq	yfd2ybd7	yjp9rhw9	ymmkmmjf	yoxlhb4t
y8lhsash	ybxt36np	yfey23xk	yjsj34fu	ymnxh0k8	yozuywlj
y8ozkixf	yc3u9p3d	yftcr5we	yk0l62jb	ymrjymrz	ypcf2euc
y8rcaqwi	yc7aj6pi	yfw8gas1	yk1cn3rp	ymv77829	ypdtwbin
y8sp1zea	yc9k47u5	yg1r2zmf	yk1z4fxj	ymx7jhye	ype3rnp2
y91zxkwb	ycb6i6c1	yg1xvs8j	yk4z9yit	ymxr9w6a	yphsn3hv
y92s6pqw	ycct3ecn	yg4r31ke	yk524m9k	ymxzmtzs	ypj27a8s
y965fcm7	ycdewqw0	yg6sxhpj	ykd1l8nn	ymykhnt0	ypjrgz13
y97imx0v	ych2rz56	yg7insjn	ykdm8gs9	yn1ug7ge	ypk8kncq
y98gkv44	yckv5m3c	yg8g0kdj	ykedraw3	yn1vm7t7	ypkve3ds
y98uw4sb	ycrebyfk	yg8k3vra	yki7uzwr	yn31ikoi	ypr9jdzu
y99b5mhf	ycrkjgqd	ygae2ujf	ykiwqtzf	yn8iwlvx	ypv0qui8
y99uuw5p	yctg4bkc	yge1pajd	ykjzfgs3	yncege58	yq4rr7ev
y9bwzh7n	ycv7ul8u	yghvwlaw	ykomevl8	ynhk2w4n	yq8yom5k
y9dfb0ri	ycwmffj0	ygqzx74h	ykqed977	ynnbmmj7	yqc0saqs
y9e1xnho	yd0i9cp5	ygvzdrkl	yksv6kg3	ynpdavo9	yqho331d
y9p097wo	yd114nut	ygynw52h	ykuq8u9x	ynq7odiv	yqntk2bi
y9p3g9nj	yd135f3y	yh3lg4a5	ykv7q57a	ynr64mhd	yqtj6l6t
y9r4byyl	yd2ews80	yh8uydzn	ykwpb7xh	yns07j7a	yqtvybyf
y9vsfd56	yd5773l8	yhcwin4z	ykyvcn87	ynsumrwc	yqyssio6
y9z19na8	yd6rmdub	yhlz7fsl	ykzrs2wk	ynt82a6i	yr0ar802
ya2g5qyv	yd790nam	yhnj2maz	yl02isa4	ynv0veos	yr0cauyl
ya4zaoqi	yd7w6jcr	yhnrj3ud	yl0eqpfz	ynybn0f2	yr3mlef8
ya7hr2lv	ydd27mel	yi0h6v49	yl6uzyv6	yo01gcp8	yr5fxm6j
yad21ymc	ydg7bbbw	yi0vsbq9	yl7jhq49	yo14skxg	yr5hmblh
yad7vwce	ydj8kb1r	yi7srcqh	ylbio9qi	yo20wcyi	yr8g2khz
yah2lk06	ydkg1bda	yi8h09pc	ylie7zvu	yo2ad63h	yreo4itx
yajvtnqs	ydljf4d1	yi9121fo	ylj7ugmx	yo3n4aja	yrikwuo9
yaljou0y	ydoua1p9	yigfgslr	yll7hqex	yo51jc0a	yrmcd3fw
yapee1gv	ydr67vxa	yilvqe7v	yllp7xni	yo6vhaar	yrvkz3ek
yau388n2	ydtrlmuj	yimaurzw	yln44xtv	yoa3cxno	yrxl81or
yaz63qnk	ydu5l0rg	yiqrhhzv	yln91tjb	yoacgidt	ys1pn2mt
yb05nqvl	ydvd4sf4	yix505n1	ylslpc4a	yod423rs	ys1zagyp
yb0za9nn	ye0o1chu	yixlgcl2	ym58hrbm	yolo8nlm	ys8s0pxw
yb7gy9nx	ye0tvsgr	yiy8zr6y	ym5ml35b	yomtanrg	ys930ptj
yb9d786c	yeeuy4np	yiyv1y0j	ym5ngwkb	yooel54r	ysbpriif
ybdav19r	yelb7q8t	yj08z0s6	ym91xuwp	yopjki0f	ysc8itqc
ybex6uqc	yelc52ec	yj10u2t6	yma6336u	yopyfb5h	ysj5tqht
ybi2rw27	yembx4iu	yjb4hm9v	yme0jidj	yoqwfgb1	yspq6rim







Asse X - Azione 10.2 "Interventi per il rafforzamento delle competenze di base".

"Borse di studio per studenti delle scuole secondarie di secondo grado a.s. 2022-2023".

Allegato A)

CODICI PRATICA ISTANZE CON ATTESTAZIONE ISEE REGOLARE

Pratiche ammesse alla successiva fase di controllo sulla frequenza scolastica

yssi44lw	yvr4c3bp	yzp68km8	z39somnh	z6wfarku	zaib2man
ysuvm20a	yvrxk53b	yzsfxbip	z3b1rv6p	z6wlyhqj	zam4h129
ysyatxe8	yvt9h4xl	yzz6rto6	z3ewsydw	z6y0mtpm	zaptkyzd
yt12uo4g	yvtl9chd	z00v6lg7	z3fgd1js	z6z4hkx1	zaqaw4xo
yt2neur0	yw1eclqh	z02yifgk	z3grop1r	z6zn4bxe	zatvrv3l
yt3c3hbx	yw5pakir	z03dnfjf	z3hao265	z72idh22	zay2xpxm
yt4o65xf	yw6ilrtd	z04wi2ca	z3lx6oul	z73lgv03	zaydcfhy
yt9ghrv8	ywby1n0t	z063klnd	z3m5trkw	z76wu37k	zb4lfsig
ytdex4b0	ywe9puku	z06ns03x	z3vje80i	z78w4mtk	zb6g5ka6
ytf72zjm	ywf981xg	z094my5b	z3wv6lm8	z7adkcyf	zbdo9zsc
ytfo5tgj	ywfm4izk	z0bi1nzq	z3xxzihj	z7car5v7	zbkkjedm
yti0spto	ywugg5jr	z0hgm6vw	z3zo2nim	z7g09anv	zbqb7hg4
ytj9uprb	ywwltray	z0j9e4tk	z40ssdqb	z7oavvtq	zbrq1sbb
ytk0s3gv	yx68q2h3	z0qpsal8	z42ae8u8	z7sirj5n	zbwbcbml
ytliq8iy	yx9e73v7	z0rx40ce	z43ie4au	z833cnzw	zbws9cqc
ytxhh8e3	yx9lm59c	z0zc64u5	z44xhhk7	z85p4xym	zc3yurks
ytyqv011	yxfiaf2y	z1133yql	z4l7eg33	z88uospu	zc5qc4y2
yu4ks9vp	yxhbn324	z130ssdp	z4mebeox	z898yvte	zc9uz9tl
yu4m2qe4	yxsr25pt	z19trrl6	z4v72dyw	z8a4286v	zca7trxc
yu739i5t	yxvm7cxp	z1b69njw	z4xt7k6j	z8clc5hk	zcddavcg
yuas3ja1	yxwqpvnn	z1bbk3u3	z4ytfk11	z8hphdnp	zcg4j49l
yubqrw60	yxxyfk6g	z1dciqk7	z4zfqv9r	z8igzvln	zck3iab6
yue46s3c	yy06mh0u	z1e4ax73	z4zu3lnh	z8mgck6z	zcr4pf0m
yuklo8xo	yy06pcex	z1fxonox	z5285quj	z8p1ztq9	zcsz36z5
yukm700s	yy8elhvp	z1h4jb6h	z536ig35	z8tvt1n7	zcuxnhvd
yuo6d9up	yy98xr4o	z1xcm3n5	z53ga6ip	z90byb4o	zcv2f51h
yuqmuzh9	yyd1v9pm	z1yedui4	z5byia7n	z92vydzj	zcxhltvs
yutj54ja	yye0dnpg	z1yydj84	z5hcprx0	z93s3ak8	zcxshdlt
yuxx16q9	yyi1wg58	z1zsb5dp	z5hzyvj5	z9j7lsrt	zd054q6t
yuym1exj	yyo59qr5	z20jkr0f	z5idbif7	z9n4muuf	zd5iw648
yv020dhz	yystbq97	z25is92e	z5jbex5q	z9v2t6t1	zdafge04
yv0j3roq	yyu7nsa4	z2abmq59	z5k0rhc5	z9yox6f2	zdai84bs
yv2eoyol	yyxyjf29	z2c07z29	z5nw56nd	za20vx1s	zdayp3nk
yv4jlsb2	yz9fyop9	z2cmylq6	z5pf05m5	za3alif0	zdo2x0wv
yv5t487i	yzcm71bt	z2lae699	z5qylxki	za3waqyo	zdq8bv9o
yv851ubl	yzct7lph	z2lyyepk	z5yee6q2	za4pu89o	zdx62nq6
yvch0r0a	yzhp73jv	z2u8q6y3	z62u34cn	zab1mlqf	zdzhid5v
yvjdxr15	yzk97mml	z2wemnud	z65uwsnb	zadnqnef	ze66q0su
yvkhz3fi	yzo1vyre	z30eajv6	z65zc9x8	zaffoksi	ze7rg08k
yvlt89q9	yzosb3mp	z340xakb	z6706gir	zag4xj82	ze810vc9
yvmk5xkq	yzp2hl7m	z3980i36	z6gaeim6	zahbkl0z	zea3aaqp







Asse X - Azione 10.2 "Interventi per il rafforzamento delle competenze di base".

"Borse di studio per studenti delle scuole secondarie di secondo grado a.s. 2022-2023".

Allegato A)

CODICI PRATICA ISTANZE CON ATTESTAZIONE ISEE REGOLARE

Pratiche ammesse alla successiva fase di controllo sulla frequenza scolastica

zea6r9ag	zi1o7o34	zlx2m5ic	zq3buee0	zuh9e5ar	zzc173jg
zec1f86r	zi4ab9ja	zly8ojar	zq6a0idp	zuqhx3sd	zzen0byv
zeceu882	zickh4ld	zm0kr3ta	zqarjw7f	zurrpiip	zzhchkct
zeej84oh	ziet1q2h	zm89y96e	zqasos0l	zuta1yia	zzkdp9g3
zekhnr77	ziexio1x	zmi6m8r3	zqjnrbsb	zuwm8kyj	zzplfi4p
zeku6rqk	zifll7xs	zmikf1h2	zqmhhyi3	zuwriizw	zzsjv6re
zemmybhc	zinrkk26	zmnkmn0o	zqs1pcto	zuyu2jiz	zzvo2w6r
zeqsolbk	ziqsrwzk	zmoomipi	zqvwqg0u	zv70hh7h	
zewd5639	zirz2ouc	zmrfqjkz	zr2gsls2	zv7hs6xx	
zexj9kv1	zito3ped	zmu50mi6	zr2pbypj	zv8268me	
zf5hi5wy	zitwio78	zmyaqe3k	zr59f94e	zvqnfiy2	
zfahe3t8	ziuqipj2	zn3dvqvy	zr5hm3zs	zvvice2k	
zfehh56a	zjhfonwk	zn9omg3j	zr6zqe0y	zvxsxuus	
zffazs2k	zjkbm0rl	zna30r8r	zr8ikysu	zw1kckvw	
zfovjka8	zjpqhwab	zne8go28	zr8vimfm	zw2pq8p3	
zfpkcv4p	zjsgyht5	zng5tu20	zrkmrjfk	zw51qg2d	
zfwwi4td	zjtk2w8v	znp1772c	zrm2kazy	zw90btf9	
zfygk6nm	zjtmt3u0	znqplimi	zrnp0ur1	zwbinr50	
zfzgt2xu	zk1uu9q7	znxscwlb	zrtyeyeu	zwc56hze	
zg2tx5ll	zk2aku9a	zo5nybj4	zs1r32bq	zweycmrm	
zg5xo4x7	zk2w4o6n	zo8fx9dw	zs2w79jv	zwg12q9t	
zg6dqzee	zk91pldj	zoc8rylo	zs4azheq	zwg61ozl	
zga04vtb	zkbrfu4o	zog3aitp	zs587t31	zwjtdtzr	
zggmydpc	zkcg5j89	zoi4ypxs	zskvwhu9	zwojr3un	
zgkjhj3j	zkdy04kg	zokkzlem	zsujgkix	zwsodide	
zgplnyyx	zkf1rm6w	zoro9mek	zsxf1jdv	zwxdmipx	
zgpq8yx3	zkjoe6s3	zotrp25s	zt1kyslw	zwyb7yr4	
zgrcbbsn	zkopiwdb	zoujvlr6	zt7uhmk9	zx1q8ur9	
zgrjkshj	zkt1lmws	zowgpif0	zt9q7tzj	zx2h1qa8	
zgw1uzat	zkx7mw2k	zp0xnbsi	ztb3dhgs	zx8zzql2	
zh4nyqnx	zl2v0nt7	zp11uay3	ztcl02xi	zxfagt4n	
zh7sze47	zl3r3zme	zp60kkng	ztlh0r8i	zxgqvld4	
zha1w7ig	zl3tq79t	zp9xjlqo	ztt7jprm	zxkq8ya8	
zheb5iwr	zl3vx1h1	zpayncz7	zu2n5jr6	zxmh7ijf	
zhif5qoh	zlhey52w	zpfath5m	zu4gxf3k	zxurg8zm	
zhlcm05a	zllcncuw	zpi1u8g4	zu5cljji	zy64y441	
zhob2d3r	zlq6f21c	zpvf1ogt	zu5qnosk	zy8mbj3n	
zhp48s2w	zluer1a4	zpvk38fs	zu617x16	zya21341	
zhqafw5t	zlujtvvp	zpyff8yk	zu6wcy84	zyh2ntxw	
zhqjchi5	zlvm2v3a	zpzy7im6	zucha93j	zz5k3vln	
zhwb1ojz	zlweguac	zq2cbyxi	zud0ft7z	zz7d9i61	



Asse X - Azione 10.2 "Interventi per il rafforzamento delle competenze di base".

"Borse di studio per studenti delle scuole secondarie di secondo grado a.s. 2022-2023".

Allegato B)

CODICI PRATICA ISTANZE ATTESTAZIONE ISEE ANOMALO/DIFFORME NON REGOLARIZZATA

PRATICHE ESCLUSE

kzcsu677
naih7ne8
u3vc86ha







Asse X - Azione 10.2 "Interventi per il rafforzamento delle competenze di base".

"Borse di studio per studenti delle scuole secondarie di secondo grado a.s. 2022-2023".

Allegato C)

CODICI PRATICA ISTANZE CON ISEE SUPERIORE AL LIMITE DI CUI AL PARAGRAFO D., LETT. C) DELL'AVVISO

PRATICHE ESCLUSE

04d138pp	5f5wnra4	c14a5i08	i533q70e	npah2c8z	u70tyiou
07j7qzrf	5n116ie2	cn7zsnjg	in9nuw8x	npdptiw0	u9p6a71j
0929lihk	5prbtf8t	cweinddd	ino4x1g2	nrf7l0r7	unlst07z
0bvc60ji	6prhp6ck	d228ftou	iscsqgau	o0ezr9cq	uwdrsu1f
0xljkk9y	6ua482ty	d52av0zh	ispuxa52	o2rsusms	uyuupwif
115vycrz	6zj55jvh	d86cxw6z	iwmd8hq3	o835tnm7	v0wobmwr
11h5wk1i	72c6cy4v	d9kz5wgr	j5cx6cyp	oe7b3xsi	v14ymmg9
1424oo8b	72jcouda	d9kz940r	j6w7anzb	opof77ub	v1uxl9n0
15utju87	75rbf93m	ddrte9q0	jcihs9er	oxbsr6r4	v1yre9h1
16qg1zxs	7aigw3su	dk2pudj7	jd5uonsx	oxqfz1dn	v4huaxp6
1cnzuthy	7g75cqxb	dltza6gi	jd9f2xic	p6wopgoy	v4oudwy8
1ttrtogv	7nkndi0n	dm7z32mq	jm9h9kqp	ph5b53ye	vjidz62v
1wxovbvb	7pg3ilr6	drbv9z5u	jxqxmaow	ppg6z95i	vmfp2cmj
20oxyqti	81j48oh2	e8ptfvzp	k1c5dig8	pxjp8jo5	vq5k80ha
2gg0yxpn	84lv2ddt	e9im8to2	k8mk6jjw	q56m2gv1	vzo4ofy3
2gh9xhzc	86x40b3q	e9qs49wo	kerqfcfc	q6kstb5s	w3jbib9w
2qd4ajw5	88ibgrmf	emvdz06o	kfr3bidk	q9qwjl3n	w7jkohb9
2qfflv78	8b52wnq7	ewglw2v8	knm0e1ir	qal1mx42	wajf6abi
2shtu5ed	8e7rhxo7	f1crk2w7	kt16qct3	qbqj6m2p	wcxonxi8
30wxp4fs	8fb359sj	f8agtquk	kuc5krd5	qdvlcxx4	wnja28be
35yzpcg4	8l6dnh9s	ffa34n0h	kv4aghqz	qfb99jiu	wqhsvztk
385pu66o	8l712xyx	ffxnoeu5	l80q7xzv	qizsq5dv	wv3ne5eq
38ajivx2	8rku9ks0	fioc3c15	lfjdhmhu	qo9jkigf	wzl067xa
3cz35fo7	90k1cpjy	fiy2tk0z	lig3pcxh	qovur0w0	x2bmndb7
3fgrqm58	9je8aw7i	frdxf7j2	lka5vgyz	qpaovk0f	x2cqkhnv
3g05ulrp	9ldcnk6b	g6qlauy7	ltymzw4g	qqrcpa72	x2hbqqwi
3nyil43s	9npr12mt	g8lq5bnf	luitgiae	r0oonoyz	xen6v1rr
3r1v5qdn	9pxc33rs	gkb8wncf	m0kdi3zu	r2999mxz	xqvqwvh6
3ryomtnf	a427wt03	gl51hzb7	m4g9pu4o	r4yezq5a	xu9w0b0l
3w5fbr5p	a6gwtxcd	gpxsfebs	m83ywlwx	r86jvi53	xyqev1ig
3zrspp4d	ae4mj64u	h1im5nir	mfrsugnh	r8jhygbs	y1tkux2o
4bagm4p8	alzn5tcs	h25mge3e	mq7t82ya	rb33adxn	y2su2grk
4cl83mwi	arj1ie7l	h2ak0992	mxq5f6bf	ri64clgp	y4a9whik
4lk18wi1	ayxynn3x	h4f9mbyi	n14nqqkb	riaiy60n	yeu1yafj
4nxt5kzj	b2k2k1kv	h4za1oup	n3d9drup	rrjgx9kl	yfpm5hy5
4o6d99fa	b9iews88	h9ki5rv0	n3eitoiy	rs77ts8g	yp9vljaf
4sqryje3	ba5tnmtj	hgrpi6w0	n6l3s2y2	s8s4n6ck	ysai6848
4vtir5s6	bjwflm0i	hip0ge08	n701m6si	sns0avtq	yt0n3f9l
52qzluxp	blu6widu	hjxzrosz	njiy5o3p	t6qks6ec	yxk5jil2
582ee7nk	btvx1ife	hql3nbx6	nlyj2mk9	u04mtcvk	yzbco15j
5dvap5ge	bug9h6st	i0tgtrq9	nn9p4esv	u0f7ynhh	z0gsn8qw







Asse X - Azione 10.2 "Interventi per il rafforzamento delle competenze di base".

"Borse di studio per studenti delle scuole secondarie di secondo grado a.s. 2022-2023".

Allegato C)

CODICI PRATICA ISTANZE CON ISEE SUPERIORE AL LIMITE DI CUI AL PARAGRAFO D., LETT. C) DELL'AVVISO

PRATICHE ESCLUSE

z4i4fykj
z75brdlu
zaufpgt8
zf8kgvjg
zfyobq3u
zgyk03pq
ziz25icj
zp10u9hf
zpaqxc9i
zyb2zxz3
zyy6gzxt







Asse X - Azione 10.2 "Interventi per il rafforzamento delle competenze di base".

"Borse di studio per studenti delle scuole secondarie di secondo grado a.s. 2022-2023".

Allegato D)

CODICI PRATICA ISTANZE REVOCATE DAGLI STESSI UTENTI

Pratiche non ammesse alla procedura

0011rmt0	1l90v6nl	2vbvwaj3	3rzrybiw	5bmmfqfo	6uiluw7l
00wfmzx7	1lr1yzg3	2vjcpxsw	3uakmxmn	5dpr8q7c	6uzrwvd5
02t4omy2	1m2i8qz5	2xgtbnj7	3zid76qr	5epyroi9	6w9c4mrl
036s837x	1pq1wibw	2xx01a6b	42ggipr9	5fbmvskn	6wzuohnv
07cvongu	1qr0y0lr	2y2fv66d	42yjnq0r	5i0jvjgn	6xultka1
07czljql	1rp3zmsc	2y3bdju4	43xag6ew	5idvs6t1	70o3s8uy
07ucdm74	1tx8l4sd	2zqgnc6j	46m3puc0	5jbnokkn	71j59ju8
09x9mk58	1ukbnloo	30tiv9uf	48yi9rwh	5kbwyngq	75cuk19b
0b1utquk	1wc0dl77	31ifwjfy	492t9dh9	5mee9f76	75k295ca
0c14fjfz	1wpebo4j	320cdphs	4aenyjp7	5nbeyeeb	7681539v
0cywhlys	1x6i4dwl	34xmutcd	4bdu0a8t	5oop8gd4	786q8f27
0hcck813	1y9smg0v	34yzj6g2	4bvyj0lp	5tbcr429	789oi4ss
0i8bmcqq	26jdon9t	381mtzvn	4c20qcvt	5ttyd0hz	79et6h8x
0isj5nnj	26qohvol	387ale81	4c9kgcpu	5y2pk0pk	79ng13mk
0lrkzekx	281e2olf	388na7jk	4clbnkwb	5ybnbnis	79qw94j6
0ltdf0jg	28dp38ew	38ei2edj	4csm30mf	5yskytyf	7a34z0al
0mvu1rmf	29ltolbz	38huyj6s	4ekgyhgd	637r2byj	7adqfkcz
0nnhnopj	2a9z7v8e	38wvc9fh	4igwhggv	64ashblj	7avupqkk
0nx6nslu	2cxypvw2	39m265w9	4ipjy7kk	65uss7c4	7czzovac
0tuzcl7k	2f2hq9f5	39mjnszj	4j1ne9cm	66yug18c	7d29ya8b
0vrh4rjj	2fp3kfr9	39qoqbb7	4j8nka2q	6b734sm5	7emken25
0xnenskh	2gwxnzm0	3bziklnv	4khftpv8	6c3zjayt	7gmvrxem
11k78xeb	2jjvq97x	3d3pi5hi	4nc6fl7f	6cj45zbh	7i4ejf9h
13min86h	2jnvf9sd	3dgy5bws	4rumyj1m	6erbjty0	7i79z7m2
149e7wci	2lhdlz8r	3hbs5fhl	4t23p7wd	6esixssh	7l6kcfiv
14hvuzv2	2lxyssf8	3ina9q9r	4wqhzbdx	6fj0xdv4	7mkrdqwc
14zt8poo	2mf8vzy5	3it2a4r3	4x53rl0n	6gouygkm	7rrzdl8z
15xn5upf	2mt50w5u	3itefkpp	4xtesip0	6ho2e9dj	7tkbf5ku
1912360p	2nvfuu2e	3k2fj6oa	50ggd7k7	6htb0xry	7uxg3y0u
19jkazar	2qms74mw	3k9vww83	514f7gob	6lqalskr	7whtxtqh
1bwmkok4	2rtpacos	3kjoysrm	52ngch1g	6lulxdyq	7x0k2n41
1c4l38fw	2rvqag4g	3m78ms7a	53lqfdyh	6mt1yqsf	7zq7vflz
1cz5h79e	2sfhqa98	3mrmfqg8	54ezfk8p	6ndrkas1	7ztza1l5
1e6jla9u	2skf5tba	3n4ktjwi	583dwf05	6nvi5e2h	7zyltkpa
1jloimv7	2t37vblq	3ngc9sg6	58oo61j2	6nxl107x	81hvtzu4
1jsnitbg	2ucxy59w	3py5mg0c	59mzj4tm	6suemtu9	82csw3od




REGIONE PUGLIA


Asse X - Azione 10.2 "Interventi per il rafforzamento delle competenze di base".

"Borse di studio per studenti delle scuole secondarie di secondo grado a.s. 2022-2023".

Allegato D)

CODICI PRATICA ISTANZE REVOCATE DAGLI STESSI UTENTI

Pratiche non ammesse alla procedura

83s0z7by	98u2l2w2	aiz3innu	cc2ibjoy	dm0xzzw0	exr2fa0b
84jlix0o	9909fk5o	aj3jls5z	ccnm6cdd	dn5b6am2	ezkce85m
85aplxii	9bh0dtvz	ajb6mlkp	cfosfadr	do7gkfn4	f0hgsu3t
85iuk5nj	9db05k2l	al0lhf1r	cgvpeefy	dodv6a9z	f1ccyob7
869w0c75	9dwdbtan	aoqgr4v9	cgw0emfi	dqzkgao7	f2w357i7
86tzhiau	9gyj17t6	ardh2hrp	chvt9kw9	drlg39zi	f3jptsjs
87oltr6a	9h2k195v	athut3ce	ckd6kuor	dslhsioa	f473szqr
87w0sy8y	9i50bk7q	awmhamj7	cl2g6rm4	dwpx0yd3	f88knxv6
88eydtib	9j2ips6s	axo7qux5	cmfiyurp	e0vt440c	f8scu8tn
8acjcrf9	9lmsumg8	b06w2ir6	cu5ohlgc	e22w0xmf	feuqutc8
8c8bmiqn	9mxilkc4	b0othb3g	cv27fz82	e2uxl42t	fgj3p5q1
8i1r8vi3	9ojc45ng	b0zb9l2d	cwrcu3m3	e41lvyu2	fj6gmmnv
8i4k1vxf	9ophwwmw	b11mqp6n	cxrais9a	e7de0qb1	fj84vztm
8j5v5sou	9pgewzls	b1nbjh7a	cyc36hma	e9n1h58v	fmgvjfjb
8k00868k	9qs5j6lv	b1r6t8lq	czexomof	ebbimwxv	fors8dkq
8ka4zn1q	9s7irbxd	b223at1g	czs23haj	ebc7yyvg	fq67bri3
8mitr4tr	9t40gvz5	b468jaaa	czy07o9u	eceal1ex	frtf0w62
8n7uoiba	9wl56qut	baqdlo71	d073n7w1	ecx4fdhj	frwvmtta
8n84ogq9	9xu533uz	be7b41c7	d20mdiua	eepe2jyi	ft0ef8hw
8nbvu4d8	9xxucgee	bgbzm2n8	d23hb0bm	efelaxfr	fuezxg9r
8oqkx2io	9yabfk48	biqimu37	d3w3zi77	efkadkoa	fuf6rfgi
8ow10j5p	9yq9q1vk	bmhwhy8h	d71rh8wm	egmrrkyp	fzs1wrje
8thellm5	9yuv25yc	bn6tx4kn	d915dlei	ehl0tjzc	g1n9ljth
8udu49fp	9yy6px9i	bskwyuf8	d968450k	ekbmq9go	g20zz9n8
8uh2eu0x	9yz1msi1	btmku3re	dav0wdh5	em6r7bo3	g54uxsn9
8y3pznre	a0qpyn5z	btu98tcf	dbey39xw	en2rpvsa	g62wm6za
8zvclidt	a3l6h2eb	btyz7ycr	dc2n7vmt	eojd5i8y	g9ixxiig
90o5sets	a5mo0uix	bvmlhr8z	dc7knuwq	er0nnr37	garrm32w
90prp0x5	a6ooem5m	bxaajiks	def28337	erpxvmno	gcizo9yr
90se0yeo	a7wpqubh	bxwppyr6	dep8riw9	etdqumf5	gct279s6
92x3xqar	ab7fjl3u	byk4awhc	dgal8eua	eu8y0gi6	gfv5fv9l
93030wb2	abb71kpy	bzitm745	dgtoattm	euv3ujp7	ggbpo5pv
93cpy1sx	adqw0nzl	c5952h8q	di4pbuh0	ev5d0lck	ggqjuvwl
94yahcgs	aeec35nx	c73zqwkw	djefrwk1	evuuh586	ghz6mnx6
9664rhif	ag8jf3r2	c7sx3rss	djye55jh	ew4m2qf5	gl4r7frk
973xia0h	aggr2r3h	ca3apet1	dk10mdld	ewrhz07j	gls25k3s







Asse X - Azione 10.2 "Interventi per il rafforzamento delle competenze di base".

"Borse di studio per studenti delle scuole secondarie di secondo grado a.s. 2022-2023".

Allegato D)

CODICI PRATICA ISTANZE REVOCATE DAGLI STESSI UTENTI

Pratiche non ammesse alla procedura

gmzkqx9l	i40dbvkt	jn4ut65k	ldd82i34	n1b74uo3	oaolekv2
gp38z7vo	i6ndfkro	joi411md	ldi0wiy4	n1tosc3j	oaz0q3tv
gpboems8	i7kdaxm5	jq0uqs5c	lds9eau3	n240v2h0	oby3hv7j
gq10qd3w	iafv3l7z	jrt8g3ff	lfaql15t	n2hob32y	ocleb57b
gqh0gnyy	ial8nplo	jwldbjqd	lhj48vad	n2uodu23	ocndw5w0
grj7u9mj	iecmupi8	k0u01u2f	ljfwykar	n38e6zxa	ogcq47gu
gt62276w	iegpwaht	k11jnlus	lkungtb3	n537enp1	ogeeah4j
gt8l2ipz	ig04hjhv	k7wv9jll	llsh6yy0	n7q3mvap	ogol8k10
gtowm1mi	ik7o1wnp	k9drq4em	loj1dsfs	n98kq7zg	okeptwh4
gtt416yl	ikmv0ho0	k9zi235w	lomhizz9	n9k35p63	olq0zrww
gu1serz0	ilvarrbv	ker26jif	louslar6	nbg04mgd	oltfxogz
gwutwnb4	imutbo04	kf1qh50r	lstdgt07	ndljrkwd	omdarrud
gxne57kb	iobpqm0o	kgive1a8	lvjlusnd	ndp66rxv	onn9knox
gyiwz78e	ip238uwz	kh3rki2f	lx04zau6	nepreez2	oo7s9b2o
gyvuq9nt	ipvnybbv	kjyf4o93	lx560gpi	nfgrxbe5	oqo6c69j
gzjr0wdp	iqt5aarx	kl784crc	lxoug2e9	niu38ph8	ott2zkqf
h5su2pf9	itl9eu0a	knzr26e8	m000roet	nk0x7ayi	otvn2r3b
h7hsikjw	iu98lvbe	koookmbd	m1pfs2l4	nkuhaws9	ovj0f69g
h8r9rm8v	iuj4p4ul	kpoatxmp	m57v4app	nnxqkjei	ovpu7nrn
hbsf82g7	iwg6jl5q	ks9mdig8	m6y61pn6	nnyxrqz4	ow7lt8qm
hdj8t6uq	iwgujboh	ksrlgfxm	m9c2rk1a	nozzi46j	ow7uu66k
hdtzum91	izpi33a9	kuj3x6av	mfft1oh7	nq7una9g	oyddsmr9
hdz4a9gw	j16kz8ak	ky2ihz43	mg5gucw6	nr3vjawe	oz86iv2h
hfk7feqd	j1q24oyo	kzj3qg40	mgqfyeu8	nwanx2wk	p0pkdxfr
hgcjgpxb	j28run4w	l04zwora	mi1tjgin	nwchtyod	p1qm5f6u
hhvjxkl0	j2nh9u7h	l0kjamj4	mjwljn81	nwu9vlfb	p31xwv2v
hij3scak	j7nofuah	l23yj0qw	mkqxhgo2	nyjcph4b	p3ebhjje
hjxa15uy	ja3xj6hp	l3o5h2dd	moxlylie	nyyf6ftd	p4uqp1eh
hpqcbdz6	jbnmykj9	l45b6vmr	mp2ipko5	nzhsiy4h	p5zssmwq
hqvj7f1a	jcifbgdn	l6sdxapv	mq49v7d4	nzqqm8l2	p8fkq1p0
hulj8nyx	jd2hplkl	l6y675s7	mr5byv0d	o10ljz0b	p9f0u7ut
hwoskyvc	jd3v5w7i	l70xllpf	mss2agks	o2yc2jnj	p9lhy23f
hxj76cmc	jdz8c55l	l7ewy5ys	mvd03jsl	o5mtp2ha	padjq8fa
hyhrcro8	jed5o8ap	l87x77jy	mw3natta	o7fm6fkb	pakvzg0p
i2yxdia7	jffgxzva	l9kjirlm	my8qmrtn	o84o7wh8	pcbdu3pw
i35ebzxh	jfz0wpll	ld7mkzf1	n18uthwb	o8b92dyk	pcu67e36




REGIONE PUGLIA


Asse X - Azione 10.2 "Interventi per il rafforzamento delle competenze di base".

"Borse di studio per studenti delle scuole secondarie di secondo grado a.s. 2022-2023".

Allegato D)

CODICI PRATICA ISTANZE REVOCATE DAGLI STESSI UTENTI

Pratiche non ammesse alla procedura

pe2um8q7	qwe3u60c	sclcljcn	th2uxj8o	usaisix8	w5h0m7d2
pee9jmtf	qwwg8hs6	scqib4u3	tkts5r71	usjbjm96	w9mqir58
pgfcslhp	qx56roe7	sef6d4t5	tmtv61p1	usupp4u6	w9p6nqls
pgsynccn	qxoem6rh	sei18vg0	tp5ajno7	uu4ed3vb	w9rmn1b4
picgclmj	r07wy419	sfagu4mr	tpehrnej	uwt9jn5t	wbvp8ghs
plgjhb65	r21pr6rl	sgbb989u	trtd4m30	uwyjpa6z	wcd45638
pn20j51e	r44vv9ch	shfr2cy4	tupd680j	ux930z0i	wcsnezvc
pqff7puf	r6803n4n	simjkl1u	tv7bglnw	v0lkobl0	wd9eaa4l
pqgflwoy	radkhwu3	sjaq00j6	tw79eao8	v0v1rfdu	wdp30f11
prqemkb2	rbbfe4ut	smlh7y4g	tyffbbpc	v50kqwh8	wia8ozmu
pufaufou	rbhgdbqr	sn7jqjf0	tylfxiad	v5wk04mn	wjk28dnw
pvwtb4b4	rbu69d12	snpswapg	tz6qwp7a	v8c8x6wx	wkf0otwc
pw7ba7kw	rc28zog6	so0zvo7i	u2icmouq	v8fzto3s	wlip9plg
pxd59tkv	re5dztom	sokbnh1f	u2t8nram	v9uq2ik3	wntx1ctn
py6ih53l	renxkkob	sq0vhvs3	u40hn4t2	va31i5st	wrbvv0uz
q3sgzfji	revpmnx3	sq8dk6ov	u449ky37	vb8sre4o	wu4qs3gf
q3zdk3l8	rewqa59q	sqp0985a	u4g2wvfl	vcb5xz1m	wwi4de7s
q6774l7y	rgp2nlcu	sreviipw	u4ha5zxl	vclu5t7u	wxzunl8n
qancp400	rhpkubm8	srpvesm2	u4hllpfa	vd4d99ty	x0uz6hci
qe8gco7q	rihupewq	sszriri2	u4v0n1da	ve6t6kkx	x0wuzc1z
qerbt2f4	risyaze1	suh2mhqj	u4wzjk6p	veu9zzas	x1hgfrsf
qfaf1e9l	rlwf7zft	svjcmh4h	u7otop9x	vfwuweui	x43at721
qgxiizi5	rm1r0r4e	swre0g4t	u81z0brr	vh3jjjjx	x5xeas3m
qhj88vke	rmfnxkvb	sx6qqdm0	u8f9hm89	vj00z3ru	x9ghh40q
qhzexxxo	rqpyyv5l	sxhzwnca	u939aycd	vmt0s4n2	xb9lyskz
qj5yvwo8	rrnjbb5l	sziaxvuj	u9gavlfl	vnmsqji0	xbenibcj
qkb4ld3p	rytjqjgu	t18tz04e	uaukvslh	vtovq5o9	xc3yle18
qku04cka	s5km6jg9	t2omzgte	uauona8x	vvzmygff	xc6nr0st
qll5l14i	s5wp3bwc	t5fkhiio	uhbe8e7p	vxzzr1ms	xcbb0ggt
qppl7jmw	s6225nnn	t70ionj2	uhmgoooz	w0v2cs8d	xd3ug6r3
qqjzl9ob	s7qeyhay	t845mopn	uhuboxdf	w130gixt	xevnjae9
qsfpn28t	sa45wj0b	t8awzpub	uhvunc04	w1r81ik3	xfjcoqhx
qtf6atwg	sbfnh27o	t91718as	up4vhbdr	w1rg5g0e	xhau84pn
qu4in0fz	sbm812ma	tc0yvz8w	uqqznago	w3vy7ix9	xhhwe8d4
quow4xcd	sch1vaay	tffefn36	urf62y1x	w40oy9ax	xhyy1srf
qvb59q24	scl6ejao	tfp9bhl0	us811d9y	w58avyrx	xj7cwkoh







Asse X - Azione 10.2 "Interventi per il rafforzamento delle competenze di base".

"Borse di studio per studenti delle scuole secondarie di secondo grado a.s. 2022-2023".

Allegato D)

CODICI PRATICA ISTANZE REVOCATE DAGLI STESSI UTENTI

Pratiche non ammesse alla procedura

xjfkkwcp	yomeoerq
xjhudd30	ype7j1ak
xjo6ff8p	ypq3ip0w
xjseuy7e	ypvgqrkd
xkd1m8n3	yqv9i8c7
xoad6wo9	ys0wdc1q
xpdmakdd	ysesqmbs
xqjltiyq	ytrmf4r8
xqms8mv6	yw8zb97h
xrodc3uo	yzbuewpw
xu19l233	yztbi8en
xuo7i76l	z66p141s
xv4v21kc	z742mc76
xx6wez8z	zavtfg54
xxfsluk2	zb4s99gd
xxsivcd5	zcla3j8o
xy3a47d3	zda83rs7
y1c4gli2	zf7mqvap
y49qedb2	zfcxe6wb
y51ql5ty	zffgpbo0
y58ux57y	zh9dyfy2
y6a4n1r2	zhkf6j08
y7gd61co	zhp9u3mo
yb3rx95v	zi25ppd9
ybymjwml	zj8q442n
ydzwiylv	zmcntavo
yfcdl2v0	zmwa26f6
yg2ewh44	zpms7ib0
yg927tnj	zs5iwtn4
yhxfjifw	zt6yyupm
ykl59up0	zw4nnkgj
yla9zc4s	zx5mm7ca
yltts2yy	zxetqlbr
ym0cixt1	zxhcf76j
ynhr5rml	
ynztmwbm	







Asse X - Azione 10.2 "Interventi per il rafforzamento delle competenze di base".

"Borse di studio per studenti delle scuole secondarie di secondo grado a.s. 2022-2023".

Allegato E)

CODICI PRATICA ISTANZE DA COMPLETARE O NON TRASMESSE

Pratiche non ammesse alla procedura

00x3jmxx	1jh69sph	2l6irjgh	3p9ofksp	4yxqx97u	6a30drq8
02y72kg2	1jp0kgzy	2lsv8sjf	3q3ysqsi	4zgh1kck	6dfomd98
04f9pn28	1l3cf0b0	2o4ztk2o	3riaji9r	4zo9xk2y	6fz15b9m
04gq9bo5	1lk3rgvu	2r4sb63m	3ucd3s6s	50q1q5wq	6h6wfpvw
05zsgkka	1ly07gh2	2rdw9syt	3vz5qdz5	50t1joor	6hjkgejc
071o5gd0	1n9kzvu1	2spri8iq	3w2e73jg	511mk926	6i2ro7wr
09lr28m4	1pb8ao9m	2un5tsft	3w2t1unj	52911ack	6jmqoaz2
09tswol8	1pg77l6w	2xd54tno	3w5h40ai	52oizayo	6jo138mb
0athu6ie	1qlalzdh	2zvm9i01	40b199ms	55h9km32	6lrmcrhx
0bgwtf62	1tcq5nuq	2zzug2mj	40c6rlpi	562ceas4	6m8twuvh
0byqeaon	1teudxkw	32sda2em	45dgkjrp	57vgxbzy	6mfqo026
0hkon0hk	1waoh5mr	32uatjgf	45zpo9ys	59mbzs8p	6mro227o
0j6h3zko	1xujy11z	33633gdr	46hwg5n6	5ac3ciph	6sqdcdfu
0n0tiwcd	1y9vgpkr	33gyzec9	48mnrdzf	5amxygdf	6tl53ou0
0tgtc4pj	1zd2be1b	346i3j36	49lfk804	5ar5wivk	6v22kb3q
0u7109st	1zdl4i4n	35ba1vm5	49q9cnjc	5aufsxhn	6vekhrj1
0vt5vh3t	232i45zp	35kwl0ee	49rf2j9o	5ebsdjdj	6w9dvf6v
0vzjk7p2	238n283s	35mj3v9r	4csi0bjh	5fzb8irb	6xwyq5c4
0x5wp5pj	23xo9kf6	3629cmn2	4csou0lb	5gzfmqfn	6ynatxsa
0x9vimzw	2437lplk	381xwl0h	4cy6t613	5h54o31k	6zzsnpfq
0xtm0kpb	25x8dd6w	38f1ivsk	4dgrqeij	5h7pwxld	713j0u9o
0zt3wcp6	26fu9qpb	38rqkyka	4gyv18n9	5iylke0k	71au0lue
11397bz7	27gdt6ke	39jsvfrd	4jhnhypg	5k9bwo8r	7232ib7e
14cqv8wi	28m670ki	3c5xtvnd	4l4jz5na	5kdwdxd8	725c82mk
15pa55tm	29wzuon8	3ci8caoj	4lg890rv	5rk2405k	72vwgkws
16vym5jy	2a4xkqpz	3en3eska	4llf1t8z	5td9760g	75kaf5sy
175f0jdj	2avk7mv2	3f37ltav	4lomexmq	5u7be7hm	77ihs8bq
17i9hqoz	2bbtcpvq	3gbgy10a	4nlvhhz7	5vtdjxk8	77n58d8n
18s2gsvf	2by1e9ks	3gdaj52s	4p9808rn	5w95klwh	7anwhhoj
1a7jc3qp	2cnab8f0	3i1495xr	4q2qoxxe	5z1p6f5u	7f99mqgy
1a8a2g1h	2dxn8kmv	3igz6j04	4rd6jf39	61bjx999	7idqvo9z
1fed90gj	2f8b1ilr	3imm42vv	4sppd87e	64529ukt	7kpdfhd2
1h0ida5p	2gtrqi91	3ks510q1	4sx07p7s	67kt45fd	7l5cqerx
1idal94n	2hlswnwt	3llv260q	4tu4mnbv	67w69wol	7l80pgww
1j54m657	2ilqiras	3mlaw16s	4xvybvg4	69h3bpny	7lziwpo4
1jezqanf	2kw4o1tv	3onvjrj8	4y2exkwe	69kktan9	7mzrs3fu







Asse X - Azione 10.2 "Interventi per il rafforzamento delle competenze di base".

"Borse di studio per studenti delle scuole secondarie di secondo grado a.s. 2022-2023".

Allegato E)

CODICI PRATICA ISTANZE DA COMPLETARE O NON TRASMESSE

Pratiche non ammesse alla procedura

7oho4a38	90mbspov	amv1q4k5	c2ouwedo	d7btruno	ewj2po91
7s7gb46k	91ewzkkb	apkqpdmr	c3kgs37b	d8lrydo9	ewu9x7pj
7t2m3a77	92d3kedx	apwluspl	c3llizzn	d9axn050	exu8qfzz
7tz5gxd4	97mr2pa7	aq0s5wn9	c40htx3f	d9odmoq7	f3rndhji
7v6h3x7j	98lznw54	ast1puk9	c6gdwsar	db5tkrfy	f49bei7v
7voraeag	9b9nn9vz	au327lwp	cbqcklqx	dbc2p4dt	f5e62e07
7w2j3l21	9ddd7jr0	au72ab3v	ccavt4rg	ddycbjo1	f5zrm3al
7worg63n	9emb6t9u	av1iedcp	ccchwwbk	detp54h3	f9pw0idv
7wwkmgtt	9ihusbbb	av5hllaq	cf3gpej8	dgdi7o2g	fan5ipaf
7xl8a4uc	9k70rlyp	axm0rzey	cg39ncg1	dgm9bcm1	fb1kkddb
7yv6la3h	9kspqt3c	axr0ctxp	chc5fnpo	dgwntzkx	fcpp91gc
7zf2u20y	9lk0mq99	azrpdogt	cix1sejw	dh3b3ves	ffhpqxdr
84bepuhm	9ls3fcsn	b0056jw5	ckvh7djm	dhtuxypj	fgukrf25
856yav98	9lzwqy35	b0go7pfz	cncbq1hm	di962sin	fjk81okw
866m7zjt	9m0rnj6r	b4jvhocr	cno9sjhg	djhvn38n	fl33ylt4
89boo565	9n7egryv	b5jherqy	cp05hh15	djljyjcq	fqozqklw
89u3cen9	9oigqsf4	b5mtuekd	cp8wqe43	dmjxe0px	fu5jcvg3
8a4llqvt	9srjmoki	b6m7mk0k	cpmmqxjz	dmtauj8r	fvycbiwo
8cc7hqjd	9t4x8bgr	b78v7iry	cqic2mgo	dqn3anq6	fw90btf9
8d3dx9zo	9u40ruap	b7mwel9f	cr0akxyj	driqn657	fxgnf108
8e7gv67f	9xormj75	b8n1yj5n	cs1k3v3v	drmfmlvr	fyfmf2mj
8fur609z	9y58up9e	bcdnijhz	cs4ksex5	ds0over8	fznxxk9d
8g3bcbzv	a1bv6noy	bi17mmsm	cspapmk3	duqmstxo	g0nkoyc2
8is00zyt	a4xnaum3	bkees37s	ctc7tjhs	dx6hhmvq	g1fc0sb3
8jqzd9i9	a60w3r3l	bl8vmg7d	ctjrh24l	dye24xvb	g2f3gy5r
8l1l1wi4	a7in3qmc	bmkkzthj	cv2lda4m	dzgf99p0	g39xxstb
8lmj4651	a9lxgn99	bn5wna5t	cxmlreg7	e6gbckm8	g3e1o7u4
8lop44q7	aa21b7yq	bnjcpu54	cz11h78j	eaq12d0i	g4we6upl
8o7is1pu	ab6uw6wa	bp3apzsp	cz131uoq	eccxm36k	g6am7d50
8q58ctzp	ab85fqs3	bqdbi66v	cz4rdz4l	ecpzvsew	g6f1uly4
8qjvtmye	acnxaxh2	brxlazm2	cz6zu2f3	eehhg95a	g6uy2bgx
8utsow3u	acz1i0dm	bt6z6qj5	d0fotj1n	eeknyeir	g6vsobfu
8wrvnpyb	ad6ct3fs	btpz3ac8	d134tzqm	ei2bldfj	g6wcizqf
8x61118l	af6b6j36	bxz7h8gf	d1fr73is	eidmxeue	ga3hpz6p
8xb9xebz	ag5a7n85	c00ej9jo	d1okbvhf	ek328qba	gagl6l7l
8yhebfrd	ajqzobva	c1d3ydna	d2b11eci	etou7yx1	gba6eonm







Asse X - Azione 10.2 "Interventi per il rafforzamento delle competenze di base".

"Borse di studio per studenti delle scuole secondarie di secondo grado a.s. 2022-2023".

Allegato E)

CODICI PRATICA ISTANZE DA COMPLETARE O NON TRASMESSE

Pratiche non ammesse alla procedura

gc99kmwu	hslzg6oo	jhw50979	ldveq7qu	mu28m1lc	o26iuaj0
gdtapf52	hsqar5rv	jjh0a57p	lejia10p	mufxi7gw	o6giqwo3
gfat4gyu	hulnstid	jmqcetll	lhxl3crw	mvp8ngnw	o7wknypf
gg2346iv	huxo44nu	jn0g7jkn	lkalypn2	mwk9ta2s	obw42327
ghpzzc7b	hw7mxgq8	jnx4g9kl	lkfkwt4z	myavq6n1	oe8q7n7r
gigifjbq	i0dg14a9	jr42bh7q	lmrywz4n	myursnih	ognq3ox0
gimjl7cn	i65q9f1n	jszqbq5b	lndodckv	mz79pxuu	oi97iv92
gj1t265l	i7r2ntsg	jt4c3fs7	lpll2mv6	n0ei34m9	oia2uxus
gj2ydmwg	i877ms29	jti4mxaj	lq667v64	n1dkl181	oiqrconw
gjaqxanq	i8tbwy5u	juw60lzx	lrkgzdkf	n2gxlvbt	okmi5660
gjv9v0fn	i9atz0op	jx7zsh3c	ls82qmgh	n4hdw7go	olfbrg26
gkqfjywa	i9sin8lr	jxn35jcb	ls8ijo6r	n5cd8j54	omx5bucw
gmn2adla	ic8xerqv	jzd7dpdj	lvpgyt7n	n7dsxr0n	on5uaxsk
gmtfkp72	ieqdx199	k10upstq	lvr92riu	n7h5o30p	opamt2xb
gt0sfrgp	ihhs2zn4	k28qotda	lvu68fuz	ndhh349o	or6razih
gwwl3ztk	ihirro4o	k9wz29vn	lwvoguwu	ne2xm60s	os6neaco
gz0p3h9i	ikui90tb	kbqypfup	lx8kh0v0	ne3y1174	osge5kv6
gz9rnbio	il75otcb	kcthtyfh	lxbjaa2g	ne6u6y7h	ou3ts9wg
h071j71x	iq4xtn9a	kjgqbo0i	lyuhgqt1	ng2bh5v3	ovmttj03
h0klq4xm	iq767rle	kk842ay7	lzl3a4ne	nh9nolm4	ow9n55wk
h1f4waiw	iq8na17i	kpqijyae	m03a1o5x	nm67kfnc	owp2wcbg
h26ckfl6	it3fjhez	kpwqtiay	m1cq625n	nnfk0toj	oxdchat4
h27af01h	ivdds6hw	kqv9ivni	m3k90quj	nnk04ojf	oxhacpl6
h71n88ro	ivno4srv	kqzds1re	m5btls6u	nnny208w	p2guv0fd
h94ugsyv	iwbewt95	ktgsq62f	m8e98ft5	nsug4qgk	p2ki3jon
h9flsthu	iybw2km5	ktr9vp0i	mbrpft5z	ntxp3dq9	p4y9lp4p
h9h7awjr	iz65nv3p	kuekkmwm	mcvsq9gs	nu0uoh33	p5p6yqdj
hd2oxcfj	j0l6sdc0	kvkhy3yb	mddjig6z	nwg8l39w	p864v3ab
heji9iru	j41kx0ea	kvs2jl1g	mdsr1p7t	nwkb7cua	pa66hjmz
hit8dq5m	j5yy7uix	l2lkjia1	meunz6mi	nwpcnu4t	pb3p43ne
hkcg85hx	j6em38j2	l3l62oxl	mgsvkn7n	nxjeyhcv	pdvbqrok
hkhu3fa5	j96brbkv	l45mnjl5	mj5do6m2	nxw8l9xu	phfu84kn
hl6r1xjj	jap577o1	l4g28n6y	mkn99obu	nz64h2ve	pkbs15gh
hmepx6lc	jcl952jh	l4nuqk3r	mog3ii6x	o0ket3rl	pmqy93l5
hpp62h0t	jf13c8y3	l6vemiuy	mrfhpx2c	o1n564kk	pn660chg
hqodxrbv	jfqse17w	l9blv0o5	mri06x8i	o1ub8ucv	pnc42okc







Asse X - Azione 10.2 "Interventi per il rafforzamento delle competenze di base".

"Borse di studio per studenti delle scuole secondarie di secondo grado a.s. 2022-2023".

Allegato E)

CODICI PRATICA ISTANZE DA COMPLETARE O NON TRASMESSE

Pratiche non ammesse alla procedura

popvryg6	r93p7qdq	shes9lxj	tz15eqbc	v5scttkr	wm44rtg7
pr1xyg6j	rak5nvvs	sj668lxl	u2cr8rxi	v5wozdhc	wmie16li
prevlcl9	rcjqfyev	sk9utpqn	u2y7pklc	v6e8xp2r	wmm381xp
psnc2ap2	rdwzog6h	smplztah	u2yfiot2	v7pp9kn5	wo31opo3
pvvuqxfu	rh0ubvsy	so9ofc60	u3ej411g	vb86gazv	woyt5y5f
px5fq86n	rhxl9swd	soq2zxx9	u4i5ueig	vccbcreg	wtb8udd7
px6jq3vh	rix09390	sqx91n8x	u5qgurcz	vci78375	wxbo1omd
q0f6tvqa	rjb4y8tw	srm1rpn6	u7od2tkp	vcklz6hd	wxlrh66l
q7s10z8x	rkpnpssr	ss5jo5dt	u7pt3cwm	vd0qzbbt	wyyxvoj7
q9xbi1uj	rmd6q6su	ssnzkscz	u7v6slrq	vde15aav	x1o2n0wf
qakbivma	rov12nps	st9i8535	u8qv6qez	vdge7k46	x2irlzo4
qchqj5im	rq819jpm	sucs0epi	u91lkshm	vdlriw8n	x3nuxkhk
qeyihwxh	rqfsl01s	sx5cy98s	u9df15zm	vebkblw3	x5oyi8u6
qhslktvn	rrguzcvo	sxy8vxjr	uaywsa3x	vg6s0g75	x6p4733u
qijknp32	rsjy1rb0	szsoewl8	ucgih2zp	vgvols2o	x7clmypo
qknnagxb	rtmft428	t1n2bpfz	ue4nc45r	vjqwjnrx	x8cyjert
qmhuukyv	rwe0lq35	t1xmv3fr	uerbz7e6	vlhjywo4	xdhh946a
qmmgti3i	rwhltm59	t3bdjde7	uflggcnl	vlylhkoy	xe4mi54x
qmpetxbz	ry5azvnn	t3ilmwgn	ugzik60s	vn7wkkso	xemx7fbx
qod0zk7i	s0166lu3	t51ldiem	uiqr5qak	vo39579j	xhz4rdtj
qptg178e	s0xyup1z	t72i64hv	ujlv63e9	voh6gdyx	xi0gzp59
qqia3awl	s1uqnh3p	t7w9snlk	ukc3sj3r	vs71mq5i	xjs260sv
qr2jzcvs	s2a7muxp	t93lymn0	uliv6bm6	vv6e2o9u	xkglfk73
qs8i811o	s3j7wken	tfyy73aq	umijtomj	vv99ecmp	xltmltbt
qszx3rwf	s3p2bmvr	tgrijvlm	uruqwcrl	vxfnd85s	xog8rd7d
qx4sytn8	s5iwuxrj	tl9s4ubb	uuxwr7we	vznjzz7w	xpmsb52d
qzwsb1dq	s5jsneb4	tmlbzxir	uwsfe77o	w1xo3igk	xpwpjegp
r1flbhzq	s5mskgt2	tn0k4guw	uwss2sga	w5tcichm	xr8g9zle
r1ghkch6	s7u8yyrm	tojc4nwa	uxbe1f20	w61dlte7	xuxd5tln
r1vyn3y4	s8azrlqo	toooxf0l	uxkzrjsd	w6eq3v3v	xv30emxv
r1y3ywtv	s8qvlwrp	tp1ikntf	v0hulepv	w7yd42ws	xv8l9wtx
r1yutvd7	s9cc9wxa	tpiwx5m8	v2yahjj7	w8bpy0dq	xvkeqynq
r68d3htq	sc3yf0fz	tqwz2tvu	v31u5qls	wcsl1wn2	xw3vnr4j
r8khps3i	sc6acgh4	ttps8dp9	v3rwcy9x	wd684ou6	xwcb0msw
r8yy2izm	sg6jy82k	txjp9c1w	v4av50gq	wj6jcyt9	xwntcg7p
r8zwm7m2	sgcar7ii	ty4vobed	v59uczxj	wjpzv25o	y1r622y0



Asse X - Azione 10.2 "Interventi per il rafforzamento delle competenze di base".

"Borse di studio per studenti delle scuole secondarie di secondo grado a.s. 2022-2023".

Allegato E)

CODICI PRATICA ISTANZE DA COMPLETARE O NON TRASMESSE

Pratiche non ammesse alla procedura

y25j3y8g
y3gnas14
y3jh31jd
y4m68rcy
y723bdw2
y86yks3n
yarq98eq
yasujl69
yblezcx7
yf0ip8f6
yf1z5vk2
yf9w4ice
ygmjnfeg
yhxgatoc
yjps2h7a
yk21qdg1
yns654p7
ynzbq5x3
yotach0p
yqs4ud2x
yup6esk8
ywq4dczb
yxkcltt7
yykfjdz2
z0xh6a6l
z17ia582
z17sqbhx
z2g1peuh
z2t0pv9n
z4dlqid1
z8apfiya
zaabllpo
zbdsabq1
zcteaye4
zehewn9b
zfxsp4ee
zhmtrxj8
zmg3d20w
zn1e8r8v
zntmx9wq
zq9ad0cs
zr9jh4cr
zs6oqf6b
zshnw04v
ztvucfdv
zu86by5d
zu9lbrou
zvsivlgj
zw16i1bh
zwvsxbny
zx4b08uj
zy8shely
zyh1htl3
zzwuqwgd

DETERMINAZIONE DEL DIRIGENTE SEZIONE ISTRUZIONE E UNIVERSITA' 7 agosto 2023, n. 224

Individuazione dei beneficiari delle borse di studio a.s. 2022/2023 per gli studenti frequentanti una delle classi I e II di una della scuola secondaria di secondo grado (art. 9 D.Lgs n. 63/2017), a valere sul Fondo unico del welfare dello studente e per il diritto allo studio. Presa d'atto delle candidature ed esiti delle verifiche del requisito ISEE, di cui al paragrafo 4 dell'Avviso adottato con AD 149 del 22/05/2023 (BURP n. 48 del 25/05/2023).

IL DIRIGENTE DELLA STRUTTURA PROPONENTE

Sulla base della proposta sottoscritta dalla P.O. "Politiche del Lavoro e del Diritto allo studio",

Visti:

- gli articoli 4 e 5 della L.R. n. 7/97;
- gli articoli 4 e 16 e 17 del D. Lgs. 165/01 e succ. modificazioni;
- la D.G.R. n. 3261 del 28.07.1998;
- la DGR n. 1974 del 07.12.2020 con la quale è stata adottata la Macrostruttura del Modello Ambidestro per l'Innovazione della macchina Amministrativa regionale denominato "MAIA 2.0" ed ha approvato, in attuazione del Modello organizzativo denominato "MAIA 2.0", l'Atto di Alta Organizzazione che disciplina il sistema organizzativo della Presidenza e della Giunta Regionale;
- l'articolo 32 della legge 18 giugno 2009, n. 69, che prevede l'obbligo di sostituire la pubblicazione tradizionale all'Albo ufficiale con la pubblicazione di documenti digitali sui siti informatici;
- il GDPR (Regolamento UE 2016/679) "Codice in materia di protezione dei dati personali" relativo alla protezione delle persone fisiche con riguardo al trattamento dei dati personali che ha modificato il D.lgs 196/03;
- gli artt. 20 e 21 del Codice dell'Amministrazione Digitale (CAD), di cui al D.L.gs n. 82/2005, e s.m.i.;
- la D.G.R. n. 1576 del 30.09.2021 di conferimento degli incarichi di direzione delle Sezioni di Dipartimento ai sensi dell'art. 22, co. 2, del Decreto del Presidente della Giunta Regionale 22 gennaio 2021, n. 22 con cui è stato conferito l'incarico di direzione della Sezione Istruzione e Università;
- la legge n. 241/1990 "Nuove norme in materia di procedimento amministrativo e di diritto di accesso ai documenti amministrativi";
- il Decreto legislativo 14 marzo 2013, n. 33 in materia di trasparenza della pubblica amministrazione, come modificato dal Decreto Legislativo 25 maggio 2016, n. 97 riguardante la revisione e la semplificazione delle disposizioni in materia di prevenzione della corruzione, pubblicità e trasparenza nella pubblica amministrazione;
- la D.G.R. del 15.09.2021, n. 1466 recante l'approvazione della Strategia regionale per la parità di genere, denominata "Agenda di Genere";
- la D.G.R. del 07.03.2022, n. 302 recante Valutazione di Impatto di Genere. Sistema di gestione e di monitoraggio.

Visti, inoltre:

- la Legge 13 luglio 2015 n. 107 "Riforma del sistema nazionale di istruzione e formazione e delega per il riordino delle disposizioni legislative vigenti";
- il Decreto legislativo 13 aprile 2017 n. 63 "Effettività del diritto allo studio attraverso la definizione delle prestazioni, in relazione ai servizi alla persona, con particolare riferimento alle condizioni di disagio e ai servizi strumentali, nonché potenziamento della carta dello studente, a norma dell'articolo 1, commi 180 e 181, lettera f), della legge 13 luglio 2015, n. 107";
- il DM 44/2023 su menzionato, su cui è sancita l'intesa della Conferenza Unificata nella seduta del 02 marzo 2023, ai sensi dell'articolo 8 del decreto legislativo 28 agosto 1997, n. 281, disciplina l'importo, le modalità di ripartizione e di erogazione delle borse di studio per l'a.s. 2022/2023,

- la legge 11 settembre 2020, n. 120 “Misure urgenti per la semplificazione e l’innovazione digitale” che ha convertito il Decreto-legge 16 luglio 2020, n. 76 (Decreto semplificazioni), con cui sono state disciplinate le misure di semplificazione per il sostegno e la diffusione dell’amministrazione digitale;

- il Regolamento UE 2016/679 del Parlamento europeo e del Consiglio del 27 aprile 2016 e ss.mm.ii., relativo alla protezione delle persone fisiche con riguardo al trattamento dei dati personali, nonché alla libera circolazione di tali dati.

Visti, infine:

- il Decreto del 07 marzo 2023, n. 44 del Ministro dell’Istruzione e del Merito recante la Disciplina delle modalità di erogazione delle borse di studio per l’anno 2022, di cui all’articolo 9 comma 4, del decreto legislativo 13 aprile 2017, n. 63, a favore delle/degli studentesse/studenti iscritti alle istituzioni scolastiche secondarie di secondo grado del sistema nazionale di istruzione, al fine di contrastare la dispersione scolastica e finalizzate all’acquisto di libri di testo, di soluzioni per la mobilità e il trasporto, per l’accesso ai beni e servizi di natura culturale;
- la dotazione finanziaria di € 3.007.753,90 assegnata alla Regione Puglia dal riparto per l’anno scolastico 2022-2023 (e.f. 2023) di cui alla Tabella A allegata e parte integrante del DM 44/2023, a valere sul Fondo unico del welfare dello studente e per il diritto allo studio;
- la Delibera di Giunta Regionale n. 656 del 16/05/2023 che ha definito i criteri di riparto delle risorse e le modalità di assegnazione delle borse di studio a.s. 2022/2023 (art. 9 D.Lgs n. 63/2017);
- l’Atto dirigenziale n. 162/DIR/2023/149 del 22/05/2023, pubblicato sul BURP n. 48 del 25/05/2023, con cui è stato adottato l’Avviso pubblico per l’Individuazione dei beneficiari delle borse di studio a.s. 2022/2023 per gli studenti frequentanti una delle classi I e II di una della scuola secondaria di secondo grado (art. 9 D.Lgs n. 63/2017), a valere sul Fondo unico del welfare dello studente e per il diritto allo studio, con cui si stabiliva la scadenza dei termini di presentazione delle domande alle ore 12:00 del 30/06/2023;;
- l’Atto dirigenziale n. 162/DIR/2023/178 del 26/06/2023, pubblicato sul BURP n. 62 del 29/06/2023, con cui si prorogava la scadenza di cui al paragrafo **6. Termini e modalità di presentazione delle domande** dell’Avviso di cui al punto precedente alle ore 12:00 del 07/07/2023.

Richiamati:

- il D.P.C.M. n. 159 del 5.12.2013 con il quale è stato approvato il regolamento concernente la revisione delle modalità di determinazione e i campi di applicazione dell’Indicatore della Situazione Economica equivalente (ISEE);
- il Decreto del Ministero del Lavoro e delle Politiche sociali del 7 novembre 2014 (pubblicato nella Gazzetta Ufficiale n. 267 del 17.11.2014) con il quale è stato approvato il modello tipo della Dichiarazione Sostitutiva Unica a fini ISEE, dell’attestazione, nonché delle relative istruzioni per la compilazione ai sensi dell’articolo 10, comma 3, del Decreto del Presidente del Consiglio dei Ministri 5 dicembre 2013, n. 159;
- l’articolo 10 del Decreto legislativo del 15 settembre 2017, n. 147 e ss.mm.ii., in materia di ISEE precompilato e aggiornamento della situazione economica e, in particolare, il comma 4, che dispone la decorrenza al 1° gennaio 2020 dei nuovi termini di validità della Dichiarazione Sostitutiva Unica (DSU) e del modificato riferimento temporale dei dati reddituali e patrimoniali da indicare nella stessa;
- l’articolo 28-bis del D.L. 30 aprile 2019, n. 34 (c.d. decreto Crescita), convertito, con modificazioni, dalla legge 28 giugno 2019, n. 58, che ha modificato il comma 5 dell’articolo 10 del D.lgs n. 147 del 2017, in particolare estendendo il periodo di validità dell’ISEE corrente e ampliando le fattispecie in cui può essere richiesto;
- il Decreto del Ministero del Lavoro e delle Politiche sociali del 9 agosto 2019, attuativo dell’art.10, comma 2, del D.Lgs. del 15 settembre 2017, n. 147, recante “Individuazione delle modalità tecniche

per consentire al cittadino di accedere alla dichiarazione ISEE precompilata resa disponibile in via telematica dall'INPS";
- il Decreto 5 luglio 2021 del Ministero del Lavoro e delle Politiche Sociali, recante la disciplina delle modalità estensive dell'ISEE corrente, e in particolare l'art. 2;
- il Decreto Direttoriale n. 314 del 7 settembre 2021 del Ministero del Lavoro e delle Politiche sociali, di concerto con il Ministero dell'Economia e delle finanze, con il quale sono stati approvati i modelli tipo della Dichiarazione Sostitutiva Unica (DSU), con le relative istruzioni per la compilazione e calcolo dell'ISEE.

Preso atto che

- alla scadenza del termine di cui all' Atto Dirigenziale 162/DIR/2023/178 su menzionato sulla piattaforma www.studioinpuglia.regione.puglia.it alla sezione "Borse di studio 2022/2023 - POR" risultavano **n. 15.431** inserimenti nel sistema;
- in seguito all'applicazione delle disposizioni del D.P.C.M. 159/2013 e delle indicazioni operative per l'applicazione dell'Isee, in base ai quali "In caso di imminente scadenza dei termini per l'accesso ad una prestazione sociale agevolata, i componenti il nucleo familiare possono comunque presentare la richiesta accompagnata dalla ricevuta di presentazione della DSU (…)" (art. 11, co, 9 del D.P.C.M. 159/2013); entro 10 giorni lavorativi dalla presentazione della DSU completa venga calcolato e reso disponibile l'Isee (par. 10.3 della Circolare INPS n. 171/2014), le pratiche risultano così articolate:
- **n. 13.672** istanze regolarmente trasmesse e con Attestazione ISEE regolare ai sensi dei requisiti di cui al paragrafo 4. dell'Avviso adottato con Atto dirigenziale n. 162/DIR/2023/149, (BURP 48/2023), i cui codici pratica sono indicati nell'Allegato A) del presente atto;
- **n. 3** istanze regolarmente trasmesse e con Attestazione ISEE Anomalo/Difforme non regolarizzato nelle modalità di cui alle disposizioni del D.P.C.M. 159/2013 (art. 11, co, 9) e della Circolare INPS n. 171/2014 (par. 10.3), i cui codici pratica sono indicati nell'allegato B) del presente atto;
- **n. 404** istanze regolarmente trasmesse e con Attestazione ISEE superiore ai limiti di cui al paragrafo 4. dell'Avviso adottato con Atto dirigenziale n. 162/DIR/2023/149, (BURP 48/2023), i cui codici pratica sono indicati nell'allegato C) del presente atto;
- **n. 936** istanze revocate dagli stessi utenti, i cui codici pratica sono indicati nell'allegato D) del presente atto;
- n**. 407** pratiche per le quali l'istanza non è stata completata o trasmessa, i cui codici pratica sono indicati nell'allegato E) del presente atto;
- n. **9** istanze trasmesse a ridosso della scadenza per le quali non è stato prodotto nessun ISEE, i cui codici pratica sono indicati nell'allegato F) del presente atto.

Tutto ciò premesso e considerato, si ritiene di procedere

- all'ammissione alla successiva fase di controllo sulla frequenza scolastica per il tramite della banca dati del SIDI (Anagrafe Nazionale degli Alunni e degli Studenti) le n. 13.672 istanze regolarmente trasmesse e con Attestazione ISEE regolare ai sensi dei requisiti di cui al paragrafo 4. dell'Avviso adottato con Atto dirigenziale n. 162/DIR/2023/149, (BURP 48/2023), i cui codici pratica sono indicati nell'Allegato A) del presente atto;
- all'esclusione delle n. 3 istanze regolarmente trasmesse e con Attestazione ISEE Anomalo/Difforme non regolarizzato nelle modalità di cui alle disposizioni del D.P.C.M. 159/2013 (art. 11, co, 9) e della Circolare INPS n. 171/2014 (par. 10.3), i cui codici pratica sono indicati nell'allegato B) del presente atto;
- all'esclusione delle n. 404 istanze regolarmente trasmesse e con Attestazione ISEE superiore ai limiti di cui al paragrafo 4. dell'Avviso adottato con Atto dirigenziale n. 162/DIR/2023/149, (BURP 48/2023), i cui codici pratica sono indicati nell'allegato C) del presente atto;

- all'esclusione delle n. 9 istanze trasmesse a ridosso della scadenza, per le quali non è stata prodotta un'Attestazione ISEE, per carenza del requisito di cui al paragrafo 4. dell'Avviso adottato con Atto dirigenziale n. 162/DIR/2023/149, (BURP 48/2023), i cui codici pratica sono indicati nell'allegato F) del presente atto;
- a dare atto che non sono ammesse alla procedura le n. 936 istanze revocate dagli stessi utenti, i cui codici pratica sono indicati nell'allegato D) del presente atto e le n. 407 pratiche per le quali l'istanza non è stata completata o trasmessa, i cui codici pratica sono indicati nell'allegato E) del presente atto.

Verifica ai sensi del D. Lgs. n. 196/2003
Garanzie alla riservatezza

La pubblicazione dell'atto all'albo on line, salve le garanzie previste dalla legge 241/90 e dal D. Lgs. 25 maggio 2016, n. 97 in tema di accesso ai documenti amministrativi, avviene nel rispetto della tutela alla riservatezza dei cittadini, secondo quanto disposto dal D. Lgs 196/03 in materia di protezione dei dati personali come modificato dal GDPR (Regolamento UE 2016/679 e dal vigente regolamento regionale n. 5/2006 per il trattamento dei dati sensibili e giudiziari.
Ai fini della pubblicità legale, l'atto destinato alla pubblicazione è redatto in modo da evitare la diffusione di dati personali identificativi non necessari ovvero il riferimento a dati sensibili; qualora tali dati fossero indispensabili per l'adozione dell'atto, essi sono trasferiti in documenti separati, esplicitamente richiamati.

DETERMINA

Di prendere atto di quanto espresso in narrativa, che costituisce parte integrante e sostanziale del presente atto e che qui si intende integralmente riportato.

In seguito alla presa d'atto delle candidature pervenute per il tramite della piattaforma www.studioinpuglia.regione.puglia.it alla scadenza del termine di cui all'Atto Dirigenziale n. 162/DIR/2023/178 (BURP n. 62/2023), con cui si prorogava la scadenza di cui al paragrafo **6. Termini e modalità di presentazione delle domande** dell'Avviso adottato con Atto Dirigenziale n. 162/DIR/2023/149, (BURP 48/2023):

- di procedere all'ammissione alla successiva fase di controllo sulla frequenza scolastica per il tramite della banca dati del SIDI (Anagrafe Nazionale degli Alunni e degli Studenti) le **n. 13.672 istanze regolarmente trasmesse e con Attestazione ISEE regolare ai sensi dei requisiti di cui al paragrafo 4. dell'Avviso** adottato con Atto dirigenziale n. 162/DIR/2023/149, (BURP 48/2023), i cui codici pratica sono indicati nell'Allegato A) del presente atto;
- all'esclusione **delle n. 3** istanze regolarmente trasmesse e **con Attestazione ISEE Anomalo/Difforme non regolarizzato nelle modalità di cui alle disposizioni del D.P.C.M. 159/2013 (**art. 11, co, 9) e della Circolare INPS n. 171/2014 (par. 10.3), i cui codici pratica sono indicati nell'allegato B) del presente atto;
- all'esclusione delle **n. 404** istanze regolarmente trasmesse e con Attestazione ISEE superiore ai limiti di cui al paragrafo 4. dell'Avviso adottato con Atto dirigenziale n. 162/DIR/2023/149, (BURP 48/2023), i cui codici pratica sono indicati nell'allegato C) del presente atto;
- all'esclusione delle **n. 9** istanze trasmesse a ridosso della scadenza, per le quali non è stata prodotta un'Attestazione ISEE, per carenza del requisito di cui al paragrafo 4. dell'Avviso adottato con Atto dirigenziale n. 162/DIR/2023/149, (BURP 48/2023), i cui codici pratica sono indicati nell'allegato F) del presente atto;
- a dare atto che non sono ammesse alla procedura le **n. 936** istanze revocate dagli stessi utenti, i cui codici pratica sono indicati nell'allegato D) del presente atto e le n. 407 pratiche per le quali l'istanza non è stata completata o trasmessa, i cui codici pratica sono indicati nell'allegato E) del presente atto.
- Di disporre la pubblicazione dell'atto sulla piattaforma www.studioinpuglia.regione.puglia.it.

- Di disporre la pubblicazione sul Bollettino Ufficiale della Regione Puglia del presente provvedimento, con il relativo allegato, a cura della Sezione Istruzione e Università, ai sensi dell'art. 6, della L.R. n.13/94.
- Di disporre che i soggetti interessati potranno, entro il termine di 10 (dieci) giorni dalla pubblicazione di cui al punto precedente, presentare eventuali osservazioni e motivate opposizioni al Responsabile del Procedimento, il quale procederà all'istruttoria delle osservazioni/opposizioni pervenute.

Il presente provvedimento:

- è immediatamente esecutivo;
- è reso pubblico per 10 giorni lavorativi sul sito www.regione.puglia.it nella sezione Pubblicità legale - Albo pretorio on-line, ai sensi della L.R. n. 15/2008 e per gli effetti di cui al comma 3 dell'art. 20 del Decreto del Presidente della Giunta Regionale n. 22 del 22 gennaio 2021;
- è riportato nel sito di Regione Puglia: www.regione.puglia.it, all'interno della Sottosezione di I livello "Provvedimenti" di "Amministrazione trasparente" con indicazione degli estremi identificativi;
- è trasmesso, ai sensi dell'art. 6 comma quinto della L.R. n.7/97 e del Decreto del Presidente della Giunta Regionale n. 22/2021, al Segretariato Generale della Giunta Regionale;
- è stato sottoposto a valutazione di impatto di genere ai sensi della DGR 302 del 07/03/2022.

Il presente Provvedimento è direttamente esecutivo.

Firmato digitalmente da:

P.O. Politiche del Lavoro e del Diritto allo Studio
Maria Forte

Il Dirigente del Servizio Sistema dell'Istruzione e del Diritto allo studio
Barbara Loconsole

Il Dirigente della Sezione Istruzione e Università Maria
Raffaella Lamacchia

REGIONE PUGLIA

DIPARTIMENTO POLITICHE DEL LAVORO, ISTRUZIONE E FORMAZIONE

SEZIONE ISTRUZIONE E UNIVERSITÀ

SERVIZIO SISTEMA DELL'ISTRUZIONE E DEL DIRITTO ALLO STUDIO

Allegato A)

CODICI PRATICA ISTANZE CON ATTESTAZIONE ISEE REGOLARE

Pratiche ammesse alla successiva fase di controllo sulla frequenza scolastica

000glxq7	04afua3x	07it77yx	0b390qf3	0gb1vcjy	0jzl7se9
00d9fo8b	04fsc5yn	07k2lnxm	0b9qrboj	0gblz59n	0k1wnnwx
00dgq5ew	04pmon2k	07ogkffq	0bd80oof	0gdiap19	0k2gzcg5
00eb0doi	04sj7uir	07qrekf8	0bg70n4q	0gf6mba9	0k5pa34c
00xg2tk8	0543i84e	07rvptmh	0bli0gsf	0gg904ub	0k7jx9mv
016kp3w0	056cvtnd	07wmwdo5	0c4jicdi	0girelsa	0kf0e8ro
019bqfgc	058cpso9	08b7jler	0ce1nknd	0gmukx2d	0kfw50hs
01dc1gov	05cpjsf6	08d2budq	0ce3pad8	0gmz8wgm	0kk3ce2c
01geybey	05dek8qe	08e4k38i	0cflxoe3	0gnph812	0krd8ync
01jn60m3	05i63cv5	08g84xm2	0chs8ygp	0gpccr1g	0l13hbzs
01qfd4bb	05r329re	08mg9f67	0csmcd5h	0gpjai20	0lakky1g
01t9nilv	05tp2poj	08okl2jb	0cwk7bpo	0gsux0rk	0ldr9mkv
01uhabqk	05ueebe9	08qyijgu	0czrvddz	0guawlmt	0lha9w1z
01ysxotv	05v9fwxa	08tc6y07	0d3xja2y	0gull5z1	0lnepl9u
020kgv2l	05veu0zb	08vpyo5j	0d7624ol	0h9d7fct	0lo71tmf
023733jw	05x0ej7h	08xh22r7	0d8eambh	0hj0ja22	0lxxfnm5
024kpb1y	05yqt9uw	08ysz4mh	0d9vj0wn	0hj11x37	0m1xhkfj
028vcknl	064hmlgr	08zuloz2	0db4g0eu	0hmrkbgh	0m4utnvo
029fotgm	0653z5b3	091s70xa	0dctyfef	0hpd9lz4	0m7uwl7r
02ckqbbn	065yi3sy	097ycm4p	0dmi0api	0huehd1e	0meq3f44
02ddlmx8	068c7iu0	09d0k2hr	0do57fc8	0i59ynwh	0mkfstdi
02dgdxir	0692e7ly	09fu4udd	0dyiqh2a	0ie25jfr	0mnqs8wc
02fgkyvj	069ulfj5	09hudaeq	0e2e7u5c	0igmt3o9	0muqsesa
02jhfxrt	06a208tc	09ishvpw	0e83irea	0ii7jb7x	0myevcs1
02l3v6wb	06dqt9fw	09ivacec	0egcdhm7	0iiis3ct	0n1vnjga
02p834el	06dsrlit	09lk01fx	0ehf9fyj	0in05qeb	0n9txvcn
02xy4cb9	06e4fgyy	09nte36s	0ehyd77k	0incggxa	0nho89i8
02y8rfxy	06eaffm5	09trldo3	0ek4c7c1	0irlt3xk	0nhyegy8
031lb0o5	06hpmmoa	0a3u1e1g	0ekj201o	0isq6qa2	0nkosxfq
0321hgw8	06p60sfy	0a66mbg8	0elqrihi	0ixhigu4	0nn3x94s
0358ipip	06pp5m7n	0a870wgn	0ethpmcv	0izrkscc	0nxg4dmw
037vodew	06r4gzch	0aep8hyr	0euzycjm	0j5kbhke	0nzjagv2
039e76hh	06s3fd3b	0akbyi6v	0eyl7zg6	0j6emk8r	0o66au2x
03b5dmk7	06tdgo4u	0aqjlb6k	0f21vdsx	0j8kygm7	0o8mh253
03nm655d	06xhjvcm	0asev6p0	0f2rww2i	0jdlzgek	0ogg1zyn
03rz11c0	0756iahg	0au18t10	0f2ut2jt	0jfap1f7	0okodavn
03tohph4	078a1y9d	0avkk9zl	0f8mbqfp	0jfnbrre	0om6wm73
043qz2i2	078roxxy	0ay1dj7i	0fircxys	0jig2r7d	0omqh7lt
047rs8iw	07at19as	0azglali	0fivkhe7	0jkznusy	0onl4a3e
04a26bqf	07hzaka1	0b21pkxq	0fk79rhw	0js5nva4	0oo0nayu

REGIONE PUGLIA

DIPARTIMENTO POLITICHE DEL LAVORO, ISTRUZIONE E FORMAZIONE

SEZIONE ISTRUZIONE E UNIVERSITÀ

SERVIZIO SISTEMA DELL'ISTRUZIONE E DEL DIRITTO ALLO STUDIO

Allegato A)

CODICI PRATICA ISTANZE CON ATTESTAZIONE ISEE REGOLARE

Pratiche ammesse alla successiva fase di controllo sulla frequenza scolastica

0ou23ybb	0sd9fcgm	0vj1ezm7	0zo0lf7i	13dynjoh	17bw2mrp
0oud5ewi	0sko6hmt	0vj64rvv	0zpbk6gj	13gacxt5	17euq35x
0oxflbew	0soumu3u	0vlcge4e	0zpgjjd8	13gl8vq2	17h1o28f
0p6g2hhi	0ss0auvs	0vmvigiy	0zpzrajz	13i6fxff	17hrpmj0
0p7q4csv	0stxiqb8	0voo1a1h	0zq2ty68	13npb8g3	17igh0g2
0p8rnlji	0syk3k1z	0vtyugh9	0zqd7tbt	13um44h9	17o60rz8
0pduy8w9	0t3nq77y	0wgzlp1p	0zz8vldv	142m6tke	17omowrr
0pfx2lu9	0t5op010	0wiqghh3	106w8cku	145r6omx	17p7qftv
0pgewcsq	0t9tx73x	0wl462l3	10bjdsb4	146w9d4k	17ryuwx7
0ppvw70l	0tayduxg	0wree2qj	10g49077	14cg99th	17tdm08f
0pqvbiz3	0tchlu75	0wvcgr1a	10ga1rcn	14uq7iwz	17xhtxqp
0psv2sot	0teg7rvv	0ww4iuh3	10h9hbf2	14vi8tz0	17xkf6xf
0pvj2n7j	0terz71w	0x8pjsxd	10md3uj2	14wey0db	183jq2lb
0pyj4w7u	0tkseib3	0xi9fvnh	10ousv50	150or3cf	186cc9ps
0pzhay8j	0tth4zkg	0xlrf996	10ry7cek	152c0t8d	187q4i4y
0q24x65j	0tw2ui70	0xo3bipp	10z05i7i	15824wm4	1889n6m9
0q44j9cw	0twdtztt	0xsep322	111aaeyx	159aeiso	18anjj05
0q7k70fv	0u4tr9ds	0xx2c5bt	114ogdzr	15a43qvv	18f6iryk
0qe3vtq9	0u7rnwsg	0xxwhpbw	11abc2z3	15biuw83	18f79ky5
0qpvrnu0	0u98le31	0y5pgyn9	11c2brry	15optjbd	18h2s6ou
0qqqm1vb	0uamjb9f	0y6eomg8	11dcjlzf	15pbs8g2	18nq3f6a
0qumg54e	0udzqhf7	0y6hs6i6	11eaz8n4	15q7i7sf	18tkpl35
0qvfac6c	0ue1mylp	0y7fj15o	11hlf8r2	15wbl2sb	18zgejsu
0qxght6p	0ufuneno	0y93copc	11n4dpaq	15xipeyt	191mm63m
0r3v671r	0uh9dji7	0y98iyyu	11olzido	160ecszz	1960vgpf
0r4cu781	0ujik5nd	0ycvplaq	11xaydpe	163u3hi1	19p95ejv
0r8ohiac	0ukfbh30	0yivqxsb	121e3ymq	16dbwlwo	19t45d7e
0rao5wm0	0ukqu81r	0yoc11n8	1245ysht	16dpb3p6	19wvc5e1
0rerti9o	0un8fiuw	0ys6jnw8	125xvpe8	16ehmlp0	1a05dqih
0rhz8roq	0uqddz8u	0yw9pkzg	12cs5543	16gimz9k	1a4k55wl
0rirjlcs	0uqfzonf	0ywe7rki	12d21dq7	16tbvt2y	1a7dltsh
0rl9whj8	0uwjidvm	0yxy387u	12dyp3ez	16vi4lyc	1ab3j5yd
0roppn8h	0v040bcw	0z586q5o	12i4hiaj	16xiu49c	1aeo36fz
0rrf92or	0v81nw8e	0zan1n7p	12lqh7tw	16zwywqk	1alnqk4y
0rsevu8w	0v8comgt	0ze9ztg8	12wkhp3l	170172gr	1aqu6qi1
0rxngjoy	0v9hq6es	0zetjkg8	12y61cx0	175fkayc	1aw57usb
0s415ec6	0va7jmrw	0zgmy7ds	133et3ru	1777qmes	1aw5fefy
0s5iv5bw	0vb2nvl3	0zkgzpc5	13461ity	177yg08v	1awvc8g0
0s9bu0ke	0vbacxu3	0znh8rna	135da743	17antuzw	1az1d3gw
0sar9hoy	0ve1kqje	0znu37q2	13bbx77h	17apoxht	1azjw0mg

REGIONE PUGLIA

DIPARTIMENTO POLITICHE DEL LAVORO, ISTRUZIONE E FORMAZIONE

SEZIONE ISTRUZIONE E UNIVERSITÀ

SERVIZIO SISTEMA DELL'ISTRUZIONE E DEL DIRITTO ALLO STUDIO

Allegato A)

CODICI PRATICA ISTANZE CON ATTESTAZIONE ISEE REGOLARE

Pratiche ammesse alla successiva fase di controllo sulla frequenza scolastica

1b6ia6em	1ffp0xuf	1jk0sz9a	1mx9vg4s	1qj5a6hp	1uodxxgu
1bakhcnr	1fhj3ujc	1jn6ywpl	1n7hqn2u	1ql4rrih	1uv3z5fi
1bawzqwb	1fin0cl7	1jn89rev	1n95hzi8	1qmtco9l	1uv8k9fn
1bb5fm4w	1fnze2f8	1jotuhqy	1nb4ljqf	1qzf5e65	1uw74241
1bdu197r	1fsf1th7	1jyp8r60	1ne44lfq	1qzwueu3	1uwgpfgl
1bi8wgfo	1fyaw2r8	1k0xfs2c	1nj9su9l	1r0nsmye	1uz0e2s1
1bie91r7	1fzwth8b	1k219cp5	1nkyo62f	1r86d2ni	1v07j3ab
1blj4go4	1g2nkrxt	1k8ik8cj	1nntxb73	1r9bnx3k	1v6ka1i7
1bm2vh6u	1g7jjnhd	1k8s9xsp	1nqckwk6	1ra240fk	1v7mqicf
1bnks1he	1ga9v6jt	1kia1bcx	1nqdshoh	1rg59d6y	1v9he94s
1br3fepk	1gb974vd	1klx4s5t	1nsp2uiv	1rgvepbc	1vb4joy2
1c68j19w	1gcslvex	1km2m7ts	1o0ojkyx	1rhqdhh9	1vds43zm
1c6b00dy	1gdevds8	1ksdoyvk	1o22acoj	1ri4n0az	1vdz485g
1c6x0yly	1gew3obf	1kv7aj4y	1o8w1bg8	1rr4cr37	1vmjxn23
1caienh8	1gj4nb9t	1kz5v862	1o8zv89w	1rr6bba2	1vnb0592
1cgqs7fj	1gjkkj0t	1l3nbmjp	1ocizxwm	1s121un9	1vupn2dl
1chyc774	1gkfhiba	1l5liau8	1og0syfb	1s3u9ot8	1vw2z0wu
1ci90xma	1gl9st3k	1lbqjsm8	1oll00kz	1s7i765o	1vwn27br
1d05r62a	1gopo3u5	1lg7zqs1	1ooi5v02	1seinu1g	1vxwei94
1d604tut	1gqukxgm	1liq8v4o	1oojkdh7	1sjnwb89	1w131m11
1d7ar94q	1gvwq4qd	1litrmjv	1ooy51pg	1sp57zae	1w29ecu7
1d83t9z8	1h3caq6b	1llbcp91	1oq6hlb2	1sp71t6q	1w2kpyc7
1dass3fy	1h7xhhns	1lnnosdl	1ou7gk52	1swh7k7v	1w4k1aby
1dhckef9	1hlcm99p	1lu5yr0y	1oz1glcw	1t2yc8v7	1w4szyom
1dnjlozq	1hxnmt36	1lx3xlhx	1p35cezz	1t7fvusv	1w595ce1
1doozivu	1hya6wl5	1ly2ozux	1p888hab	1tcydxeo	1wb4i99i
1ds1u4yk	1hzdxpvt	1ly6akn8	1p9qk6x5	1te09e2i	1wdxk602
1du2945v	1i4uyuu9	1ly91qp3	1pdhgi11	1tkkcc7g	1wev4jik
1dw43ocy	1ibfnjie	1m11mp7y	1pgqdvo4	1tl5vpwy	1wio8h7h
1dy5klyc	1ihiwu6k	1m1g8bww	1pibg310	1tly9v6y	1wlvvoh1
1e4d2sph	1ik0ztk4	1m22fzdr	1pigf9uq	1tph9qh7	1wt1s16d
1e7p3odj	1iqlfjw2	1m7nnpax	1ppv03yx	1tqekpfo	1wv0fppj
1ebkfwz8	1irbyop4	1mbboqd9	1ppvep1c	1tr7s8yg	1x1x562r
1ejem963	1is18bgg	1mihqtus	1pqy2xn4	1tyj9gzo	1x34kvrp
1eliuv25	1iv9syxj	1mioxl8i	1pr516wi	1u21oqad	1x385q78
1epy872e	1iz5iw5x	1mk2aygc	1pv8be2e	1u4622gz	1xateuqy
1es48nwe	1j0tduc6	1mm9iydp	1pwzh5tc	1u9djv29	1xcr176u
1etvg2fu	1j0u0ne0	1mqskgff	1q33bqst	1ubetzcr	1xen13b4
1f4j4ve0	1jcyyb57	1msec02d	1q5vvou0	1un1rl3h	1xgs4i4i
1fff55g5	1jfvtymi	1mtqsxkd	1qd4qf2w	1unarbyt	1xi88d2e

REGIONE PUGLIA

DIPARTIMENTO POLITICHE DEL LAVORO, ISTRUZIONE E FORMAZIONE

SEZIONE ISTRUZIONE E UNIVERSITÀ

SERVIZIO SISTEMA DELL'ISTRUZIONE E DEL DIRITTO ALLO STUDIO

Allegato A)

CODICI PRATICA ISTANZE CON ATTESTAZIONE ISEE REGOLARE

Pratiche ammesse alla successiva fase di controllo sulla frequenza scolastica

1xqpfet0	212nrihu	25p72osk	2a9duynv	2ditn0pi	2hgukj20
1xslxrvg	216ht8k4	25s9c87y	2ackiinn	2djjfgkx	2hithm58
1xvqulgx	21aks48k	2600wiub	2ad6xzx2	2dm5gwzr	2hrk44d7
1xvv50af	21fxqe15	260j7e3e	2agwjeap	2doxyy3j	2hsyp2pc
1xw0l3av	21ijvweo	262pfck2	2ah4inhh	2dra75ca	2htc8my8
1y1v2ix7	21j8sv10	263u2fhm	2amtetl2	2dtis718	2hw8ejyl
1y6wmnzl	21rjz1op	267tg0in	2anpdh4p	2dw3bh72	2hwyurck
1y762yvp	21rxqrw0	26jcrb4a	2ao1jdb6	2dywojc4	2hygccdu
1y78swby	220ofl8a	26nyk18v	2atr8rkk	2dzblnlf	2i0deh13
1yb6yk2s	220scxpw	26qv9ls2	2avfory7	2e6l22cj	2i2qhrc3
1yjfdwuj	223p5ru2	26rz5xqz	2awp4wqe	2e7c7u4g	2i54fqig
1ymew873	227dd5ze	26tgz8gl	2b0rk8xy	2e847six	2ibzft4y
1ynja6ph	2291x49t	26vplks4	2b2bc1tf	2e8q8opx	2iejul47
1yx2qnvi	229vwrer	279xoleq	2b3rhlks	2efjkwc8	2ii713e5
1yzdxr4x	22am21i5	27bpbli9	2b43cskn	2eg05tkr	2ij981mc
1z0lca97	22emo437	27f003qi	2b76abmi	2ehajopd	2invdu2t
1z5gp96o	22gfvzqv	27fi83li	2b7xv2nq	2emm7q3g	2iu3tayi
1zav2rt5	22i3cixo	27gi5uh7	2bgtq8ah	2emshhhj	2iyz00ux
1zc40tu0	2300onzr	27hacm6j	2bhgoyvu	2etchi7f	2izmaj5l
1ziv6ngx	232tj12o	27ntroqz	2bk4kpeu	2evp8chc	2j0v471u
1zlivutz	234ytf9w	27t4uy2m	2blp2z40	2ewu6sxa	2j25ptxz
1zmtq3wf	23c045q7	281kq8o7	2bmksygd	2fe1m60c	2j5pxkhg
1zt8qdir	23iio58f	28fgg1km	2bqjwmoj	2fhrpn5a	2j6ys2sf
1zv5leq8	23rzsflw	28i84ykk	2brjbkg5	2fm69aru	2j7w75ql
1zzy8mae	23soeiym	28if3w5r	2bt7cvpe	2fmit9rw	2jcm0y5m
203x7m90	23x1ypeb	28iz4thc	2bv7fz5f	2foki57s	2jevxoyk
207tc2iu	241or6un	28t2p3d2	2c0ycqf7	2g1tjiim	2jf4akr3
208f5va2	242p0jcp	291gnahc	2c12rleb	2g84ibnm	2jgfm683
2092i8h5	24kbxaip	2948egkk	2c4wvwps	2gc1qh5z	2jnnz3ul
20cbocch	24oshvhd	2999goyk	2c6enahz	2gde0rg3	2jnsa2xw
20e4i98j	24ruknmv	299g36io	2ca6yyhr	2geb25rk	2joqx15b
20id6wmd	24t8b57l	29e7otvm	2cboj6t8	2gfcguan	2joxy3ru
20ombho6	24tfrnb9	29h9n1tk	2cjg5ymt	2gghj2kf	2jwdvdct
20p6fsmp	24tvk0pr	29ll56di	2ckovyr7	2glsurze	2jxkvhhn
20qtc61t	24uan1u8	29xxhb91	2cmncjum	2gu1bfdq	2k0n6pqi
20t0g61f	2507fzxd	29yy5iyg	2cmne6n3	2gw96unp	2k22aj7p
20unmkbe	2543qh4a	2a0dq8mc	2ct7n7q5	2gycgppp	2k4vzp7y
20uw18zc	25crmts4	2a1oc3mf	2d2agagf	2h6lwk5z	2kanivco
20vjqyn8	25kaopxp	2a3736pf	2d7lyh0c	2h9u3l1b	2kmdasoa
212487pp	25ocq9gm	2a5zeqo8	2di95pg1	2he8l1lk	2komculv

REGIONE PUGLIA

DIPARTIMENTO POLITICHE DEL LAVORO, ISTRUZIONE E FORMAZIONE

SEZIONE ISTRUZIONE E UNIVERSITÀ

SERVIZIO SISTEMA DELL'ISTRUZIONE E DEL DIRITTO ALLO STUDIO

Allegato A)

CODICI PRATICA ISTANZE CON ATTESTAZIONE ISEE REGOLARE

Pratiche ammesse alla successiva fase di controllo sulla frequenza scolastica

2kpnqoq8	2oi31fva	2sp0k6hd	2wpri8kq	30ciqk0w	344uvi0p
2kyhbwnp	2ol5uuxg	2sqviohc	2wsievvj	30m64zzc	347pz2g4
2l44wbm9	2orm8ki9	2stwcmwy	2wt7mlph	30ru4oc4	34csjzby
2l6qqghe	2owtftzu	2sueajw3	2wve9nhf	30s4axt3	34fr8mat
2l6w7fxj	2p41nv8v	2sxothf3	2wxqqgwg	30sxgidh	34o27nhr
2langpbd	2p7x1so0	2sy3ln9z	2x0umakk	30uq677v	34ophvnj
2ld219fn	2pb6z1ou	2t52s0qa	2x404ml9	311b3e0b	34tg8hz8
2lfyggy3	2pkeen3s	2t6xf99t	2xfe1p2x	3133pn6s	34v2jcz3
2lhqu3y8	2pm6zhlp	2t76p93x	2xk83ra3	318ixsnn	34yylk5m
2lj9dxii	2pon6w8h	2tdpfjo6	2xqof1oo	31cceqng	350i46ky
2lm2v9q7	2psmw0uw	2ti93oos	2xrl6pa7	31ea48md	352g0ftr
2lns2rf8	2ptp60k5	2tla8siv	2xucujrh	31f2wkrx	352hu3n4
2lpz7vyh	2pzih3nt	2tlpmz1u	2xvmwl5s	31lo9j7f	354nornz
2lsg0x2h	2q30ozdu	2tshdkr8	2y9m0f6v	31lsephl	35719edj
2ltkblzw	2q5o5kkl	2ttksc7p	2y9t5pv2	31mejdie	35791waf
2m1434kg	2qbrx84z	2tvcpb53	2ye5jrw0	31pufkop	35bxu8k7
2m6wvoox	2qe40l19	2tvkztsc	2yihmabj	31vpnd2s	35e2sct9
2m92el0g	2qgckyef	2u58aw3u	2ymaekd3	31z21b2q	35efe6pq
2m9p5ju9	2qhpe1sm	2ub565b9	2ypfrrwf	320esvqe	35fkao7b
2md3lbm1	2qj06y7i	2uj4js99	2yqb4oww	320vpyv4	35fwfs01
2me2kbnn	2ql0b885	2ukd5kbz	2ysnv70x	3226486l	35hn26d2
2mfahdr5	2qnd81e6	2uokthxc	2ysr8vzp	323czy6t	35k1zmqa
2mgxmbbk	2qp361xv	2urqdanl	2ytzeqcf	32b4bwrs	35ojozg4
2mj39bmt	2qpo74s4	2uzvac7z	2yxc7nlo	32dhnva2	35rp7dhu
2mmxuxbv	2qqw5vp2	2v35iehe	2yxk8bh0	32hpqy7n	35w1lllp
2mvn2csw	2quqlae2	2v3eerps	2z1004ip	32j643nn	360jfeh5
2n2ad52h	2qwcglus	2v9rvabn	2z5q60sw	32kum0yo	363vrrpl
2n2tpwon	2qz2y7vb	2va9015y	2zb1qih4	32okpwai	364dz38s
2n8v97ba	2qz5kvql	2veemd3f	2zblq773	32rnky55	364o1qyw
2nfkxj10	2r1i50rl	2vs7cdro	2zfqbb39	32yr9sbg	366waqtn
2nh17ew1	2r2rqycz	2vtmaggp	2ziavblu	330fwfwz	3679b5sj
2nn8jcm5	2rg1ctlc	2vvlhgct	2zkvu9cr	333i44fz	36c7qg6c
2nnsin59	2rgmb95f	2vvpe4in	2znf1k9o	338vo6sp	36e2rlgi
2nwabpjx	2rjy88xp	2w3c3uju	2zv0fd2x	33bgbatc	36gzotpa
2nzewxj1	2rk16ifc	2w5or95t	2zv9a3it	33cskspo	36hsuuhj
2nzkxojz	2rsem0hi	2wbo968i	2zwuey5v	33jc4fhp	36k5athv
2o0q69wr	2saw8rk5	2wcvt1y4	2zxn6lzn	33rzcoh3	36ky6ncb
2o4fxl5j	2sebk0l1	2wdcxssf	301k44cc	33slgq73	36o52nff
2ob5q8yw	2sfje38g	2wmxgihg	304bnutw	3436m4uz	36q58weh
2oghktix	2skelnjm	2wn79zrg	308c9b45	34379ucj	36t3s2q2

REGIONE PUGLIA

DIPARTIMENTO POLITICHE DEL LAVORO, ISTRUZIONE E FORMAZIONE

SEZIONE ISTRUZIONE E UNIVERSITÀ

SERVIZIO SISTEMA DELL'ISTRUZIONE E DEL DIRITTO ALLO STUDIO

Allegato A)

CODICI PRATICA ISTANZE CON ATTESTAZIONE ISEE REGOLARE

Pratiche ammesse alla successiva fase di controllo sulla frequenza scolastica

36yyuegv	3b3bk265	3elejcph	3ikfabv1	3mnh7nfb	3pvu6cdr
373l69ve	3b5st733	3en3opd6	3inzxs0k	3mnzg7k4	3q06xann
376pxqvk	3bbd8d68	3epo22nv	3j0y83ry	3mrxhj7b	3qiv6rec
37imx3wo	3bclhl5v	3essx7fv	3j675tiw	3mtgq4rt	3qjtec5k
37l7npm7	3bfdcczz	3ev5b5gt	3jffzna3	3mukeoz6	3qu6a8nv
37mtacvo	3bfouzwr	3evpf8bf	3jhp56wm	3mwfz5ma	3qv5flsi
37nl06db	3biwwq7r	3ezhwezh	3jjthqpg	3n11owas	3r3hl9n2
37pktt8b	3bmg32mz	3f0mz9k2	3jmbz52h	3n6nb59d	3r3qcylx
37v9efqi	3bo7f7gw	3f12ainx	3joqzszp	3n9vfqyh	3r3w0zgu
37vyl73r	3bs6wias	3f4d2ah5	3jp0dyui	3na6oh2e	3r89cdna
37x2eppk	3c34qg6a	3flx18dd	3jpjfv73	3ngulk4z	3r8rn6ve
3813rrd6	3c3e7lh6	3fx039du	3jqaz7jr	3niekih6	3rbymspe
386dvliw	3c66tigq	3fz5zm85	3jtefvvm	3nknphtv	3rkvg2vf
388ontkz	3c6bb6sy	3g1u97gs	3jyuz24p	3nkukrn8	3rn9iwe9
38bmkn2l	3c6c9lh5	3g6c86um	3k6zezeh	3nnig60c	3ry57ap4
38oa9bwt	3c8wpw6x	3gd965c6	3kao6vhe	3npp8gbm	3s1zm54a
38our3e4	3c9zy2gf	3gf6fdf7	3kbnmdiu	3nq6xl1j	3s8bg3cj
38pedhoa	3ccxrga4	3gfkv9bx	3ken7mag	3nr735ps	3s8eix1q
38po8jps	3cg13idf	3gjvcdyi	3kl18wys	3nswoo7e	3s8ggsws
38rd3jcq	3cgg9mzx	3goouefz	3kqjvxz2	3ntpj1ca	3sawdmew
38swlbdc	3cj3e2ai	3gr4v7vu	3kyhy1w0	3nx6ndwq	3sbm6ol4
38tyla7q	3cm5ur6n	3gvk0m1k	3l09k3iu	3o08k764	3snd0a5v
38vepjci	3cos5ybe	3gz3drrm	3l30cepz	3okjxgxl	3sntus1f
38zkgrnf	3cs64xyg	3haxuoz5	3l594tzm	3ooefz4m	3spk6rcp
38zrcxwh	3cykx3nc	3hen0vzk	3lacfzl7	3op2fdhh	3spxf464
39dy1e0z	3czhlfmw	3hggekge	3law7a8t	3opr0gcj	3sq2qv2w
39oomdgg	3d2itz4x	3hhfygmg	3li230nc	3oxq9x9v	3srb84z1
39sv9zg7	3d2t3wdr	3hjj167p	3lmbobuw	3oyktyae	3svzykbe
39vo3q8b	3db95y98	3hp93an3	3lozrbwm	3oyr01wn	3sw4n1yh
39x18tfq	3dkxxbxa	3hqzz1j6	3m36kyjh	3p4nnvie	3sxmna0x
3a4jwips	3dmt2ra4	3hupdwqv	3m4annlf	3p79nj1s	3t8w4x9m
3ac43ish	3dprfunm	3hvhzzvd	3m5pg7m6	3paf5myk	3tahfmqu
3ad9qzcl	3drrsmsl	3hzzcog7	3m740hmj	3pguu8d9	3titgmbv
3aewbezg	3e022y0b	3i4clbai	3ma65are	3pix9kmu	3tl0pal0
3ai5z7f8	3e40qule	3i5gf628	3mda62tx	3pmlxovx	3tn4jbeo
3ao0oet5	3e55i5km	3id5s8ah	3mdw09s1	3pn2ytzd	3tt8dyf4
3ao8ajn2	3e7sshqc	3idibews	3mjwqa7v	3pt7fzwr	3tu46x7k
3aolgf98	3ebrjw0c	3iiv2h7m	3mm610cr	3pududif	3tulbu4t
3ap74te6	3eerwu7a	3ijaff4z	3mmo09zh	3puj4npn	3u0xpjxu
3atcx05s	3ekpd7n2	3ikdpsgt	3mn0m1uz	3pv5fuwf	3u16qlfr

REGIONE PUGLIA

DIPARTIMENTO POLITICHE DEL LAVORO, ISTRUZIONE E FORMAZIONE

SEZIONE ISTRUZIONE E UNIVERSITÀ

SERVIZIO SISTEMA DELL'ISTRUZIONE E DEL DIRITTO ALLO STUDIO

Allegato A)

CODICI PRATICA ISTANZE CON ATTESTAZIONE ISEE REGOLARE

Pratiche ammesse alla successiva fase di controllo sulla frequenza scolastica

3u1enxp5	3xq0zxnp	40ky362m	44y3z6i2	497h1e5f	4byuvuyw
3u6vomfr	3xq28b5r	40l4ig4z	44zjgolz	49defunt	4c2gwz6u
3ubgc2ka	3xsfxi2v	40m3cty2	452qhh0l	49eayq03	4c6hehkc
3udbhy4y	3xu6e7oo	40r3ncwr	453jyj5d	49htdd00	4cb902wb
3ue8kr4z	3xwesq7o	40zyl2c0	45b7vs9w	49mxvpj0	4ccsbpxu
3ujso1gu	3xxf6arf	4129c5uf	45cpyllj	49o5jtab	4ck1kj0c
3uk2frwe	3xxogyxb	412psoyc	45f920mn	49td5xz8	4ckac1w8
3upm76gz	3xyvz1ri	412x3sfq	45mbyh1u	49yzmvt6	4cl476ul
3uql26kv	3y1f2qxj	419nnfbm	45ode61m	4a06zo31	4clk08kw
3uw886jy	3y5kf205	41c40uvi	45p45x0y	4a4mbnfo	4cr0eojh
3uwgt8aw	3yckmdcu	41i5qsq2	45yuf0q5	4a7vzduh	4ctj7sku
3v0xlr41	3ye5g0kf	41kp94zi	45zta0u1	4a91sl6s	4cxy3i1l
3v1j5awh	3yh70ftp	41q6ek0l	46183xid	4ac0kbno	4d75x286
3v49clx9	3yhrgcel	420hln20	465cz8cb	4afn46yq	4d7kzp5r
3v4efcgv	3yi6puo1	424s8slp	465w3u02	4afy8x4v	4d81kofa
3va4tamj	3yj0dk0q	425z7e00	46op51yt	4agnlhba	4ddnel3h
3vaya8pd	3yrgmvex	4283d8jx	46ta107o	4ak2apo3	4dh4comv
3vk7gypi	3ys1urk0	42aho3z8	47b5oy3o	4alygajk	4dj4kwkb
3voz7gex	3ytiv69p	42fi6irg	47d5wns9	4apvv5at	4dladxsn
3vrqvj04	3ytv1utx	42gntl4p	47hr1ui7	4aqj1jls	4dv03m2y
3vz3znku	3yulfv5l	42jevx6p	47i6gb63	4ar5bc3z	4dya46pq
3w5gpja2	3yuq2nz7	42livipm	47j0vbr7	4atf7ko4	4dzbzrfi
3w5v8qsr	3yxuipfy	42tjqlju	47n13xti	4aw87yo4	4e3dyfkb
3w81j4fn	3yzm3wo1	42xkusx8	47o5z2ni	4awade6t	4e8yvibt
3wa2g6ea	3z0szkn9	42xrvzlq	47oypu1j	4ay9i70m	4ecqmmd1
3wcllqgq	3z3bzm1g	434zm46d	47tkasej	4b37854d	4ee82chx
3wesz0yf	3z5bk6ia	43awssx7	47wlmhfk	4b3k6p6v	4emohcnb
3whqzg6w	3z8spxra	43nbwq5d	47yfuytq	4b7ei5z3	4eu4622z
3wip2swg	3zcp1ffw	43oqcbw7	486a0mos	4ba36678	4exsf0zt
3wmd9kqz	3zkaiw10	441mtu8x	487b35bp	4bctw6a4	4ez654dn
3wxg6d83	3znj109v	441p6b6e	487zipih	4bd0u3dm	4ezijmqf
3x05ki40	3zott090	446qpjt2	48a8do0b	4bm6aa70	4f8cavl0
3x9q5v37	3zwwwi20	4489bsjk	48b8n8mb	4bn2clii	4fltmdc7
3xcz6c8a	3zx6sys2	44c3g7x0	48dz90nj	4bogkxqm	4fnhgb0s
3xgh473g	3zy7633y	44fdxutf	48g5tvd5	4brduhyj	4fo6cpda
3xgl2m3q	3zz30mnv	44grdtaf	48kyq5bg	4bv8tk6c	4fpu9492
3xlo1js5	3zzu2yrw	44m5ujgw	48lkxgmf	4bvnkxnh	4fpz3ksa
3xmw1jaq	402rvc3w	44ope4by	48nvgwfa	4bvo17jd	4fs7tgtp
3xo4dknh	4071cndq	44ru7i9i	48psbnhu	4bx6c6tf	4fz589gz
3xpydhwc	40bh427j	44xqn9ys	48uojjel	4bxab00k	4g0lk6bc

REGIONE PUGLIA

DIPARTIMENTO POLITICHE DEL LAVORO, ISTRUZIONE E FORMAZIONE

SEZIONE ISTRUZIONE E UNIVERSITÀ

SERVIZIO SISTEMA DELL'ISTRUZIONE E DEL DIRITTO ALLO STUDIO

Allegato A)

CODICI PRATICA ISTANZE CON ATTESTAZIONE ISEE REGOLARE

Pratiche ammesse alla successiva fase di controllo sulla frequenza scolastica

4g28btfy	4k4h5ba9	4obmdsh4	4rt6yjzi	4webqgrj	5049v0er
4g78gjlh	4k53a7f0	4omgrc2p	4rulbgf6	4wg83rdl	504kz8c2
4g81x7jd	4k61w33r	4ooq6ca8	4rupb202	4wns9x1k	507q9eec
4g873bpx	4k8hcmpz	4opjd5g8	4s1rawmi	4wtmsl9i	50ae1zec
4g8qxjsm	4kb02tc9	4oqwtc16	4sa4nh9l	4x751f69	50ae4knj
4g9mnl5z	4kcg3an7	4oslegw7	4sb4eiwe	4xaosjnx	50ela1ao
4gvy69hr	4keg0b55	4ow2ztpb	4scel6j9	4xeh773r	50ezu383
4gw67vtt	4kiwtqe0	4owwvz5c	4sctnrfv	4xisp1it	50hf7ne9
4hffoeav	4kyj5bco	4oz2epdx	4sdldasl	4xpwrwho	50l7vha8
4hk222ku	4l4o0q6l	4p0ewpem	4sf04o8q	4xqucg35	50nl08ar
4hpa19lo	4l62w9ne	4pbsjr1f	4sgjy1vp	4xv7ba6j	50rl4kae
4htm0wn4	4l705ltd	4pg56jal	4sjpojuu	4xvkvyz3	50yi2ao1
4huydbyj	4lm8x29b	4pl44kri	4svbywbv	4y09aon4	50zhliib
4i07a7as	4lpt82dr	4pt51wp1	4t0dg605	4y4n2wza	50zi7b2g
4i2ora28	4m6zxeuy	4puld99l	4t1xiq38	4y6k7owp	51087ali
4i3buz21	4ma6qpmx	4q2vqfve	4t2b9bqw	4y8cbl6x	514e6gqy
4i975cpb	4maxqghr	4q99wara	4t39hmuw	4y8o44wl	5151r80e
4i9vrq6y	4mce7lvh	4qenkn6o	4t6d71f0	4yagnkpy	51a9nlo3
4ig3298i	4mcwr19v	4qf6fa0j	4t72dmpb	4ye5dw1c	51cxqlpt
4ihv6lqk	4mhrs6h2	4qhpl47w	4tb5jbol	4yfjojdq	51gfrg12
4ii8tfkf	4mhuq3ss	4qjp7fj7	4tdm8r1q	4ykbj94t	51gzymdo
4iip5iir	4mnp9ogh	4qkbuih8	4tpb5lb3	4yktioui	51iuihaa
4ijmspee	4mrdm737	4qktnh1y	4txnodii	4ymeqv3i	51octwo7
4ip9yh9j	4mrrabjo	4qlbyylu	4ua1c7i2	4ypvxaob	51rg7nky
4iqrtz1g	4ms1utx6	4qwa9yr0	4ua3gok1	4ywc3srd	51w94bq5
4iw8o0k5	4mtivirr	4qzp8bix	4ugkylm8	4z0w41n7	52127axc
4j0msz2b	4mxsdgcd	4r4ai6if	4ung4p5u	4z7u3yiu	5229n8q7
4j3xckx3	4mxsolqv	4r5h7vli	4unwvtef	4z8gn5l3	525u588g
4j4mpxh9	4n4s7xh4	4rcsf2rw	4ur66pl9	4z94fgi6	52bzgmtc
4j66snna	4ngkglsu	4rdom2cx	4uu8hzv4	4z9qvw8a	52ea3c75
4j77kn6i	4ni6e6cv	4reut4ev	4uvkjpzw	4zb1wgcq	52qdlgzj
4jaceb8z	4nu8af3g	4rfjp4kh	4uw4fsz1	4zbmljdr	52rlgg2o
4jaqz5k5	4nui9j3o	4rgne2yq	4vaavgua	4zedhuio	52utgbha
4jcah5oo	4nuqe6wr	4ripb8f0	4vf2rf6z	4zexqlmt	52w6uh2v
4jgapdk3	4nuuntci	4rkbne1h	4vfmg6me	4zf0s8rd	532n1bbt
4jmu1sue	4nvbirfw	4rme7glk	4vriefo6	4zi7qjyr	532uct02
4johdlqo	4nx4t6bs	4rmqahdy	4w16tlf3	4zlur7ej	535qjaa9
4jrljugh	4nxk78ss	4rmvpdtq	4w2l6u0n	4zu9iair	53870lpx
4jsp2luo	4nxl44qg	4rq27l87	4w4irzvx	4zzxxgdn	539r0snr
4jv77saj	4o35xpt1	4rqupsgx	4w5kdhpv	502qi8tk	53brrpnb

REGIONE PUGLIA

DIPARTIMENTO POLITICHE DEL LAVORO, ISTRUZIONE E FORMAZIONE

SEZIONE ISTRUZIONE E UNIVERSITÀ

SERVIZIO SISTEMA DELL'ISTRUZIONE E DEL DIRITTO ALLO STUDIO

Allegato A)

CODICI PRATICA ISTANZE CON ATTESTAZIONE ISEE REGOLARE

Pratiche ammesse alla successiva fase di controllo sulla frequenza scolastica

53diforu	578dv58j	5ah7q2wz	5dmyws1n	5frla25s	5jbx872q
53iab2uq	57aglkvm	5ajkiq2b	5dnxu5as	5frozgsv	5jclftf0
53lg2xhg	57otfmdj	5aklwo8n	5doxpv74	5fs1vdl7	5jcttfka
53ocobzy	57pgmmza	5apey2oc	5dpcguhd	5g1zg30m	5jd823z9
5410110y	57s5zrdj	5arhe18q	5dqy9em0	5g2tmnid	5jel9odx
544kd7q0	57tu8i8g	5arsm0zu	5dsya2vs	5g3ms82r	5jf1zbwz
544t6rla	57vfxoq5	5aupdcdh	5dtvumh9	5gaatzew	5jjcr1o8
546mf7is	57vg20ts	5az0reyp	5dvgz90d	5gflsoix	5jnvkrye
5490p2ge	57yz3gvi	5azg6u3a	5dwyt60s	5gft0mhb	5jrfkus9
549z3cgj	57zrrt3b	5azk0ku1	5e2fi323	5ghllz81	5jt44gwr
54bugrou	58020nth	5azsuct8	5e3q6zj7	5gqi6f3u	5jvrquwp
54bydpzk	584qf5dl	5b7cyxpo	5e75z6rr	5gu2s2dx	5k0p2u8u
54d7giay	584rpds3	5b9xl9ck	5eaidauo	5gxn57jp	5k2d97yi
54jgfmph	589bq6xp	5bc4rynb	5eb79l57	5gyoyf48	5k8d9buh
54jsrpw0	589jcdsm	5bdgwm77	5ed1w3by	5h3s50i8	5kf0vlog
54pdcuv9	58bhtxcp	5bk7i1yi	5efnmqi6	5hg1enug	5kg9fx1n
54sygarr	58bu3zjw	5bkfvu6q	5einiuje	5hhe7r8n	5kgpr5l8
54w497x5	58fi54o7	5bkvglwn	5ejaeflr	5hj89hcy	5kkc6mrn
54we5qo7	58jpdwxa	5bytsaal	5ejozo3t	5hkksdtc	5kkfz6xr
54zwkbn4	58nm6t1g	5c29iikr	5ekcwrce	5hliq1ro	5kltxody
551s3prk	58wejbay	5c2ml8nx	5elxacs0	5hn0u3ox	5kpz5124
552gs69j	5912uja4	5ccx2l8f	5eodvs7e	5hnajj06	5krskgde
554uxz8g	593c7iia	5cgl9r9u	5epujis1	5hnyad7q	5ku0qsxz
559or96e	595sqgqg	5cjhatxq	5ery4tdg	5hoof739	5kwbemvf
55l95wuo	59d9ftxl	5cn00a68	5f11ascn	5hp3iqgk	5ldj5pms
55tcom0w	59jmdfdd	5cos9l2r	5f2t5sbo	5hsu9r05	5le6mcwj
55tthd1z	59nzye6t	5ctj0roa	5f4c1zw2	5hwtpxad	5leirqu6
561sifwy	59ogl4as	5ctkdb71	5f5vuva6	5hx1ffr7	5lg3vgxl
562gs59k	59ssmk7o	5ctsajeh	5f6pp9vs	5hxzme7n	5liroa1i
562jiz5i	5a10532q	5cwc433e	5f7qe1uz	5hzjyevr	5liv2d76
568o2k95	5a2bhgxh	5cxegbvx	5f9b45co	5i5769r9	5llb3ovv
56ba4euu	5a6i8ah7	5d0py090	5fa75g6i	5idcu2a9	5lnzozsu
56ewo42x	5a6x12mw	5d24lfsd	5fb15lka	5ipbgfwu	5lpg3nzc
56p6j1sh	5a9md2hh	5d2wfd9q	5fea3vn2	5iqdoemq	5luep3c8
56p7b1co	5a9qkrzu	5d873328	5ffaquqv	5iul0smp	5lv3vwqg
56tl087t	5accumh1	5dasz4ur	5flnoscj	5iuszbgq	5lz1ygz9
56vtpy6a	5adei5ac	5df38pto	5foda6r6	5iy913ca	5m6ybhae
574at413	5ag5otg0	5dgb831f	5fp2x5zb	5j44b0rp	5m7l2wc2
577r2rq6	5ag8eov9	5dinu70u	5fq2rh74	5j45gcsp	5m8jt44g
577zlc9w	5agq8hup	5dkkz726	5fqyjbfw	5j4hg823	5mdin5nm

REGIONE PUGLIA

DIPARTIMENTO POLITICHE DEL LAVORO, ISTRUZIONE E FORMAZIONE

SEZIONE ISTRUZIONE E UNIVERSITÀ

SERVIZIO SISTEMA DELL'ISTRUZIONE E DEL DIRITTO ALLO STUDIO

Allegato A)

CODICI PRATICA ISTANZE CON ATTESTAZIONE ISEE REGOLARE

Pratiche ammesse alla successiva fase di controllo sulla frequenza scolastica

5mdl6jxx	5qf5j4xw	5v9wwjng	5yktq2xf	62852nb5	65o4trly
5mix6p77	5qi5j2tw	5v9zu2sb	5yryic7c	62iojaj4	65v2rlh9
5momkpy6	5qlacmue	5viwmgim	5ytf7vnf	62j9v4kz	65yy6tj0
5mp2ae1j	5qn4bxsg	5vm7k360	5yv0l2bv	62o60jai	65zxk6j4
5msbw9jw	5qvyai6q	5vn2g60s	5z822y2y	62ostj3o	66268dr2
5mz5t35q	5qwj1c27	5voeu84p	5ze59xmu	62scmuno	662xguu5
5n0rz9w2	5qzz3e2o	5volyib7	5zfx2oik	62ub6rd1	66486zww
5na1j284	5r3l71it	5vp6fpip	5zkfsozw	62wsjm2s	664mcovu
5nakx0ex	5rdjdljd	5vs2fbh1	5zkha6x3	62x36rqh	668mfuau
5nbjhbc6	5rhq7ah7	5vstik0s	5zoy6nn0	62yswkaq	6695zpcs
5nel01rz	5rsjm59o	5vtx1xps	5zrz07vq	631tovxu	66kkmkcc
5nhuyrib	5rskzd48	5vxqqxm2	5zwocy13	635eoy7e	670mjlco
5nix0zg0	5rsx08va	5vydhwfv	5zyjuf85	637g3elk	672guw3y
5nk39m9h	5s5ekeur	5w00jkfb	5zzpmi0s	6398zmlw	672gvier
5nl9duyb	5sbczvai	5w1bve09	604wrwly	63ch96pf	677oivpa
5nxi3eju	5sbtn5ob	5w1jj9om	60a86hf0	63eopst3	678sgmcr
5nzmnbxd	5skizrnp	5w9irq49	60eyd41z	63kdetfw	67b6s00x
5o0lr4ah	5t330ym8	5wfjjrjg	60f7u7bv	63lz7zvb	67ia96hm
5o60d51a	5t7tyqeo	5wiywh9v	60ggs18t	63orjpx2	67nu8v2l
5o9cquxb	5t9lg3rz	5wkihcsi	60gkgfe8	63qtasf9	67s3hycz
5oi2kh5d	5tadb5sz	5wxtsbmq	60ocbf79	63saclti	67sas5en
5oniu2rh	5tdsc5v2	5wzcjyzj	60odtjf9	63xu0uv3	67tsdqdo
5otzgikj	5tfbz8g1	5x35r27g	60rslj46	640hgpp3	67vn9j2j
5ov7e0vv	5tik8ukk	5x3fu86e	60t7hktu	643o0rzy	67w4au8x
5oy1zijy	5tios3oa	5x6owg5y	60tuhq3r	643u2fgl	67wtfsqq
5p54aikw	5tnwiqjs	5x9q2umn	60usqxnh	6458hr2i	680p0lhq
5p67cpya	5tpo0a01	5xav8qo9	612vq7es	646usdyg	6863oxct
5p8yirt5	5tqeo32m	5xf7bb4s	614tgnue	648an0f8	68955gqb
5p92fq3v	5tvyjvrt	5xfs7trg	61ar61nc	64bm69ju	68h3okvx
5p9dsa2k	5ucnxfzx	5xikwk45	61dkyh8k	64e2k19m	68ilk6ps
5paiw75t	5ukvqm0m	5xjd6vjc	61h5s8g4	64m7hh0w	68l6yy4r
5pf17iir	5ulhvq9a	5xjrrbnn	61mblbmg	64mgt3ni	68qq5ytq
5pfq4f43	5uma23rq	5xl7zen8	61p2mh3u	64swvfpv	68scvt2w
5prc7q6c	5urvzk5t	5xpo4c0s	61pnxksx	64z18xvf	68u2gj6r
5pugz76h	5ut7cmcd	5xq8hnch	61tahuau	65102xgm	68wdyruo
5puwmo7j	5utd29zr	5xsnsyfd	61v0j8hg	65bvwa5x	68wuqaa5
5q0gjhef	5uzwtigf	5xxi32j0	624yqius	65cgo8l1	68y9yw2u
5q7esip7	5v32taxn	5xyn6ric	625gx836	65e2xqxb	690wycyz
5qatsmbl	5v3c1fvc	5y7svmj0	626s0rnp	65e5yxu1	693gmbyn
5qekw6y7	5v5yn63s	5yccystw	627k3fdb	65lzwltl	69cvhj1l

REGIONE PUGLIA

DIPARTIMENTO POLITICHE DEL LAVORO, ISTRUZIONE E FORMAZIONE

SEZIONE ISTRUZIONE E UNIVERSITÀ

SERVIZIO SISTEMA DELL'ISTRUZIONE E DEL DIRITTO ALLO STUDIO

Allegato A)

CODICI PRATICA ISTANZE CON ATTESTAZIONE ISEE REGOLARE

Pratiche ammesse alla successiva fase di controllo sulla frequenza scolastica

69cywekz	6c21rhvn	6g9giz9r	6j4jigj1	6lsijav3	6pd32zrt
69lfvyoy	6c2gugz4	6g9vu2ap	6j7qyqfs	6lvma22r	6ph0m2kq
69lqqlz9	6c2lv2he	6gkfdkwr	6j8md24t	6lyauony	6pjgp74v
69nhz73b	6c2vbbck	6gosxj8j	6j9hxsxt	6lzoax9v	6pjnkiz7
69nlo1gl	6c5kukpv	6gq9ye62	6jgqk75c	6m0bhbku	6ppa0shd
69nyerqj	6c780swv	6gqy5kah	6jh2qjjo	6m1omv05	6pvg3ugk
69o68ka1	6c7p8l88	6gs3smnp	6jhrrybl	6m305s0u	6px1t2z8
69te3f77	6cfrhudq	6gtquyyy	6jljbip7	6m8h9e6i	6py0bv5y
69twhm29	6ck96qvp	6gu871cy	6jn89dq8	6mdjebbc	6pyznldk
69uc2br6	6cl7577t	6guvbiqi	6jnmjz2n	6mdu6pid	6q86uil9
69uve2vo	6cvv6k92	6gxwc0c2	6jotug87	6mdy3ls4	6q9iyry9
69w0vqml	6cyx3xs9	6h277hx4	6jpb20fn	6mhk4nz2	6qbm3iiu
69ydimzq	6cz4hgfv	6h4gov9x	6jqq2650	6mspynf4	6qd1hmzu
69ys5e8b	6d0y53ql	6h5fjd4y	6jqr9vba	6mugr4q8	6qip38j1
6a0amqld	6d1e8efo	6h8lpgo7	6js2jfsx	6mw2thls	6qjrchvi
6a13eyoy	6d2kkt2y	6h8sanlp	6jsdvrno	6mwn3zkd	6qlcdoqp
6a27xbby	6depvj61	6hbruvvo	6jt0y60w	6n8mwppn	6qmik6iu
6a5e8hbm	6dlcth7o	6hcrmy05	6jtcmnru	6ncldszw	6qnchomg
6aa0xzbw	6dsvzhcz	6himc1c4	6jtrlarp	6nen5luv	6qr0m9ep
6aj55egc	6duvd2g0	6hk7igqo	6ju3wjji	6nim730p	6qy2nyxj
6annmaij	6e0w7l2f	6hkiz6q2	6jylq8cz	6njn0pce	6qz837i8
6aor9q69	6e44dzmz	6hldsqcm	6jz56ps0	6nrccr2z	6qzebe4t
6aphkkyw	6e4ccqkx	6hqhx441	6k46krwa	6nsh9alj	6r0uaov5
6aqexv1n	6e5goq4x	6htxwesd	6k5y4ieu	6nyj23u7	6r3wxamg
6ax48g3p	6e9vnl4p	6hv0fiwq	6k6wrmp6	6nz43x17	6r7jfh40
6b0roeyn	6eggp40t	6i0whq1a	6kg2otr8	6o6v64w9	6r7ovq7e
6b2xjtc9	6ejmjbst	6i23cxsn	6kgyspu8	6o6wime1	6r8hcksj
6b33lz1r	6enptr2m	6ib5rhhg	6khfh2qp	6obagjhf	6rbs1j8n
6b4yk6wu	6f1n30um	6ibtuln5	6khh20bt	6oht4r1b	6rh020w1
6b9dahrb	6f2jmces	6ibzjr1q	6ki8tgly	6omkho60	6rhpap6o
6becm7ux	6f4xa4nc	6icezic7	6kyn9c2o	6onaqm19	6rnefzpe
6bf0lsaq	6f6vfyj4	6ievjx9w	6l0up1qm	6oqw9bby	6rrnzy9d
6bh3jrlg	6fda5z6o	6ijmkifg	6l2chdzi	6otjr33c	6rvtjkvo
6bk96hqs	6fkoqxct	6ikdj4qn	6l7ra1y8	6otodrv0	6rwj9bfy
6bnmimb0	6fn0crrl	6ir1kfuw	6ldc0fgu	6ouhai56	6s177n65
6bp9hkzb	6fuai6mu	6iu0i78w	6lfs58ug	6oynxlw3	6s216bue
6bspodaa	6g5roy5i	6iv3t2tk	6lmlit4b	6p0xonxu	6sas3944
6bwsywm2	6g68izt7	6iy7avp2	6lmw8y82	6p7boy4h	6sbawtfc
6bypl9m9	6g7cx6fi	6j0hk2j4	6lpo5x4g	6p7t58k6	6sd0omyy
6bzk12l4	6g8g2xis	6j3nwj5d	6lrduzby	6p8y7x1s	6sg1z1dd

REGIONE PUGLIA

DIPARTIMENTO POLITICHE DEL LAVORO, ISTRUZIONE E FORMAZIONE

SEZIONE ISTRUZIONE E UNIVERSITÀ

SERVIZIO SISTEMA DELL'ISTRUZIONE E DEL DIRITTO ALLO STUDIO

Allegato A)

CODICI PRATICA ISTANZE CON ATTESTAZIONE ISEE REGOLARE

Pratiche ammesse alla successiva fase di controllo sulla frequenza scolastica

6siej6ee	6vp6q94n	6zfl6fib	72rp27yf	75m3rvt4	79rfe8fr
6sjzvqs1	6vrx6wog	6zg2ejzk	72u5ykod	75nrjujb	79t3qr4h
6skh4fj4	6w3qo4l7	6zi6x0nj	72vkqkfb	75op4qan	79vuk0sd
6smksxoi	6w3xynsr	6zmmeore	72x4bw5t	75pr86ty	7a3hrvlv
6sp21oek	6w4gwsbj	6zne6d5g	72x6e86g	75s7tm9c	7a3n48tg
6spcwnur	6w4piqi7	6zxyciqf	73118g1t	75w5gix2	7a4kbu4z
6srgtw8f	6w6hvzbh	701f412w	734umajl	75y12sfl	7a8cq5ex
6srzjekw	6w8u5vdp	701sky1m	7368khuw	762mwx8q	7a9ibkzo
6ssoeodr	6wib6q39	70282i7i	736hyflr	768fkgxs	7afbeo7u
6sufblug	6wjixp8n	703vycth	736j0y9o	76ksxxwk	7akmb69l
6swcix03	6wjwrcdd	7088oenn	7397mpei	77ase1ju	7aoouymr
6syp1rei	6woludtr	70bpkf6p	73bv1xxo	77aun2td	7arqny1c
6t0n3zjf	6wy0ivns	70dio6un	73c6cew1	77cp96t9	7avdt1mq
6t1w8mr7	6x3rldpr	70rnkjx9	73fwoi7a	77d503i8	7aw0utp5
6t8xovvs	6xcmt3zv	70rsdbn0	73lf7f7u	77gkzyge	7axoekfx
6tbsa3ez	6xhc8rkb	70svaej0	73n4yukl	77jjxntf	7b6ip6of
6tc2uvxe	6xjfj2u5	70xmpiq0	73p9mntw	77rq62by	7b9z9dh6
6tfdfyhp	6xjlz39a	7125r6uo	73qo3uc8	77s445m9	7bb6ypu3
6th9siqz	6xm3yz4t	7129crmz	73quc0yt	7833ftix	7bf5pdrb
6tka0yrc	6xnmdk5r	719gsd3y	73u1i1ws	78aq15fi	7bujjyxr
6tls56ri	6xq66tpr	71bay77y	73wvs83f	78c5ogcl	7bvv5vei
6tq3s3my	6xsizt0z	71do4x6v	73yqeye4	78e5s84e	7bwqfkuz
6twap44r	6xuilw8c	71j1m87h	73zv9r28	78gdz90r	7bx3xoec
6ty4pnof	6xzwuefe	71kj8to6	743dfzzs	78gqgwwj	7c0p0s4y
6u3o20yq	6y0ykcey	71l83h68	7465o6bn	78j6grvp	7c1q3aru
6u8xl110	6y130i0n	71t8s6xg	74i415e7	78jip59e	7c588pan
6ui56nd3	6y52405v	71tyyrng	74igwjxo	78lwk4zp	7cfw4pqk
6unjbbpc	6y63hs98	71vo3w77	74lalryv	78lz5yg8	7cgetzz4
6usqnzt8	6y7h54ax	71yal8b1	74najowj	78qhrmtx	7ch4ilzr
6uzy7d40	6y7hc1nr	721sj995	74nb3aed	793db4pc	7chlzgpa
6v3czary	6yib3mm8	722ru521	74oz4xtj	795g01lw	7cj1gahe
6v3fwlsw	6yoxg28m	726sxu6k	74q6tpwm	79esb41r	7cnazstj
6v3lscee	6yp67j3j	726youhk	74vdy1z4	79f4fvol	7cq1itim
6v6svdwa	6ytg6v3p	7279ooa9	753y93zj	79fzy7bd	7cqhiyoo
6v8ohvir	6yv6jkrr	728jqbhp	7545126x	79gq45qk	7crwzsgt
6vaj123k	6z1tz5cu	729dsnxs	757p00h5	79h3bya5	7csxg6do
6vaxvr6n	6z2hsktk	72fu8gix	759tk1wm	79l5wz8x	7d2dw90q
6vcv3gj5	6z33sijv	72i3dlyk	75fyewgp	79lxpdzr	7d2ihv9q
6vjogik7	6z5iw5x5	72p11n2y	75hr1lv1	79mvv9xi	7d628lkj
6vnsivd8	6z7g2gl2	72pv2apk	75jzcwu1	79p02zdv	7da39561

REGIONE PUGLIA

DIPARTIMENTO POLITICHE DEL LAVORO, ISTRUZIONE E FORMAZIONE

SEZIONE ISTRUZIONE E UNIVERSITÀ

SERVIZIO SISTEMA DELL'ISTRUZIONE E DEL DIRITTO ALLO STUDIO

Allegato A)

CODICI PRATICA ISTANZE CON ATTESTAZIONE ISEE REGOLARE

Pratiche ammesse alla successiva fase di controllo sulla frequenza scolastica

7dd8xwar	7gx5m2qe	7jnp5x3d	7n5433yp	7qsv5egr	7ul3rn2d
7dgwmldy	7gzebmlx	7jo8lo5m	7n6nrzf3	7qtyavf4	7utzn8wy
7dl9ypx6	7gzzx7dq	7jvdpn3v	7n9yjd1f	7qzjntvn	7uve418f
7dqyvc8m	7h34nlv8	7jz45k9x	7nk92ihd	7r24q7ah	7uvzmuo3
7drclvvb	7h3rnl27	7k4h1v43	7nmwmd94	7r38xgjz	7uw8r7rz
7dsfwhb2	7h3tterr	7k4zf9le	7nug3cpz	7r49uyrg	7uz2iqxg
7dthcunm	7h4i6pv9	7k5hc20w	7o1bsljk	7r6suw3o	7v732ia9
7dttovt6	7h610a5h	7ka8yxzh	7o1gr62h	7rd03udq	7v8awx3k
7du4fvbn	7h7h5zzs	7kabqa49	7o38n2h8	7rfuwtog	7v8jbvwf
7dzhelc2	7h7pf3yh	7kanwwnj	7o5b1028	7rjvqu41	7vl8zl5c
7e4ekfp5	7h9eu5b4	7kdx5zyx	7o7q3arx	7rlzxt7m	7vr9d5k3
7ef0v8f1	7he2kxdo	7kn7nqra	7o8fm3ze	7rvctloz	7vrd8xa7
7eltcay4	7hhyjowa	7kqgwbtu	7ofpuqem	7rwm9og6	7vudtran
7emdmcou	7hicv4nf	7kuc90ne	7ormfuj8	7rxh7saa	7vx6ld1f
7ephyi9t	7hjenpx5	7kx14gh6	7osqcqrz	7ryhe5cb	7vxe5myx
7epy4qdz	7hjyhrww	7kxi4z9t	7ov0zwdn	7s07n57j	7w15rqkq
7etu6lem	7hrgv048	7l0asx8r	7ovhnz57	7s0xkxoa	7w60wbft
7ew2auyt	7hribvqn	7l42fzb9	7ovix71z	7s28ryxp	7w894kxs
7f5j6n7y	7ht0fpjx	7l8a1pua	7p08og8s	7sb1zwfd	7wbebvly
7f8gyc86	7i3d6rpr	7lagp5t3	7pbsd7d8	7sgpwtg0	7wchu8ta
7fb0o22a	7i592px9	7lez5xtc	7pdmgygv	7spr0mhi	7wczbxxj
7flehes4	7iciuuco	7lg2gd65	7pef4whs	7sqc7o7v	7we7cjqw
7fll2xvi	7ijsfj6g	7lg363n2	7ph7n1nj	7sv01pve	7wfighia
7fpl5p3n	7ikokvyz	7ljg2ci9	7pi8qir5	7syc3bw8	7wg23i39
7fr8xrvt	7il4zydd	7lvycl4k	7pkfax8w	7t0gt22x	7wjc9ti8
7fsdgipp	7imz8jth	7lze4ob5	7pkt33o3	7t0wt790	7wnpob6p
7ft6mrlv	7ios183x	7m03i2wb	7po2gf15	7t59de8z	7wnuosn0
7fzqnqsg	7ip2gdw4	7m9du0vi	7pu38ihc	7td2uqbo	7wp3rr1c
7g2q8xj4	7j20lxbz	7mch9usm	7py49c7r	7tfj8dzi	7ws8evxu
7g3llcaq	7j2vcbfj	7mcser1p	7pz9k8ot	7tfvod1t	7wtbxpd1
7g4i3zj3	7jcsuhmr	7mdu5bc2	7q06ixp5	7tlqhofg	7wyozt0e
7g5d9auy	7jehcgyr	7mhieykp	7qahkw96	7tm70oql	7x0a1g3g
7g9nzs0l	7jeq4u9f	7ml3lfy9	7qdquryb	7tpnsb51	7x4iynml
7g9z1qum	7jg7wucf	7mm8tx92	7qg470li	7tsup9ou	7xda8p96
7gewlm0a	7jgs9ti8	7moe8vnu	7qhe7pc8	7tsx1qmb	7xe1c5wu
7gi5irjf	7jhike5z	7mrj6dl3	7qjydiza	7tz2j64b	7xfhqlzf
7gml9u7c	7jjw35z4	7mstw4gy	7ql1p4wq	7u9hrzrz	7xk73e5s
7gpsppx8	7jk6ve36	7mtafz6u	7qlgzvrr	7ud0niyk	7xkzyprd
7gvx9l5r	7jkwg481	7mx8u72z	7qmn00gw	7uekjftq	7xlss8hk
7gwxivmu	7jmb92fo	7mx9j355	7qsk8m54	7ukrndod	7xp3ggkw

REGIONE PUGLIA

DIPARTIMENTO POLITICHE DEL LAVORO, ISTRUZIONE E FORMAZIONE

SEZIONE ISTRUZIONE E UNIVERSITÀ

SERVIZIO SISTEMA DELL'ISTRUZIONE E DEL DIRITTO ALLO STUDIO

Allegato A)

CODICI PRATICA ISTANZE CON ATTESTAZIONE ISEE REGOLARE

Pratiche ammesse alla successiva fase di controllo sulla frequenza scolastica

7xpgwf2w	80uqq9ft	85oafca5	89ihbgq9	8d0rb9ma	8fzxflg4
7xqc0y10	818zg13a	85p6za54	89nb4uq6	8d2klwm3	8g82ckzj
7xsynem8	819lch4o	85t5wla9	89rr6ghs	8d6hvmvy	8g8h6blx
7xtp867s	81iue4oe	85xdjmfw	89tbp0bu	8d8l8584	8g9ahmyi
7xuvrwer	81o1lc50	85zqrv5c	89v4qozg	8dawttjy	8g9zapp1
7xvqp1s6	81phtj6j	862lh8p7	8a2zbc3t	8dgy2ezy	8gagc2wf
7xx67uio	81r712wj	8637xofb	8a658tgr	8do7jq6r	8gdmh7yz
7xy8gxs7	81tv6e2j	867n57md	8a89z3xa	8dqoeyd2	8glnifsa
7y058lcr	81uf6gze	868w2ree	8aha52kf	8ds7j5sx	8gnpjh4c
7y0ugvgi	81wylhmv	86adkkjm	8ai7tu7k	8dwbdeoi	8gulkjo8
7y6ahiqf	81ztb5bn	86bd86ii	8akuscn0	8e3qj8z3	8gz9mn89
7ymp07ka	82kwdg70	86c5wuw7	8att7mwt	8e6dq5gw	8h2ely0y
7yqlft8l	82pey84z	86e5xn7y	8aursu9r	8eaxh1tn	8hdl3t1i
7ytr73li	82theapc	86f7v6w3	8b2ulsz2	8ebi3rpe	8hfl2670
7yxdj95z	82xnvhl3	86fubeia	8b42n975	8ee1wz8f	8hjq2def
7z021oou	838742wl	86g7uup7	8b7ii9su	8eh9dzhy	8hpczp68
7z1lzmjd	83dnycj7	86gva9dc	8bhafyv0	8ej7hkag	8hqa8d0f
7z1qkyng	83dwwyuw	86qk6pht	8bhgnraq	8encjgbb	8hsji6pl
7z31lcoz	83jtckh7	870vk5m8	8bi4xyw6	8epns6d8	8hzs0iye
7z6e6m8m	83lhg2ss	873pskyf	8bj5q0gd	8etcfobi	8i1amfj0
7z8cpum7	83qtmxay	875b3cgm	8blu7zre	8ex3fj5b	8i8mrxbm
7z8xosf4	83rvj09l	87aspxtc	8boy41jf	8f15wa1f	8iaoe5hc
7zbgduhr	83vrkr89	87jt3wby	8bp7uti9	8f2ysq5p	8ibw5gsm
7zbm5h3j	844z4cky	87mw7mdv	8bpqigyc	8f7z9k6e	8ibwduuz
7zc3tzin	846gtnct	87o044fr	8buck5f3	8f8bgivj	8iece411
7zecpsf8	84ce2tav	87w0qn4o	8bvyqe6e	8f9ya4yj	8iqfn6f9
7zedc597	84g4xts6	87xj1eat	8bxdrwjc	8fao6yyl	8j055r9s
7zfqhmni	84jxp9f0	87ybmz6h	8byc3te7	8fax531f	8jaw0rk4
7zqcpu47	84llzl1f	880yz68m	8c3fyeep	8fb0bwod	8jequ50q
7zqqm4j3	84ls87vw	8817j3fx	8c4jxhpr	8fh3am7u	8jgvvaqu
7zvtycnc	84pay6d8	88a1ega7	8cbijd8i	8fhb7qdb	8jifdavd
7zvu43fj	84uuxktb	88agfoj8	8cbynof9	8fmw3qm5	8jpcdwn3
7zwox4t9	84wvet3w	88bqmuex	8cd1wx7f	8fp7zy1o	8jvisqbm
7zz5l5ht	84yqns6m	88nlcnxn	8cf4ewr6	8fqhkv5d	8k2704dy
801n6451	8559jba7	88o9unao	8clb5k5z	8fqqs9qa	8k6i7nt8
80lcm5hd	855i1hn2	897w2uie	8cng02o6	8fr3cmx8	8kbrj26w
80nkdz0i	855yhsn2	89bmcine	8co0b6xk	8ftmugxt	8kbtqal0
80q3g1e1	85cekr08	89ewq5m2	8cuc9h9g	8fu8yelu	8kdwy4nn
80q8hd93	85dbg4em	89gd1sbj	8cucs08m	8fxkczgx	8kemagq4
80tz8ftn	85g0bg6f	89havke3	8cv0eyke	8fz2h5g4	8kf7q4ms

REGIONE PUGLIA

DIPARTIMENTO POLITICHE DEL LAVORO, ISTRUZIONE E FORMAZIONE

SEZIONE ISTRUZIONE E UNIVERSITÀ

SERVIZIO SISTEMA DELL'ISTRUZIONE E DEL DIRITTO ALLO STUDIO

Allegato A)

CODICI PRATICA ISTANZE CON ATTESTAZIONE ISEE REGOLARE

Pratiche ammesse alla successiva fase di controllo sulla frequenza scolastica

8knvrls0	8ocbp83v	8rsd2qpc	8wdeqj5m	90g1qkdl	93kkhyki
8kr5349m	8odhyte1	8s1fu2l6	8wspw5ch	90g8oxoz	93lztvz6
8kuctzb2	8ofx8fnf	8s3okctg	8wum95tm	90jqiggi	93m4r1tk
8kvh1uvd	8og63e79	8s44gy9n	8wvid1wm	90o6mhec	93n41lgj
8kwccuyf	8og73zxr	8s78w5bn	8wzecxyv	90tdh2qx	93n7txiq
8kyk8meb	8ogg4l7u	8s8jjv85	8x0q34ia	915xy9me	93vsfyup
8l1wzst4	8ongaw2v	8s93xqto	8x8vycmy	91banx8o	93yq39qb
8l2662ue	8op8645t	8shpuuyv	8xa3q673	91lzicct	93zncw17
8l2800sp	8osb1o9a	8si09sn4	8xbs0jui	91nmhf32	942kc7ac
8l3zc5mm	8ox8kevb	8svel609	8xe0ak6w	91nyb9fc	94bs953u
8l5i8323	8oyu2w43	8svmqm74	8xhgw9q7	91qi0ezm	94dvmbrs
8lc4kste	8p30iue9	8sw38q2j	8xhz72yb	91rmm7ak	94g0u6qs
8lofsc0o	8p36mcrb	8symdjs8	8xjmzq0a	91t90dwe	94haahlx
8m3sfq9n	8p3vco5q	8szk7lzp	8xmb6jwt	91vxom8g	94m1e48j
8m4oy9g2	8paejiqr	8t43li1j	8xo3b6js	921moq8r	94orn42r
8m5tef0r	8pb5a77g	8td3esjn	8xpuvrh3	9248rha6	94pbyyox
8m7mlkbn	8pd0urwi	8tew9bqh	8xtjsq0e	9252dryb	951nadrz
8mcw6nea	8pfgqt0v	8tfuhsxg	8y80ga54	927fhql4	951szvcg
8mepzrca	8pgloxax	8tnbsacy	8yeu0rrt	927m0ofb	95ftqw1z
8mhx6aj3	8pho6ywn	8toidf8h	8ymo2pu1	927ua8lv	95i0tvjw
8mlal4eg	8pjt9b7e	8tvp4es6	8ys2uzlw	929am9i7	95i7f6jd
8mo5ely1	8pkj4ymt	8tx51cd9	8ys5lhby	92d16ouu	95jbyvty
8mq0ucam	8pl6yydd	8tyvcd7u	8ysjr8bv	92fwv3dq	95jussb2
8mqat44y	8pq97xgx	8u2tzdd8	8yswzva7	92lw4875	95mt9vmb
8mrrijj3	8pr64jgx	8u41q4ep	8ytumdu1	92nh86ei	95nlfuxw
8mt40rnp	8pv5777e	8ud2kiw5	8yufpdlo	92or95a5	95qr6aw2
8myhhkfg	8pv7mzqt	8uj10tqn	8yw7slk4	92sc3cpj	95zp4kx7
8n5u7e2o	8q366u97	8uo8zwph	8z5a28vh	92tiyult	968b8a9b
8n64mbqx	8q3bb1ic	8uqleh19	8z5pohax	92x5vm5t	968cdyg8
8nc3grfz	8q4rbkua	8uy2zjlf	8zanub3p	92ye1gij	96dg8jgq
8ne3ljph	8qhqm45a	8v2qpd7a	8zmidjfh	930jrmcs	96gooyw4
8nlafsu5	8qjr7yof	8v3pspck	8zn2gjrf	931jsswf	96i6nk62
8nop2o1o	8qz5l8wz	8v4xkkxo	8zqoimg2	93437jez	96qi60rw
8nrnz0r5	8r1nm188	8vrnk1lw	8zroo95a	9352fdqt	96rgrufn
8nur5a19	8r5quvqj	8vxyzito	8zrw1zwu	936mweud	96v2atva
8nx0cki7	8r7hcpw0	8vzssals	8zs6h9qz	936x97ha	972pxy2z
8nzo8h46	8r9upit0	8w30tgmy	8ztpk0hb	9374d1fy	972y48ok
8o1yui67	8r9v50b5	8w8iv39y	8zu90hwc	9383sbdg	977a07y6
8o5ku1mm	8rhvc9lv	8way3ewr	8zv95kbr	93f51h2a	977uz5r3
8o5m6p7c	8rqgqcj1	8wd8u27c	900qv54i	93hq134z	979wa8ib

REGIONE PUGLIA

DIPARTIMENTO POLITICHE DEL LAVORO, ISTRUZIONE E FORMAZIONE

SEZIONE ISTRUZIONE E UNIVERSITÀ

SERVIZIO SISTEMA DELL'ISTRUZIONE E DEL DIRITTO ALLO STUDIO

Allegato A)

CODICI PRATICA ISTANZE CON ATTESTAZIONE ISEE REGOLARE

Pratiche ammesse alla successiva fase di controllo sulla frequenza scolastica

97a0pfnb	9ahu1scl	9exud7i1	9jk4hhgo	9muvtl2n	9pob9xvy
97aajna2	9ak758qj	9f6znffa	9jljaxx5	9mx7khxt	9povbdgd
97hs9ydm	9atg7spz	9fcynftl	9jpdm8mf	9myb28uc	9prdbbcw
97jw55rw	9aysn7dh	9fd3ikol	9jtl4rlh	9mylg3zx	9pss2kr2
97nufdqb	9ayvl4p7	9fe2a75j	9juhlduh	9myto1dz	9pvzcxso
97tacjbb	9b8n7yhs	9fklxvwa	9k49de5f	9n0sz17u	9q10vm5i
97uu18oq	9bfifgpz	9fl2hyq3	9k7njvf4	9n6koiel	9q7835qz
97uwgr39	9bhrcwf1	9fsh6qr1	9khahb4w	9na6jprd	9q82xhra
97vzw0sj	9bj292ev	9fycnrm8	9kijmwte	9ncx9vx8	9qe6kr72
97ywiw0l	9bm9gdzf	9fyu6h85	9kkkxzkl	9ngzsxxm	9qetxqoz
97z7jqay	9bmj3ucb	9g4f9csu	9knr894j	9nl347m6	9qjkngky
981854m9	9bwttv43	9gaoq1pu	9kpo9fb3	9nmctv0d	9ql8frh1
984iytcv	9c1psomo	9gd1ktwi	9krj5c1w	9nmzl602	9qni7brm
988w1b84	9ccjuijy	9gd7k89v	9ksm9gcp	9nqu5xad	9qo1jp6x
989ayrnb	9ceehn1i	9ghek26s	9kvoitp5	9nuyu0ml	9qqjfh2r
989f8c23	9cgpmxfh	9ghsv7t0	9ky460ja	9nvx7uev	9qqs8mr6
98mh9xcz	9ciy9bs0	9gkdsyza	9kzf4jod	9nw23nln	9qs04e82
98nllgp5	9csyjqjr	9gtc95ot	9l2s3nxo	9nwqo66v	9qsfcy0s
98ozn5pc	9cwt8fqt	9gto0mvu	9l8ckmw9	9nzlawgk	9qu2zs9l
98p6qzo0	9czcsiup	9gybairp	9l9ca3rk	9o12q6dl	9qux47q1
98sdlt6h	9d1ebrkd	9h02kgjb	9l9i7n8h	9o76cpgl	9r153yzn
98sjttq5	9d1enzhj	9h4sv96z	9lcikdbi	9od73g97	9r7q72n9
98yxvur8	9d53u6hy	9hxoszix	9leo9gn3	9odfnxqb	9rahgg42
9950f4tk	9d5brux8	9i2br5qh	9ljjmppg	9opmf9aw	9rcuwmo0
996kt8i0	9dhfgv1g	9i40vfvi	9llp19xc	9ozw630q	9rse3ax4
9988cp3v	9dlgugyv	9i4r3d92	9ltn5eto	9p0hpmt6	9rtmb278
999c0cvj	9doqoccr	9i56zcef	9lv1fbta	9p2s4sjd	9rulpxxv
99c2ss4n	9dtulekg	9i6zd3gk	9lw1b5rl	9p34ewri	9rzg9gll
99d9q4xc	9dug1stw	9i9gn0r9	9m242rvb	9p6ifxdx	9rzq4aj5
99f2z96m	9dwz8pjx	9ioews6t	9m9f2znv	9palxi4h	9s0a9o0c
99muc26d	9dy2bna2	9iytctwh	9mbm6hen	9pbvmrbt	9sbqjrpa
99myg7yu	9e3oa45u	9iz9wmld	9mc9ds5b	9pc5rm48	9sf38kyu
99qsclft	9e4wfkbo	9j2jg2xi	9mdtgkcc	9pcqg4ve	9si0uvcr
99sy89yb	9e6pf5yy	9j8r9l64	9mh5r2od	9pdo8e7g	9sis7mih
99zfwyad	9e7x0mg2	9ja5pt7r	9mhv9jpx	9pfch94c	9sojpbxo
9a7dryrk	9e8vy5s5	9jcis102	9mkmrzkw	9pikh0gz	9suv4awm
9ace8yv8	9ee2nws8	9jcsh03h	9mm9s6us	9pjhbzog	9szfzcpr
9adtxaa0	9eiq6oza	9jduipsc	9mq3kid1	9pl3v8qp	9t2tw7bh
9agc93xs	9em2o2n6	9jfeeurf	9msft1rp	9plbt7aw	9t6kxx1o
9ah1cjp2	9evjj2ik	9jgf9jls	9msuc16g	9pn3gzs6	9t82lv5z

REGIONE PUGLIA

DIPARTIMENTO POLITICHE DEL LAVORO, ISTRUZIONE E FORMAZIONE

SEZIONE ISTRUZIONE E UNIVERSITÀ

SERVIZIO SISTEMA DELL'ISTRUZIONE E DEL DIRITTO ALLO STUDIO

Allegato A)

CODICI PRATICA ISTANZE CON ATTESTAZIONE ISEE REGOLARE

Pratiche ammesse alla successiva fase di controllo sulla frequenza scolastica

9t8o5eyf	9xv8g8ix	a0wu1g4v	a5ek63ii	a95quwhw	acke7083
9t8vw3zw	9xw5izhz	a0x2wsvl	a5eradp0	a999fogw	aclwbmf5
9tg908km	9xxkghx6	a0yf1eeh	a5gj8506	a9d2rhzb	acmnxdy2
9tncxv05	9xyn14s3	a0yrrsij	a5h16we2	a9j8n0aw	acn7afp6
9tovtwhl	9y4wb8i6	a16bmaj5	a5lolikg	a9lip1o7	acnqsw2k
9twea65z	9y9cit5w	a16kzu35	a5okyeym	a9qexrzo	acpd4zo1
9u021ijd	9yaf4gii	a1g9a9jj	a5qlwlgv	a9tqey3x	acrfk1sp
9u6qfbpp	9yfw5jfy	a1m25v52	a5ryq52x	aa1sb2wj	ad39kh0e
9uavuwda	9ygi2do8	a1t8skm3	a5wr1x3o	aa6gk3td	adbuhzwr
9udr7n8t	9ygl2u86	a1z77ap2	a628vnx5	aa704b17	adfkl6wt
9ufoxhdm	9yi8yks6	a291dgqz	a672lyf1	aa7bvyb6	adjpxq3d
9ul5aajp	9yout9t4	a2ay3xqw	a68jlgoz	aa90w0ei	adldtqsa
9unueimq	9ypsxn0d	a2dixt1e	a6f9lq6y	aamo4fbu	adleiqwf
9uvv2q54	9ytocz43	a2hvfiu6	a6lqtyk6	aanwp6wv	admuf68n
9vfm99ru	9yxir15i	a2qqwtr9	a6n9z6hq	aao2bv48	adn1fkje
9vftfz4l	9zacza4q	a2uosuu4	a6nvx7an	aas8ntgn	adnmbeua
9vg46ul3	9zb0qcg7	a2vnw90d	a6t6qluc	aasl0z5u	ado7tw42
9vgv1cwk	9zcsk7vl	a2wvrobc	a6vdttg7	aasr5i0l	adorp8qf
9vh8vod2	9zeaz94d	a30wvzqp	a7bt6syj	aax6welk	adq525qe
9vhev0pg	9zerz1k8	a33igq1r	a7df32w0	aax9dltj	adr2a16u
9vkat3x9	9zg0a2fc	a35i3rpu	a7gmywbv	ab86mhho	adrjv3y0
9vl8nqek	9zh1r64n	a36nfilm	a7jznfgi	ab9vp4u7	aehdekk1
9vm7jct9	9ziz1yz6	a36t28ty	a7kvavkn	ab9x2qvm	aenvimca
9vpgy4vv	9zklbpfe	a376m16r	a7nxogys	abbb4btu	aetc6guw
9vv1j7u4	9zmsntcg	a37kdxh1	a7xjtz5c	abdwah2i	aex29fr1
9vxgzrgc	9znfulua	a3a7vb1j	a801gag4	abeaf9lq	aexr26bo
9w4ykdso	9znxes5r	a3bmp3nx	a88bunmk	abfu82yv	aeyeub5t
9w6gfphn	9zqje7l8	a3c5nkcl	a88lt1a0	abhxj4lh	aezhxcxx
9wdzf6h0	9zqnkab3	a3dak1u6	a8d8tytp	abj2kumf	af2v13fs
9wg93j7m	a00dnh55	a3hues1p	a8dvpjw2	abmblhug	af5shv5f
9wh2grhl	a02hcnmb	a3tom0ka	a8fembq9	abo1gz5x	afdpvzfx
9wquwjb3	a03a1w9u	a3y1u76q	a8gxby3q	abqw8xyz	afhqm60p
9wta1b80	a04qg8ag	a3yxjk8a	a8h0fi5o	abya9seg	afihjdnb
9x1h4yvq	a08jk1xe	a45xennu	a8h1ge13	ac4seaej	afj76ewg
9xc1b8in	a0a1xwlj	a476i8cy	a8ho0dh3	ac5oglq1	afja5sxq
9xcg1hg4	a0ao1u9l	a48dzaph	a8ovi1yf	ac80n87a	aflrnbx1
9xfftbeo	a0j6413e	a48zn6lj	a8pr93tg	ac9c3buv	afohg1vd
9xg61cu8	a0jn2ctq	a4f85mxb	a8qs57cd	acb18wmh	afpj7kmf
9xlomv3y	a0o52ao9	a4gn07xf	a8zp0efs	acdhrmqp	afqyny6p
9xttr673	a0v17pbs	a58j2unu	a925pbk2	achcfbg3	afv5zrwu

REGIONE PUGLIA

DIPARTIMENTO POLITICHE DEL LAVORO, ISTRUZIONE E FORMAZIONE

SEZIONE ISTRUZIONE E UNIVERSITÀ

SERVIZIO SISTEMA DELL'ISTRUZIONE E DEL DIRITTO ALLO STUDIO

Allegato A)

CODICI PRATICA ISTANZE CON ATTESTAZIONE ISEE REGOLARE

Pratiche ammesse alla successiva fase di controllo sulla frequenza scolastica

ag1b683a	aki7nia4	anpycwz7	argz8gkc	auj2imt8	ayknsu3n
agcye6ur	akjsdlrt	anq0mcfn	arhizn5z	auj3rch7	aysgsnou
agdoi08m	akjvj6t5	anrcak0o	arkmq48r	aupilvbc	ayuh059i
agex7e27	aknvolbg	ans2uzgb	arlezh79	auq3e5wc	ayus0fa1
agj6e68b	aknx0ije	ansczm4t	arn5bijj	aurgxi0a	ayx7xz4x
agr7k2b6	akqddnyd	ansm9y4t	arnt6anu	auylfe9g	ayxubhfy
agtipgr4	akqhiw9i	anv53ujx	ars2z5j1	av3s1fgp	az4v76m0
agvqwlpf	aks15mok	anwszd00	arsrujdu	av5emzn7	az56rme8
ah6ogiq3	akst2vrv	any2m713	arwleesr	ava7v9er	az9ige63
ahcm7xie	akulv1th	anyzsdo2	as3k94lp	ave3vjnw	azczezyc
ahkxljrr	al0uy23s	anzbj4ia	as3nzfoj	avf7t27g	aze587an
ahtcnydf	al1i9t02	aoc8fw98	as5lfj3e	avg4khp2	azfahv62
ahvlcnu8	al3mj79w	aoc8tkvx	as5qydfy	avhufmun	azh7ed33
ahxi9jy4	al7qfp8r	aocgqp1e	as8b0lc5	avp8y5uj	azl5woyy
ahzeh5sy	al9xioqp	aoiip2za	asek5sor	avtf1k1n	azmau4x8
ai0lxlun	alc4ziy9	aojcbhpe	asmpqzyk	avvhxwjv	azqjhlqe
ai0wxtu8	alcqjkzj	aok1kq9u	aso8wk21	aw7si2fh	b05zbtmc
aif0cgvp	aldc68a0	ap3g8nk2	aspb8qtl	awbkkw51	b0ep36r4
aigu75l7	aldl5v3e	ap8b3pt5	asseyfil	awgzgtoq	b0f2cw83
aiiw4h4g	alitvp0u	apexz4mk	astgy483	awk6w75s	b0f4je9f
aijsrceh	aliz52sc	aph26lyz	at18hgdr	awkeewbr	b0fsfh0c
aitrprxa	alt77xg0	apj9yjk2	at3oijyj	awmlr4as	b0gr7xw0
aiu744j7	altfphi2	apm3qp0d	at717jb1	awps1y4k	b0hhfl4n
aiw9oxg1	altx0zm9	apnr3mga	atkrtta3	awpuv55s	b0i6zx2n
aiwr5w7j	alw4oj2q	apove39s	atp6pmst	awttoec7	b0jelzuk
aj4rkp5v	alxkjptc	app1xnes	atqt95zy	aww2tbnw	b0lltzrx
aj6g3cto	am87h5i4	apqssjw5	atqz75or	awzcbjef	b0roya0n
ajawf7k2	amb0smvn	aq5em87f	atrunyl0	ax0t6jht	b0yyfl7g
ajecv4a7	amemu7bg	aq6mehze	attwts8k	ax3z74cs	b11jpyhs
ajfvccla	amhdv8qv	aqbq1ld8	atyr1922	ax8o8l1p	b183xz36
ajghrblu	amjp709t	aqjfj1q4	atyrlv1l	axh63gbt	b1hwdaot
ajhb5c9l	amjqif8x	aqm9pk4w	atza2d0w	axke6pdc	b1l8pjva
ajl2gspq	ampskt4k	aqmbefms	au1mmm3v	axl7j9bj	b1leuaty
ajoty1z2	ampv3l42	aqnrvn1h	au1n9rbm	axn1l7jr	b1ouhhn3
ajrhohxq	amuhd3dc	aqy8dwpv	au5uujdy	ay01dff7	b1pgptfr
ajuck0go	an3whv39	aqyrnsxy	aua08326	ay1k5cwx	b1tyd568
ajuqt95i	an42oizc	ar71krou	auaheipy	ay5bkr9u	b1vb87it
ak2g0klk	anh3dgpi	ar89dpsm	aubp6884	ayaym92d	b1w5giv1
ak8f8v09	ank5g4t2	ar8ir18p	aueyvngd	aybogju7	b21h0yi9
akad318p	ankj4rid	arcoxatw	aughxnty	aygxno58	b29vnlgv

REGIONE PUGLIA

DIPARTIMENTO POLITICHE DEL LAVORO, ISTRUZIONE E FORMAZIONE

SEZIONE ISTRUZIONE E UNIVERSITÀ

SERVIZIO SISTEMA DELL'ISTRUZIONE E DEL DIRITTO ALLO STUDIO

Allegato A)

CODICI PRATICA ISTANZE CON ATTESTAZIONE ISEE REGOLARE

Pratiche ammesse alla successiva fase di controllo sulla frequenza scolastica

b2cjsqjx	b5fz6hu1	b9738kx7	bbybvcsm	bgfp93td	bj80v1l4
b2dtpxlr	b5ip58pi	b9askcmv	bc2559dn	bgq4wsoc	bj961fvl
b2gdwvsg	b5o39gtw	b9bmv56b	bc5n7ujc	bgrqxswb	bje8mcrf
b2nd01os	b5x8llok	b9d82axn	bc7zsht6	bgua51s8	bjn6t6xv
b2te8r6q	b61xc73v	b9dnp9pu	bcf6agzp	bgvbs4do	bjo9mk11
b2u94pzj	b6266b8z	b9fgwh1q	bchq1lie	bgvj44ar	bjpm8y6c
b34qftmu	b65dvpkv	b9j5nipw	bd5e998n	bgvja15w	bjqzp0pc
b3506dhr	b6byixjg	b9jduvu5	bd5ew2ah	bgvo0jsd	bk2u660s
b35r6yrc	b6csjvaz	b9kzebjm	bdbvrcds	bgy2emrn	bk7h3bqn
b39p77vv	b6fxja5n	b9nw3nyv	bdd7y0x0	bh1cnzno	bkfby5ss
b3h7zlfg	b6g0s4ry	b9p5tzov	bde0tejl	bh1h9jvo	bkgv0gb9
b3j14fm2	b6kfe9lq	b9pd3ieq	bdppnvnp	bh2wjwiu	bkh4dloe
b3mwrrl9	b6rsd1l5	b9q5xfbs	bdssd0n7	bhaouu1u	bkhtdlrr
b3odsqks	b6xo91pm	b9r2u5dq	bdz81q3u	bhaxm4tu	bkhwvsx4
b3raa13k	b7a5o58o	b9u722x0	be1pmwv0	bhcpp0md	bkle01fl
b3s0lyev	b7bsirtc	b9x7u2e8	be88vkbh	bhcy9ybc	bko12rwp
b401za3e	b7dm83xj	b9zd5t90	be8m1s3k	bhe8f37o	bkrdwnmn
b40iu65s	b7gcdo3u	b9zygks8	bebnw03r	bhetad8r	bkwnbdma
b40jmpzu	b7i7tghe	ba072auy	bechuip2	bhfo63xm	bky5g9y9
b42k5ay0	b7ih3qgf	ba1371co	bee4u9r4	bhs6zbqy	bkyfvhrf
b437zaoj	b7jfi2hj	ba623e05	bej36oqu	bhvpmas8	bkyp25zk
b471noa1	b7jruryv	ba6uajwc	bej4qvz6	bhys7u0u	bkz3roka
b47aiouu	b7n70qff	ba89wo8t	belszsw1	bhz4xdq6	bl6j37m2
b4blj4uc	b7u7fphq	baboycmp	belyvzpe	bi01y3pu	bl9fnxss
b4fo03ue	b7vqlhp3	bacr4ad8	bemn0mlm	bi1e4o74	bl9v11t3
b4hauoe3	b81biqjk	badoc9vm	beqjvho5	bi2rk0dc	blars33t
b4hzo9dg	b87vsbwf	baine15d	betv7f91	bi39pez5	bldjqkqq
b4ke625l	b89pusdh	banvkxwr	bf1wz9yz	bi8zkm1p	blg1agvb
b4oc0mix	b8ap3r8z	baqhy1yx	bf3446fb	biezdsku	blj3ru38
b4pkhk95	b8b2f1hh	bashf6ru	bf35m6lc	bifeb0w4	blx5bwvm
b4q4ht8y	b8d5bg0o	basmenqh	bfb7r9q5	biipdbt1	blxafryw
b4sqxikb	b8epo0ym	bb32ekin	bfennixf	bimqypi1	bm6jj2b4
b50nzizl	b8p7ljgw	bb4h5lsv	bfrlwg09	biq4noa8	bmddhwwb
b54357b8	b8srw7fg	bb6dtxrg	bftolz7m	bir3bx47	bmevx89z
b55n6cpr	b8t15mzq	bb7oc4zo	bg1dpx0r	biuaiqfx	bmgyqlc5
b56x1aoa	b8vuf1cx	bb7tfy1y	bg2kanpe	biue5nvt	bmi1bea0
b57w5d6b	b8xbhv8u	bbca3slk	bg365z75	bj1qgqdo	bmxeol0w
b599prsx	b8yua8yf	bbdr0lke	bg4grq59	bj1wj473	bmxkuaga
b59o0j8a	b910rdv7	bbp3rjn9	bgbkf7nz	bj278iy2	bn0uy0m2
b5czmxvv	b93rgtoa	bbvemevi	bgcdcweu	bj4p9nf7	bn2gsbl4

REGIONE PUGLIA

DIPARTIMENTO POLITICHE DEL LAVORO, ISTRUZIONE E FORMAZIONE

SEZIONE ISTRUZIONE E UNIVERSITÀ

SERVIZIO SISTEMA DELL'ISTRUZIONE E DEL DIRITTO ALLO STUDIO

Allegato A)

CODICI PRATICA ISTANZE CON ATTESTAZIONE ISEE REGOLARE

Pratiche ammesse alla successiva fase di controllo sulla frequenza scolastica

bn6cr96o	br69cfqa	bvamnnvt	bzjokza2	c2k9s22g	c6sdiayb
bn94ezlz	brkojifh	bvcxdqwk	bzo7gskl	c2s8j00l	c6xu9azy
bncwrfzi	brpxq2go	bvi526pr	bzoqn10t	c2vnzjlt	c6yhvn0x
bnhflwmg	brqij9he	bvpto5ti	bzsewsbf	c35894vp	c702qcr5
bnqo3qke	brtj95y9	bvqckxoq	bzsthmml	c36q7g0q	c783876k
bntu3n3l	brvozy3b	bvs6p0ya	bzto5nkw	c3ahm82u	c7cr4jyd
bnvkbqj4	bryhjw4i	bvvo704f	bzuhqjkg	c3c4wg7l	c7dphjbw
bnzgpd92	bs03jtts	bvwumsen	bzy7ygv1	c3dchadx	c7f83lzh
bo6tq46u	bs19na4v	bvxz4amx	c012idrm	c3hrkfgc	c7gcd0aa
bobxxbbd	bs37m4mu	bw5ae11i	c0578m55	c3ii8gmv	c7r78sq5
bocg9725	bs8mnows	bw9mgjh2	c06nrcad	c3jai9t8	c7y71t5c
boey9n7i	bsesrh8r	bwb3nhco	c087ntfd	c3jowt2d	c82tjng0
bogclxcd	bsm4lxou	bweti47f	c09gvc19	c3n6fgkc	c83wf7li
bokedo4c	bsmz7fex	bwhdpkmz	c0bj15ot	c40l0moe	c84lh0ka
bolrw7uj	bsqfouvk	bwmt5y38	c0drbm93	c40ut7io	c8bblwat
booyj5ji	bsux0r2m	bwpyqf5a	c0g0sxkx	c42tdkfw	c8gwqyxt
bow58yik	bt3n90e3	bwqbsmzm	c0g7rv64	c4atwhdy	c8igfe6c
bp10i9o6	bt507iel	bwyfxz4q	c0uqcwz0	c4bkzhtr	c8iupf8w
bp3dgfhs	bt5dh9wj	bwyle045	c0y6ughl	c4c3uaql	c8mnpn4z
bpao1hy4	bt6ztrow	bx2bk2ib	c0yi6a3j	c4jyr3r4	c8nmtxqx
bpe2gb96	btfnvz6v	bx3ykq03	c0zolk4w	c4kfr29y	c8sfe5v1
bpkl1zkv	btineajf	bx9b0cri	c10ufnwx	c4lpp3qi	c8vdxi9k
bpm5z0fe	btler9r4	bxlgg192	c13t3smy	c4o3k1ft	c9414yv7
bpo8uegx	btllmrod	bxm3ejqh	c14an6ko	c4oyt6mh	c9d2lyak
bpqce08v	btlmoo1h	bxmmnlju	c19jej8m	c4s7xbjf	c9dkv8s5
bpt1ecg4	btmj2v49	bxq0mf3x	c1j3pvcy	c568b1t4	c9knr6yh
bpwbez3v	btpx3zsm	by0fjj39	c1kxsw3u	c594ahoi	c9m7x8qh
bpwx2ox0	btsdeu3b	by2r6o4n	c1mchg6v	c5ee5jl0	c9q1s3gx
bpx4np79	bttn91p3	by7zuj3p	c1p60j90	c5h7557a	c9qcdia5
bpx5t9c7	bu1l1kz1	by9msxi6	c1t4n57i	c5i2hdvy	c9y7pkow
bq1d8ms8	bu1le104	bykpzyy1	c1t94zmp	c5m5p3um	ca0xozw4
bq2n8xc3	bu5hj3kr	bymu4x2a	c1tae5ii	c5n7hl2d	ca3t6t82
bq3zizi9	bucrk09f	byn5k8d3	c1xe9att	c5pb7fvc	caswj2tb
bqibwcxe	bukqcgy3	byw0xrge	c1yaink3	c5tb8ufw	cat2wfy9
bqqohqe1	bum1yffu	bywz6mu7	c1ymnd5y	c5vcyyhe	catkij75
bqsn98s0	bun4y1k1	byx2t428	c1z3lgsc	c61oa9oh	cav2oy9m
bqyveqtu	busg48aq	bz2oayw7	c207c611	c6ar9jes	cbehwp5m
br0afz1v	buxb97cp	bz6b9vhj	c22v5bav	c6gxtztj	cbkcd6b9
br1cmp65	buy15t8u	bz9y3bfk	c2brsaev	c6j81u00	cbljgk12
br66n2ju	bv7fwe37	bzijl03l	c2g1yzzp	c6ljfigd	cbn0uzjc

REGIONE PUGLIA

DIPARTIMENTO POLITICHE DEL LAVORO, ISTRUZIONE E FORMAZIONE

SEZIONE ISTRUZIONE E UNIVERSITÀ

SERVIZIO SISTEMA DELL'ISTRUZIONE E DEL DIRITTO ALLO STUDIO

Allegato A)

CODICI PRATICA ISTANZE CON ATTESTAZIONE ISEE REGOLARE

Pratiche ammesse alla successiva fase di controllo sulla frequenza scolastica

cbpa1bjl	cezytusc	cj3kp275	cn79excq	cr0ys010	ctvhrede
cbuzsqsc	cf0yputl	cjbj4uqs	cn88u389	cr169qqa	cu1ciywl
cbxejfvp	cf119xfo	cjbzgzq3	cn8vsfmr	cr1jnydu	cu28n54h
cbytp6ab	cf68vfts	cjh6lu1g	cn9y3huo	cr62atc6	cu2nyiac
cc14rzh2	cfenzrcu	cjhfq75b	cnb23noe	cr6jbudn	cu3rb8rf
cc2owolh	cffmzlt7	cjnelh94	cnbx9tez	cr8g4ynq	cu3sbuhx
cc7ouvl1	cfmwcarg	cjvel2u8	cnizrstq	cr9xdjbu	cu6r9tzv
ccgwnhax	cfpwevxn	cjykrehf	cnmcholx	cre2vj5o	cu81397v
ccjoceau	cfyqi6mg	ck2gdfu1	cnrvh9p9	crjwei2u	cu86tvbz
cck602b8	cg1ld4vk	ck5bbdj7	cnsx4ken	crlz9jyh	cue6r9wt
ccs2vroi	cg29v8aj	ckbwil6i	cnuuz2sz	crssgt6c	cufo5fa6
cd1y0cel	cg2xq6ht	ckeeow61	co7mrh7t	crtm0qp8	cuhlxii9
cd4hp5sz	cg8scihm	cki2buet	cobxqsno	crwfcoam	cuhvilpw
cd6x80jh	cgre4jwe	ckq33rq1	coc9u5ly	cry2iodp	cujvz5op
cd7i86y0	cgroz55q	ckqz37nf	cod6k6ez	cs17ju2t	cuqvf9uy
cd81d6sn	cgrpqyn0	cksnvdx9	coiovfpy	cs4qbtjj	cus3yenh
cd9r7nmf	cgsk849g	cku90mr7	coj5k8ua	cs4x75dv	cv69b5ny
cdbgxg6p	cgt6bbkq	ckun555i	coowdge6	cs61cnsw	cv6o8dz8
cdbwsx38	cgtg131v	cl5rrffa	cow83enn	cs78tw8d	cvb0st36
cdihd9nq	ch060g45	cl8chx2u	cp7w85au	csc9pdch	cve4h33m
cdimh0p0	ch2eg57r	cl99sjvf	cpa0ldfg	csfemt8r	cvjkhock
cdqeoei5	ch3dyyv5	clc3dhtz	cpe56d9n	csi7tias	cvn2jh4h
cdwyxfl7	ch3gmra2	cldg6l86	cpefocey	csiml3vu	cvnibca5
cdy6sgpb	chb42o02	clg137ut	cpffqrk6	csiqakjx	cvr0m9h8
cdyhdthk	chjngw3s	clizo0yw	cphey9p4	cspqzac6	cvr3sv08
ce1kupxc	chjz51ou	clnb6hor	cpijz19d	csqdq95z	cvren22p
ce3xd64v	chovg13m	clof7fw8	cpqkzyxr	csx7jaxz	cw0mbjsv
ce5yz24p	chsrqg9k	cls5r8y2	cpt8yerx	ct0t9jwc	cw1twm34
ce6v0v7c	chufp8am	clzrh9oh	cpuk5ya7	ct4ivsop	cwdm9cdk
cegjxvln	chwmj7fd	cm2qftg8	cpwlvbyx	ct4vxe88	cwfap0lb
cej4snbv	chyr91o1	cm41334v	cpy1a8tn	ct87pxux	cwm8yc0z
cenyl6x2	chzua2gs	cm7trpel	cpy2a05f	ct8of145	cwsgs4ei
ceq2f9rp	ci9zyvfh	cm9kk2nq	cq6e4qpe	ctc43giw	cwwt0vv3
cesjr60r	cihrhzh8	cmdez98s	cqetzp54	ctfpvuik	cx48y5g2
cesqpxj0	cil1uly7	cmdynifd	cqkknw9k	cti6pw48	cx5wb0uz
cetjgkv3	cim7b13i	cmeat2fy	cqr1y7n4	ctnkvcu8	cx6c784a
cex0cda7	ciotwtcy	cmwuz3qy	cqrlkw27	cto2iooq	cx949fk1
cexvsrzl	cirljpdi	cmxlp3vu	cquxlbie	ctqbazwe	cxgzo37z
ceycx8oz	cj2lqked	cn1v2b5y	cqx44rjg	ctsejc7u	cxkzw2zg
cezv7zv4	cj332eog	cn55bhz0	cqylr4w8	ctuhptmw	cxl5ymvt

REGIONE PUGLIA

DIPARTIMENTO POLITICHE DEL LAVORO, ISTRUZIONE E FORMAZIONE

SEZIONE ISTRUZIONE E UNIVERSITÀ

SERVIZIO SISTEMA DELL'ISTRUZIONE E DEL DIRITTO ALLO STUDIO

Allegato A)

CODICI PRATICA ISTANZE CON ATTESTAZIONE ISEE REGOLARE

Pratiche ammesse alla successiva fase di controllo sulla frequenza scolastica

cxlr75bq	d1f5t4fl	d4q2apxa	d8v76cy6	dbqjanj6	dfhuy74g
cxsidb4j	d1fe7p1k	d4ussfxs	d8xo31u0	dbry5gn8	dfmo43qq
cxvug1p1	d1hbay8g	d4yj012g	d90txzyr	dbwfl4o4	dfsb59dc
cy02lvyr	d1jc4uo2	d4zm7ey8	d93p5g9y	dcdomw1t	dftlgh7r
cy1r2aj9	d1m9emzw	d50v5cx4	d94hlcee	dcf5ohc4	dfy7y7gh
cy882r4x	d1nmtt36	d51auanp	d95wu084	dcg24jba	dfyzn0gf
cy9h8x38	d1nz4vs1	d55dsdye	d97kijad	dcg4zh6z	dg3v22e8
cycw23cs	d1o2wjif	d56vyoyx	d989d4rf	dcjbcs7y	dgey9u6v
cyfsunc2	d1pxw204	d59vcg3w	d9byqj9l	dckbfzqy	dgfu6qw2
cygkwgmx	d1sty34p	d5cm74gb	d9dc343o	dcp8vktz	dgijm2cm
cyi974f9	d1t1r3ag	d5eveexa	d9h3slcf	dcr5t38o	dgo20d4n
cynt03rc	d1tqsq6a	d5f42wc5	d9h9dww7	dcrlfzzw	dgolutb9
cyoj3t38	d1wbdczp	d5rn252l	d9hdwxvz	dcs51ftc	dgozerr1
cypf3vbf	d1zciest	d5ry2j53	d9hhiclc	dcsdadp3	dguyser2
cyvgmnp8	d1zfntr7	d5t3jgj9	d9mgx670	dcssdetk	dh0rexyf
cyxy0v2k	d25dkn5t	d5u4fw82	d9rr9slz	dd186a8x	dh3t51yx
cz3144un	d25t5cup	d679z4ei	d9ty01xw	dd651tm8	dhb2detj
czb0rsni	d26orc9c	d69ip8jv	d9vcmv6g	dd6bi04b	dhgj21px
czd5indu	d2amsryi	d6c3lcxo	d9vrr4wj	dda27s2a	dhkb99k3
czf2ix4o	d2asp6vs	d6lg2oek	d9vud6h0	ddanibhk	dho3lrym
czgsbl31	d2v1ie16	d6moixt0	d9wq7hx0	ddbspi5r	dhtsk54h
czjfpr3k	d2yuo4li	d6qw12l6	d9xp23u0	ddpcl2j2	dhufs25z
czlo7b3m	d305h31d	d791href	da3waft9	ddt3rupo	dhuo3113
czo55wwv	d31ubeci	d7datq2w	da5g6ang	ddwzeyky	dhxh8dfj
czo6e8dy	d33skw05	d7g4gz5q	da64mh51	de6z4xg3	di127xg9
czvx9my5	d3e633bg	d7l2yglv	da8ndsay	de9l1bei	di35jjcp
d06geslp	d3e6bxlo	d7varolj	da9t1cx1	deakd9q2	di3ak8wy
d08dfkle	d3kg4wgu	d7xrhk6j	daa5cbjx	deldx0w0	di7svobv
d0ay30rw	d3smsofj	d7y708w3	dabru5xl	delkcf0c	dij2c0xz
d0csm9dp	d47swgij	d7z4qxgm	dadqcjwf	det4r0rn	dikpnble
d0kkxj2m	d48cpy8g	d7z7itv9	dadv4f6g	dev6zrua	diln15xz
d0n8y1x4	d4g73lz0	d81rgzsp	dahp6lgm	dey1w2qz	diolrhqb
d0ot337f	d4gjpfvh	d82urtce	daisule5	dezl3vxp	dip54xoa
d0wzkk43	d4jx9g98	d844kg6n	daonnmmv	df412e7a	dipnuk2r
d0zq4j9v	d4ktysqh	d87oasal	db54xzrf	df634g11	disotp0p
d14nhj3q	d4kvnwca	d8bzbqix	db9mh1f9	df9u38c6	div4h1xs
d15fg2tm	d4lb9igx	d8dcayw7	dba14z8g	dfcj3aei	diw0m2kg
d18lpu4q	d4lnvkhc	d8on6wi4	dbd5lz5w	dfehyejc	dj1o1b0m
d1b8hvf7	d4m54pg9	d8skg6k4	dbf1vq22	dfho0q8s	djafkt89
d1bvbdh7	d4pfcjlr	d8v36j9c	dbg36ene	dfhux0jt	djain6pl

REGIONE PUGLIA

DIPARTIMENTO POLITICHE DEL LAVORO, ISTRUZIONE E FORMAZIONE

SEZIONE ISTRUZIONE E UNIVERSITÀ

SERVIZIO SISTEMA DELL'ISTRUZIONE E DEL DIRITTO ALLO STUDIO

Allegato A)

CODICI PRATICA ISTANZE CON ATTESTAZIONE ISEE REGOLARE

Pratiche ammesse alla successiva fase di controllo sulla frequenza scolastica

dji31sgw	dnhrjlu0	ds6qbpxt	dx5pacxl	e1xbt95y	e6rjx1sd
djk3cjmj	dnk8nsch	dsdkrcnq	dx88tlmq	e21af8to	e6yhccoh
djk5kyl9	dnnm0rbg	dsj33sjc	dxalcu81	e24x23kr	e6zm8k15
djzhx5es	dnpcqjbe	dsqfcs0u	dxc4me98	e2e8atfo	e78a5x6m
dkatoe6v	dnpymj4y	dsw779n1	dxfsvzgv	e2sf9yqt	e7av2ty6
dkb55887	dnqsuoe8	dsx7vvja	dxhig7bw	e2szey14	e7lbi25i
dkbcjd6n	do0npsja	dszex67r	dxn4wgu2	e2ulvnv5	e7mrt0j6
dkfyrisc	do0uoy8e	dtaf5y60	dxo0otbo	e2wwz9fo	e7mt1k47
dkh4uarn	do28fw0z	dtjnf9zm	dxvnzhib	e2yzs071	e7q6gk2i
dkhiv1c5	do54s64c	dtq9cobq	dxwylws7	e32xty51	e7udeaz3
dkkhjudy	dogetv2r	dtucg68p	dxy14koq	e35gjigi	e81kal34
dkxup7eb	donrsx73	dtvuhmwr	dxy51p2f	e3g6uv7z	e8591qt9
dkzbyge7	donup5pc	du2iebsg	dy5hkjbu	e3w402za	e88zhhwd
dl4b6yxu	doo1wrht	dub3kv1z	dy6obr5g	e3ypo0uc	e8kdwr7a
dlebzcex	doon78w4	duftm95m	dy96bn0z	e40ei20k	e8kzfurv
dlihpud3	dop595t0	duhun4z1	dy9pf453	e461ccbc	e8llkz0k
dljtjile	dotf4pzc	duisl32a	dyc7tcz4	e4lgoddz	e8strhj2
dlkdnbb3	doys2toz	dukvxvjc	dynwzfpl	e4m205ev	e8yp7w3g
dll7hnvp	dp1ktj01	dup822sd	dysk4f7z	e4v85qja	e9embt84
dllawvl0	dp5dn5p6	dutsmfev	dyvgd5lg	e4yxikrm	e9ho4efu
dloqepsu	dp6p5ac4	dv080vwq	dz6s4gej	e50dne67	e9i0klm3
dloyzlgt	dpf8bmmb	dvcd5n3q	dzbt0y0c	e52zxqw8	e9l7qwoz
dlpdrl8r	dpitydvr	dvcmnwy8	dzggyvjn	e55pjliq	e9pkhuyu
dlsl2gj7	dpmukefu	dvf1i5rg	dzj1o6ml	e57u30nf	e9qc997z
dlxtfmbm	dpnqutos	dvigpeul	dzu50wto	e5ac4b7i	e9rd98mo
dly7vg7d	dpvei60g	dvnknnmx	e05jbfu3	e5blpig3	e9v5xwxe
dm6wo4j1	dq9d85bw	dvrzxfx9	e06ajmsa	e5cg0t8e	e9yw83b9
dm7vdjxo	dqc63ctj	dvy09dji	e0k90nrj	e5e4qwhv	ea1lly29
dmd2e04e	dqcf0gep	dw31un5j	e0l00mqb	e5eup77g	ea4xf81p
dmeu62ob	dqcmpajr	dw9uo3oq	e0o56am0	e5heqckz	ea533z9e
dmfbu0tm	dqhjpa2o	dwdgi8iu	e13yot1b	e5lecxz7	ean2vssz
dmik09b7	dqlmqkxd	dwjb54si	e1843tf3	e5ly4swn	earslf7a
dmjcbd46	dqo3lp1p	dwjl1xog	e18tmgjl	e5nkpmqd	easpyl82
dmuf8js5	dqvrau8s	dwjw365p	e1dzp6dw	e5s9wg0l	eathjui5
dmyl8wi7	dqwc6umm	dwkmq0rk	e1ludpe1	e5ter4mq	eauq4g08
dn479abc	dr0tyumm	dwpwqpeb	e1mhcy88	e5wd4c27	eb1oebpq
dn4n9jjd	dr1hi77i	dwqhmjp7	e1qytwvq	e5yrtsjx	eb3075jb
dn8w9eco	drlxvg6h	dwwz762j	e1wrmp44	e622av6i	eb3enbkz
dncvce91	drq55x91	dwxg0hdf	e1wuk261	e62j6jmo	eb4fcrvz
dng9i55y	drqz315s	dx5dzdqe	e1x1dv9u	e65bzby3	eb6ri7sl

REGIONE PUGLIA

DIPARTIMENTO POLITICHE DEL LAVORO, ISTRUZIONE E FORMAZIONE

SEZIONE ISTRUZIONE E UNIVERSITÀ

SERVIZIO SISTEMA DELL'ISTRUZIONE E DEL DIRITTO ALLO STUDIO

Allegato A)

CODICI PRATICA ISTANZE CON ATTESTAZIONE ISEE REGOLARE

Pratiche ammesse alla successiva fase di controllo sulla frequenza scolastica

ebv9atjf	efg6zpqk	ej9t4s79	emxlwyow	eqm1hsts	eukjy0s8
ebvchp7c	efhbls6e	ejbqs54u	emxrug4u	eqow0b1t	eukrpg6g
ebvwl5r5	efhikbkq	ejcnx995	en087fgv	eqprsbdj	eul52h9e
eby4ppga	efikdd2a	ejeau2w4	en4jyuiw	eqr2p1n7	eumbzs14
ebyu9xca	efkolgpj	ejetmssm	en8617cg	eqrdv4gx	eungdabn
ec0g8893	efs2tmoo	ejiaoo5t	enbgcvcq	eqwwnbzk	eutkkjg5
ecdrkzyq	efvdin5s	ejmjjwqk	enc89wc3	er2v93hc	euv7k4f9
ecel6qd1	eg22ohxb	ejznjfxi	enmjcd4z	er4h38dh	euv8o9vn
eckzved1	eg2rkyas	ek0ep3nh	enn7rp7t	eri2tx9o	euw0e7f9
ecqmeh8b	eg3gzfel	ek33jizl	enrmlfq7	erjnjael	eux788lz
ecs96yrn	eg3htm14	ek4703bg	ente85ot	erk4d80b	ev4sizy6
ectsxj1i	ega6aosf	ek4thrn7	enyofpne	erl3z97p	ev93dj2j
ecubmb18	egixsqai	ek7fubfj	eo2wo989	ermelsjk	ev9rg4ze
ecvbuavp	egoegmu4	ekf6knjb	eo8d1kn7	erpxiias	evnm8lqa
ed3dejx1	egou3lmb	ekiagxf9	eoeqpv0l	es877at9	evoj53ob
edaceqda	egszryj5	eknv6sp1	eoheeo6s	es8jrjy8	evpc8d4f
edb7b7ex	egx6wgpl	ekongdrg	eoqz5ry5	es9eopbn	evwkfs2n
edbqi88x	egybhyvm	eksauvww	eospizv2	esbmocnb	ew1fbqrg
ede627j2	ehia027j	ekw6g0ts	eour5c2q	esepmq3x	ewhy002c
edhvtkst	ehk3ks36	el7j4dng	eoyvtfey	esn452zv	ewk4paxk
edhx9hyi	ehkwgu1k	el88m2b9	eoyypjv9	esv74cr6	ewsdwvdf
edohvjch	ehkxlhqs	eldlpwt3	eoz15okk	esz7ifgr	ex5wb3wg
edr75m9o	ehpvlcng	eleduli2	ep019ym8	et5trde8	ex7p6hi1
edxexhps	ehytdhpi	elf6qjeh	ep7fkjrm	etacbezg	exbrqw61
edxwh1qg	ehyw76zl	elfo46k0	ep9wipd0	etfcaaat	excfohng
edxzqwug	ei32sbs4	elnxg33i	epa166if	etilq8y1	exs2y54e
edy2wbsu	ei5iasbq	em0jv5u2	epbylxre	etitpa0w	exsj3eru
ee0w9hzu	ei5uy2xr	em7i9hp6	epdgoav5	etmpu4hl	exx8r48r
ee2aviun	ei9hiegn	em7kzzf8	epe841gy	etto0wp3	ey0jc6t3
ee2f57bd	eia7wqy7	em9ov8ui	epgojy82	eu0o9gne	ey597fxn
ee3meduc	eifm0gtr	em9wrkm7	epigqdqi	eu2ljzd0	eyb9rhhc
eehpdleo	eilhbsxq	emeqe3aa	epluiq5m	eu3t8xj1	eyg4xcz1
eeprqa83	eiye9vb9	emg776g9	epr7h1z6	eu5bdvvz	eygsnmwr
eernstmi	eiyujj3b	emkqzxpf	eprus4jo	euavuakq	eyj70lce
eevqf15x	eize1f6w	empgv8uy	eptcihu7	eucaqmfa	eyjtadum
eez6nkbd	ej1a7qf5	emqaiq3p	epzrtcl7	eue4f23r	eyoddwbe
ef5omdk8	ej1on640	emsm69by	eq6z5gd9	eueqlx6v	eyol7wyu
ef68revj	ej34gdw9	emsxe305	eq913uf6	euhakth4	eyt3pvjp
ef793ens	ej3y6oi5	emwxy0jw	eqfj6lks	euhnh0ec	eyu1v14o
efajtbkl	ej7jhq39	emx3v3sz	eqjt9jbt	euiget76	eyve2dzp

REGIONE PUGLIA

DIPARTIMENTO POLITICHE DEL LAVORO, ISTRUZIONE E FORMAZIONE

SEZIONE ISTRUZIONE E UNIVERSITÀ

SERVIZIO SISTEMA DELL'ISTRUZIONE E DEL DIRITTO ALLO STUDIO

Allegato A)

CODICI PRATICA ISTANZE CON ATTESTAZIONE ISEE REGOLARE

Pratiche ammesse alla successiva fase di controllo sulla frequenza scolastica

eyztazpf	f35j1gji	f6pjpal1	faacvjz8	fe3ecu1j	fhhkufw7
ez2ks4xs	f36fpym1	f6uap9ft	faadwu1j	fe4y29rq	fhj4z71l
ez2o6yg8	f3h7pafo	f713u9kd	facs966d	feafcn7a	fhmmet2i
ez5ykxks	f3plcmae	f71dn0hl	fadepjvi	fed0plqt	fho4bbc3
eza78kgw	f3svr3ns	f7dk0vje	fajdegwb	fedxmdtq	fhpn0nkn
ezlmf509	f3tipm58	f7eafsas	fasvrgxq	fee3wngo	fhvkzm0k
ezmqv4i1	f3xnwmni	f7mbimwl	fb4u1yt1	feeq4n3g	fhvu19tb
f003c5q0	f3yptbwx	f7ngzc6t	fb7cpm74	feg20mg1	fi1244ly
f047xtvz	f41500r8	f7qtisv1	fb7wc2i9	fegkixas	fi2c74gy
f08i857o	f42h8e3y	f7t73hlk	fb9iguk1	feh9y8tc	fi5gvu4z
f0ih01kj	f43f6439	f83eb96z	fbavoz8i	fehi0tm3	fi66wfyu
f0mjosc5	f44b1i1y	f83yyhbl	fbb7avq9	felj2xz4	fi79j5u3
f0moighm	f499y4ub	f84t2yt0	fbbajqck	feoffscb	fia9oa8i
f0oajoti	f4bfxtak	f862frz8	fbbs8myk	fep3qa2o	fibk6ffq
f0q4ns32	f4deryyp	f871ahy7	fbchuzvw	fer6a2hu	fid5l2tq
f0ra624s	f4ok946t	f89igfb5	fbnrey8v	fesfdp7y	fifpb6uq
f0s54s9q	f4q2qmmt	f8cersys	fbnygf2a	fet5nhhy	figt5py7
f0umihe8	f4r8vjnf	f8oy6pab	fbp08k45	ffa0j5pu	fijczzzw
f0x4peoj	f4xq676w	f8rrhc94	fbqp50gm	ffdpipic	fijxzk3m
f0yo5lxn	f51oqi14	f8vg9ad0	fbtjf6n9	fffdkgzg	fikrga2i
f0zy1041	f58he1p6	f8xlxlau	fbvyahz5	ffr5zqi3	fimp34r9
f0zz0lcv	f5ap6zry	f92soz3e	fbwubak4	ffr68ux8	fipqbqa9
f11b0aia	f5bomlvc	f9312d4r	fbxvkynr	ffsowicb	fitk2j1z
f13s9tm4	f5d9lrr7	f94cy6ee	fc0bugaw	ffsqiig3	fj007cbk
f17mrxm9	f5iedx15	f978bllq	fca43v1e	ffyxsd5v	fj2pfmdc
f1g09orp	f5iiuiup	f98vtli1	fcb2rztf	fg3yi9kq	fj91blkx
f1gohn9v	f5ny1fpy	f99u7d9c	fcf4zobe	fg43zl6r	fjemrxoe
f1gyhdkw	f5tp8y7c	f9aqal0j	fchb5lsp	fg47amvd	fjiz86rm
f1lfh3vs	f5vcak5t	f9bcozra	fcn319zi	fg4vevkp	fjtgwx0n
f1nj6yor	f5x2i7dg	f9bz9zoz	fcnhvgtr	fgljgagx	fjwbfrek
f1ok5581	f5zc5noc	f9mjuobd	fcsp7usq	fgnvmux7	fjx99nj3
f1roqh94	f5zubypv	f9mmjpbw	fcws2oif	fgoy8e7u	fjy244pz
f2480xf1	f62p5kbe	f9nvurno	fcyl1rwv	fgp19p6i	fk08ltwl
f2abvqif	f62wgzyo	f9pgmy5p	fd5fpeia	fgqkmcpq	fk09r5xl
f2bxcatt	f64n5hc1	f9qxnt39	fd8ex8s4	fgr64y1h	fk32pp17
f2jl5fyn	f66eeqrv	f9tegbye	fdmeatj6	fgvlik6m	fk9eh627
f2nr3poc	f66q53f8	f9vjh3hn	fdo4cnxn	fgzlcl6h	fkhl1ofy
f2ur4jw3	f6hqoqn2	fa3ghzda	fdqr13h9	fh9c7rkr	fkikx05e
f31d627w	f6kgmp4s	fa6zaxap	fdrnwkxl	fhc8jdcc	fkjhjb5m
f34dlppz	f6l30lmo	fa767bno	fdxcm7v7	fhfnq25n	fkk03p0q

REGIONE PUGLIA

DIPARTIMENTO POLITICHE DEL LAVORO, ISTRUZIONE E FORMAZIONE

SEZIONE ISTRUZIONE E UNIVERSITÀ

SERVIZIO SISTEMA DELL'ISTRUZIONE E DEL DIRITTO ALLO STUDIO

Allegato A)

CODICI PRATICA ISTANZE CON ATTESTAZIONE ISEE REGOLARE

Pratiche ammesse alla successiva fase di controllo sulla frequenza scolastica

fklt7kqn	foizy2di	frpvmnxc	fuiinsxz	fzry5m1u	g3v2qw3y
fkt9humj	foj0mi7u	frrckbaw	fuyjevmh	fztu7n7f	g3w3qzkm
fkw0y3f6	fop1dvb9	frwvj61g	fv1b978p	fzxeezk0	g3xvrg6x
fl325kaj	fopkdgjl	frzwxofl	fv79p5xb	fzy7it9y	g43lh2k9
fl44a9fg	fottw0f0	fs03h6jm	fv7nyqs1	g042djc4	g457g9ws
fl4uow1w	fouzds7w	fs5lntm1	fvaidtc4	g045x981	g47v7ka6
fl8g754r	foz9gjvz	fs5t0brz	fvgzjce7	g0bul7a6	g48a04bx
fl91u2k5	fp13rsma	fs915bny	fvindc3r	g0c7kbmh	g49avzqx
flo82gvo	fp3u6h7q	fselzt6a	fwd50v86	g0oph1p0	g4eubeia
flrhyhav	fp47iy0u	fsfrn3nf	fwhuhzi5	g0r728g5	g4feqsuc
flu81sdw	fp4n73do	fsfupl6q	fwjgt4mx	g0uytsp9	g4ha7nqk
flz2hpaq	fp8vzahd	fsg8mq0d	fwlhvd3x	g0yoy69x	g4jli0ky
fm6z75my	fpbkesl6	fsl256pp	fwn41fsa	g0z32qp8	g4uvdijb
fm8vk015	fpdhfupr	fsl3jxar	fwp8t2we	g0zkszys	g4ypkn7w
fmi9oi6g	fph6vyj2	fssphvvo	fwzmsgjb	g10ok5fc	g50s6yva
fmizqywq	fpi9c9ab	fsx0fol0	fxc6dw0s	g11lllrt	g53a13ym
fmk4yrvr	fpm2ox7h	fsxhaope	fxd6k92s	g17xskay	g55si65r
fmmao7d9	fpptn37t	ft1xlx4z	fxdbsmcm	g1heydex	g55z1o9t
fmnjsif5	fpss9l5d	ft39mms3	fxgwqdhx	g1r47blh	g561a17k
fmrsjgx8	fpztw3az	ft70skjz	fxhbpyyg	g1t4a8yk	g5bwifwg
fna7ld02	fq0a4kif	ft82ohfn	fxl0p8m2	g1v9st47	g5fvjkwe
fnd448ad	fq8u5fl2	ft8f18xz	fxnvva8o	g1ya8wu5	g5guhkgc
fnemd2j3	fqfb85a0	ftb6836k	fxri3u2a	g24hafij	g5ih78mk
fnf1r921	fqgiu81x	ftbat97p	fxuc1k7t	g25twljw	g5nrxdlb
fnh8a4ta	fqi5510t	ftc09j6y	fxy6z3p4	g26pl88p	g5nv74nb
fnhfofun	fqloxubz	fti5ojip	fy72axyx	g2bjq3t0	g5rhxn6a
fnijvl26	fqmz0u6z	ftmhy5e1	fyew49uv	g2cnj250	g62npztu
fnkrjcml	fqnv4k71	ftosf3zn	fyjdfhq5	g2dygirf	g63to7lk
fnofjpd5	fqp5ub2w	ftufemts	fyl0y7z8	g2eeegv7	g6c352jj
fnoi73l6	fqve5fuy	ftuqho6g	fysyup5y	g2ojq5h0	g6nsv4yp
fnthytfs	fqvpo8uo	ftv9wktz	fyxn4qkh	g2rby1ny	g6q6ow3e
fnu3w9yv	fqxu2xou	ftw55q0m	fz2cf3kl	g33v7zl1	g70f9fbi
fnuzz3j7	fqybc6pq	ftwb28zw	fz6n5ww3	g3470nco	g71it77d
fo2733dt	fr0addso	fu1psdqe	fz7j10pv	g34d2z54	g73xmzsq
fo5xof65	fr4767vu	fu310vpd	fzcajmlr	g3dt3217	g78xvtxy
fobxjkno	fr6b9tch	fu7yenwy	fzexcqew	g3h651ol	g7e4fm1x
foc28aep	fr7587vt	fu8cw6m6	fzgktnsk	g3hu31cw	g7fh039t
fodtkxhh	frcpilng	fu9errby	fzjms7we	g3jdfmv5	g7h53dhg
fogvf1fq	frke1xh2	fucktcom	fzkamtxr	g3ptbnvi	g7hzio7h
fohakjre	frlw5d3h	fughojx2	fzqwxwwk	g3qzulop	g7nrszhp

REGIONE PUGLIA

DIPARTIMENTO POLITICHE DEL LAVORO, ISTRUZIONE E FORMAZIONE

SEZIONE ISTRUZIONE E UNIVERSITÀ

SERVIZIO SISTEMA DELL'ISTRUZIONE E DEL DIRITTO ALLO STUDIO

Allegato A)

CODICI PRATICA ISTANZE CON ATTESTAZIONE ISEE REGOLARE

Pratiche ammesse alla successiva fase di controllo sulla frequenza scolastica

g7pzudnt	gbv477kl	ggz05jyd	gkjj4rhu	gnlx0qqu	gqp0gttw
g7qs3qmb	gc5ypffp	ggzfq5lb	gkmz9kuf	gnn4b7wf	gqp72n27
g7up3m4a	gc7qnr0o	gh9kuckh	gkn1zkbo	gnpbjo1m	gqr3lsif
g7uyral3	gcasrhmw	gh9tu3ft	gkojv44k	gnrf4mh4	gr1r849d
g7wnf6s9	gccvxkv2	ghhtpp36	gkpz8maq	gnse06ut	gr24432o
g88czed9	gceiff8q	ghjlbmo1	gksx8f8e	gnwv6a8p	gr4iz28o
g89d3663	gck8dnsc	ghkyspop	gksysies	go6nqweo	gr4v2xfs
g8ewhgds	gcl08ptc	ghp3tn8w	gkuch742	go95ldnx	grbocfqy
g8hyqvr8	gcsxb4fi	ghqf6pff	gkvj23vo	go9dw6g3	grk6jp16
g8ob3l2k	gcunx4ln	ghrjzh46	gkvv7jua	go9y38qr	grlmr9rw
g8ppa0da	gcy4aybf	ghxtv9cg	gkzu8ou9	gohmg9ic	grnt67md
g8q9ib9k	gd0a0huv	ghzmiv6h	glbp82zy	gooapki3	grt1ku4c
g8qab16j	gd36eisp	gi0i0unc	glbvmeln	goq8kt96	grt2qwi4
g8v2pghg	gd9quf7l	gi2cpjwf	gljxyd29	goqzo1sx	grxab6bm
g8zsreuw	gdeoxdm9	gi9xewvc	gloy2t2v	govok9yg	grzhd5bv
g92vta0e	gdev3d6k	gibnwiwv	glp2p5on	gowj95bh	gs1jc3nl
g9dr9wjp	gdi6p5jc	giboung6	gls8pkgo	gp1gcoka	gsrjltnj
g9eeogt3	gdl7n5xo	gic4z0nw	glsxalaq	gp6fipwp	gssak5tt
g9guej1c	gdoxmczz	giovyn4s	glvmqf04	gp95og5y	gt2kygx9
g9hnqgoq	gdr6y7oi	giwjfqfd	glvzm9rg	gpcpb8k0	gt5rr9ge
g9hq3lxz	gdt8el02	gj15e197	glyetkwl	gpg07soq	gt8oa2pp
g9mimnhg	gdzkhbhj	gj1itpma	gm08b388	gphca54b	gt8u8knc
g9pc4q1x	ge8r0j7o	gj1m2udi	gm2fl02z	gpk77gip	gta7dfqu
g9rfpkfg	gecay4ub	gj2ye13c	gm3dgey0	gpl7kmvk	gtaiag6f
g9tkuq3b	gek650qo	gjakktyh	gm4bv351	gppfj1jm	gthl7r0c
ga2l48gb	gentj6q7	gjbk2v84	gm4risa0	gprcukqw	gtidu6ar
ga2xuuoa	gev6ci2c	gjmz2gdo	gm74agyn	gpx5wzna	gtlevga1
gacvujd0	gex42g94	gjp5dsha	gm83v7jf	gpxvvwno	gttjywyf
gaf5bolv	gfe2wbdc	gjpd3l31	gmazuvir	gq0zfohk	gtvn45rv
gafke1ej	gfqzzqc6	gjq31lnp	gmfy7aih	gq1rovd4	gtzpzzz9
gahiohiv	gfraylo6	gjtagiww	gmmx4bfp	gq78m0dt	gu43y98j
gar0uc3j	gfutfpvb	gjv65twh	gmq91761	gq8tyuwd	gu97gufs
garm1u1r	gg0usrgw	gk3iz99k	gmrk1vcg	gqbdbwlg	guax05v2
gavxp543	gg8v4iy7	gk4rtxnh	gmrypn2p	gqgiwjog	guc9l19u
gb1ypmmn	ggdpuyyq	gk5hibk6	gmv7qieo	gqlm49m4	guecd3pf
gb4f3aag	gggmw54a	gk8fekrz	gmx9d4ra	gqm4j0qz	gueesk2y
gb69nlex	ggk9hl6u	gk9qrmyi	gn5yafbh	gqn4otj6	gug53x3g
gbc56d4j	ggl2f7wq	gkb7dimr	gnagux4k	gqnxv8ia	guhymhxr
gbn7gqqo	ggo7pu6v	gkdi66wp	gne61gav	gqoaal9s	guo2zbri
gbrxip44	ggoqes9j	gkf2wiib	gnfm3idc	gqotszm7	guv47t4j

REGIONE PUGLIA

DIPARTIMENTO POLITICHE DEL LAVORO, ISTRUZIONE E FORMAZIONE

SEZIONE ISTRUZIONE E UNIVERSITÀ

SERVIZIO SISTEMA DELL'ISTRUZIONE E DEL DIRITTO ALLO STUDIO

Allegato A)

CODICI PRATICA ISTANZE CON ATTESTAZIONE ISEE REGOLARE

Pratiche ammesse alla successiva fase di controllo sulla frequenza scolastica

guwwm4gh	gxrecaw3	h1l3txrx	h6u7ftj6	hau9x4v6	hfnthxmv
gv0dizea	gxx8jxrj	h1t1zzln	h6wh1z7h	hax938ak	hfqxs8be
gv0err37	gxxrphvz	h1zgyujf	h6z1ncdn	hb0h1cup	hfu6p5qm
gv1x2c6e	gxz0arpu	h275ft7r	h715mtul	hb641q3k	hfuml8xy
gv2fb0d6	gxz1vrby	h29orse7	h74vargg	hbjrj3d3	hg28s1t3
gv7lv6o0	gxzvnmpc	h2a39f5e	h77nrhxm	hblpi1x0	hg4q3hub
gvb4td4r	gy0j39he	h2ii5sty	h79psd6r	hbq4mhm1	hg4wfa7s
gvep5y0p	gy1ysb8y	h2ubratc	h7kap5oc	hbr2lk8y	hgb45oyc
gvgokfjg	gy5ejdxv	h2xgx4rz	h7lyou54	hc2b7m6k	hgbdbgqs
gvj8sc6v	gyankxjm	h3167ju2	h7ofm9dq	hc30v9qi	hgckqu9t
gvujp89h	gycby8m4	h31ef947	h7pfswkn	hc4un52w	hgjrk2wt
gvv5c7pu	gyd4vzdz	h326t8b9	h7ptf85n	hc5by0wa	hglsz5lr
gvxpwsia	gyf9b6gz	h3e4a5uu	h7r0a1q5	hcgt1mvy	hgly039y
gw0mga3d	gyjkb89l	h3mly3s5	h7rnl6bm	hcs1xdij	hgnizpdn
gw5racaq	gypg9ljc	h3sdq892	h80h7wzm	hcxc6wfi	hgnxc7ng
gw8k8f6g	gysy9hdv	h3zoi1z9	h872rko1	hcxmret0	hgq530ow
gwbbgq4l	gyv1ao8l	h460cum8	h89c734e	hcz9xkz1	hgqxorni
gwiru3ii	gywz4c86	h49w2lro	h8dnvyy8	hd0qbz0m	hgzd2rvi
gwkb5mi3	gz14nsrj	h4a1s1b6	h8e4zn9w	hd35xayc	hhavvbe2
gwp1joqq	gz1a83tn	h4emrtet	h8fsy351	hd60jt44	hhf9pqsj
gwpcs0nr	gz1rarnm	h4nxysf9	h8mkxxbj	hd7limu2	hhguudbo
gwptncy1	gz2fvofp	h4qgmlwa	h8s9aw45	hdblu4ag	hhhuv1mg
gwrk7oap	gz76vf6j	h4uretwd	h8wftdmi	hddfcz9o	hhs9zrae
gwtcw4jh	gzaalu8b	h55ebf6f	h900rauq	hdjtzg7c	hhzr9gc5
gwugs8eh	gzafpzgi	h58nj5u8	h926v7co	hdnimlzq	hi5ag6w8
gwwf437c	gzckvpe6	h5didvxf	h99osy1w	hdno3fcx	hi7svwfs
gwxxcvf3	gzggkw9s	h5qt1fez	h9pwsz6f	hdny94k3	hiagvoxj
gwze5qh5	gzryl846	h5wl7ajl	h9wowtao	hdwgpc6i	hibauhnq
gx0h9im1	gzsc6pah	h5y5p40v	h9xdyg6j	he8nzoz4	hifjrj3x
gx0yazvd	gzui08ro	h615puan	h9xl9dky	hedd59nq	hifyhjxh
gx3vc60x	gzw9x3n3	h65ux5tp	h9xwkgu4	hf4kgce4	hitsyzbu
gx41pj5w	h00ej1xz	h69lni1h	ha0llje4	hf54r6il	hiuo740t
gx63viwe	h0dx79aw	h6bo25za	ha2y8nv7	hf5kxaks	hiv29fct
gx6brmk6	h0ewk635	h6csne0e	ha45r4w9	hf7u9xn2	hiwta0ld
gx6msz3e	h0fzh8z5	h6enua2r	ha8qiatm	hfbcwqle	hiyk1vlo
gxabox51	h0pofhz1	h6gxgjt0	ha9eooka	hfbf3oum	hj7e16cq
gxfsl3p1	h0td0am6	h6j3nbp1	habcl5x0	hfeioxe1	hj9jnof5
gxjhtltq	h10113hl	h6jsihfx	haeu2cpf	hfeu575k	hj9sfpjw
gxnwmq1b	h179k217	h6ntt3xa	hao5x9bc	hfk7tfiz	hjaxreep
gxp23tif	h18mz84h	h6oshqy6	haqn6sf5	hfkhslk6	hjbi2wuy

REGIONE PUGLIA

DIPARTIMENTO POLITICHE DEL LAVORO, ISTRUZIONE E FORMAZIONE

SEZIONE ISTRUZIONE E UNIVERSITÀ

SERVIZIO SISTEMA DELL'ISTRUZIONE E DEL DIRITTO ALLO STUDIO

Allegato A)

CODICI PRATICA ISTANZE CON ATTESTAZIONE ISEE REGOLARE

Pratiche ammesse alla successiva fase di controllo sulla frequenza scolastica

hje4xlfm	hn7a9akf	hswa2lpk	hw9q37si	i0kexeuq	i4uqmwve
hjiawli3	hn7ohann	hsxcj4kr	hwbj7tv7	i0xo4z5l	i4vb6f75
hjipaaci	hng9yr7q	ht2c9fqt	hwbmexn2	i132gown	i53bte3x
hjxsea7c	hnmirml8	ht2etgbx	hwdlgz4q	i14wztgh	i56buwrg
hk4mvdmt	hoad9lzf	ht4zerh4	hwdtckjn	i155sev2	i56lm6z5
hk4ugw5x	hohmw3om	htcdt0ed	hwfzbck7	i1bkfg2j	i572ifp4
hk9en7zt	hoi4fjnb	hte3iaps	hwh5k9il	i1cp3zpm	i58d9h7l
hk9qbdkv	hojsq7fm	htftbx4u	hwihtpdy	i1dwi0l2	i5b4e2cw
hkd8ikz4	hokxsbnf	htgqe3u2	hwnsfg82	i1gstkbo	i5bx8bfu
hkfq8o3q	homj47pa	htm56tts	hwoy7l1p	i1knfi6m	i5emjeup
hko4vj69	honlj9uy	htokh8gx	hwsapavh	i1p60wfe	i5ougot4
hksueuik	honx7vnv	htq2ah5j	hwugyu3n	i20kg1od	i5ozmaqu
hkv42cuf	hos53v5o	hty1pyzz	hwv6sagr	i22ffq8z	i5qjudi7
hkzbjl6v	hpfaxi3u	htzg4e66	hwvns4xm	i23qs43q	i5skxsjt
hl26rzyr	hpjapg3d	hu2i1fji	hwvrv45g	i262799m	i5ujqfhf
hl4plwdv	hpjsxu58	hu4jv19w	hwyem907	i2a8408t	i5yxebpy
hl8mvejt	hplvhiig	hu6pe9rc	hwzhxeps	i2e4kuiq	i6b3x149
hle8oz24	hpnfkx09	hu8x0sq4	hx9jkn56	i2funzjt	i6lgjp5g
hlg7c3bg	hpsc92sw	hu91qgxu	hxdzk7xf	i2nkmqa9	i6qgsrem
hlj4n69w	hq32kjmd	hu9wc8su	hxeq8nat	i2o7fdxj	i6z21vxc
hlrqpr2d	hqd3pj7h	huac2p9y	hxgmc97w	i2uwc8bw	i71bnb8v
hlu486pl	hqhvsgy0	hudh8rci	hxktor9u	i35d8isv	i77syl34
hlwlhnsf	hqk30gvd	hueh8h6l	hxpkb7ku	i3d75umj	i79fwd6s
hm35f9c3	hqx0w1hd	hulh25xl	hxqh03u9	i3eipdy1	i7d7ysph
hm6kdg12	hqx8g19y	humv4rdh	hxuf2bx6	i3f3uep2	i7nsv4z7
hm8vldp7	hqxvwact	hurdngb4	hxwuinfg	i3flky3j	i7nzrth4
hma70t10	hr6tcrrk	husnr8jv	hy44boal	i3fw24v2	i7xtu9q6
hmaw1jh5	hr7582td	huy40fz3	hyg1c3ud	i3jn84nx	i82o07t5
hmbh8tbf	hrl3rauy	huzh4qss	hygo812m	i3k0k597	i85vrzaa
hmbwgqtd	hrwha6h1	hv105uqm	hync62lx	i3tm1lsa	i88bj416
hmf9hu11	hrxzmieo	hv65phbx	hyr65vqt	i3y00rha	i8akasy1
hmjuldyi	hryhm899	hv920kuo	hytmyoqv	i3yawha9	i8qu87ot
hmkmzf6k	hs1c39rr	hvbs2747	hyw6dpec	i3ztwsud	i91nxdh1
hml3qvl1	hs5q6nie	hvfsuot9	hzdcnc9h	i4158uj7	i91p7ryh
hml4iexe	hs8v4noi	hvivgk7s	hzr52xw1	i4er0u20	i9235n4v
hmolupcc	hsaqj9hg	hvn2bpv6	hzwzj2vt	i4ofb7hf	i92nq1wc
hmpn2ijl	hsfhu9oq	hvnjvq3p	i0ckbn6q	i4pm4e9f	i940qara
hmr5cxjt	hsn9c33w	hvp7dnz1	i0g61m05	i4qcv0p4	i943tut9
hms2qjsg	hsnedr4u	hvx5hyya	i0jztlci	i4srcb8f	i9575yzj
hmvgtnf7	hsrk9zv7	hw5tpcyn	i0k3lb3w	i4ud36jk	i984eent

REGIONE PUGLIA

DIPARTIMENTO POLITICHE DEL LAVORO, ISTRUZIONE E FORMAZIONE

SEZIONE ISTRUZIONE E UNIVERSITÀ

SERVIZIO SISTEMA DELL'ISTRUZIONE E DEL DIRITTO ALLO STUDIO

Allegato A)

CODICI PRATICA ISTANZE CON ATTESTAZIONE ISEE REGOLARE

Pratiche ammesse alla successiva fase di controllo sulla frequenza scolastica

i9cz33tw	icyyy3uh	ifxra785	ijjmzsuo	in0b9erc	ir5k9pti
i9d6yxcr	id13cijq	igd9y0c6	ijp5z9w1	in0oo2mr	ir8vo2kn
i9dp3zso	id29qdwj	igdjrpq3	ijprnfx0	in659w60	irft9geu
i9frsqma	id2ph4ik	igg2ewwb	ijz74ztx	inhn5fox	irhbha5w
i9haih1p	id3d9zph	igjukw4v	ijzez2ic	inhr8cvs	irt324y3
i9huov0l	id3qvgvr	igqen7z1	ik0z9uku	injp0ycq	irvmc356
i9ikr7ow	id96992u	igr0p4nq	ikavsfj8	ink2qljp	irw4imam
i9o1as4v	id9p9mox	igv3zjxj	ikg93zrm	inslfdbf	is9ufhyn
i9qbglbz	idd6l2p5	igvg8tqy	iki1hmrs	inwsuelk	isayd0i7
i9qi3zbt	idean1ea	igx41kuw	ikihjqw8	inx2gc7x	isc6dmbl
i9yexzvm	idgzso5w	ih218rvk	ikk399jt	inx5jm4z	ishgoq01
ia3v1gin	idiev91i	ih275aut	ikl05570	inzjipuz	iskozww3
ia7dshin	idk1wz1x	ih30cqbm	iknkyc5q	ioecsyaw	ismaktb3
ia7kyupi	idot5e01	ih5frxa9	ikoibg5j	ioev2kyd	isp1ofzp
iag4qfa1	idte9sc8	ihaxda1d	ikp43w97	iohuih4p	ispsxvji
iajst34v	idu0q61d	iheqpbnq	iksd5q1v	iomybfco	isv7tp18
iam7xkww	idwf6g2z	ihig67us	ikvuqoo3	ioo02s0s	isybo40r
ianlurqh	idzlqgcv	ihjolsxf	il5cole9	ioocleda	it0i8kji
iaq6i5w1	ie12daht	ihkhvplg	il6de9t6	ioq4qvf0	it0ufl9m
iaqzmlws	ie1qalub	ihmn7ih8	il8vanzt	ioql95dd	it2la9n2
iaskon6q	ie6nyaus	iho7klo0	ilca3c0j	ioy2z092	it5ltas3
iat66ubl	ie92ts9m	ihpkwi6a	ilfyupum	ip8xtw97	it703dun
iaubcoc8	ieaq7c0c	ihq6x69d	iljbewvl	ipciztcx	it9syjba
iauyamju	iecm2ds4	ihrfdnrr	ilpe1qnt	ipd5z484	ite3luxx
iayyqk5u	iefhxnmu	ihstkre8	ilqou4tu	ipmfusbf	itm3kg1d
iaz6h97b	ieksboqd	ihtr1f3x	ils1utwn	ipnszxju	itplukuo
ib0q2iwu	ierxko41	ihwe1yiq	ily0gtid	ipr3nd9f	itt5lb5h
ib31gbf5	ietldd6z	ii3tocu4	ily3qkke	ipr9wear	itv2vjq6
ib9bhsem	ievvgzbs	ii884uxn	im2zjvep	ipsyijng	itvc0zcq
ibltdm1g	iez5noxm	iiemvfv1	im5og9p7	ipszz75x	iu1qvyeq
ibp5ne0p	if2ovg1e	iieu2jen	im9e51ps	ipw0jixj	iukjkg7h
ibvpz6fw	if4s1f7l	iif6dy9e	imcyyisf	ipxd6zli	iuora4na
ic33t1hj	if55vys1	iimakh05	imk1lyug	iq65pcp6	iv1fhomk
ic3k5usm	if7nys2n	iixt5t0y	imp2przy	iq9xw09j	iv7xqamd
ic40200y	ifaiwfmx	ij1y2mlf	impqqv69	iqg4qll3	ivgp5gqd
ic5sa0av	iflv6nm1	ij3b6b4a	imqyslja	iqhc8wj7	ivibrvbl
ic713s93	ifnki16u	ij9pvng1	imusggvx	iqpb4uws	ivtaodw0
icdcvhe1	ifq08xts	ija2fgd6	imyqfxmp	iqtim5a8	ivtq4rha
icudr074	ifqfr29i	ijbee71w	imz8fdcd	iqyqmt0k	ivyd25b2
icv9knbc	ifsuyvnh	ijh130pd	imz9z8eu	ir564xab	iw15gknz

REGIONE PUGLIA

DIPARTIMENTO POLITICHE DEL LAVORO, ISTRUZIONE E FORMAZIONE

SEZIONE ISTRUZIONE E UNIVERSITÀ

SERVIZIO SISTEMA DELL'ISTRUZIONE E DEL DIRITTO ALLO STUDIO

Allegato A)

CODICI PRATICA ISTANZE CON ATTESTAZIONE ISEE REGOLARE

Pratiche ammesse alla successiva fase di controllo sulla frequenza scolastica

iw2p0dny	izz2vlq7	j3iy0ph5	j6r1pmpf	ja2lquwy	jdowxeek
iw7do1o7	j0050l01	j3jri3ru	j6y1bjov	ja9id1p8	jdrc438w
iwb1bc2u	j02c21rf	j3t0kps9	j6yzxrji	jaddce1y	jdvjhhqj
iwk4fg5n	j05n5d61	j3vuw6li	j714i54v	jaiik4vz	jdvjzoju
iwmj5gx7	j074tfca	j49bt19a	j74vt5d6	jaiovl3k	jdwqwn5n
iwq5xk7n	j0834hsf	j4glvyxb	j76000fs	jajbj07h	je1l5mpn
iwy50dx2	j09aq2bi	j4h1uhaw	j77dlxsx	jajfdb82	je2qc732
ix5qbpj3	j0av12hx	j4jhtw27	j7c26yj0	jaoz0lsx	jea6q4qt
ixftfvlv	j0guoi8w	j4n9zj4v	j7gt9qqv	jawqalfj	jedpcxp5
ixg2eo0i	j0j99ej1	j4nmmnny	j7i7v18x	jaxkawwa	jee5c4ei
ixnce1yn	j0jot3qa	j4nvielj	j7itikz3	jaxy3rn9	jegw0dmy
ixviywi9	j0kyholt	j4og1quc	j7ngfil1	jayumr1i	jei0buy4
ixze3zn7	j0sebyqp	j4rk1cc9	j7q1tnp6	jb07lxds	jejkq6qi
iy2hzd3f	j0sq08dq	j4sw4l7k	j7qm3pfx	jb1qvrjw	jeofo0bq
iy5gtwxg	j0w67t2g	j4x2qgcv	j7ssg845	jb6sg4q7	jetxhcyb
iy5isxc5	j0wud4ag	j51bpuya	j7vdmbbt	jbczkz0j	jezz8fci
iy7bgf47	j0wz811j	j51m0ijw	j7vzyeya	jbiqeot9	jf0nqcoj
iybv01y8	j0z61s2d	j55rr6kz	j7wr00pj	jbt17p13	jf0tll17
iyesdw8t	j0za491d	j55ugzza	j7wvr9or	jbx9cgs6	jf2mffwa
iyj3lhp2	j16su5dq	j59it6g4	j822ijfd	jbxrhrc0	jfafrpik
iyks3x8y	j1eo1hhy	j5jxrl21	j832ju0y	jc1vyh3j	jfe87dg3
iyop8n3d	j1hwz38y	j5kku7j6	j84ptw2s	jcgdr34c	jff4avc7
iyp3jklo	j1ob37ae	j5ltaiym	j88n1b8d	jck4h787	jfg2y5pi
iyq0ceru	j1xps3ba	j5nppsj1	j893vkzy	jcl7ox9v	jfh0ztll
iyqzqi4q	j1xs0c73	j5q2u7do	j8gimm47	jcn40zab	jfnamvlm
iyr659y9	j200yobv	j5u9a3mv	j8o1cyof	jcnfarwv	jfpopr5f
iz0l02ua	j261wsp5	j5wfbixl	j8pvo7eq	jcq03kop	jfr6v1o9
iz11n127	j2a02ce1	j606sq5x	j8sdxftc	jcv0ifr1	jfs2ityc
iz2181rw	j2ditzou	j611mbth	j8uw88zf	jcv0xv87	jfysnxss
iz5fhcep	j2i6r6ve	j63ata4j	j8yl1nsv	jcvuc3zv	jfzqo4zc
iz71k7j3	j2kc7dvs	j63jv1z8	j8yo8vmo	jcy97dar	jg07cw2o
iz87dgwd	j2rk2x2q	j6aqllb2	j8znf98z	jd5g83ke	jg1rzbsi
iz9ofcbl	j2wledxu	j6ay8aes	j93txinf	jd8tdv1m	jg53qyzh
izdmcdw4	j30xsm1p	j6bha6re	j9b6phbz	jd8zct74	jg5ch57t
izi27mkq	j30y0bsa	j6hhb314	j9gk640s	jdd07m0g	jg84g53k
izpfcto4	j344vnjl	j6hz9428	j9id9dfw	jdgie94v	jgaqzm8q
izpk8cq0	j35jlka7	j6i0rkg4	j9kqw56r	jdioptce	jgexvqct
izq73lmh	j361d04d	j6lhvapr	j9lclbpg	jdjtwhrs	jgfhaewe
izsdw20p	j3a3vdt0	j6o0lrgy	j9sw39n0	jdl3cypu	jgiuebh7
izx4jgse	j3gdvm6v	j6qqv9k1	j9x64mmj	jdo3pwws	jgp1avr5

REGIONE PUGLIA

DIPARTIMENTO POLITICHE DEL LAVORO, ISTRUZIONE E FORMAZIONE

SEZIONE ISTRUZIONE E UNIVERSITÀ

SERVIZIO SISTEMA DELL'ISTRUZIONE E DEL DIRITTO ALLO STUDIO

Allegato A)

CODICI PRATICA ISTANZE CON ATTESTAZIONE ISEE REGOLARE

Pratiche ammesse alla successiva fase di controllo sulla frequenza scolastica

jgpetfic	jje3557c	jn5sox6j	jr873sll	jwdd2tq4	k0gl0s9c
jgqpi7xi	jjgew85h	jnbksd4w	jr94qb5g	jwdjas8s	k0gtgtku
jgugi4sa	jjr8395f	jndl5xnm	jrabrtyu	jwflwlnb	k0koobw1
jgz26gs8	jjtsmjb9	jndwwwls	jrarx1lb	jwiue5md	k0lv1t1y
jh1squ4v	jk0cqdvx	jnl48q8y	jrfi00gf	jwkyzjpf	k0nre57b
jh204qzd	jk3kl8v3	jnn6jmcx	jrqvk0m6	jwly2lpr	k0ug1z8h
jh2nrj86	jk6tx3im	jnorujy2	jrs8khl2	jwo6z4z3	k0w5b1p0
jh2qmj4u	jkgznj9t	jnpfbtim	jrwgvca7	jwofag04	k11tilva
jh6o8ldu	jklcxmtn	jnws23dp	jrxmghq1	jwuf4kzy	k1bgwzsr
jha98pod	jksvf11p	jo4pe8pt	js6sden6	jwwhcnqt	k1bpmns9
jhbciotc	jkw1vppm	jogolcdv	js7uza3p	jwyc8umj	k1e8ou7r
jhc3r1ug	jl1h6cdp	jok8sckk	js9ntd2p	jx03hnui	k1ec2j6j
jhfjb55k	jl4q8a8c	jomwu61o	jsbdoa4c	jx7mguoy	k1hltj6b
jhs48huz	jl6mxopl	jowaruw4	jsdf0rk4	jx97f662	k1idcnf2
jhufjl25	jl7zqm0u	jpdvptrc	jt2r7vn8	jxo9eqfl	k1kds4v7
jhvol4rw	jlbs72c4	jpefg7z8	jt3nhqmc	jxrkk4uj	k1q6l57j
jhw3h8jj	jlqyqbx8	jphn68lx	jtdctydv	jxx7piiu	k22rsswp
jhy3vbb4	jluji46e	jphrmsei	jte5s9fj	jy0zh0qy	k25hapmg
jhzhntv7	jlwnjono	jphsf44m	jtfdfqw1	jyg6q0sz	k28aa55r
ji2noov3	jlyu079o	jpizibrh	jtq9nuqp	jyhnyznz	k2cdb5vj
ji3i22nq	jlz8ys8j	jpj7rzzz	jtv0njgk	jypnl8sa	k2ecr64t
ji3r1ph3	jm0zqp9t	jpnp35ua	jty8ziqc	jyqpqqay	k2f9hazt
ji6396d2	jm2pmmt5	jpr9eo7k	ju8b2mur	jyraysj0	k2hp7jb0
ji8rlkyu	jm3kjm3m	jptykf14	juhqn46r	jyvqevvd	k2iwqwrs
ji987wvy	jm4u8d23	jptyyw1l	juhv1r1x	jyxg2lfa	k2je1acc
ji9xwiwk	jm666niz	jpxc459y	juirsc4t	jyxt3opz	k2nn1faj
jifos5mp	jm7hvznn	jq3cmm25	juqvrb6w	jz0g75ju	k2p17ede
jijzw7d2	jmbwklon	jq3o79yb	jut1jy8e	jz4846g8	k2r7trtj
jik1dl8a	jmhfv42j	jq4wrvge	juz8r7oz	jz5eio3u	k2tz5ifl
jikz2t3a	jmjtnafq	jq8eer00	jvcdp9m2	jz8tqnjr	k2ucm59e
jil1nw72	jml4eby6	jqbua3rl	jvgtby5c	jz9pyvqe	k35fjs58
jip05pu3	jmlptfl0	jqgenv75	jvkisi6i	jzhvj0hj	k35rha9c
jirhq26i	jmmec18u	jqjb30om	jvlvplig	jzwfx7uz	k39ayo12
jirnlck5	jmmjsyo0	jqkzx1uu	jvrc0js4	k02mnxar	k3qksx7t
jis70zkf	jmtbt50e	jqmj2fvd	jvrlatr5	k02tle6f	k3wpznj6
jiysgj94	jmtmnsap	jqy7s8px	jvuldp29	k03dkain	k46e443g
jj7a78ij	jmvda6nq	jr125ukh	jvuy017k	k06hm11v	k48tb74n
jja16h2j	jn0eebz4	jr7qfnt2	jvwewq4e	k0dwzn41	k4etho3m
jjb8mgwd	jn3ofasr	jr829m7b	jvxhe5fc	k0efbcru	k4f30i7y
jjd23l15	jn4fsg5e	jr84jbsn	jwax2kk3	k0f7krrc	k4gcam31

REGIONE PUGLIA

DIPARTIMENTO POLITICHE DEL LAVORO, ISTRUZIONE E FORMAZIONE

SEZIONE ISTRUZIONE E UNIVERSITÀ

SERVIZIO SISTEMA DELL'ISTRUZIONE E DEL DIRITTO ALLO STUDIO

Allegato A)

CODICI PRATICA ISTANZE CON ATTESTAZIONE ISEE REGOLARE

Pratiche ammesse alla successiva fase di controllo sulla frequenza scolastica

k4lanb7n	k7eqg212	kbcewovj	keusrxbr	kizl5qdw	kmv1f8a2
k4m11fl9	k7ezhtvr	kbdtexwi	kewwt9p4	kj3c570u	kmwuc0k7
k4o6n59x	k7l2j6pe	kbfy52a3	kezwiaal	kj69g7ya	kmx32v4c
k4qkp2d1	k7yp8keq	kbigziz1	kf2u2vv1	kjbavuu2	kmypusdu
k4s3wnfv	k81232gh	kbx2j2dh	kf7qnw4n	kjcnfzw2	kmyqzg32
k4zz166y	k81k4xce	kc7b0waf	kf8vhk94	kje4e1gi	kn306269
k53l7v45	k83ef3k1	kc7tw5f4	kfgkqggo	kjekf32a	kn45k04c
k5681f55	k86x01ly	kca30ad2	kfjc3lrb	kjh07abu	kn4x57df
k57dobff	k88bnl7a	kcb7doln	kfjh3atv	kjk461f0	kn5hiip5
k58e2224	k89k4x4e	kcchh6ph	kfl2a8ha	kjmuduom	kn807krs
k5a1lutv	k8hkvtxy	kcooluqw	kfugdby1	kjt3oioi	kncmyhgl
k5d4s64y	k8k5d97d	kcp4mo8q	kg1ushb0	kk0uuuja	knhks9f6
k5e1ody2	k8p6yqxb	kcsrtori	kg5s3qbd	kk3x9ynx	knsm3fzd
k5gaai5o	k8swhm2r	kcuq30c7	kg665hdk	kk4jktos	knsxl4fg
k5ggfd6b	k902vnci	kcyzg3kc	kg6wtyrx	kkeh7u8h	knucvh2m
k5ial38c	k92cejft	kd3x82nh	kgck4cvm	kkez6bhg	knuxzvit
k5lpujdt	k95csg3g	kd59dmn2	kgg2576v	kkfzflyj	knxi4oo7
k5oc7993	k95o188c	kdaa68d2	kgkn6u6x	kkjsv9br	knyyuoc5
k5orx5gd	k98wfopc	kdbrj54t	kglg5xmd	kkmed27r	ko1cpk0h
k5qgreqj	k9ah8to3	kdf8tyu8	kgls5svq	kkmqljnf	ko5zpt8d
k5qsj83g	k9icnzkv	kdgyeet6	kgu1s4gz	kkq44bfk	ko9aoqic
k5w3mbc4	k9kob2l9	kdhwr20t	kh23f0sh	kkrve348	kodwvddj
k63n1fwk	k9rbs7xu	kdi8ss6l	kh63du3u	kkwwmghb	koskht2g
k63nig57	k9td830k	kdm3ibsf	khdhbeyc	kl1i1k05	koyqceyb
k68dlayd	k9w1x5rc	kdrjolsk	khec2phl	klc2rd3x	koztozcg
k6ai6t3e	k9wby8py	kdxwijgh	khio7cyh	klmdz8j4	kp2qz1t8
k6d521xv	k9xori73	kdzrsz8q	khplo0i5	klnjw9q7	kp2u7obl
k6hwyafh	k9y1n6vh	ke174ojh	khwg0rtz	kloojotm	kp5ke4xm
k6ih5qx1	k9zkogw9	ke3x43qq	ki2mpa7g	klv4zhes	kp661agx
k6lgksom	ka3kgz5m	ke4dokre	ki3ztey6	klwfwjuc	kpaign4g
k6qgz9k2	ka5n415r	ke6wm0we	ki54jrgp	klzwpz47	kpdcc67o
k6s8x4x7	ka820l39	ke9mjf4a	ki5ry3m6	km404ebr	kpiix2va
k6uy46dc	kabgu7kp	kee022tg	ki7yxlf6	km54xk7e	kpjod1sq
k6v42g72	kanjoerl	kegjia1j	ki9fawy4	km8lyvas	kpvqi4tj
k6x9axgv	kas29kwg	kekhxccf	kic4k3fl	kmbfair9	kq3rjwwo
k6zl3d2k	kase9o9r	kelflhor	kifipqaj	kmfilg9x	kq49668h
k74rfxos	kawe8jm4	keolfhct	kigdpcv6	kmoeuwu6	kq830yxy
k74w1btu	kawl8rtw	kep764l1	kih4wlco	kmrmd1nc	kqcdzbx4
k75wmq64	kb3izyha	keqtyg1f	kik29zfd	kmsdheqp	kqgyh19g
k7bx8chc	kb4yyqyr	ket8wwwb	kitxdnpr	kmu3zv6z	kqhi0c1k

REGIONE PUGLIA

DIPARTIMENTO POLITICHE DEL LAVORO, ISTRUZIONE E FORMAZIONE

SEZIONE ISTRUZIONE E UNIVERSITÀ

SERVIZIO SISTEMA DELL'ISTRUZIONE E DEL DIRITTO ALLO STUDIO

Allegato A)

CODICI PRATICA ISTANZE CON ATTESTAZIONE ISEE REGOLARE

Pratiche ammesse alla successiva fase di controllo sulla frequenza scolastica

kqpc1vwx	kup0kzwm	kxfrx00m	l1k57nwb	l5lz9i4l	l8l1qe9p
kqqbcztq	kupuf4da	kxkq77y0	l1ne6obv	l5m20e1j	l8ptknsy
kqqe6l1u	kuyrnbrn	kxo2d62h	l1o26gvm	l5pbfg92	l8raqh4x
kqw1yxuw	kuzhcs70	kxqlpfdt	l1p5deji	l5sskze5	l8ut0ly9
kqzm5pxo	kv0w0y35	kxr2n2sd	l1q09dcb	l5ww0r99	l8yzgoad
kr2ra36r	kv4cru4t	kxw2z2gm	l1ssqw79	l5x3dnm3	l8zs400i
kr5yz7dq	kv50otbf	kxy0qhcx	l1tgffaj	l61v89b8	l916hyyu
kr97p9h4	kv95tgof	ky0rwj7r	l1ui786h	l66jxyat	l95l9iew
krbmzw87	kv9guj2q	kycn49ev	l1vctsf8	l6c29doq	l99ll5y9
kre0qnwt	kvcj7say	kyh9o8qv	l27cbl9y	l6dmgo2c	l9eyrtt6
krebgmxl	kvh5bbo4	kypf7zb5	l27zvuak	l6dp7u46	l9jvz6ws
krflrmo3	kvhm61nl	kypgljbl	l28onwjf	l6dsgell	l9m2qgqe
krghczrw	kvieov74	kyrapkk5	l2ar26ab	l6h1kfgk	l9meplmz
krrdeskk	kvl94u6y	kyznqhjw	l2asurl1	l6h4zxas	l9t8v9j1
krx7xuzf	kvs8jprl	kz3i0xug	l2nauf2n	l6j4e8ql	l9tme1e6
krxeqlkk	kvszrghw	kzctvugd	l2pju3v0	l6rtcfqj	l9u2u8c7
kryke66m	kvu8bpu3	kzed0o72	l2s0x9vt	l6rwqoz4	l9v1mp7v
ks3m7jq3	kvublmz2	kzs64jkz	l2vzci9n	l6s86cfu	l9v2fh5u
ksapaha9	kw2901eg	kzszrklw	l2xjp16l	l6wpc7pt	l9wt1pfx
ksiwqgx3	kw3c3fch	kzt0rk1l	l39cfm6p	l6z2ksl5	l9ylbejb
kskqc7af	kw4fwbnh	kzyzltnp	l3acd6zg	l71nupnm	la3b4moi
kt0rzfjt	kw7eyh64	l06tgyf2	l3ewrgnv	l73zjbej	la5penp2
kt4zbhdw	kw7ow4gs	l07eexra	l3gs1c6a	l7bzm4jn	laf2o0r6
kt86qorz	kwbptkka	l0eica1w	l3nvbxg2	l7eket9j	lajmofpx
ktbc2bjt	kwetqwyw	l0fr5nt8	l3pnm8u9	l7ffjqei	lan4zv5u
ktcbkv2a	kwhrxn9e	l0hy3syo	l3tluy25	l7hvyoox	laqhdx7r
ktgyo1p9	kwm8x3fd	l0iew3rw	l3zrt3nv	l7kj4cl4	lat98z6r
kthvu29a	kwogp52f	l0n3qz9v	l48j14b4	l7lxdb41	laxjt18e
ktimqrn2	kwp2tv48	l0oaog4i	l49diu7e	l7pva2jo	lb13rlbq
ktmlxhc9	kwps7px8	l0p6rpwp	l4b2oz8t	l7se2c6a	lbauhd3p
ktvng9n2	kws8zgen	l0xpf92t	l4d9fosl	l7ym7s74	lbbg1502
ktw1obr9	kwv4lnv7	l0zyivrx	l4e91nz0	l7zdtxwx	lbf4q3nw
ktxk9dx5	kwzce1m5	l124eyhc	l4fz8wzs	l80udums	lbj7d1k3
ku6s4iv8	kx1eayyi	l15jcqzg	l4hi1cqc	l82bz9iv	lbtjhcp2
kuci1uz4	kx4i5u5w	l1dop1y2	l4j52084	l82idt8g	lbuhbr2g
kueosokv	kx4w7h63	l1g9kk11	l510xfqs	l863l50r	lc3etf1t
kuevlj7z	kx56xm9u	l1idcnxb	l59euuhb	l8bkwcv1	lc43skqf
kugt0i36	kx6ib6p7	l1im999m	l5ide2nw	l8bwskck	lc4py35z
kuh68yyk	kx8cpr1h	l1iygo6m	l5isug96	l8h4a2sx	lc5aihxg
kul3nnmv	kx9n6nn4	l1k2lc6y	l5kzv0ku	l8ift3vl	lca217vc

REGIONE PUGLIA

DIPARTIMENTO POLITICHE DEL LAVORO, ISTRUZIONE E FORMAZIONE

SEZIONE ISTRUZIONE E UNIVERSITÀ

SERVIZIO SISTEMA DELL'ISTRUZIONE E DEL DIRITTO ALLO STUDIO

Allegato A)

CODICI PRATICA ISTANZE CON ATTESTAZIONE ISEE REGOLARE

Pratiche ammesse alla successiva fase di controllo sulla frequenza scolastica

lca2ozdv	lfppd5hl	ljm5f5q3	lnpd9egh	lru16pr1	lwqqrazy
lcbcdg7g	lfvksro7	ljodd8a9	lnw4ry9e	lrwnkq8w	lwu0pggh
lcgiahaj	lfwrygia	ljrl0poq	lo2yzl3u	ls1fl2q8	lww6cqwn
lcgrhrti	lgayua7g	ljve0991	lo594pz6	lsawxp53	lwwyw8ry
lcko5pj7	lgb62odo	ljynyanl	lo79g7hk	lsdlebsj	lx0o2ry9
lcxgm1jj	lgbpgmki	lk7p5viw	lo7kye6i	lsdsbkk9	lx1y11ir
lczusgt8	lgjhpb08	lk8ziu7s	loa2klfc	lslo59ig	lx29zm5j
ld568e9v	lgn9pnik	lkam1z81	loihw0e6	lsoez5h4	lx6qg76g
ld8fp18w	lgoudw3u	lklelcre	lonj2mws	lsyhdh10	lx9mn8qg
ld9qms08	lgptg1og	lkljmafl	lonjhg34	lt16xao5	lxhd4cd5
ldbv7bok	lgsq99zi	lko845on	lou7ih2h	lt5uio4f	lxhq86zy
ldeorncb	lgtpw5lm	lkp0avcz	loy3n7h7	ltel5sn7	lxquitoe
ldfor94g	lh5iu67e	lkqibbjc	lp0tk9j7	ltlu40l0	lxqwotgw
ldgr2hfb	lh5u4d0t	lkwghnjy	lp9s9knv	ltm3ekoy	lxu3yucm
ldiscttr	lh6gcoth	lkyfdi1k	lpc8j2az	ltoqc0lq	lxua5c5r
ldqlk0zn	lh9lpq9v	ll9u9xo3	lpc9okey	ltrudt5y	lxyqtkw9
ldrj82a0	lhaiue6b	lla55vl0	lpcyckp3	ltspa44n	ly093lpl
ldxoz8hy	lhakjxzz	llb1o6nh	lpfkyx8c	ltugbjrx	ly2kbrho
le0r2x36	lhfy61c3	llfn4yzt	lpjkv7bi	lu5pfqhv	ly2llpr9
le1535et	lhib4hal	llmpmucl	lpnkdwty	lud1ykra	lyeahnkv
le1a9jqa	lhjpzmkj	llnis4s2	lpqe59wh	lujdu5s0	lytaj9yd
le5deqgq	lhrrzj6y	lltfd2zp	lpw842hp	luk9ioeu	lz5kni40
le6bbhzd	lhw57zyc	llxfyj9z	lpxl4vmh	lulreeao	lz5xuyho
lecouhsf	li1lgx8n	lm1kdo9z	lq7zozaw	lupm3tuj	lzaevd4d
lefo82uh	li2cep53	lm2s4fbg	lqp5zmnp	luxwnzu5	lzho9sx3
legnya2k	liask2mi	lm7htniw	lqtgw4qg	luyxa0h8	lzjxjqo7
leimrlby	libah77x	lmap04oq	lqtqtnz6	lv6cjehp	lzmz1kob
lelhmjl2	lid8e2ri	lmb3ro8s	lqy4uihm	lvart2q3	lzn8xtaf
leqcyu6q	lif9eog0	lmbfcwer	lr00npcz	lvh54mxh	lzxbgx5t
levee4wm	lixdi9go	lmfhl98j	lr38muet	lvhehwck	lzystfqp
lewpi6q0	liyxr6mr	lmjfh06h	lraiuyl7	lvpnx0g2	m05lmu8w
lex0nraw	liznes5p	lmpnq815	lrcg6rxf	lvtajz95	m0980ehx
lf8h81xm	lj0ennfo	ln0c9lsq	lrcponl2	lvuifwsz	m0e717az
lfc5n3sk	lj1dc2cm	ln1qob3t	lrf3brht	lvxhzis4	m0g5lsc4
lffcmpmk	lj1xace1	ln2dwkb7	lrk51vgb	lw5ftepn	m0irjiy4
lffemcc2	lj7z1ox5	ln8yynh5	lrol60g4	lw65ywwz	m0mzdtmg
lfkjfs8l	ljbpnr2a	lna2t4jn	lrpgtqp7	lw9llni9	m0yd5ljr
lfkxbidn	ljgzdqid	lnguri0l	lrpjfuan	lwdsr87d	m0zcryx2
lfmyl8ha	ljhd211r	lnk48f4j	lrr89xhv	lwdtmhcj	m10dh535
lfnldy5k	ljhk0ymy	lnkmbwsy	lrrjcopn	lwl50pxq	m10iicw8

REGIONE PUGLIA

DIPARTIMENTO POLITICHE DEL LAVORO, ISTRUZIONE E FORMAZIONE

SEZIONE ISTRUZIONE E UNIVERSITÀ

SERVIZIO SISTEMA DELL'ISTRUZIONE E DEL DIRITTO ALLO STUDIO

Allegato A)

CODICI PRATICA ISTANZE CON ATTESTAZIONE ISEE REGOLARE

Pratiche ammesse alla successiva fase di controllo sulla frequenza scolastica

m122729o	m4gudok2	m80sdm4q	mbfn0rbb	meti0yus	mib3m60q
m13kri4r	m4ien1y0	m86rer2o	mbh3q2nh	mexdbin0	mib93pqp
m15qvwvj	m4rquel1	m88knf43	mbhfhhti	mexgfr0r	mig2t9vt
m1drq193	m4uxymnk	m8bky68p	mbj2mrjt	mexn6ssf	mih1oo6k
m1gxbgrt	m4xgnyv4	m8mgtfvf	mbmout4k	mezazs0b	mii9rt85
m1ohd497	m4znee9z	m8nyp3qa	mbond73e	mf23pv0k	mik9onn4
m1rh6exa	m4zu8bfr	m8tegom1	mbrjvu9r	mf3jlfy2	mimo628e
m1stmbxm	m51jnare	m8xzvo2x	mbsp2ww1	mf3kybmp	mir1ip0g
m1tay67q	m56m2mxz	m8y6goxh	mbviym27	mf5x2p0o	mitwlaz5
m23ctysf	m58ibvlb	m90k7ss0	mbz53u9u	mf7memva	miyd3cpl
m240jmfc	m58uljll	m93zgiko	mbz5u0ym	mf8m24s7	mj0ruy8n
m24g1ir5	m5cv9zbx	m94swwdo	mc79ex75	mfdq51u2	mj1xz6xh
m24or2oo	m5ei83lh	m97fbd3e	mc7b9xo3	mfksp6a5	mjaf66n3
m25q80b1	m5ky2pxa	m99g3iok	mcb9c7rz	mfkttdri	mjdd8muy
m2bl9jo3	m5mlobkh	m9d7d48b	mcftr9u5	mfr2zror	mjol1qro
m2dfc265	m5qz3lmp	m9g0ewwv	mctgbt6z	mfuuirsj	mjq9bm68
m2fnqgn6	m5siu7xj	m9g3j18o	mcuqe6r6	mfva8btx	mjrl2n4e
m2j43u53	m63ud6p8	m9g4gvn1	mcwmjzql	mfwqefv4	mjufpniz
m2ku6aud	m65ncoaj	m9g78dus	mcxh0j28	mfz4a5y7	mjuuarz3
m2r8hkck	m660k4o7	m9gvdz7p	md6t9wom	mg3s3951	mjvljl82
m2rv8xd8	m6aen061	m9h79cah	mdbph8bj	mg4vemyj	mjwk1p2z
m2syuc1l	m6bg22w0	m9o2nlsj	mdf15dtl	mg8h6ipd	mjxrbnzq
m2u6ao1c	m6c57nom	m9v2lci9	mdg1fosc	mgeyjfc4	mk0k3dsg
m2vmgo0k	m6cik0fr	m9x9f3j2	mdk3yakw	mh0s7c7r	mk2tk2th
m2xw2zrs	m6dplxg0	m9xdk3qa	mdq11npr	mh2s3e8z	mkaye6ys
m2xz4aqh	m6igl9zz	m9zp3gxu	mdutov9x	mh3is5s9	mkf52xi6
m35b9oh4	m6jil8ud	mactdd5i	mdvb1lzq	mh4gg0zp	mkfccqcz
m3aae730	m6orpjs9	maibfk2b	mdyajzd9	mh5kgt48	mkgjzhgo
m3bcbgm9	m6sls28b	maqnviwn	me5dntd5	mhd6xkt8	mkhap3ep
m3bm2ww	m6vixgfj	maqs6bx1	meac2bd7	mhifeifh	mkllo0no
v	m7dajzv7	mar6n8bg	mebun7g5	mhihdz21	mkm1ky9r
m3iv37v1	m7e9b64a	marwmnko	mee266p1	mhjolovh	mkntcwrq
m3k57icm	m7gnzbzf	masi0ejy	meeommf5	mhkbkplr	mknyg9m5
m3oroobi	m7her70q	masy83dn	mehcnnii	mhkp4s3h	mkox7jx6
m3t84p2l	m7i043l9	matcmspq	meip78ao	mhngj3yq	mkp49exg
m46vpbx3	m7kq0fah	max0u2t4	mekwe3oe	mhq54x4j	mkr85yzb
m4alogyf	m7mz4g6g	mb2pdgpp	mem289he	mhrfewdc	mkv04aia
m4dll7ag	m7r1unnm	mb4eib4j	memqeh53	mhwxox2p	mkzg180d
m4e8qr6o	m7tqk6m9	mb5n4bb7	menniyym	mi7zq48q	ml0wjo0o
m4ev99x5	m7xvkbsp	mbcbqomu	menuz8yd	miah8zvl	ml3j7jah

REGIONE PUGLIA

DIPARTIMENTO POLITICHE DEL LAVORO, ISTRUZIONE E FORMAZIONE

SEZIONE ISTRUZIONE E UNIVERSITÀ

SERVIZIO SISTEMA DELL'ISTRUZIONE E DEL DIRITTO ALLO STUDIO

Allegato A)

CODICI PRATICA ISTANZE CON ATTESTAZIONE ISEE REGOLARE

Pratiche ammesse alla successiva fase di controllo sulla frequenza scolastica

mlcwml3r	mocwe62f	ms1fwswt	mux7oqlt	mz9h67sl	n2phe485
mlhg3cjp	mod7d5ge	ms25pcu7	mv0bmb4c	mzf66pzs	n35e972l
mljlpoj6	mol2o9ef	ms5pf6pa	mv7t9enw	mzht9smt	n35hutvw
mlmlrldk	monvzqrz	ms5su49o	mvfy9hpc	mzjcof4e	n37nyqdu
mlory34p	moyr7r4z	ms63yc6z	mvgev5an	mzsb0ds9	n3879x8i
mm0nwyh9	mp11jna7	ms7jmpmr	mvin7uy8	mzxeesyt	n3claxtx
mm0s2ewc	mp1li9hi	ms95vvt5	mvkmaotn	n08dow3y	n3i1w73c
mm1dcc0t	mp57a79b	msan4kj8	mvm39anv	n0bg1h0e	n3lix60u
mm43d7xl	mpc2tj7s	msd8piy8	mvodaxub	n0biambx	n3mrssvh
mm494mfg	mpecdjur	msd9mkyu	mvol5oui	n0c7k729	n3v4gdee
mm5sf8zb	mphj5hz5	mshc29cb	mvqyy7dl	n0ivykif	n3x0fd2y
mm8bis2e	mpl9b24g	msi8x6it	mvrahim5	n0k1geca	n408v67j
mm902i9v	mpuwkfmh	msosxdbn	mvsq1w46	n0ms0hk1	n445bwfi
mmb5lajf	mpxvf3ig	msrjl09a	mvvrt6pb	n0qp6q50	n46791vs
mmf0sqtm	mq2d56l2	mssgtm2i	mvyk3m4h	n0r6qocj	n46r2poo
mmg95up2	mq4v0qcz	mswykrns	mw3vbzxh	n0sgklte	n472sbz9
mmkc6j8x	mqdt3uqm	mt3ff5bd	mw6s923b	n0txf1my	n4awppxx
mmlnflhq	mqe2imw7	mt3uwbad	mwa5pco8	n0xt5h46	n4h1vfrl
mmmeptf9	mqfxfu9m	mt679n0j	mwa9l0cd	n0yxrvpx	n4k8eztm
mmqt9f0u	mqi70nac	mt7xgu0b	mwe53o21	n1274ou5	n4lev07r
mmsobirp	mqqg5if2	mt8px8dm	mwpv1ygn	n1483xv2	n4uqwu6i
mmuq85z5	mqqvttuu	mtfatkrc	mx5b4054	n169pnry	n5b80g17
mn073a0h	mqtltrax	mtjc3euy	mx7nwzgc	n178aiz0	n5csg6i5
mn1n1g76	mqts1nsl	mtskmlgh	mx8oe9sw	n1e2as8r	n5f8u29w
mnc7h0c6	mqwbineg	mu20pjqo	mxaomfpc	n1ix43ne	n5fqde6m
mnd773ia	mr0dkv95	muahzkxc	mxasvny8	n1mpaj3t	n5gxotsw
mndvpzb1	mr55gde0	mughty14	mxmmfl64	n1qsgudx	n5idrwd1
mngx6wve	mr8pjhox	muh35jz1	mxns39u5	n1sbgdk9	n5jdl107
mnhgdlji	mr8rjmn9	mui8hews	mxt28uuc	n1sslooe	n5jm6t3x
mnmk7e68	mrbouzqm	mujwgf1s	mxzp5a5f	n1v1m5uh	n5lfiqqb
mnqmghcr	mrdvfa6f	mukuss4i	my1awhmh	n220iify	n5nhrvzu
mnqnew0y	mrew1v3b	mul5v13f	my3l18ax	n23ulrar	n5oh8agz
mntdh0jc	mrfzbq6b	mul7ynqo	my7jhb3h	n26mhpph	n5qj7p0k
mnxar921	mrjfya4c	munqoqb0	my7sr6vn	n27yi78n	n5s0sbiw
mnxlq8g0	mrkw1irf	muqp63r5	my8yfw1c	n29qixzv	n5ts656a
mnygc4cy	mrm9k8kl	muraim4t	myq0wmkh	n2aazkxj	n5vvwe65
mnz7g5ag	mrr0u8a7	mutvw4y5	mz1b8ojn	n2b8n811	n5wmo76g
mo0eyoch	mrt1d9g8	muurwvi5	mz2s3ei4	n2e4ebv1	n5yfagcx
mo804nd7	mru6gm9n	muvd2upu	mz3dr4b9	n2hnbds5	n692wbw1
mo8pmybt	mrz0qkac	mux3qhoh	mz3kx3b8	n2hslnze	n6bigja3

REGIONE PUGLIA

DIPARTIMENTO POLITICHE DEL LAVORO, ISTRUZIONE E FORMAZIONE

SEZIONE ISTRUZIONE E UNIVERSITÀ

SERVIZIO SISTEMA DELL'ISTRUZIONE E DEL DIRITTO ALLO STUDIO

Allegato A)

CODICI PRATICA ISTANZE CON ATTESTAZIONE ISEE REGOLARE

Pratiche ammesse alla successiva fase di controllo sulla frequenza scolastica

n6dsm4da	nb0icgoe	nekbjwo8	niu6tpzp	nmy05ro3	nsoa6kut
n6ibbwqo	nb4bggea	nel7nimb	niwviahn	nmzl8d7v	nsomxb4r
n6jgetc9	nb6enc07	nenzwhby	nizg73br	nn5yojnt	nssmcewb
n6nyhqmu	nb6kyo5t	neogt06u	nj01i2yw	nn9rr2o5	nsxhm8ar
n6pso50n	nb8pe3cr	nepq82gd	nj10v9w2	nna6wr2s	nt1svqof
n6wfi34j	nbah6e0m	neqh8fm0	nj5m9cx7	nnbvlrtl	nt6nsvxu
n6xdeki9	nbaxpyll	nercmrb1	nj7qij34	nnmz3sl1	ntc98vve
n6z369zw	nbcdmk0r	neweis4o	njh0lqu2	nnqjdq6s	ntgh2i7z
n764xoj0	nbkcwrav	nfdftkbz	njhhocn1	nnz0q0gq	ntl1gtxd
n79vcl7d	nbtu686p	nfe5bval	njiyuk5w	no013v5e	ntly0fmf
n79xy0h1	nbw5ai30	nff7dn0f	njk837bf	no0vo6au	ntmeqhcd
n7fl1xfs	nbwzezkf	nfj21frs	njrddldn	no165xc8	ntmfxucq
n7jk050n	nc0p2t4b	nftirj8p	njvr4xa3	no183v89	ntoimj5d
n7qmkjlm	nchpwl2y	nftk8r10	njyvtct7	no33jnlt	ntsbz93i
n7t24z3m	ncjtgn2r	nfuvvlyg	nkfb0hhd	noe1ao29	ntsgdfqu
n7tmo38i	ncjvla7o	ng0qmk6t	nkga85q9	nogeaosa	ntt9s6rc
n7ykmddo	nckoctzh	ng4pfzg7	nkiipfle	noghwxwd	ntwt2j4a
n82q6ygo	ncng3pxs	ngac3ki2	nkkitrn1	np0g3npv	ntyo7mb8
n830ewr4	nconpspp	ngd7x9l9	nkl1izum	np20zdxt	ntyy9xvg
n8fx04wo	ncqhmmgj	ngf00zsj	nkorcwcl	npc9thsw	nu1uk90f
n8hvqqux	ncqz9i35	ngfzikuc	nkq419g9	npf71jaa	nu3zksfq
n8i85vii	ncrjrdmf	ngk2x22v	nkwjmf71	nph9vko9	nufvj5jh
n8ldwhjm	ncsfcop9	ngkyetft	nkwxv7o0	npn3c8h6	num851ax
n94pungj	ncu7qnvb	nglv5qol	nky39rww	npovnea3	nun51104
n969ym86	nd6orsms	ngosbczq	nl38ws55	npv74iad	nuogw1w0
n9f46r9g	nd8x2762	ngsqbw96	nl6lj47h	nqh3jzeq	nup61knm
n9fji6ga	nddqbpj7	nguy8i3t	nl8ui0m2	nqopcvj9	nuq89jdi
n9gdrsf4	ndefdoky	ngvbbkcv	nlp3oa7c	nqtzfp7b	nutay018
n9k2yhod	ndk2bwsh	ngy192mp	nm19uhjk	nr2p0p92	nuvwn4gx
n9lcvmp7	ndul0kg9	nhc2l5jm	nm2fx9iv	nr81n3ad	nux47kgd
n9om107s	ndw5awaw	nhno36aj	nm4l1ep1	nrc8bnqu	nuy5zjf9
na3zj7e3	ndxbayz1	nhr8u44y	nm4qhnse	nrjcgnr1	nv17is3x
na4q640y	neaq4d2j	ni1pc7qe	nm6wc1oc	nrlnvgr1	nv1z0jp3
nabr44ba	neb7iwnr	ni6521sp	nmblax42	nrlyszfg	nv67hb9e
nak425wx	nebokbw4	nia8k2r4	nmg15pkt	nrmwgumv	nv698nyh
nam5kucr	nec26jf6	nibmk90s	nmj701er	nrr2ai41	nv7ftkq3
naodnvbc	neh4thad	nidnwgbn	nmk9uv7g	nrzvvw4g	nv7xxeke
natc8a6k	nehathyj	nis35k07	nmkto2sh	nsjwecin	nvbajsnp
natqffv1	nehjpt5x	nisyyaop	nmmpwj21	nskxag1l	nvflfykj
naw40aoi	nek956nh	nit6wvjq	nmmtzc6y	nsm7f8s0	nvfwvbwc

REGIONE PUGLIA

DIPARTIMENTO POLITICHE DEL LAVORO, ISTRUZIONE E FORMAZIONE

SEZIONE ISTRUZIONE E UNIVERSITÀ

SERVIZIO SISTEMA DELL'ISTRUZIONE E DEL DIRITTO ALLO STUDIO

Allegato A)

CODICI PRATICA ISTANZE CON ATTESTAZIONE ISEE REGOLARE

Pratiche ammesse alla successiva fase di controllo sulla frequenza scolastica

nvkp4inw	nz94vltu	o2li55xw	o734p90w	oaru7ofh	odlv8lix
nvlw5tdd	nz9gjvgv	o2p1r7z5	o743otcc	oau93dy9	odrjrj7n
nvrxq2gp	nzcoc35v	o2rjdxgu	o74db34l	oav57yd1	odw60rc0
nvu3fy61	nzd5vp7i	o2s8u3e4	o754s8ey	oavihdp4	oe0syhbp
nvu9noks	nzgf0sl5	o2tu7sbe	o7bdves7	oavv252x	oe35xdi3
nvwgii49	nzlatf3p	o2urwdvl	o7iyxq12	oaz66n25	oe4ar1mj
nvywdan0	nzrxkbqj	o34oxlv4	o7j6op7g	ob2peoat	oe658151
nw0u2qky	nzuxzeys	o352dsh2	o7la1dmk	ob450mkc	oecgj696
nw0yg0sj	nzwd8z87	o38siwej	o7lnjl7v	ob5itrf8	oehwjhd7
nw4hvrrs	nzy6ri1j	o395oy3n	o7oqmct3	ob6ndgpt	oekg2u4b
nw6fbl1r	nzyknyjd	o3im806s	o7todzqb	obb1h2ke	oeo4qa1m
nwa1gd1j	nzypkq6u	o3qgv6jc	o7z6u3dr	obeem9rt	of0ehfvc
nwbojvxe	o015l7gt	o3v44k6d	o80o86q5	obhznek1	of1s66ll
nwc25f4n	o0192sbd	o3w4vj7w	o83zhl2u	obmcqwwy	of37wl0q
nweq9hp1	o021yi3u	o3ysgyr5	o84l8493	obmkiec6	of45jfqh
nwgsn136	o026o08m	o41agkhr	o86ra1sn	obng5a6j	of4ads7p
nwi248e1	o02sy4wq	o444le33	o8foirft	obthk2ml	ofhyq6ih
nwikog66	o05imcoh	o48d4ktm	o8rrm52u	oby9wt41	ofi7jc6w
nwj8ek0y	o09tlk2d	o49lazg5	o8sdrzoa	oc1hvw4v	ofqedxgg
nwv15tcu	o09v5zen	o4k9suh8	o8v5d0sf	oc1sgwr7	ofsd0nix
nx3ezugg	o0dvdv46	o4kvzvna	o8vq9vl0	ocdwucpr	og0lvrxp
nx3yfvnl	o0f8vohl	o4pkfbo3	o8xkezc8	ocfsnzsz	og56pb0b
nx4l874z	o0jeigmx	o4ujoqng	o8yki0sa	ocib7f5e	og9eu2re
nx6ruwr0	o12dzv3r	o4umt755	o904n43k	ocit5g6i	ogbx792r
nx9oiyjo	o13hcbfy	o4wnqvek	o91hagpk	ocjtroxj	ogqe22q6
nx9q9et2	o18ef4bz	o51i4na2	o98hv0h4	oclz4024	ogsvfjqr
nxejpqh3	o198qd3a	o5ix5kx7	o98r9efv	octfkr2z	ogz8gkug
nxnia9a9	o1az2mjh	o5md4tkj	o9a6d9y2	ocu01yah	oh0xvi55
nxpce8hu	o1c6sd39	o5qxk1pn	o9acux5o	od0yka3b	oh5jtcr3
nxudx2xm	o1cpmnr9	o5v97iux	o9ci82p1	od1k5alb	oh8zz6ld
ny3hhmz9	o1hir5oz	o5wcu43x	o9hd6il1	od1tva6e	ohanzlew
ny80lye3	o1ktpww0	o5yaylc4	o9nthkvo	od46b54r	ohjswz47
nyfc23wn	o1leelq5	o5yb4we5	o9oigacg	od4wsj3c	ohls53jy
nyhpr0ov	o1njshm9	o5z4kfse	o9wmdyry	od7n9mv1	ohtophfs
nyhqhjjj	o1u23wz6	o63woe0l	o9ws3ogc	odc0fqh5	ohus2y9n
nyiwchqa	o1xrh7fc	o65wo5uo	oa1ptuo2	oddeo4q8	ohzykpe8
nyl8sann	o1ygyfvb	o683qezt	oa5h362v	ode23tja	oi3sl4tx
nyo7rgq8	o1ziezat	o6h4nisf	oaeaux6b	odealdlb	oi3vkv13
nyp87ql4	o2484pr3	o6j8gr8c	oag3g5v2	odfaot88	oi6v65tp
nyzngyfn	o2et3vdx	o6x734sx	oam4qi5j	odfxrrva	oi96rm1m

REGIONE PUGLIA

DIPARTIMENTO POLITICHE DEL LAVORO, ISTRUZIONE E FORMAZIONE

SEZIONE ISTRUZIONE E UNIVERSITÀ

SERVIZIO SISTEMA DELL'ISTRUZIONE E DEL DIRITTO ALLO STUDIO

Allegato A)

CODICI PRATICA ISTANZE CON ATTESTAZIONE ISEE REGOLARE

Pratiche ammesse alla successiva fase di controllo sulla frequenza scolastica

oiagvwj7	olzu104o	oplnjlgz	othrnlcj	oxfct4hf	p2onem5n
oidzcadk	om1x4m5m	opo0ibkf	otihnkvl	oxflvyur	p2smr0m2
oie1xxr5	om278cee	opocs3mo	otmbuhg9	oxls7aud	p2up7jg9
oie6yxgb	om35xvuz	opwfom1v	oto7gcrx	oxqkrx5c	p2wj5fpr
oim3l47k	omee7jsi	opy027hh	otr87lwd	oxv2khf6	p2ys83y6
oiq8411f	omf3jho4	oq09p5jj	otxzurxu	oxzayxv7	p2yu53di
oitj55dp	omlbslgt	oq1ye49c	ou2yz6hr	oyaan9wv	p30xon4g
oiu1drji	omou7sqj	oq4t695c	ou7skmn6	oybamvoz	p33r3s9t
oiuen0sm	omrxvwo1	oqb6tr50	oua95y0l	oybzznzc	p34aqmru
oje07iir	omume430	oqmrz3qw	oudsh2ra	oydl9l2t	p355c6ix
oji2eal1	on14z21x	oqritnzd	oujp35ik	oyj9g6se	p3atgj57
ojk8fdpu	on2f2uao	oqvehyf9	ouor704r	oylni7xh	p3c5yr9t
ojnkz6jz	on7vyytp	oqzv5x0u	oupxdw3r	oymon9sl	p3d4fql3
ojp6k0y0	onhw263p	or01inv0	ouvp8ltv	oyurf1x9	p43oz86v
ojt9gde8	oni2jtbb	or0b605x	ouwdx6dt	oz10fizd	p4855m9z
ojuzokvq	onj2rj0w	or6hnn7k	ov07j4t2	oz70kh7t	p489ea91
ojy2yfwp	onnq1kzq	or7oh44h	ov2nrq0h	ozjpsz3i	p49fgjzh
ojzc0dtc	ono1su2s	or8r73kp	ov5a568j	ozkifqjs	p49yf2p5
ojzn7vbn	ono7m7j1	orcs4nq6	ov6sa0ji	ozle7swi	p4atmcze
ok20pkm3	onocc3up	orinlegf	ov8jxetx	oznkgptv	p4bm6raf
ok3tiz9b	onuokv9a	ort2ljwt	ov951j57	ozp8t6hn	p4hif3e1
okc164cw	onv1hiec	oru86b5r	ovc8z9qp	ozuil6x3	p4jjakl5
okfalame	onv67swv	orugeioq	ovglamgg	ozvyo3ea	p4lverw6
okgibngz	onzmj9ge	oruvdpye	ovgq173w	p041sloy	p4nt9ohd
oki9a3o7	oo51clqw	orvzgx96	ovj8a3cl	p0k00e54	p4nya3wp
okjhcuiw	oo5fikuq	orxe9b6z	ovr60fk9	p0nwqat7	p4oypvir
okl4phtw	oo86c0lk	os5khzuf	ow1a9de8	p0vbb6yd	p4qbfzgw
okoyydcy	ooaq5see	os612z3y	ow7ip2du	p1cnj3n8	p4tla0xp
oktlvj2t	ood5hho5	os9cj0ok	owbqbtek	p1ejbm6t	p55lakvj
okxh39hx	ool8xvq3	osadjea4	owh895yw	p1hl8vo1	p5demwit
okxhdmio	ooq9ztz6	osc7ftu3	owhl2bf2	p1p3vabi	p5du82fl
okzzaew6	ooqvluyu	osng06y8	owm3avfw	p1rm6rte	p5gmlxio
ol1f57fx	oosm629j	oso5lzlr	owrz2hfr	p1u0dtdx	p5kdueir
ol4091kb	oosp523y	osv1hfff	owt5xb08	p1wchwmz	p5nbkuxd
olbszmoe	oozoar8g	osxzqv12	owui5ocy	p1zmvlmm	p60q2b8m
oldo20k6	op28d15m	ot1bctgt	owyqvmdc	p286gl08	p61t71u7
olkk2qy6	op7fwchf	ot1cvu4j	ox0i03hp	p2ab10ml	p63y2it4
olmlwqvg	op8ohg8d	ot4ntgrx	ox0rntzh	p2ge67b1	p6gm4c07
oloh7x0g	opfcc65o	ot7xipx8	ox5onjdi	p2jjbn2t	p6l44u4j
olzff5bt	opim8wxn	otdncuh5	oxaulv37	p2obcfs0	p6rjgb6d

REGIONE PUGLIA

DIPARTIMENTO POLITICHE DEL LAVORO, ISTRUZIONE E FORMAZIONE

SEZIONE ISTRUZIONE E UNIVERSITÀ

SERVIZIO SISTEMA DELL'ISTRUZIONE E DEL DIRITTO ALLO STUDIO

Allegato A)

CODICI PRATICA ISTANZE CON ATTESTAZIONE ISEE REGOLARE

Pratiche ammesse alla successiva fase di controllo sulla frequenza scolastica

p6xol4kb	p9voqufj	pdie1g3m	ph0wjbai	pkbsi1n6	poab6tqw
p6y8i814	p9x5defk	pdlb2ud3	ph5qz87d	pkjsz1nt	poo9mbzn
p6zsolz0	p9yznmo7	pdovgxzj	ph6lhqhd	pksany1t	pood7ci5
p70vznmm	pa0xp4gc	pdpauudl	ph8oevdd	pkvmtm1d	por1s56a
p71tui7u	pa9vh9if	pdpknnbt	ph9t6uoc	pl5v0qro	potc0bin
p72hlyq7	pac1l81c	pdpp76kg	phcx6a3b	pl72i393	pp22e5jd
p793egou	pacp25g0	pdrrtscq	phifiy2u	plf6420a	pp4m9u9m
p7bt9fqh	paetnnl1	pds8m77x	phksqack	plge9qa2	ppcdrtrp
p7d0689c	pak68kws	pe1uu8mo	phn77x1q	plhxu9mt	ppe9fjzs
p7djt2rd	pap2t6zj	pe6bm760	phppbwwz	plrp36or	pppc33zs
p7hm13f8	paqivvct	pe6nrn4n	pi0lee1f	plryy0mb	pptrj197
p7l7xb9p	pat74wbn	peavpjju	pi13zc6c	pls2dqkh	ppv1hr1j
p7vrmel0	pauakucq	pebm8a60	pi1vtdpo	pm5kphwa	pq888a7d
p7vtyhbm	paz3251q	pedjq6gb	pi2ewqrt	pmap5d82	pqgzj26r
p7wti7eq	pb0xgtfy	pej8h1zj	pi6brdqe	pmb7wshy	pqk7tcn2
p82mjnue	pb56278s	pesbi0jc	pi8f3pzm	pmbt9izj	pqoix8ah
p84j5gks	pb9sxs75	pesueyhh	pib3fa6n	pmf7pt05	pqqonm8o
p87qopxl	pbaxburi	pev6k078	pig4bjoj	pmgq5qon	pqri841d
p886wsy6	pbd4ao8r	pf073lk3	pitxj0tb	pmltom0t	pqvr9pp4
p8ag4zuu	pbj5wm5k	pf6z7xx6	piu0mkva	pmn6qps6	pqwp71hl
p8bma91d	pbkod64u	pfac1hh8	pixr69v5	pmodfifk	pr1l4mek
p8faq192	pbqc7w36	pfb337af	pizmewrz	pmspws0h	pr3c1u07
p8fe2ts5	pbrbzy7o	pfbp2alz	pj1246ng	pmtoqvom	pr46lz2p
p8fpblx0	pbu7l14l	pfco9opz	pj16kme2	pmuljzzp	praq7qw2
p8iieh49	pc6ec4l8	pfiwdjzb	pj232d6q	pn4gj84h	prfecls7
p8jpo5w2	pc78k5sk	pfj827t7	pj6g1xmv	pn5vdl0o	prj4412y
p8o27sm9	pc84hwwh	pfjxvwa9	pjb9bk20	pn9e1snk	profr82b
p8pldsxk	pckjxhs0	pfs1yj47	pjjwmuif	pnb6ucw1	proy06dz
p8r3ffoj	pckxbxji	pftj02dj	pjne9w50	pncoci75	prp4bijl
p8seuv0c	pcmcqoba	pfuu6b97	pjpz5g8z	pndvk80l	prujnu15
p92paird	pcq7af3x	pfvv3b7u	pjrmhf86	pneqwwx4	prwu8ccn
p93hv14d	pcvaizgb	pfy60jpc	pjtxvy39	pnfzdund	przttl4a
p93ii8d3	pcxg61sj	pfzscnau	pk2j8g8x	pnrfetx6	ps066gok
p96spk9q	pcy7n51x	pgebk1xp	pk447i2t	pnuvnp8i	ps291uq4
p9e55904	pd0fgjck	pgkvl14a	pk4y569d	pnymrk01	ps4weo32
p9f82w5y	pd25qlqg	pgmrxthh	pk7tatp4	po0l6sfv	ps4wyjpt
p9hm2o7r	pd9e753t	pgozm9do	pk985ux3	po4sj2dv	psbqip6m
p9nthviu	pd9fbio5	pgtr6e03	pkabwq8r	po7tyb4s	psc37eh7
p9q09to8	pddzq8ke	pgz2mpnm	pkanp5wg	po7wf66v	psjkfgqh
p9rb0t5p	pdhauedq	ph0wdoka	pkazak5d	poa9czul	psm6tb5e

REGIONE PUGLIA

DIPARTIMENTO POLITICHE DEL LAVORO, ISTRUZIONE E FORMAZIONE

SEZIONE ISTRUZIONE E UNIVERSITÀ

SERVIZIO SISTEMA DELL'ISTRUZIONE E DEL DIRITTO ALLO STUDIO

Allegato A)

CODICI PRATICA ISTANZE CON ATTESTAZIONE ISEE REGOLARE

Pratiche ammesse alla successiva fase di controllo sulla frequenza scolastica

pstz3e9o	pxcsrhda	q119ilzw	q4hkakl3	q80c4wtc	qc3qu586
psuwt0bk	pxepiin0	q15xzamc	q4injtda	q80zcdmz	qca82fmd
psym6arr	pxi8073z	q16fvis0	q4k3lnbt	q81flh58	qcca208w
pt40eerx	pxjh8m5k	q188b8sj	q4llmjq1	q89d4dr7	qccl93kb
ptcnni61	pxlxq9r5	q1925769	q4lqu2l5	q8c4t4o6	qcmj0wfh
ptd284da	py6ju4u7	q1cex3xu	q4n3lp9s	q8cu6rd9	qcozmjyt
ptd9js4h	pyf11qum	q1ew43tf	q4pnfn5l	q8hynxbn	qcrp7k6k
ptfyk8dp	pygeubfo	q1kfjagv	q4q2fco3	q8ihn8f2	qcsqmmwj
pthc5fe3	pygriypa	q1khtqez	q4v1krpp	q8juiz3f	qcu0kc77
ptkb5nzb	pyodu9r0	q1sw7xa8	q4vdo0m0	q8yprjm9	qcuuuskr
ptm5n5qn	pyp05z6m	q1symzgw	q4vuzqu5	q8zp5ix6	qcv3hzd0
ptpo4g0q	pyp1dseu	q27e51hn	q4zlqrdp	q9cqqm89	qcxcsxlu
ptptiu7o	pyre90td	q289bri2	q54qhs40	q9e4ghi5	qcz0405b
ptwe6269	pys77o0y	q2b22x0z	q570g5pg	q9erqbh1	qczerzzi
pu0dkhm1	pysld6wx	q2egv4tu	q573enb0	q9i9z7or	qd254bfp
pu66czpj	pyz8eqpf	q2h477u1	q57oogdi	q9jo1cwt	qd2dbih0
pubinhzk	pyzmn0xj	q2pzfuju	q5gemux2	q9sqkmw5	qd4j3f5p
pubk32zd	pz0rx50u	q2vu8djq	q5jbug6m	q9uaegqy	qd7ze5dg
puf7w468	pz1c8nh3	q350eau1	q5mhg7v9	qa12g7uv	qd86d70m
puq9gd4k	pz45ypx2	q3589y9y	q5n0cnkk	qa5fyba7	qdg26pvv
puszu9c9	pz8dzhqd	q37sab9q	q5rvr58j	qa5jm97r	qdgoanjw
puukk8rz	pzaanxqx	q386yn9t	q5u20ylm	qa9xq36a	qdopg3ew
puw2adyl	pzah4oit	q3aldopt	q61dcfun	qaapnqgh	qds92vsx
puxwrdh3	pzcaef2w	q3d7e8ow	q6313q92	qadphlee	qdskkk90
pv3yey6d	pzdchddd	q3mg8ssv	q6936gal	qanu4bx1	qdzfadwr
pv8wcu4n	pzfsd8es	q3quunhq	q6gfk41n	qaopibg6	qdzueros
pvesd6cr	pzgi6uuu	q3v252jb	q6jh7co1	qaudgp6c	qe7wxrk7
pvnrmj75	pzl766if	q3wz2gw2	q6nd4nh4	qaxdi1qx	qeba0tqa
pw58dt1o	pztqtz95	q3ylk14t	q6y0w7rf	qay9pzsn	qec4gaj9
pw5qs3yp	pzwd73ba	q3zb0b42	q6z7s5vk	qb57uv2q	qejq698o
pwcc5cj4	pzy0wita	q40dqcla	q7518jjk	qb7zjbut	qekusrwe
pwe6vggr	q00exjgo	q42u3m28	q765l5ed	qb9rkqxt	qesn4tz2
pwemipdv	q060jmcc	q42xmbgf	q7ciu8ek	qba7vzhe	qewflym4
pwgig8cv	q066eij3	q43ryuub	q7dzse0x	qbkgqnmb	qewlju8y
pwlp1b3f	q0bjl8f1	q45z5a06	q7enh166	qbqgs66u	qewmoy61
pwlrsra7	q0dreyvj	q46u4mfw	q7lofrt9	qbttr8f6	qf427opk
pwnmz53p	q0gls2h9	q47e3kt4	q7mre7cu	qbxptrrl	qf74rp7o
pws9bco5	q0laay60	q4aqr1f3	q7oy2rva	qbyz83oc	qfgvh0rs
px702t4l	q0ve0op0	q4ct02mn	q7py2dnf	qc19l4d7	qfhhmh6c
pxanx900	q0youxpg	q4e8zvlt	q7q9fhvx	qc39hona	qfnldify

REGIONE PUGLIA

DIPARTIMENTO POLITICHE DEL LAVORO, ISTRUZIONE E FORMAZIONE

SEZIONE ISTRUZIONE E UNIVERSITÀ

SERVIZIO SISTEMA DELL'ISTRUZIONE E DEL DIRITTO ALLO STUDIO

Allegato A)

CODICI PRATICA ISTANZE CON ATTESTAZIONE ISEE REGOLARE

Pratiche ammesse alla successiva fase di controllo sulla frequenza scolastica

qfph6l9c	qiyw2bn4	qmebmpt5	qpvlzj13	qu07r4o1	qwy5bd8m
qfqktem9	qj3b3hr6	qmi9moss	qpvrse8i	qu3puoaf	qx7qvczx
qfsnpl1j	qj4ym3ya	qmj2w16z	qpwj2g33	qu76pg7v	qx9fr0yn
qfxy0yux	qj5gk2yf	qml3on00	qpycf429	qu803iwl	qxdudfxc
qg0b7svs	qj7utjp6	qmo04iu8	qq19zbfu	qu84jede	qxh57qyr
qg63s92t	qj896a2w	qmroa864	qq3qfkcu	qu8w6ijv	qxipxugg
qgnf8ebe	qjal806p	qn1nhs41	qq4fkkvm	quhqhiz9	qxspuysd
qgor6ww7	qjbe2bam	qn1rop8n	qq8fpvbz	quhyrhco	qxtacsan
qgx7yr9k	qjpp6mvw	qn86m7iu	qqcgtqjg	qukaic6w	qxwwlyf2
qh2fxg1j	qju59ja4	qndsl0ki	qqhnml1k	qukk05tj	qy71dtf3
qh31uogo	qjvj99bx	qnh7v30r	qqivtbu0	qun9ysn1	qy8gnfph
qh7wzrkl	qk3ynhnv	qnioanmz	qqnq3fxn	qupxgebh	qyc7i40w
qhaq6gmn	qk8nzxob	qnksztju	qqpcnrik	quvcl86d	qyeo987i
qhb33bvn	qkdfuvjd	qnlg46vg	qqw9wpbn	quz7ji0g	qyl6r2oe
qhfle4zr	qkokt9oc	qnnkyjap	qr6p1h0l	quziw823	qyvbfm2h
qhgq4zr3	qkphracv	qnornm2z	qr85uo8j	qv0173b6	qyy983gg
qhh4rv1n	qks1j16d	qnp6e13f	qrfqiumt	qv1j35cx	qz0ic2bg
qhhw0oam	qktkr8jz	qnsgavxc	qrm2tkzs	qv2h5xsn	qz0mencf
qhk0q4cf	qkuz7yug	qnukqpb6	qrniqwrq	qv6gp9lw	qz6tpkku
qhn80tjx	ql0n4tu3	qnv1elzr	qrvgvpzu	qv71n0u6	qz7fb3bo
qhng17ac	ql3io3vk	qny5vjw8	qs5h1ij0	qv8fq2hy	qzcvcizc
qhououxn	ql8v6o22	qo2xmhti	qs7fwciy	qvcuxbk3	qzelkeax
qhpdj5lm	ql9y6kb7	qo9yaj9y	qs8bs4oi	qvdeixgh	qzh00g8l
qhq5sqo2	qlbzn9sn	qoah8zyn	qshzzwuq	qveqm4at	qzkf4pvo
qhqin0nw	qlcubqys	qoi1pss9	qsjxitmp	qvgibllk	qzl2uzte
qhqo9grb	qleuzul8	qoisst82	qsnyk7my	qvr39qqq	qzlqt3jn
qht2sa14	qlfavlmo	qomdorhx	qsp5btng	qvsido9x	qzxotqn2
qhtvnxsm	qlkdf3tx	qorft0az	qsqini1t	qvuplg3c	r055tetz
qhyczlvr	qlkeh071	qortowiz	qss8yash	qw1zmar0	r06nksm6
qhzanj46	qlnkahm8	qp34hwpt	qswx005m	qw2o10j2	r0cz3163
qi7bqpvv	qlu3jf7m	qp85kncn	qsyzh7bl	qw5i2qmd	r0d8izwc
qi8990e1	qlu4gzh3	qpgc1w5e	qt1rjmva	qw64c6yo	r0h8pp18
qiabafwz	qlur2xvh	qph4wdca	qt8ib3jp	qw6utasc	r0lfyrf9
qiegg3ro	qlurhz5r	qpiyh37x	qtbk1dn5	qwdaaeke	r0oo4fn1
qii0c0ku	qm1egbe9	qpk47f64	qte0eay7	qwetvyet	r0rpqvvo
qijqke5a	qm4eeift	qplwquzg	qtiib7bo	qwlwn6ao	r0thxtmx
qilwitzx	qm72ks2i	qpmc5dob	qtnlv77h	qwnrsxtd	r0vq6vin
qit85std	qm7xhj92	qpo0ff5u	qtq23e81	qwtv2cji	r106kl5g
qiw21s4g	qmaw0hgq	qptlnj9v	qtrnker9	qww4nfp5	r120t2jm
qiycslhz	qmby75k0	qpumhboi	qtyi3h54	qwxg03ot	r188nb4z

REGIONE PUGLIA

DIPARTIMENTO POLITICHE DEL LAVORO, ISTRUZIONE E FORMAZIONE

SEZIONE ISTRUZIONE E UNIVERSITÀ

SERVIZIO SISTEMA DELL'ISTRUZIONE E DEL DIRITTO ALLO STUDIO

Allegato A)

CODICI PRATICA ISTANZE CON ATTESTAZIONE ISEE REGOLARE

Pratiche ammesse alla successiva fase di controllo sulla frequenza scolastica

r1ei90hf	r63dxuo6	r953o6ja	rbujm3z2	rf9d1jze	rjvwkk2n
r1iz7o9n	r675h4wv	r9aubtdx	rbytwhbr	rf9osx4f	rjwjgb7y
r1jromwr	r6b9ajdq	r9bhhda5	rbzxpnro	rfd549mz	rjwlyr1k
r1vbzgq9	r6kvvx9a	r9d5k58y	rc2lghx8	rfdwcus1	rk1ipe1e
r2822hed	r6sl7ouy	r9gfnl9t	rc5g1vjc	rfk3bbzd	rk7rjs5f
r2b29kr5	r6wlox3j	r9tsvzr7	rcasv0uj	rfm230ga	rka9ffza
r2w7j40m	r6yd5e14	r9ywj142	rcc7d7uj	rfnmx9yo	rkc88d1t
r2yorysn	r6yrclql	ra0vmvh5	rcd783c5	rfsha5eh	rkdoxwhw
r32igumz	r6zmiti5	ra1alad2	rcm3r2if	rfvodx95	rkg1qxu4
r36wt8qt	r6zv1waq	ra3j9fk1	rcmkxo95	rfwupfgp	rkgx61ww
r37pzzvt	r706qg2n	ra43eoza	rcpcuv9h	rg3xtjli	rkilq6a9
r37thcmg	r70vmuf5	racu1ti3	rct1pstf	rg5axuf6	rkkujm1k
r38abwiz	r739di1t	ragb8paq	rcvnofv4	rgpnb7ob	rkmfvg2f
r38bca5j	r790kiac	railoldo	rcwfsyh5	rgxt04qy	rknbdrp7
r3b909cx	r7c44e67	rajnnptc	rcyilh4l	rh54fu1o	rkrf5hcl
r3k81a5x	r7e05as4	raltyjo4	rd19586g	rh7agt4j	rkxcbtxi
r3m12ahq	r7hagoni	rap8pcsf	rd540mmf	rh7lth57	rl5clohf
r3rd63iv	r7jiip4f	rashhq02	rd6f3ny3	rhdv1dsy	rld1qwx5
r3ry3qp7	r7jrasa5	rasjrxu8	rd6ns7dy	rhe6jums	rldeibiv
r3zo2lhm	r7jun8nc	rasnrzn0	rda68h6c	rhf7gccl	rle168vm
r47na9jj	r7juwn7d	raua8zly	rdbvpvo8	rhgpqxfr	rlpaelm9
r4aqdnfj	r7m87713	ravvt9q5	rdowrnmd	rhh20587	rlvykv4y
r4c3771l	r7pjfoy2	rax48eky	rdp0tmcj	rhhlylcl	rlxwq4qx
r4fm04z0	r7sqof76	raxadhpj	rdq9nofn	rhx13n1f	rly9k4lt
r4iqelo9	r7ulv35m	razjoq39	rdquaa9g	ri3rckqo	rm1ck4uw
r4jzktnj	r7v1hlpy	rb7862yh	rdr1agg9	ri5pi2gk	rm4vy4zp
r4k6hq9d	r7vp05x4	rbaaj63r	re33acyo	ri7m49dt	rm6vflyj
r4kx3c9n	r7w47p85	rbbd19qg	re623m63	rikouqqw	rm73y0fb
r4plwv41	r7x394g0	rbcdfai1	rec9tint	rinnf5o3	rm7o9ivk
r4pu2vkp	r7ysqz5s	rbdcq07z	receovmr	ripjsqf1	rm7prn3l
r4uq5gx4	r83z7tun	rbfc5qcd	red4jeij	riy7lfb0	rm9ij2se
r582bcql	r8b998s5	rbj0h4fg	reko9sjf	riyvnn0z	rmgi0rq5
r58ffhic	r8ia3d6p	rbmici3e	repf5d9k	rj79igic	rmh9sa19
r59dljj1	r8rhgfdg	rbmk8l30	resboemt	rjdjzr5u	rmmieweq
r5kan1mh	r8shq20f	rbmpxgco	rezi3mh7	rjftvrm1	rmpzycaf
r5khpixk	r8txu529	rbpgogx9	rf0kx7ob	rjj5sxh9	rmtrntj6
r5tmigh9	r8ugu6ig	rbrawg2l	rf20upj7	rjkazrzl	rmw02ycz
r5x5s2hg	r8uyo3ju	rbrbaoz4	rf21c1xr	rjo4fphq	rmxbcaqo
r5ygqztf	r8x22cqg	rbsrwknc	rf2b7m83	rjp4hqg3	rmybv5ur
r60evayo	r93i0cp7	rbswh4do	rf7t21dc	rjs0rxj4	rn0fytce

REGIONE PUGLIA

DIPARTIMENTO POLITICHE DEL LAVORO, ISTRUZIONE E FORMAZIONE

SEZIONE ISTRUZIONE E UNIVERSITÀ

SERVIZIO SISTEMA DELL'ISTRUZIONE E DEL DIRITTO ALLO STUDIO

Allegato A)

CODICI PRATICA ISTANZE CON ATTESTAZIONE ISEE REGOLARE

Pratiche ammesse alla successiva fase di controllo sulla frequenza scolastica

rn1c9cnb	rqxd5ie8	ruttpb95	rys8zq2b	s1xksqwv	s4zhoxq0
rn6da2as	rr7adfmn	ruzknvec	rysghz0g	s22l9ozj	s57zzim6
rncsew4o	rr82f4vk	rve6xpjj	ryuypkmk	s28j4fdt	s5g0iln7
rnd3bogb	rrbhdzwc	rvflbiex	ryv92pfe	s2a1jwug	s5itsqd5
rnfvem8u	rrc82vhl	rvlovwgm	ryxeqo7c	s2cwuwvj	s5sjq4e1
rnhomnzg	rrecuwsk	rvmdctaz	rz2mx8st	s2dibb4y	s5zz0my5
rnj9ngns	rrjst0u9	rvtd7oml	rz6lt59f	s2dzenaq	s61hsgdw
rno4wlqg	rrkcpo37	rvvl2djt	rze4gujh	s2h696oa	s633ib7d
rnstimy7	rrpa9d5y	rvyeml5l	rzg0rbse	s2jw09u5	s63h781k
rny00s9o	rrqllx3n	rw0vmvsb	rzj9p9pb	s2kkoqc5	s648jcwi
rnzjeqfh	rrsaebhe	rw3f9wba	rzme2luw	s2odks7i	s64gnacu
rob2r7lr	rrydkajl	rw3lrrmu	rzqmt245	s2qy67eo	s674n4vj
rocnibl4	rrysculc	rw8q03b0	rzrjvx56	s31gz344	s6al5isw
roeclpaf	rrzczynz	rwdz0eb5	s04y1fo5	s34va8nc	s6d45ydy
roft95q6	rs3heje6	rwfp1250	s08r0cxm	s36d9g82	s6dvirko
rogpwf73	rsbdtinp	rwgurub2	s0cb8vuu	s37hr6ka	s6ji4tw1
ronleyrs	rsjvj7ff	rwkzwfn3	s0dz0sk2	s38ch8hx	s6ll6v5h
roov0e4b	rslxiq0z	rwmq4l3l	s0f47x7a	s3c9s1ag	s6lwti00
rop1uvjx	rspod89g	rwn8elxx	s0hdbbsh	s3dku66f	s6nvqj28
ropxx0sg	rst2c1tj	rwoeiigv	s0kuo2fa	s3ekn6rm	s6oa8y76
roq57u4x	rsz1z7fl	rwqnqjam	s0l04noj	s3ew7uns	s6rpvalk
roti5fnp	rt2c7pwu	rwt3q86t	s0m1tzda	s3ja69zz	s6v2lafr
roxd3tjr	rt5agn9o	rwwefuyp	s0m5mlkd	s3jgkdhq	s6zr0c9o
rp0atdin	rt7sxtir	rx4c4uis	s0nfn695	s3mlzo1e	s7051t6y
rp6sa406	rtbqz140	rx6550fv	s0o1hf88	s3mqm0n5	s715r7gz
rp8l46z6	rtj73wdl	rxjzkiwu	s0oy9r5j	s3th5tm0	s73j2lpf
rpblf04s	rtki0ahd	rxkjwtqv	s0vjt0n3	s3uxs3h4	s75al1ld
rpbtmvhv	rtkq9smx	rxmnj8vw	s0w9yz29	s3x4tqbg	s7715r4x
rpew40lv	rtq2y5mm	rxnwjm11	s0zx765o	s3zifjln	s778nhu8
rpnjjf20	rtw3yh27	rxrcua7t	s15zgzmz	s42339x2	s79nbtsb
rpu9vyi5	ru5slqqk	rxszb01u	s1biaty3	s481jgpm	s7d94q0t
rq3gdfdt	rue8aa2a	rxt0eh6f	s1fexx92	s4bi7db7	s7fuc1u3
rq5qm600	rug7sdbw	rxz4orrz	s1gjko0p	s4dcsgtf	s7obw7xk
rq6w3ztw	ruhrmjcm	ry08aop6	s1kxh8gi	s4jh065s	s7otjpuz
rqgg0epw	rujky2s5	ry1u4hfe	s1nk0vom	s4l8451a	s7ti8cbx
rqldhyrb	rukf283o	ry6hbs23	s1pa559c	s4nmx79v	s7ughrzk
rqnh14be	rula28v7	ry7ge5qn	s1puq6bm	s4tifwyj	s7vb6zih
rqoay884	rum6o9qi	ryjwn2ty	s1spmte7	s4v80n2d	s7x0vtm2
rqqew6yj	run0u5wh	rymozf6j	s1v1qum9	s4wek55f	s7z5d1of
rqt264xe	rupf9ljd	rypy0aii	s1vb3hqj	s4wo8s2x	s7zovdzv

REGIONE PUGLIA

DIPARTIMENTO POLITICHE DEL LAVORO, ISTRUZIONE E FORMAZIONE

SEZIONE ISTRUZIONE E UNIVERSITÀ

SERVIZIO SISTEMA DELL'ISTRUZIONE E DEL DIRITTO ALLO STUDIO

Allegato A)

CODICI PRATICA ISTANZE CON ATTESTAZIONE ISEE REGOLARE

Pratiche ammesse alla successiva fase di controllo sulla frequenza scolastica

s87awe1t	sch3usyh	sgfbb539	sjfmpize	snnvvosq	srkrcnxy
s87ofyap	scl88tev	sgfcq3s8	sjiurnha	snu2wd2e	srsi0v0f
s89xgrmp	sco59xjf	sgi3sfu9	sjko4zs8	snwp0sx9	srvaxtci
s8elgbyi	scp3dgby	sglatyln	sjoepl7t	snxgaek0	srydylzc
s8i2qhc4	scpo0ujh	sglsnjh6	sjwxsu00	snxru3zg	ssbsdr6b
s8vqw6e0	scpyvfst	sgofxpjy	sjxq0ycw	so61p3rz	ssgew1ou
s98zuk8r	scs3gnsx	sgpfi5zt	sk1w84dt	so8bq4nl	ssyc1lk1
s9cfhv3v	scun6bm2	sgpk9t5x	sk44xsbb	sobdqpqt	st5461z2
s9g8gc5h	scvup2s1	sgrue5ni	sk4b2952	sobilqju	st6cdt97
s9gdu83l	sdeclyrj	sgs2h2m5	sk7h5f98	sof29bbm	stevf32z
s9lp02oe	sdizesdr	sgtw6eqb	skb3sg3a	soir82qd	sthps4nq
s9ppqvjz	sdohk6uk	sgvxpje0	skdz6rqb	somiuunz	stv7oaff
s9s7s224	sdprlq00	sgyaozu7	skeu059x	sona5gse	su9chdx2
s9upyf2m	sdxjxs2o	sh55bdu0	skexbh3g	sosrl8u9	sud0zvfy
sa706n5z	se0555wy	sh5wqwbw	skkm83ev	sovdajcw	sug1tbmp
saamldzm	se0lwkag	sh7013kr	skmmt7l8	sp2eagkm	sugo7ufe
sacqfoy7	se7aogad	sh7dv2vd	sksin8rc	spa1bu95	sui735k2
sagnsqu0	se8rypry	sh9xe9jk	skw43z3o	spc47oij	sulud3hx
sah9f1yl	se9cd1lc	shatkmts	skx5k0ac	spdrumtb	sum787wh
saj8op4v	se9xgnns	shksd7if	sl10a040	spitfk9f	suo690sj
saopm6bg	sea1u80a	shvscmxl	sl145zy1	spixqneq	suu0h1uu
sar495lz	seezl4kr	shvuolm8	slb7ubsh	splrl60a	sux6xaax
sarauqqd	segb6kto	shxjpyc6	slbiio0s	spojal91	suzjdfe6
satwpq07	sei0bb6j	shyyof82	slctxf0s	spx82rbv	sv4tst5b
sawfwwv5	sepn1jgl	si4hpcyy	sleye6va	sq10xagq	sv60auit
sb89i2on	serbsh4s	sia90d59	sllb0szj	sqgpeh0z	sv8b8zg1
sb8evymr	seudr18n	sigjh7kx	sllbj1tt	sqhh1j6i	sv9f2w8q
sb9buxs0	sey9uj1r	siifb8v0	sluhxj9f	sqjloby4	sv9gt4e6
sba79zts	sf2ejz1j	sileegwb	slwo61zx	sqm5cx8l	sv9v94cv
sbb469nv	sf3x17cn	sima6315	slxmel7u	sqmwp23j	svjabv3f
sbbdqgfs	sfftwukx	sip4xxs8	sm6k8xc8	sqn5facu	sw7sm5ep
sbchb8tc	sfkdxrsj	sirao5nh	smcnf6jc	sqrnkwyl	sw9ug9dy
sbco8dj4	sflkmkfw	sisws3aj	smr4r6ie	sqvala9g	sweh40jr
sbhcgw73	sfo437vv	siu8fadv	smuyoskz	sqwq76hz	swm2u7d4
sbjlfqkp	sfsoim3x	siuii88w	smwbqo8f	sr00l1kk	swm6f7vm
sbl8tkgc	sfy4ticm	siyj2dwk	smyli2g2	sr27ayql	swnc9fpl
sbordbxn	sg1sokiu	sj158yss	sn3dpsi3	sr2e6gnv	swo4fj34
sbtnk9do	sg28ikpu	sj2p55sv	sn4ar6tk	srd4u7fh	swrkidhc
sbzkskwz	sg7m68tf	sj3d5qqc	snchjz7o	srf7gn4t	swxyc2h1
scfox2fd	sgbmr0rw	sj8tl76m	snj9kruw	srhjke7z	sx4bkj6f

REGIONE PUGLIA

DIPARTIMENTO POLITICHE DEL LAVORO, ISTRUZIONE E FORMAZIONE

SEZIONE ISTRUZIONE E UNIVERSITÀ

SERVIZIO SISTEMA DELL'ISTRUZIONE E DEL DIRITTO ALLO STUDIO

Allegato A)

CODICI PRATICA ISTANZE CON ATTESTAZIONE ISEE REGOLARE

Pratiche ammesse alla successiva fase di controllo sulla frequenza scolastica

sx7y9v4q	t10q1txq	t59vslxt	t7uqs5yi	tb6n9rf8	tes66xyc
sxeu42cs	t18qpf5b	t5a6082d	t7xbpgwy	tbdsb549	tes7fnma
sxhxnq4p	t1as3vjh	t5a8lzhx	t7ytxyzr	tbg2j1bq	teytbxeq
sxi23rof	t1huz3d2	t5ctz86d	t83qshve	tbic4yw3	tf1dwqb3
sxoi0v7g	t1l5lysu	t5efwahk	t84ecsx0	tbk7qk2u	tf1jq3rc
sxz3syv7	t1ou0sju	t5ku9n03	t868rfa8	tbmnuaxs	tfd1zw6s
sy1gknjv	t1pzc9ap	t5pfkwo5	t89jz4tg	tbv8h8ph	tffzbtjy
sy89im9n	t1ri9tio	t5rrpq9y	t8ad8b4q	tbxtkyrv	tfi3o79u
sy9uxpvh	t1tg66tf	t5s05ffl	t8iau34s	tc8jrh6w	tfl4n85u
sy9xk7nt	t248stxr	t5ty4k2g	t8ifwtof	tcblb42f	tfrw19s6
syewluvl	t279awm3	t5x9vx4i	t8lwq6xb	tcnwezhu	tfsno3tr
sygmdic9	t2behgwi	t5y5nh8e	t8qedyvn	tcozfg0s	tftqv3in
synv8gp3	t2bk57mi	t5y9rx5r	t8u2yhdv	tcsd4z2s	tfv3jinb
sypr0eyu	t2ezf60t	t5zr2ku8	t8yv1b2f	tcwlrbcc	tg3vpfpw
syssko57	t2ke6vit	t65joxyn	t8zeaaus	tcwvdp6k	tg40uphp
syxy722m	t2nzk887	t65q6zd5	t92bttwl	td47brdi	tg7kn2l0
sz2mvwni	t2suurzf	t6akag8w	t982daqi	td5gcgoj	tg9a61ue
sz2qxf5s	t310j6t8	t6d5opf0	t993yabm	td7bkxie	tg9qab06
sz5qroal	t335zlxk	t6dgeqgs	t9aug0f4	td8pbl62	tg9w0v3b
sz65no0a	t34d1r1q	t6dhzu4u	t9ezctzl	tdcv1esf	tgbo19om
szape456	t384i3vd	t6eixedb	t9ezduh9	tdh2sfvs	tgp0su0b
szcaly8a	t385jm1l	t6khv9qa	t9nnmr85	tdrwbmrw	tgq07vtw
szp1elbc	t3ax0b23	t6n5oay4	ta1oqk4n	tdt9v0wu	tgqooso8
szp80ahp	t3fvxyc4	t6op5stu	ta79h1p7	tdvbuplc	th00wnk4
szq601ge	t3hezkit	t6s46an3	taeyfx1x	tdyttz52	th2z0yod
szqy3vqn	t3mw99ml	t6t7cw53	tamc6sni	tdyyy2c9	th6wwnlc
szxc8fzx	t3pdcdme	t6u2jk4j	tamjhjz0	te0d4rrv	thd0iofi
t03gho2t	t3vc12j9	t732q31h	tamlz9ft	te2l3ckv	the4t9ay
t06pf9tt	t3w2w54k	t75qtxhy	taqf6yyj	te3n28wm	thjrn5eu
t08jc1jn	t3ypu9d4	t760gxmz	tat5aydc	te48vfd1	thp4llad
t0bzqtq4	t47lb00e	t7664ufy	tat9ja6i	te8nctwa	thtusbzb
t0fc9u6h	t49ym22y	t76a89vn	tatxc3cf	tea9hdu5	thv5al8i
t0gbvpax	t4cop103	t791p0x4	tauuv47d	tecnj6va	thvx1rdq
t0kwpkjg	t4f5oxfx	t796mv3a	tauxrmuk	tedujr7z	thzh74rx
t0lezlds	t4gzb832	t79zsxwi	tav83v7n	teenldvl	ti06jqzc
t0mx121u	t4oaowee	t7gp1bw8	tavdzhr7	tehjiwtl	ti22aemh
t0nm28pt	t53peek4	t7kv9wlp	taw0hobr	telshn39	ti3w74bd
t0sd6lp7	t53pyqeq	t7lrs1l8	tawm0lte	temlmtgr	ti5ugjy0
t0ug8asr	t55cfsen	t7rvw56q	tb33dcd7	tep7dgmz	ti794jr7
t0vxktdm	t55wobev	t7rxlixg	tb3skq19	teqnd9m5	tid9tblf

REGIONE PUGLIA

DIPARTIMENTO POLITICHE DEL LAVORO, ISTRUZIONE E FORMAZIONE

SEZIONE ISTRUZIONE E UNIVERSITÀ

SERVIZIO SISTEMA DELL'ISTRUZIONE E DEL DIRITTO ALLO STUDIO

Allegato A)

CODICI PRATICA ISTANZE CON ATTESTAZIONE ISEE REGOLARE

Pratiche ammesse alla successiva fase di controllo sulla frequenza scolastica

tierqsbp	tlpbaw9m	toxe33n6	ttqwv4gw	twk28xm2	u0nirrta
tihah71x	tlrodk9t	tp02abqk	ttsuavpv	twwsbq68	u0qsmfkw
tij9l7hy	tlvqztu7	tp0ub0hs	ttuggc3f	txbkbk4q	u0x4pa4c
tijbvdb5	tlz5rbaa	tp2e2ve8	ttuuy6yj	txe8c508	u0yn4tly
tilgvsoi	tlzko1cq	tpe3r2x0	ttuy0wls	txjrqrdt	u11vosr8
tio8eqsa	tm08ine3	tpeapwg8	ttz6jp5f	txp8alyp	u183jbhi
tiwsul47	tm1dj8vd	tpgyn3os	ttzjnpv7	txq2uixa	u1bl210g
tixfu85b	tm7ekcoq	tphayehk	tu04jycy	txrc7ucc	u1gee0kt
tj526ttm	tm97ijnf	tpnk0kd5	tu075hol	ty3o4run	u1iodwwt
tj75727m	tmavs2w4	tpurd6e1	tu0rghw0	ty5l1u1h	u1l5rfyd
tj874pxr	tmcg960m	tpwh7d2x	tu25lol4	ty7jykyt	u1nfi7v7
tjb165w5	tmf4vpj8	tq0o4xwj	tubh9pv7	tybjtsjb	u1ub78kv
tjcbwj2t	tmi99btq	tq59kpr6	tuctgmid	tyf6xbd6	u1vxivyh
tjo3nuzz	tmtybemf	tq5uykse	tufbexme	tyg6u1r7	u1w52rp4
tjq5qh3j	tmtyr69h	tqd4pin7	tugdic4q	tyjjdmhe	u1yy1ctp
tjq9xod2	tmxf62hx	tqet2jkr	tui454om	tylimh9x	u1z8epqg
tjtd5ymj	tn0yam1o	tqkokmym	tuizbup1	tynvi5wb	u24g3vwe
tjw5mv6o	tn11ppp1	tquuo72o	tujhgiy2	tyt4zzdy	u25m4v09
tjwshrx9	tn7lymq4	tqvzyvfs	tupw0stf	tz2t6p1j	u27h8ljm
tjxnsw2a	tn8xiyfd	tqy5xdbf	turvtd5r	tz4kbmdq	u2hnn707
tjybxp1g	tnas5ss1	tr0dtv43	tuu5fsyz	tz5p1eme	u2ikkthv
tk0zboz0	tnav92p3	tr1tnp74	tvdzsduu	tz8wtmbe	u2l3g2kj
tk2zx9d8	tnbhou3f	trbvoud5	tve7lm4j	tzcuf8cj	u2uyyy85
tk50mnm9	tncxc50i	tre9bg13	tvfbfmz7	tzd9ezw1	u2x5kpdh
tk5t86gy	tnfgdt76	trjoav9p	tvhns4al	tzisxe3g	u2xh8mum
tk6vm63y	tng45pxe	ts4769xc	tvhxiw9g	tzl5zw0p	u38lom2d
tk9bsqc0	tngoh8do	ts7up46e	tvmqkgs3	tzouwqi1	u3h3shpn
tkdrw4z1	tnkibx16	tsam3i2m	tvn4qq0u	tzvx5jgo	u3ic5ro1
tkgxx82v	tnkqibop	tseasani	tvqtbgn0	tzy8mtnv	u3n2i956
tkm2l196	tnlr9sz3	tseoo6vi	tvt15f7g	tzydxe01	u3om2shx
tknvxj5e	tnne5w9a	tsobah6s	tvzg4qd3	tzzi2wf3	u3scoyp0
tl4oxchl	tnoxl72o	tson0xw4	tw0mulj5	u00k7tnx	u3wggyhb
tl6hrdfl	tnwbmvwv	tsrf4o2e	tw4qcifl	u014gou1	u4aorwyf
tlcvdoum	toc54w3c	tsuaguo3	tw7wy3gz	u06vcpr1	u4czgvfj
tldf076r	toe05f2p	tt0ypxjx	tw7xdgx5	u09knx7v	u4i8dssr
tlg076u5	toeicsmw	tt2dc8jm	tw8fbs36	u0act03q	u4r9bas8
tlh5hn3b	toew29qx	tt4t565y	tw9a1bs0	u0hpwgco	u4usivt1
tlk27hrf	took4rct	ttf3rp8u	twa9qegf	u0knz0mh	u4yn7cw7
tllszszl	tos3k038	tti0v0fp	twahei8q	u0kvljn9	u534qqpw
tlp0eg3v	tou22u9x	ttjewhbz	twhox56q	u0ll2fxb	u59kx2q1

REGIONE PUGLIA

DIPARTIMENTO POLITICHE DEL LAVORO, ISTRUZIONE E FORMAZIONE

SEZIONE ISTRUZIONE E UNIVERSITÀ

SERVIZIO SISTEMA DELL'ISTRUZIONE E DEL DIRITTO ALLO STUDIO

Allegato A)

CODICI PRATICA ISTANZE CON ATTESTAZIONE ISEE REGOLARE

Pratiche ammesse alla successiva fase di controllo sulla frequenza scolastica

u5aafntk	u9skn3f7	udrjdpih	uhxqve2t	ulji28uf	uptfakbs
u5fo7jyt	u9vk800y	udt9i146	uhz2yeu7	uloiuaan	upuy4isv
u5g83oyx	ua0vj563	uduqmtyh	uhzxwcld	uls5pzby	uq0h50bw
u5potwit	uaoqck3o	udvzaauo	ui0ht3wa	ult41s4v	uq6jfycv
u5tdk3s9	uapok4ux	udwbbgqm	ui5it36z	uluoi8yl	uq77l1gx
u5vm0rck	uaqw4x09	udyuelmu	uiarw5ja	ulxgb1ua	uqcm329z
u5wtf6ew	uav6kiwa	ue2npenl	uie0qru7	ulze0y02	uqf6gppl
u5wufy8d	uavcqqki	ue7aq43c	uigh3f0c	um5phtwe	uqh33mzm
u5z72oik	uaxlxeqo	uea2f767	uigj8eb6	um7blznd	uqiufzxh
u64sq83r	ub0fwnmq	ueb9emz9	uihaon5u	um9p8lbb	uqllcb2e
u655bvxa	ub3p2ri2	uecj4un9	uilhnmo0	umgpl99c	uqs09vdl
u66cjpso	ubf1nysq	ueezsl6x	uimbrftn	umqor6es	uqsse9xn
u66x3uf9	ubhhvdfj	uehsgn7t	uip96yxo	ums514as	uqvxww39
u6gqqv75	ublfq7xr	uejwvuat	uiqm4kih	umsqr377	uqyytfs1
u6gtbm51	ubmrivoe	ueo2chh2	uisrppxa	umsseq3h	ur4jovr2
u6mi4kol	ubmx4367	ues68b45	uix5kxpj	umukcfdn	ur628h7e
u6oilsz7	ubqoaxdt	uevu7lc1	uizefm2g	umy18dvp	urbjiih2
u6r0zfif	ubxsjp7u	uewblusd	uj3zwmio	un1diw7r	urd3x2de
u6si2lk8	ubz5t2hx	uf1r6md9	uj4chu4d	unpzy0na	urheal93
u71x567u	ubzx57cv	uf1zu9de	uj76vs4t	unq4kpex	urqopora
u73ayxdi	uc36q6fj	uf4nyk1q	uj968z0z	unqmghcr	urrmma6z
u77ly8td	uc9r8u6k	uf54xi2v	uj9uhnvx	unw7ls3o	us8esd4i
u79t2r1t	ucbyk9rt	ug1n1b16	ujaqdi2g	unwwgflq	us9nrho1
u7h3igwu	uchk1e91	ug87xldx	ujbd8z2u	unybbmwn	usd628s5
u7oy2xy8	ucin1sqz	ugbczfet	ujdwf3f4	uo7e2chn	usplpxl4
u7ptsl4p	ucj9b51c	ugbh9o5d	ujlcac0q	uobaqkc9	ustxitcp
u7ro2h7f	ucluzt96	ugd91cif	ujohgq96	uodvx1qt	usxa61uq
u7tshqbf	ucm00uzb	ughek6qz	ujrfl3ef	uof9dsll	usxtfdt0
u7v5u52k	ucmyyidd	ugm49gzf	ujsjt72n	uolnap5a	uszakqx4
u81ejqv2	ucnp9104	ugqdlvvr	ujuaev2w	uop8nnns	ut2a0x8c
u82w689t	ucv18w2h	ugs5u07n	ujz7qoc4	up23mfhp	ut9fzp3w
u8bxajk5	ucz1xlxq	ugz6hpi8	uk0zkzzc	up3ijxww	ut9lxmrq
u8ftrpzz	ud2xy08t	uh1xnj95	uk1ao9fy	upalo63o	uterzm99
u8jh38pc	ud5qdyc9	uh7tbdf6	uk2zyun0	upcursss	utidld10
u8sckbii	ud8nvyni	uh9akid4	uk58x4qs	upil0wlz	utix1yi0
u8sezxyz	ud8romvl	uh9gyrxt	uke400oe	upjgqxzb	uttlyaji
u9f4fgzh	ud9ev79i	uha22bz9	uko6mm8p	upl908vu	utvacq5n
u9j6yn1u	udgbchob	uhaby8fi	ul0iqb0v	uplwsltw	utwalqht
u9l1l79l	udmrtgu3	uhky9zm3	ulhbcbof	uppgmttm	utxmeqec
u9qcs8f1	udq5dtdq	uhnbxhpq	uljf0jow	uprec1nm	uu1d33nr

REGIONE PUGLIA

DIPARTIMENTO POLITICHE DEL LAVORO, ISTRUZIONE E FORMAZIONE

SEZIONE ISTRUZIONE E UNIVERSITÀ

SERVIZIO SISTEMA DELL'ISTRUZIONE E DEL DIRITTO ALLO STUDIO

Allegato A)

CODICI PRATICA ISTANZE CON ATTESTAZIONE ISEE REGOLARE

Pratiche ammesse alla successiva fase di controllo sulla frequenza scolastica

uu3sbhbj	uykkgdqh	v219lt25	v5vqv6d2	v9g28vdf	vdsrouxs
uu3wcbi2	uyox9zai	v26z2d1b	v5wolwyk	v9k1v2kr	vdw675xr
uu44gl4a	uyqrmmpd	v28bs0rl	v602l8ri	v9sy4n6y	vdz5b6ct
uu5vux0j	uyzwtv6l	v2aqjqcm	v63en0va	v9vzs5ya	ve1l041e
uu6hnxe0	uz44yv1k	v2br1p0z	v67ac9rv	va7owu06	ve6wz0p2
uu90rae5	uz4hd18g	v2dn2zts	v68bjyx5	vaa6in24	veahj79m
uu9d5urw	uz68vh4e	v2f8qhi0	v69lczya	vagypajh	vec88ezr
uuhlhxyn	uz8d13kf	v2he9dtj	v6cyahf4	vakylgkp	veevykti
uujxln0t	uz8vcxa7	v2izxpwh	v6fr9epl	vaq3a03r	vehaiusv
uukeec0x	uz9rzwm7	v2sfi36i	v6fv37hb	vaqh8fjz	veheug70
uuo3wx1g	uzkpj5b3	v2swcn30	v6ks60dc	vaxglse3	vel1fw9j
uupfztqv	uzkzk68p	v30a1ru5	v6l5fdof	vb01uv1t	vel3ly31
uuu3e9ub	uzqqjswl	v33ngbkm	v6ob937k	vb0wyzt2	vel5huzp
uv7e3sa9	uzsprn7f	v34fexbi	v6ocyp28	vb1fed8q	vesjdctu
uv8e8ijr	uzwpy06f	v3b8khpw	v6ohxpt0	vb2woyw7	veub84ox
uvaqyyms	uzyrc0cq	v3ckqbue	v6p0t71m	vb7duu66	vevutojd
uvh84fnv	uzyspof4	v3leazi1	v6rcl0cj	vbi4aj1a	vewffq3b
uvr6yd03	v0b27rup	v3mzgeex	v6rtavzi	vbjse5et	vf2daqmi
uvs4hfw0	v0b4v20r	v3nd7oee	v6seot1q	vbjy3ate	vf2w4h0o
uvt1oewq	v0h8bydj	v3p2s8fa	v6ur2gxr	vbomle4e	vf6el4zx
uvvhx883	v0ninygq	v3qgnibi	v71tht2c	vbr6vhu3	vfcpg086
uvwrr3ny	v0ppo8ni	v3rne1tc	v71xh0gd	vbrazhjm	vfhe6lni
uvycrm7d	v0ssd7k1	v3rwp673	v73k6gin	vbul5cqq	vfjjjf0y
uw2ehq6v	v0uzf4jb	v3vmym86	v7dsji44	vc3d829b	vfvdwebp
uw5aofkz	v10l1dhw	v3yb9yba	v7lh593y	vc4qdrrk	vfwt2v33
uwk106fd	v150o636	v3z21f5p	v7w9x6sm	vcbfdtpw	vg2q3asv
uwl9x9zi	v15skgpr	v40qqq1f	v7z25d4i	vcddyap3	vg5q8h89
uwsbwqf3	v16akcnb	v4atvqiy	v80nt0vn	vcf18mvt	vg5u090m
uwvm35w0	v19awumd	v4esfb0f	v84yq178	vcfzzt4w	vg8gcqry
ux4qgs0i	v1ciw3q6	v4gsx9nr	v87l0bwa	vck0lhj3	vgds3df8
ux6e54zu	v1cy6gec	v4v9q0av	v888zwc3	vcq9rd7h	vge3rz85
uxbmjnfu	v1dxmwwh	v5198pra	v88pvqv7	vcyivm1e	vgqekl74
uxdvsioa	v1h7s3rs	v59elcvs	v8bulaxy	vcz63t7t	vgqr87z1
uxgl9x57	v1h9mq1v	v5bhld5v	v8j9nhgo	vd5069kv	vgs5vddh
uximts5n	v1id06vq	v5bjjb1x	v8nw9txy	vd93j1zx	vgsl01af
uxvnn1zg	v1jlefat	v5cm54hg	v8pd6ius	vd9u5wlt	vgypehwo
uy1brajs	v1jrehzy	v5eknkh9	v8vkukg3	vdi2x12u	vh31eh40
uya9z57y	v1r805e9	v5gl5r8k	v96yiolk	vdiroz9q	vh3poimj
uyhyb5hu	v1u56e08	v5p85q7j	v9bg7aym	vdp9zwdt	vh4b0sw9
uyi5h8js	v1yzt05y	v5s2k0dw	v9ddufsa	vdprupuy	vh7byzdi

REGIONE PUGLIA

DIPARTIMENTO POLITICHE DEL LAVORO, ISTRUZIONE E FORMAZIONE

SEZIONE ISTRUZIONE E UNIVERSITÀ

SERVIZIO SISTEMA DELL'ISTRUZIONE E DEL DIRITTO ALLO STUDIO

Allegato A)

CODICI PRATICA ISTANZE CON ATTESTAZIONE ISEE REGOLARE

Pratiche ammesse alla successiva fase di controllo sulla frequenza scolastica

vh7zbutg	vlh0afdm	volcmvo2	vrjsv1tm	vvetu71m	w0efb6ow
vh9bmpdd	vlhfb1bu	vome7f1b	vrkmb1fr	vvfcgw0z	w0hi81ez
vhbzphb6	vlhynku3	vop23do8	vrz5d1gb	vvsar3qe	w0kvoo5s
vhjb4c75	vlj4lgfx	voua55y8	vs0hihdy	vvwjkdcr	w0wextq3
vhks02na	vllqnh4k	vozl5jvr	vscvdgu8	vvx468ts	w0wok3id
vhv0rj88	vlovwck9	vp0a4jhf	vseh6vdl	vvyat8lq	w1063db4
vhw8agh5	vlwj34v4	vp0ol5qy	vsfyg2ci	vvynphjx	w13esv4n
vhwsmj78	vm9k4opb	vp14yd8w	vsnpmuf4	vw3paay3	w16ag11x
vhyzxeio	vmdso7lq	vp1fi59n	vsrpeyhm	vw5uxrh7	w1bfoe6r
vi2p1aet	vmf9gmfx	vp5s0ri4	vsrxomq4	vw9y3efi	w1cgc5oa
vi9iotik	vmgvbxwo	vp5ygvz8	vss7o8z7	vwcgwgfw	w1mao6kd
vigxmy2l	vmhb95no	vp7m9h08	vsxavuuw	vwixpddx	w1r59u9e
vihqlj96	vmjwiacd	vp8op1eq	vt01dz49	vwqlo37z	w1tn45fo
vin9h0cs	vmnf4eyx	vpe55kdn	vt7pjoc4	vwyozt0e	w1yp6b8e
viqytyn2	vmpr5ouv	vpif6xd6	vtbna0ns	vx26v0le	w20xrp38
viwqxuta	vmrx65ow	vpil3sib	vteb23ex	vx2ts6f9	w257k7si
vix03omq	vms2vxe9	vpj9relk	vtfyt7qe	vx97sglw	w25xk9ck
vj0jfbm9	vmssrgrq	vpl16kwj	vties06v	vxdnqmpl	w2flcm1n
vj1qgufn	vmu29kia	vpoladj9	vtmn1wfb	vxibg87i	w2fpn0v5
vj6n2v6y	vmu2an0y	vpynsr1v	vtqf45v2	vxj3c2m9	w2isbpms
vjcr1sa2	vmw1anj9	vq7j8b4i	vts7f1j3	vxlmen8n	w2n2yx7f
vjg189rz	vmxbh745	vqaos1ts	vtx149ib	vxpn6wts	w2tyafdc
vjmr5hsw	vmyfq574	vqjqyno3	vu3p8k2m	vxvxe4lg	w2wworcg
vjn9eubh	vn1xa7dm	vqkbpjkj	vu7fy7ym	vy471mrc	w2zt30e7
vjtst4i6	vn2rgpue	vqkrpwuj	vu8vdz83	vybst689	w35zigdj
vk5559ep	vn4ttz3m	vqlhw9gl	vuat05l1	vydhup15	w3a7g4ot
vk6gubeh	vn66ekdi	vqnv1eo0	vud8qbv8	vyg8wz26	w3bsmi2e
vk6ivz3c	vn7b9f2l	vqpo1yrz	vuhv33pi	vymbtzs7	w3c32c6d
vk8cafxx	vn7bixol	vqq5nbo2	vuia4i1h	vyo39427	w3i23h4b
vkc2q711	vn80lp43	vqqb3wxc	vuindzej	vyokz78t	w3qq3tpv
vkfxk0pi	vnb399c3	vqtezune	vukha4tl	vz0f7g92	w3rd1rxh
vkkgo1zg	vnicj2w9	vqyr0ydd	vukm1jvr	vz3gq4nw	w3tfl65s
vkppescl	vnk8xu7u	vqzs20ar	vumxaq5i	vzficusg	w3vjvoz9
vkqazqtm	vnl79z6n	vr2ff5tl	vunn0qup	vzqd6yeu	w3xjjn31
vkvkr4y9	vnylib2r	vr2o4pr4	vuo33332	vzrs04qe	w3xtnzmm
vkx42u0s	vnzctliy	vr7vvqth	vur3h7un	vzvnmobu	w45g5psc
vl7ye6k1	vo0pi6qk	vr88656k	vusd7fin	vzxhjs7l	w45z6vs6
vl89qmgs	vo3ciu7c	vr9qw9su	vut8n5w8	w04he9cb	w46m4lvu
vlekryu0	vo5f7cx0	vrawlzg9	vuxo1689	w0876x8o	w48xohc9
vlfpmdb8	voe33xor	vrgho8q4	vuxt74bv	w0e3dsmr	w4b5ulsw

REGIONE PUGLIA

DIPARTIMENTO POLITICHE DEL LAVORO, ISTRUZIONE E FORMAZIONE

SEZIONE ISTRUZIONE E UNIVERSITÀ

SERVIZIO SISTEMA DELL'ISTRUZIONE E DEL DIRITTO ALLO STUDIO

Allegato A)

CODICI PRATICA ISTANZE CON ATTESTAZIONE ISEE REGOLARE

Pratiche ammesse alla successiva fase di controllo sulla frequenza scolastica

w4bz9cte	w8ohw9mq	wdmazk8v	whddhk5m	wlcd7jdt	wp6w0zv3
w4ghjzuk	w8sr8ee6	wdp8zpcf	whfhui5c	wlgty9bj	wp7328kj
w4lllg6v	w8yae0el	wdps4n62	whk8w7uk	wlhp8j1t	wp8jx4ly
w4pbioat	w91ol602	wds3ccqa	whktlx6d	wlm3rkdk	wp94ijv4
w4znqf3p	w97xocdc	wdvpzhmb	whm4wydj	wln03uix	wp9zn8w6
w4zy5kvw	w9dgysq8	we2kaybj	whmzhnpv	wln4ihe4	wpg8haua
w57dt9tv	w9g7y9e6	weh13x2k	whoieztw	wlq1g3ts	wpiphnhz
w5dvcjjm	w9ox6113	wejpf32q	whqvcfaq	wlqxyp16	wplzq1xa
w5dx9iyy	w9qnxbrk	wex8tr9b	whrtzvqz	wlxvkn57	wpmka4iv
w5ip3ida	w9ubxoi4	weysx1p6	whthqfsm	wm5n6om0	wpsjyeok
w5kr26k3	w9vtd6j2	wf2q1znj	wi5mywsf	wmexvv02	wpt9cvsd
w5onpo1y	wab6ipkd	wf44d37r	wibdxaup	wmfidife	wpv3fyk9
w5umzxf1	wabf8vsp	wf8vw5bj	wibfqee9	wmfse356	wpwozsgl
w5vnkxkf	wajelka0	wf9gjrn0	wig331m9	wmkvfo3r	wpxds2te
w67nxpff	wal690le	wfbleuf1	wio557by	wmn9bsdp	wq1cdsc6
w68zkyjr	waowmej9	wfbqdx6s	wiqr0qvn	wmng7690	wq3d0xhx
w6ah8mj5	waq9vjpf	wfc448pj	wiyq2ya9	wmrmxzsr	wq3uzeqw
w6k9mlh7	waqouet6	wfi1a94k	wiz5m16o	wmsl8fy3	wqapv7aq
w6lh8sb3	wasxxnbf	wfjt111x	wj831k4q	wn3p2mlp	wqdtfzma
w6tqlxg7	waxu9700	wfno0zpg	wj98urh1	wn7qi5gi	wqep60zn
w6xk1ktf	waz6flec	wfua9hf2	wjbdty8r	wnc20yc9	wqplqcrh
w71w1hzs	wb7ig4ri	wfugvksa	wjbrjfcs	wnchls34	wqrui1oc
w721c0az	wbdj7ftx	wfxy30ur	wjfxj5s1	wnfy60wv	wqtd9aua
w72dsnp2	wbdn4wdi	wfz7jnvs	wjpck1m6	wni57jp9	wr4ck2b7
w7eho2xa	wbfl8d41	wg0azw1s	wjseyrjx	wnj2rn2v	wrbc8kjt
w7f4z3gt	wbo40yqk	wg2ldz9a	wjt45z51	wnmxxyte	wrbtzg47
w7pqaj1s	wboou9t8	wg67qx7i	wk55um6z	wnol88z5	wre6rz7k
w7q5l9wu	wbpgsje8	wgdozzyh	wk8r9jnw	wo4yorb0	wrhtvs6c
w7rh21w7	wbpq6j63	wgdvs69s	wk9xl3wf	wo9velx3	wrli3mjj
w7vjonmi	wbxy32tq	wglniju9	wkbuszbv	woaqtpzw	wrm4sca2
w7wtbvug	wc2t4m7r	wgqi8rqv	wkk3ep6l	woeihmh4	wroxq50w
w7xocgvt	wc2wjrw3	wgt5yleq	wklbemo6	wogacym1	wrqbcurs
w82w02a9	wcd986rr	wgu31umm	wkn2wyi6	woog69tb	wrx1xm7b
w87cqc04	wcohx43h	wgvomgwq	wkn99lad	woph6zks	wsk5n6ae
w8buxhcd	wcz5qnc6	wgyl4hsa	wkt72cq9	woq1y5m5	wsp157o9
w8cr6w3n	wd0yxkj5	wh35mpdg	wkumo6xt	wouvo1x5	wst1fmlz
w8fvfy6k	wdb53pwe	wh41woej	wkw5n7vb	wp0dss25	wstgoago
w8i0z2m1	wdc5pgek	wh5yup23	wl0a7lep	wp0qjme2	wstl6t7n
w8mlt3xi	wdictga6	wha9spvc	wl20ob0i	wp43gfj3	wsv42so3
w8nluil2	wdis99lm	whcshju1	wl4d5usc	wp4gg876	wsvcinwo

REGIONE PUGLIA

DIPARTIMENTO POLITICHE DEL LAVORO, ISTRUZIONE E FORMAZIONE

SEZIONE ISTRUZIONE E UNIVERSITÀ

SERVIZIO SISTEMA DELL'ISTRUZIONE E DEL DIRITTO ALLO STUDIO

Allegato A)

CODICI PRATICA ISTANZE CON ATTESTAZIONE ISEE REGOLARE

Pratiche ammesse alla successiva fase di controllo sulla frequenza scolastica

wsy0ohbi	wx7rh6kl	x0ujx561	x43gm4af	x7yskp48	xat9m1in
wt63qohw	wx9qb86r	x0v832ou	x46flkhx	x804vxv1	xau1gd6v
wt6rjnqs	wx9qwcf4	x0vgizye	x47naqrv	x83947k8	xav1tvpm
wtai2451	wxa06gb7	x0wyp4vz	x4ah40rt	x84zb4f4	xavybkha
wtknbhmk	wxckflk7	x14q6k49	x4b95hws	x85aoovh	xaxg7ki2
wtllgn7k	wxg55r0w	x1djyham	x4g0k7wx	x85rkjel	xaz9owqr
wtlz1g22	wxg7ubtk	x1fww2ue	x4qnze75	x8780c4r	xb26ul2v
wtp4xote	wxj4hzfd	x1gcnpw5	x4snxf6r	x87a9deb	xb636p2b
wttf9eto	wxmht3hw	x1gh0y2r	x4syeq09	x87hxvdh	xbbepu2x
wttra0ft	wxmzsxeg	x1ilaccl	x4vn46xx	x8bg8dgs	xbemy7lv
wttywrkj	wxnsl5i1	x1kp6weg	x4xr2u05	x8boq1ks	xbg4261f
wtz137fw	wxobdrcj	x1muhipl	x58lvx4u	x8h6g0kg	xbkdpqc9
wu1f14l9	wxv1yao5	x1nkc9pa	x5a4d7gx	x8llx8gg	xbm6944m
wu5ucnq2	wxymso6i	x1o4widt	x5hqo09s	x8o02raf	xbpfajqf
wu9ilah0	wy3j7bd4	x1qi0ezm	x5kadu5v	x8piw5hp	xbtc6hbm
wubv7olb	wy7tt498	x1rq98se	x5nv1kgb	x8ue4uci	xbvn3xx2
wumnxtek	wyezmpme	x20aadzy	x5p40z4r	x8z0dm91	xbw2v2py
wurrn3up	wyfi5sux	x242hvz1	x5xwra2y	x9054cye	xbzzsv7k
wuzpdi3c	wyhjm66g	x2d1fn71	x5y38v9l	x91ay0ik	xc2butfa
wv8lft6u	wyk0v2zh	x2f83zlk	x5yeqzxj	x91piqrs	xc2m6zre
wvgv4o0a	wylpstyj	x2fgz06d	x62prbv2	x93j5jnr	xc47ibjf
wviz9g1k	wymjp1fk	x2fpfzyl	x65h2c4d	x96dkq9t	xc9r2ekb
wvk188bb	wysz0okb	x2itgfv8	x6a6tnc5	x98ew14z	xcojszhf
wvkxbo6g	wz0zfrnl	x2o48nub	x6b3dj64	x9fhfxh4	xcp67858
wvnutaau	wzb19h7y	x2pmc9jp	x6c9aic8	x9hy04aw	xcscst6m
wvqzcpej	wzc77eus	x2pvxesa	x6dmsfrn	x9irtaav	xd2ooc2d
wvswgiv9	wzedhofp	x2srynj4	x6ol8yl2	x9j5bfv7	xd7cifqv
wwa0z367	wzhojxbn	x3045u57	x6x1hnog	x9o8t6np	xd8cxz90
wwf45gga	wzjerqm9	x3102amj	x72q9fne	x9w6uwds	xd8klksg
wwp0l3zl	wzkrpc71	x31dok6l	x74nsaed	x9y9otpr	xdb1zu6s
wws4muit	wzox7wao	x32jfqji	x76pr0m6	xa24ihba	xdiwwzd7
wwtm9q4g	wzs0ihof	x352s1vu	x778gcvp	xaa6uluv	xduhqg7u
wwttxrvr	wzs725vf	x357aahw	x79c723f	xadbblsb	xe20lx9g
wwtu5bje	wzsxutah	x36f97hs	x7lugqfv	xaebqr3k	xefypfoz
wwvvvjmu	wztatnhv	x37rt6gu	x7n1owh6	xaed7inz	xehbwlwq
wwz6k7y1	x04vst3q	x38kuv5g	x7re2qe6	xaj69rif	xemui67h
wx09yzeh	x09xovyc	x3csj2vq	x7sl4jcg	xajcppwk	xeomt5xg
wx1r33x0	x0c6959j	x3iywpzl	x7tt5thm	xaoverw7	xf15xb1d
wx2hbfhg	x0kfegm4	x3jscljr	x7upf46x	xapj4bh5	xf1m9k2m
wx5l64lw	x0qebxs8	x41oambl	x7v1ml4w	xasiwrqj	xf6d4smv

REGIONE PUGLIA

DIPARTIMENTO POLITICHE DEL LAVORO, ISTRUZIONE E FORMAZIONE

SEZIONE ISTRUZIONE E UNIVERSITÀ

SERVIZIO SISTEMA DELL'ISTRUZIONE E DEL DIRITTO ALLO STUDIO

Allegato A)

CODICI PRATICA ISTANZE CON ATTESTAZIONE ISEE REGOLARE

Pratiche ammesse alla successiva fase di controllo sulla frequenza scolastica

xf7z001n	xkimgi1h	xobzllix	xr103zs6	xu4o24hg	xzp6ta5g
xf9hnjer	xkjxdqjz	xoc006ld	xr2xrisp	xu6ssgyy	xzq71q7t
xfa2jdpn	xkkjqqm6	xodu14bw	xr43qt33	xu6zyq3u	xzrmc4vy
xfjx1nmr	xknsw65q	xogi9x6s	xr497uk8	xuegzoxd	xzud98em
xfkf6m0p	xkvdi9jo	xokbuiyh	xrahzda4	xujhkv1p	xzuk6tc8
xfmzcpso	xky7h69v	xonuljyh	xrbyi1ed	xuk57d5m	xzvs750p
xg473mh3	xl3wmuzf	xoojvt0m	xrjpeun4	xupyyg09	y093ruku
xg7em7i3	xl4me8c7	xopotd0v	xrovq6nq	xuzgw8og	y0cylg5d
xgg6qdq8	xl7aqiw0	xoqetekw	xrxa9i0e	xvbch17g	y0ltx2b9
xgsfb50a	xl8cl972	xovwffns	xrzvt5st	xvdyytj5	y0pktdf6
xh1wrveu	xldz3tti	xoxlvfh4	xs1zxnp6	xvq7cxl9	y0v5w0vx
xh3h9x02	xlk6w7ig	xoxr00x5	xs2i1roe	xvwuezml	y0w98527
xher5awg	xlqpu1qb	xoyw5wys	xs4smg2u	xvwvte1r	y10hgqo1
xhg8kgrh	xluoclq3	xp1umw82	xs52de4m	xw5nvvgf	y11v7mfn
xhjkap9w	xlxkxbwt	xp3u4b5w	xs7sl3c9	xwb6pfmn	y18refrq
xhmg18u3	xm0wujt1	xp3y86tg	xs8p6fvs	xwcd8rmq	y19zc250
xhr0hrls	xm1ysvux	xp54emkl	xs9sfmmz	xwl51ibh	y1d67o19
xht7gay4	xm82jixn	xp5gxn3y	xscs2a36	xwo5oph6	y1ffzojp
xi02vctw	xm8rmgg3	xp642orc	xscxcsec	xx9v98y3	y1ic7woc
xi0xb1qt	xmjy9k00	xp6511ek	xsefz98s	xxa9tv5c	y1nqbggy
xi3fx8fc	xmqgg71f	xpbjm9rm	xsjtvdfq	xxbfb0nf	y1o3knp3
xi4tv3kq	xmspks78	xpdc7yo9	xskfap6i	xxiqbqou	y1u6s5hu
xi7ddlx4	xmtserl7	xpdf2885	xsp0dco9	xxoz3jjo	y1wjoig0
xi7ptewi	xmx9x6z8	xpgsrj68	xss6y3aw	xxq5oqg6	y205zfeu
xi85le44	xmyih24j	xph4ylxc	xswmw9el	xxvvgbrv	y234ytlc
xi9gg1dg	xmz59nqu	xpjh9efa	xt2vqjgn	xy6n8g3t	y27ia1ou
xi9sbmk6	xn1xranr	xpkwnz44	xt3pyyut	xyfacczj	y2c1zthy
xibqn366	xn7bmgdz	xpl89pix	xt4klt8h	xyhx6f9d	y2c8qxam
xienxnvs	xnad0kl9	xpu0pric	xt7jfuto	xyox5aiq	y2db3mb0
xii5kvla	xnfyckl2	xpxgmcvi	xt982qj5	xyt2upy8	y2ludqf1
xikng58a	xni3qcf8	xqaqfpqj	xtebrcni	xyx3wq9a	y2ly5oac
xinlvbm4	xni82o64	xqbrzmsz	xtj4t9c1	xyzdlrbo	y2wwivht
xiyq89cu	xno6q2ge	xqhbixg4	xtjtbmvx	xz2f6yyp	y2ybf3af
xjhlkzsd	xnqexnmk	xqhpmngo	xtlygsjs	xz3r9pl6	y30rs2mg
xjmv4wad	xnrqdj67	xql8srry	xtt417gu	xz4h56xo	y312gz4k
xjqn1p2t	xnt51cwg	xqmmc3vw	xtu90c8l	xzc1893l	y34plqk2
xjsotbuu	xnui0d5s	xquspmvt	xtwutgm1	xzdhx68v	y376m58q
xjyaee8t	xo2645ga	xqxsida4	xtx2vh4y	xze71wmr	y3cdfq3m
xk2a7mux	xo7u96ed	xqyg11j7	xtxnhiox	xzn7t5l7	y3ddkyly
xk341l8o	xobcez41	xqzhnlvt	xtzzjz5h	xzorlwxd	y3o8qxzm

REGIONE PUGLIA

DIPARTIMENTO POLITICHE DEL LAVORO, ISTRUZIONE E FORMAZIONE

SEZIONE ISTRUZIONE E UNIVERSITÀ

SERVIZIO SISTEMA DELL'ISTRUZIONE E DEL DIRITTO ALLO STUDIO

Allegato A)

CODICI PRATICA ISTANZE CON ATTESTAZIONE ISEE REGOLARE

Pratiche ammesse alla successiva fase di controllo sulla frequenza scolastica

y3oqkmx3	y8l9ause	ycpcgy0l	yhybqo3v	ym14wqx5	yqbx703e
y3rh6n28	y8qasssg	ycr6zsfi	yhynlr1r	ym5vk7pu	yqc0h5ca
y3ry79wu	y8rh32ee	ycru5aar	yi1bgj42	ym6ks7oo	yqe73cph
y3wscnpz	y8u3xv10	ycuk2ynj	yi1bx55u	ymczecgg	yqpayy1n
y43zaooh	y8xold7i	yd0namj8	yi1lk7bv	ymhqineu	yqpnvf3s
y4fatvk3	y8yngtj9	yd6v7ohp	yi1s2qz7	ymmn8w7u	yqq8d0i5
y4jucnzd	y952ciy0	ydahenjs	yi2hlk6n	ymtq6l8n	yqqoegat
y4rt2pht	y9dx1s9x	ydbqran2	yib3kb4b	ymuruygo	yquaag1c
y4vch1si	y9fddaxe	ydcx4dm4	yibu1cx1	ymzi1zaj	yqw3309t
y50ptmil	y9flx00s	ydg8aa9x	yieops07	yn0yxrrn	yr6a9pcl
y51afu5i	y9ftpfwp	ydpsjxks	yik86798	yn4yz8d7	yreqqmfd
y57g95er	y9h9yfc0	ydrpfp50	yil1qex1	yna20d3x	yrhk8gvx
y5e8ac8u	y9hwy4e2	yeht992u	yis38v3x	ynb7u6r1	yrhmmchy
y5edxuux	y9ukwhx9	yenkqod4	yitu6r1c	ynbh8stp	yrid2nxv
y5eida3v	ya1s9q8y	yerwgqrk	yiuogh24	yne48pxp	yru9111m
y5hzfzvt	ya67mk0c	yf10rjiy	yj1s4gto	yng4iqqj	yrvik59v
y5jj42yg	yabhfr0f	yf3utbn8	yj5rjagb	ynj4vaqm	yry48jcs
y5ne7ncu	yamk4vrx	yf4maiyk	yj7swk9u	ynqgq5dk	ys01519t
y5q9izjt	yaowoch5	yf62yhn5	yje3gqbg	ynsocg8f	ys4rp8hi
y5u4cr7b	yatyu1zq	yf6ce05j	yjflnbgw	yo36xi5b	ys7qdlbh
y5vbd1f3	yaubi91h	yfc8igdd	yjkvc4cc	yo4yb7qr	ysa3wf5l
y6a2xy59	yavi3s3v	yfd8xvti	yjlj6ocq	yoc3jqwj	ysarcg4j
y6lmv1b2	yaz35j6x	yfodh4m9	yk1l5c5j	yoeafz4l	ysjo5m8l
y6lqyant	yb4ib9hj	yfqqydov	yk5gyn0v	yoehsf9j	yskbld2m
y6lw933w	yb4xpdzi	yfskib6q	ykdbelvo	yogeasc0	ysl9xm3e
y6szwmnl	yb524j3j	yft59946	ykfigkvx	yogj9kyu	yszbvxsb
y6t4ih0i	yb7qimis	yfu87onr	ykfipb46	yoi3czgo	yt0vnmlt
y6wu581q	yba39x0j	yfxfqjto	yktnzgvh	yonkwjcc	yt131tl7
y6x1yshb	yba54d7o	yfxrixge	ykxw1zj8	yoojvdb0	yt1cwnis
y76tvayu	ybd3kw93	yfxt9dps	ykykxniy	yor7cksk	yt2a36bn
y77knwcx	ybd4k1a2	yg4foinb	yl37ccam	youatvf8	yt2wrbsc
y785zc7x	ybfu5nsm	yg4xqno5	yl863wml	yox38kx2	yt3jigp3
y7fvu51m	ybpm9fsw	yg5kxyeu	yla9vmby	yp17nnw3	yt6ox0vz
y7h0kvqz	ybstfgqv	yg73f8qw	ylcj7p4f	yp1scx02	yt8bnde0
y7lcwoom	ybtznlbh	ygfitr7r	ylita0in	ypr9vrzy	ytfmp7z2
y7o1ew3k	ybw9zvnk	yh4mf375	ylsmdfsp	yq0j25u7	ytg82ote
y7vobrli	ybxorxfh	yhfx57zw	ylt10h67	yq1xb2c4	ytr1qbv4
y80i0vis	yc7u3fyc	yhn74fv3	ylupreue	yq4j7c8k	yts0u06a
y88jmj8o	yc8foadd	yhn7yyni	ylwsbbbj	yq9u7ya0	yttjv235
y8e8jtvv	ycpa46y7	yhvg0amn	ylyune05	yqbilffg	ytukoqft

REGIONE PUGLIA

DIPARTIMENTO POLITICHE DEL LAVORO, ISTRUZIONE E FORMAZIONE

SEZIONE ISTRUZIONE E UNIVERSITÀ

SERVIZIO SISTEMA DELL'ISTRUZIONE E DEL DIRITTO ALLO STUDIO

Allegato A)

CODICI PRATICA ISTANZE CON ATTESTAZIONE ISEE REGOLARE

Pratiche ammesse alla successiva fase di controllo sulla frequenza scolastica

yu7eqkb3	yxej6ckx	z13wb61h	z4yagayl	z88ewb9d	zcrm1bbp
yucayi8t	yxek0vdc	z16iuxbj	z57ek4c6	z8b0opa1	zcxpouwe
yuf13q98	yxi1a4b8	z18y3j39	z5bazw3g	z8i0hzu5	zd5ztrhs
yukfg6d1	yxj963w2	z1amtwhn	z5ck2oeu	z8j3bp37	zd85524q
yuq8xoko	yxl70g7g	z1chhb44	z5ibdyq1	z8yp119u	zd8c5oje
yuxj4a0k	yy2ga3eo	z1hfhwdk	z5qn0rfi	z8zmuzfc	zdae3qfe
yuzb4olv	yychwvm7	z1hvxaxt	z5s445l9	z91aqnyd	zdiu1ue3
yv0hg2rg	yyekar69	z1ip2zk6	z5sj6472	z9810o6a	zdk8zx34
yv0l7qhv	yyl62eq5	z1s08jw2	z5w82umg	z9jaqvkb	zdln7t3d
yv59hxzb	yylwg0ux	z1uwrd5e	z5ztfr3z	z9kohd51	zdqsn7n0
yv5smjn2	yywtj7ru	z20siz58	z63lap00	z9ouc97s	zdr6hp6g
yv5t8qe4	yyx06fop	z22v7fty	z65ibx7j	z9qm3573	zdusn1g1
yv8k2mcs	yyz5eyzi	z25zgy4q	z68elu5n	z9sz5x99	zdwi62qf
yvbjrgva	yz16ms5r	z28lauvx	z68hq0if	z9t8uk6r	zdyxz8gp
yvcnmg6n	yz2kf6nv	z2c3fp4x	z69y79y4	z9whjtwe	ze1s39o9
yvinudv5	yz4w0z1n	z2fnl6l3	z6cqzk0o	z9xpt7z0	ze8rxkq1
yvjh6zub	yz9a4iv9	z2git155	z6eanh0d	zaihj4ym	ze9t1o4g
yvlz9aw3	yzd45mmr	z2kd3hfp	z6lcm107	zakit576	zeabryup
yvp03ddn	yzdhcyyh	z2mabz5y	z6ng5uw2	zal6kjoj	zecl6oxb
yvr70k2e	yzjo5tfl	z2x0wsig	z70p65o8	zam7pljn	zefj8x18
yvszej8g	yzlpxi8l	z2yobitt	z73295ub	zao091cz	zefl7la1
yvt6u8yd	yzmfcdj9	z303j23v	z73dc76z	zasjm0z3	zeho47x6
yvw5m7j7	yzpv61hd	z3dctnvs	z75lcx1b	zat2xu4l	zemxcuyq
yw0ptpxq	yzuogib8	z3j342bk	z79xt85j	zay8ke4z	zeo7fmps
yw4sbb8m	z004c76p	z3perdbw	z7ak5huy	zayqlqs1	zeod7ddk
yw75sia8	z00wgtuo	z3rkwkgf	z7dv1bmw	zb9cuegm	zeun4i9e
yw95l8pi	z06h1wsy	z3vsl8ej	z7e8bnep	zbavdxvz	zeve6m9h
ywbad5yj	z0bij6h8	z3xz2dbc	z7f6q7jq	zbevkkzw	zfbpwi90
ywj4n3w8	z0dlhu3q	z41rgaee	z7j33e1t	zbhb693i	zfhzdxis
ywkuzvla	z0kd0q2j	z4aq1xr8	z7nf166u	zbjdosx2	zfm1i2av
ywnf5f3f	z0kholeu	z4cyxqns	z7nwy6qa	zbl7f1gy	zfmjwjau
ywt9z8pw	z0ksphq6	z4h9212e	z7of3967	zbsx7f4f	zfmmigtc
ywv2fx74	z0ky0g98	z4hwfer5	z7r7y2gy	zbypsnp6	zfnsg099
ywwu8dxx	z0lrw3gf	z4hzi6fd	z7xz6367	zc49bwbc	zfov7ac3
ywyc2h1a	z0lv7132	z4qiajxy	z7ykvhss	zcgah5ze	zfvr5xpq
ywyf0274	z0ndwbam	z4qjs1v6	z7yqdlsl	zcghsdiq	zfwqdy4j
ywz8d0c7	z0odvguw	z4qluo0q	z80g5je6	zcm3zilr	zfwybqls
yx0l2dxk	z0osngmt	z4qsjgp4	z85e2kxp	zcmhrew1	zg00nd1i
yx2b4eez	z0wdjx1j	z4rumj1j	z86cciu7	zcnfpf09	zg7d52ra
yx7l0ox3	z0xo6wl9	z4rv4zzq	z86k35up	zcp02m90	zg9uhja6

REGIONE PUGLIA

DIPARTIMENTO POLITICHE DEL LAVORO, ISTRUZIONE E FORMAZIONE

SEZIONE ISTRUZIONE E UNIVERSITÀ

SERVIZIO SISTEMA DELL'ISTRUZIONE E DEL DIRITTO ALLO STUDIO

Allegato A)

CODICI PRATICA ISTANZE CON ATTESTAZIONE ISEE REGOLARE

Pratiche ammesse alla successiva fase di controllo sulla frequenza scolastica

zgbgdj2q	zjn1u883	zn3foi9m	zpkrgtfe	ztje1ld6	zwsv92bn
zgbyp8qj	zjpdd78r	zn420br7	zpq2qhuz	ztkdp194	zwy8xsxx
zgixa9uj	zjs9io19	zn4cuero	zpqh2bt0	ztpvubny	zwyzwjb2
zgkkiv6t	zjxhhx32	zn75dwl0	zpr24vcs	zts4merp	zx2qlarc
zgl42c1w	zk0712ee	zn7d9q3v	zpsw3s3y	ztunybx5	zx3j2hie
zgo0tvjh	zk1v02je	zn7gwjhs	zpv7ep86	ztz8speh	zx4zcvm8
zgpkwvuf	zk5uryhx	zn9t06iz	zpvwpmm3	zu33paf3	zx6gbnjf
zgpp36o8	zkai09mb	znbwrs6e	zpz5ngh1	zu6k5vh0	zxa1o9w1
zgqrzvdc	zkal14d4	znctj1l2	zqh84l61	zua2zrv4	zxgaokv7
zgvwrmge	zkb4jkqi	znegroyb	zqhe5222	zubmgje1	zxlozi8h
zh32kvnp	zkcl6mze	znhwuhbk	zqjf74g4	zuc2y0yn	zxo7x6hf
zh7bqpd4	zke7e8ea	znoagsql	zqnht5wk	zuct43ft	zxtkw6mr
zh7h2iav	zkgzi0lj	znq57iz0	zqpr5x0t	zuf5m5gh	zy2k6buv
zhciyh3j	zkm7ie6z	zo01wn3c	zqs7s8vx	zuh0baxe	zy57oju4
zheep0oq	zkpbey7u	zo1aygy1	zqt0bmpa	zuhfdtt1	zy9nvsbz
zhi5vsvc	zkus72t4	zo5sef3u	zr534tei	zui4k6ze	zybgbgbi
zhk2w0l7	zky15eww	zo6u91cw	zr5cztf0	zunyt8je	zycwzz9w
zhki3y34	zl2fwsa0	zo6xdy2g	zr8x5av6	zutyoyaq	zygabvq7
zhobnxjz	zl2srqlm	zo7nq5io	zrdq7lql	zuxv22ru	zyq0kb3m
zhoon7z8	zl33g4uw	zob9swj3	zrgcxu5n	zuzdacqq	zysk2lc2
zhrk5jk0	zl52rarp	zocvtwr1	zrstugqi	zv0qc0a8	zyssjj3a
zht5vynb	zl9c2r7d	zodfz45b	zrt81046	zv2zds2x	zyy1gadk
zhvd387v	zlc7ext2	zodmmub0	zry39my0	zv4mmdf7	zyysbp4r
zhw7nnfb	zld13tqe	zofir6kv	zryd29t9	zv7o7z94	zyz2svwb
zi2i315f	zlrp94ke	zofwlu7a	zryhmngm	zv9x3i0s	zz81un22
zi2rdnac	zlrx5yky	zojr8ed1	zrym5keh	zvamheur	zza171kh
zi7hjhjk	zlvxk3bi	zon0x38j	zs31ovat	zvfsw2hc	zzbxy6w6
zia7960u	zm1mqsir	zondp033	zs79ssn5	zvk4cwep	zzfptx5y
zic9rntf	zm20yce4	zoo90ymv	zsar4mu8	zvowmfc5	zzibyl4r
zie6ymt6	zm30bpe8	zopgy8ua	zsazxidq	zvsyjqtd	zzl33ulv
zievou5l	zm7kzpsk	zoqo6x4e	zshq7yti	zvucj2ob	zzncq8e3
zih5woc3	zm8gl4xd	zorcmjc6	zsqqcwyy	zw4pbtnm	zznvrkgv
zil7sn5q	zm8ux6zb	zov86fng	zsuwtllv	zwaqoj3b	zzz68cqj
zim4skro	zmd01a2i	zowmmpq2	zsx1qnc9	zwier4t6	
zir7b0ga	zmerz1dn	zox8dt65	zt0nwy2k	zwivos7p	
zit0bkk8	zmovp21k	zp0ivi3j	zt66zily	zwjxqhwk	
ziuuib3y	zmtt6q4x	zp2rv4uw	zt6ytyc5	zwkeojhz	
ziyiognp	zmuz6st2	zp97pp5p	ztanf566	zwn06gfy	
ziyjge6x	zmwq3i5v	zpapn7wz	ztfnt1rs	zwnzieri	
zj4l53fv	zn0n9mou	zpfzr01r	ztg1te5f	zwrx3git	

REGIONE PUGLIA

DIPARTIMENTO POLITICHE DEL LAVORO, ISTRUZIONE E FORMAZIONE

SEZIONE ISTRUZIONE E UNIVERSITÀ

SERVIZIO SISTEMA DELL'ISTRUZIONE E DEL DIRITTO ALLO STUDIO

Allegato B)

CODICI PRATICA ISTANZE CON ATTESTAZIONE ISEE CON ANOMALIE/DIFFORMITÀ NON REGOLARIZZATE

PRATICHE ESCLUSE

95mn08a6
pivb9ie1
zge7faux

REGIONE PUGLIA

DIPARTIMENTO POLITICHE DEL LAVORO, ISTRUZIONE E FORMAZIONE

SEZIONE ISTRUZIONE E UNIVERSITÀ

SERVIZIO SISTEMA DELL'ISTRUZIONE E DEL DIRITTO ALLO STUDIO

Allegato C)

CODICI PRATICA ISTANZE CON ISEE SUPERIORE AL LIMITE DI CUI AL PARAGRAFO 4. DELL'AVVISO

PRATICHE ESCLUSE

06w8elu0	2yx2vms7	6lx2u4vk	9bcb269a	clfn39o3	gbtnu66k
0a4p9otd	2yxjtodm	6m3avr1m	9crd6u07	cnyld10n	gcl5uhkz
0hh0w2b1	2ze0r388	6me154uq	9dceh9xn	cqndahkx	gcv4red9
0i0gvaie	319tzzkl	6nhck8zm	9skrt7h0	cqndcqo7	gfifsucg
0jh4r7rd	34em4f2o	6tola912	9yo7g06b	creti9pl	ghnkukae
0myes790	3cy22kvf	6um6m88w	9zte59yk	cvk1t4fr	gqq7rf1f
0o48euz2	3ef2i2xk	6vrew3gd	a1wzmysl	cx1ve93a	grblwxcf
0pbeie64	3fdli3fr	6vu7f30u	a3z3sd5p	cyxy5ld3	gzlnin5d
0r1d0047	3fva1z96	6x8k014l	a78i1ejl	d2dohvhb	h0aldh2l
0smm7508	3q5n5rq3	77yme07o	abq4d5l8	d7pfpcur	h10zycor
0tvayzy5	3sngbjyf	7c8wo9ef	adtr8qll	d9u52vev	h23ytlvk
0wcjqujz	3t80nq6i	7d0ublm1	aia184cr	dauwhqlz	h9gwruvs
0wwh9iq1	3u4sun2s	7ej25amk	akv3csyp	dcr58ja4	hd9mq5ve
14cggrg4	3zakfj40	7k9jabyu	apto8wij	dd3n9tk8	heu932cn
174ezx3q	40378sa3	7orua19l	asdiibwf	depkkapv	hophtp2w
17qovgs3	418guioj	7qwxgglo	aujs4jiq	dh7dsyca	hssi0c9u
1b9k2tnb	45c0q1cu	7t3r1ml6	avmb41o3	dku5g70s	huh6q9ud
1bforzg7	45vm8m5m	7ujkfhrz	avmhnxz0	drezfdgx	hvn2wy5i
1bsp4ra7	4aswyode	7z28yd4r	aw86xc1f	dsuw8474	hz43rpmv
1n90mcee	4kjq2yq9	7z49iz2a	b309hs5f	dx5f0hpq	i1g4ym4f
1pvo2qz8	4tlba5mn	7zu4ti8i	b6jcws9t	dzfpisry	i1ziv448
1thgzlsd	4tyu6t2w	82krg8bo	ban1deya	dzifdblq	i3aoxssk
1wnqnh85	4ve5mb2o	897yen42	bdx5efzs	e0jp6dnv	i3d1cxe5
1x47c9wh	52mr06zy	8e4kmftx	beei93ph	e456w76l	iebsa05w
1xd41q7p	54xc2m8s	8fs5pw7g	bfxyfqij	e4ocauzg	iibuznj9
1ymbnbjt	595mbuzv	8k25opeu	bj4c6vb2	e5oed813	it9d6bzq
26c8ajes	5c3v3p4p	8kyjpxc7	bl1f5azn	e8tgsrcn	itkzkqfh
293xclsi	5f74juww	8mfkivx4	blircneo	eht04xu2	iu44fyth
2c59rfb7	5fzftosg	8vllforv	bogwk7ds	el9rsaqi	ivgeyz5g
2esdm9zm	5ju8e7dh	8vnwau91	bsha43ul	f3x0y252	j41yrs2n
2kdssxd0	5kbi8ej9	8wzvwbwl	c11b0d1j	fc7jxb1k	j4rn6xdk
2mf44qyx	5keni0bp	8zw2d5vi	c1t9qw8t	fzscstia	j5yygiq7
2mo2wjat	5stpjpqm	8zx4bfwf	c2guv811	g141azo9	jfae366k
2tqde3ab	6f3u8roo	91jta9u6	c5wlazu6	g4gq1bso	jjncxlqo
2u7xcx4k	6fqd1ey6	92fnrkok	carop26v	g4i93se3	jm7b3zfa
2w4pgbby	6jai83wl	93j9d4de	cjbkz2u0	g6dcqu1y	jmgvrxnn
2ylg9wsq	6lgc5ft9	9awy5to3	cjrkiog5	galo6b9r	jo9lp00n

REGIONE PUGLIA

DIPARTIMENTO POLITICHE DEL LAVORO, ISTRUZIONE E FORMAZIONE

SEZIONE ISTRUZIONE E UNIVERSITÀ

SERVIZIO SISTEMA DELL'ISTRUZIONE E DEL DIRITTO ALLO STUDIO

Allegato C)

CODICI PRATICA ISTANZE CON ISEE SUPERIORE AL LIMITE DI CUI AL PARAGRAFO 4. DELL'AVVISO

PRATICHE ESCLUSE

jqcsobqq	ns132bba	rqizxa0s	u3ffuya7	x2qzz9fi
jxy6pl34	nts7ixev	rslr3dxm	u4ni75vs	x38a5abk
k4mqjynt	nyq068a1	ryc33nqx	u7vap7wk	x5wm6fkj
k5k4x8ed	nzca0neq	s7mpmjic	u80or6xo	xbl0iy9d
kcukun2c	o3fpl90p	sbayr755	uasyoxjc	xbtcfzxn
kext3v11	o4zty1gh	sbtmnbf1	ub3pca42	xcrtyego
kokg1ppq	o9504l7m	sc9a7bwq	ucsjwdim	xex4tlwt
kqwilfuy	oa7hs651	sf23vou8	ugi1u8tt	xhtvtfyn
l0axqqtr	oen8iyap	sio1k8ug	uky2tlkq	xhu4zs0w
l1t6kndx	om6lnrz9	sop5u5h6	upnndzp9	xn7gxr2x
l5su0gbz	orcbfwmu	spgy9ytn	uppf6mj0	xqmv9nox
l5v1u2qj	p0hdnwdr	sqaono7e	ur0sc4ob	xtmjvo2p
lg69q47e	p1qfs63t	sqi8opdz	utq0uih4	y22liqd7
llzi1nmd	p6ej5yim	srbxlb1e	uyjoxhtv	y40is4o6
lmzmcvun	p6gl6trq	srobfs8v	v6o30ljo	y52p0ykl
lsklarvn	pa99hdt4	ssh0290h	v8v5ta63	ybivhkxl
lukq1el2	pacrddrv	sxa7sh35	vdevqbt3	yh0aoehw
lzq39e5m	pb8kqn7u	szvhvsl2	ve2soq1j	yh1yi21k
m1828z12	pchu28lg	t3ismebo	vfn4m6lo	yieguks4
m1m1jsfz	pfux2xyc	t3tdwtez	vlxta8pt	yij729xr
m2uln9ss	pm0wkn05	t74czw7c	vsho023l	yl0w2hp3
m5slk5ds	pnyh4nor	t7qr6n2y	vwbldmka	yrhqz0er
mcxkyjvm	pqx7mn16	t9kvvv9u	vxaci8ul	yv9co15i
me3dev2y	pswhgsoz	tanta2ra	vxubm8sm	yxqtgrql
mf53qlac	pzzl8zp9	tbktgz74	vy2z54xo	yzilmb4b
mgta84t0	q2wfgrxo	tc55hg7b	vyfg9119	z3vjhtrd
mj41jr64	q4torsdh	tjdmrwow	we65buzu	z6041w9z
mk2w62cy	q7f6xmn5	tlb6l2cy	weghqn7j	zcq2pk87
mki2vew5	q8ctyjdu	tljj975p	wegs14q6	zdem1ovl
mottr9m8	qc21ns2t	tma5987z	wmzlxly6	zgizkzxk
mv5mnxnh	qkdrdgf5	tob1fhh9	wqy2yv7m	zqjhu2ga
n4o9poby	qo0xs8np	todlypm3	wtiga2w5	zqkur7t7
n90b3sc9	r2s3eua6	tpkpzook	wuksoi5y	zrn2oeyn
nbprgz68	r6llyw8f	tpuc1r77	wyp2qvp6	zt6kqqkg
nfs38sj6	r8hzwfdx	tuiff1d5	x00yjt6n	
nk3kc2ez	rauaiudu	tzvgom5v	x14idq1g	
nr6l7mq4	rh9gzuyp	tzwbtf8w	x2pwxufv	

REGIONE PUGLIA

DIPARTIMENTO POLITICHE DEL LAVORO, ISTRUZIONE E FORMAZIONE

SEZIONE ISTRUZIONE E UNIVERSITÀ

SERVIZIO SISTEMA DELL'ISTRUZIONE E DEL DIRITTO ALLO STUDIO

Allegato D)

CODICI PRATICA ISTANZE REVOCATE DAGLI STESSI UTENTI

Pratiche non ammesse alla procedura

03zxrr68	1syh9f2a	3p033gux	50uq3at9	5xq7vqqd	7noqmahy
04kqg4v0	1td606ak	3q06c2db	52uyyjj1	600opk15	7oltvie5
07hkgrmo	1v6qzqma	3qhd4yke	539ppfpn	603vagqq	7ps50nm7
08kcxr8s	1wge703z	3t6jtgfw	53y9yqfm	60vd86vy	7q9ete2f
0ddk4bsm	1xohpg6a	3tua31zx	5452fcqu	63vtulw1	7tl8te4a
0dlobox3	1y93s6pp	3tv3cyny	56j6mvt9	67wazguc	7wi1cz6l
0dmacf15	22367vf7	3w5faik3	56suh1ds	67z7r0bx	7yswtlqx
0dpjnjbw	251zb1xd	40b9598l	58arxtpf	687rav5w	7zxc99wf
0e7zpx39	267i2k48	40r6hgdo	59a8iw1x	69gfcxlx	800hx4le
0i3nuydd	2727psnb	43xvggvd	5a8zu3j6	6cipkkqh	815er487
0kwgdp4y	2bj582ri	44aoj9rn	5aesept5	6egovmqc	83mi9v7f
0mikqnlo	2erwji3p	44aosa4t	5azizv1k	6glub9ew	85wt6pb2
0o4w1tat	2fe5kp2k	45zz5pej	5azvrxz2	6khv3d74	8alnu1bm
0pjn0ufv	2jh8v0dg	47j7kglh	5b7lh63i	6l9tusu4	8braj85z
0tu1s5o2	2nsu0t98	499nvle4	5bkte5u0	6lk4z2ie	8bt2juv8
0vtxmh62	2og8hixp	4a443vom	5cbboq87	6m7oshkd	8c1lhz60
0xlkrd0j	2s28qxxs	4aah4wsc	5er7cg3a	6ocfyxl4	8e4b0yff
106g6ur7	2s88wmj0	4ahauv2b	5fdt1u3x	6oq2fj16	8hwb0woh
11e977m8	2svbn7o1	4e1m8m3o	5h7v3y7n	6subxemu	8i34tk9m
12lf9yfk	2wmdshet	4g6gnyrp	5hp8ndxl	6v89lvt3	8j06hcbu
13h84ite	2zjjbn1a	4gz2kw9x	5i6md6qi	6z404uq7	8k2rc114
13mucc88	32665go7	4ioytgyh	5iwzv3gx	6zgs12zu	8k65sj5n
15dxa5s0	33gf3pk0	4jf108er	5jg0cfch	6zqvxcos	8kng4z5o
160w0v78	347bhptu	4k9guu2k	5jh8k2km	70xpfud5	8us8kxc7
16ro5h58	34n2v4we	4l111tl9	5lblzz8o	748yi36p	8x4gv7kj
174uijsb	36te052h	4o0dzc83	5lxq44f5	7727zrzf	8xfidhkh
1akqzv04	38blstlc	4pb3jiu4	5nhvil43	787hqx05	8zdaa2g1
1bm16jny	38z7uhj3	4q7n26fg	5om9hdn7	78qljema	912dhgos
1d9ql78q	39qah4nd	4s9mdcda	5pgk6pj7	795bs81l	92xlxqa9
1ghg01dg	3adta20s	4scs9p6l	5qtrpjf5	7adku0pa	92ylnxic
1gohu15q	3edj7mgn	4sx246e9	5r2mjj1k	7dtv345e	942h4f6p
1h7pdwdd	3f6505u9	4tgbe3oe	5rdq61zl	7ejw8tna	95vh7gvr
1jkyjdow	3gjukkh8	4ttbt4lp	5szo4irp	7fmh973r	96f1miix
1kgnvowe	3jn0rxo4	4vxzrylq	5tcrilkd	7gsg1z0c	9767zuww
1l59v9st	3jrag28s	4wix3ziw	5tvxubdu	7iwsrcjq	977qcx7a
1nislubz	3l8vdlx5	4z9sg1fn	5vh0bj1u	7krrnrj6	994rgkiu
1njvqctn	3mm25qvh	50dq07s8	5w7oemhj	7m5j19pp	9a83ji7a
1nwexjel	3mrim5sg	50s32tfg	5x38tbmt	7mc2u90s	9b60gpl2

REGIONE PUGLIA

DIPARTIMENTO POLITICHE DEL LAVORO, ISTRUZIONE E FORMAZIONE

SEZIONE ISTRUZIONE E UNIVERSITÀ

SERVIZIO SISTEMA DELL'ISTRUZIONE E DEL DIRITTO ALLO STUDIO

Allegato D)

CODICI PRATICA ISTANZE REVOCATE DAGLI STESSI UTENTI

Pratiche non ammesse alla procedura

9cn361ai	avoa3dul	cv6dgi12	egivium8	fxwbp23r	h432pbmp
9cx90z8a	avph2tnn	cvlm5lbq	ekjasj0m	fy72enrr	h5pjs1wo
9dyldrql	azdagagk	cvma30q7	ekx43brd	fyeltm99	h5s5u2lb
9fvj429a	b1tfvoq8	cxqaescj	elefrash	fznehp55	h98g7k61
9hfnnduz	b3dyqq7z	d0d4yko6	elj99nfv	g0gyjq7f	hb2d1n5u
9i9smnwp	b46d2tix	d2aaji53	em16podr	g0uljsk	hdafg6wo
9idv2eb5	b4qxadif	d2fvbqk3	emv0dz89	g0ydcbt5	hedeufai
9jel7vih	b86ue7n6	d31waow4	eo9x44qa	g12f1faz	hfk2p89t
9k0p9jhr	bafpmqc1	d3lyztem	eqi952bc	g4z83c9j	hh2q0pk7
9kpujgu4	bc9xjsnj	d3nwppkf	eqp6gxjj	g5uzxx7o	hi1wsquk
9nja3tl5	bcthlhtw	d5ykagkw	ere1m66f	g87qwpau	hiv5nyqb
9o129odr	bexax5ad	d5zs51h5	eua7hxxx	g9dlp17s	hiy1zkhw
9p7a2hal	bkuudkug	d6qhkeap	evknyfrv	g9ht52zl	hkhpfw3r
9popgvgh	bpay3lee	d74k9n15	ew9vkfut	g9u7q52p	hko3x4i2
9vhy27md	bshv1myy	d9vawz6w	exzuc8qq	gb9ublu9	hlyua322
9wovpjez	btkr2ehy	decu2gve	eygj5r94	gbzrkf2f	hohdkx9v
9yn5y229	bu975wmy	djk7ma48	f0aidlsz	gc21z4kq	hoqu5g2j
9yz8nr2l	bw5ia4pa	dkfmfhms	f10afigt	gc251s6z	hpdv8cac
9zt0birv	bwyk9ihv	dlxs4jif	f2puk3wa	gdnhncek	hqkalraj
a2njp60t	bxolu792	dp0yfsl2	f3d5pboa	gdv25hvr	hussqbbn
a4ecqoxh	by9bxrz0	drgcy7c1	f3jvq5g3	gfrcwnm6	huxi5mq7
a4lc7rkf	c1s0s7x5	drwejutx	f60sycng	gi7ipaao	hvqek98t
a5wyi73f	c3nwjw8z	dufz660t	f9d1raxx	gk0l5zhu	hwcwpral
a679fdby	c72ilxnn	duxfs192	f9wt9413	gl2v1ot5	hx8s10nl
a6q5stjy	c904zq7m	duxrllgf	fbv7m8op	gm2ky7pa	hyxcxlo9
a7moci7a	cc2dqxxn	duxypnj0	fc5rd6wf	gn4gy4uj	i0muvexg
a9homzg0	chior0ha	dzfdmtec	fd7p0qxy	gocxgdkx	i0ovek5g
adtpysc1	cjhwe1sy	e2bl17mp	fdoe1x5y	gr07i8bb	i107wu12
afwrgmd5	ck8j8trk	e4km637w	fgc8lpgl	gt0p8hlw	i1r9gyhf
ail1i2vn	cljsnws3	e52y36n5	fh32np0t	gwi39r08	i35u5pzk
ak1jezy4	coee8e89	e88mhzd6	fhiut3nk	gwwdjpw2	i4857dmo
akpc8i1b	coy9cqkf	eamlb48n	fjtf6uy5	gy4pooeu	i4sqv4wt
alwdtqlc	cp58sgjs	ebouqbk5	fkybt2te	gyao40sn	i53h0ov4
an6gcd8v	cpw1w1ft	ebxto0r6	fop271g3	gyy4basg	i74gtbag
ao25g4b2	cqhn4ncp	ee5o4u1q	fug7jr5m	h0wt9o6c	i7ihznf5
arjfkzoi	cqnh0snq	eegpqtuj	fvqxn94l	h1h6vp2h	i7jn7mh4
arrebbbv	ctj0w2f4	eg8qf1tx	fw3x26k7	h2a9zkhc	i81341dd
atx0z0gp	cunodgyn	egfejql4	fwykfngy	h3lsu608	iae3ei43

REGIONE PUGLIA

DIPARTIMENTO POLITICHE DEL LAVORO, ISTRUZIONE E FORMAZIONE

SEZIONE ISTRUZIONE E UNIVERSITÀ

SERVIZIO SISTEMA DELL'ISTRUZIONE E DEL DIRITTO ALLO STUDIO

Allegato D)

CODICI PRATICA ISTANZE REVOCATE DAGLI STESSI UTENTI

Pratiche non ammesse alla procedura

ianmcyjs	jo5pvj2d	kwpg8n1m	m82w2wnv	npxnxxl8	owp5ocs1
iat8poc2	jqu61mhl	ky9caajc	m9b00e0f	npz0difo	ox6uznvv
icyfxo7f	jsuvvv9g	kzxhl1bg	mdbhy4yo	nrvbacxb	oybtqgv2
idnr1zhp	jup66ay5	l09ztxa5	mdwwppyq	nsaw4k0q	ozsff5pw
igmug3qe	juthxly7	l1g8bg67	mepkjkvc	ntc2sb6g	p1hs3xdg
iht6zxii	jv9eri81	l1ol19sg	mftqabyf	nugj9fh7	p5f89d8w
in84qkr3	jvh3coy2	l3emu1h4	mgxxnrh2	nuo3gjlu	p5mp410d
ingin31w	jxhr9e0s	l3heb0mj	mjaaavp5	nwqpk94z	p6iwux9t
ioiw6m8t	jz6ssczj	l427guru	mmxf5sv9	nx8zzyoz	p7gl2uuz
iqbyhcju	k0j82c5t	l4pw295s	mqyfkfzo	nxpl65km	p7m0nidx
irx0crno	k20ceyln	l51n6ly6	mrr3dyqe	nxqobad3	pah92ogq
isimk0co	k3imzbf7	l64c8s1v	ms6aeqt0	nxzrynru	pavksok7
ivcvw0d6	k3lnywl1	l6dyw6ws	msl0pf4p	nzz9i1rk	pbk051jq
iw2bz8ca	k46qxhnk	l86ilv0x	mszombwc	o1cpw0ab_TE	pcwox6il
iw3w8lq8	k71df56b	la680i9p	mtea8wru	ST	pcz2s26w
iw5v4ueq	k82fq8f8	laddmq27	mtf61tja	o1kshlex	pdeue7hp
iwdbgp24	k89dzjux	lb06bbsx	mwmt9pet	o1puzqym	pf62rdp5
iyc0u7s8	k94364b8	lbjnhgst	mxivwumx	o20d5rl8	pf7cmhqm
j0cwyo63	k96k4w7e	lc5brpu9	myyic0cg	o31nqx9j	pgxv4uxd
j2h0zock	kac83czk	ldxnfxpb	mz2giwox	o49szjgb	phkxp71d
j4xyp9zg	kam2dl07	lezg7sm0	mzl40q1a	o6w4tb6m	phm8qrni
j5oll8ip	kaw6gs1z	lk3b71zt	n1og63wy	o7dochfs	phq0qfu2
j62qfah1	kazcqb95	lmoyg72x	n2qsrchm	oa7e633v	pm8n8w3l
j63bgfc9	kbnnzixw	ln74dq1v	n4ovho7r	obp1g7ro	pmcnmejc
j9ik6g4o	kctldc5h	lner7k2s	n58mad4t	og4m1ytr	pmhqhwju
jbdd4f7g	kfbsvwsj	loojzkuf	n7s5bsrk	oi1z1zps	podzkgxa
jbw1tpm7	kfstffse	lqytqgm9	n88npr2o	ojomfw2f	ppk3khk2
jc9t0vpp	kgsxcd35	lrhj8av1	n8a119e3	oke20x88	ppr78zkg
jeik6j8o	kiggqdoy	ltsgnxu1	nahd9ijv	onss8b00	pq2z5m1z
jf3w69v3	kjm04iup	lvhut0u6	najrsjxl	op9bvi8x	ps000h4a
jfsw5kub	kop1cp8v	lxrku6pw	ndk5moc7	opxnmsoz	psurrogi
jfu0pk9t	kp4n4yul	m272n6ym	ngsagngk	opz023ei	pyotnbhb
jgi6hsif	kqb5bgu1	m3k0croi	ngxskp9t	oq3g1s8q	pyq8fvi2
jigibgur	kqf0pc88	m4ufdccr	nhhwokdd	oqqw5mkn	q0nvskz2
jis6l7xd	kqxo7hqi	m5r75q7l	nhjdy3i6	or7juzmn	q1a9788h
jkjto0rh	kubx6mz1	m5zn869y	nj05y8kl	ostuelzg	q2jx0ie9
jl2ytyc3	kvf01twn	m60yi90f	nl3f7w6u	otc5ml8k	q2nbkwel
jm8u4j3b	kwnoh2qj	m76sgc9v	noorb9m4	ouzyrw22	q336q9cf

REGIONE PUGLIA

DIPARTIMENTO POLITICHE DEL LAVORO, ISTRUZIONE E FORMAZIONE

SEZIONE ISTRUZIONE E UNIVERSITÀ

SERVIZIO SISTEMA DELL'ISTRUZIONE E DEL DIRITTO ALLO STUDIO

Allegato D)

CODICI PRATICA ISTANZE REVOCATE DAGLI STESSI UTENTI

Pratiche non ammesse alla procedura

q3zxwcea	rkpminwb	t5atx580	utiv0at4	w7jp3mf9	xkruljsg
q84uyr5h	rpes2m5j	t5txtosv	utovoebk	w87zmzl5	xn6qzoh9
q923pyzh	rsdjtxgq	t6zl8s74	uu5h0ya7	w8vcelnt	xpagufez
q99hn7o2	ruepjr74	t7tdxrxq	uuj2fnd6	wad6u0zt	xpqjm5ao
q9ypt3ds	rx9edjhg	t8h2rca4	uy2pgtnt	waytm5t9	xq57th41
qc3g8qey	rxgluhlz	tcjgnck4	uzes6zwz	wbyzld3o	xqz3ib3r
qd6c2ch6	rxx2d9d7	tdfxhbat	v02hnhd6	wcl8tbcf	xtl0roqr
qg27cneh	rz3gqoxp	tflbyxy0	v0lrd07f	wcogulfl	xvisz0tw
qgdd5kbw	s2vejqyj	tg6e0gzx	v49sy8bh	wf2cfo2i	xvs7p3fg
qgmmwo7m	s4ltm218	tglmjzld	v5yh71ld	whlel547	xvzhbf1o
qh9evpkd	s6qp93vj	tj7s58j6	v7y66njv	wn1umhhx	xygudgd3
qhoc9tnv	s7gygzzb	tk4ksti8	v8dobvnq	ws8u9c03	xyqf1utb
ql90go4e	sc8pjnk9	tkvklh7j	va1zb9ll	wsjjphnd	xzgty3xx
qpu4pbki	scrvzphe	tlq2rrf2	vbjwnxxj	wu43fg4f	y3avoym7
qr0o6sb8	sfvh7wqf	tmicsrkp	vckx84p7	wus7ez0d	y4bxebby
qr679x4f	sh0kw3nx	tnavkwfd	ve2fzii4	wusn32c8	y4ui0khu
qrwzqkwn	shktgei3	tnbffemz	vgo4j01o	wwc7sdz6	y5n6lwpt
qtdvupol	sj5b2qbw	tql7rfoo	vi01j8ij	wx33lq8h	y5wuipkh
qu1pi6ad	sj5wsb1g	trcljhaw	vi2yboft	x0k2ibpv	y6giry69
qy4g8mn4	sknjhpnr	tshdhjoy	vklxng7g	x2ua5x0c	y7u2j5fx
qzfvt2x5	sl7e47cj	ttbr1ndo	vlcqzn9r	x3y94hs4	y8hex8yu
r0bl5sbi	sltik27c	tvisywry	vlje2vvp	x5bupz5y	yfkcs4m3
r12nt5sk	slzbj1ft	twilowu8	vn4lo0ny	x5rs07co	yfn4l1js
r203nj9g	smlkavvm	twkzvwdr	vqhazezr	x8a3ezxo	yhbljdn4
r2fudgyd	snm5egy3	u3k1l56k	vt3vx5n2	x9q038ha	ylhx76yb
r3vihc2t	snyeanrj	u47bi3ih	vvfviman	xa1xnlot	ymq6p5fx
r937wwlc	so9uquek	u7r5p6s4	vwfcwsr0	xbh1fa18	ymzzuvu9
r9f0z58s	sol779dr	u8254gfm	vyhdhuxe	xbh990jq	yo97uw5t
r9skijpv	sq3b7vzc	u9ro0g93	vyo0t7gt	xcm8dc2p	ypqhcwff
rd3np80w	srnoxts8	u9x5d2rx	vytspu4b	xcoak46y	yre7ygsq
rdqmios9	srwt6hia	ucscohl8	vzyr4f6d	xdnw9hul	ys3p20df
re1uo6p3	sy6mdqq7	ue1iy3od	w01z0ou3	xdo7l7ej	ysn23563
re70tbpn	sym11dzh	uejv1c2p	w1f1lwnt	xdvv8pt4	yucltdn2
rf2l7im2	sz6elfx8	uf5hrdvt	w2t1388p	xfhphfs8	yuj2qqqp
rhi3fe14	szka4xrn	uho6md2r	w3cg7niq	xfoefis7	yvlc1y4f
rjisq1b5	t0g88vx0	uo1q9nio	w3gqqr3o	xhkb8rb9	yvrfzijz
rjps8srk	t0rl4qdc	uro7yyrk	w4kmv0ak	xk1aq9x2	yvzy3uf4
rkiafveu	t4rf99ys	ut0qrtf0	w6bpiszh	xk6z4rg7	yzqqsd1w

REGIONE PUGLIA

DIPARTIMENTO POLITICHE DEL LAVORO, ISTRUZIONE E FORMAZIONE

SEZIONE ISTRUZIONE E UNIVERSITÀ

SERVIZIO SISTEMA DELL'ISTRUZIONE E DEL DIRITTO ALLO STUDIO

Allegato D)

CODICI PRATICA ISTANZE REVOCATE DAGLI STESSI UTENTI

Pratiche non ammesse alla procedura

z047s12t
z1koswmc
z2qkbxgw
z2thys4n
z4lwwixs
z4ngwnum
z5q16igf
z675mdg8
z9aq87va
zacqth4m
zgc4auf8
zib5yvke
zifs4lzv
ziqupcmr
zjbwro2f
zjcsxp6q
zkop834p
zkx60ltv
zmztqtpm
zo8c74e0
zp1pp11f
zq7v0uu6
zvoxsnsv
zweo2170
zwpfak12

REGIONE PUGLIA

DIPARTIMENTO POLITICHE DEL LAVORO, ISTRUZIONE E FORMAZIONE

SEZIONE ISTRUZIONE E UNIVERSITÀ

SERVIZIO SISTEMA DELL'ISTRUZIONE E DEL DIRITTO ALLO STUDIO

Allegato E)

CODICI PRATICA ISTANZE IN BOZZA NON TRASMESSE

Pratiche non ammesse alla procedura

0086kujm	3ata5u3x	6e5ye4zr	9lhz5iiz	d9tn273l	hrt9ml0l
08zgqj3u	3dw489l1	6h3ux5j1	9lo8lf28	deckkn8r	htgqi7ts
0e5pznf9	3fftrtn9	6igp3cix	9op76he8	dgoych72	hvctiwmo
0fy8vt8o	3id9tclw	6kvltz9t	9tdclpdy	dhqopu6x	i0lwoqly
0gb115xf	3ise4ph4	6lnh1r1w	9w90g6je	dsmijtvp	i2jsqdpo
0gko0uqi	3nycuu5k	6qdwgzfk	a0ye8gdk	duwtk1mb	i39z1p5a
0gmgq9fz	3rth44mg	6ur4qxi1	a3nnvdtn	e3k0uqdv	i623ie9u
0kkhe96g	3wth797i	6uxixsvl	a4nktpp3	e4szvm4w	i78cesd8
0r0dgm6z	3x11nrw7	6xjemr6b	acltyvcr	eajecasf	i8ryjv2x
0rc1c8f1	3yuy8gby	6ygg58o7	aecw91fz	eczouzvi	ias7hz6s
0uv2k05b	41fricgz	71x8tvmx	af9483nu	eddiu2dn	ieekwvm5
0wa0ux5i	42u6e6qq	74gq5d95	ahzxzk5d	edjaxic0	ijz4kt5v
0weuyu94	44iiwrf8	74xfkobp	amvg3rdl	ennb0w00	invbzik5
0wmurihf	4aqjgar5	7m31nkl7	anuub470	er2xaczc	iqfukg63
114mxjf0	4f8o941w	7nyjw2v1	apzhdwo4	etj3j9jq	irnl274l
146v7isg	4gabjpdk	7thkldo4	at6deq53	ex7vrqgj	iwxzrqib
15xg1wos	4h0lpjxo	7unqfui1	awogzh2p	f2npttfr	izkwqr3k
18rks2cd	4prai5uf	832ddsfp	b63jkcsl	f42fljlf	izlj0rpp
1fhn5r8i	4r9mwckb	86ewioye	b74eo6ex	f44twzak	j8c853ar
1g8aas5x	502lijr0	87ewifuh	b8m2f16h	fb7ky3v0	jhq0ah3l
1j5uqhrw	50r0dsfx	89dws4lg	beg5apny	fgu3c963	jjqhqlhc
1jasiv1w	584dg958	8dk5imvp	bh6m7hys	fhe8d8b9	jki5mnh9
1k5uhccr	58o52892_TE	8g0gp1gc	bi7wgrvt	fmivzb6c	jmpn5n23
1ve2ajjj	ST	8ikz7u0z	bjujpfp3	fmoj4wyk	jnk9pbj7
1vlbltt9	5brpvc6u	8rcwx3a0	bp83osz7	foclgry8	jnwyx743
1zspisey	5bzj1mx0	8t3hsprz	c235zoga	futxqjmj	jtnyltxp
285vu2an	5jq3sn9h	8wa6e5oy	c3350yn6	fxfxfhp1	k0avihfq
2a0noyfp	5mouxpsn	8wtdnjtu	c5o5xhuz	g270amzo	k2su61hy
2ed47843	5n9qk4v5	8xu8eb4a	c98fsgcj	g41ifxqi	k2sutoyj
2gu9sl8v	5poxhxip	90aealkn	ca0st2nd	g5wcspfc	k56yrfa1
2kbznctm	5vdmzyrg	90vso5s4	camdfju7	g9n2yk4l	k6eua1vp
2q4ddysb	5w5y75cu	94kfbnb1	cbtdkr6l	ghug5c3k	k8otq3yz
2qi6h5ug	5x0bdgcw	9659bcxz	ch68n3tf	gncur1ei	kg5z4wzv
2u6mvmc2	5xh6c1zv	96wo2nn4	cxrs97ls	gveirid2	kjeit91g
2wiv3nh3	5z2ul1fp	99zdsrdb	d0olhyv7	gvrmksiy	kjfszmje
2y1m3r0u	610kgkx6	9e5ybpba	d1wgigok	gw341z3d	klem7656
348eeeiz	662oc1if	9e7jtma8	d3welha9	h53ydf2o	kmvsyejs
35a3k4dj	66sj924w	9fxvv8p2	d753x1t0	h8agmmeb	krve8v14
3apgvb83	68doigcf	9fyyar2l	d9cixnl8	hj6qpnkd	kssmtbl9

REGIONE PUGLIA

DIPARTIMENTO POLITICHE DEL LAVORO, ISTRUZIONE E FORMAZIONE

SEZIONE ISTRUZIONE E UNIVERSITÀ

SERVIZIO SISTEMA DELL'ISTRUZIONE E DEL DIRITTO ALLO STUDIO

Allegato E)

CODICI PRATICA ISTANZE IN BOZZA NON TRASMESSE

Pratiche non ammesse alla procedura

kw9ip4cu	o1u0l8hc	rbnkzm5j	ukphxlew	xwq3jy8a
kxxl6o3q	o2mkn1go	rbpp3zzx	uoteoyuj	xwt2cb00
kyy6ftvf	o2yw99sb	rmnw95t9	usxot7a7	xzybxb2o
l0bbv563	o6rihfs2	rn442nru	utn5wuwu	y6ejks77
l0z4o50g	o8g84zn1	rnimvxk5	v62b9o3e	y8rr2uqe
l9wdbf1r	o8hvhr00	rp6j0shv	v6uxz1dp	ydoeyumd
lblmnyg3	oc61r2k9	rzte84c6	v8y5kpxr	yl6z1jeg
lbuxehhp	odtxloj7	s5dtpew7	v9moomlq	yn27piqi
lgg8ozy2	oi3hkmpg	s7aitt96	vayfxoon	ypf8igff
lgldey5p	oixar8zi	s8v02ceb	vf8ujzhe	ypye8vxm
lh5cabxg	oks87kqb	sasugmqo	vg3cnkds	z2orpyfd
lkikx57v	ol6ppnng	smq0fb0c	vxb6eeam	z4lrkly2
llcjcz6i	oq7qq4d1	snp7v5u8	vz3e600t	z80c9hj5
lmvpd6fm	ox0yu97c	sqmx17zp	vzr5eihw	zig4rcc2
lnmaxw2p	p3qst9fj	su26utyo	w5qxsrxx	zlupwnw0
ltm1ns9o	p8ij03lg	svfo20n9	w8rjlved	ztnzzk13
m41i2c5a	pbevgfzo	t7fnyt9c	wf05yd2s	zvbjmcw5
m5dsid17	pct8h9sg	t8oua66y	wglahagm	zxqk6seq
ma4ocrv8	pcu1ttqo	t8vxgphz	wi9883h5	
makz4ndf	peo0bnoo	t9uk9od6	wjfo32zu	
mdtcfob0	pi6ea9rv	tara79uz	wp4j1zmq	
mfvkb5mz	pmm3tiu7	tg5c14gc	wsc6mrr7	
miw135cc	pri3iwvl	th8wfrcn	wsk1vyru	
mjo5inv8	pxnxn046	to71xibl	x0uqys2e	
mrzkyj0q	pyprtjky	toshfa0f	x44ailwd	
ms39ija4	q3r4x75v	tpxtc0ms	x5bt9nte	
mud2zj5x	q4wnd3qe	tza3i8vu	x6eli9d5	
mufcml9y	q523sk6n	u1v4voac	x6qj0hjc	
n0egoyb0	q98ynker	u4ykyvwg	x95ysujv	
n135q6c0	qc7g4ka9	u5tk4454	xa3s00zr	
n5lcmk91	qe6ba5u1	uaewbeh7	xcglbq88	
n5nu57rz	qfg0k9l8	ub62ajzn	xdz6rgow	
ned5pevc	qpn0pk3n	ubg667ds	xe5xtgh0	
negiwn23	qs4502j5	ud1a9f5k	xfy5z2zt	
nhswwlyu	qshxkae8	ud4aoogs	xjn01w1s	
nhvjfaq9	qtcsqpfr	ue8vq2cx	xl3vnbrl	
niisxjxs	qvn8sf4c	ugdeibyk	xmculsce	
nrrzndzw	r6k150ww	ugrsttcp	xu0s6ihu	
o0s2fdkk	raf52zwc	uhlev90j	xuredmzw	

REGIONE PUGLIA

DIPARTIMENTO POLITICHE DEL LAVORO, ISTRUZIONE E FORMAZIONE

SEZIONE ISTRUZIONE E UNIVERSITÀ

SERVIZIO SISTEMA DELL'ISTRUZIONE E DEL DIRITTO ALLO STUDIO

Allegato F)

CODICI PRATICA ISTANZE TRASMESSE A RIDOSSO DELLA SCADENZA PER LE QUALI NON È STATA PRODOTTA ATTESTAZIONE ISEE

Pratiche non ammesse alla procedura

j8vaus43
944f3nvj
zi0v9f2g
u7x14cqv
o4lmioag_TEST
r0rva8h2
snp7ccq5
nnpvfkfj
t811n79p

REGIONE PUGLIA

DIPARTIMENTO POLITICHE DEL LAVORO, ISTRUZIONE E FORMAZIONE

SEZIONE ISTRUZIONE E UNIVERSITÀ

SERVIZIO SISTEMA DELL'ISTRUZIONE E DEL DIRITTO ALLO STUDIO

Allegato F)

CODICI PRATICA ISTANZE TRASMESSE A RIDOSSO DELLA SCADENZA PER LE QUALI NON È STATA PRODOTTA ATTESTAZIONE ISEE

Pratiche non ammesse alla procedura

REGIONE PUGLIA

DIPARTIMENTO POLITICHE DEL LAVORO, ISTRUZIONE E FORMAZIONE

SEZIONE ISTRUZIONE E UNIVERSITÀ

SERVIZIO SISTEMA DELL'ISTRUZIONE E DEL DIRITTO ALLO STUDIO

Allegato F)

CODICI PRATICA ISTANZE TRASMESSE A RIDOSSO DELLA SCADENZA PER LE QUALI NON È STATA PRODOTTA ATTESTAZIONE ISEE

Pratiche non ammesse alla procedura

DETERMINAZIONE DEL DIRIGENTE SEZIONE POLITICHE E MERCATO DEL LAVORO 9 giugno 2023, n. 328

A.D. n. 214 del 12 maggio 2022. Avviso Pubblico "Percorsi formativi per il conseguimento della qualifica di operatore/operatrice per la gestione delle attività centralino (centralinista telefonico non vedente)." Liquidazione Acconto del contributo concesso con A.D. n. 609 del 06/12/2022. CUP B91J22000420002.

IL DIRIGENTE DI SEZIONE

- Visti gli artt.4 e 5 della L.R. n.7/97;
- Vista la D.G.R. n. 3261 del 28/7/98;
- Visti gli artt. 4 e 16 del D. Lgs. 165/01;
- Visto l'art. 32 della Legge 18 giugno 2009, n. 69 e s.m.i.;
- Vista la nota AOO_022_569 del 24 marzo 2020 con la quale il Segretario Generale della Giunta Regionale ha trasmesso le "Linee guida per la gestione degli Atti Dirigenziali come documenti originali informatici con il sistema CIFRA1";
- Visto il Regolamento (UE) n. 679/2016 e il D. Lgs. n. 196/03 e ss.mm.ii., in materia di protezione dei dati personali;
- Vista la L. n. 241/90 e ss.mm.ii.;
- Vista la L. 12 marzo 1999 n. 68 "*Norme per il diritto al lavoro dei disabili"* e ss.mm.ii.;
- Vista la Legge regionale n. 9 del 12 aprile 2000 "Bilancio di previsione per l'esercizio finanziario 2000 e bilancio pluriennale 2000-2002" in attuazione della L. 13 marzo 1999 n. 68, che all'art. 48 ha istituito il Fondo regionale per l'occupazione dei disabili della Regione Puglia;
- Visto il D.Lgs. n. 118/2011 "Disposizioni in materia di armonizzazione dei sistemi contabili e degli schemi di bilancio delle regioni, degli enti locali e dei organismi, a norma degli articoli 1 e 2 della Legge 5 maggio 2009, n. 42";
- Vista la Legge regionale n. 32 del 29/12/2022 "Disposizioni per la formazione del Bilancio di previsione 2023 e Bilancio pluriennale 2023- 202 della Regione Puglia (legge di stabilità regionale 2023)";
- Vista la Legge regionale n. 33 del 29/12/2022 "Bilancio di previsione della Regione Puglia per l'esercizio finanziario 2023 e pluriennale 2023-2025";
- Vista la D.G.R. n. 27 del 24/01/2023 "Bilancio di previsione per l'esercizio finanziario 2023 e pluriennale 2023-202 . Articolo 39, comma 10, del decreto legislativo 23 giugno 2011, n. 118. Documento tecnico di accompagnamento e Bilancio Finanziario Gestionale. Approvazione.";
- Vista la D.G.R. n. 1974 del 07/12/2020 recante "Approvazione Atto di Alta Organizzazione Modello Organizzativo MAIA 2.0" successivamente modificata ed integrata con D.G.R. n. 215 del 08.02.2021;
- Visto il D.P.G.R. n. 22 del 22.01.2021 recante "Adozione Atto di Alta Organizzazione. Modello Organizzativo MAIA 2.0", successivamente modificato ed integrato con D.P.G.R. n. 45 del 10.02.2021;
- Visto il D.P.G.R. n. 263 del 10 agosto 2021 ad oggetto "Attuazione modello Organizzativo "MAIA 2.0" adottato con Decreto 22/2021 e s.m.i. Definizione delle Sezioni di Dipartimento e delle relative funzioni" con il quale sono state individuate le Sezioni relative ai Dipartimenti e nello specifico, per il Dipartimento Politiche del Lavoro, Istruzione e Formazione, tra le altre, la Sezione Politiche e Mercato del Lavoro;
- Vista la D.G.R. n. 1576 del 30/09/2021 recante "Conferimento incarichi di direzione delle Sezioni di Dipartimento ai sensi dell'art. 22, comma 2, del decreto del Presidente della Giunta regionale 22 gennaio 2021 n. 22", con la quale è stato conferito, tra gli altri, l'incarico di dirigente della Sezione Politiche e Mercato del Lavoro al dott. Giuseppe Lella;
- Vista la D.G.R. n. 1093 del 16/07/2020 avente ad oggetto "Approvazione Programmi di intervento in materia di collocamento mirato 2020. Utilizzo Fondo Regionale per l'occupazione dei disabili (Art. 48 L.R. n. 9/2000). Istituzione nuovi capitoli di spesa, applicazione al bilancio di esercizio 2020 dell'Avanzo di Amministrazione Vincolato e variazione al bilancio di previsione 2020 e pluriennale 2020-2022 ai sensi dell'art. 1 del D.Lgs n. 118/2011 e ss.mm.ii.;
- Vista la D.G.R. n. 1998 del 30.11.2021 avente ad oggetto: "Programma di interventi in materia di

collocamento mirato 2020 DGR n. 1093 del 16/07/2020. Integrazione risorse e individuazione criteri. Applicazione al bilancio di esercizio 2021 dell'Avanzo di Amministrazione Vincolato, ai sensi dell'art. 42 D.Lgs. n. 118/2011 e ss.mm.ii., e variazione al bilancio di previsione 2021 e pluriennale 2021-2023 ai sensi dell'art. 51 D.Lgs. n. 118/2011 e ss.mm.ii.";

- Vista la D.G.R. n. 235 del 28.02.2022 avente ad oggetto: **"**Programma di interventi in materia di collocamento mirato 2020 di cui alla D.G.R. n. 1093 del 16/07/2020. Applicazione al bilancio di esercizio 2022 dell'Avanzo di Amministrazione Vincolato, ai sensi dell'art. 42 D.Lgs. n. 118/2011 e ss.mm.ii., e variazione al bilancio di previsione 2022 e pluriennale 2022-2024 ai sensi dell'art. 1 D.Lgs. n. 118/2011 e ss.mm.ii.";
- Visto l'A.D. n. 214 del 12 maggio 2022 **"**Approvazione Avviso Pubblico "Percorsi formativi per il conseguimento della qualifica di operatore/ operatrice per la gestione delle attività di centralino (centralinista telefonico non vedente)" e contestuale prenotazione di impegno di spesa**"**;
- Visto l'A.D. n. 259 del 20.06.2022 "A.D. n. 214 del 12.05.2022. Avviso pubblico "Percorsi formativi per il conseguimento della qualifica di operatore/operatrice per la gestione delle attività di centralino (centralinista telefonico non vedente)". Proroga del termine per la presentazione delle candidature".

Premesso che:

- con A.D. n. 536 del 07/11/2022 pubblicato sul B.U.R.P. 123 del 10/11/2022 sono state approvate, sulla base delle risultanze istruttorie trasmesse dal Nucleo di Valutazione, le sei distinte graduatorie in ordine decrescente di punteggio, una per ciascuna provincia pugliese, dei progetti formativi ammessi;
- con A.D. n. 609 del 06/12/2022 è stato approvato, per la Provincia di Barletta, Andria e Trani, il progetto presentato dal soggetto attuatore La Fabbrica del Sapere ETS (Cod. CUP: B91J22000420002) e impegnata la spesa pari a € 119.700,00 (centodiciannovemilasettecento/00);
- in data 16/12/2022 l'Organismo formativo ha sottoscritto l'atto unilaterale d'obbligo, come previsto nell'Avviso al paragrafo "L";
- l'Atto Unilaterale d'Obbligo stabilisce che l'erogazione dell'acconto deve avvenire nella misura del 60% del contributo complessivo assegnato, a seguito di comunicazione di inizio attività formativa e presentazione di fideiussione a garanzia del contributo pubblico richiesto, secondo lo schema di cui alla D.G.R. n. 1000 del 07/07/2016;
- Vista la nota del 14/03/2023 con cui l'Organismo Formativo ha comunicato l'avvio dell'attività formativa e ha trasmesso la documentazione prevista dal paragrafo "L" dell'Avviso;
- Vista la nota del 20/03/2023 con cui l'Organismo Formativo ha richiesto l'erogazione del contributo in forma di anticipo, pari al 60 % dell'intero contributo concesso, corrispondente ad € 71.820,00 (settantunomilaottocentoventi/00).
- Vista la fideiussione n. 54/42229OR del 14/03/2023, rilasciata da SARA Assicurazioni s.p.a. in favore di Regione Puglia;
- Vista la documentazione integrativa ai fini della liquidazione dell'acconto trasmessa dall'Organismo Formativo, acquisita agli atti con prot. n. 7480 del 07/06/2023.

Tutto quanto sopra premesso e considerato, si rende necessario liquidare, in favore dell'organismo formativo La Fabbrica del Sapere ETS, l'acconto pari al 60% del contributo concesso per complessivi € 71.820,00 (settantunomilaottocentoventi,00).

VERIFICA AI SENSI DEL DLGS 196/03
Garanzie alla riservatezza

La pubblicazione del presente atto all'Albo pretorio on-line, salve le garanzie previste dalla legge 241/90 in tema di accesso ai documenti amministrativi, avviene nel rispetto della tutela della riservatezza dei cittadini, secondo quanto disposto dal Reg. (UE) 2016/679 in materia di protezione dei dati personali, nonché dal D.

Lgs. 196/2003 come modificato dal D.Lgs. n. 101/2018 e dal vigente Regolamento Regionale n. 5/2006 per il trattamento dei dati sensibili e giudiziari, per quanto applicabile.

Ai fini della pubblicità legale, il presente provvedimento è stato redatto in modo da evitare la diffusione di dati personali identificativi non necessari ovvero il riferimento alle particolari categorie di dati previsti dagli articoli 9 e 10 del Regolamento (UE) innanzi richiamato; qualora tali dati fossero indispensabili per l'adozione dell'atto, essi sono trasferiti in documenti separati, esplicitamente richiamati.

Adempimenti contabili ai sensi del D.lgs n. 118/2011 e ss.mm.ii.

Centro di Responsabilità Amministrativa: 19 - Dipartimento Politiche del Lavoro, Istruzione e Formazione - 4 - Sezione Politiche e Mercato del Lavoro

- **Esercizio finanziario**: 2023
- **Copertura finanziaria**: la copertura finanziaria del presente provvedimento rinviene dall'applicazione dell'avanzo vincolato di cui alla D.G.R. n. 235 del 28/02/2022
- **Bilancio vincolato**
- **Missione, programma, titolo**: 15.3.1
- **Macroaggregato**: 4
- Codice identificativo delle transazioni riguardanti risorse dell'UE, punto 2) allegato 7 al D.Lgs. n. 118/2011:8;
- **Capitoli di spesa** 787004 "Fondo Regionale per l'occupazione dei disabili – trasferimenti correnti ad istituzioni sociali privati"
- **Piano dei conti finanziario**: U.1.04.04.01.000
- **Impegno: n. 3022059076 effettuato con** A.D. n. 609 del 06/12/2022
- **Causale**: liquidazione dell'acconto, pari al 60% del contributo concesso, in favore del soggetto attuatore La Fabbrica del Sapere ETS, pari ad € 71.820,00 (settantunomilaottocentoventi,00);
- **Creditore**: La Fabbrica del Sapere ETS – C.F. n. 07402230721.
- Viene autorizzato il Servizio Ragioneria ad emettere mandato di pagamento di € 71.820,00 (settantunomilaottocentoventi,00), in favore del soggetto attuatore La Fabbrica del Sapere ETS, sede legale in Andria (BT) via Genova n. 43, i cui dati sono specificati nella scheda anagrafico contabile parte integrante e sostanziale del presente provvedimento.

DICHIARAZIONI ED ATTESTAZIONI

- Esiste la disponibilità finanziaria sul capitolo di spesa innanzi indicato;
- Non ricorrono gli obblighi di cui agli artt. 26 e 27 del D.Lgs.14 marzo 2013 n. 33;
- Ricorre l'applicazione della L.136/10 e s.m.i., in quanto non trattasi di trasferimento di denaro da una pubblica amministrazione ad un'altra;
- Si attesta che ricorrono gli obblighi di verifica ex art. 48 bis, D.P.R. n. 602 del 29/09/1973;
- Si attesta che non ricorrono i presupposti per l'applicazione della ritenuta del 4% di cui al D.P.R. n. 600/1973 art. 28, comma 2;
- Ai sensi dell'art. 16 bis, comma 10, della Legge n. 2/2009, si attesta di aver acquisito il D.U.R.C. e di averne verificata la validità fino al 15/06/2023;
- Si attesta che l'operazione contabile proposta assicura il rispetto dei vincoli di finanza pubblica vigenti e gli equilibri di Bilancio di cui al D.Lgs n.118/2011;
- Si attesta che alla data del 24/05/2023, giusta dichiarazione sostitutiva dell'atto di notorietà acquisita agli atti, La Fabbrica del Sapere ETS non ha ricevuto atti di pignoramento a proprio carico notificati alla Regione Puglia in qualità di terzo ex art.543 cpc.

Visto di attestazione disponibilità finanziaria
Il Dirigente Sezione Politiche e Mercato del Lavoro
Dott. Giuseppe Lella

Ritenuto di dover provvedere in merito

DETERMINA

1. di prendere atto e confermare quanto in premessa, che qui si intende integralmente riportato e condiviso;
2. di liquidare l'acconto, pari al 60% del contributo concesso con A.D. n. 609 del 06/12/2022, in favore dell'Organismo Formativo La Fabbrica del Sapere ETS, pari ad € 71.820,00 (settantunomilaottocentoventi/00) così come indicato nella scheda anagrafico contabile facente parte integrante e sostanziale del presente provvedimento;
3. di autorizzare la competente Sezione Bilancio e Ragioneria ad emettere il relativo mandato di pagamento della somma complessiva di € 71.820,00 (settantunomilaottocentoventi/00), in favore dell'Organismo Formativo La Fabbrica del Sapere ETS nei modi e nei termini indicati nella sezione dedicata agli adempimenti contabili.
4. di dare atto che il presente atto sarà pubblicato sul B.U.R.P. e notificato all'interessato.

Il presente provvedimento, redatto in un unico esemplare, è composto da n. 11 pagine compresa la scheda anagrafica contabile:

- è unicamente formato con mezzi informatici e firmato digitalmente;
- è immediatamente esecutivo;
- sarà conservato nei sistemi informatici regionali CIFRA, Sistema Puglia e Diogene in applicazione delle "Linee guida per la gestione degli Atti Dirigenziali come documenti originali informatici con il sistema CIFRA1" dettate dal Segretario Generale della Presidenza;
- sarà reso pubblico, ai sensi dell'art. 20, comma 3, del Decreto del Presidente della Giunta Regionale n. 22 del 22 gennaio 2021, mediante affissione per 10 giorni lavorativi, a decorrere dall'apposizione del visto di regolarità contabile da parte della Ragioneria, all'Albo delle Determinazioni Dirigenziali tramite la piattaforma regionale CIFRA in ottemperanza alle medesime "Linee guida per la gestione degli Atti Dirigenziali come documenti originali informatici con il sistema CIFRA1";
- sarà pubblicato all'albo on line nelle pagine del sito: www.regione.puglia.it
- sarà disponibile nel sito ufficiale della Regione Puglia: www.regione.puglia.it
- Sezione "Amministrazione Trasparente – Sottosezione "Provvedimenti";
- sarà trasmesso, tramite la piattaforma CIFRA, al Segretario della Giunta Regionale.

Il Dirigente Sezione Politiche e Mercato del Lavoro
Dott. Giuseppe Lella

La sottoscritta attesta che il procedimento istruttorio è stato espletato nel rispetto della vigente normativa nazionale, regionale e comunitaria e che il presente schema di determinazione è conforme alle risultanze istruttorie.

La sottoscritta attesta che il presente documento è stato sottoposto a verifica per la tutela dei dati personali secondo la normativa vigente e che è stato predisposto documento che deve essere utilizzato per la pubblicità legale

P.O. Politiche Attive e Passive Mercato del Lavoro
e Collocamento obbligatorio L. 68/99
Dott.ssa Angela Pallotta

DETERMINAZIONE DEL DIRIGENTE SEZIONE POLITICHE E MERCATO DEL LAVORO 7 luglio 2023, n. 366

CUP: B81J22000680002 A.D. n. 214 del 12 maggio 2022. Avviso Pubblico "Percorsi formativi per il conseguimento della qualifica di operatore/operatrice per la gestione delle attività centralino (centralinista telefonico non vedente)." Liquidazione Acconto del contributo concesso con A.D. n. 612 del 06/12/2022.

IL DIRIGENTE DELLA STRUTTURA PROPONENTE

Il giorno 29 giugno 2023 in Bari, nella sede della Sezione Politiche e Mercato del Lavoro, Corso Sonnino 177, è stata adottata la seguente Determinazione

IL DIRIGENTE DI SEZIONE

- Visti gli artt.4 e 5 della L.R. n.7/97;
- Vista la D.G.R. n. 3261 del 28/7/98;
- Visti gli artt. 4 e 16 del D. Lgs. 165/01;
- Visto l'art. 32 della Legge 18 giugno 2009, n. 69 e s.m.i.;
- Visto il Regolamento (UE) n. 679/2016 e il D. Lgs. n. 196/03 e ss.mm.ii., in materia di protezione dei dati personali;
- Vista la L. n. 241/90 e ss.mm.ii.;
- Vista la L. 12 marzo 1999 n. 68 "*Norme per il diritto al lavoro dei disabili"* e ss.mm.ii.;
- Vista la Legge regionale n. 9 del 12 aprile 2000 "Bilancio di previsione per l'esercizio finanziario 2000 e bilancio pluriennale 2000-2002" in attuazione della L. 13 marzo 1999 n. 68, che all'art. 48 ha istituito il Fondo regionale per l'occupazione dei disabili della Regione Puglia;
- Visto il D.Lgs. n. 118/2011 "Disposizioni in materia di armonizzazione dei sistemi contabili e degli schemi di bilancio delle regioni, degli enti locali e dei organismi, a norma degli articoli 1 e 2 della Legge 5 maggio 2009, n. 42";
- Vista la Legge regionale n. 32 del 29/12/2022 "Disposizioni per la formazione del Bilancio di previsione 2023 e Bilancio pluriennale 2023-2025 della Regione Puglia (legge di stabilità regionale 2023)";
- Vista la Legge regionale n. 33 del 29/12/2022 "Bilancio di previsione della Regione Puglia per l'esercizio finanziario 2023 e pluriennale 2023-2025";
- Vista la D.G.R. n. 27 del 24/01/2023 "Bilancio di previsione per l'esercizio finanziario 2023 e pluriennale 2023-2025. Articolo 39, comma 10, del decreto legislativo 23 giugno 2011, n. 118. Documento tecnico di accompagnamento e Bilancio Finanziario Gestionale. Approvazione.";
- Vista la D.G.R. n. 1974 del 07/12/2020 recante "Approvazione Atto di Alta Organizzazione Modello Organizzativo MAIA 2.0" successivamente modificata ed integrata con D.G.R. n. 215 del 08.02.2021;
- Visto il D.P.G.R. n. 22 del 22.01.2021 recante "Adozione Atto di Alta Organizzazione. Modello Organizzativo MAIA 2.0", successivamente modificato ed integrato con D.P.G.R. n. 45 del 10.02.2021;
- Visto il D.P.G.R. n. 263 del 10 agosto 2021 ad oggetto "Attuazione modello Organizzativo "MAIA 2.0" adottato con Decreto 22/2021 e s.m.i. Definizione delle Sezioni di Dipartimento e delle relative funzioni" con il quale sono state individuate le Sezioni relative ai Dipartimenti e nello specifico, per il Dipartimento Politiche del Lavoro, Istruzione e Formazione, tra le altre, la Sezione Politiche e Mercato del Lavoro;
- Vista la D.G.R. n. 1576 del 30/09/2021 recante "Conferimento incarichi di direzione delle Sezioni di Dipartimento ai sensi dell'art. 22, comma 2, del decreto del Presidente della Giunta regionale 22 gennaio 2021 n. 22", con la quale è stato conferito, tra gli altri, l'incarico di dirigente della Sezione Politiche e Mercato del Lavoro al dott. Giuseppe Lella;
- Vista la D.G.R. n. 1093 del 16/07/2020 avente ad oggetto "Approvazione Programmi di intervento in materia di collocamento mirato 2020. Utilizzo Fondo Regionale per l'occupazione dei disabili (Art. 48 L.R. n. 9/2000). Istituzione nuovi capitoli di spesa, applicazione al bilancio di esercizio 2020 dell'Avanzo di Amministrazione Vincolato e variazione al bilancio di previsione 2020 e pluriennale 2020-2022 ai

sensi dell'art. 51 del D.Lgs n. 118/2011 e ss.mm.ii.;

- Vista la D.G.R. n. 1998 del 30.11.2021 avente ad oggetto: "Programma di interventi in materia di collocamento mirato 2020 DGR n. 1093 del 16/07/2020. Integrazione risorse e individuazione criteri. Applicazione al bilancio di esercizio 2021 dell'Avanzo di Amministrazione Vincolato, ai sensi dell'art. 42 D.Lgs. n. 118/2011 e ss.mm.ii., e variazione al bilancio di previsione 2021 e pluriennale 2021-2023 ai sensi dell'art. 51 D.Lgs. n. 118/2011 e ss.mm.ii.";
- Vista la D.G.R. n. 235 del 28.02.2022 avente ad oggetto: **"**Programma di interventi in materia di collocamento mirato 2020 di cui alla D.G.R. n. 1093 del 16/07/2020. Applicazione al bilancio di esercizio 2022 dell'Avanzo di Amministrazione Vincolato, ai sensi dell'art. 42 D.Lgs. n. 118/2011 e ss.mm.ii., e variazione al bilancio di previsione 2022 e pluriennale 2022-2024 ai sensi dell'art. 51 D.Lgs. n. 118/2011 e ss.mm.ii.";
- Visto l'A.D. n. 214 del 12 maggio 2022 **"**Approvazione Avviso Pubblico "Percorsi formativi per il conseguimento della qualifica di operatore/ operatrice per la gestione delle attività di centralino (centralinista telefonico non vedente)" e contestuale prenotazione di impegno di spesa**"**;
- Visto l'A.D. n. 259 del 20.06.2022 "A.D. n. 214 del 12.05.2022. Avviso pubblico "Percorsi formativi per il conseguimento della qualifica di operatore/operatrice per la gestione delle attività di centralino (centralinista telefonico non vedente)". Proroga del termine per la presentazione delle candidature".

Premesso che:

- con A.D. n. 536 del 07/11/2022 pubblicato sul B.U.R.P. 123 del 10/11/2022 sono state approvate, sulla base delle risultanze istruttorie trasmesse dal Nucleo di Valutazione, le sei distinte graduatorie in ordine decrescente di punteggio, una per ciascuna provincia pugliese, dei progetti formativi ammessi;
- con A.D. n. 612 del 06/12/2022 è stato approvato, per la Provincia di Lecce il progetto presentato dal soggetto attuatore Agenzia Formativa Ulisse (Cod. CUP: B81J22000680002), e impegnata la spesa pari a € 119.700,00 (centodiciannovemilasettecento/00);
- in data 16/12/2022 l'Organismo formativo ha sottoscritto l'atto unilaterale d'obbligo, come previsto nell'Avviso al paragrafo "L";
- l'Atto Unilaterale d'Obbligo stabilisce che l'erogazione dell'acconto deve avvenire nella misura del 60% del contributo complessivo assegnato, a seguito di comunicazione di inizio attività formativa e presentazione di fideiussione a garanzia del contributo pubblico richiesto, secondo lo schema di cui alla D.G.R. n. 1000 del 07/07/2016;
- con nota del 13/03/2023 l'Organismo Formativo ha comunicato l'avvio dell'attività formativa e ha trasmesso la documentazione prevista dal paragrafo "L" dell'Avviso;
- con nota del 31/03/2023 l'Organismo Formativo ha richiesto l'erogazione del contributo in forma di anticipo, pari al 60 % dell'intero contributo concesso, corrispondente ad € 71.820,00 (settantunomilaottocentoventi/00).

Vista:

- la fideiussione n. 2505146 del 27/03/2023, rilasciata da NET Insurance s.p.a. in favore di Regione Puglia; e la documentazione integrativa ai fini della liquidazione dell'acconto trasmessa dall'Organismo Formativo, acquisita agli atti con prot. n. 6620 del 25/05/2023 e con prot. n. 7684 del 12/06/2023.

Avuto riguardo a quanto sopra, occorre procedere a:

- liquidare l'acconto, pari al 60% del contributo concesso con A.D. n. 612 del 06/12/2022, in favore dell'Organismo Formativo Agenzia Formativa Ulisse, pari ad € 71.820,00 (settantunomilaottocentoventi/00), così come indicato nella scheda anagrafico contabile, facente parte integrante e sostanziale del presente provvedimento;
- autorizzare la competente Sezione Bilancio e Ragioneria ad emettere il relativo mandato di pagamento della somma complessiva di € 71.820,00 (settantunomilaottocentoventi/00), in favore dell'Organismo Formativo Agenzia Formativa Ulisse nei modi e nei termini indicati nella sezione dedicata agli adempimenti contabili.

Tutto quanto sopra premesso e considerato, il Dirigente di Sezione, preso atto della proposta pervenuta dal Responsabile di Procedimento, dott.ssa Angela Pallotta, ritenuto di dover provvedere in merito

VERIFICA AI SENSI DEL DLGS 196/03

Garanzie alla riservatezza

La pubblicazione del presente atto all'Albo pretorio on-line, salve le garanzie previste dalla legge 241/90 in tema di accesso ai documenti amministrativi, avviene nel rispetto della tutela della riservatezza dei cittadini, secondo quanto disposto dal Reg. (UE) 2016/679 in materia di protezione dei dati personali, nonché dal D. Lgs. 196/2003 come modificato dal D.Lgs. n. 101/2018 e dal vigente Regolamento Regionale n. 5/2006 per il trattamento dei dati sensibili e giudiziari, per quanto applicabile.

Ai fini della pubblicità legale, il presente provvedimento è stato redatto in modo da evitare la diffusione di dati personali identificativi non necessari ovvero il riferimento alle particolari categorie di dati previsti dagli articoli 9 e 10 del Regolamento (UE) innanzi richiamato; qualora tali dati fossero indispensabili per l'adozione dell'atto, essi sono trasferiti in documenti separati, esplicitamente richiamati.

ADEMPIMENTI CONTABILI

ai sensi del D. lgs. n.118/2011 e successive modificazioni ed integrazioni

Centro di Responsabilità Amministrativa: 19 - Dipartimento Politiche del Lavoro, Istruzione e Formazione - 4 - Sezione Politiche e Mercato del Lavoro

- **Esercizio finanziario**: 2023
- **Copertura finanziaria**: la copertura finanziaria del presente provvedimento rinviene dall'applicazione dell'avanzo vincolato di cui alla D.G.R. n. 235 del 28/02/2022
- **Bilancio autonomo**
- **Missione, programma, titolo**: 15.3.1
- **Macroaggregato:** 4
- Codice identificativo delle transazioni riguardanti risorse dell'UE, punto 2) allegato 7 al D.Lgs. n. 118/2011:8;

- **Capitoli di spesa** 787004 "Fondo Regionale per l'occupazione dei disabili – trasferimenti correnti ad istituzioni sociali privati"

- **Piano dei conti finanziario**: U.1.04.04.01.000
- **Impegno n**. **3022059080** effettuato con A.D. n. 612 del 06/12/2022

- **Causale**: liquidazione dell'acconto, pari al 60% del contributo concesso, in favore del soggetto attuatore Agenzia Formativa Ulisse, pari ad € 71.820,00 (settantunomilaottocentoventi/00);

- **Creditore**: Agenzia Formativa Ulisse – C.F. n. 04425190750.
- Viene autorizzato il Servizio Ragioneria ad emettere mandato di pagamento di € 71.820,00 (settantunomilaottocentoventi/00), in favore del soggetto attuatore Agenzia Formativa Ulisse, sede legale in Galatone (LE) via Castello n. 15, i cui dati sono specificati nella scheda anagrafico contabile parte integrante e sostanziale del presente provvedimento.

DICHIARAZIONI ED ATTESTAZIONI

- Esiste la disponibilità finanziaria sul capitolo di spesa innanzi indicato;
- Non ricorrono gli obblighi di cui agli artt. 26 e 27 del D.Lgs.14 marzo 2013 n. 33;

- Ricorre l'applicazione della L.136/10 e s.m.i., in quanto non trattasi di trasferimento di denaro da una pubblica amministrazione ad un'altra;
- Si attesta che ricorrono gli obblighi di verifica ex art. 48 bis, D.P.R. n. 602 del 29/09/1973;
- Si attesta che non ricorrono i presupposti per l'applicazione della ritenuta del 4% di cui al D.P.R. n. 600/1973 art. 28, comma 2;
- Ai sensi dell'art. 16 bis, comma 10, della Legge n. 2/2009, si attesta di aver acquisito il D.U.R.C. e di averne verificata la validità fino al 11/07/2023;
- Si attesta che l'operazione contabile proposta assicura il rispetto dei vincoli di finanza pubblica vigenti e gli equilibri di Bilancio di cui al D.Lgs n.118/2011;
- Si attesta che alla data del 24/05/2023, giusta dichiarazione sostitutiva dell'atto di notorietà acquisita agli atti, Agenzia Formativa Ulisse non ha ricevuto atti di pignoramento a proprio carico notificati alla Regione Puglia in qualità di terzo ex art.543 cpc.

Visto di attestazione disponibilità finanziaria
Il Dirigente Sezione Politiche e Mercato del Lavoro
Dott. Giuseppe Lella

DETERMINA

Di prendere atto di quanto espresso in narrativa, che costituisce parte integrante e sostanziale del presente atto e che qui si intende integralmente riportato.

Di prendere atto delle dichiarazioni e attestazioni riportate nella sezione "Adempimenti contabili", che costituiscono parte integrante e sostanziale del presente atto e che qui si intendono integralmente riportate.

Di liquidare l'acconto, pari al 60% del contributo concesso con A.D. n. 612 del 06/12/2022, in favore dell'Organismo Formativo Agenzia Formativa Ulisse, pari ad € 71.820,00 (settantunomilaottocentoventi/00), così come indicato nella scheda anagrafico contabile, facente parte integrante e sostanziale del presente provvedimento;

Di autorizzare la competente Sezione Bilancio e Ragioneria ad emettere il relativo mandato di pagamento della somma complessiva di € 71.820,00 (settantunomilaottocentoventi/00), in favore dell'Organismo Formativo Agenzia Formativa Ulisse nei modi e nei termini indicati nella sezione dedicata agli adempimenti contabili.

Di dare atto che il presente atto sarà pubblicato sul B.U.R.P. e notificato all'interessato.

***

Il presente provvedimento, redatto in un unico esemplare, è composto da n. 10 pagine compresa la scheda anagrafica contabile:
- è unicamente formato con mezzi informatici e firmato digitalmente;
- è immediatamente esecutivo;
- sarà conservato nei sistemi informatici regionali CIFRA, Sistema Puglia e Diogene;
- sarà reso pubblico, ai sensi dell'art. 20, comma 3, del Decreto del Presidente della Giunta Regionale n. 22 del 22 gennaio 2021, mediante affissione per 10 giorni lavorativi, a decorrere dall'apposizione del visto di regolarità contabile da parte della Ragioneria, all'Albo delle Determinazioni Dirigenziali tramite la piattaforma regionale CIFRA;
- sarà pubblicato all'albo on line nelle pagine del sito: www.regione.puglia.it

- sarà disponibile nel sito ufficiale della Regione Puglia: www.regione.puglia.it - Sezione “Amministrazione Trasparente – Sottosezione “Provvedimenti”;
- sarà trasmesso, tramite la piattaforma CIFRA, al Segretario della Giunta Regionale.

Il Dirigente Sezione Politiche e Mercato del Lavoro
Dott. Giuseppe Lella

Si autorizza la Sezione Bilancio e Ragioneria a procedere alla registrazione delle scritture dettagliatamente riportate nella sezione “Adempimenti Contabili”.

Il presente Provvedimento è direttamente esecutivo.

Basato sulla proposta n. 060/DIR/2023/00372 dei sottoscrittori della proposta:

P.O. Politiche attive e passive mercato del lavoro e Collocamento obbligatorio L.68/99
Angela Pallotta

Firmato digitalmente da:

Il Dirigente della Sezione Politiche e Mercato del Lavoro
Giuseppe Lella

DETERMINAZIONE DEL DIRIGENTE SEZIONE POLITICHE E MERCATO DEL LAVORO 7 luglio 2023, n. 367

CUP: B91J22000410002 A.D. n. 214 del 12 maggio 2022. Avviso Pubblico "Percorsi formativi per il conseguimento della qualifica di operatore/operatrice per la gestione delle attività centralino (centralinista telefonico non vedente)." Liquidazione Acconto del contributo concesso con A.D. n. 608 del 06/12/2022.

IL DIRIGENTE DELLA STRUTTURA PROPONENTE

Il giorno 28 giugno 2023 in Bari, nella sede della Sezione Politiche e Mercato del Lavoro, Corso Sonnino 177, è stata adottata la seguente Determinazione

IL DIRIGENTE DI SEZIONE

- Visti gli artt.4 e 5 della L.R. n.7/97;
- Vista la D.G.R. n. 3261 del 28/7/98;
- Visti gli artt. 4 e 16 del D. Lgs. 165/01;
- Visto l'art. 32 della Legge 18 giugno 2009, n. 69 e s.m.i.;
- Visto il Regolamento (UE) n. 679/2016 e il D. Lgs. n. 196/03 e ss.mm.ii., in materia di protezione dei dati personali;
- Vista la L. n. 241/90 e ss.mm.ii.;
- Vista la L. 12 marzo 1999 n. 68 "*Norme per il diritto al lavoro dei disabili"* e ss.mm.ii.;
- Vista la Legge regionale n. 9 del 12 aprile 2000 "Bilancio di previsione per l'esercizio finanziario 2000 e bilancio pluriennale 2000-2002" in attuazione della L. 13 marzo 1999 n. 68, che all'art. 48 ha istituito il Fondo regionale per l'occupazione dei disabili della Regione Puglia;
- Visto il D.Lgs. n. 118/2011 "Disposizioni in materia di armonizzazione dei sistemi contabili e degli schemi di bilancio delle regioni, degli enti locali e dei organismi, a norma degli articoli 1 e 2 della Legge 5 maggio 2009, n. 42";
- Vista la Legge regionale n. 32 del 29/12/2022 "Disposizioni per la formazione del Bilancio di previsione 2023 e Bilancio pluriennale 2023-2025 della Regione Puglia (legge di stabilità regionale 2023)";
- Vista la Legge regionale n. 33 del 29/12/2022 "Bilancio di previsione della Regione Puglia per l'esercizio finanziario 2023 e pluriennale 2023-2025";
- Vista la D.G.R. n. 27 del 24/01/2023 "Bilancio di previsione per l'esercizio finanziario 2023 e pluriennale 2023-2025. Articolo 39, comma 10, del decreto legislativo 23 giugno 2011, n. 118. Documento tecnico di accompagnamento e Bilancio Finanziario Gestionale. Approvazione.";
- Vista la D.G.R. n. 1974 del 07/12/2020 recante "Approvazione Atto di Alta Organizzazione Modello Organizzativo MAIA 2.0" successivamente modificata ed integrata con D.G.R. n. 215 del 08.02.2021;
- Visto il D.P.G.R. n. 22 del 22.01.2021 recante "Adozione Atto di Alta Organizzazione. Modello Organizzativo MAIA 2.0", successivamente modificato ed integrato con D.P.G.R. n. 45 del 10.02.2021;
- Visto il D.P.G.R. n. 263 del 10 agosto 2021 ad oggetto "Attuazione modello Organizzativo "MAIA 2.0" adottato con Decreto 22/2021 e s.m.i. Definizione delle Sezioni di Dipartimento e delle relative funzioni" con il quale sono state individuate le Sezioni relative ai Dipartimenti e nello specifico, per il Dipartimento Politiche del Lavoro, Istruzione e Formazione, tra le altre, la Sezione Politiche e Mercato del Lavoro;
- Vista la D.G.R. n. 1576 del 30/09/2021 recante "Conferimento incarichi di direzione delle Sezioni di Dipartimento ai sensi dell'art. 22, comma 2, del decreto del Presidente della Giunta regionale 22 gennaio 2021 n. 22", con la quale è stato conferito, tra gli altri, l'incarico di dirigente della Sezione Politiche e Mercato del Lavoro al dott. Giuseppe Lella;
- Vista la D.G.R. n. 1093 del 16/07/2020 avente ad oggetto "Approvazione Programmi di intervento in materia di collocamento mirato 2020. Utilizzo Fondo Regionale per l'occupazione dei disabili (Art. 48 L.R. n. 9/2000). Istituzione nuovi capitoli di spesa, applicazione al bilancio di esercizio 2020 dell'Avanzo di Amministrazione Vincolato e variazione al bilancio di previsione 2020 e pluriennale 2020-2022 ai sensi dell'art. 51 del D.Lgs n. 118/2011 e ss.mm.ii.;

- Vista la D.G.R. n. 1998 del 30.11.2021 avente ad oggetto: "Programma di interventi in materia di collocamento mirato 2020 DGR n. 1093 del 16/07/2020. Integrazione risorse e individuazione criteri. Applicazione al bilancio di esercizio 2021 dell'Avanzo di Amministrazione Vincolato, ai sensi dell'art. 42 D.Lgs. n. 118/2011 e ss.mm.ii., e variazione al bilancio di previsione 2021 e pluriennale 2021-2023 ai sensi dell'art. 51 D.Lgs. n. 118/2011 e ss.mm.ii.";
- Vista la D.G.R. n. 235 del 28.02.2022 avente ad oggetto: **"**Programma di interventi in materia di collocamento mirato 2020 di cui alla D.G.R. n. 1093 del 16/07/2020. Applicazione al bilancio di esercizio 2022 dell'Avanzo di Amministrazione Vincolato, ai sensi dell'art. 42 D.Lgs. n. 118/2011 e ss.mm.ii., e variazione al bilancio di previsione 2022 e pluriennale 2022-2024 ai sensi dell'art. 51 D.Lgs. n. 118/2011 e ss.mm.ii.";
- Visto l'A.D. n. 214 del 12 maggio 2022 **"**Approvazione Avviso Pubblico "Percorsi formativi per il conseguimento della qualifica di operatore/ operatrice per la gestione delle attività di centralino (centralinista telefonico non vedente)" e contestuale prenotazione di impegno di spesa**"**;
- Visto l'A.D. n. 259 del 20.06.2022 "A.D. n. 214 del 12.05.2022. Avviso pubblico "Percorsi formativi per il conseguimento della qualifica di operatore/operatrice per la gestione delle attività di centralino (centralinista telefonico non vedente)". Proroga del termine per la presentazione delle candidature".

Premesso che:

- con A.D. n. 536 del 07/11/2022 pubblicato sul B.U.R.P. 123 del 10/11/2022 sono state approvate, sulla base delle risultanze istruttorie trasmesse dal Nucleo di Valutazione, le sei distinte graduatorie in ordine decrescente di punteggio, una per ciascuna provincia pugliese, dei progetti formativi ammessi;
- con A.D. n. 608 del 06/12/2022 è stato approvato, per la Provincia di Bari, il progetto presentato dal soggetto attuatore CNIPA Puglia (Cod. CUP: B91J22000410002), e impegnata la spesa pari a € 118.260,00 (centodiciottomiladuecentosessanta/00);
- in data 28/12/2022 l'Organismo formativo ha sottoscritto l'atto unilaterale d'obbligo, come previsto nell'Avviso al paragrafo "L";
- l'Atto Unilaterale d'Obbligo stabilisce che l'erogazione dell'acconto deve avvenire nella misura del 60% del contributo complessivo assegnato, a seguito di comunicazione di inizio attività formativa e presentazione di fideiussione a garanzia del contributo pubblico richiesto, secondo lo schema di cui alla D.G.R. n. 1000 del 07/07/2016;
- vista la nota del 27/03/2023 con cui l'Organismo Formativo ha comunicato l'avvio dell'attività formativa e ha trasmesso la documentazione prevista dal paragrafo "L" dell'Avviso;
- vista la nota prot. n. 197 del 27/04/2023 con cui l'Organismo Formativo ha richiesto l'erogazione del contributo in forma di anticipo, pari al 60 % dell'intero contributo concesso, corrispondente ad € 70.956,00 (settantantamilanovecentocinquantasei/00);
- vista la fideiussione n. 54/42626OY del 14/04/2023, rilasciata da SARA Assicurazioni s.p.a. in favore di Regione Puglia;
- vista la documentazione integrativa ai fini della liquidazione dell'acconto trasmessa dall'Organismo Formativo, acquisita agli atti con prot. n. 7478 del 07/06/2023.

Avuto riguardo a quanto sopra, occorre procedere a:

- liquidare l'acconto, pari al 60% del contributo concesso con A.D. n. 608 del 06/12/2022, in favore dell'Organismo Formativo CNIPA PUGLIA, pari a € 70.956,00 (settantantamilanovecentocinquantasei/00), così come indicato nella scheda anagrafico contabile facente parte integrante e sostanziale del presente provvedimento;
- autorizzare la competente Sezione Bilancio e Ragioneria ad emettere il relativo mandato di pagamento della somma complessiva di € 70.956,00 (settantantamilanovecentocinquantasei/00), in favore dell'Organismo Formativo CNIPA PUGLIA nei modi e nei termini indicati nella sezione dedicata agli adempimenti contabili;
- dare atto che il presente atto sarà pubblicato sul B.U.R.P. e notificato all'interessato.

Tutto quanto sopra premesso e considerato, il Dirigente di Sezione, preso atto della proposta pervenuta dal Responsabile di Procedimento, dott.ssa Angela Pallotta, ritenuto di dover provvedere in merito

VERIFICA AI SENSI DEL DLGS 196/03
Garanzie alla riservatezza

La pubblicazione del presente atto all'Albo pretorio on-line, salve le garanzie previste dalla legge 241/90 in tema di accesso ai documenti amministrativi, avviene nel rispetto della tutela della riservatezza dei cittadini, secondo quanto disposto dal Reg. (UE) 2016/679 in materia di protezione dei dati personali, nonché dal D. Lgs. 196/2003 come modificato dal D.Lgs. n. 101/2018 e dal vigente Regolamento Regionale n. 5/2006 per il trattamento dei dati sensibili e giudiziari, per quanto applicabile.
Ai fini della pubblicità legale, il presente provvedimento è stato redatto in modo da evitare la diffusione di dati personali identificativi non necessari ovvero il riferimento alle particolari categorie di dati previsti dagli articoli 9 e 10 del Regolamento (UE) innanzi richiamato; qualora tali dati fossero indispensabili per l'adozione dell'atto, essi sono trasferiti in documenti separati, esplicitamente richiamati.

ADEMPIMENTI CONTABILI

ai sensi del D. lgs. n.118/2011 e successive modificazioni ed integrazioni

Centro di Responsabilità Amministrativa: 19 - Dipartimento Politiche del Lavoro, Istruzione e Formazione - 4 - Sezione Politiche e Mercato del Lavoro

- **Esercizio finanziario**: 2023
- **Copertura finanziaria**: la copertura finanziaria del presente provvedimento rinviene dall'applicazione dell'avanzo vincolato di cui alla D.G.R. n. 235 del 28/02/2022
- **Bilancio autonomo**

- **Missione, programma, titolo**: 15.3.1
- **Macroaggregato:** 4

- Codice identificativo delle transazioni riguardanti risorse dell'UE, punto 2) allegato 7 al D.Lgs. n. 118/2011:8;

- **Capitoli di spesa** 787004 "Fondo Regionale per l'occupazione dei disabili – trasferimenti correnti ad istituzioni sociali privati"

- **Piano dei conti finanziario**: U.1.04.04.01.000
- **Impegno n**. **3022059077** effettuato con A.D. 608 n. del 06/12/2022

- **Causale**: liquidazione dell'acconto, pari al 60% del contributo concesso, in favore del soggetto attuatore CNIPA PUGLIA, corrispondente ad € 70.956,00 (settantantamilanovecentocinquantasei/00);

- **Creditore**: CNIPA PUGLIA – C.F. n. 93156260726.
- Viene autorizzato il Servizio Ragioneria ad emettere mandato di pagamento di € 70.956,00 (settantantamilanovecentocinquantasei/00), in favore del soggetto attuatore CNIPA PUGLIA, sede legale in Bari (BA) Corso Italia n.19/c, i cui dati sono specificati nella scheda anagrafico contabile parte integrante e sostanziale del presente provvedimento.

DICHIARAZIONI ED ATTESTAZIONI

- Esiste la disponibilità finanziaria sul capitolo di spesa innanzi indicato;
- Non ricorrono gli obblighi di cui agli artt. 26 e 27 del D.Lgs.14 marzo 2013 n. 33;

- Ricorre l'applicazione della L.136/10 e s.m.i., in quanto non trattasi di trasferimento di denaro da una pubblica amministrazione ad un'altra;
- Si attesta che ricorrono gli obblighi di verifica ex art. 48 bis, D.P.R. n. 602 del 29/09/1973;
- Si attesta che non ricorrono i presupposti per l'applicazione della ritenuta del 4% di cui al D.P.R. n. 600/1973 art. 28, comma 2;
- Ai sensi dell'art. 16 bis, comma 10, della Legge n. 2/2009, si attesta di aver acquisito il D.U.R.C. e di averne verificata la validità fino al 08/07/2023;
- Si attesta che l'operazione contabile proposta assicura il rispetto dei vincoli di finanza pubblica vigenti e gli equilibri di Bilancio di cui al D.Lgs n.118/2011;
- Si attesta che alla data del 27/04/2023, giusta dichiarazione sostitutiva dell'atto di notorietà acquisita agli atti, CNIPA Puglia non ha ricevuto atti di pignoramento a proprio carico notificati alla Regione Puglia in qualità di terzo ex art.543 cpc.

Visto di attestazione disponibilità finanziaria
Il Dirigente Sezione Politiche e Mercato del Lavoro
Dott. Giuseppe Lella

DETERMINA

Di prendere atto di quanto espresso in narrativa, che costituisce parte integrante e sostanziale del presente atto e che qui si intende integralmente riportato.

Di prendere atto delle dichiarazioni e attestazioni riportate nella sezione "Adempimenti contabili", che costituiscono parte integrante e sostanziale del presente atto e che qui si intendono integralmente riportate.

Di liquidare l'acconto, pari al 60% del contributo concesso con A.D. n. 608 del 06/12/2022, in favore dell'Organismo Formativo CNIPA PUGLIA, pari a € 70.956,00 (settantantamilanovecentocinquantasei/00), così come indicato nella scheda anagrafico contabile facente parte integrante e sostanziale del presente provvedimento.

Di autorizzare la competente Sezione Bilancio e Ragioneria ad emettere il relativo mandato di pagamento della somma complessiva di € 70.956,00 (settantantamilanovecentocinquantasei/00), in favore dell'Organismo Formativo CNIPA PUGLIA nei modi e nei termini indicati nella sezione dedicata agli adempimenti contabili.

Di dare atto che il presente atto sarà pubblicato sul B.U.R.P. e notificato all'interessato.

***

Il presente provvedimento, redatto in un unico esemplare, è composto da n. 10 pagine compresa la scheda anagrafica contabile:

- è unicamente formato con mezzi informatici e firmato digitalmente;
- è immediatamente esecutivo;
- sarà conservato nei sistemi informatici regionali CIFRA, Sistema Puglia e Diogene;
- sarà reso pubblico, ai sensi dell'art. 20, comma 3, del Decreto del Presidente della Giunta Regionale n. 22 del 22 gennaio 2021, mediante affissione per 10 giorni lavorativi, a decorrere dall'apposizione del visto di regolarità contabile da parte della Ragioneria, all'Albo delle Determinazioni Dirigenziali tramite la piattaforma regionale CIFRA;
- sarà pubblicato all'albo on line nelle pagine del sito: www.regione.puglia.it;

- sarà disponibile nel sito ufficiale della Regione Puglia: www.regione.puglia.it - Sezione “Amministrazione Trasparente – Sottosezione “Provvedimenti”;
- sarà trasmesso, tramite la piattaforma CIFRA, al Segretario della Giunta Regionale.

Il Dirigente Sezione Politiche e Mercato del Lavoro
Dott. Giuseppe Lella

Si autorizza la Sezione Bilancio e Ragioneria a procedere alla registrazione delle scritture dettagliatamente riportate nella sezione “Adempimenti Contabili”.

Il presente Provvedimento è direttamente esecutivo.

Basato sulla proposta n. 060/DIR/2023/00363 dei sottoscrittori della proposta:

P.O. Politiche attive e passive mercato del lavoro e Collocamento obbligatorio L.68/99
Angela Pallotta

Firmato digitalmente da:

Il Dirigente della Sezione Politiche e Mercato del Lavoro
Giuseppe Lella

DETERMINAZIONE DEL DIRIGENTE SEZIONE POLITICHE E MERCATO DEL LAVORO 7 luglio 2023, n. 368

CUP: B71J22000730002 A.D. n. 214 del 12 maggio 2022. Avviso Pubblico "Percorsi formativi per il conseguimento della qualifica di operatore/operatrice per la gestione delle attività centralino (centralinista telefonico non vedente)." Liquidazione Acconto del contributo concesso con A.D. n. 611 del 06/12/2022.

IL DIRIGENTE DELLA STRUTTURA PROPONENTE

Il giorno 29 giugno 2023 in Bari, nella sede della Sezione Politiche e Mercato del Lavoro, Corso Sonnino 177, è stata adottata la seguente Determinazione

IL DIRIGENTE DI SEZIONE

- Visti gli artt.4 e 5 della L.R. n.7/97;
- Vista la D.G.R. n. 3261 del 28/7/98;
- Visti gli artt. 4 e 16 del D. Lgs. 165/01;
- Visto l'art. 32 della Legge 18 giugno 2009, n. 69 e s.m.i.;
- Visto il Regolamento (UE) n. 679/2016 e il D. Lgs. n. 196/03 e ss.mm.ii., in materia di protezione dei dati personali;
- Vista la L. n. 241/90 e ss.mm.ii.;
- Vista la L. 12 marzo 1999 n. 68 "*Norme per il diritto al lavoro dei disabili"* e ss.mm.ii.;
- Vista la Legge regionale n. 9 del 12 aprile 2000 "*Bilancio di previsione per l'esercizio finanziario 2000 e bilancio pluriennale 2000-2002*" in attuazione della L. 13 marzo 1999 n. 68, che all'art. 48 ha istituito il Fondo regionale per l'occupazione dei disabili della Regione Puglia;
- Visto il D.Lgs. n. 118/2011 "*Disposizioni in materia di armonizzazione dei sistemi contabili e degli schemi di bilancio delle regioni, degli enti locali e dei organismi, a norma degli articoli 1 e 2 della Legge 5 maggio 2009, n. 42*";
- Vista la Legge regionale n. 32 del 29/12/2022 "*Disposizioni per la formazione del Bilancio di previsione 2023 e Bilancio pluriennale 2023-2025 della Regione Puglia (legge di stabilità regionale 2023)*";
- Vista la Legge regionale n. 33 del 29/12/2022 "*Bilancio di previsione della Regione Puglia per l'esercizio finanziario 2023 e pluriennale 2023-2025*";
- Vista la D.G.R. n. 27 del 24/01/2023 "*Bilancio di previsione per l'esercizio finanziario 2023 e pluriennale 2023-2025. Articolo 39, comma 10, del decreto legislativo 23 giugno 2011, n. 118. Documento tecnico di accompagnamento e Bilancio Finanziario Gestionale. Approvazione*.";
- Vista la D.G.R. n. 1974 del 07/12/2020 recante "*Approvazione Atto di Alta Organizzazione Modello Organizzativo MAIA 2.0*" successivamente modificata ed integrata con D.G.R. n. 215 del 08.02.2021;
- Visto il D.P.G.R. n. 22 del 22.01.2021 recante "*Adozione Atto di Alta Organizzazione. Modello Organizzativo MAIA 2.0*", successivamente modificato ed integrato con D.P.G.R. n. 45 del 10.02.2021;
- Visto il D.P.G.R. n. 263 del 10 agosto 2021 ad oggetto "*Attuazione modello Organizzativo "MAIA 2.0" adottato con Decreto 22/2021 e s.m.i. Definizione delle Sezioni di Dipartimento e delle relative funzioni*" con il quale sono state individuate le Sezioni relative ai Dipartimenti e nello specifico, per il Dipartimento Politiche del Lavoro, Istruzione e Formazione, tra le altre, la Sezione Politiche e Mercato del Lavoro;
- Vista la D.G.R. n. 1576 del 30/09/2021 recante "*Conferimento incarichi di direzione delle Sezioni di Dipartimento ai sensi dell'art. 22, comma 2, del decreto del Presidente della Giunta regionale 22 gennaio 2021 n. 22*", con la quale è stato conferito, tra gli altri, l'incarico di dirigente della Sezione Politiche e Mercato del Lavoro al dott. Giuseppe Lella;
- Vista la D.G.R. n. 1093 del 16/07/2020 avente ad oggetto "*Approvazione Programmi di intervento in materia di collocamento mirato 2020. Utilizzo Fondo Regionale per l'occupazione dei disabili (Art. 48 L.R. n. 9/2000). Istituzione nuovi capitoli di spesa, applicazione al bilancio di esercizio 2020 dell'Avanzo di Amministrazione Vincolato e variazione al bilancio di previsione 2020 e pluriennale 2020-2022 ai sensi dell'art. 51 del D.Lgs n. 118/2011 e ss.mm.ii.*";

- Vista la D.G.R. n. 1998 del 30.11.2021 avente ad oggetto: "*Programma di interventi in materia di collocamento mirato 2020 DGR n. 1093 del 16/07/2020. Integrazione risorse e individuazione criteri. Applicazione al bilancio di esercizio 2021 dell'Avanzo di Amministrazione Vincolato, ai sensi dell'art. 42 D.Lgs. n. 118/2011 e ss.mm.ii., e variazione al bilancio di previsione 2021 e pluriennale 2021-2023 ai sensi dell'art. 51 D.Lgs. n. 118/2011 e ss.mm.ii.*";
- Vista la D.G.R. n. 235 del 28.02.2022 avente ad oggetto: **"***Programma di interventi in materia di collocamento mirato 2020 di cui alla D.G.R. n. 1093 del 16/07/2020. Applicazione al bilancio di esercizio 2022 dell'Avanzo di Amministrazione Vincolato, ai sensi dell'art. 42 D.Lgs. n. 118/2011 e ss.mm.ii., e variazione al bilancio di previsione 2022 e pluriennale 2022-2024 ai sensi dell'art. 51 D.Lgs. n. 118/2011 e ss.mm.ii.*";
- Visto l'A.D. n. 214 del 12 maggio 2022 **"***Approvazione Avviso Pubblico "Percorsi formativi per il conseguimento della qualifica di operatore/ operatrice per la gestione delle attività di centralino (centralinista telefonico non vedente)" e contestuale prenotazione di impegno di spesa***"**;
- Visto l'A.D. n. 259 del 20.06.2022 "*A.D. n. 214 del 12.05.2022. Avviso pubblico "Percorsi formativi per il conseguimento della qualifica di operatore/operatrice per la gestione delle attività di centralino (centralinista telefonico non vedente)". Proroga del termine per la presentazione delle candidature*".

Premesso che:

- con A.D. n. 536 del 07/11/2022 pubblicato sul B.U.R.P. 123 del 10/11/2022 sono state approvate, sulla base delle risultanze istruttorie trasmesse dal Nucleo di Valutazione, le sei distinte graduatorie in ordine decrescente di punteggio, una per ciascuna provincia pugliese, dei progetti formativi ammessi;
- con A.D. n. 611 del 06/12/2022 è stato approvato, per la Provincia di Foggia, il progetto presentato dal soggetto attuatore CNIPA Puglia (Cod. CUP: B71J22000730002), e impegnata la spesa pari a € 118.260,00 (centodiciottomiladuecentosessanta/00);
- in data 28/12/2022 l'Organismo formativo ha sottoscritto l'atto unilaterale d'obbligo, come previsto nell'Avviso al paragrafo "L";
- l'Atto Unilaterale d'Obbligo stabilisce che l'erogazione dell'acconto deve avvenire nella misura del 60% del contributo complessivo assegnato, a seguito di comunicazione di inizio attività formativa e presentazione di fideiussione a garanzia del contributo pubblico richiesto, secondo lo schema di cui alla D.G.R. n. 1000 del 07/07/2016;
- Vista la nota del 27/03/2023 con cui l'Organismo Formativo ha comunicato l'avvio dell'attività formativa e ha trasmesso la documentazione prevista dal paragrafo "L" dell'Avviso;
- Vista la nota del 26/04/2023 con cui l'Organismo Formativo ha richiesto l'erogazione del contributo in forma di anticipo, pari al 60 % dell'intero contributo concesso, corrispondente ad € 70.956,00 (settantantamilanovecentocinquantasei/00);
- Vista la fideiussione n. 54/42627CS del 14/04/2023, rilasciata da SARA Assicurazioni s.p.a. in favore di Regione Puglia;
- Vista la documentazione integrativa ai fini della liquidazione dell'acconto trasmessa dall'Organismo Formativo, acquisita agli atti con prot. n. 7479 del 07/06/2023.

Avuto riguardo a quanto sopra, occorre procedere a:

- liquidare l'acconto, pari al 60% del contributo concesso con A.D. n. 611 del 06/12/2022, in favore dell'Organismo Formativo CNIPA PUGLIA, pari ad € 70.956,00 (settantantamilanovecentocinquantasei/00), così come indicato nella scheda anagrafico contabile facente parte integrante e sostanziale del presente provvedimento;
- autorizzare la competente Sezione Bilancio e Ragioneria ad emettere il relativo mandato di pagamento della somma complessiva di € 70.956,00 (settantantamilanovecentocinquantasei/00), in favore in favore dell'Organismo Formativo CNIPA PUGLIA nei modi e nei termini indicati nella sezione dedicata agli adempimenti contabili;
- dare atto che il presente atto sarà pubblicato sul B.U.R.P. e notificato all'interessato.

Tutto quanto sopra premesso e considerato, il Dirigente di Sezione, preso atto della proposta pervenuta dal Responsabile di Procedimento, dott.ssa Angela Pallotta, ritenuto di dover provvedere in merito

VERIFICA AI SENSI DEL DLGS 196/03

Garanzie alla riservatezza

La pubblicazione del presente atto all'Albo pretorio on-line, salve le garanzie previste dalla legge 241/90 in tema di accesso ai documenti amministrativi, avviene nel rispetto della tutela della riservatezza dei cittadini, secondo quanto disposto dal Reg. (UE) 2016/679 in materia di protezione dei dati personali, nonché dal D. Lgs. 196/2003 come modificato dal D.Lgs. n. 101/2018 e dal vigente Regolamento Regionale n. 5/2006 per il trattamento dei dati sensibili e giudiziari, per quanto applicabile.

Ai fini della pubblicità legale, il presente provvedimento è stato redatto in modo da evitare la diffusione di dati personali identificativi non necessari ovvero il riferimento alle particolari categorie di dati previsti dagli articoli 9 e 10 del Regolamento (UE) innanzi richiamato; qualora tali dati fossero indispensabili per l'adozione dell'atto, essi sono trasferiti in documenti separati, esplicitamente richiamati.

ADEMPIMENTI CONTABILI

ai sensi del D. lgs. n.118/2011 e successive modificazioni ed integrazioni

Centro di Responsabilità Amministrativa: 19 - Dipartimento Politiche del Lavoro, Istruzione e Formazione - 4 - Sezione Politiche e Mercato del Lavoro

- **Esercizio finanziario**: 2023
- **Copertura finanziaria**: la copertura finanziaria del presente provvedimento rinviene dall'applicazione dell'avanzo vincolato di cui alla D.G.R. n. 235 del 28/02/2022
- **Bilancio autonomo**
- **Missione, programma, titolo**: 15.3.1
- **Macroaggregato:** 4
- Codice identificativo delle transazioni riguardanti risorse dell'UE, punto 2) allegato 7 al D.Lgs. n. 118/2011:8;

- **Capitoli di spesa** 787004 "Fondo Regionale per l'occupazione dei disabili – trasferimenti correnti ad istituzioni sociali privati"

- **Piano dei conti finanziario**: U.1.04.04.01.000
- **Impegno n**. **3022059079** effettuato con A.D. n. 611 del 06/12/2022

- **Causale**: liquidazione dell'acconto, pari al 60% del contributo concesso, in favore del soggetto attuatore CNIPA PUGLIA, pari a € 70.956,00 (settantantamilanovecentocinquantasei/00)

- **Creditore**: CNIPA PUGLIA – C.F. n. 93156260726
- Viene autorizzato il Servizio Ragioneria ad emettere mandato di pagamento di € 70.956,00 (settantantamilanovecentocinquantasei/00), in favore del soggetto attuatore CNIPA PUGLIA, sede legale in Bari (BA) Corso Italia n.19/c, i cui dati sono specificati nella scheda anagrafico contabile parte integrante e sostanziale del presente provvedimento.

DICHIARAZIONI ED ATTESTAZIONI

- Esiste la disponibilità finanziaria sul capitolo di spesa innanzi indicato;
- Non ricorrono gli obblighi di cui agli artt. 26 e 27 del D.Lgs.14 marzo 2013 n. 33;
- Ricorre l'applicazione della L.136/10 e s.m.i., in quanto non trattasi di trasferimento di denaro da una pubblica amministrazione ad un'altra;
- Si attesta che ricorrono gli obblighi di verifica ex art. 48 bis, D.P.R. n. 602 del 29/09/1973;

- Si attesta che non ricorrono i presupposti per l'applicazione della ritenuta del 4% di cui al D.P.R. n. 600/1973 art. 28, comma 2;
- Ai sensi dell'art. 16 bis, comma 10, della Legge n. 2/2009, si attesta di aver acquisito il D.U.R.C. e di averne verificata la validità fino al 08/07/2023;
- Si attesta che l'operazione contabile proposta assicura il rispetto dei vincoli di finanza pubblica vigenti e gli equilibri di Bilancio di cui al D.Lgs n.118/2011;
- Si attesta che alla data del 26/04/2023, giusta dichiarazione sostitutiva dell'atto di notorietà acquisita agli atti, CNIPA Puglia non ha ricevuto atti di pignoramento a proprio carico notificati alla Regione Puglia in qualità di terzo ex art.543 cpc.

Visto di attestazione disponibilità finanziaria
Il Dirigente Sezione Politiche e Mercato del Lavoro
Dott. Giuseppe Lella

DETERMINA

Di prendere atto di quanto espresso in narrativa, che costituisce parte integrante e sostanziale del presente atto e che qui si intende integralmente riportato.

Di prendere atto delle dichiarazioni e attestazioni riportate nella sezione "Adempimenti contabili", che costituiscono parte integrante e sostanziale del presente atto e che qui si intendono integralmente riportate.

Di liquidare l'acconto, pari al 60% del contributo concesso con A.D. n. 611 del 06/12/2022, in favore dell'Organismo Formativo CNIPA PUGLIA, pari ad € 70.956,00 (settantantamilanovecentocinquantasei/00), così come indicato nella scheda anagrafico contabile facente parte integrante e sostanziale del presente provvedimento.

Di autorizzare la competente Sezione Bilancio e Ragioneria ad emettere il relativo mandato di pagamento della somma complessiva di € 70.956,00 (settantantamilanovecentocinquantasei/00), in favore in favore dell'Organismo Formativo CNIPA PUGLIA nei modi e nei termini indicati nella sezione dedicata agli adempimenti contabili.

Di dare atto che il presente atto sarà pubblicato sul B.U.R.P. e notificato all'interessato.

***

Il presente provvedimento, redatto in un unico esemplare, è composto da n. 10 pagine compresa la scheda anagrafica contabile:

- è unicamente formato con mezzi informatici e firmato digitalmente;
- è immediatamente esecutivo;
- sarà conservato nei sistemi informatici regionali CIFRA, Sistema Puglia e Diogene;
- sarà reso pubblico, ai sensi dell'art. 20, comma 3, del Decreto del Presidente della Giunta Regionale n. 22 del 22 gennaio 2021, mediante affissione per 10 giorni lavorativi, a decorrere dall'apposizione del visto di regolarità contabile da parte della Ragioneria, all'Albo delle Determinazioni Dirigenziali tramite la piattaforma regionale CIFRA;
- sarà pubblicato all'albo on line nelle pagine del sito: www.regione.puglia.it
- sarà disponibile nel sito ufficiale della Regione Puglia: www.regione.puglia.it - Sezione "Amministrazione Trasparente – Sottosezione "Provvedimenti";
- sarà trasmesso, tramite la piattaforma CIFRA, al Segretario della Giunta Regionale.

Il Dirigente Sezione Politiche e Mercato del Lavoro
Dott. Giuseppe Lella

Si autorizza la Sezione Bilancio e Ragioneria a procedere alla registrazione delle scritture dettagliatamente riportate nella sezione “Adempimenti Contabili”.

Il presente Provvedimento è direttamente esecutivo.

Basato sulla proposta n. 060/DIR/2023/00367 dei sottoscrittori della proposta:

P.O. Politiche attive e passive mercato del lavoro e Collocamento obbligatorio L.68/99
Angela Pallotta

Firmato digitalmente da:

Il Dirigente della Sezione Politiche e Mercato del Lavoro
Giuseppe Lella

DETERMINAZIONE DEL DIRIGENTE SEZIONE POLITICHE E MERCATO DEL LAVORO 7 luglio 2023, n. 369

CUP: B81J22000670002 A.D. n. 214 del 12 maggio 2022. Avviso Pubblico "Percorsi formativi per il conseguimento della qualifica di operatore/operatrice per la gestione delle attività centralino (centralinista telefonico non vedente)." Liquidazione Acconto del contributo concesso con A.D. n. 610 del 06/12/2022.

IL DIRIGENTE DELLA STRUTTURA PROPONENTE

Il giorno 29 giugno 2023 in Bari, nella sede della Sezione Politiche e Mercato del Lavoro, Corso Sonnino 177, è stata adottata la seguente Determinazione

IL DIRIGENTE DI SEZIONE

- Visti gli artt.4 e 5 della L.R. n.7/97;
- Vista la D.G.R. n. 3261 del 28/7/98;
- Visti gli artt. 4 e 16 del D. Lgs. 165/01;
- Visto l'art. 32 della Legge 18 giugno 2009, n. 69 e s.m.i.;
- Visto il Regolamento (UE) n. 679/2016 e il D. Lgs. n. 196/03 e ss.mm.ii., in materia di protezione dei dati personali;
- Vista la L. n. 241/90 e ss.mm.ii.;
- Vista la L. 12 marzo 1999 n. 68 "*Norme per il diritto al lavoro dei disabili"* e ss.mm.ii.;
- Vista la Legge regionale n. 9 del 12 aprile 2000 "Bilancio di previsione per l'esercizio finanziario 2000 e bilancio pluriennale 2000-2002" in attuazione della L. 13 marzo 1999 n. 68, che all'art. 48 ha istituito il Fondo regionale per l'occupazione dei disabili della Regione Puglia;
- Visto il D.Lgs. n. 118/2011 "Disposizioni in materia di armonizzazione dei sistemi contabili e degli schemi di bilancio delle regioni, degli enti locali e dei organismi, a norma degli articoli 1 e 2 della Legge 5 maggio 2009, n. 42";
- Vista la Legge regionale n. 32 del 29/12/2022 "Disposizioni per la formazione del Bilancio di previsione 2023 e Bilancio pluriennale 2023-2025 della Regione Puglia (legge di stabilità regionale 2023)";
- Vista la Legge regionale n. 33 del 29/12/2022 "Bilancio di previsione della Regione Puglia per l'esercizio finanziario 2023 e pluriennale 2023-2025";
- Vista la D.G.R. n. 27 del 24/01/2023 "Bilancio di previsione per l'esercizio finanziario 2023 e pluriennale 2023-2025. Articolo 39, comma 10, del decreto legislativo 23 giugno 2011, n. 118. Documento tecnico di accompagnamento e Bilancio Finanziario Gestionale. Approvazione.";
- Vista la D.G.R. n. 1974 del 07/12/2020 recante "Approvazione Atto di Alta Organizzazione Modello Organizzativo MAIA 2.0" successivamente modificata ed integrata con D.G.R. n. 215 del 08.02.2021;
- Visto il D.P.G.R. n. 22 del 22.01.2021 recante "Adozione Atto di Alta Organizzazione. Modello Organizzativo MAIA 2.0", successivamente modificato ed integrato con D.P.G.R. n. 45 del 10.02.2021;
- Visto il D.P.G.R. n. 263 del 10 agosto 2021 ad oggetto "Attuazione modello Organizzativo "MAIA 2.0" adottato con Decreto 22/2021 e s.m.i. Definizione delle Sezioni di Dipartimento e delle relative funzioni" con il quale sono state individuate le Sezioni relative ai Dipartimenti e nello specifico, per il Dipartimento Politiche del Lavoro, Istruzione e Formazione, tra le altre, la Sezione Politiche e Mercato del Lavoro;
- Vista la D.G.R. n. 1576 del 30/09/2021 recante "Conferimento incarichi di direzione delle Sezioni di Dipartimento ai sensi dell'art. 22, comma 2, del decreto del Presidente della Giunta regionale 22 gennaio 2021 n. 22", con la quale è stato conferito, tra gli altri, l'incarico di dirigente della Sezione Politiche e Mercato del Lavoro al dott. Giuseppe Lella;
- Vista la D.G.R. n. 1093 del 16/07/2020 avente ad oggetto "Approvazione Programmi di intervento in materia di collocamento mirato 2020. Utilizzo Fondo Regionale per l'occupazione dei disabili (Art. 48 L.R. n. 9/2000). Istituzione nuovi capitoli di spesa, applicazione al bilancio di esercizio 2020 dell'Avanzo di Amministrazione Vincolato e variazione al bilancio di previsione 2020 e pluriennale 2020-2022 ai sensi dell'art. 51 del D.Lgs n. 118/2011 e ss.mm.ii.;

- Vista la D.G.R. n. 1998 del 30.11.2021 avente ad oggetto: "Programma di interventi in materia di collocamento mirato 2020 DGR n. 1093 del 16/07/2020. Integrazione risorse e individuazione criteri. Applicazione al bilancio di esercizio 2021 dell'Avanzo di Amministrazione Vincolato, ai sensi dell'art. 42 D.Lgs. n. 118/2011 e ss.mm.ii., e variazione al bilancio di previsione 2021 e pluriennale 2021-2023 ai sensi dell'art. 51 D.Lgs. n. 118/2011 e ss.mm.ii.";
- Vista la D.G.R. n. 235 del 28.02.2022 avente ad oggetto: **"**Programma di interventi in materia di collocamento mirato 2020 di cui alla D.G.R. n. 1093 del 16/07/2020. Applicazione al bilancio di esercizio 2022 dell'Avanzo di Amministrazione Vincolato, ai sensi dell'art. 42 D.Lgs. n. 118/2011 e ss.mm.ii., e variazione al bilancio di previsione 2022 e pluriennale 2022-2024 ai sensi dell'art. 51 D.Lgs. n. 118/2011 e ss.mm.ii.";
- Visto l'A.D. n. 214 del 12 maggio 2022 **"**Approvazione Avviso Pubblico "Percorsi formativi per il conseguimento della qualifica di operatore/ operatrice per la gestione delle attività di centralino (centralinista telefonico non vedente)" e contestuale prenotazione di impegno di spesa**"**;
- Visto l'A.D. n. 259 del 20.06.2022 "A.D. n. 214 del 12.05.2022. Avviso pubblico "Percorsi formativi per il conseguimento della qualifica di operatore/operatrice per la gestione delle attività di centralino (centralinista telefonico non vedente)". Proroga del termine per la presentazione delle candidature".

Premesso che:

- con A.D. n. 536 del 07/11/2022 pubblicato sul B.U.R.P. 123 del 10/11/2022 sono state approvate, sulla base delle risultanze istruttorie trasmesse dal Nucleo di Valutazione, le sei distinte graduatorie in ordine decrescente di punteggio, una per ciascuna provincia pugliese, dei progetti formativi ammessi;
- con A.D. n. 610 del 06/12/2022 è stato approvato, per la Provincia di Brindisi, il progetto presentato dal soggetto attuatore Profeta APS (Cod. CUP: B81J22000670002), e impegnata la spesa pari a € 118.260,00 (centodiciottomiladuecentosessanta/00);
- in data 27/12/2022 l'Organismo formativo ha sottoscritto l'atto unilaterale d'obbligo, come previsto nell'Avviso al paragrafo "L";
- l'Atto Unilaterale d'Obbligo stabilisce che l'erogazione dell'acconto deve avvenire nella misura del 60% del contributo complessivo assegnato, a seguito di comunicazione di inizio attività formativa e presentazione di fideiussione a garanzia del contributo pubblico richiesto, secondo lo schema di cui alla D.G.R. n. 1000 del 07/07/2016;
- con nota del 28/03/2023 l'Organismo Formativo ha comunicato l'avvio dell'attività formativa e ha trasmesso la documentazione prevista dal paragrafo "L" dell'Avviso;
- con nota del 28/04/2023 l'Organismo Formativo ha richiesto l'erogazione del contributo in forma di anticipo, pari al 60 % dell'intero contributo concesso, corrispondente ad € 70.956,00 (settantamilanovecentocinquantasei/00);

Vista:

- la fideiussione n. B.2023.1227927 del 26/04/2023, rilasciata da Accelerant Insurance Europe SA/NV in favore di Regione Puglia; e
- la documentazione integrativa ai fini della liquidazione dell'acconto trasmessa dall'Organismo Formativo, acquisita agli atti con prot. n. 7477 del 07/06/2023.

Avuto riguardo a quanto sopra, occorre procedere a:

- liquidare l'acconto, pari al 60% del contributo concesso con A.D. n. 610 del 06/12/2022, in favore dell'Organismo Formativo Profeta APS, pari ad € 70.956,00 (settantamilanovecentocinquantasei/00), così come indicato nella scheda anagrafico contabile facente parte integrante e sostanziale del presente provvedimento;
- autorizzare la competente Sezione Bilancio e Ragioneria ad emettere il relativo mandato di pagamento della somma complessiva di € 70.956,00 (settantamilanovecentocinquantasei/00), in favore dell'Organismo Formativo Profeta APS nei modi e nei termini indicati nella sezione dedicata agli adempimenti contabili.

Tutto quanto sopra premesso e considerato, il Dirigente di Sezione, preso atto della proposta pervenuta dal Responsabile di Procedimento, dott.ssa Angela Pallotta, ritenuto di dover provvedere in merito

VERIFICA AI SENSI DEL DLGS 196/03
Garanzie alla riservatezza

La pubblicazione del presente atto all'Albo pretorio on-line, salve le garanzie previste dalla legge 241/90 in tema di accesso ai documenti amministrativi, avviene nel rispetto della tutela della riservatezza dei cittadini, secondo quanto disposto dal Reg. (UE) 2016/679 in materia di protezione dei dati personali, nonché dal D. Lgs. 196/2003 come modificato dal D.Lgs. n. 101/2018 e dal vigente Regolamento Regionale n. 5/2006 per il trattamento dei dati sensibili e giudiziari, per quanto applicabile.
Ai fini della pubblicità legale, il presente provvedimento è stato redatto in modo da evitare la diffusione di dati personali identificativi non necessari ovvero il riferimento alle particolari categorie di dati previsti dagli articoli 9 e 10 del Regolamento (UE) innanzi richiamato; qualora tali dati fossero indispensabili per l'adozione dell'atto, essi sono trasferiti in documenti separati, esplicitamente richiamati.

ADEMPIMENTI CONTABILI

ai sensi del D. lgs. n.118/2011 e successive modificazioni ed integrazioni

Centro di Responsabilità Amministrativa: 19 - Dipartimento Politiche del Lavoro, Istruzione e Formazione - 4 - Sezione Politiche e Mercato del Lavoro

- **Esercizio finanziario**: 2023
- **Copertura finanziaria**: la copertura finanziaria del presente provvedimento rinviene dall'applicazione dell'avanzo vincolato di cui alla D.G.R. n. 235 del 28/02/2022
- **Bilancio autonomo**
- **Missione, programma, titolo**: 15.3.1
- **Macroaggregato**: 4
- Codice identificativo delle transazioni riguardanti risorse dell'UE, punto 2) allegato 7 al D.Lgs. n. 118/2011:8;
- **Capitoli di spesa** 787004 "Fondo Regionale per l'occupazione dei disabili – trasferimenti correnti ad istituzioni sociali privati"

- **Piano dei conti finanziario**: U.1.04.04.01.000
- **Impegno n. 3022059078** effettuato con A.D. n. 610 del 06/12/2022

- **Causale**: liquidazione dell'acconto, pari al 60% del contributo concesso, in favore del soggetto attuatore Profeta APS, pari a € 70.956,00 (settantamilanovecentocinquantasei/00);

- **Creditore**: Profeta APS – C.F. n. 06082820728.
- Viene autorizzato il Servizio Ragioneria ad emettere mandato di pagamento di € 70.956,00 (settantamilanovecentocinquantasei/00), in favore del soggetto attuatore Profeta APS, sede legale in Brindisi (BR) via Appia n. 238/C, i cui dati sono specificati nella scheda anagrafico contabile parte integrante e sostanziale del presente provvedimento.

DICHIARAZIONI ED ATTESTAZIONI

- Esiste la disponibilità finanziaria sul capitolo di spesa innanzi indicato;
- Non ricorrono gli obblighi di cui agli artt. 26 e 27 del D.Lgs.14 marzo 2013 n. 33;
- Ricorre l'applicazione della L.136/10 e s.m.i., in quanto non trattasi di trasferimento di denaro da una pubblica amministrazione ad un'altra;

- Si attesta che ricorrono gli obblighi di verifica ex art. 48 bis, D.P.R. n. 602 del 29/09/1973;
- Si attesta che non ricorrono i presupposti per l'applicazione della ritenuta del 4% di cui al D.P.R. n. 600/1973 art. 28, comma 2;
- Ai sensi dell'art. 16 bis, comma 10, della Legge n. 2/2009, si attesta di aver acquisito il D.U.R.C. e di averne verificata la validità fino al 13/09/2023;
- Si attesta che l'operazione contabile proposta assicura il rispetto dei vincoli di finanza pubblica vigenti e gli equilibri di Bilancio di cui al D.Lgs n.118/2011;
- Si attesta che alla data del 28/04/2023, giusta dichiarazione sostitutiva dell'atto di notorietà acquisita agli atti, Profeta APS non ha ricevuto atti di pignoramento a proprio carico notificati alla Regione Puglia in qualità di terzo ex art.543 cpc.

Visto di attestazione disponibilità finanziaria
Il Dirigente Sezione Politiche e Mercato del Lavoro
Dott. Giuseppe Lella

DETERMINA

Di prendere atto di quanto espresso in narrativa, che costituisce parte integrante e sostanziale del presente atto e che qui si intende integralmente riportato.

Di prendere atto delle dichiarazioni e attestazioni riportate nella sezione "Adempimenti contabili", che costituiscono parte integrante e sostanziale del presente atto e che qui si intendono integralmente riportate.

Di liquidare l'acconto, pari al 60% del contributo concesso con A.D. n. 610 del 06/12/2022, in favore dell'Organismo Formativo Profeta APS, pari ad € 70.956,00 (settantamilanovecentocinquantasei/00), così come indicato nella scheda anagrafico contabile facente parte integrante e sostanziale del presente provvedimento.

Di autorizzare la competente Sezione Bilancio e Ragioneria ad emettere il relativo mandato di pagamento della somma complessiva di € 70.956,00 (settantamilanovecentocinquantasei/00), in favore dell'Organismo Formativo Profeta APS nei modi e nei termini indicati nella sezione dedicata agli adempimenti contabili.

Di dare atto che il presente atto sarà pubblicato sul B.U.R.P. e notificato all'interessato.

***

Il presente provvedimento, redatto in un unico esemplare, è composto da n. 10 pagine compresa la scheda anagrafica contabile:
- è unicamente formato con mezzi informatici e firmato digitalmente;
- è immediatamente esecutivo;
- sarà conservato nei sistemi informatici regionali CIFRA, Sistema Puglia e Diogene;
- sarà reso pubblico, ai sensi dell'art. 20, comma 3, del Decreto del Presidente della Giunta Regionale n. 22 del 22 gennaio 2021, mediante affissione per 10 giorni lavorativi, a decorrere dall'apposizione del visto di regolarità contabile da parte della Ragioneria, all'Albo delle Determinazioni Dirigenziali tramite la piattaforma regionale CIFRA;
- sarà pubblicato all'albo on line nelle pagine del sito: www.regione.puglia.it

- sarà disponibile nel sito ufficiale della Regione Puglia: www.regione.puglia.it - Sezione “Amministrazione Trasparente – Sottosezione “Provvedimenti”;
- sarà trasmesso, tramite la piattaforma CIFRA, al Segretario della Giunta Regionale.

Il Dirigente Sezione Politiche e Mercato del Lavoro
Dott. Giuseppe Lella

Si autorizza la Sezione Bilancio e Ragioneria a procedere alla registrazione delle scritture dettagliatamente riportate nella sezione “Adempimenti Contabili”.

Il presente Provvedimento è direttamente esecutivo.

Basato sulla proposta n. 060/DIR/2023/00371 dei sottoscrittori della proposta:

P.O. Politiche attive e passive mercato del lavoro e Collocamento obbligatorio L.68/99
Angela Pallotta

Firmato digitalmente da:

Il Dirigente della Sezione Politiche e Mercato del Lavoro
Giuseppe Lella

DETERMINAZIONE DEL DIRIGENTE SEZIONE POLITICHE E MERCATO DEL LAVORO 31 luglio 2023, n. 411

POR PUGLIA FESR-FSE 2014/2020 - Asse VIII, Azione 8.9. D.G.R. n. 1528 del 02/08/2019. Avviso pubblico 3/FSE/2019 - "Formazione a sostegno dei lavoratori in cassa integrazione guadagni straordinaria coinvolti in situazioni di crisi". D.G.R. n. 354 del 23/03/2023. A.D. n. 158 del 24/03/2023 di approvazione dell'elenco definitivo dei percorsi formativi autorizzabili e ss.mm.ii. Ammissibilità dei percorsi formativi con contestuale disposizione di accertamento ed impegno di spesa per Organismo formativo.

IL DIRIGENTE DELLA STRUTTURA PROPONENTE

Visto gli artt. 4 e 5 della L.R. n. 7/97;
Vista la Deliberazione di Giunta Regionale n. 3261 del 28/7/98;
Visti gli artt. 4 e 16 del D. Lgs. 165/01;
Visto l'art. 32 della Legge 18 giugno 2009, n. 69, che prevede l'obbligo di sostituire la pubblicazione tradizionale all'Albo ufficiale con la pubblicazione di documenti digitali sui siti informatici;
Visto il D.Lgs. 196/03 "*Codice in materia di protezione dei dati personali*" in merito ai Principi applicabili ai trattamenti effettuati dai soggetti pubblici, come modificato dal D. Lgs.101/2018 in adeguamento alle disposizioni del Regolamento (UE) 2016/679 – GDPR;
Vista la D.G.R.1974 del 07/12/2020 recante "*Approvazione Atto di Alta Organizzazione Modello Organizzativo MAIA 2.0*" successivamente modificata ed integrata con D.G.R. n. 215 del 08.02.2021;
Visto il D.P.G.R. n. 22 del 22/01/2021 recante "*Adozione Atto di Alta Organizzazione. Modello Organizzativo MAIA 2.0*", successivamente modificato ed integrato con D.P.G.R. n. 45 del 10.02.2021;
Visto il D.P.G.R. n. 263 del 10 agosto 2021 ad oggetto "*Attuazione modello Organizzativo 'MAIA 2.0' adottato con Decreto 22/2021 e s.m.i. Definizione delle Sezioni di Dipartimento e delle relative funzioni*" con il quale sono state individuate le Sezioni relative ai Dipartimenti e nello specifico, per il Dipartimento Politiche del Lavoro, Istruzione e Formazione, tra le altre, la Sezione Politiche e Mercato del Lavoro;
Vista la D.G.R. n. 1576 del 30/09/2021 recante "*Conferimento incarichi di direzione delle Sezioni di Dipartimento ai sensi dell'art. 22, comma 2, del Decreto del Presidente della Giunta regionale 22 gennaio 2021 n. 22*", con la quale è stato conferito, tra gli altri, l'incarico di Dirigente della Sezione Politiche e Mercato del Lavoro;
Visto l'A.D. n. 9 del 04/03/2022, con il quale è stato conferito, fra gli altri, l'incarico di Dirigente del Servizio Politiche Attive per il Lavoro;
Visto e richiamato l'A.D. n. 774 del 05/11/2019 avente ad oggetto "*POR Puglia FESR- FSE 2014-2020 – Asse VIII – Azione 8.9 – D.G.R. n. 1528 del 02/08/2019 Avviso pubblico 3/FSE/2019 - Formazione a sostegno dei lavoratori in cassa integrazione guadagni straordinaria coinvolti in situazioni di crisi*" con cui è stato approvato l'Avviso con l'obiettivo di finanziare, in coerenza con le esigenze e priorità del territorio, percorsi formativi tesi ad accrescere, migliorare e/o diversificare le competenze professionali dei lavoratori in CIGS a forte rischio di espulsione dal mercato del lavoro al fine di potenziarne l'occupabilità e disposto l'accertamento in entrata e la prenotazione di obbligazione giuridica non perfezionata per un importo pari a Euro 10.000.000,00;
Visto l'A.D. n. 821 del 21/11/2019 avente ad oggetto "*POR Puglia FESR-FSE 2014- 2020 – Asse VIII – Azione 8.9 – D.G.R. n. 1528 del 02/08/2019. Avviso pubblico 3/FSE/2019- Formazione a sostegno dei lavoratori in cassa integrazione guadagni straordinaria coinvolti in situazioni di crisi*" con cui sono stati forniti chiarimenti in merito all'Avviso e prorogato al 13.12.2019 alle ore 12,00 il termine ultimo per la proposizione delle candidature;

Dato atto che:

- con D.G.R. n. 994 del 12/07/2022 avente ad oggetto "*POR-FSE Puglia 2014–2020. Approvazione strategia "Agenda per il Lavoro Puglia: Il futuro è un capolavoro*". *Interventi a valere sulle Azioni 8.6, 8.7, 8.9, 8.11, 10.2, 10.6 del POR FSE 2014-2020. Variazione al Bilancio di previsione 2022 e pluriennale 2022-2024 ex art.51, comma 2 del D.Lgs. 118/2011 e ss.mm.ii.*", la Regione Puglia:

- ha approvato, tra le altre, la misura "*Formazione a sostegno dei lavoratori in cassa integrazione guadagni straordinaria coinvolti in situazioni di crisi*" nell'ambito della strategia "*Agenda per il lavoro Puglia: il futuro è un capolavoro*";
- ha autorizzato le variazioni, in termini di competenza e cassa, al Bilancio regionale 2022 e pluriennale 2022 – 2024;
- ha preso atto che il procedimento amministrativo avviato con l'Avviso pubblico 3/FSE/2019 approvato con Determinazione Dirigenziale n. 774 del 5 novembre 2019 è rimasto sospeso e che si è reso necessario procedere alla conclusione dello stesso, ponendo in essere le attività finalizzate al conseguimento degli effetti previsti dall'Avviso;
- per la Misura "*Formazione a sostegno dei lavoratori in cassa integrazione guadagni straordinaria coinvolti in situazioni di crisi"*, con D.G.R. n. 994 del 12/07/2022, ha inteso riattivare il procedimento amministrativo avviato con il predetto Avviso, autorizzando il Dirigente della Sezione Politiche e Mercato del lavoro a porre in essere tutti gli adempimenti per l'attuazione delle specifiche azioni POR, operando sui capitoli di entrata e di spesa per la Misura in parola, sulla base della dotazione riassegnata pari ad € 10.000.000,00 a valere sull'Azione 8.9 "*Interventi per l'adattabilità*" del PO-FSE 2014-2020;

- con A.D. n. 363 del 04/08/2022, ai sensi della legge 241/90 è stato nominato il funzionario responsabile del procedimento della Misura "*Formazione a sostegno dei lavoratori in cassa integrazione guadagni straordinaria coinvolti in situazioni di crisi*", approvato con D.G.R. n. 994 del 12/07/2022, in sostituzione del precedente in servizio presso altro Dipartimento;
- con A.D. n. 373 del 05/09/2022, si è provveduto a sostituire parte dei componenti del gruppo di lavoro, in quanto non in servizio presso la Regione Puglia, ai fini del completamento della fase di valutazione delle candidature pervenute in risposta all'Avviso pubblico approvato con A.D. n. 774 del 05/11/2019;
- con A.D. n. 562 del 15/11/2022, si è preso atto degli esiti analitici delle istruttorie relative alle n. 142 istanze di candidatura pervenute;
- con A.D. n. 654 del 15/12/2022, si è provveduto ad approvare la rettifica dell'Allegato 1 all'A.D. n. 562 del 15/11/2022;
- con D.G.R. n. 354 del 23/03/2023 avente ad oggetto "*POR-FSE Puglia 2014–2020. "Agenda per il Lavoro Puglia: Il futuro è un capolavoro". Interventi su Az.8.9 - Avviso pubblico 3/FSE/2019 - "Formazione a sostegno dei lavoratori in cassa integrazione guadagni straordinaria coinvolti in situazioni di crisi" - Indicazioni operative, applicazione avanzo e variazione Bilancio previsione 2023 e pluriennale 2023-2025 ex art.51, c. 2 D.Lgs. 118/2011 e s.m.i.*" si è provveduto a:

1. includere nella platea dei soggetti destinatari dei percorsi formativi di cui all'Avviso 3/FSE/2019 i lavoratori in cassa integrazione guadagni straordinaria a forte rischio di espulsione dal mercato del lavoro rivenienti da:
    I. imprese con sede operativa nel territorio pugliese, inserite in programmi di ricollocazione a seguito di accordi siglati su tavoli di crisi nazionali e/o locali (ex art. 21 del D.Lgs. 148/2015) per crisi o per azioni di riorganizzazione per periodi pari o superiori a 6 mesi;
    II. imprese che beneficiano di periodi di CIGS ai sensi degli artt. 22 bis e 22 ter del D.Lgs. n. 148/2015 o ai sensi dell'art. 44 comma 11 bis del D.Lgs. n. 148/2015 o ai sensi dell'art. 9 quater della L. n.108/2018 o ai sensi dell'art. 44 del D.L. n. 109/2018 convertito in legge n. 130/2018, per il cui accesso è necessaria la previsione di specifici percorsi di politica attiva del lavoro da parte delle Regioni;
    III. imprese in amministrazione straordinaria ai sensi dell'art. 7 c. 10 ter del D.L. 148 del 31.05.1993 convertito con modificazioni dalla L. n.236 del 19.07.1993 e s.m.i.;
2. riconoscere il contributo previsto dall'Avviso pubblico 3/FSE/2019 secondo l'ordine cronologico di arrivo delle richieste di conferma attivazione dei percorsi formativi, fino alla concorrenza delle risorse disponibili pari a € 10.000.000,00;

3. applicare l'avanzo di Amministrazione Vincolato presunto e approvare la variazione al Bilancio di previsione per l'esercizio finanziario 2023 e pluriennale 2023-2025, al Documento Tecnico di Accompagnamento ed al Bilancio Finanziario Gestionale 2023-2025, ai sensi dell'art. 51, comma 2 del D. Lgs. n. 118/2011 e ss.mm.ii.;
4. autorizzare il Dirigente della Sezione Politiche e Mercato del Lavoro ad operare sui capitoli di entrata e di spesa di cui alla relativa copertura finanziaria, la cui titolarità è del Dirigente pro tempore della Sezione Programmazione Unitaria;

- con A.D. n. 158 del 24/03/2023 sono stati approvati gli elenchi definitivi dei percorsi formativi autorizzabili e non autorizzabili in esito ai controlli ed all'applicazione della vigente normativa in materia di accreditamento regionale degli Organismi formativi, successivamente rettificati con A.D. n. 213 del 04/05/2023;
- con A.D. n. 159 del 24/03/2023 è stato approvato lo schema di Atto Unilaterale d'Obbligo, successivamente rettificato con A.D. n. 183 del 13/04/2023 e contestualmente integrato con apposito schema di Appendice, predisposto a seguito di proroga dei termini di scadenza per l'invio delle richieste di conferma di attivazione, per la calendarizzazione dei percorsi formativi e per la trasmissione delle domande di rimborso;
- con note PROT/16/03/2023/0002839 e PROT/03/05/2023/0004912 trasmesse ai Centri per l'Impiego delle province pugliesi e rispettivi Coordinamenti, sono state fornite le indicazioni operative per la gestione delle profilazioni dei lavoratori in CIGS inclusi nella platea dei destinatari dei percorsi formativi autorizzabili, sia sui portali "Sintesi" che su portale "Sistema Puglia", piattaforma di gestione delle attività formative;
- con A.D. n. 226 del 11/05/2023 sono stati prorogati i termini di scadenza per le iscrizioni dei lavoratori in cassa integrazione guadagni straordinaria ai percorsi formativi autorizzabili approvati con il predetto A.D. n. 158 del 24/03/2023.

Dato atto altresì che:

- la realizzazione degli interventi di cui all'Avviso 3/FSE/2019 è finanziata a valere sull'Asse Prioritario VIII – Promuovere la sostenibilità e la qualità dell'occupazione e il sostegno alla mobilità professionale, Azione 8.9 "*Interventi per la adattabilità*" del POR PUGLIA FESR - FSE 2014/2020;
- gli interventi cofinanziati dal Fondo Sociale Europeo sono disciplinati dalle disposizioni normative e regolamentari comunitarie, nazionali e regionali vigenti in materia di FSE, espressamente richiamate nel paragrafo A) dell'Avviso "*Riferimenti legislativi e normativi*", che qui si intendono integralmente richiamate e alla cui puntuale osservanza il beneficiario si impegna;
- le prescrizioni e i termini di scadenza adottati con riferimento alla procedura relativa all'Avviso 3/FSE/2019 sono derivanti dagli obblighi temporali di certificazione imposti dalla disciplina in materia di POR-FSE Puglia 2014–2020;
- i rapporti con gli Organismi di formazione sono disciplinati con apposito Atto Unilaterale d'Obbligo secondo specifico modello approvato con A.D. n. 159 del 24/03/2023 e ss.mm.ii.;
- l'avvio di ciascun percorso formativo è stato preventivamente confermato secondo l'ordine cronologico di arrivo delle richieste di conferma di attivazione, attraverso la piattaforma telematica, nel limite delle risorse disponibili pari a € 10.000.000,00, sulla base delle verifiche istruttorie espletate e in conformità a quanto prescritto dall'Avviso;
- il parametro di costo per le attività formative erogate è stabilito in conformità alle fasce di docenza, così come definite al par. 1, operazione 3 dell'allegato VI al Regolamento Delegato (UE) 2017/90 della Commissione del 31 ottobre 2016.

Considerato che:

- entro i termini di scadenza stabiliti con A.D. n. 159 del 24/03/2023 di approvazione dello schema di Atto Unilaterale d'Obbligo, successivamente rettificati con A.D. n. 183 del 13/04/2023, sono pervenute da

parte degli Organismi formativi autorizzati, tramite piattaforma telematica, n. 82 richieste di conferma di attivazione di percorsi formativi rientranti tra quelli riconosciuti come autorizzabili con A.D. n. 213 del 04/05/2023;

- in ciascuna delle predette richieste di conferma di attivazione sono stati indicati:

    a. il numero dei lavoratori in cassa integrazione guadagni straordinaria iscritti al percorso formativo, da un minimo di 8 a un massimo di 15;
    b. il numero totale di ore previste per fascia di docenza (fascia B e fascia C) con i quali è calcolato l'importo a preventivo per la remunerazione dei costi di erogazione di ciascun percorso formativo;

- il totale dei predetti importi a preventivo, calcolato sulla base delle richieste di conferma di attivazione pervenute entro il termine di scadenza per n. 82 percorsi formativi, trova capienza nelle risorse disponibili pari a € 10.000.000,00;
- la spesa per l'erogazione del contributo connesso alle richieste di conferma di attivazione pervenute, pari a complessivi € 3.316.245,30, trova copertura giusta D.G.R. n. 354 del 23.03.2023;
- secondo quanto specificato nell'Atto Unilaterale d'Obbligo, sottoscritto per accettazione da ciascun Organismo formativo autorizzato, sono state effettuate le valutazioni istruttorie sulle competenze ed esperienze professionali dei docenti indicati per ciascun percorso formativo, al fine di verificarne l'attinenza con le rispettive unità formative, nonché la coerenza con la fascia di docenza indicata;
- sulla base delle predette istruttorie, si è reso necessario produrre per alcuni docenti esiti positivi con cambio di fascia di costo, nonché esiti negativi con conseguente sostituzione del docente non approvato. I predetti esiti hanno conseguentemente implicato una variazione dell'importo a preventivo calcolato per i percorsi formativi interessati.

Pertanto, con il presente Atto si intende:

- dare dell'avvenuta attivazione dei percorsi formativi sulla base delle n. 82 richieste pervenute nei termini sulla piattaforma telematica di gestione delle attività, come da allegato prospetto (Allegato A), parte integrante e sostanziale del presente provvedimento;
- procedere all'accertamento in entrata della complessiva somma di € 3.117.270,582, nei modi e nei termini indicati nella sezione relativa agli adempimenti contabili;
- procedere all'assunzione dell'impegno di spesa della complessiva somma di Euro 3.316.245,30, ai fini della successiva liquidazione del contributo connesso all'erogazione di ciascun percorso formativo sulla base delle attività poste in essere, solo dopo che le stesse saranno state realizzate;
- autorizzare la Sezione Bilancio e Ragioneria ad effettuare gli adempimenti contabili del presente Atto.

Tutto ciò premesso e considerato, il Dirigente della Sezione, preso atto della proposta pervenuta dal funzionario, dott. Emilio Stangarone, e confermata dal Responsabile di Procedimento, dott.ssa Sonia Rizzello, ritenuto di dover provvedere in merito

VERIFICA AI SENSI DEL D.LGS. 196/03

Garanzie alla riservatezza

La pubblicazione dell'atto all'Albo, salve le garanzie previste dalla legge 241/90 e dal D.lgs. n. 33/2013 in tema di accesso ai documenti amministrativi, avviene nel rispetto della tutela della riservatezza dei cittadini, secondo quanto disposto dal Reg. UE n. 679/2016 in materia di protezione dei dati personali, nonché dal D. Lgs. 196/2003 e dal D.Lgs. 101/18 e s.m.i., ed ai sensi del vigente Regolamento Regionale n. 5/2006 per il trattamento dei dati sensibili e giudiziari, in quanto applicabile. Ai fini della pubblicità legale, l'atto destinato alla pubblicazione è redatto in modo da evitare la diffusione di dati personali identificativi non necessari ovvero il riferimento a dati sensibili; qualora tali dati fossero indispensabili per l'adozione dell'atto, essi sono trasferiti in documenti separati, esplicitamente richiamati.

ADEMPIMENTI CONTABILI

ai sensi del D. lgs. n.118/2011 e successive modificazioni ed integrazioni

Centro di Responsabilità Amministrativa:

62: Dipartimento Sviluppo Economico, Innovazione, Istruzione, Formazione e Lavoro

06: Sezione Programmazione Unitaria

PARTE ENTRATA

Si dispone l'accertamento in entrata della complessiva somma di Euro 3.117.270,582 ai sensi della D.G.R. n. 354 del 23.03.2023, come segue:

Capitolo	Declaratoria	Codifica Piano dei conti finanziario	Titolo, Tipologia, Categoria	Esercizio Finanziario 2023
E2052810	TRASFERIMENTI PER IL P.O.R 2014/2020 - QUOTA U.E. - FONDO FSE	E.2.01.05.01.005	2.105	€ 2.652.996,24
E2052820	TRASFERIMENTI PER IL P.O.R 2014/2020 - QUOTA STATO - FONDO FSE	E.2.01.01.01.001	2.101	€ 464.274,342

Codice identificativo delle transazioni riguardanti risorse dell' U.E., punto 2) allegato 7 al D. Lgs. 118/2011: 1.

Titolo giuridico che supporta il credito: POR Puglia 2014-2020 approvato con Decisione C(2015) 5854 del 13 agosto 2015 dei competenti Servizi della Commissione Europea da ultimo modificato con Decisione C(2021) 9942 del 22.12.2021.

Debitore: Unione Europea e Ministero dell'Economia e Finanze.

La copertura della quota regionale pari a Euro 198.974,718 deriva dall'applicazione dell'avanzo di amministrazione, giusta DGR n. 354/2023.

PARTE SPESA

Si procede all'impegno di spesa della complessiva somma di € 3.316.245,30 ai sensi della D.G.R. n. 354 del 23/03/2023 come segue:

Capitolo di Spesa	Declaratoria	Missione Programma Titolo Macroaggregato	Codifica del Programma di cui al punto 1) allegato 7 al D.lgs. 118/2011	Codice identificativo delle transazioni riguardanti risorse dell'U.E. punto 2) allegato 7 al D.lgs. 118/2011	Codifica Piano dei conti finanziario	Esercizio finanziario 2023 Impegno complessivo
U1165891	"POR 2014- 2020. FONDO FSE AZIONE 8.9 INTERVENTI PER L'ADATTABILITÀ - trasferimenti correnti ad istituzioni sociali private - quota UE"	15.4.1.4	3	1	U.1.04.04.01.001	€ 2.652.996,24

U1166891	"POR 2014- 2020. FONDO FSE AZIONE 8.9 INTERVENTI PER L'ADATTABILITÀ - trasferimenti correnti ad istituzioni sociali private - quota STATO"	15.4.1.4	3	1	U.1.04.04.01.001	€ 464.274,342
U1167891	POR 2014-2020. FONDO FSE. AZIONE 8.9. Interventi per l'adattabilità. Trasferimenti correnti a Istituzioni sociali private – Quota Regione	15.4.1.4	3	7	U.1.04.04.01.001	€ 198.974,718

Si autorizza la Sezione Bilancio e Ragioneria alla registrazione degli impegni di spesa per complessivi Euro come sopra riportati e secondo il cronoprogramma su indicato in favore degli Enti i cui dati sono riportati nell'Allegato A, parte integrante del presente provvedimento.
Causale di impegno: DGR n. 354/2023: "*POR-FSE Puglia 2014–2020. "Agenda per il Lavoro Puglia: Il futuro è un capolavoro". Interventi su Az.8.9 - Avviso pubblico 3/FSE/2019 - "Formazione a sostegno dei lavoratori in cassa integrazione guadagni straordinaria coinvolti in situazioni di crisi" - Indicazioni operative, applicazione avanzo e variazione Bilancio previsione 2023 e pluriennale 2023-2025 ex art.51, c. 2 D.Lgs. 118/2011 e s.m.i.*".

Dichiarazioni e attestazioni:

- esiste disponibilità finanziaria sui capitoli di spesa indicati;
- l'operazione contabile proposta assicura il rispetto dei vincoli di finanza pubblica vigenti e gli equilibri di Bilancio di cui al D.lgs. n. 118/2011;
- ricorrono gli obblighi di cui agli artt. 26 e 27 del D.lgs. 14/03/2013, n. 33.

Il Dirigente della Sezione
Politiche e Mercato del Lavoro
dott. Giuseppe Lella

DETERMINA

Di prendere atto di quanto espresso in narrativa, che costituisce parte integrante e sostanziale del presente atto e che qui si intende integralmente riportato.

Di prendere atto delle dichiarazioni e attestazioni riportate nella sezione "Adempimenti contabili", che costituiscono parte integrante e sostanziale del presente atto e che qui si intendono integralmente riportate.

Di dare atto dell'avvenuta attivazione dei percorsi formativi sulla base delle n. 82 richieste pervenute nei termini sulla piattaforma telematica di gestione delle attività, come da allegato prospetto (Allegato A), parte integrante e sostanziale del presente provvedimento.
Di disporre l'accertamento in entrata della complessiva somma di Euro **3.117.270,582** nei modi e nei termini indicati nella sezione relativa agli adempimenti contabili di cui al presente Atto.

Di procedere all'assunzione dell'impegno di spesa della complessiva somma di Euro **3.316.245,30** in favore dei beneficiari i cui dati sono riportati nell'Allegato A, parte integrante e sostanziale del presente provvedimento, secondo i termini e le condizioni indicati nella sezione dedicata agli adempimenti contabili di cui al presente Atto.
Di autorizzare la Sezione Bilancio e Ragioneria ad effettuare gli adempimenti contabili del presente Atto.

Il presente provvedimento, composto da n. 17 facciate, compresi gli allegati, redatto in un unico originale:

- viene redatto in forma integrale, nel rispetto della tutela alla riservatezza dei cittadini, secondo quanto disposto dal D.lgs 196/03 in materia di protezione dei dati personali e ss. mm. e ii.;
- sarà conservato nei sistemi informatici regionali CIFRA, Sistema Puglia e Diogene;
- sarà reso pubblico, ai sensi dell'art.20 comma 3 del Decreto del Presidente della Giunta Regionale n. 22/2021, mediante affissione per 10 giorni lavorativi all'Albo Pretorio delle Determinazioni Dirigenziali tramite la piattaforma regionale CIFRA;
- sarà disponibile nel sito ufficiale della Regione Puglia www.regione.puglia.it - Sezione "Amministrazione Trasparente";
- sarà pubblicato sul Bollettino Ufficiale della Regione Puglia;
- sarà notificato agli Organismi formativi interessati;
- sarà pubblicato sul portale Sistema Puglia, nella sezione dedicata "*CIG 2019 – Home/Determinazioni*".

Il Dirigente della Sezione
Politiche e Mercato del Lavoro
dott. Giuseppe Lella

Si autorizza la Sezione Bilancio e Ragioneria a procedere alla registrazione delle scritture dettagliatamente riportate nella sezione "Adempimenti Contabili".

Il presente Provvedimento diviene esecutivo con l'apposizione del Visto di Regolarità Contabile da parte della Sezione Bilancio e Ragioneria.

Basato sulla proposta n. 060/DIR/2023/00419 dei sottoscrittori della proposta:

Il Funzionario Istruttore
Emilio Stangarone

P.O. Responsabile Sub Azione 8.7.A-8.7.B-8.8.A
Sonia Rizzello

Firmato digitalmente da:

Il Dirigente della Sezione Politiche e Mercato del Lavoro
Giuseppe Lella

Elenco percorsi formativi attivati

N.	Organismo formativo	P.I./C.F.	Codice MIR	Codice CUP	Codice Corso	Denominazione Corso	Numero Iscritti	Sede operativa	Importo Sovvenzione	Importo impegnato
1	2Z COMPUTER SERVICE SAS di TRITTO RUGGERO	06843610723	A0809.130	B34D23001620009	50	Corso di Magazziniere	15	Sede: Santeramo In Colle (BA) - VIA GARGANO, 13-15-17	45.990,00 €	127.974,00 €
					162	Operatore idro-termo-gas	8	Sede: Santeramo In Colle (BA) - VIA GARGANO, 13-15-17	35.994,00 €	
					52	Tecnico Office Automation	15	Sede: Santeramo In Colle (BA) - VIA GARGANO, 13-15-17 Sede Laboratorio: Via GARGANO 13-15-17 BA Santeramo In Colle	45.990,00 €	
2	AFORISMA società cooperativa	03118040751	A0809.131	B34D23001630009	9	Corso di Tecnico di gestione di Data Base	11	Sede: Lecce (LE) - via umbria, 19 Sede Laboratorio: Via Umbria 19 LE Lecce	40.278,00 €	123.690,00 €
					10	Corso di Tecnico Informatico d'Ufficio	14	Sede: Lecce (LE) - via umbria, 19 Sede Laboratorio: Via Umbria 19 LE Lecce	44.562,00 €	
					8	Corso di Tecnico sistemista reti	10	Sede: Lecce (LE) - via umbria, 19 Sede Laboratorio: Via Umbria 19 LE Lecce	38.850,00 €	
3	AGENZIA FORMATIVA ULISSE	04425190750	A0809.132	B34D23001640009	274	CORSO DI INGLESE	15	Sede: San Giorgio Ionico (TA) - via DON BOSCO, snc	45.990,00 €	91.980,00 €
					273	SALDATORE	15	Sede: San Giorgio Ionico (TA) - via DON BOSCO, snc	45.990,00 €	
4	ASSFORMEZ	90132370736	A0809.133	B34D23001650009	147	Addetto al confezionamento	8	Sede: Castellaneta (TA) - Viale Enrico Mastrobuono, 66 Sede Laboratorio: Castellaneta (TA) - Viale Enrico Mastrobuono, 66	35.994,00 €	305.088,00 €
					24	Addetto alla segreteria	10	Sede: Castellaneta (TA) - Viale Enrico Mastrobuono, 66 Sede Laboratorio: Castellaneta (TA) - Viale Enrico Mastrobuono, 66	38.850,00 €	
					168	Addetto amministrativo	11	Sede: Gioia Del Colle (BA) - Via Paolo Cassano 7 Sede Laboratorio: Via Paolo Cassano 7 BA Gioia Del Colle	40.278,00 €	
					25	Inglese B1	9	Sede: Castellaneta (TA) - Viale Enrico Mastrobuono, 66 Sede Laboratorio: Castellaneta (TA) - Viale Enrico Mastrobuono, 66	37.422,00 €	
					26	Inglese B2	9	Sede: Castellaneta (TA) - Viale Enrico Mastrobuono, 66 Sede Laboratorio: Castellaneta (TA) - Viale Enrico Mastrobuono, 66	37.422,00 €	
					1	Tecnico della logistica	9	Sede: Castellaneta (TA) - Viale Enrico Mastrobuono, 66 Sede Laboratorio: Castellaneta (TA) - Viale Enrico Mastrobuono, 66	37.422,00 €	
					22	Tecnico Office Automation	10	Sede: Castellaneta (TA) - Viale Enrico Mastrobuono, 66 Sede Laboratorio: Castellaneta (TA) - Viale Enrico Mastrobuono, 66	38.850,00 €	
					66	Tecnico sistemista reti	10	Sede: Castellaneta (TA) - Viale Enrico Mastrobuono, 66 Sede Laboratorio: Castellaneta (TA) - Viale Enrico Mastrobuono, 66	38.850,00 €	
5	ASSOCAZIONE CULTURALE ALFA - AGENZIA DI FORMAZIONE	90080640734	A0809.134	B34D23001660009	136	ADDETTO MAGAZZINO	15	Sede: Martina Franca (TA) - VIA PIRANDELLO N.14 Sede Laboratorio: Via PIRANDELLO 14 TA Martina Franca	45.990,00 €	89.124,00 €
					152	CORSO DI INGLESE A2/B1/B2	13	Sede: Martina Franca (TA) - VIA PIRANDELLO N.14	43.134,00 €	
6	Associazione "Dante Alighieri"	02014760744	A0809.135	B34D23001670009	83	Lingua inglese- livello A1	13	Sede: Fasano (BR) - VIA DEI F.LLI TRISCIUZZI-C.DA SANT'ANGELOS.N. - Z.I. SUD	14.378,00 €	28.756,00 €
					90	Lingua inglese- livello A2	13	Sede: Fasano (BR) - VIA DEI F.LLI TRISCIUZZI-C.DA SANT'ANGELOS.N. - Z.I. SUD	14.378,00 €	
7	ASSOCIAZIONE HOMINES NOVI	02482220734	A0809.136	B34D23001680009	188	Magazziniere	8	Sede: VIA ALTO ADIGE, 27	35.994,00 €	35.994,00 €
8	ASSOCIAZIONE MAGNA GRECIA FORMAZIONE	02514650734	A0809.137	B34D23001690009	103	Addetto alla segreteria	10	Sede: Taranto (TA) - VIA MAZZINI 37B/C Sede Laboratorio: Via MAZZINI 37B/C TA Taranto	38.850,00 €	243.096,00 €
					106	Addetto alle casse	11	Sede: Taranto (TA) - VIA MAZZINI 37B/C Sede Laboratorio: Via MAZZINI 37B/C TA Taranto	40.278,00 €	
					104	Addetto amministrativo	12	Sede: Taranto (TA) - VIA MAZZINI 37B/C Sede Laboratorio: Via MAZZINI 37B/C TA Taranto	41.706,00 €	
					108	Addetto/a alla gestione di impianti di trattamento e smaltimento dei rifiuti	11	Sede: Taranto (TA) - VIA MAZZINI 37B/C	40.278,00 €	
					105	Addetto/a ambientale	11	Sede: Taranto (TA) - VIA MAZZINI 37B/C	40.278,00 €	
					107	MAGAZZINIERE	12	Sede: Taranto (TA) - VIA MAZZINI 37B/C Sede Laboratorio: Via MAZZINI 37B/C TA Taranto	41.706,00 €	
9	Associazione Medeur - Mediterraneo Europa - Centro Studi e Formazione	03617600758	A0809.138	B34D23001700009	213	ADDETTO ALLA SICUREZZA E PREVENZIONE INCENDI	10	Sede: Sannicola (LE) - Via San Simone, 161	38.850,00 €	38.850,00 €

Allegato A

Elenco percorsi formativi attivati

N.	Organismo formativo	P.I./C.F.	Codice MIR	Codice CUP	Codice Corso	Denominazione Corso	Numero Iscritti	Sede operativa	Importo Sovvenzione	Importo impegnato
10	ATENEO PER IL LAVORO	03116450739	A0809.139	B34D23001710009	89	Gestione automatizzata dell'ufficio	15	Sede: Martina Franca (TA) - Corso dei Mille, 184/I Sede Laboratorio: Corso DEI MILLE 184/I TA Martina Franca	45.990,00 €	45.990,00 €
11	CENTRO FORMAZIONE FUTURA SRL	06450650723	A0809.140	B94D23000700009	100	Addetto alla segreteria	8	Sede: Monopoli (BA) - chiasso vito simone veneziani 6	35.994,00 €	35.994,00 €
12	Circolo Culturale "Enrico Fermi"	01945330734	A0809.141	B34D23001720009	7	Elettricista-Antennista	15	Sede: Massafra (TA) - via bologna 2	45.990,00 €	133.686,00 €
					60	Segreteria amministrativa	15	Sede: Massafra (TA) - via bologna 2 Sede Laboratorio: Via Bologna 2 TA Massafra	45.990,00 €	
					56	Trattamento e smaltimento rifiuti	12	Sede: Massafra (TA) - via bologna 2	41.706,00 €	
13	COID Srl	04639550724	A0809.142	B34D23001730009	64	Corso per addetto alla segreteria	11	Sede: Gravina In Puglia (BA) - Via A. De Gasperi, 140/P	40.278,00 €	40.278,00 €
14	En.F.A.S. - ENTE DI FORMAZIONE ASSISTENZA E SVILUPPO	02918120730	A0809.143	B34D23001740009	327	Corso base di contabilità e gestione della cassa	15	Sede: Laterza (TA) - VIA TENENTE NATILE N. 40	45.990,00 €	179.676,00 €
					377	Corso di assistenza, orientamento ed informazione del cliente, allestimento e rifornimento degli scaffali	12	Sede: Laterza (TA) - VIA TENENTE NATILE N. 40	41.706,00 €	
					210	Corso di attività e procedure amministrative	15	Sede: Laterza (TA) - VIA TENENTE NATILE N. 40	45.990,00 €	
					209	Corso di magazziniere	15	Sede: Laterza (TA) - VIA TENENTE NATILE N. 40	45.990,00 €	
15	ENFAP PUGLIA	93232780721	A0809.144	B34D23001750009	268	Inglese intermedio	9	Sede: Taranto (TA) - Via Dante Alighieri n.119	37.422,00 €	76.272,00 €
					151	Office Automation	10	Sede: Taranto (TA) - Via Dante Alighieri n.119	38.850,00 €	
16	Ente Demetra scs	02309680748	A0809.145	B34D23001760009	243	Tecnico delle operazioni di magazzino	8	Sede: Villa Castelli (BR) - Via Ceglie, 150	35.994,00 €	35.994,00 €
17	Formare Puglia a.p.s.	90196060736	A0809.146	B34D23001770009	31	Addetto alla cucina	15	Sede: Taranto (TA) - Via Calabria, 25/A Sede Laboratorio: Via Calabria 25-27-27a-29 TA Taranto	45.990,00 €	209.958,00 €
					59	Addetto alla ristorazione	13	Sede: Taranto (TA) - Via Calabria, 25/A Sede Laboratorio: Via Calabria 25-27-27a-29 TA Taranto	43.134,00 €	
					61	Addetto alla segreteria	10	Sede: Taranto (TA) - Via Calabria, 25/A	38.850,00 €	
					62	Addetto alle vendite	8	Sede: Taranto (TA) - Via Calabria, 25/A	35.994,00 €	
					63	Tecnico gestione data base	15	Sede: Taranto (TA) - Via Calabria, 25/A	45.990,00 €	
18	FORMEDIL CPT TARANTO	90071630736	A0809.147	B34D23001780009	2	GESTIONE DEL MAGAZZINO CON L'UTILIZZO DI SOFTWARE INFORMATICI	15	Sede: Taranto (TA) - VIA SORCINELLI 21 Sede Laboratorio: Via VIA SORCINELLI 21 TA Taranto	45.990,00 €	137.970,00 €
					3	LINGUA INGLESE	15	Sede: Taranto (TA) - VIA SORCINELLI 21 Sede Laboratorio: Via VIA SORCINELLI 21 TA Taranto	45.990,00 €	
					4	LOGISTICA INTEGRATA	15	Sede: Taranto (TA) - VIA SORCINELLI 21 Sede Laboratorio: Via VIA SORCINELLI 21 TA Taranto	45.990,00 €	
19	PROGRAMMA SVILUPPO	90133200734	A0809.148	B34D23001790009	40	OFFICE AUTOMATION NEI PROCESSI AZIENDALI	9	Sede: Taranto (TA) - Via Sorcinelli n. 48 Sede Laboratorio: Via Sorcinelli 48 TA Taranto	37.422,00 €	209.958,00 €
					43	TECNICHE DI GESTIONE DEL MAGAZZINO	9	Sede: Francavilla Fontana (BR) - Via Immacolata n. 64 Sede Laboratorio: Via Immacolata 64 BR Francavilla Fontana	37.422,00 €	
					45	TECNICHE DI INFORMATICA INDUSTRIALE	13	Sede: Francavilla Fontana (BR) - Via Immacolata n. 64 Sede Laboratorio: Via Immacolata 64 BR Francavilla Fontana	43.134,00 €	
					46	TECNICHE DI LOGISTICA INDUSTRIALE	15	Sede: Manduria (TA) - Vico II Filippo Smaldone (ex Via Maculatedda) Sede Laboratorio: Vico II F. Smaldone s.n. TA Manduria	45.990,00 €	
					51	TECNICHE DI PROTEZIONE E BONIFICA AMBIENTALE	15	Sede: Taranto (TA) - Via Sorcinelli n. 48	45.990,00 €	
					77	ADDETTO ALLA MANUTENZIONE ELETTRICA - ELETTRICISTA	11	Sede: Taranto (TA) - CORSO VITTORIO EMANUELE II N. 2/3 int. E	40.278,00 €	
					57	ADDETTO ALLA SEGRETERIA	11	Sede: Taranto (TA) - CORSO VITTORIO EMANUELE II N. 2/3 int. E Sede Laboratorio: Corso Vittorio Emanuele II 2/3 TA Taranto	40.278,00 €	
					27	ADDETTO ALL'IMBALLAGGIO DEI PRODOTTI	13	Sede: Taranto (TA) - CORSO VITTORIO EMANUELE II N. 2/3 int. E Sede Laboratorio: Corso Vittorio Emanuele II 2/3 TA Taranto	43.134,00 €	

Elenco percorsi formativi attivati

N.	Organismo formativo	P.I./C.F.	Codice MIR	Codice CUP	Codice Corso	Denominazione Corso	Numero Iscritti	Sede operativa	Importo Sovvenzione	Importo impegnato
20	PROMO.SI.MAR. S.R.L.	02425540735	A0809.149	B34D23001800009	236	IMPIANTISTA ELETTRICO	10	Sede: Taranto (TA) - CORSO VITTORIO EMANUELE II N. 2/3 int. E	38.850,00 €	317.940,00 €
					55	MAGAZZINIERE	10	Sede: Taranto (TA) - CORSO VITTORIO EMANUELE II N. 2/3 int. E Sede Laboratorio: Corso Vittorio Emanuele II 2/3 TA Taranto	38.850,00 €	
					177	OPERATORE/OPERATRICE IDRO-TERMO-GAS	10	Sede: Taranto (TA) - CORSO VITTORIO EMANUELE II N. 2/3 int. E	38.850,00 €	
					58	TECNICO DELLA MOVIMENTAZIONE DI BENI E PERSONE	10	Sede: Taranto (TA) - CORSO VITTORIO EMANUELE II N. 2/3 int. E Sede Laboratorio: Corso Vittorio Emanuele II 2/3 TA Taranto	38.850,00 €	
					78	TECNICO OFFICE AUTOMATION	10	Sede: Taranto (TA) - CORSO VITTORIO EMANUELE II N. 2/3 int. E Sede Laboratorio: Corso Vittorio Emanuele II 2/3 TA Taranto	38.850,00 €	
21	PSA CORPORATION SRL	08079610153	A0809.150	B34D23001810009	12	Addetto alla segreteria	15	Sede: Manfredonia (FG) - Via Euclide snc Sede Laboratorio: Manfredonia (FG) - Via Euclide snc	45.990,00 €	91.980,00 €
					23	Addetto alle casse	15	Sede: Manfredonia (FG) - Via Euclide snc Sede Laboratorio: Manfredonia (FG) - Via Euclide snc	45.990,00 €	
22	SAMA FORM	02880400730	A0809.151	B34D23001820009	29	Addetto all'ufficio informatizzato	9	Sede: Palagianello (TA) - vico I di via Roma	37.422,00 €	374.220,00 €
					30	Competenze Informatiche per l'ufficio	9	Sede: Palagianello (TA) - vico I di via Roma Sede Laboratorio: Via Pintacuda (già Vico I° di Via Roma) 1 TA Palagianello	37.422,00 €	
					32	Corso barman	8	Sede: Palagianello (TA) - vico I di via Roma	35.994,00 €	
					33	Corso per addetti al Front Office/Reception	8	Sede: Palagianello (TA) - vico I di via Roma	35.994,00 €	
					34	Corso per Addetto Amministrativo e Contabilità di Base	8	Sede: Palagianello (TA) - vico I di via Roma	35.994,00 €	
					35	English to work - middle level	9	Sede: Palagianello (TA) - vico I di via Roma	37.422,00 €	
					36	Food Manager	9	Sede: Palagianello (TA) - vico I di via Roma	37.422,00 €	
					37	INGLESE BASE PER SERVIZI DI SEGRETERIA	10	Sede: Palagianello (TA) - vico I di via Roma	38.850,00 €	
					38	Office automation	10	Sede: Palagianello (TA) - vico I di via Roma	38.850,00 €	
					39	Tecniche di Segreteria	10	Sede: Palagianello (TA) - vico I di via Roma	38.850,00 €	
23	Scuola Professionale "Giacomo Rousseau" srl	01994480745	A0809.152	B34D23001830009	287	Operatore/operatrice per attività di attrezzaggio delle macchine, saldatura e controllo della qualità dei processi di saldatura	11	Sede: Latiano (BR) - via Garibaldi n. 72	40.278,00 €	79.128,00 €
					386	Operatore/operatrice per l'organizzazione e gestione delle attività di segreteria	10	Sede: Latiano (BR) - via Garibaldi n. 72 Sede Laboratorio: Via via Garibaldi 72 BR Latiano	38.850,00 €	
24	SISTEA SOCIETA' COOPERATIVA	02854100738	A0809.153	B34D23001840009	205	CERTIFICAZIONE LINGUA INGLESE BASE	13	Sede: Fragagnano (TA) - VIA PER TORRICELLA ZONA PIP LOTTO 22 Sede Laboratorio: Via PER TORRICELLA ZONA PIP LOTTO 22 snc TA Fragagnano	42.695,30 €	42.695,30 €
25	SMILE PUGLIA	04725250726	A0809.154	B34D23001850009	187	Addetto alle operazioni di magazzino	15	Sede: Grottaglie (TA) - VIA KARL MARX N. 1 Sede Laboratorio: Via Karl Marx 1 TA Grottaglie	45.990,00 €	179.676,00 €
					264	Competenze informatiche. ICT per l'office automation	12	Sede: Manduria (TA) - via Girolamo Pappacoda, 37 Sede Laboratorio: Via Girolamo Pappacoda 37 TA Manduria	41.706,00 €	
					190	Competenze Informatiche. ICT Per L'Office Automation Ed. 2	15	Sede: Grottaglie (TA) - VIA KARL MARX N. 1 Sede Laboratorio: Via Karl Marx 1 TA Grottaglie	45.990,00 €	
					285	Competenze informatiche. ICT per l'office automation Ed. 3	15	Sede: Bari (BA) - VIA MARIO PAGANO, 24 e 30 Sede Laboratorio: Via MARIO PAGANO 24, 30 BA Bari	45.990,00 €	
26	SPEGEA	02559520727	A0809.155	B34D23001860009	202	operatore per le attività e le procedure amministrative	11	Sede: Bari (BA) - Viale Japigia nn.182/188	40.278,00 €	40.278,00 €

DETERMINAZIONE DEL DIRIGENTE SEZIONE POLITICHE E MERCATO DEL LAVORO 3 agosto 2023, n. 416

"Avviso pubblico per l'acquisizione di manifestazioni di interesse per l'erogazione della Misura 1-B (Accoglienza, presa in carico, orientamento) del Piano di Attuazione Regionale relativo alla II fase della Garanzia Giovani, approvato con DGR n. 2075 del 18/11/2019 e successive modificazioni ed integrazioni, da parte degli operatori accreditati all'erogazione dei servizi al lavoro iscritti nell'Albo regionale istituito con Atto dirigenziale n. 270 del 13/07/2016 ai sensi degli artt. 5 della L.R. n. 25 del 29/09/2011, e 10 del R.R. n. 34 del 27/12/2012". Proroga termini di chiusura delle attività e della rendicontazione delle domande di rimborso (NEET e NON NEET) - Modifiche Addendum all'Atto Unilaterale d'Obbligo.

IL DIRIGENTE DELLA STRUTTURA PROPONENTE

Visti gli articoli 4 e 5 della L.R. n. 7/1997;
Vista la Deliberazione G.R. n. 3261 del 28/7/1998;
Visti gli artt. 4 e 16 del D. Lgs. 165/2001 e ss.mm.ii.;
Visto l'art. 32 della Legge 18 giugno 2009, n. 69, che prevede l'obbligo di sostituire la pubblicazione tradizionale all'Albo ufficiale con la pubblicazione di documenti digitali sui siti informatici;
Visto l'art. 18 del D. Lgs 196/03 *"Codice in materia di protezione dei dati personali"* in merito ai Principi applicabili ai trattamenti effettuati dai soggetti pubblici e il Reg. (UE) n. 679/2016 (c.d. GDPR);
Visti gli artt. 20 e 21 del Codice dell'Amministrazione digitale (CAD), di cui al D.Lgs.
n. 82/2005, come modificato dal D.Lgs. n. 217 del 13 dicembre 2017;
Vista la D.G.R.1974 del 07/12/2020 recante "Approvazione Atto di Alta Organizzazione Modello Organizzativo MAIA 2.0" successivamente modificata ed integrata con D.G.R. n. 215 del 08.02.2021;
Visto il D.P.G.R. n. 22 del 22/01/2021 recante "Adozione Atto di Alta Organizzazione. Modello Organizzativo MAIA 2.0", successivamente modificato ed integrato con
D.P.G.R. n. 45 del 10.02.2021;
Visto il Decreto del Presidente della Giunta Regionale n. 263 del 10 agosto 2021 ad oggetto "Attuazione modello Organizzativo "MAIA 2.0" adottato con Decreto 22/2021 e s.m.i. Definizione delle Sezioni di Dipartimento e delle relative funzioni", con il quale sono state individuate le Sezioni relative ai Dipartimenti e nello specifico, per il Dipartimento Politiche del Lavoro, Istruzione e Formazione, tra le altre, la Sezione Politiche e Mercato del Lavoro;
Vista la D.G.R. n. 1576 del 30/09/2021 recante "Conferimento incarichi di direzione delle Sezioni di Dipartimento ai sensi dell'art. 22, comma 2, del decreto del Presidente della Giunta regionale 22 gennaio 2021 n. 22", con la quale è stato conferito, tra gli altri, l'incarico di dirigente della Sezione Politiche e Mercato del Lavoro;
Vista la Legge regionale n. 25 del 29/09/2011, avente ad oggetto *"Norme in* materia *di autorizzazione e accreditamento per i servizi al lavoro",* con la quale la Regione Puglia, ferma restando la centralità dei servizi pubblici per l'impiego nella gestione del governo del mercato del lavoro, al fine di garantire ai cittadini la libertà di scelta nell'ambito di una rete di operatori qualificati, ha inteso favorire l'integrazione fra sistema pubblico e privato finalizzato alla promozione e allo sviluppo dell'occupazione, ponendo la disciplina di riferimento in materia di autorizzazione allo svolgimento, sul territorio regionale, delle attività di intermediazione, ricerca e selezione del personale e supporto alla ricollocazione del personale, nonché in materia di accreditamento per lo svolgimento di servizi al lavoro;
Visto il Regolamento regionale n. 34 del 27/12/2012, avente ad oggetto *"Modifiche al Regolamento regionale recante 'Disposizioni concernenti le procedure e i requisiti per l'accreditamento dei servizi al lavoro di cui alla Legge regionale 29 settembre 2011, n. 25",* con il quale la Regione Puglia ha previsto quale titolo di legittimazione per l'erogazione dei servizi al lavoro sul territorio regionale l'iscrizione all'Albo dei soggetti accreditati prevedendo al contempo, tra l'altro, la platea dei soggetti legittimati a richiedere l'iscrizione al predetto Albo ed i relativi requisiti minimi;
Vista la Determinazione dirigenziale del Servizio Politiche per il Lavoro n. 1367 del 20/07/2015, di approvazione

dell'Avviso pubblico per la presentazione delle istanze di candidatura finalizzate all'accreditamento degli operatori legittimati all'erogazione dei servizi al lavoro e la successiva Determinazione dirigenziale n. 1617 del 26/10/2017 recante disposizioni attuative;

Vista la Determinazione dirigenziale n. 270 del 13/07/2016, con cui il Servizio Politiche per il lavoro ha istituito, ai sensi dell'art. 5 della Legge regionale n. 25 del 29/09/2011 e dell'art. 10 del Regolamento regionale n. 34 del 27/12/2012, l'Albo regionale degli Operatori legittimati all'erogazione dei servizi al lavoro accreditati;

Vista la Deliberazione n. 1827 del 7/11/2017 con la quale la Giunta regionale ha consentito l'erogazione della Misura 1B anche ai soggetti accreditati ai servizi per il lavoro e ha demandato alla Sezione Promozione e Tutela del Lavoro l'adozione e la pubblicazione dell'Avviso di manifestazione di interesse;

Vista la Determinazione adottata dal Dirigente della Sezione Promozione e tutela del lavoro n. 797 del 5/12/2018 recante disposizioni attuative in ordine alla fruizione dei budget da parte dei beneficiari delle operazioni di cui alla Misura 1B, secondo la quale le risorse finanziarie sono attribuite, sino a saturazione delle stesse, in ordine temporale, a richiesta, mediante l'impegno di tranche pari a € 5.000,00 e i successivi budget possono essere richiesti dai beneficiari solo ad avvenuto impiego deII'80% delle risorse finanziarie in precedenza impegnate ed espressamente richiamate nell'Avviso pubblico e allegato schema di Atto Unilaterale d'Obbligo, approvati con Determinazione dirigenziale della Sezione Politiche e Mercato del lavoro n. 79 del 09/02/2022, per l'acquisizione di manifestazioni di interesse per l'erogazione della Misura 1B (Accoglienza, presa in carico, orientamento) da parte degli operatori legittimati all'erogazione dei servizi al lavoro iscritti nell'Albo regionale;

Vista la Deliberazione di Giunta Regionale n. 2075 del 18/11/2019 di approvazione del Piano di Attuazione Regionale relativo alla II fase della Garanzia Giovani e ss.mm.ii;

Visto il Decreto Direttoriale n. 22 del 17/01/2018 con cui l'ANPAL ha ripartito le risorse per l'attuazione del "*Programma Operativo Nazionale Iniziativa Occupazione Giovani*" (PON IOG) tra le Regioni e la Provincia Autonoma di Trento, assegnando alla Regione Puglia risorse aggiuntive pari a complessivi € 154.100.336,00, di cui € 57.626.071,00 a valere sull'Asse I del PON IOG ed € 96.474.265,00, a valere sull'Asse I-*bis* del predetto PON;

Visto il Decreto Direttoriale n. 24 del 23/01/2019 con cui l'ANPAL, a modifica del predetto Decreto Direttoriale n. 22 del 17/01/2018, ha ripartito le risorse aggiuntive derivanti dal rifinanziamento del PON IOG, assegnando alla Regione Puglia risorse aggiuntive pari ad € 145.842.008,00, di cui € 57.626.071,00 a valere sull'Asse I ed € 88.215.937,00 a valere sull'Asse I-*bis*;

Rilevato che l'A.N.P.A.L., Agenzia Nazionale per le Politiche Attive del Lavoro, con nota prot. n. 2260 del 21/02/2018 ha trasmesso lo schema di Convenzione per l'attuazione delle attività relative alla nuova fase del Programma "*Iniziativa Occupazione Giovani*", individuando la Regione Puglia quale Organismo Intermedio del PON IOG *ex* art. 123, comma 7, del Regolamento (UE) n. 1303/2013 e delegando quindi alla medesima Regione tutte le funzioni previste dall'art. 125 del sopra citato Regolamento (UE) n. 1303/2013;

Considerato che, con D.G.R. n. 483 del 27/03/2018, l'Amministrazione regionale ha approvato lo schema di Convenzione per l'attuazione delle attività relative alla nuova fase del Programma "*Iniziativa Occupazione Giovani*", che individua la Regione Puglia quale Organismo Intermedio del PON IOG *ex* art. 123, comma 7, del Regolamento (UE) n. 1303/2013 e delega quindi alla medesima Regione tutte le funzioni previste dall'art. 125 del sopra citato Regolamento (UE) n. 1303/2013, dando altresì mandato al Dirigente della Sezione Programmazione Unitaria – Servizio Responsabile Fondo Sociale Europeo, di sottoscrivere la Convenzione con ANPAL e di apportare le eventuali modifiche che si rendano necessarie;

Vista la D.G.R. n. 2075 del 18/11/2019 con la quale l'Amministrazione regionale, a seguito dell'esito positivo della verifica di conformità del Piano di Attuazione Regionale relativo alla II fase della Garanzia Giovani da parte di ANPAL, ha approvato il suddetto piano demandando al Dirigente della Sezione Programmazione Unitaria – Servizio Responsabile Fondo Sociale Europeo il compito di apportare le eventuali modificazioni al Piano di Attuazione Regionale che si dovessero rendere *medio tempore* necessarie;

Vista la Determinazione dirigenziale della Sezione Politiche e Mercato del lavoro n. 79 del 09/02/2022, avente ad oggetto "Approvazione dell'Avviso pubblico per l'acquisizione di manifestazioni di interesse per l'erogazione della Misura 1B (Accoglienza, presa in carico, orientamento) del Piano di Attuazione Regionale relativo alla

II fase della Garanzia Giovani, approvato con D.G.R. n. 2075 del 18/11/2019 e successive modificazioni ed integrazioni, da parte degli operatori accreditati all'erogazione dei servizi al lavoro iscritti nell'Albo regionale istituito con Atto dirigenziale n. 270 del 13/07/2016 ai sensi degli artt. 5 della L.R. n. 25 del 29/09/2011 e 10 del R.R. n. 34 del 27/12/2012, e correlato Atto Unilaterale d'Obbligo" e s.m.i.;
Vista la Determinazione dirigenziale della Sezione Politiche e Mercato del lavoro n. 242 del 31/05/2022 di rettifica dell'Atto Unilaterale d'Obbligo approvato con D.D. n. 79 del 09/02/2022.
Vista la Deliberazione di Giunta Regionale n. 1013 del 19/07/2022, avente ad oggetto "*Piano regionale per l'attuazione della Garanzia Giovani (DGR n. 2075 del 18/11/2019 e s.m.i.). Disposizioni organizzative.*", con cui:

- sono state attribuite alla Sezione Formazione le funzioni delegate alla Regione Puglia quale Organismo Intermedio del PON IOG, in precedenza attribuite al Servizio Autorità di gestione PO FSE e successivamente al Servizio Responsabile Fondo Sociale Europeo;
- è stato attribuito in particolare al Dirigente della Sezione Formazione il coordinamento delle attività di natura trasversale, funzionali all'attuazione del Piano Regionale della Garanzia Giovani, e del PON SPAO, con riferimento alle attività di programmazione, indirizzo, coordinamento, gestione, rendicontazione, monitoraggio, verifica delle operazioni, valutazione e responsabilità delle risorse di assistenza tecnica destinate all'attuazione del PAR Puglia;
- sono stati demandati alla Sezione Formazione tutti gli adempimenti conseguenti, anche con riferimento al Piano Attuativo Regionale Garanzia Giovani II fase - ed all'Avviso approvato con Determinazione dirigenziale n. 179 del 11/11/2020 della Sezione Programmazione Unitaria – Servizio Responsabile Fondo Sociale Europeo, nonché alla responsabilità delle risorse di assistenza tecnica di cui all'Asse V del PON SPAO e dei relativi interventi;

Vista la D.G.R. n. 448 del 03/04/2023, con la quale sono state approvate le modifiche al Piano di Attuazione Regionale Puglia Nuova Garanzia Giovani – Fase II e conseguentemente approvato il PAR Puglia Nuova Garanzia Giovani – Fase II con la riformulazione del quadro finanziario e ampliato il target di applicazione delle azioni;
Vista la Determinazione dirigenziale della Sezione Politiche e Mercato del lavoro n. 129 del 07/03/2023, ad oggetto "Approvazione *Linee guida per la rendicontazione dei costi degli operatori degli Organismi accreditati per la Misura 1B* (aggiornamento con relativa modulistica) e *Linee guida operative per gli organismi accreditati ai servizi al lavoro – Misura 1B* (ver. agosto 2022)".
Vista la Determinazione dirigenziale della Sezione Formazione n. 502 del 14/04/2023 di proroga del termine per la conclusione delle attività e per la presentazione delle domande di rimborso relativo agli Atti Unilaterali d'Obbligo sottoscritti dagli enti erogatori delle azioni a valere sull'Avviso multimisura;
Vista la Determinazione dirigenziale della Sezione Formazione n. 489 del 17/04/2023 ad oggetto "PON Iniziativa Occupazione Giovani. Modifica e integrazione dell'Atto Unilaterale d'Obbligo approvato con D.D. n. 1313 del 06/09/2022 - Ampliamento del target e nuove modalità applicative della FAD sincrona Misura 2A";
Vista la Determinazione dirigenziale della Sezione Politiche e Mercato del lavoro n. 225 del 11/05/2023 "Avviso pubblico per l'acquisizione di manifestazioni di interesse per l'erogazione della Misura 1B (Accoglienza, presa in carico, orientamento) del Piano di Attuazione Regionale relativo alla II fase della Garanzia Giovani, approvato con DGR n. 2075 del 18/11/2019 e ss.mm.ii., da parte degli operatori accreditati all'erogazione dei servizi al lavoro iscritti nell'Albo regionale istituito con Atto dirigenziale n. 270 del 13/07/2016 ai sensi degli artt. 5 della L.R. n. 25 del 29/09/2011, e 10 del R.R. n. 34 del 27/12/2012 "*Ampliamento target dei destinatari, proroga termini di scadenza e approvazione addendum all'Atto Unilaterale d'Obbligo*";

Verificato che

- con note prot. n. 17665 del 08.06.2023 e n. 22516 del 14.07.2023 la Sezione Formazione, quale Organismo Intermedio del PON IOG in virtù delle funzioni delegate alla Regione Puglia, ha richiesto ad ANPAL una ulteriore proroga dei termini di spesa e di rendicontazione previsti dall'art. 7 della Convenzione stipulata tra Anpal e l'Organismo Intermedio Regione Puglia (Registro Atti Negoziali n. 102

del 05.06.2018), proprio al fine di garantire il pieno utilizzo delle risorse assegnate, anche attraverso la semplificazione dei meccanismi di rendicontazione e di rafforzamento della capacità amministrativa;

- con nota prot. n. 10751 del 19/07/2023 ANPAL ha preso atto della necessità di concedere la richiesta proroga al fine di agevolare l'avanzamento finanziario del PAR e ha modificato il comma 14 dell'art. 7 della Convenzione stipulata tra Anpal e l'Organismo Intermedio Regione Puglia (Registro Atti Negoziali n. 102 del 05.06.2018), come di seguito riportato:

  "*La Regione, al fine di evitare il disimpegno delle risorse al 31-12-2023, è tenuta a rendicontare le spese sostenute, relative al totale della dotazione assegnata all'Organismo Intermedio programmata nel PAR, entro il 31 marzo 2024";*

- con Determinazione Dirigenziale della Sezione Formazione n. 1227 del 20/07/2023 è stato prorogato il termine per la conclusione della attività e per la presentazione delle domande di rimborso;

- occorre procedere a:

  - dare attuazione a quanto stabilito dalla Giunta Regionale con D.G.R. n. 448/2023;
  - adeguare la regolamentazione della Misura 1B, a valere sull'Asse 1 e sull'Asse 1bis, a quanto previsto nell'Atto Dirigenziale n. 1227/2023 della Sezione Formazione;
  - prorogare, di conseguenza, al 1.12.2023 la chiusura delle attività afferenti alla Misura 1B, per il totale dei destinatari (NEET e NON NEET);
  - prevedere un ulteriore periodo di invio della domanda di rimborso, dal 02.01.2024 al 15.01.2024 per i servizi erogati dal 01.09.2023 al 1.12.2023, come indicato nell'Allegato 1 "*Linee guida per la rendicontazione dei costi degli operatori degli Organismi accreditati per la Misura 1B – Agosto 2023*", parte integrante e sostanziale del presente provvedimento;
  - modificare l'Addendum all'Atto Unilaterale d'Obbligo, approvato con Determinazione Dirigenziale n. 225 del 11.05.2023, come di seguito indicato:

    1. in premessa, con la seguente riformulazione:

       "*è stato prorogato il termine ultimo di erogazione delle azioni afferenti alla Misura 1B, per il complessivo dei destinatari succitati, al 01/12/2023*"

    2. al punto 3) con la seguente riformulazione:

       "18. Le attività relative all'attuazione della Misura 1B dovranno concludersi entro il termine improrogabile, pena il disconoscimento del costo dell'attività realizzata, del 01/12/2023 e dovranno essere rendicontate, pena il disconoscimento delle somme rendicontate successivamente, entro e non oltre il 15/01/2024. In caso di discordanza tra la tipologia di beneficiario giovane Neet o Non Neet e il relativo servizio erogato su Sintesi a cura dell'operatore dell'APL accreditato all'erogazione dei servizi della misura 1B, non verrà riconosciuto il relativo costo/orario - previsto al paragrafo 1. "Punto Parametro di costo del bando"- senza possibilità di sanatorie anche solo per eventuali meri errori materiali".

  Le predette variazioni, rappresentando una condizione migliorativa rispetto a quanto determinato con Atto Dirigenziale n. 225 del 11.05.2023, sono da intendersi recepite e accettate da tutti gli Organismi autorizzati alla erogazione dei servizi previsti nell'ambito della Misura 1B, ad integrazione dell'Addendum all'Atto Unilaterale d'Obbligo già sottoscritto da ciascuno dei predetti soggetti che, pertanto, si intende modificato come sopra indicato ai punti 1. e 2.;

  - notificare il presente Atto direttamente agli Organismi che hanno già sottoscritto l'Atto Unilaterale d'Obbligo e relativo Addendum, di cui alla Determinazione dirigenziale n. 225 del 11.05.2023.

Tutto ciò premesso e considerato, il Dirigente della Sezione preso atto della proposta pervenuta dal funzionario, dott.ssa Consolata Loredana Cuppone, e confermata dal Responsabile di Procedimento, dott.ssa Sonia Rizzello, ritenuto di dover provvedere in merito

VERIFICA AI SENSI DEL D.LGS. N. 196/2003
come modificato dal D.LGS. 101/2018
Garanzie di riservatezza

La pubblicazione dell'atto all'albo, salve le garanzie previste dalla legge 241/90 in tema di accesso ai documenti amministrativi, avviene nel rispetto della tutela alla riservatezza dei cittadini, secondo quanto disposto dal D.Lgs. n. 196/03 (come modificato dal D. Lgs.101/2018), in materia di protezione dei dati personali, nonché dal vigente regolamento regionale n.5/2006 per il trattamento dei dati sensibili e giudiziari.
Ai fini della pubblicità legale, l'atto destinato alla pubblicazione è redatto in modo da evitare la diffusione di dati personali identificativi non necessari ovvero il riferimento a dati sensibili; qualora tali dati fossero indispensabili per l'adozione dell'atto, essi sono trasferiti in documenti separati, esplicitamente richiamati.

Adempimenti contabili ai sensi del D.Lgs. n. 118/2011 e ss.mm.ii.

Il presente provvedimento non comporta alcun mutamento qualitativo o quantitativo di entrata o di spesa né a carico del bilancio regionale, né a carico di enti per i cui debiti, i creditori potrebbero rivalersi sulla Regione.

DETERMINA

Di prendere atto di quanto espresso in narrativa, che costituisce parte integrante e sostanziale del presente atto e che qui si intende integralmente riportato.

Di dare attuazione a quanto stabilito dalla Giunta Regionale con D.G.R. n. 448/2023;

Di adeguare la regolamentazione della Misura 1B, a valere sull'Asse 1 e sull'Asse 1bis, a quanto previsto nell'Atto Dirigenziale n. 1227/2023 della Sezione Formazione;

Di prorogare, di conseguenza, al 1.12.2023 la chiusura delle attività afferenti alla Misura 1B, per il totale dei destinatari (NEET e NON NEET);

Di prevedere un ulteriore periodo di invio della domanda di rimborso, dal 02.01.2024 al 15.01.2024 per i servizi erogati dal 01.09.2023 al 1.12.2023, come indicato nell'Allegato 1 "*Linee guida per la rendicontazione dei costi degli operatori degli Organismi accreditati per la Misura 1B – Agosto 2023*", parte integrante e sostanziale del presente provvedimento;

Di modificare l'Addendum all'Atto Unilaterale d'Obbligo, approvato con Determinazione Dirigenziale n. 225 del 11.05.2023, come di seguito indicato:

1. in premessa, con la seguente riformulazione:

   "*è stato prorogato il termine ultimo di erogazione delle azioni afferenti alla Misura 1B, per il complessivo dei destinatari succitati, al 01/12/2023*"

2. al punto 3) con la seguente riformulazione:

   "18. Le attività relative all'attuazione della Misura 1B dovranno concludersi entro il termine improrogabile, pena il disconoscimento del costo dell'attività realizzata, del 01/12/2023 e dovranno essere rendicontate, pena il disconoscimento delle somme rendicontate successivamente, entro e non oltre il 15/01/2024. In caso di discordanza tra la tipologia di beneficiario giovane Neet o Non Neet e il relativo servizio erogato su Sintesi a cura dell'operatore

dell'APL accreditato all'erogazione dei servizi della misura 1B, non verrà riconosciuto il relativo costo/orario - previsto al paragrafo 1. "Punto Parametro di costo del bando"- senza possibilità di sanatorie anche solo per eventuali meri errori materiali".

Le predette variazioni, rappresentando una condizione migliorativa rispetto a quanto determinato con Atto Dirigenziale n. 225 del 11.05.2023, sono da intendersi recepite e accettate da tutti gli Organismi autorizzati alla erogazione dei servizi previsti nell'ambito della Misura 1B, ad integrazione dell'Addendum all'Atto Unilaterale d'Obbligo già sottoscritto da ciascuno dei predetti soggetti che, pertanto, si intende modificato come sopra indicato ai punti 1. e 2.;

Di notificare il presente Atto direttamente agli Organismi che hanno già sottoscritto l'Atto Unilaterale d'Obbligo e relativo Addendum, di cui alla Determinazione dirigenziale n. 225 del 11.05.2023.

Il presente provvedimento, redatto in unico esemplare:

- è unicamente formato con mezzi informatici e firmato digitalmente;
- viene redatto in forma integrale, nel rispetto della tutela alla riservatezza dei cittadini, secondo quanto disposto dal D.lgs 196/03 s.m.i. e Regolamento dell'Unione Europea n. 679/2016, in materia di protezione dei dati personali;
- sarà conservato nei sistemi informatici regionali CIFRA, Sistema Puglia e Diogene;
- sarà reso pubblico, ai sensi dell'art.20 comma 3 del Decreto del Presidente della Giunta Regionale n. 22/2021, mediante affissione per 10 giorni lavorativi all'Albo delle Determinazioni Dirigenziali;
- sarà disponibile sul sito ufficiale della Regione Puglia, www.regione.puglia.it, Sezione "Amministrazione Trasparente" - sottosezione "Provvedimenti Dirigenti Amministrativi";
- sarà notificato alla Sezione Formazione;
- sarà notificato ai soggetti interessati;
- sarà pubblicato su B.U.R.P.

Il presente Provvedimento è direttamente esecutivo.

Basato sulla proposta n. 060/DIR/2023/00444 dei sottoscrittori della proposta:

Il Funzionario Istruttore Consolata
Loredana Cuppone

Il Responsabile del Procedimento
Sonia Rizzello

Firmato digitalmente da:

Il Dirigente della Sezione Politiche e Mercato del Lavoro
Giuseppe Lella

Allegato 1

"Linee guida per la rendicontazione dei costi degli operatori degli Organismi accreditati per la Misura 1B"

(Agosto 2023)

Premessa

Il presente documento intende fornire indicazioni circa le modalità e la tempistica con cui gli organismi accreditati all'erogazione dei servizi per il lavoro - che in esito alla partecipazione alla manifestazione d'interesse, giusta determinazione dirigenziale n. 79 del 09/02/2022, sono stati autorizzati all'erogazione dei servizi di accoglienza, presa in carico e, orientamento, afferenti alla Misura 1B del Programma Garanzia Giovani Fase 2 - devono rendicontare le attività e i relativi costi ai fini del rimborso delle spese sostenute.

1. L'adozione dei costi standard e delle operazioni di semplificazione

Il Regolamento generale (art. 67 del Reg.(UE) n. 1303/2013) prevede, oltre al regime di ammissibilità delle spese a costi reali, i seguenti strumenti di riconoscimento delle spese sostenute dai soggetti beneficiari:
a) Tabelle standard di costi unitari;
b) Somme forfettarie non superiori a € 100.000 di contributo pubblico;
c) finanziamento a tasso forfettario, calcolati applicando una determinata percentuale a una o più categorie di costo definite.

Nell'attuazione del Programma Garanzia Giovani il riconoscimento delle spese sostenute dai soggetti beneficiari avviene secondo le tabelle standard di costi unitari (come da precedente capoverso), superando la rendicontazione a costo reale e rendendo, pertanto, la procedura più rapida e snella, non prevedendo la consegna all'Organismo intermedio di fatture e documenti contabili, ma semplicemente di documenti attestanti e certificanti l'attività realizzata.
A livello nazionale le Regioni e il Ministero del Lavoro hanno concordato che i servizi dovranno essere rendicontati secondo uno schema che prevede la "remunerazione a processo" per la Misura 1-B in base ai tempi di erogazione delle prestazioni e costi standard predefiniti da Regolamento Delegato (UE) 2017/90 della Commissione del 31 ottobre 2016 e scheda nazionale Misura 1-B.
Per l'erogazione dei servizi previsti dalla Misura 1-B è riconosciuto un rimborso di € 34,00/h per singolo servizio.
Il flusso dei servizi e gli strumenti disponibili sono descritti nel documento "*Linee guida operative per gli Organismi accreditati ai Servizi al Lavoro*" approvato con D.D. n. 73 del 22/02/2018 e aggiornato a seguito degli aggiornamenti del Programma successivamente intervenuti.

2. Modalità operative

La rendicontazione delle attività nell'ambito del Programma Garanzia Giovani riguarderà esclusivamente le prestazioni erogate dagli operatori degli Organismi accreditati ai servizi per il Lavoro, autorizzati in esito alla Manifestazione di interesse per l'Avviso approvato con Atto Dirigenziale n. 79 del 09/02/2022, rettificato con successivi Atti Dirigenziali n. 131 del 03/03/2022 e n. 242 del 31/05/2022 della Sezione Politiche e Mercato del Lavoro.

L'Addetto all'accoglienza è autorizzato solo per prestazioni inerenti le funzioni di gestione dell'accoglienza e dello screening dei fabbisogni dell'utenza, nonché la consulenza informativa di primo livello; non è autorizzato alle attività di Profiling proprie della Misura 1-B e la sua attività non sarà oggetto di rendicontazione.

Nell'eventualità in cui un Organismo richieda la sostituzione o l'estensione degli operatori accreditati ai Servizi per il lavoro (A.D. n. 1367 del 20/07/2015), ogni ulteriore risorsa umana potrà essere autorizzata ad operare nell'ambito della Misura 1B, solo se già accreditata ai Servizi per il lavoro con apposito Atto Dirigenziale e a seguito di espressa richiesta al Responsabile di procedimento della Misura 1B, formulata secondo il modello



"Allegato A4)" dell'Avviso approvato con Atto Dirigenziale n.79 del 09.02.2022, così come modificato con successivo Atto Dirigenziale n. 131 del 03/03/2022.

Dal punto di vista operativo, al fine di poter tracciare e rendicontare i servizi erogati, si fa riferimento a quanto descritto nelle "*Linee guida operative per gli Organismi Accreditati ai Servizi al Lavoro*".

La rendicontazione delle attività richiede che vi sia certezza su:

- operatore che eroga il servizio;
- destinatario del servizio;
- durata del servizio;
- output associato al servizio (Patto di attivazione).

In riferimento alla tracciabilità dei servizi afferenti alla Misura 1B, considerato che per i NEET e i NON NEET risulta una differente fonte di finanziamento a valere rispettivamente sull'Asse 1 e sull'Asse 1bis, si rende necessario differenziare la tipologia dei predetti servizi utilizzando uno specifico dispositivo per la presa in carico di ciascun target, ovvero per i:

- **NEET**
  dispositivo: "*GARANZIA GIOVANI 2014*" -> Azione Y01 -> presa in carico
- **NON NEET**
  dispositivo: "*GARANZIA GIOVANI – DISOCCUPATI – ASSE 1BIS*" -> Azione Y01 -> presa in carico.

A seguito dell'imputazione sui portali Sintesi dei parametri relativi alle ore di erogazione dei servizi, è necessario stampare le "*Schede di certificazione del servizio*" (*Y00* e *Y01*) che riportano sinteticamente informazioni circa:

1) Organismo che ha erogato il servizio;
2) codice e anagrafica utente;
3) operatore impegnato;
4) attività svolta;
5) durata del servizio (1 oppure 2 ore per la Misura 1-B) con specifica puntuale dell'orario in cui è avvenuta l'erogazione;
6) output (Informazione sul Programma/Patto di attivazione)

In caso di discordanza tra le tipologie di beneficiario -Neet o Non Neet aventi i requisiti di età, disoccupazione e residenza, previsti dalla Determinazione Dirigenziale n. 225 del 11/05/2023- **e il relativo servizio erogato sui portali Sintesi** a cura dell'operatore dell'ApL accreditato all'erogazione dei servizi della Misura 1B**, non sarà riconosciuto il relativo costo orario,** come previsto al "*PARAGRAFO 1 (AZIONI PREVISTE, PARAMETRO DI COSTO, MODALITA' DI ATTUAZIONE, OUTPUT)*" dell'Avviso pubblico approvato con D.D. n. 79/2022, **senza possibilità di sanatorie anche solo per eventuali meri errori materiali**.

Le predette schede di certificazione devono essere stampate e firmate, con firma autografa (corredate da fotocopia del documento di riconoscimento in corso di validità), contestualmente dall'operatore dell'Organismo e dal singolo utente**. I predetti documenti firmati, di fatto, certificano, unitamente a quanto tracciato nel SIL, l'erogazione effettiva del servizio**.
Insieme alle predette schede di certificazione deve essere prodotto il "REGISTRO DI PRESENZA" sottoscritto in entrata e in uscita dall'utente e dall'operatore. Al momento dell'erogazione della Misura, il NEET o NON NEET dovrà rilasciare apposita dichiarazione ai sensi del D.P.R. 445/2000, corredata dalla fotocopia del documento di identità in corso di validità, sul possesso dei requisiti previsti dallo status di NEET o NON NEET.

I predetti tre documenti devono essere prodotti e custoditi presso la sede dell'Organismo in cui è stato erogato il servizio, ai fini delle verifiche ispettive che la Regione realizzerà, nel rispetto delle disposizioni del Regolamento (UE) 1303/2013.
Nel rispetto del calendario riportato al paragrafo 3 "*Calendario per l'invio delle Domande di rimborso*" del presente documento, il Legale Rappresentante dell'Organismo che ha erogato il servizio, invia alla Sezione Politiche e Mercato del lavoro, utilizzando la specifica modulistica in ragione del target (NEET o NON NEET), a mezzo PEC all'indirizzo u*fficio.politicheattive@pec.rupar.puglia.it* con oggetto "*Trasmissione domanda di*

rimborso delle attività erogate a valere sulla Misura 1B - Asse 1 (oppure *Misura 1B - Asse 1bis*) – *ragione sociale – periodo di rendicontazione*"*:*

1. Domanda di rimborso (All. 2-sub.1), con allegati i Report di rendicontazione dei servizi erogati nell'ambito della Misura 1B (All. 2-sub. 2 - Report (A) e All. 2-sub.3 - Report (B) del presente documento), in un unico file in formato *pdf*, firmato digitalmente;
2. Dichiarazione sostitutiva ex art. 46 e 47 del D.P.R. n. 445/2000 (All. sub.4), in formato *pdf* firmato digitalmente;
3. I due Report di rendicontazione dei servizi erogati, di cui al punto 1, in formato *xls*.

Si evidenzia che i modelli di rendicontazione per i NEET rimangono quelli approvati e pubblicati con Determinazione Dirigenziale n. 129 del 07/03/2023; i modelli di rendicontazione per i NON NEET rimangono quelli approvati e pubblicati con Determinazione Dirigenziale n. 267 del 19/05/2023.
Si ribadisce che i documenti di rendicontazione prodotti per entrambi i target devono essere custoditi presso la sede dell'Organismo in cui è stato erogato il servizio, ai fini delle verifiche ispettive che la Regione realizzerà, nel rispetto delle disposizioni del Regolamento (UE) 1303/2013.

3. Calendario per l'invio delle Domande di rimborso

Al fine di standardizzare le modalità di rendicontazione, le Domande di rimborso e i relativi report allegati, così come indicati nel precedente punto, devono essere inviati secondo il calendario che segue:

Periodo di erogazione dei servizi della Misura 1B NEET		**Periodo di invio della Domanda di rimborso NEET**	
15/07/2022	31/12/2022	17/03/2023	31/03/2023
01/01/2023	31/03/2023	15/04/2023	30/04/2023
01/04/2023	30/06/2023	15/07/2023	31/07/2023
01/07/2023	31/08/2023	15/09/2023	30/09/2023
01/09/2023	01/12/2023	02/01/2024	15/01/2024

Periodo di erogazione dei servizi della Misura 1B NON NEET		**Periodo di invio della Domanda di rimborso NON NEET**	
20/05/2023	31/08/2023	15/09/2023	30/09/2023
01/09/2023	01/12/2023	02/01/2024	15/01/2024

DETERMINAZIONE DEL DIRIGENTE SEZIONE POLITICHE E MERCATO DEL LAVORO 3 agosto 2023, n. 429

CUP: I31D22000390009 POR Puglia FESR-FSE 2014-2020. Strategia "Agenda per il Lavoro Puglia: Il futuro è un capolavoro" - DGR n. 994/2022. Azione 8.11 - Intervento a titolarità regionale "Reti partecipative". Approvazione accordo di collaborazione tra Regione Puglia e ARTi..

IL DIRIGENTE DELLA STRUTTURA PROPONENTE

IL DIRIGENTE DELLA SEZIONE POLITICHE E MERCATO DEL LAVORO

- Visti gli articoli 4 e 5 della L.R. n. 7/1997;
- Vista la Deliberazione G.R. n. 3261 del 28/07/1998;
- Visti gli artt. 4 e 16 del D. Lgs. n. 165/2001;
- Visto l'art. 32 della legge 18 giugno 2009, n. 69, che prevede l'obbligo di sostituire la pubblicazione tradizionale all'Albo ufficiale con la pubblicazione di documenti digitali sui siti informatici;
- Visto il Reg. (UE) n. 679/2016, "relativo alla protezione delle persone fisiche con riguardo al trattamento dei dati personali, nonché alla libera circolazione di tali dati e che abroga la direttiva 95/46/CE (regolamento generale sulla protezione dei dati)" e il D. Lgs. n. 101/2018 recante "Disposizioni per l'adeguamento della normativa nazionale alle disposizioni del regolamento (UE) 2016/679 del Parlamento europeo e del Consiglio, del 27 aprile 2016" e ss.mm.ii.;
- Visti gli artt. 20 e 21 del Codice dell'Amministrazione Digitale (CAD), di cui al D.L.gs n. 82/2005, come modificato dal D.lgs 13 dicembre 2017 n. 217;
- Visto il D.Lgs 14/3/2013, n. 33 "Riordino della disciplina riguardante gli obblighi di pubblicità, trasparenza e diffusione di informazione da parte delle pubbliche amministrazioni";
- Vista la D.G.R. n. 1974 del 07/12/2020 recante "Approvazione Atto di Alta Organizzazione Modello Organizzativo MAIA 2.0" successivamente modificata ed integrata con D.G.R. n. 215 del 08.02.2021;
- Visto il D.P.G.R. n. 22 del 22.01.2021 recante "Adozione Atto di Alta Organizzazione. Modello Organizzativo MAIA 2.0", successivamente modificato e integrato con D.P.G.R. n. 45 del 10.02.2021;
- Visto il Decreto del Presidente della Giunta Regionale n. 263 del 10 agosto 2021 ad oggetto "Attuazione modello Organizzativo "MAIA 2.0" adottato con Decreto 22/2021 e s.m.i. Definizione delle Sezioni di Dipartimento e delle relative funzioni" con il quale sono state individuate le Sezioni relative ai Dipartimenti e nello specifico, per il Dipartimento Politiche del Lavoro, Istruzione e Formazione, tra le altre, la Sezione Politiche e Mercato del Lavoro;
- Vista la D.G.R. n. 1576 del 30 settembre 2021 "Conferimento incarichi di direzione delle Sezioni di Dipartimento ai sensi dell'articolo 22, comma 2, del decreto del Presidente della Giunta regionale 22 gennaio 2021 n. 22", con la quale è stato conferito, tra gli altri, l'incarico di dirigente della Sezione Politiche e Mercato del Lavoro al Dott. Giuseppe Lella;
- VISTI ALTRESÌ
- il Regolamento (UE) n. 1303/2013 del Parlamento europeo e del Consiglio del 17/12/2013 recante disposizioni comuni sul Fondo europeo di sviluppo regionale, sul Fondo sociale europeo, sul Fondo di coesione, sul Fondo europeo agricolo per lo sviluppo rurale e sul Fondo europeo per gli affari marittimi e la pesca e disposizioni generali sul Fondo europeo di sviluppo regionale;
- il Regolamento (UE) n. 1304/2013 del Parlamento Europeo e del Consiglio del 17/12/2013 relativo al Fondo Sociale Europeo;
- il Regolamento delegato (UE) n. 240/2014 della Commissione del 07/01/2014 recante un codice europeo di condotta sul partenariato nell'ambito dei fondi strutturali e d'investimento europei (SIE), che definisce i principi essenziali e le buone prassi volte a garantire l'efficace organizzazione del partenariato e della governance a più livelli, basato sulla stretta collaborazione tra autorità pubbliche, parti economiche e sociali e pertinenti organismi della società civile, in attuazione dell'art. 5 del Regolamento (UE) n. 1303/2013;
- l'Accordo di Partenariato Italia 2014-2020, che definisce la strategia e le priorità di investimento per l'impiego dei fondi strutturali e di investimento europei (SIE) 2014-2020, approvato dalla Commissione

Europea in data 29/10/2014 con propria Decisione di esecuzione C (2014) 8021 finale, e che ne approva determinati elementi, così come previsto dal Regolamento (UE) 1303/2013 e ss.mm. e ii.;

- il Programma Operativo FESR FSE 2014-2020 della Regione Puglia (di seguito POR Puglia 2014-2020), approvato con Decisione di esecuzione C(2015) 5854 dalla Commissione Europea in data 13/08/2015 come da ultimo modificato con Decisione C(2021) 9942 del 22/12/2021 e la relativa D.G.R. n. 118 del 15/02/2022 di presa d'atto;
- la Deliberazione n. 582 del 26/04/2016 e ss.mm. e ii. con cui la Giunta regionale ha preso atto del documento "Metodologia e criteri per la selezione delle operazioni del Programma Operativo FESR FSE 2014-2020" approvato, ai sensi dell'art. 110 (2) lett. a) del Reg. (UE) n. 1303/2013, dal Comitato di Sorveglianza del POR Puglia 2014/2020 in data 11/03/2016, da ultimo modificata con D.G.R. n. 2079 del 22/12/2020;
- la Deliberazione di Giunta regionale n. 833 del 07/06/2016 con cui sono stati nominati quali Responsabili di Azione del Programma Operativo Puglia FESR- FSE 2014-2020 i dirigenti pro tempore delle Sezioni regionali coinvolte nell'attuazione del Programma, come modificata dalla D.G.R. n. 1794/2021;
- la Deliberazione di Giunta regionale n. 1712 del 22/11/2016, con cui sono stati nominati Responsabili di Policy del POR Puglia 2014-2020 i Direttori pro- tempore dei Dipartimenti della Regione Puglia coinvolti nell'attuazione del Programma, e ss.mm. e ii.;
- la Determinazione del Dirigente della Sezione Programmazione Unitaria n. 39 del 21/06/2017 di "Adozione del Documento descrittivo del Sistema di Gestione e Controllo del POR Puglia FESR-FSE 201/2020 (Si. Ge.Co.), redatto ai sensi degli artt. 72, 73 e 74 del Reg. (UE) n. 1303/2013" e ss.mm. e ii.;
- il D.P.R. n. 22 del 05/02/2018, intitolato "Regolamento recante i criteri sull'ammissibilità delle spese per i programmi cofinanziati dai Fondi strutturali di investimento europei (SIE) per il periodo di programmazione 2014/2020.

PREMESSO CHE

- con la Deliberazione di Giunta regionale n. 1345 del 04/08/2021, sono stati approvati gli indirizzi operativi per l'attivazione di una costruzione partecipata dell'Agenda per il Lavoro 2021-2027, quale metodo innovativo e concreto finalizzato a definire, attraverso un percorso di partecipazione e co- progettazione condotto con soggetti pubblici, portatori di interessi collettivi, componenti della società civile pugliese e stakeholder, il quadro strategico integrato delle iniziative che la Regione intraprenderà negli ambiti delle politiche attive per il lavoro, l'istruzione e la formazione;
- all'esito della fase del percorso partecipato, il Dipartimento Politiche del Lavoro, Istruzione e Formazione con l'ausilio delle proprie strutture dirigenziali ha elaborato alcune misure a valere sul POR Puglia 2014-2020 presentate al Partenariato Economico Sociale del POR in data 11/07/2022;
- con la Deliberazione n. 994 del 12/07/2022, la Giunta regionale ha approvato la strategia "Agenda per il Lavoro Puglia: il futuro è un capolavoro" con una dotazione finanziaria complessiva di 83 milioni di euro;
- tra le misure della predetta strategia regionale, è inclusa quella relativa all'intervento a titolarità regionale "Reti partecipative" a valere sull'azione 8.11 del POR Puglia 2014-2020 "Interventi volti alla creazione di reti che rafforzano i servizi per il lavoro, aumentando le capacità di intercettare le esigenze del territorio";
- la misura "Reti partecipative" ha la finalità di proseguire, in collaborazione con l'Agenzia regionale ARTI Puglia (Agenzia regionale per la tecnologia e l'innovazione), il percorso partecipativo di costruzione dell'Agenda per il Lavoro 2021-2027, al fine di rilevare i fabbisogni territoriali attraverso il processo di ascolto e interazione con gruppi di stakeholders impegnati nelle politiche attive del lavoro, nell'innovazione sociale ed economica, nella formazione ed educazione non formale, nell'azione su inclusione e parità di genere, nonché con una platea più estesa di partner e di organizzazioni del lavoro e della società civile, e al contempo definire un programma di attività e iniziative finalizzate a rilevare gli impatti della strategia messa in atto;
- con la predetta Deliberazione di Giunta regionale n. 994 del 12/07/2022 si è provveduto allo stanziamento dell'importo di 1 milione di euro per la misura "Reti partecipative", a valere sull'Azione 8.11 del POR Puglia 2014-2020 "Interventi volti alla creazione di reti che rafforzano i servizi per il lavoro, aumentando le capacità di intercettare le esigenze del territorio".

CONSIDERATO CHE

- l'Agenzia regionale per la tecnologia e l'innovazione, istituita dall'art. 65 comma 1 della L.R. n. 1/2014 e riordinata dalla L.R. n. 4/2018, è ente strumentale della Regione Puglia e opera quale agenzia strategica a supporto della stessa ai fini della definizione e gestione delle politiche per lo sviluppo economico, l'istruzione, la formazione, il lavoro e l'innovazione in tutte le sue declinazioni;
- l'accordo tra pubbliche amministrazioni ex art. 15 della legge n. 241/1990:
    - rappresenta un modello convenzionale di svolgimento delle funzioni pubbliche finalizzato alla collaborazione tra le medesime pubbliche amministrazioni, in vista del conseguimento di un risultato comune in modo complementare e sinergico, ossia in forma di 'reciproca collaborazione' e nell'obiettivo comune di fornire servizi indistintamente a favore della collettività e gratuitamente;
    - rientra tra le forme di partenariato pubblico-pubblico (PPP) ossia tra quelle relazioni tra pubbliche amministrazioni che escludono l'applicazione della normativa europea in materia di contratti pubblici e concessioni qualora le predette relazioni non siano qualificabili come prestazioni o scambi di servizi;
- il modello convenzionale dell'accordo tra pubbliche amministrazioni ex art. 15 della legge n. 241/1990 rientra nell'ambito di applicazione dell'art. 5, comma 6, del D. Lgs. n. 50/2016, ove regoli la realizzazione di interessi pubblici effettivamente comuni alle parti, con una reale divisione di compiti e responsabilità, in assenza di remunerazione (ad eccezione del ristoro delle spese sostenute) e senza interferire con gli interessi salvaguardati dalla normativa sugli appalti pubblici;
- alla base dell'Accordo di collaborazione tra Regione Puglia e ARTI vi è una reale divisione di compiti e responsabilità in quanto l'amministrazione regionale e l'Agenzia, sia pure in vario modo ed in diversa misura, partecipano alla realizzazione delle attività progettuali mettendo a disposizione risorse umane, strumentali, strutturali ed informative;
- l'Accordo di collaborazione de quo prevede il mero ristoro delle spese sostenute, escludendo per l'effetto il pagamento di un corrispettivo e, quindi, il riconoscimento di un utile economico;
- il costo complessivo per la realizzazione delle attività progettuali è stimato pari ad € 1.000.000,00, a titolo di contributo della Regione Puglia alle spese sostenute da ARTI per lo svolgimento delle attività, da intendersi quale contributo massimo alle spese effettivamente sostenute ed individuate nella "scheda progetto" definita congiuntamente;
- con Deliberazione n. 1899 del 19/12/2022, la Giunta regionale ha approvato la "scheda progetto" definita in condivisione con ARTI e lo schema di Accordo di collaborazione tra Regione Puglia e ARTI, ai sensi dell'art. 15 della Legge n. 241/1990 e dell'art. 5, comma 6, del D. Lgs. N. 50/2016, in cui sono esplicitate le condizioni disciplinanti il rapporto di collaborazione tecnico-scientifico per l'esecuzione delle attività progettuali;
- con A.D. n. 681 del 20/12/2022 si è proceduto ad impegnare le risorse di cui alla DGR n. 994 del 12/07/2022 in favore dell'ARTI, pari ad €1.000.000,00, a valere sull'azione 8.11 del POR Puglia 2014-2020 "Interventi volti alla creazione di reti che rafforzano i servizi per il lavoro, aumentando le capacità di intercettare le esigenze del territorio";
- l'accordo di collaborazione, inviato ad ARTI dal Dipartimento Politiche del Lavoro, Istruzione e Formazione con comunicazione del 22/12/2022, è stato sottoscritto digitalmente in data 22/12/2022 dal Presidente pro tempore di ARTI e trasmesso alla Sezione Politiche e Mercato del Lavoro con PEC del 22/12/2022 e protocollata con n. r_puglia/AOO_060/PROT/11/07/2023/0009591;
- con PEC del 03/08/2023 ed acquisita agli atti della Sezione con prot. n. r_puglia/AOO_060/PROT/03/08/2023/0011022, l'ARTI ha trasmesso il progetto esecutivo di dettaglio relativo alla all'intervento "Reti partecipative".

Con il presente provvedimento si ritiene, pertanto, di approvare l'Accordo di collaborazione tra Regione Puglia e ARTI e sottoscritto in data 22/12/2022 e recepire il progetto esecutivo trasmesso da Arti.
Tutto ciò premesso e considerato, il Dirigente della Sezione, ritenuto di dover provvedere in merito,

VERIFICA AI SENSI DEL REGOLAMENTO (UE) n. 679/2016 IN MATERIA DI PROTEZIONE DEI DATI PERSONALI
E DEL D. LGS. 196/2003 COME MODIFICATO DAL D. LGS. 101/18
Garanzie alla riservatezza

La pubblicazione dell'atto all'Albo, salve le garanzie previste dalla legge 241/90 e dal D.Lgs. 33/2013 in tema di accesso ai documenti amministrativi, avviene nel rispetto della tutela della riservatezza dei cittadini, secondo quanto disposto dal Reg. UE n. 679/2016 dal D. Lgs. 196/2003 e ss.mm.ii. in materia di protezione dei dati personali, nonché dal vigente Regolamento Regionale n. 5/2006 per il trattamento dei dati sensibili e giudiziari, in quanto applicabile. Ai fini della pubblicità legale, l'atto destinato alla pubblicazione è redatto in modo da evitare la diffusione di dati personali identificativi non necessari ovvero il riferimento a dati sensibili; qualora tali dati fossero indispensabili per l'adozione dell'atto, essi sono trasferiti in documenti separati, esplicitamente richiamati.

ADEMPIMENTI CONTABILI AI SENSI DEL D. LGS. N. 118/2011 E SS.MM.II.

Il presente provvedimento non comporta alcun mutamento qualitativo o quantitativo di entrata e di spesa a carico del Bilancio regionale né a carico di altri enti per cui i creditori potrebbero rivalersi sulla Regione e che è escluso ogni ulteriore onere aggiuntivo rispetto a quelli già autorizzati a valere sullo stanziamento previsto dal bilancio regionale.

DETERMINA

Di prendere atto di quanto espresso in narrativa, che costituisce parte integrante e sostanziale del presente atto e che qui si intende integralmente riportato.

- di approvare l'Accordo di collaborazione tra Regione Puglia e ARTI sottoscritto in data 22/12/2022, nell'ambito dell'intervento a titolarità regionale "Reti partecipative "|Azione 8.11|POR Puglia FESR-FSE 2014-2020. Strategia "Agenda per il Lavoro Puglia: Il futuro è un capolavoro", approvata con D.G.R. n. 994/2022 e di recepire il progetto esecutivo trasmesso da Arti in data 03/08/2023.

Il presente provvedimento, redatto in unico esemplare, composto da n. 5 pagine:

- viene redatto in forma integrale, nel rispetto della tutela alla riservatezza dei cittadini, secondo quanto disposto dal D.lgs 196/03 s.m.i. e Regolamento dell'Unione Europea n. 679/2016, in materia di protezione dei dati personali;
- sarà conservato nei sistemi informatici regionali CIFRA, Sistema Puglia e Diogene;
- è unicamente formato con mezzi informatici e firmato digitalmente;
- è immediatamente esecutivo;
- sarà reso pubblico, ai sensi dell'art.20 comma 3 del Decreto del Presidente della Giunta Regionale n. 22 del 22 gennaio 2021, mediante affissione per 10 giorni lavorativi, a decorrere dalla data della sua adozione, all'Albo delle Determinazioni Dirigenziali tramite la piattaforma regionale CIFRA, ai sensi delle Linee Guida del Segretariato della Giunta Regionale e del Segretario Generale del Presidente prot. AOO_175_1875 del 28.05.2020;
- sarà disponibile nel sito ufficiale della Regione Puglia: www.regione.puglia.it - Sezione "Amministrazione Trasparente" - sottosezione "Provvedimenti dirigenti amministrativi";
- sarà pubblicato sul BURP;
- sarà trasmesso in copia ad ARTI per la dovuta notifica, attraverso posta elettronica certificata (P.E.C.) all'indirizzo: arti@pec.rupar.puglia.it .

Il presente Provvedimento è direttamente esecutivo.

Basato sulla proposta n. 060/DIR/2023/00410 dei sottoscrittori della proposta:

Il Funzionario Istruttore

Michele Santomasi

Firmato digitalmente da:

Il Dirigente della Sezione Politiche e Mercato del Lavoro

Giuseppe Lella

DETERMINAZIONE DEL DIRIGENTE SEZIONE STRATEGIE E GOVERNO DELL'OFFERTA 17 maggio 2023, n. 135

Liquidazione contributi associativi "Federazione Pugliese Donatori di Sangue" - OdV, sita in Bari, in Piazza Umberto I, Palazzina ex - "Goccia del latte" - donazione sangue ed emocomponenti anno 2022

IL DIRIGENTE

- Visti gli articoli 4 e 5 della L.R. n. 7/97;
- Vista la Deliberazione G.R. n. 3261 del 28/7/98;
- Visti gli artt. 4 e 16 del D. Lgs. 165/01;
- Visto l'art. 32 della legge 18 giugno 2009, n. 69, che prevede l'obbligo di sostituire la pubblicazione tradizionale all'Albo ufficiale con la pubblicazione sui siti informatici;
- Visto l'art. 18 del Dlgs 196/03 "Codice in materia di protezione dei dati personali" in merito ai Principi applicabili ai trattamenti effettuati dai soggetti pubblici;
- Vista la deliberazione di Giunta Regionale n. 1426 del 4/10/2005;
- Vista la Determinazione del Direttore dell'Area Organizzazione e Riforma dell'Amministrazione n. 9 del 20/04/2015, ad oggetto "*riassetto organizzativo dell'Area Politiche per la promozione della salute, delle persone e delle pari opportunità*";
- Vista la Deliberazione di Giunta Regionale n. 935 del 12/05/2015, ad oggetto "*Art. 18 comma 2 del D.P.G.R. 22 febbraio 2008, n. 161 – Conferimento incarico di direzione Servizi incardinati nell'Area Politiche per la promozione della salute delle persone e delle pari opportunità*";
- Visto il Decreto del Presidente della Giunta Regionale 31 luglio 2015 n. 443, ad oggetto "*Adozione del modello organizzativo denominato "Modello Ambidestro per l'Innovazione della macchina Amministrativa regionale – MAIA". Approvazione Atto di Alta Organizzazione.*";
- Visto il Decreto del Presidente della Giunta Regionale 22 Gennaio 2021, n. 22 "*Adozione Atto di Alta Organizzazione. Modello Organizzativo MAIA 2.0*" pubblicato sul Bollettino Ufficiale della Regione Puglia n. 15 del 28/01/2021, successivamente modificato ed integrato con Decreto del Presidente della Giunta regionale 10 Febbraio 2021, n. 45;
- Vista la Determinazione del Direttore del Dipartimento Personale e Organizzazione n. 22 del 29/08/2022 con cui è stato conferito l'incarico di Direzione del Servizio Strategie e Governo dell'Assistenza territoriale - Rapporti istituzionali e Capitale umano S.S.R.;
- Vista la Deliberazione di Giunta Regionale n. 322 del 07/03/2022 di conferimento dell'incarico di Dirigente della Sezione Strategie e Governo dell'Offerta;

In Bari presso la sede della Sezione Strategie e Governo dell'Offerta, sulla base dell'istruttoria espletata dal Responsabile PO e confermata dal Dirigente del Servizio Strategie e Governo dell'Assistenza Territoriale – Rapporti Istituzionali e Capitale Umano S.S.R.., riceve la seguente relazione.

Visti:

➢ l'art.7 della legge 21 ottobre 2005, n. 219 "Nuova disciplina delle attività trasfusionali e della produzione nazionale degli emoderivati" con il quale è stato stabilito quanto segue:

"1. Lo Stato riconosce la funzione civica e sociale ed i valori umani e solidaristici che si esprimono nella donazione volontaria, periodica, responsabile, anonima e gratuita del sangue e dei suoi componenti.

2. Le associazioni di donatori volontari di sangue e le relative federazioni concorrono ai fini istituzionali del Servizio sanitario nazionale attraverso la promozione e lo sviluppo della donazione organizzata di sangue e la tutela dei donatori.

3. Rientrano tra le associazioni e le federazioni di cui al comma 2 quelle il cui statuto corrisponde alle

finalità della presente legge, secondo le indicazioni fissate dal Ministro della salute con proprio decreto, da emanare entro sei mesi dalla data di entrata in vigore della presente legge, sentita la Consulta.

4. Le associazioni di donatori di cui al presente articolo, convenzionate ai sensi dell'articolo 6, comma 1, lettera b), possono organizzare e gestire singolarmente, o in forma aggregata, unità di raccolta previa autorizzazione della regione competente e in conformità alle esigenze indicate dalla programmazione sanitaria regionale.

5. La chiamata alla donazione è attuata dalle associazioni di donatori volontari di sangue e dalle relative federazioni, convenzionate ai sensi dell'articolo 6, comma 1, lettera b), secondo una programmazione definita di intesa con la struttura trasfusionale territorialmente competente.

6. Qualora le regioni non abbiano provveduto alla stipula delle convenzioni di cui all'articolo 6, comma 1, lettera b), entro sei mesi dalla data di entrata in vigore del decreto di cui al comma 3, il Consiglio dei ministri, su proposta del Ministro della salute, sentita la Consulta, previa diffida alle regioni inadempienti a provvedere entro tre mesi, attiva i poteri sostitutivi, nel rispetto dei princìpi di sussidiarietà e di leale collaborazione di cui all'articolo 120, secondo comma, della Costituzione.

7. Le associazioni di donatori volontari di sangue e le relative federazioni sono tenute a comunicare alle strutture trasfusionali competenti gli elenchi dei propri donatori iscritti.

8. Le strutture trasfusionali sono obbligate alla corretta tenuta e all'aggiornamento degli schedari dei donatori afferenti";

- l'Accordo (Rep. Atti n.61/CSR) del 14 aprile 2016, sancito dalla Conferenza Permanente per i rapporti tra lo Stato, le Regioni e le Province autonome di Trento e Bolzano, concernente la "Revisione e aggiornamento dell'Accordo Stato-Regioni 20 marzo 2008 (Rep. Atti 115/CSR), relativo alla stipula di convenzioni tra Regioni, Province autonome e Associazioni e Federazioni di donatori di sangue";

- l'Accordo Stato – Regioni 14 aprile 2016 (Rep. Atti n.61/CSR) riveniente dal rispetto dell'articolo 6, comma 1, lett. b), della legge 21 ottobre 2005 n. 219, prevede, tra l'altro, la stipula di convenzioni con le Associazioni e Federazioni di donatori di sangue per permettere la loro partecipazione alle attività trasfusionali secondo lo schema tipo di convenzione di cui all'Accordo Stato – Regioni 14 aprile 2016 (Rep. Atti n.61/CSR) e si compone di:
  - Disciplinare A "Gestione dell'attività associativa delle Associazioni e Federazioni dei Donatori di sangue";
  - Disciplinare B "Gestione dell'Unità di Raccolta da parte delle Associazioni e Federazioni dei Donatori di sangue ai sensi dell'art.7, comma 4, della Legge 21 ottobre 2005 n.219";
  - Disciplinare C "Attività aggiuntive svolte dalle Associazioni e Federazioni dei Donatori di sangue a supporto esclusivo delle attività trasfusionali, nell'ambito esclusivo della promozione del dono e della tutela del donatore";

- la Giunta Regionale con deliberazione n. 1657 del 26/10/2016 ha recepito il predetto Accordo;

- la Giunta Regionale con successiva deliberazione n. 2157 del 21/12/2016 ha approvato lo schema di convenzione da sottoscrivere con le Associazioni e Federazioni di donatori di sangue coerente con il "Disciplinare A" di cui al succitato Accordo;

- la Regione Puglia in data 28/12/2016 ha sottoscritto la convenzione con le Associazioni e Federazioni dei donatori di sangue (prot. n. 018909 del 29/12/2016), ai sensi del succitato Accordo Stato-Regioni del 14/04/2016 *(Rep. Atti n.61/CSR);*

- la nota e-mail dell'1/12/2016 del Direttore Ufficio 7-Trapianti, sangue ed emocomponenti della

Direzione generale della Prevenzione Sanitaria – Ministero della Salute, con la quale è stato trasmesso il documento, condiviso anche in sede di Comitato tecnico sanitario - Sezione trasfusionale, relativo alle *" Voci incluse nella definizione dei costi finalizzata alla definizione delle quote di rimborso per le attività associative e per le attività di raccolta svolte dalle Associazioni e Federazioni dei donatori di sangue"*, che ha costituito la base per la costruzione delle quote riportate nell'allegato 2 dell'Accordo Stato Regioni 14 aprile 2016 relativo alla stipula di convenzioni tra Regioni, Province autonome e Associazioni e Federazioni di donatori di sangue e che di seguito è riportato:

Voci incluse nella definizione dei costi finalizzata alla definizione delle quote di rimborso per le attività associative e per le attività di raccolta svolte dalle Associazioni e Federazioni dei donatori di sangue.

I. Quota associativa

a. Costi per l'attività di chiamata, con particolare riferimento agli strumenti utilizzati per la chiamata (telefonate, SMS, cartoline, ecc)
b. Costi per le iniziative di promozione
c. Costi per la formazione del personale dell'Associazione/Federazione
d. Costi per i materiali informativi e per la comunicazione ai donatori
e. Costi di funzionamento dell'Associazione/Federazione, con particolare riferimento ad:
- Utenze
- Affitto
- Quote associative
- Assicurazione terzi dei volontari
f. Costi generali dell'Associazione/Federazione, con particolare riferimento a:
- Costi della vita associativa (benemerenze escluse)
- Dotazioni informatiche
- Personale e relativa assicurazione RC

II. Quota di raccolta

a. Costi generali, comprensivi dei costi di trasporto ma che escludono i costi del materiale di consumo fornito dal ST di riferimento
b. Costi per i servizi forniti al donatore, con particolare riferimento ai costi di ristoro dei donatori
c. Costi per il personale impegnato nella raccolta degli emocomponenti, comprensivi di assicurazione RC
d. Costi per le attrezzature (bilance, lettini, ecc), con particolare riferimento alla quota di ammortamento delle stesse o del canone di leasing (se non di proprietà)

Atteso che all'art. 5 *Rapporti economici* della succitata convenzione è stato previsto, tra l'altro, che:
"

1. per lo svolgimento delle attività effettuate dalle Associazioni e Federazioni di Donatori di Sangue, oggetto della presente convenzione, le Regioni e le Province autonome garantiscono il riconoscimento delle quote di rimborso per l'attività di cui al disciplinare A, uniformi e omnicomprensive su tutto il territorio nazionale, indicate nell'allegato 2 dell'Accordo Stato Regioni del 14 aprile 2016 (Rep. Atti n. 61/CSR). Le Associazioni e Federazioni dei Donatori di Sangue devono presentare formale istanza di contributo alle ASL, Aziende Ospedaliere ed Enti che dovranno verificare la corrispondenza del numero di donazioni, sentiti i direttori dei servizi trasfusionali. I rimborsi dovranno essere liquidati entro 60 giorni dalla presentazione dell'istanza da parte delle Associazioni/Federazioni;

2. le attività, nonché i relativi rimborsi, di cui al comma 1 del presente articolo sono effettuati sulla base della programmazione regionale concordata nel rispetto delle necessità trasfusionali quantitative e qualitative;

3. le attività svolte dalle Associazioni e Federazioni di donatori non si considerano prestazioni di servizi ai fini della imposta sul valore aggiunto, ai sensi dell'articolo 8, comma 2, della legge 266 del 1991;

4. i rimborsi alle Associazioni e Federazioni di donatori sono pagati entro i termini stabiliti dal decreto

legislativo n. 231 del 9 ottobre 2002;

5. i rimborsi delle attività di cui al comma 1 del presente articolo, svolte dalle Associazioni e Federazioni, sono adeguati secondo le modalità di verifica e di aggiornamento previste dal punto 11 dell'Accordo Stato Regioni del 14 aprile 2016 (Rep. Atti n. 61/CSR). Tali rimborsi vengono riconosciuti quali crediti privilegiati e, pertanto, godono di causa di prelazione, così come disciplinata dalle norme codicistiche.".

Atteso, altresì, che il rimborso, sulla base della normativa nazionale e regionale, è riconosciuto per singola donazione (e non forfettario), si rende necessario attribuire alle singole Associazioni e Federazioni comunali, insistenti sul territorio regionale e con le quali viene condivisa ed attuata la programmazione a livello provinciale, il rispettivo contributo associativo per il tramite dei Presidenti regionali, salvo diverse indicazioni statutarie che dovranno essere gestite autonomamente dalle predette associazioni.

Inoltre, con nota prot. n. AOO_183- 0001203 del 24/01/2020:

a) è stata accolta la richiesta dei rappresentanti regionali delle Associazioni e Federazioni dei donatori di sangue rispetto al riconoscimento dei contributi associativi direttamente dalla competente Sezione e non già dalle singole Aziende sanitarie;
b) è stato chiesto ai Presidenti regionali di trasmettere il riepilogo delle donazioni effettuale nell'anno 2019 (distinti per donazione di sangue intero, donazione di plasma in aferesi e donazione multicomponent) alla Sezione Strategie e Governo dell'Offerta, dettagliando anche le donazioni per singola associazione comunale;

Con successive note prot. AOO 183/04-03-2021 n°3633, prot. AOO 183/15-02-2022 n° 3439 e prot. AOO 183/23- 02-2023 n°3883 è stato confermato quanto comunicato con la suddetta nota circolare del 24/01/2020 ed è stato chiesto "*ai Presidenti regionali delle Associazioni e Federazioni dei donatori di sangue di trasmettere alla scrivente Sezione la seguente documentazione:*

1. *copia dell'ultimo Bilancio regolarmente approvato dall'assemblea;*
2. *certificazione DURC in corso di validità, in via collaborativa;*
3. *documentazione attestante l'iscrizione dell'associazione al Registro Unico Nazionale del Terzo Settore (RUNTS). Per quanto attiene le Associazioni federate, si precisa peraltro, che si deve trattare di associazioni per le quali risulta ufficialmente la delega nella suddetta convenzione sottoscritta con la Regione Puglia;*
4. *puntuale riepilogo della rendicontazione delle donazioni effettuate nell'anno 2022 certificate oltre che dall'Associazione anche dal Direttore del Dipartimento di Medicina Trasfusionale della Asl, territorialmente competente.".*

Peraltro con nota CNS prot. n. 7375 del 16/02/2023 ad oggetto "*costo ristoro. Richiesta chiarimenti. Riscontro.*", il Direttore del CNS e il Direttore dell'Ufficio 7- Trapianti, sangue ed emocomponenti della Direzione Generale della Prevenzione Sanitaria del Ministero della Salute hanno rappresentato quanto segue: "*i costi relatiivi al <<ristoro>> sono compresi (…) nella quota di rimborso corrisposta all'Associazione/Federazione di donatori volontari di sangue per l'attività di raccolta (….) Si evidenza pertanto che i costi relativi al <<ristoro>>, non essendo compresi nelle quote di <<gestione del donatore>> (22,00 euro e 24,00 euro) se l'attività svolta dall'Associazione/Federazione si configura unicamente nella gestione associativa del donatore (…) detto ristoro sarà a carico del Servizio trasfusionale che effettua la raccolta del sangue e degli emocomponenti.*".

Con nota prot. n. 122/23 del 20/02/2023, l'Associazione "Federazione Pugliese Donatori di Sangue", sita in Piazza Umberto I, Palazzina ex – "Goccia del latte" ha rendicontato il seguente numero di donazioni:

- n. 13.433 di sangue intero;
- n. 1.195 di plasma;

- n. 295 di multicomponent;

Le predette donazioni sono state certificate dai Direttori dei Dipartimenti di Medicina Trasfusionale delle Asl Bari, Brindisi, Bat, Taranto e SIMT A.O.U. "Policlinico" di Bari territorialmente competenti, come di seguito dettagliato:

ASL	Sangue intero	Plasma	Multicomponent	Tot. Donazioni
Bari	7.728	830	58	**8.616**
Brindisi	8	0	0	**8**
BAT	568	53	12	**633**
Taranto	555	5	2	**562**
Policlinico di Bari	4.574	307	223	**5.104**
Totale	**13.433**	**1.195**	**295**	**14.923**

Inoltre, con la citata nota è stato trasmesso il DURC con validità fino al 17/08/2023 nel quale si dichiara quanto segue: "*Con il presente Documento si dichiara che il soggetto sopra identificato RISULTA REGOLARE nei confronti di I.N.P.S. e I.N.A.I.L.*".

Atteso che per lo svolgimento delle attività effettuate dalle Associazioni/Federazioni dei donatori di sangue, in base alla Convenzione, di cui alla deliberazione n. 2157 del 21 dicembre 2016, la Regione Puglia garantisce il rimborso omnicomprensivo dei costi delle attività associative, come da Allegato 2 dell'Accordo Stato Regioni del 14 aprile 2016 (Rep. Atti n. 61/CSR) di seguito riportato:

Attività	Rimborsi per le attività associative
Donazioni di sangue intero	€ 22,00
Donazione di plasma in aferesi	€ 24,75
Donazione multicomponent	€ 24,75

Si riporta di seguito il dettaglio per ogni sezione dell'Associazione "Federazione Pugliese Donatori di Sangue" - OdV:

SEZIONE FIDAS FPDS PROVINCIA DI BARI	SANGUE INTERO	PLASMA	MULTICOMPONENT	TOTALE	TARIFFA SANGUE INTERO	TARIFFA PLASMA	TARIFFA MULTICOMPONENT	CONTRIBUTO TOTALE SANGUE INTERO	CONTRIBUTO PLASMA	CONTRIBUTO MULTICOMPONENT	TOTALE
Adelfia	76	8	0	84	€ 22	€ 24,75	€ 24,75	€ 1.672,00	€ 198,00	€ 0,00	€ 1.870,00
Alberobello	227	14	0	241	€ 22	€ 24,75	€ 24,75	€ 4.994,00	€ 346,50	€ 0,00	€ 5.340,50
Altamura	1.052	55	0	1.107	€ 22	€ 24,75	€ 24,75	€ 23.144,00	€ 1.361,25	€ 0,00	€ 24.505,25
Bari	994	28	2	1.024	€ 22	€ 24,75	€ 24,75	€ 21.868,00	€ 693,00	€ 49,50	€ 22.610,50
Bari-Banca Pop. Bari	3	0	0	3	€ 22	€ 24,75	€ 24,75	€ 66,00	€ 0,00	€ 0,00	€ 66,00
Bari - Ferr. Sudest	5	0	0	5	€ 22	€ 24,75	€ 24,75	€ 110,00	€ 0,00	€ 0,00	€ 110,00

Bari - Intesa S. Paolo	21	5	0	26	€ 22	€ 24,75	€ 24,75	€ 462,00	€ 123,75	€ 0,00	€ 585,75
Bari-Telecom	4	1	0	5	€ 22	€ 24,75	€ 24,75	€ 88,00	€ 24,75	€ 0,00	€ 112,75
Bersaglierti- BA	6	0	0	6	€ 22	€ 24,75	€ 24,75	€ 132,00	€ 0,00	€ 0,00	€ 132,00
Bitonto	11	4	0	15	€ 22	€ 24,75	€ 24,75	€ 242,00	€ 99,00	€ 0,00	€ 341,00
Bridgestone	167	6	0	173	€ 22	€ 24,75	€ 24,75	€ 3.674,00	€ 148,50	€ 0,00	€ 3.822,50
Carbonara-Ba	808	31	13	852	€ 22	€ 24,75	€ 24,75	€ 17.776,00	€ 767,25	€ 321,75	€ 18.865,00
Castellana	888	144	26	1.058	€ 22	€ 24,75	€ 24,75	€ 19.536,00	€ 3.564,00	€ 643,50	€ 23.743,50
Gioia	31	10	0	41	€ 22	€ 24,75	€ 24,75	€ 682,00	€ 247,50	€ 0,00	€ 929,50
Gravina	979	37	0	1.016	€ 22	€ 24,75	€ 24,75	€ 21.538,00	€ 915,75	€ 0,00	€ 22.453,75
FIDAS FPDS	1	0	0	1	€ 22	€ 24,75	€ 24,75	€ 22,00	€ 0,00	€ 0,00	€ 22,00
Imm. Terlizzi	420	96	0	516	€ 22	€ 24,75	€ 24,75	€ 9.240,00	€ 2.376,00	€ 0,00	€ 11.616,00
Ipa-Bari	79	20	2	101	€ 22	€ 24,75	€ 24,75	€ 1.738,00	€ 495,00	€ 49,50	€ 2.282,50
Isotta Fr.-Ba	**31**	**3**	**0**	34	€ 22	€ 24,75	€ 24,75	€ 682,00	€ 74,25	€ 0,00	€ 756,25
Locorotondo	208	2	0	210	€ 22	€ 24,75	€ 24,75	€ 4.576,00	€ 49,50	€ 0,00	€ 4.625,50
Molfetta	435	226	6	667	€ 22	€ 24,75	€ 24,75	€ 9.570,00	€ 5.593,50	€ 148,50	€ 15.312,00
Noicattaro	20	3	0	23	€ 22	€ 24,75	€ 24,75	€ 440,00	€ 74,25	€ 0,00	€ 514,25
Poggiorsini	75	0	0	75	€ 22	€ 24,75	€ 24,75	€ 1.650,00	€ 0,00	€ 0,00	€ 1.650,00
Polo Ped. Policlinico- Ba	11	0	0	11	€ 22	€ 24,75	€ 24,75	€ 242,00	€ 0,00	€ 0,00	€ 242,00
Putignano	206	20	0	226	€ 22	€ 24,75	€ 24,75	€ 4.532,00	€ 495,00	€ 0,00	€ 5.027,00
Redentore - Ba	129	1	0	130	€ 22	€ 24,75	€ 24,75	€ 2.838,00	€ 24,75	€ 0,00	€ 2.862,75
Rutigliano	3	0	0	3	€ 22	€ 24,75	€ 24,75	€ 66,00	€ 0,00	€ 0,00	€ 66,00
S. Carlo Borr-Ba	43	1	0	44	€ 22	€ 24,75	€ 24,75	€ 946,00	€ 24,75	€ 0,00	€ 970,75
Santa Famiglia-Ba	381	48	3	432	€ 22	€ 24,75	€ 24,75	€ 8.382,00	€ 1.188,00	€ 74,25	€ 9.644,25
Santeramo	3	0	0	3	€ 22	€ 24,75	€ 24,75	€ 66,00	€ 0,00	€ 0,00	€ 66,00
Semin. Molfetta	42	0	5	47	€ 22	€ 24,75	€ 24,75	€ 924,00	€ 0,00	€ 123,75	€ 1.047,75
SS. Ann. Modugno	267	53	1	321	€ 22	€ 24,75	€ 24,75	€ 5.874,00	€ 1.311,75	€ 24,75	€ 7.210,50
Stella Maris	9	0	0	9	€ 22	€ 24,75	€ 24,75	€ 198,00	€ 0,00	€ 0,00	€ 198,00
Toritto	3	0	0	3	€ 22	€ 24,75	€ 24,75	€ 66,00	€ 0,00	€ 0,00	€ 66,00
Trani	2	0	0	2	€ 22	€ 24,75	€ 24,75	€ 44,00	€ 0,00	€ 0,00	€ 44,00
Turi	77	13	0	90	€ 22	€ 24,75	€ 24,75	€ 1.694,00	€ 321,75	€ 0,00	€ 2.015,75
Vigili Del Fuoco - BA	11	1	0	12	€ 22	€ 24,75	€ 24,75	€ 242,00	€ 24,75	€ 0,00	€ 266,75
TOTALE ASL BA	**7.728**	**830**	**58**	**8.616**	**€ 22**	**€ 24,75**	**€ 24,75**	**€ 170.016,00**	**€ 20.542,50**	**€ 1.435,50**	**€ 191.994,00**

SEZIONE FIDAS FPDS PROVINCIA DI BRINDISI	SANGUE INTERO	PLASMA	MULTICOMPONENT	TOTALE	TARIFFA SANGUE INTERO	TARIFFA PLASMA	TARIFFA MULTICOMPONENT	CONTRIBUTO TOTALE SANGUE INTERO	CONTRIBUTO PLASMA	CONTRIBUTO MULTICOMPONENT	TOTALE
Bari	2	0	0	2	€ 22	€ 24,75	€ 24,75	€ 44,00	€ 0,00	€ 0,00	**€ 44,00**
Brindisi	3	0	0	3	€ 22	€ 24,75	€ 24,75	€ 66,00	€ 0,00	€ 0,00	**€ 66,00**
Carbonara	1	0	0	1	€ 22	€ 24,75	€ 24,75	€ 22,00	€ 0,00	€ 0,00	**€ 22,00**
Locorotondo	2	0	0	2	€ 22	€ 24,75	€ 24,75	€ 44,00	€ 0,00	€ 0,00	**€ 44,00**
TOTALE	**8**	**0**	**0**	**8**	€ 22	€ 24,75	€ 24,75	**€ 176,00**	**€ 0,00**	**€ 0,00**	**€ 176,00**

SEZIONE FIDAS FPDS PROVINCIA DI BAT	SANGUE INTERO	PLASMA	MULTICOMPONENT	TOTALE	TARIFFA SANGUE INTERO	TARIFFA PLASMA	TARIFFA MULTICOMPONENT	CONTRIBUTO TOTALE SANGUE INTERO	CONTRIBUTO PLASMA	CONTRIBUTO MULTICOMPONENT	TOTALE
Bari	7	1	0	8	€ 22	€ 24,75	€ 24,75	€ 154,00	€ 24,75	€ 0,00	€ 178,75
Bari-Intesa S. Paolo	9	3	1	13	€ 22	€ 24,75	€ 24,75	€ 198,00	€ 74,25	€ 24,75	€ 297,00
Barletta	95	28	3	126	€ 22	€ 24,75	€ 24,75	€ 2.090,00	€ 693,00	€ 74,25	€ 2.857,25
SS. ANN. Modugno	1	0	0	1	€ 22	€ 24,75	€ 24,75	€ 22,00	€ 0,00	€ 0,00	€ 22,00
Molfetta	1	2	0	3	€ 22	€ 24,75	€ 24,75	€ 22,00	€ 49,50	€ 0,00	€ 71,50
Trani	455	19	8	482	€ 22	€ 24,75	€ 24,75	€ 10.010,00	€ 470,25	€ 198,00	€ 10.678,25
TOTALE	**568**	**53**	**12**	**633**	**€ 22**	**€ 24,75**	**€ 24,75**	**€ 12.496,00**	**€ 1.311,75**	**€ 297,00**	**€ 14.104,75**

SEZIONE FIDAS FPDS PROVINCIA DI TARANTO	SANGUE INTERO	PLASMA	MULTICOMPONENT	TOTALE	TARIFFA SANGUE INTERO	TARIFFA PLASMA	TARIFFA MULTICOMPONENT	CONTRIBUTO TOTALE SANGUE INTERO	CONTRIBUTO PLASMA	CONTRIBUTO MULTICOMPONENT	TOTALE
Alberobello	9	1	0	10	22	24,75	24,75	€ 198,00	24,75	0	**€ 198,00**
Bari	2	0	1	3	22	24,75	24,75	€ 44,00	€ 0,00	€ 24,75	**€ 68,75**
Brindisi	2	0	0	2	22	24,75	24,75	€ 44,00	€ 0,00	€ 0,00	**€ 44,00**
Castellana	1	0	0	1	22	24,75	24,75	€ 22,00	€ 0,00	€ 0,00	**€ 22,00**
Gioia del Colle	218	0	1	219	22	24,75	24,75	€ 4.796,00	€ 0,00	€ 24,75	**€ 4.820,75**
Laterza	235	2	0	237	22	24,75	24,75	€ 5.170,00	€ 49,50	€ 0,00	**€ 5.219,50**
Locorotondo	40	2	0	42	22	24,75	24,75	€ 880,00	€ 49,50	€ 0,00	**€ 929,50**
Massafra	46	0	0	46	22	24,75	24,75	€ 1.012,00	€ 0,00	€ 0,00	**€ 1.012,00**
Putignano	2	0	0	2	22	24,75	24,75	€ 44,00	€ 0,00	€ 0,00	**€ 44,00**
TOTALE ASL TA	**555**	**5**	**2**	**562**	**22**	**24,75**	**24,75**	**€ 12.210,00**	**€ 123,75**	**€ 49,50**	**€ 12.383,25**

SEZIONE FIDAS FPDS AOU POLICLINICO	SANGUE INTERO	PLASMA	MULTICOMPONENT	TOTALE	TARIFFA SANGUE INTERO	TARIFFA PLASMA	TARIFFA MULTICOMPONENT	CONTRIBUTO TOTALE SANGUE INTERO	CONTRIBUTO PLASMA	CONTRIBUTO MULTICOMPONENT	TOTALE
Adelfia	598	13	15	626	€ 22	€ 24,75	€ 24,75	€ 13.156,00	€ 321,75	€ 371,25	**€ 13.849,00**

SEZIONE FIDAS FPDS AOU POLICLINICO	SANGUE INTERO	PLASMA	MULTICOMPONENT	TOTALE	TARIFFA SANGUE INTERO	TARIFFA PLASMA	TARIFFA MULTICOMPONENT	CONTRIBUTO TOTALE SANGUE INTERO	CONTRIBUTO PLASMA	CONTRIBUTO MULTICOMPONENT	TOTALE
Alberobello	2	0	3	5	€ 22	€ 24,75	€ 24,75	€ 44,00	€ 0,00	€ 74,25	**€ 118,25**
Altamura	8	0	0	8	€ 22	€ 24,75	€ 24,75	€ 176,00	€ 0,00	€ 0,00	**€ 176,00**
Bari	2.490	200	141	2.831	€ 22	€ 24,75	€ 24,75	€ 54.780,00	€ 4.950,00	€ 3.489,75	**€ 63.219,75**
Bari-Banca Pop. Bari	7	0	2	9	€ 22	€ 24,75	€ 24,75	€ 154,00	€ 0,00	€ 49,50	**€ 203,50**
Bari - Intesa S. Paolo	19	3	5	27	€ 22	€ 24,75	€ 24,75	€ 418,00	€ 74,25	€ 123,75	**€ 616,00**
Bari S. Nicola	1	0	0	1	€ 22	€ 24,75	€ 24,75	€ 22,00	€ 0,00	€ 0,00	**€ 22,00**
Bari SS Sacramento	1	0	0	1	€ 22	€ 24,75	€ 24,75	€ 22,00	€ 0,00	€ 0,00	**€ 22,00**
Bersaglieri-BA	2	0	0	2	€ 22	€ 24,75	€ 24,75	€ 44,00	€ 0,00	€ 0,00	**€ 44,00**
Bitonto	2	0	0	2	€ 22	€ 24,75	€ 24,75	€ 44,00	€ 0,00	€ 0,00	**€ 44,00**
Bridgestone	64	2	0	66	€ 22	€ 24,75	€ 24,75	€ 1.408,00	€ 49,50	€ 0,00	**€ 1.457,50**
Carbonara-Ba	21	5	7	33	€ 22	€ 24,75	€ 24,75	€ 462,00	€ 123,75	€ 173,25	**€ 759,00**
Castellana	205	5	0	210	€ 22	€ 24,75	€ 24,75	€ 4.510,00	€ 123,75	€ 0,00	**€ 4.633,75**
Gioia	430	14	7	451	€ 22	€ 24,75	€ 24,75	€ 9.460,00	€ 346,50	€ 173,25	**€ 9.979,75**
Fidas-Advos LE	3	0	1	4	€ 22	€ 24,75	€ 24,75	€ 66,00	€ 0,00	€ 24,75	**€ 90,75**
Fidas- Galatone LE	1	0	0	1	€ 22	€ 24,75	€ 24,75	€ 22,00	€ 0,00	€ 0,00	**€ 22,00**
Fidas-Lecce	2	0	0	2	€ 22	€ 24,75	€ 24,75	€ 44,00	€ 0,00	€ 0,00	**€ 44,00**
Fidas-S. Marco in Lamis	1	0	0	1	€ 22	€ 24,75	€ 24,75	€ 22,00	€ 0,00	€ 0,00	**€ 22,00**
Fidas-Fpds	5	0	0	5	€ 22	€ 24,75	€ 24,75	€ 110,00	€ 0,00	€ 0,00	**€ 110,00**
Gravina	12	0	0	12	€ 22	€ 24,75	€ 24,75	€ 264,00	€ 0,00	€ 0,00	**€ 264,00**
Imm. Terlizzi	167	2	0	169	€ 22	€ 24,75	€ 24,75	€ 3.674,00	€ 49,50	€ 0,00	**€ 3.723,50**
Ipa-Bari	13	0	0	13	€ 22	€ 24,75	€ 24,75	€ 286,00	€ 0,00	€ 0,00	**€ 286,00**
Isotta Fr.-Ba	9	0	1	10	€ 22	€ 24,75	€ 24,75	€ 198,00	€ 0,00	€ 24,75	**€ 222,75**

Locoro-tondo	5	5	0	10	€ 22	€ 24,75	€ 24,75	€ 110,00	€ 123,75	€ 0,00	**€ 233,75**
Molfetta	2	5	0	7	€ 22	€ 24,75	€ 24,75	€ 44,00	€ 123,75	€ 0,00	**€ 167,75**
Noicattaro	9	1	0	10	€ 22	€ 24,75	€ 24,75	€ 198,00	€ 24,75	€ 0,00	**€ 222,75**
Polo Ped. Policlinico- Ba	166	18	24	208	€ 22	€ 24,75	€ 24,75	€ 3.652,00	€ 445,50	€ 594,00	**€ 4.691,50**
Putignano	3	0	0	3	€ 22	€ 24,75	€ 24,75	€ 66,00	€ 0,00	€ 0,00	**€ 66,00**
Redentore- Ba	35	7	6	48	€ 22	€ 24,75	€ 24,75	€ 770,00	€ 173,25	€ 148,50	**€ 1.091,75**
Rutigliano	6	0	0	6	€ 22	€ 24,75	€ 24,75	€ 132,00	€ 0,00	€ 0,00	**€ 132,00**
S. Carlo Borr-Ba	40	0	0	40	€ 22	€ 24,75	€ 24,75	€ 880,00	€ 0,00	€ 0,00	**€ 880,00**
Santa Famiglia-Ba	98	12	4	114	€ 22	€ 24,75	€ 24,75	€ 2.156,00	€ 297,00	€ 99,00	**€ 2.552,00**
Santeramo	15	2	0	17	€ 22	€ 24,75	€ 24,75	€ 330,00	€ 49,50	€ 0,00	**€ 379,50**
SS. Ann. Modugno	17	5	6	28	€ 22	€ 24,75	€ 24,75	€ 374,00	€ 123,75	€ 148,50	**€ 646,25**
Stella Maris	25	6	0	31	€ 22	€ 24,75	€ 24,75	€ 550,00	€ 148,50	€ 0,00	**€ 698,50**
Toritto	3	0	0	3	€ 22	€ 24,75	€ 24,75	€ 66,00	€ 0,00	€ 0,00	**€ 66,00**
Trani	1	0	0	1	€ 22	€ 24,75	€ 24,75	€ 22,00	€ 0,00	€ 0,00	**€ 22,00**
Turi	45	0	0	45	€ 22	€ 24,75	€ 24,75	€ 990,00	€ 0,00	€ 0,00	**€ 990,00**
Vigili Del Fuoco-BA	41	2	1	44	€ 22	€ 24,75	€ 24,75	€ 902,00	€ 49,50	€ 24,75	**€ 976,25**
TOTALE SEZ. Policlinico BA	**4.574**	**307**	**223**	**5.104**	**€ 22**	**€ 24,75**	**€ 24,75**	**€ 100.628,00**	**€ 7.598,25**	**€ 5.519,25**	**€ 113.745,50**

Le rendicontazioni sopra riportate non tengono conto delle donazioni effettuate dai Servizi Trasfusionali degli Enti Ecclesiastici ed IRCCS privati.

Si riporta il riepilogo per provincia:

RICONOSCIMENTO CONTRIBUTI "Federazione Pugliese Donatori di Sangue" – OdV				
PROVINCIA	**SANGUE INTERO**	**PLASMA**	**MULTICOMPONENT**	**RIMBORSO COMPLESSIVO**
PROVINCIA DI BARI	7.728	830	58	**€ 191.994,00**
PROVINCIA DI BRINDISI	8	0	0	**€ 176,00**
PROVINCIA BT	568	53	12	**€ 14.104,75**
PROVINCIA DI TARANTO	555	5	2	**€ 12.383,25**
POLICLINICO BARI	4.574	307	223	**€ 113.745,50**
TOTALE	**13.433**	**1.195**	**295**	**€ 332.403,50**

Pertanto, sulla base dei rimborsi associativi e dell'attività rendicontata dall'Associazione "Federazione Pugliese

Donatori di Sangue" - OdV, sita in Piazza Umberto I, Palazzina ex – "Goccia del latte" per le unità raccolte nell'anno 2022, si propone di:

1. riconoscere l'importo complessivo di **€ 332.403,50** in favore dell'Associazione "Federazione Pugliese Donatori di Sangue"- OdV, sita in Piazza Umberto I, Palazzina ex – "Goccia del latte", sulla base dei rimborsi associativi e dell'attività rendicontata dall'Associazione in termini di unità raccolte nell'anno 2022, così come di seguito riportato:

Associazione "Federazione Pugliese Donatori di Sangue"- OdV, sita in Piazza Umberto I, Palazzina ex – "Goccia del latte"			
Attività	**Rimborsi per le attività associative**	**n. unità raccolte anno 2022**	**totale importo da riconoscere**
Donazioni di sangue intero	€ 22	**13.433**	**€ 295.526,00**
Donazione di plasma in aferesi	€ 24,75	**1.195**	**€ 29.576,25**
Donazione multicomponent	€ 24,75	**295**	**€ 7.301,25**
TOTALE		**14.923**	**€ 332.403,50**

2. liquidare la somma pari ad **€ 332.403,50** in favore delle singole sezioni comunali Fidas FPDS secondo la ripartizione espressa in narrativa, per il tramite dell'Associazione "Federazione Pugliese Donatori di Sangue"- OdV, sita in Piazza Umberto I, Palazzina ex "Goccia del latte", quale rimborso delle attività di raccolta svolta nell'anno 2022, secondo le modalità indicate nella sottostante sezione degli adempimenti contabili, sulla base dell'impegno effettuato dalla Sezione "Amministrazione, Finanza e Controllo", di cui alla D.D. n. 835/2022, a valere sul capitolo 1301052. Si allega il DURC in corso di validità e la Certificazione di Equitalia (dichiarazione di non inadempienza del 12/05/2023);

3. autorizzare la Ragioneria della Regione ad emettere ordinativo di pagamento per complessivi **€ 332.403,50** per l'attività anno 2022 e relativa alla attività di raccolta sangue ed emocomponenti, come certificato dai Dipartimenti di Medicina Trasfusionale delle Asl territorialmente competenti;

4. stabilire che, per il riconoscimento dei contributi associativi alle Associazioni e Federazioni dei donatori di sangue, non dovrà essere acquisita la documentazione antimafia, ai sensi del combinato disposto degli articoli 67 e 82 del Decreto legislativo 6 settembre 2011, n. 159 "Codice delle leggi antimafia e delle misure di prevenzione, nonche' nuove disposizioni in materia di documentazione antimafia, a norma degli articoli 1 e 2 della legge 13 agosto 2010, n. 136;

5. stabilire che le verifiche dei nominativi, nonché le validazioni di eventuali sovrapposizioni delle informazioni relative ai donatori è di competenza dei Responsabili dei Servizi Trasfusionali che certificano i dati oggetto del riconoscimento del contributo economico.

VERIFICA AI SENSI DEL D.Lgs. 196/03

Garanzie alla riservatezza

La pubblicazione dell'atto all'Albo, salve le garanzie previste dalla legge 241/90 in tema di accesso ai documenti amministrativi, avviene nel rispetto della tutela alla riservatezza dei cittadini, secondo quanto disposto dal Dlgs 196/03 in materia di protezione dei dati personali nonché dal vigente regolamento regionale n. 5/2006 per il trattamento dei dati sensibili e giudiziari.

Ai fini della pubblicità legale, l'atto destinato alla pubblicazione è redatto in modo da evitare la diffusione di dati personali identificativi non necessari ovvero il riferimento a dati sensibili, qualora tali dati fossero indispensabili per l'adozione dell'atto, essi sono trasferiti in documenti separati, esplicitamente richiamati.

ADEMPIMENTI DI CUI AL D.LGS. 118/2011 e successive modificazioni ed integrazioni.

- P.D.C.F.: 1.4.1.2.
- Bilancio autonomo
- Esercizio finanziario 2023
- Competenza 2022
- C.R.A.: 15.02
- Missione:13; Programma:1; Codifica economica: 1-4-1-2 Codice U.E. 8;
- Capitolo di spesa: 1301052

Trasferimenti e spese di parte corrente per il funzionamento del servizio sanitario regionale compreso gli interventi di cui all'art. 10 l.r.38/94 e art. 5 l.r. 10/89. iniziative straordinarie di attività sanitaria e convegni della regione puglia.

- Importo somma da liquidare: **€ 332.403,50**
- Determinazione Dirigenziale assunzione impegno di spesa divenuta esecutiva della Sezione Amministrazione, Finanza e Controllo D.D. n. 835/2022
- Numero di impegno: 3022081885
- Causale del pagamento: riconoscimento contributo associativo – donazioni sangue ed emocomponenti anno 2021, ai sensi della D.G.R. n. 1657 del 26 ottobre 2016;
- Creditore: Associazione "Federazione Pugliese Donatori di Sangue"- OdV, sita in Piazza Umberto I, Palazzina ex "Goccia del latte" - C.F. 80024600720;
- IBAN: (*omissis*)

Dichiarazioni e/o attestazioni:

- Legge Regionale n. 32 del 29/12/2022 "Disposizioni per la formazione del Bilancio di previsione 2023 e Bilancio pluriennale 2023-2025 della Regione Puglia (legge di stabilità regionale 2023)";
- Legge Regionale n. 33 del 29/12/2022 "Bilancio di previsione della Regione Puglia per l'esercizio finanziario 2023 e pluriennale 2023-2025";
- Deliberazione di Giunta regionale n. 27 del 24/01/2023 "Bilancio di previsione per l'esercizio finanziario 2023 e pluriennale 2023-2025. Articolo 39, comma 10, del decreto legislativo 23 giugno 2011, n. 118. Documento tecnico di accompagnamento e Bilancio Finanziario Gestionale. Approvazione."
- L'operazione contabile proposta assicura il rispetto dei vincoli di finanza pubblica vigenti e gli equilibri di Bilancio di cui al D.Lgs n.118/2011;
- Si dichiara che esiste la disponibilità finanziaria sui capitoli innanzi richiamati;
- Ai sensi della L.R. n. 17/1999, si attesta che le spese di cui alla presente sono contenute nei limiti del fondo sanitario regionale ovvero delle ulteriori correlate assegnazioni statali a destinazione vincolata e che non producono oneri aggiuntivi rispetto alle predette assegnazioni;
- Non ricorrono gli obblighi di cui agli artt. 26 e 27 del Dlgs.vo 14 marzo 2013 n 33.

VISTO di attestazione disponibilità finanziaria IL DIRIGENTE DELLA SEZIONE SGO
(Mauro Nicastro)

IL DIRIGENTE RESPONSABILE DELLA SEZIONE STRATEGIE E GOVERNO DELL'OFFERTA DELL'ASSESSORATO ALLE POLITICHE DELLA SALUTE

- Sulla base delle risultanze istruttorie innanzi illustrate, letta la proposta formulata dal Responsabile PO;
- Viste le sottoscrizioni poste in calce al presente provvedimento dal Responsabile PO e dal Dirigente del Servizio.

D E T E R M I N A

Per quanto in premessa espresso che quivi si intende integralmente riportato,

1. di riconoscere l'importo complessivo di **€ 332.403,50** in favore dell'Associazione "Federazione Pugliese Donatori di Sangue"- OdV, sita in Piazza Umberto I, Palazzina ex "Goccia del latte", sulla base dei rimborsi associativi e dell'attività rendicontata dall'Associazione in termini di unità raccolte nell'anno 2022, così come di seguito riportato:

Associazione "Federazione Pugliese Donatori di Sangue"- OdV, sita in Piazza Umberto I, Palazzina ex – "Goccia del latte"			
Attività	**Rimborsi per le attività associative**	**n. unità raccolte anno 2022**	**totale importo da riconoscere**
Donazioni di sangue intero	€ 22	**13.433**	**€ 295.526,00**
Donazione di plasma in aferesi	€ 24,75	**1.195**	**€ 29.576,25**
Donazione multicomponent	€ 24,75	**295**	**€ 7.301,25**
TOTALE		**14.923**	**€ 332.403,50**

2. di liquidare la somma pari ad **€ 332.403,50** in favore delle singole sezioni comunali Fidas FPDS secondo la ripartizione espressa in narrativa, per il tramite dell'Associazione "Federazione Pugliese Donatori di Sangue"- OdV, sita in Piazza Umberto I, Palazzina ex "Goccia del latte", quale rimborso delle attività di raccolta svolta nell'anno 2022, sulla base dell'impegno effettuato dalla Sezione "Amministrazione, Finanza e Controllo", di cui alla D.D. n. 835/2022, a valere sul capitolo 1301052. Si allega il DURC in corso di validità e la Certificazione di Equitalia (dichiarazione di non inadempienza del 12/05/2023);

3. di autorizzare la Ragioneria della Regione ad emettere ordinativo di pagamento per complessivi € **332.403,50** per l'attività anno 2022 e relativa alla attività di raccolta sangue ed emocomponenti, come certificato dai Dipartimenti di Medicina Trasfusionale delle Asl territorialmente competenti;

4. di stabilire che, per il riconoscimento dei contributi associativi alle Associazioni e Federazioni dei donatori di sangue, non dovrà essere acquisita la documentazione antimafia, ai sensi del combinato disposto degli articoli 67 e 82 del Decreto legislativo 6 settembre 2011, n. 159 "Codice delle leggi antimafia e delle misure di prevenzione, nonche' nuove disposizioni in materia di documentazione antimafia, a norma degli articoli 1 e 2 della legge 13 agosto 2010, n. 136;

5. di stabilire che le verifiche dei nominativi, nonché le validazioni di eventuali sovrapposizioni delle informazioni relative ai donatori è di competenza dei Responsabili dei Servizi Trasfusionali che certificano i dati oggetto del riconoscimento del contributo economico.

Il presente provvedimento diventa esecutivo con l'apposizione del visto di regolarità contabile della Ragioneria che ne attesta la copertura finanziaria.

Il provvedimento viene redatto in forma integrale nel rispetto della tutela alla riservatezza dei cittadini, secondo quanto disposto dal D.lgs. 196/03 s.m.i. in materia di protezione dei dati personali.

Il presente provvedimento:

a) sarà pubblicato all'albo on line nelle pagine del sito www.regione.puglia.it;
b) sarà pubblicato nel Bollettino Ufficiale della Regione Puglia;
c) sarà trasmesso in copia conforme all'originale alla Segreteria della Giunta Regionale;
d) sarà disponibile nel sito ufficiale della Regione Puglia: www.regione.puglia.it;
e) sarà trasmesso in copia all'Assessore alle Politiche della Salute;
f) Il presente atto, composto da n°16 facciate, è adottato in originale.

Il Dirigente della Sezione SGO
(Mauro Nicastro)

I sottoscritti attestano che il procedimento istruttorio è stato espletato nel rispetto della vigente normativa regionale, nazionale e comunitaria e che il presente schema di provvedimento, predisposto ai fini dell'adozione dell'atto finale da parte del Dirigente Responsabile di Sezione, è conforme alle risultanze istruttorie.

Il Responsabile PO: Antonella Vurro

Il Dirigente del Servizio SGAT – Rapporti Istituzionali
e Capitale Umano S.S.R.: Antonella Caroli

DETERMINAZIONE DEL DIRIGENTE SEZIONE STRATEGIE E GOVERNO DELL'OFFERTA 9 giugno 2023, n. 193

ASSOCIAZIONE MADRE DELLA CARITÁ - Conferma dell'autorizzazione all'esercizio ai sensi dell'art.3, comma 3, lett. c) e dell'art.8,comma 3 della L.R. n.9 del 2.05.2017 e ss.mm.ii. e rilascio dell'accreditamento ai sensi ai sensi dell'art 24 della L.R. n. 9 del 02/05/2017 e smi CON PRESCRIZIONE per una Rsa non autosufficienti di cui al R.R.n.4/2019 con dotazione di 22 pl posti letto ai fini dell'autorizzazione e 20 pl ai fini dell'accreditamento denominata "San Francesco" ubicata in TORREMAGGIORE (FG), in via San Francesco n.8/20.

Il Dirigente della Sezione

Vista la Legge regionale 4 febbraio 1997, n. 7 – Norme di Organizzazione dell'Amministrazione Regionale;
Vista la Deliberazione G.R. n. 3261 del 28/7/98 e s.m.i.;
Visti gli artt. 4 e 16 del D. Lgs. 165/01 e s.m.i.;
Vista la deliberazione di Giunta Regionale n. 1426 del 4/10/2005;
Visto il Decreto del Presidente della Giunta Regionale 22 febbraio 2008 n. 161;
Vista la Deliberazione di Giunta Regionale n. 1444 del 30 luglio 2008;
Vista la Determinazione del Direttore dell'Area Organizzazione e Riforma dell'Amministrazione n. 9 del 20/04/2015, ad oggetto "*riassetto organizzativo dell'Area Politiche per la promozione della salute, delle persone e delle pari opportunità*";
Visto il Decreto del Presidente della Giunta Regionale 31 luglio 2015 n. 443, ad oggetto "Adozione del modello organizzativo denominato "*Modello Ambidestro per l'innovazione della macchina Amministrativa regionale – MAIA". Approvazione Atto di Alta Organizzazione*";
Vista la Determinazione del Dirigente della Sezione Personale e Organizzazione n. 28 del 29/09/2020 di conferimento dell'incarico di Dirigente del Servizio Strategie e Governo dell'Assistenza alle Persone in condizione di Fragilità- Assistenza Sociosanitaria;
Vista la Deliberazione di Giunta Regionale n. 322 del 07/03/2022 di conferimento dell'incarico di Direzione della Sezione Strategie e Governo dell'Offerta;

In Bari, sulla base dell'istruttoria espletata dai funzionari istruttori, e confermata dal Dirigente di Servizio, presso la sede della Sezione e Governo dell'Offerta (SGO), riceve la seguente relazione.

La L.R. 2 maggio 2017 n. 9 e smi avente ad oggetto "Nuova disciplina in materia di autorizzazione alla realizzazione e all'esercizio, all'accreditamento istituzionale e accordi contrattuali delle strutture sanitarie e socio-sanitarie pubbliche e private", stabilisce:
- all'articolo 8, commi da 1 a 6, che: "*1. Tutti i soggetti che intendono gestire attività sanitaria o socio-sanitaria soggetta ad autorizzazione all'esercizio sono tenuti a presentare domanda alla Regione o al comune.2. Alla domanda di autorizzazione all'esercizio devono essere allegati il titolo attestante l'agibilità, la dichiarazione sostitutiva di atto di notorietà concernente il possesso dei requisiti, i titoli accademici del responsabile sanitario e tutta la documentazione richiesta dall'ente competente. L'atto di notorietà deve indicare compiutamente il numero e le qualifiche del personale da impegnare nella struttura. 3. Alla Regione compete il rilascio dell'autorizzazione all'esercizio per le strutture sanitarie e socio-sanitarie di cui all'art. 5, comma 1, nonché per i servizi di assistenza territoriale in regime domiciliare e per le attività di assistenza territoriale in regime domiciliare svolte dalle strutture che erogano prestazioni di assistenza territoriale residenziale, semiresidenziale e ambulatoriale. 4. Al comune compete il rilascio dell'autorizzazione all'esercizio per le strutture sanitarie e socio-sanitarie di cui all'articolo 5, comma 3, punto 3.2. 5. La Regione e il comune, avvalendosi del dipartimento di prevenzione dell'azienda sanitaria locale competente per territorio, eventualmente di concerto con altre strutture competenti nell'ambito dell'attività da autorizzare, verificano l'effettivo rispetto dei requisiti minimi di cui al regolamento regionale o altra specifica normativa e previsione della contrattazione collettiva, nonché di ogni eventuale prescrizione contenuta nell'autorizzazione alla realizzazione. L'accertamento da parte del dipartimento di prevenzione è effettuato entro novanta*

giorni dalla data di conferimento dell'incarico di verifica. 6. Completato l'iter istruttorio, il dipartimento di prevenzione dell'azienda sanitaria locale inoltra gli atti degli accertamenti e il parere conclusivo alla Regione o al comune competente, che, in caso di esito favorevole, rilasciano l'autorizzazione all'esercizio dell'attività sanitaria o socio-sanitaria entro i successivi sessanta giorni, fatta salva l'interruzione del termine, per non più di trenta giorni e per una sola volta, esclusivamente per la motivata richiesta di documenti che integrino o completino la documentazione presentata e che non siano già nella disponibilità dell'amministrazione, e che questa non possa acquisire autonomamente. Il termine ricomincia a decorrere dalla data di ricezione della documentazione integrativa"

- all'art 24 commi 1, 3 e 4 (Procedure di accreditamento e di verifica dei requisiti) che: "*1. Le strutture sanitarie e socio-sanitarie, pubbliche e private, autorizzate all'esercizio dell'attività sanitaria, che intendono chiedere l'accreditamento istituzionale, inoltrano la relativa domanda alla competente sezione regionale. Tali strutture, qualora siano già in possesso alla data di entrata in vigore della presente legge della verifica del fabbisogno territoriale e dell'autorizzazione regionale all'esercizio, ottengono l'accreditamento istituzionale su apposita richiesta e previo esito positivo dell'istruttoria di cui ai commi 2, 3, 4, 5 e 6. (OMISSIS)3. Ai fini della concessione dell'accreditamento, il dirigente della sezione regionale competente, verificata la funzionalità della struttura in base agli indirizzi di programmazione regionale come individuati all'atto dell'autorizzazione, in caso di esito positivo, avvia la fase istruttoria entro sessanta giorni dal ricevimento della domanda e chiede la verifica sugli aspetti tecnico-sanitari e il rispetto della disciplina prevista dal CCNL di settore all'Organismo tecnicamente accreditante, il quale trasmette gli esiti entro novanta giorni dal conferimento dell'incarico. Sulla base delle risultanze delle valutazioni effettuate, il dirigente della sezione regionale competente, completata la fase istruttoria e predispone gli atti conseguenti. Gli oneri derivanti dall'attività di verifica sono a carico dei soggetti che richiedono l'accreditamento, secondo tariffe definite dalla Giunta regionale. 4. Il legale rappresentante del soggetto accreditato, fermo restando l'obbligo di cui all'articolo 17, comma 1, entro e non oltre il termine di scadenza di ogni triennio decorrente dalla data di rilascio dell'apposito provvedimento o di riconoscimento per legge dell'accreditamento, rende alla Regione una dichiarazione sostitutiva di atto di notorietà della permanenza del possesso dei requisiti minimi e ulteriori previsti dal regolamento regionale o da altra specifica normativa. Nello stesso termine, il legale rappresentante rende una dichiarazione sostitutiva di atto di notorietà di sussistenza di tutte le condizioni essenziali previste dall'articolo 20, comma 2, ai fini dell'accreditamento istituzionale. L'omessa presentazione delle dichiarazioni sostitutive nel termine previsto, comporta l'applicazione della sanzione pecuniaria stabilita dall'articolo 14, comma 10. Il legale rappresentante del soggetto autorizzato all'esercizio comunica tempestivamente al comune o alla Regione, secondo la competenza stabilita ai sensi dell'articolo 8, e al dipartimento di prevenzione della azienda sanitaria locale territorialmente competente, l'eventuale stato di crisi occupazionale e il dover ricorrere a forme di ammortizzatori sociali, con relazione illustrativa dello stato di crisi e delle misure ad adottarsi. In caso di omessa presentazione della dichiarazione relativa alla sussistenza dei requisiti minimi e ulteriori o di omessa comunicazione prevista dal presente comma, la Regione dispone verifica ispettiva senza preavviso per l'accertamento dei medesimi e di ogni altro presupposto o condizione ai fini del mantenimento dell'accreditamento istituzionale e della sottostante autorizzazione all'esercizio.*"

- all'articolo 29, comma 9, che: "*Nelle more dell'adozione del regolamento di organizzazione interna e di definizione delle modalità operative dell'attività di verifica dell'Organismo tecnicamente accreditante, da adottarsi entro il termine di sessanta giorni dalla data di entrata in vigore della presente legge, il dirigente della sezione regionale competente o il comune, nelle ipotesi di cui all'articolo 28, per la valutazione degli aspetti tecnico-sanitari di cui all'articolo 24, comma 3, si avvale dei dipartimenti di prevenzione delle aziende sanitarie locali, garantendo il rispetto di criteri di rotazione e di appartenenza ad ambiti territoriali aziendali diversi rispetto a quello di ubicazione della struttura da accreditare*".

In data 9/02/2019 è entrato in vigore il R.R. n. 4 del 21/01/2019 ad oggetto "*Regolamento regionale sull'Assistenza residenziale e semiresidenziale ai soggetti non autosufficienti – Residenza Sanitaria Assistenziale (RSA) estensiva e di mantenimento – Centro diurno per soggetti non autosufficienti*" (pubblicato sul B.U.R.P. del 25/1/2019), ove sono confluite diverse tipologie di strutture precedentemente disciplinate dal R.R. n. 3/2005 e dal R.R. n. 4/2007, tra le quali le RSSA ex ART 66 del RR 4 del 2007.

Il suddetto R.R. n. 4/2019 prevede:

-all'art. 9 comma 3 (Fabbisogno per l'autorizzazione all'esercizio), che:
"*3. In aggiunta rispetto ai parametri di cui al comma 2, sono fatti salvi i seguenti posti letto/posti semiresidenziali: a) posti letto/ posti semiresidenziali di RSA ex R.R. n. 3/2005 pubblici già autorizzati all'esercizio o già previsti in atti di programmazione sanitaria regionale; b) posti letto/posti semiresidenziali di RSA ex R.R. n. 3/2005 privati già autorizzati all'esercizio; c) posti letto/posti semiresidenziali di RSA ex R.R. n. 3/2005 privati per i quali è stato concesso parere di compatibilità e per i quali non sia decorso il termine biennale di validità ai sensi della ex L.R. n. 8/2004 e s.m.i.; d) i posti di RSA ex R.R. n. 3/2005 già assegnati con la deliberazione della Giunta regionale 18 novembre 2002, n. 1870 (Piano di riconversione dei Presidi ospedalieri di Bisceglie e Foggia di cui alla del. cons. reg. n. 380/1999 e successive modificazioni di cui alla del. giunta reg. 1087/2002 – Definizione dei rapporti con la congregazione religiosa "Casa della Divina provvidenza"; e) i posti letto di RSSA ex art. 66 R.R. n. 4/2007 e s.m.i. autorizzate al funzionamento alla data di entrata in vigore del presente regolamento; f) i posti letto di RSSA ex art. 66 R.R. n. 4/2007 e s.m.i. e di Centri diurni ex art. 60- ter R.R. n. 4/2007 e s.m.i. realizzati dalle AASSLL, dai Comuni o dalle ASP o dai soggetti privati con il contributo dei fondi FESR, della Regione e/o dei Comuni e non ancora autorizzate al funzionamento alla data di entrata in vigore del presente regolamento; g) i posti letto di RSSA ex art. 66 R.R. n. 4/2007 e s.m.i. e di Centri diurni ex art. 60- ter R.R. n. 4/2007 e s.m.i. che hanno presentato istanza di autorizzazione alla realizzazione o alla ristrutturazione di strutture sanitarie e sociosanitarie con mezzi propri presentate dai privati alla data del 31/12/2017 che all'entrata in vigore del presente regolamento sono state autorizzate ovvero per le quali è decorso, senza diniego, il termine previsto dalla legge per il rilascio; h) i posti letto di RSAA ex art. 67 R.R. n. 4/2007 e s.m.i., ai sensi dell'art. 7-bis della L.R. n. 53/2017 e s.m.i., per i quali sia stata presentata istanza di riqualificazione quali RSA di mantenimento*";

-art 10 comma 3 e comma 5 (Fabbisogno per l'accreditamento), che:
3. Nell'ambito del fabbisogno di RSA di cui al comma 1 rientrano: a) i posti letto di RSA pubbliche e private già autorizzate all'esercizio ed accreditate ai sensi del R.R. n. 3/2005 alla data di entrata in vigore del presente regolamento; b) i posti letto di RSA pubbliche e private già autorizzate all'esercizio ai sensi del R.R. n. 3/2005 alla data di entrata in vigore del presente regolamento; c) i posti letto di RSA pubbliche e private per i quali è stato concesso parere di compatibilità e per i quali lo stesso non sia decaduto alla data di entrata in vigore del presente regolamento; d) i posti letto di RSSA ex art. 66 R.R. n. 4/2007 e s.m.i. pubbliche e private già autorizzate al funzionamento e contrattualizzate con le Aziende Sanitarie Locali alla data di entrata in vigore del presente regolamento, nel limite massimo dei posti letto contrattualizzati; e) i posti letto di RSA pubblici e di RSSA pubblici previsti in atti di programmazione regionale; f) i posti letto di RSSA ex art. 66 R.R. n. 4/2007 e s.m.i. di Aziende Pubbliche per i servizi alle persona (ASP) ai sensi dell'art. 62 della L.R. n. 67/2017
(omissis)
5. La restante quota di posti letto disponibili di RSA su base provinciale, non oggetto del processo di riconversione di cui ai precedenti commi 3 e 4, ovvero la restante quota di posti letto disponibili di RSA di mantenimento - nuclei di prestazioni di mantenimento per anziani e nuclei prestazioni mantenimento per soggetti affetti da demenza riveniente dalla ricognizione di cui all'art. 12.1 lettera a), è assegnata all'esito delle procedure di cui al successivo art. 12, con le seguenti modalità:
a) il 30% dei predetti posti disponibili sono destinati alle strutture dei DSS in cui si registra un esubero di posti letto già contrattualizzati alla data di entrata in vigore del presente regolamento rispetto al fabbisogno teorico risultante dalla applicazione del criterio del numero degli abitanti. La quota del 30% è distribuita, nel limite massimo di un nucleo da n. 20 p.l., alle RSSA ex art. 66 R.R. n. 4/2007 e s.m.i. pubbliche e private già autorizzate al funzionamento e non contrattualizzate alla data di entrata in vigore del presente regolamento;
b) il restante 70% dei predetti posti disponibili sono destinati alle strutture dei DSS carenti e parzialmente carenti di posti letto già contrattualizzati alla data di entrata in vigore del presente regolamento rispetto al fabbisogno teorico risultante dalla applicazione del criterio del numero degli abitanti, da distribuirsi in base alla popolazione residente. La quota del 70% è assegnata, nel limite massimo di un nucleo da n. 20 p.l., alle RSSA ex art. 66 R.R. n. 4/2007 e s.m.i. pubbliche e private già autorizzate al funzionamento alla data di entrata in vigore del presente regolamento, con il seguente ordine di preferenza:

RSSA ex art. 66 R.R. n. 4/2007 non contrattualizzata;
*RSSA ex art. 66 R.R. n. 4/2007 già contrattualizzata***.**

-all'art 12.1 (Disposizioni Transitorie), che:

"*a) La giunta regionale, entro 60 giorni dall'entrata in vigore del presente regolamento, approva un atto ricognitivo di tutte le strutture rientranti tra gli autorizzati all'esercizio di cui al comma 3 dell'art. 9 e dei posti letto di RSA ex R.R. 3/2005 e di RSSA ex art. 66 R.R. n. 4/2007 e s.m.i. rientranti nell'ambito di applicazione dei commi 3 e 4 del precedente art. 10, con l'indicazione: 1) dei posti letto di RSA non autosufficienti ancora disponibili, e rientranti nel fabbisogno di accreditamento di cui al comma 1 dell'art.10, da assegnare ai sensi del comma 5 dell'art.10; 2) dei posti letto da assegnare alle strutture ammesse ai finanziamenti di cui all'art. 29 comma 7 della legge regionale n. 9/17 e s.m.i entro la data di entrata in vigore della stessa legge, entro la percentuale pari al 5% dei posti letto di cui alla precedente punto 1.*"

-all'art. 12.3 (Norme transitorie per le rssa ex art. 66 r.r. 4/2007 e smi autorizzate al funzionamento e non contrattualizzate con le AA.SS.LL) che,

"*1. Le RSSA ex art. 66 R.R. 4/2007 e smi già autorizzate al funzionamento alla data di entrata in vigore del presente regolamento e non contrattualizzate con la ASL, ai fini della conferma dell'autorizzazione all'esercizio come RSA di mantenimento - nuclei di prestazioni di mantenimento per anziani e nuclei prestazioni mantenimento per soggetti affetti da demenza, si adeguano ai requisiti di cui al presente regolamento nei termini di seguito indicati a far data dall'entrata in vigore del presente regolamento:*

a) entro 6 mesi per i requisiti organizzativi e tecnologici minimi e specifici;
b) entro 3 anni per i requisiti strutturali minimi e specifici.

In deroga al precedente punto b), le RSSA ex art. 66 R.R. 4/2007 e smi possono mantenere i requisiti strutturali previsti dalla previgente normativa.

2. Le RSSA ex art. 66 R.R. 4/2007 e smi già autorizzate al funzionamento alla data di entrata in vigore del presente regolamento e non contrattualizzate con la ASL, a seguito dell'approvazione dell'atto di Giunta regionale di cui al all'art. 12.1, lett. a), e relativamente ai posti letto disponibili possono presentare istanza di accreditamento come RSA di mantenimento - nuclei di prestazioni di mantenimento per anziani e nuclei prestazioni mantenimento per soggetti affetti da demenza."

Con Determinazione n.270 del 07.06.2017 emessa dal Settore Segreteria, Contenzioso, Personale, demografici, Cultura e Servizi Sociali della città di Torremaggiore (FG) la struttura denominata "San Francesco", ubicata in Torremaggiore (FG) in via San Francesco n.8/20 veniva autorizzata al funzionamento come residenza sociosanitaria assistenziale (ex. art.66 R.R. 4/2007) per una ricettività di 22 ospiti.

Con Atto Dirigenziale della Regione Puglia n. 925 del 05.10.2017 rettificato con l'Atto Dirigenziale n.958 del 16.10.2017 la struttura in oggetto veniva iscritta nel registro regionale delle strutture e dei servizi socio-assistenziali destinate agli anziani della Residenza Sociosanitaria Assistenziale (ex art.66 del R.R. n.4/07 e s.m.i.)

Con pec trasmessa in data 31/01/2020, a seguito dell'istanza formulata secondo il modello di domanda allegato alla D.G.R. n. 2153 del 25/11/2019 il Legale Rappresentante della società Associazione Madre Della Caritá con sede in Torremaggiore (FG) alla via Leopardi n.11 ed in qualità di titolare e gestore dell'attività sociosanitaria, chiedeva congiuntamente, allo scrivente Servizio, il rilascio della conferma dell'autorizzazione all'esercizio e dell'accreditamento per la RSA non autosufficienti denominata "SAN FRANCESCO", ubicata in Torremaggiore (FG) alla via San Francesco n.8/20

Con DGR 1006 del 2020 (Pubblicata sul BURP n. 103 del 14/07/2020) ad oggetto "*Regolamenti regionali n.*

4 e 5 del 2019 –– Approvazione preintese - Assegnazione provvisoria di posti autorizzabili ed accreditabili – Indirizzi applicativi alle Aziende Sanitarie Locali" la Regione non assegnava nessun posto alla Associazione Madre Della Carità ai fini della conferma dell'autorizzazione e accreditamento con la seguente motivazione "manca istanza ha trasmesso griglie".

Nella predetta determinazione si stabiliva altresì che "*2. A seguito dell'approvazione del presente provvedimento, in riferimento alle istanze di conferma dell'autorizzazione all'esercizio e di accreditamento presentate dalle strutture sociosanitarie ai sensi delle DGR n. 2153/2019 e DGR n. 2154/2019 e tenuto conto del numero di posti accreditabili indicati nelle tabelle 2, 4, 10 e 11 allegate al presente provvedimento, sarà avviata la fase di verifica dei requisiti strutturali, tecnologici ed organizzativi di cui ai RR 4/2019 e RR 5/2019 mediante disposizione di incarico ai Dipartimenti di Prevenzione. All'esito delle verifiche e a seguito di acquisizione di parere favorevole sul possesso dei predetti requisiti rilasciato dal Dipartimento di prevenzione incaricato, la competente Sezione regionale provvede a rilasciare il provvedimento di conferma dell'autorizzazione all'esercizio e di accreditamento.*"

Con successiva DGR 1409 del 2020 ad oggetto "DGR n. 1006 del 30/06/2020 "*Regolamenti regionali n. 4 e 5 del 2019 –– Approvazione preintese - Assegnazione provvisoria di posti autorizzabili ed accreditabili – Indirizzi applicativi alle Aziende Sanitarie Locali" – Modifica ed integrazioni" la Regione rettificava il contenuto della DGR 1006/2020 nella parte in cui non assegnava i posti alla struttura in oggetto procedendo a riconoscere in accreditamento "10 pl anziani + 10 pl demenze-assegnazione nell'ambito del 70% dei posti disponibili- istanza del 31.01.2020*".

Tenuto conto dei posti in autorizzazione e accreditamento complessivamente riconosciuti alla struttura, nonché dell'istanza di conferma dell'autorizzazione all'esercizio e di accreditamento presentata dalla Associazione Madre della Carità ai sensi delle DGR n. 2153/2019 e del numero di posti accreditabili come assegnati con le DGR 1006 e 1409 del 2020, veniva dato avvio alla fase di verifica dei requisiti strutturali, tecnologici ed organizzativi di cui ai RR 4/2019 mediante disposizione di incarico ai Dipartimenti di Prevenzione delle Asl Foggia e Bat (Nota di incarico AOO 183 4193 del 10.03.2021) per n.12 p.l. RSA mantenimento anziani e n.10 p.l. RSA mantenimento demenze ai fini della verifica dei requisiti per l'autorizzazione all'esercizio e per n.10 p.l. RSA mantenimento anziani e n.10 p.l. mantenimento demenze al Dipartimento di Prevenzione Asl Bat ai fini della verifica dei requisiti per l'accreditamento, previsti dal R.R. 16/2019,.

Con pec del 26.10.2022, acquisita al protocollo al AOO_183 _13695 del 27.10.2022, il Dipartimento di Prevenzione della Asl Foggia inviava nota prot. 0108302/26.10.2022 con allegata la scheda delle operazioni di verifica, avente ad oggetto "*Parere per il rilascio dell'autorizzazione all'esercizio, ai sensi dell'art.8 commi 3 e 5 della L.R. 02.07.2017 n.9 e s.m.i, per n.12 p.l. RSA Mantenimento Anziani e n.10 p.l. mantenimento demenze, denominata "RSSA San Francesco*" sita in Torremaggiore alla via San Francesco n.8/20 gestita dalla Associazione Madre della Carità." comunicando che :
"*Viste la nota prot. n. AOO_183/4193 del 10.03.2021, del Dirigente del Servizio Strategie e Governo dell'Assistenza a persone in condizioni di fragilità-Assistenza Sociosanitaria- Sez. Strategie e Governo dell'Offerta del Dipartimento Promozione della Salute della Regione Puglia, con la quale si dà mandato al Dipartimento di prevenzione dell'ASL FG, ai sensi dell'art.8 comma 3 e 5 della L.R. 02.05.2017 n.9 e s.m.i., ad effettuare idoneo sopralluogo presso la RSA in oggetto indicato, al fine di verificare il possesso dei requisiti minimi e specifici, previsti dal Reg. Regionale 21.01.2019 n.4 e dal Reg. Regionale 13.01.2005 n.3. e ss.mm.ii., per la parte generale.*
Visto il sopralluogo effettuato in data 15.09.2022, presso la struttura in oggetto, nel corso dei quali si è accertato che i locali risultano essere conformi a quanto previsto dalle normative sopra richiamate.
Disaminata la documentazione acquisita e valutate le risultanze del sopralluogo effettuato presso la struttura in oggetto, si è accertato che la stessa possiede i requisiti organizzativi, strutturali e tecnologici, generali e specifici previsti dai Regolamenti Regionali n.4/2019 e n.3/2005 ss.mm.ii., per la parte generale, ai fini del

rilascio dell'Autorizzazione all'esercizio alla RSA denominata "RSA San Francesco" in oggetto indicata, per n.12 p.l. RSA mantenimento anziani e n.10 p.l. mantenimento demenze. ***Esprimono parere favorevole*** *al rilascio dell'autorizzazione all'esercizio(…)*"

Dall'istruttoria effettuata dalla Sezione sulla documentazione pervenuta, emergevano le seguenti carenze organizzative:

Rsa di mantenimento di tipo A: 12 pl
Assistente sociale assente.
Rsa di mantenimento di tipo B: 10 pl
Responsabile Sanitario: carente di 0.2 ore settimanali.
Medico Specialista: carente di 0.1 ore settimanali.
Infermiere Professionale: carente di 2.5 ore settimanali.
Terapista della Riabilitazione: carente di 0.6 ore settimanali.
Educatore Professionale: carente di 0.6 ore settimanali.
Psicologo: Carente di 0,4 ore settimanali. Assistente
Sociale: carente di 0.3 ore settimanali.

Inoltre è emerso che il Responsabile Sanitario designato, Dr. Nassisi Gianfranco, ha superato il settantesimo anno di età.

Con pec del 13.04.2023, acquisita al Prot. n. AOO_183_5896 DEL 14.04.2023, il Dipartimento di Prevenzione della Asl Bat inviava nota prot. n. 30140/23 del 13.04.2023 avente ad oggetto "*Giudizio Finale-verifica dei requisiti ulteriori, generali e specifici previsti per l'accreditamento istituzionale per n.12 p.l. per RSA mantenimento anziani e n.10 p.l. per RSA mantenimento demenze "RSA SAN FRANCESCO"- Associazione Madre della Carità onlus- Torremaggiore (FG) in via San Francesco- Conferimento incarico Regione Puglia Servizio Strategie E Governo Dell'assistenza Alle Persone In Condizioni Di Fragilità- Assistenza Sociosanitaria prot. 4193 del 10.03.2021*", comunicando che:
"*Con riferimento a quanto indicato in oggetto e relativo all'incarico conferito dalla Regione Puglia — Assessorato alle Politiche della Salute — Sezione Strategie e Governo dell'Assistenza alle persone in condizioni di fragilità' — Assistenza Sociosanitaria, che ha delegato questo Dipartimento di Prevenzione — Servizio di Igiene Sanità Pubblica a eseguire una verifica dei requisiti ulteriori, generali e specifici, previsti per l'accreditamento istituzionale per n. p.l. 10 Mantenimento Tipo A e p.l. 10 Mantenimento Tipo B della RSA NON AUTOSUFFICIENTI (R.R. 04/2019), denominata RSA SAN FRANCESCO, ubicato a Torremaggiore (FG) in Via San Francesco n. 8-20, si comunica che in data 20.03.2023, il Nucleo di valutazione di questo Servizio Igiene, ha eseguito opportuno sopralluogo presso la Struttura al fine di accertare il possesso dei requisiti previsti per la suddetta struttura sanitaria, nonché la verifica di atti e documenti trasmessi, a questo Ufficio, dal Legale Rappresentante.*

In occasione del sopralluogo effettuato presso la struttura è stata richiesta documentazione integrativa, trasmessa agli Uffici dello scrivente in data successiva.
Come da incarico di cui all'oggetto, questo Nucleo, ha esaminato la documentazione inerente i requisiti minimi e specifici previsti dal R.R. 16/2019 e dalla Sez. A del R.R. 03/2010. Contestualmente, sono state compilate le griglie di valutazione ARESS Sezione 1 e Sezione 2 per RSA NON AUTOSUFFICIENTI, nonché le griglie per la verifica dei requisiti della Sez. A del R.R. 03/2010.
Tutto ciò premesso e precisato, a conclusione del procedimento:

- *Acquisita la scheda delle operazioni di verifica dei requisiti per l'Autorizzazione all'Esercizio redatta dal Dipartimento di Prevenzione della ASL FG, col seguente esito: "La struttura risulta in possesso dei requisiti oggetto di verifica";*

- *Valutata la documentazione trasmessa in data 27.01.2023, 09.02.2023, 17.02.2023, 07.04.2023 e 12.04.2023 dal Legale Rappresentante della Struttura ed acquisita agli atti di questo Ufficio;*
- *Vista la documentazione inerente il R.R. 03/2010, dalla quale si riscontra che non è soddisfatto quanto previsto al punto A.01.03., ossia "[... j In particolare il fabbisogno di personale deve essere garantito: (in termini numerici/equivalente a tempo pieno) per ciascuna professione a qualifico professionale nel rispetto della normativa nazionale e regionale vigente (...j", in particolare relativamente alle ore erogate dall'Educatore professionale;*
- *Verificato che il Responsabile Sanitario designato, Dr. Nassisi Gianfranco, ha superato il settantesimo anno di età;*
- *Visto l'esito del sopralluogo effettuato in data 20.03.2023;*
- *Visto l'esito della verifica delle griglie di autovalutazione attestante il possesso dei requisiti ulteriori generali e specifici, previsti dai manuali di accreditamenti, limitatamente alla fase di "Plan", con esito favorevole;*

*si esprime **GIUDIZIO FAVOREVOLE,** per quanto di competenza, per il rilascio dell'accreditamento di una RSA NON **AUTOSUFFICIENTI DI CUI AL R.R. 04/2019,** con la prescrizione di*

- *implementare il requisito organizzativo, al fine di soddisfare quanto previsto dal punto A.01.03 del R.R. 03/2010;*
- *individuare un Responsabile Sanitario conformemente a quanto previsto dall'art. 12 comma 8 della L.R. 09/2017 entro i termini previsti dalle note della Regione Puglia n. 3078 del 06.02.2023 e n. 4397 del 09.03.2023."*

A seguito dell'istruttoria eseguita sulla documentazione trasmessa dal Dipartimento di prevenzione della Asl Bat, ed in particolare, dall'elenco del personale trasmesso, si evince che le carenze di cui sopra sono state sanate ad eccezione della figura dell'educatore professionale che risulta ancora carente di 1,2 ore/settimanali.

Tuttavia il Dipartimento di prevenzione della Asl Bat evidenzia la necessità di implementare il requisito organizzativo secondo quanto previsto dal punto A.01.03 del RR 3/2010 secondo cui "*il fabbisogno di personale deve essere garantito: (in termini numerici/equivalente a tempo pieno) per ciascuna professione a qualifico professionale nel rispetto della normativa nazionale e regionale vigente (...j", in particolare relativamente alle ore erogate dall'Educatore professionale*".

E' emersa, altresì, la carenza riguardante il superamento del limite di età del responsabile sanitario.

Considerato che:

- L'art 12 comma 8 stabilisce infatti che "*8. Il limite di età massimo previsto per lo svolgimento della funzione di responsabile sanitario è quello previsto dalla normativa nazionale vigente in materia di permanenza in servizio dei dirigenti medici e del ruolo sanitario del servizio sanitario nazionale, fatta eccezione per le strutture private monospecialistiche ambulatoriali, residenziali e semiresidenziali*";
- In riferimento alla predetta comunicazione si rappresenta che il Medico a cui è stata affidata la Responsabilità della struttura non ha i requisiti previsti dall'art 12 comma 8 avendo superato i 70 anni di età.
- con nota Circolare prot. AOO_183/3078 del 06/02/2023 sono stati forniti chiarimenti sull'interpretazione della normativa regionale relativa ai limiti di età del responsabile sanitario ex art. 12, comma 8 della L.R. n. 9/2017 e s.m.i., stabilendo che *"che i titolari delle strutture sanitarie e sociosanitarie accreditate che avessero interpretato diversamente la normativa regionale e che, nelle more dei chiarimenti forniti con la presente nota-circolare, si fossero dotate e/o avessero mantenuto un responsabile sanitario che non rispetti i suddetti limiti di età, sono tenute ad adeguarsi alle prescrizioni di legge entro il 30/04/2023"*
- al fine di garantire una più approfondita analisi sul tema, è stato trasmesso all'Ufficio competente del Ministero della Salute un quesito afferente l'applicazione della disposizione di cui al vigente art. 12, comma

8 della L.R. n. 9/2017 s.m.i. in relazione alla cornice normativa nazionale ed alla possibilità di estendere o meno la deroga sul limite di età del responsabile sanitario, altresì, alle strutture private operanti in regime di accreditamento con il S.S.R.;
- nelle more del riscontro del Ministero al quesito di cui sopra, con Circolare n. 4397 del 09/03/2023 si è stabilito che il termine del 30/04/2023 stabilito per adeguarsi alle prescrizioni di legge (di cui alla prefata nota Circolare prot. AOO_183/3078 del 06/02/2023) è prorogato al 30/09/2023 e che "*a. nel caso che il Ministero confermi che la deroga in tema di limiti di età del responsabile sanitario può essere riferita esclusivamente alla strutture non accreditate, le strutture accreditate nelle quali il responsabile sanitario superi il limite di età massimo previsto dalla normativa nazionale vigente in materia di permanenza in servizio dei dirigenti medici e del ruolo sanitario del SSN sono tenute ad adeguarsi, procedendo alla sostituzione del Responsabile Sanitario, entro il predetto termine del 30/09/2023; b. i provvedimenti regionali di accreditamento non ancora adottati dalla scrivente Sezione, relativi a strutture per le quali si rilevi il possesso degli altri requisiti di accreditamento ma il responsabile sanitario supera il suddetto limite di età, saranno adottati con la precisazione che, nel caso che il Ministero confermi che la deroga in tema di limiti di età del responsabile sanitario può essere riferita esclusivamente alla strutture non accreditate, la struttura destinataria del provvedimento di accreditamento dovrà adeguarsi, procedendo alla sostituzione del Responsabile Sanitario, entro il predetto termine del 30/09/2023 o nel diverso termine eventualmente stabilito nel provvedimento medesimo.*"

Con Circolare prot. n. AOO 183 9207 del 18/07/2022 la Regione stabiliva "*Quanto alla possibilità di inserire le cd. "prescrizioni di obblighi" nel parere e conseguentemente nell'atto finale si precisa che la possibilità di inserire le c.d. clausole impositive di obblighi è riconosciuta nell'attività amministrativa solo se "queste non siano ex se incompatibili con la natura dell'atto e non alterino la tipicità del provvedimento stesso*".
Va da sé che la Regione potrà emettere un provvedimento condizionato, subordinando la validità e l'efficacia dell'autorizzazione all'adempimento degli obblighi ivi previsti ***solo qualora la prescrizione attenga a profili "marginali".***
A titolo esemplificativo:

1. *non saranno emessi provvedimenti di recepimento di pareri contenenti numerose clausole di prescrizione incentrate sull'assenza dei requisiti organizzativi;*
2. *la Regione ammetterà l'inserimento di una misura prescrittiva nell'ipotesi di mera carenza dello standard organizzativo (intendendosi per tale il lieve scostamento per alcune figure professionali dallo standard Regolamentare).*

In ogni caso, nell'ipotesi sub 2 l'atto sarà emesso subordinando la validità e l'efficacia dell'autorizzazione all'adempimento della prescrizione e con la seguenti clausole aggiuntive:
"di incaricare il Dipartimento di Prevenzione della Asl (…) della verifica dell'adempimento delle prescrizioni di cui sopra entro i termini previsti e di darne comunicazione alla Regione Puglia;
di disporre che la Asl di riferimento dovrà accertare prima della stipula dell'accordo contrattuale l'adempimento alle prescrizioni di cui sopra (in capo alla struttura per la quale viene rilasciato l'accreditamento istituzionale)".

Posto quanto sopra, si propone di

- rilasciare, **la conferma dell'autorizzazione all'esercizio** ai sensi dell'art.3, comma 3, lett. c) e dell'art.8 co 3 **e l'accreditamento** ai sensi dell'art 24 della LR 9 del 2017 e ss.mm.ii a

Titolare: Associazione Madre della Carità onlus p.IVA (04042970717)
Legale rappresentante: Angeloro Giuseppe
Attività: Rsa non autosufficienti RR 4 del 2019
Sede legale: Via Leopardi n.11 - Torremaggiore (FG)
Sede operativa: Via San Francesco n.8/20- Torremaggiore (FG)
Denominazione: "*San Francesco*"
N. posti autorizzati: 22 pl di cui n. 12 pl di Rsa di mantenimento di tipo A e 10 p.l. di Rsa mantenimento demenze di tipo B;

N. posti accreditati: 20 pl di cui n. 10 pl di Rsa di mantenimento di tipo A e 10 p.l. di Rsa mantenimento demenze di tipo B ;
CCNL: Cooperative Sociali
Responsabile sanitario, dott. GIANFRANCO NASSISI laureato in Medicina e Chirurgia presso l'Università Di Roma in data 28.02.1975 e specializzato in Malattie dell'Apparato Cardiovascolare conseguita in data 12.02.1979 iscritto all'Albo Provinciale dei Medici Chirurghi di FOGGIA (Ordine della Provincia di FOGGIA) al n. 0000001631.

Con la **PRESCRIZIONE** per il legale rappresentante della Associazione Madre della Carità onlus, entro e non oltre giorni 30 dalla notifica del presente atto e dandone comunicazione al Dipartimento di Prevenzione della Asl FOGGIA, a pena di inefficacia del medesimo:

- adegui lo standard organizzativo a quello previsto dal RR 4 del 2019 integrando le seguenti carenze organizzative: Educatore Professionale: carente di 1,2 ore settimanali;
- ottemperi a quanto prescritto dal Dipartimento di Prevenzione della Asl Bat implementando il "*requisito organizzativo, al fine di soddisfare quanto previsto dal punto A.01.03 del R.R. 03/2010"* comprovando il rispetto del requisito mediante trasmissione a questa Sezione ed al Dipartimento di Prevenzione dell'ASL FG della Copia dei contratti definitivi e/o incarichi di tutto il personale impiegato nella RSA in oggetto*;*
- adegui il numero dei contratti a tempo determinato al 30% del numero di lavoratori a tempo indeterminato in base a quanto previsto dal CCNL Cooperative sociali applicato.

- entro e non oltre il 30/09/2023, fatte salve diverse indicazioni che fornirà il Ministero di cui sarà data opportuna pubblicità, individuare un altro Medico a cui affidare la Responsabilità sanitaria inviando alla Regione documentazione attestante i titoli accademici e la relativa iscrizione all'Albo, la dichiarazione di accettazione dell'incarico e sull'insussistenza delle cause di inconferibilità ed incompatibilità di cui al D.Lgs. 8 aprile 2013 n.39 nonché (ove prevista) la comunicazione da parte dello stesso resa ai sensi l'art. 1, comma 536, della L. n.145/2018.

- di incaricare il Dipartimento di Prevenzione della Asl FOGGIA della verifica dell'adempimento delle prescrizioni di cui sopra entro i termini previsti e di darne comunicazione, entro i successivi 30 giorni, alla Regione Puglia che in caso di esito negativo provvederà senza preavviso all'annullamento d'ufficio ex articolo 21 nonies L. n. 241/1990 e s.m.i.;

- di disporre che il Direttore Generale della ASL FG che sottoscrive il contratto e l'Area Sociosanitaria che predispone gli atti, in caso di stipula dell'accordo contrattuale, dovranno preliminarmente accertare l'adempimento alle prescrizioni di cui sopra in capo alla struttura accreditata per il tramite del Dipartimento di Prevenzione della Asl di riferimento.

e con le precisazioni che:

I. In caso di sostituzione del responsabile sanitario, il legale rappresentante della Associazione Madre della Carità onlus è tenuto a comunicare tempestivamente le generalità del nuovo responsabile, documentandone i titoli professionali da questi posseduti e produrre dichiarazione di accettazione dell'incarico ai fini della variazione, ai sensi dell'art. 10, comma 2 della L.R. n. 9/2017 e s.m.i. del relativo provvedimento autorizzativo;
II. la presente autorizzazione si intende valida esclusivamente per i locali cui si riferisce;
III. il legale rappresentante dell' Associazione Madre della Carità onlus è tenuto al rispetto delle previsioni di cui agli artt.11, 12, 16, 29 comma 2 della L.R. n. 9/2017 e s.m.i.;
IV. ai sensi degli articoli 5.3, del R.R. n. 4/2019: "*La struttura trasmette annualmente l'elenco della dotazione*

organica alla competente Sezione regionale opportunamente dettagliato, specificando per ciascun nucleo i nominativi degli operatori, la qualifica professionale, il titolo di studio, la data di assunzione e la tipologia del contratto con il debito orario".

V. ai sensi dell'art. 16, comma 1 della L.R. n. 9/2017 e s.m.i., "*(…) Il legale rappresentante del soggetto autorizzato ha l'obbligo di comunicare immediatamente al comune o alla Regione, secondo la competenza stabilita ai sensi dell'articolo 8, e al dipartimento di prevenzione dell'azienda sanitaria locale territorialmente competente la perdita dei suddetti requisiti minimi o l'instaurarsi di cause di decadenza dell'autorizzazione all'esercizio. Ove possibile, il dipartimento di prevenzione dell'azienda sanitaria locale prescrive specifiche azioni mirate al ripristino della rispondenza ai criteri di legge del soggetto autorizzato. E' facoltà degli organi di vigilanza competenti la richiesta di documenti o di atti di notorietà redatti a cura del responsabile sanitario, comprovanti la permanenza del possesso dei requisiti minimi previsti dal regolamento regionale e attestanti l'assenza di cause di decadenza dell'autorizzazione all'esercizio, con cadenza quinquennale a partire dalla data di rilascio dell'autorizzazione e ogni qualvolta ciò sia, dagli stessi, ritenuto opportuno.*";

VI. ai sensi dell'art. 21, comma 4 della L.R. n. 9/2017, *"Le AASSLL non sono obbligate a stipulare i contratti di cui al comma 3 con i soggetti accreditati."*

VII. ai sensi dell'articolo 24, comma 4, Il legale rappresentante del soggetto accreditato, fermo restando l'obbligo di cui all'articolo 17, comma 1, entro e non oltre il termine di scadenza di ogni triennio decorrente dalla data di rilascio dell'apposito provvedimento o di riconoscimento per legge dell'accreditamento, rende alla Regione una dichiarazione sostitutiva di atto di notorietà della permanenza del possesso dei requisiti minimi e ulteriori previsti dal regolamento regionale o da altra specifica normativa. Che nello stesso termine, il legale rappresentante deve rendere, altresì, una dichiarazione sostitutiva di atto di notorietà di sussistenza di tutte le condizioni essenziali previste dall'articolo 20, comma 2, ai fini dell'accreditamento istituzionale; che in caso di omessa presentazione della dichiarazione relativa alla sussistenza dei requisiti minimi e ulteriori o di omessa comunicazione prevista dal presente comma, la Regione dispone verifica ispettiva senza preavviso per l'accertamento dei medesimi e di ogni altro presupposto o condizione ai fini del mantenimento dell'accreditamento istituzionale e della sottostante autorizzazione all'esercizio;

VIII. ai sensi dell'art. 26, comma 1 *"La Regione può verificare in ogni momento la permanenza dei requisiti stabiliti e delle condizioni previste ai fini dell'accreditamento, nonché l'attuazione delle prescrizioni eventualmente adottate con il provvedimento di accreditamento. Per tale attività di verifica si avvale dell'Organismo tecnicamente accreditante".*

VERIFICA AI SENSI DEL D. LGS. 196/03
Garanzie alla riservatezza

La pubblicazione dell'atto all'Albo, salve le garanzie previste dalla legge 241/90 in tema di accesso ai documenti amministrativi, avviene nel rispetto della tutela alla riservatezza dei cittadini, secondo quanto disposto dal D. lgs. n. 196/03 in materia di protezione dei dati personali, nonché dal vigente regolamento regionale n. 5/2006 per il trattamento dei dati sensibili e giudiziari.

Ai fini della pubblicità legale, l'atto destinato alla pubblicazione è redatto in modo da evitare la diffusione di dati personali identificativi non necessari ovvero il riferimento a dati sensibili, qualora tali dati fossero indispensabili per l'adozione dell'atto, essi sono trasferiti in documenti separati, esplicitamente richiamati.

ADEMPIMENTI DI CUI ALLA L. R. 28/01 e successive modificazioni ed integrazioni.

Il presente provvedimento non comporta alcun mutamento qualitativo o quantitativo di entrata o di spesa né a carico del Bilancio della Regione né a carico degli Enti per i cui debiti i creditori potrebbero rivalersi sulla Regione e che è escluso ogni ulteriore onere aggiuntivo rispetto a quelli già autorizzati a valere sullo stanziamento previsto dal bilancio regionale.

IL DIRIGENTE RESPONSABILE DELLA SEZIONE STRATEGIE E GOVERNO DELL'OFFERTA

- sulla base delle risultanze istruttorie innanzi illustrate, che qui si intendono integralmente riportate;
- viste la sottoscrizione posta in calce al presente provvedimento dal Dirigente del Servizio Strategie e Governo dell'Assistenza alle Persone in condizione di Fragilità- Assistenza Sociosanitaria;

D E T E R M I N A

- rilasciare, **la conferma dell'autorizzazione all'esercizio** ai sensi dell'art.3, comma 3, lett. c) e dell'art.8 co 3 **e l'accreditamento** ai sensi dell'art 24 della LR 9 del 2017 e ss.mm.ii a

Titolare: Associazione Madre della Carità onlus p.IVA (04042970717)
Legale rappresentante: Angeloro Giuseppe
Attività: Rsa non autosufficienti RR 4 del 2019
Sede legale: Via Leopardi n.11 - Torremaggiore (FG)
Sede operativa: Via San Francesco n.8/20- Torremaggiore (FG)
Denominazione: "*San Francesco*"
N. posti autorizzati: 22 pl di cui n. 12 pl di Rsa di mantenimento di tipo A e 10 p.l. di Rsa mantenimento demenze di tipo B;
N. posti accreditati: 20 pl di cui n. 10 pl di Rsa di mantenimento di tipo A e 10 p.l. di Rsa mantenimento demenze di tipo B ;
CCNL: Cooperative Sociali
Responsabile sanitario, dott. GIANFRANCO NASSISI laureato in Medicina e Chirurgia presso l'Università Di Roma in data 28.02.1975 e specializzato in Malattie dell'Apparato Cardiovascolare conseguita in data 12.02.1979 iscritto all'Albo Provinciale dei Medici Chirurghi di FOGGIA (Ordine della Provincia di FOGGIA) al n. 0000001631.

Con la **PRESCRIZIONE** per il legale rappresentante della Associazione Madre della Carità onlus, entro e non oltre giorni 30 dalla notifica del presente atto e dandone comunicazione al Dipartimento di Prevenzione della Asl FOGGIA, a pena di inefficacia del medesimo:

- adegui lo standard organizzativo a quello previsto dal RR 4 del 2019 integrando le seguenti carenze organizzative: Educatore Professionale: carente di 1,2 ore settimanali;
- ottemperi a quanto prescritto dal Dipartimento di Prevenzione della Asl Bat implementando il "*requisito organizzativo, al fine di soddisfare quanto previsto dal punto A.01.03 del R.R. 03/2010"* comprovando il rispetto del requisito mediante trasmissione a questa Sezione ed al Dipartimento di Prevenzione dell'ASL FG della Copia dei contratti definitivi e/o incarichi di tutto il personale impiegato nella RSA in oggetto*;*
- adegui il numero dei contratti a tempo determinato al 30% del numero di lavoratori a tempo indeterminato in base a quanto previsto dal CCNL Cooperative sociali applicato.

- entro e non oltre il 30/09/2023, fatte salve diverse indicazioni che fornirà il Ministero di cui sarà data opportuna pubblicità, individuare un altro Medico a cui affidare la Responsabilità sanitaria inviando alla Regione documentazione attestante i titoli accademici e la relativa iscrizione all'Albo, la dichiarazione di accettazione dell'incarico e sull'insussistenza delle cause di inconferibilità ed incompatibilità di cui al D.Lgs. 8 aprile 2013 n.39 nonché (ove prevista) la comunicazione da parte dello stesso resa ai sensi l'art. 1, comma 536, della L. n.145/2018.

- di incaricare il Dipartimento di Prevenzione della Asl FOGGIA della verifica dell'adempimento delle prescrizioni di cui sopra entro i termini previsti e di darne comunicazione, entro i successivi 30 giorni, alla Regione Puglia che in caso di esito negativo provvederà senza preavviso all'annullamento d'ufficio ex articolo 21 nonies L. n. 241/1990 e s.m.i.;

- di disporre che il Direttore Generale della ASL FG che sottoscrive il contratto e l'Area Sociosanitaria che predispone gli atti, in caso di stipula dell'accordo contrattuale, dovranno preliminarmente accertare l'adempimento alle prescrizioni di cui sopra in capo alla struttura accreditata per il tramite del Dipartimento di Prevenzione della Asl di riferimento.

e con le precisazioni che:

I. In caso di sostituzione del responsabile sanitario, il legale rappresentante della Associazione Madre della Carità onlus è tenuto a comunicare tempestivamente le generalità del nuovo responsabile, documentandone i titoli professionali da questi posseduti e produrre dichiarazione di accettazione dell'incarico ai fini della variazione, ai sensi dell'art. 10, comma 2 della L.R. n. 9/2017 e s.m.i. del relativo provvedimento autorizzativo;
II. la presente autorizzazione si intende valida esclusivamente per i locali cui si riferisce;
III. il legale rappresentante dell'Associazione Madre della Carità onlus è tenuto al rispetto delle previsioni di cui agli artt.11, 12, 16, 29 comma 2 della L.R. n. 9/2017 e s.m.i.;
IV. ai sensi degli articoli 5.3, del R.R. n. 4/2019: "*La struttura trasmette annualmente l'elenco della dotazione organica alla competente Sezione regionale opportunamente dettagliato, specificando per ciascun nucleo i nominativi degli operatori, la qualifica professionale, il titolo di studio, la data di assunzione e la tipologia del contratto con il debito orario*".
V. ai sensi dell'art. 16, comma 1 della L.R. n. 9/2017 e s.m.i., "*(…) Il legale rappresentante del soggetto autorizzato ha l'obbligo di comunicare immediatamente al comune o alla Regione, secondo la competenza stabilita ai sensi dell'articolo 8, e al dipartimento di prevenzione dell'azienda sanitaria locale territorialmente competente la perdita dei suddetti requisiti minimi o l'instaurarsi di cause di decadenza dell'autorizzazione all'esercizio. Ove possibile, il dipartimento di prevenzione dell'azienda sanitaria locale prescrive specifiche azioni mirate al ripristino della rispondenza ai criteri di legge del soggetto autorizzato. E' facoltà degli organi di vigilanza competenti la richiesta di documenti o di atti di notorietà redatti a cura del responsabile sanitario, comprovanti la permanenza del possesso dei requisiti minimi previsti dal regolamento regionale e attestanti l'assenza di cause di decadenza dell'autorizzazione all'esercizio, con cadenza quinquennale a partire dalla data di rilascio dell'autorizzazione e ogni qualvolta ciò sia, dagli stessi, ritenuto opportuno.*";
VI. ai sensi dell'art. 21, comma 4 della L.R. n. 9/2017, "*Le AASSLL non sono obbligate a stipulare i contratti di cui al comma 3 con i soggetti accreditati*."
VII. ai sensi dell'articolo 24, comma 4, Il legale rappresentante del soggetto accreditato, fermo restando l'obbligo di cui all'articolo 17, comma 1, entro e non oltre il termine di scadenza di ogni triennio decorrente dalla data di rilascio dell'apposito provvedimento o di riconoscimento per legge dell'accreditamento, rende alla Regione una dichiarazione sostitutiva di atto di notorietà della permanenza del possesso dei requisiti minimi e ulteriori previsti dal regolamento regionale o da altra specifica normativa. Che nello stesso termine, il legale rappresentante deve rendere, altresì, una dichiarazione sostitutiva di atto di notorietà di sussistenza di tutte le condizioni essenziali previste dall'articolo 20, comma 2, ai fini dell'accreditamento istituzionale; che in caso di omessa presentazione della dichiarazione relativa alla sussistenza dei requisiti minimi e ulteriori o di omessa comunicazione prevista dal presente comma, la Regione dispone verifica ispettiva senza preavviso per l'accertamento dei medesimi e di ogni altro presupposto o condizione ai fini del mantenimento dell'accreditamento istituzionale e della sottostante autorizzazione all'esercizio;
VIII. ai sensi dell'art. 26, comma 1 "*La Regione può verificare in ogni momento la permanenza dei requisiti*

stabiliti e delle condizioni previste ai fini dell'accreditamento, nonché l'attuazione delle prescrizioni eventualmente adottate con il provvedimento di accreditamento. Per tale attività di verifica si avvale dell'Organismo tecnicamente accreditante".

Di notificare il presente provvedimento:

- ✓ Al legale rappresentante della Società Associazione Madre della Carità; (associazionemadredellacarita@pec.it)
- ✓ Al Direttore generale della ASL FOGGIA;
- ✓ Al Direttore dell'Area Sociosanitaria della ASL FOGGIA;
- ✓ Al Dipartimento di Prevenzione della ASL FOGGIA (dipartimento.prevenzione@mailcert.aslfg.it)
- ✓ Al Dipartimento di Prevenzione della ASL BAT (dip.prevenzione@mailcert.aslbat.it)
- ✓ Di pubblicare il presente provvedimento sul Bollettino Ufficiale della Regione Puglia.

Il presente provvedimento:

a) Sarà pubblicato all'Albo della Sezione Strategie e Governo dell'Offerta/Albo Telematico(*ovedisponibile*);
b) sarà trasmesso in copia conforme all'originale alla Segreteria della Giunta Regionale;
c) sarà trasmesso alla Sezione Comunicazione Istituzionale della Regione Puglia per gli adempimenti di cui all'art.23 del D.Lgs. n .33/2013;
d) sarà disponibile nel sito ufficiale della Regione Puglia*(ovedisponibilel'albo telematico*);
e) il presente atto,composto da n.16 facciate, è adottato in originale;
f) viene redatto informa integrale.

Il Dirigente della Sezione SGO
Mauro Nicastro

Il sottoscritto attesta che il procedimento istruttorio è stato espletato nel rispetto della vigente normativa regionale, nazionale e comunitaria e che il presente schema di provvedimento, predisposto ai fini dell'adozione dell'atto finale da parte del Dirigente Responsabile di Sezione, è conforme alle risultanze istruttorie.
Il sottoscritto attesta che il presente documento è stato sottoposto a verifica per la tutela dei dati personali secondo la normativa vigente.

Il funzionario Istruttore
Francesca Vantaggiato

Il Dirigente Servizio Strategie e Governo dell'Assistenza
Alle Persone in condizione di Fragilita '- Assistenza
Sociosanitaria
Elena Memeo

DETERMINAZIONE DEL DIRIGENTE SEZIONE STRATEGIE E GOVERNO DELL'OFFERTA 4 luglio 2023, n. 202

Liquidazione contributi associativi Consociazione "Fratres Regione Puglia", sita in Bari, V.le Lazio, 5 - donazione sangue ed emocomponenti anno 2022.

IL DIRIGENTE DELLA STRUTTURA PROPONENTE

IL DIRIGENTE

- Visti gli articoli 4 e 5 della L.R. n. 7/97;
- Vista la Deliberazione G.R. n. 3261 del 28/7/98;
- Visti gli artt. 4 e 16 del D. Lgs. 165/01;
- Visto l'art. 32 della legge 18 giugno 2009, n. 69, che prevede l'obbligo di sostituire la pubblicazione tradizionale all'Albo ufficiale con la pubblicazione sui siti informatici;
- Visto l'art. 18 del Dlgs 196/03 "Codice in materia di protezione dei dati personali" in merito ai Principi applicabili ai trattamenti effettuati dai soggetti pubblici;
- Vista la deliberazione di Giunta Regionale n. 1426 del 4/10/2005;
- Vista la Determinazione del Direttore dell'Area Organizzazione e Riforma dell'Amministrazione n. 9 del 20/04/2015, ad oggetto "*riassetto organizzativo dell'Area Politiche per la promozione della salute, delle persone e delle pari opportunità*";
- Vista la Deliberazione di Giunta Regionale n. 935 del 12/05/2015, ad oggetto "*Art. 18 comma 2 del D.P.G.R. 22 febbraio 2008, n. 161 – Conferimento incarico di direzione Servizi incardinati nell'Area Politiche per la promozione della salute delle persone e delle pari opportunità*";
- Visto il Decreto del Presidente della Giunta Regionale 31 luglio 2015 n. 443, ad oggetto "*Adozione del modello organizzativo denominato "Modello Ambidestro per l'Innovazione della macchina Amministrativa regionale – MAIA". Approvazione Atto di Alta Organizzazione.*";
- Visto il Decreto del Presidente della Giunta Regionale 22 Gennaio 2021, n. 22 "*Adozione Atto di Alta Organizzazione. Modello Organizzativo MAIA 2.0*" pubblicato sul Bollettino Ufficiale della Regione Puglia n. 15 del 28/01/2021, successivamente modificato ed integrato con Decreto del Presidente della Giunta regionale 10 Febbraio 2021, n. 45;
- Vista la Determinazione del Direttore del Dipartimento Personale e Organizzazione n. 22 del 29/08/2022 con cui è stato conferito l'incarico di Direzione del Servizio Strategie e Governo dell'Assistenza territoriale - Rapporti istituzionali e Capitale umano S.S.R.;
- Vista la Deliberazione di Giunta Regionale n. 322 del 07/03/2022 di conferimento dell'incarico di Dirigente della Sezione Strategie e Governo dell'Offerta;

In Bari presso la sede della Sezione Strategie e Governo dell'Offerta, sulla base dell'istruttoria espletata dal Responsabile PO "*Qualificazione della rete trasfusionale e rapporti con il Centro Regionale Sangue*" e confermata dal Dirigente del Servizio Strategie e Governo dell'Assistenza Territoriale – Rapporti Istituzionali e Capitale Umano S.S.R.., riceve la seguente relazione.

Visti:

- l'art.7 della legge 21 ottobre 2005, n. 219 " Nuova disciplina delle attività trasfusionali e della produzione nazionale degli emoderivati" con il quale è stato stabilito quanto segue:

"1. Lo Stato riconosce la funzione civica e sociale ed i valori umani e solidaristici che si esprimono nella donazione volontaria, periodica, responsabile, anonima e gratuita del sangue e dei suoi componenti.
2. Le associazioni di donatori volontari di sangue e le relative federazioni concorrono ai fini istituzionali del Servizio sanitario nazionale attraverso la promozione e lo sviluppo della donazione organizzata di sangue e la tutela dei donatori.

3. Rientrano tra le associazioni e le federazioni di cui al comma 2 quelle il cui statuto corrisponde alle finalità della presente legge, secondo le indicazioni fissate dal Ministro della salute con proprio decreto, da emanare entro sei mesi dalla data di entrata in vigore della presente legge, sentita la Consulta.
4. Le associazioni di donatori di cui al presente articolo, convenzionate ai sensi dell'articolo 6, comma 1, lettera b), possono organizzare e gestire singolarmente, o in forma aggregata, unità di raccolta previa autorizzazione della regione competente e in conformità alle esigenze indicate dalla programmazione sanitaria regionale.
5. La chiamata alla donazione è attuata dalle associazioni di donatori volontari di sangue e dalle relative federazioni, convenzionate ai sensi dell'articolo 6, comma 1, lettera b), secondo una programmazione definita di intesa con la struttura trasfusionale territorialmente competente.
6. Qualora le regioni non abbiano provveduto alla stipula delle convenzioni di cui all'articolo 6, comma 1, lettera b), entro sei mesi dalla data di entrata in vigore del decreto di cui al comma 3, il Consiglio dei ministri, su proposta del Ministro della salute, sentita la Consulta, previa diffida alle regioni inadempienti a provvedere entro tre mesi, attiva i poteri sostitutivi, nel rispetto dei princìpi di sussidiarietà e di leale collaborazione di cui all'articolo 120, secondo comma, della Costituzione.
7. Le associazioni di donatori volontari di sangue e le relative federazioni sono tenute a comunicare alle strutture trasfusionali competenti gli elenchi dei propri donatori iscritti.
8. Le strutture trasfusionali sono obbligate alla corretta tenuta e all'aggiornamento degli schedari dei donatori afferenti";

- l'Accordo (Rep. Atti n.61/CSR) del 14 aprile 2016, sancito dalla Conferenza Permanente per i rapporti tra lo Stato, le Regioni e le Province autonome di Trento e Bolzano, concernente la "Revisione e aggiornamento dell'Accordo Stato-Regioni 20 marzo 2008 (Rep. Atti 115/CSR), relativo alla stipula di convenzioni tra Regioni, Province autonome e Associazioni e Federazioni di donatori di sangue";
- l'Accordo Stato – Regioni 14 aprile 2016 (Rep. Atti n.61/CSR) riveniente dal rispetto dell'articolo 6, comma 1, lett. b), della legge 21 ottobre 2005 n. 219, prevede, tra l'altro, la stipula di convenzioni con le Associazioni e Federazioni di donatori di sangue per permettere la loro partecipazione alle attività trasfusionali secondo lo schema tipo di convenzione di cui all'Accordo Stato – Regioni 14 aprile 2016 (Rep. Atti n.61/CSR) e si compone di:
- Disciplinare A "Gestione dell'attività associativa delle Associazioni e Federazioni dei Donatori di sangue";
- Disciplinare B "Gestione dell'Unità di Raccolta da parte delle Associazioni e Federazioni dei Donatori di sangue ai sensi dell'art.7, comma 4, della Legge 21 ottobre 2005 n.219";
- Disciplinare C "Attività aggiuntive svolte dalle Associazioni e Federazioni dei Donatori di sangue a supporto esclusivo delle attività trasfusionali, nell'ambito esclusivo della promozione del dono e della tutela del donatore";

- la Giunta Regionale con deliberazione n. 1657 del 26/10/2016 ha recepito il predetto Accordo;
- la Giunta Regionale con successiva deliberazione n. 2157 del 21/12/2016 ha approvato lo schema di convenzione da sottoscrivere con le Associazioni e Federazioni di donatori di sangue coerente con il "Disciplinare A" di cui al succitato Accordo;
- la Regione Puglia in data 28/12/2016 ha sottoscritto la convenzione con le Associazioni e Federazioni dei donatori di sangue (prot. n. 018909 del 29/12/2016), ai sensi del succitato Accordo Stato-Regioni del 14/04/2016 *(Rep. Atti n.61/CSR);*

- la nota e-mail dell'1/12/2016 del Direttore Ufficio 7-Trapianti, sangue ed emocomponenti della Direzione generale della Prevenzione Sanitaria – Ministero della Salute, con la quale è stato trasmesso il documento, condiviso anche in sede di Comitato tecnico sanitario - Sezione trasfusionale, relativo alle *" Voci incluse nella definizione dei costi finalizzata alla definizione delle quote di rimborso per le attività associative e per le attività di raccolta svolte dalle Associazioni e Federazioni dei donatori di sangue"*, che ha costituito la base per la costruzione delle quote riportate nell'allegato 2 dell'Accordo Stato

Regioni 14 aprile 2016 relativo alla stipula di convenzioni tra Regioni, Province autonome e Associazioni e Federazioni di donatori di sangue e che di seguito è riportato:

Voci incluse nella definizione dei costi finalizzata alla definizione delle quote di rimborso per le attività associative e per le attività di raccolta svolte dalle Associazioni e Federazioni dei donatori di sangue.

I. Quota associativa

a. Costi per l'attività di chiamata, con particolare riferimento agli strumenti utilizzati per la chiamata (telefonate, SMS, cartoline, ecc)
b. Costi per le iniziative di promozione
c. Costi per la formazione del personale dell'Associazione/Federazione
d. Costi per i materiali informativi e per la comunicazione ai donatori
e. Costi di funzionamento dell'Associazione/Federazione, con particolare riferimento ad:
- Utenze
- Affitto
- Quote associative
- Assicurazione terzi dei volontari

f. Costi generali dell'Associazione/Federazione, con particolare riferimento a:
- Costi della vita associativa (benemerenze escluse)
- Dotazioni informatiche
- Personale e relativa assicurazione RC

II. Quota di raccolta

a. Costi generali, comprensivi dei costi di trasporto ma che escludono i costi del materiale di consumo fornito dal ST di riferimento
b. Costi per i servizi forniti al donatore, con particolare riferimento ai costi di ristoro dei donatori
c. Costi per il personale impegnato nella raccolta degli emocomponenti, comprensivi di assicurazione RC
d. Costi per le attrezzature (bilance, lettini, ecc), con particolare riferimento alla quota di ammortamento delle stesse o del canone di leasing (se non di proprietà).

Atteso che all'art. 5 *Rapporti economici* della succitata convenzione è stato previsto, tra l'altro, che:
"

1. per lo svolgimento delle attività effettuate dalle Associazioni e Federazioni di Donatori di Sangue, oggetto della presente convenzione, le Regioni e le Province autonome garantiscono il riconoscimento delle quote di rimborso per l'attività di cui al disciplinare A, uniformi e omnicomprensive su tutto il territorio nazionale, indicate nell'allegato 2 dell'Accordo Stato Regioni del 14 aprile 2016 (Rep. Atti n. 61/CSR). Le Associazioni e Federazioni dei Donatori di Sangue devono presentare formale istanza di contributo alle ASL, Aziende Ospedaliere ed Enti che dovranno verificare la corrispondenza del numero di donazioni, sentiti i direttori dei servizi trasfusionali. I rimborsi dovranno essere liquidati entro 60 giorni dalla presentazione dell'istanza da parte delle Associazioni/Federazioni;
2. le attività, nonché i relativi rimborsi, di cui al comma 1 del presente articolo sono effettuati sulla base della programmazione regionale concordata nel rispetto delle necessità trasfusionali quantitative e qualitative;
3. le attività svolte dalle Associazioni e Federazioni di donatori non si considerano prestazioni di servizi ai fini della imposta sul valore aggiunto, ai sensi dell'articolo 8, comma 2, della legge 266 del 1991;
4. i rimborsi alle Associazioni e Federazioni di donatori sono pagati entro i termini stabiliti dal decreto legislativo n. 231 del 9 ottobre 2002;
5. i rimborsi delle attività di cui al comma 1 del presente articolo, svolte dalle Associazioni e Federazioni, sono adeguati secondo le modalità di verifica e di aggiornamento previste dal punto 11 dell'Accordo Stato Regioni del 14 aprile 2016 (Rep. Atti n. 61/CSR). Tali rimborsi vengono riconosciuti quali crediti privilegiati e, pertanto, godono di causa di prelazione, così come disciplinata dalle norme codicistiche.".

Atteso, altresì, che il rimborso, sulla base della normativa nazionale e regionale, è riconosciuto per singola donazione (e non forfettario), si rende necessario attribuire alle singole Associazioni e Federazioni comunali, insistenti sul territorio regionale e con le quali viene condivisa ed attuata la programmazione a livello provinciale, il rispettivo contributo associativo per il tramite dei Presidenti regionali, salvo diverse indicazioni statutarie che dovranno essere gestite autonomamente dalle predette associazioni.

Inoltre, con nota prot. n. AOO_183- 0001203 del 24/01/2020:

a. è stata accolta la richiesta dei rappresentanti regionali delle Associazioni e Federazioni dei donatori di sangue rispetto al riconoscimento dei contributi associativi direttamente dalla competente Sezione e non già dalle singole Aziende sanitarie;
b. è stato chiesto ai Presidenti regionali di trasmettere il riepilogo delle donazioni effettuale nell'anno 2019 (distinti per donazione di sangue intero, donazione di plasma in aferesi e donazione multicomponent) alla Sezione Strategie e Governo dell'Offerta, dettagliando anche le donazioni per singola associazione comunale;

Con successive note prot. AOO 183/04-03-2021 n°3633, prot. AOO 183/15-02-2022 n° 3439 e prot. AOO 183/23-02-2023 n°3883 è stato confermato quanto comunicato con la suddetta nota circolare del 24/01/2020 ed è stato chiesto "*ai Presidenti regionali delle Associazioni e Federazioni dei donatori di sangue di trasmettere alla scrivente Sezione la seguente documentazione:*

1. *copia dell'ultimo Bilancio regolarmente approvato dall'assemblea;*
2. *certificazione DURC in corso di validità, in via collaborativa;*
3. *documentazione attestante l'iscrizione dell'associazione al Registro Unico Nazionale del Terzo Settore (RUNTS). Per quanto attiene le Associazioni federate, si precisa peraltro, che si deve trattare di associazioni per le quali risulta ufficialmente la delega nella suddetta convenzione sottoscritta con la Regione Puglia;*
4. *puntuale riepilogo della rendicontazione delle donazioni effettuate nell'anno 2022 certificate oltre che dall'Associazione anche dal Direttore del Dipartimento di Medicina Trasfusionale della Asl, territorialmente competente.*

Peraltro con nota CNS prot. n. 7375 del 16/02/2023 ad oggetto "*costo ristoro. Richiesta chiarimenti. Riscontro.*", il Direttore del CNS e il Direttore dell'Ufficio 7- Trapianti, sangue ed emocomponenti della Direzione Generale della Prevenzione Sanitaria del Ministero della Salute hanno rappresentato quanto segue: "*i costi relatiivi al <<ristoro>> sono compresi (…) nella quota di rimborso corrisposta all'Associazione/Federazione di donatori volontari di sangue per l'attività di raccolta (….) Si evidenza pertanto che i costi relativi al <<ristoro>>, non essendo compresi nelle quote di <<gestione del donatore>> (22,00 euro e 24,00 euro) se l'attività svolta dall'Associazione/Federazione si configura unicamente nella gestione associativa del donatore (…) detto ristoro sarà a carico del Servizio trasfusionale che effettua la raccolta del sangue e degli emocomponenti.*".

Con nota prot. n. 48/23 del 28/02/2023, consegnata brevi manu, integrata da successiva mail del 04/04/2023 acquisita agli atti della scrivente al prot. n°9041 del 16/06/2023, la Consociazione "FRATRES Regione Puglia", sita in Bari, in V.le Lazio, 5 ha rendicontato il seguente numero di donazioni:

- n**. 36.413** di sangue intero;
- n. **2.413** di plasma;
- n**. 637** di multicomponent.

A seguito di istruttoria da parte del competente Servizio, sono state riscontrate delle imprecisioni di calcolo in merito ai sopra riportati valori che sono stati rettificati come di seguito rappresentato:

- n**. 36.399** di sangue intero;
- n. **2.408** di plasma;
- n**. 637** di multicomponent.

Le predette donazioni sono state certificate dai Direttori deI DipartimentI di Medicina Trasfusionale territorialmente competenti, come di seguito dettagliato:

ASL	Sangue intero	Plasma	Multicomponent	Tot. Donazioni
BA	13.660	1.480	85	**15.225**
BAT	2.774	241	13	**3.028**
LE	9.054	343	332	**9.729**
BR	547	6	10	**563**
FG	191	3	0	**194**
TA	4502	61	5	**4.568**
OO.RR. di Foggia	562	0	0	**562**
Policlinico di Bari	5.109	274	192	**5.575**
Totale	**36.399**	**2.408**	**637**	**39.444**

Inoltre, con la citata nota è stato trasmesso in allegato il DURC con validità fino al 20/10/2023, nel quale si dichiara quanto segue: "*Con il presente documento si dichiara che il soggetto sopra identificato RISULTA REGOLARE nei confronti di I.N.P.S. e I.N.A.I.L.*".

Atteso che per lo svolgimento delle attività effettuate dalle Associazioni/Federazioni dei donatori di sangue, in base alla Convenzione, di cui alla deliberazione n. 2157 del 21 dicembre 2016, la Regione Puglia garantisce il rimborso omnicomprensivo dei costi delle attività associative, come da Allegato 2 dell'Accordo Stato Regioni del 14 aprile 2016 (Rep. Atti n. 61/CSR) di seguito riportato:

Attività	Rimborsi per le attività associative
Donazioni di sangue intero	€ 22,00
Donazione di plasma in aferesi	€ 24,75
Donazione multicomponent	€ 24,75

Si riporta, di seguito, il prospetto riepilogativo dei contributi associativi, distinti per provincia e per gruppo.

GRUPPI FRATRES PROVINCIA DI BARI	SANGUE INTERO	PLASMA	MULTICOMPONENT	TOTALE	CONTRIBUTO TOTALE SANGUE INTERO	CONTRIBUTO PLASMA	CONTRIBUTO MULTICOMPONENT	TOTALE
Acquaviva delle Fonti	**15**	**2**	**0**	**17**	**€ 330,00**	**€ 49,50**	**€ 0,00**	**€ 379,50**
Ala Azzurra (+ S. Giovanni Bosco)	**460**	**54**	**5**	**519**	**€ 10.120,00**	**€ 1.336,50**	**€ 123,75**	**€ 11.580,25**

Ba - Banco Napoli	67	10	3	80	€ 1.474,00	€ 247,50	€ 74,25	€ 1.795,75
BA - Angiulli	1	0	0	1	€ 22,00	€ 0,00	€ 0,00	€ 22,00
Ba - Annunciazione	9	2	0	11	€ 198,00	€ 49,50	€ 0,00	€ 247,50
Ba - Buon Pastore - Credito Italiano	64	13	8	85	€ 1.408,00	€ 321,75	€ 198,00	€ 1.927,75
Ba - Cattedrale	308	16	3	327	€ 6.776,00	€ 396,00	€ 74,25	€ 7.246,25
Ba - Madre Divina Provvidenza	810	239	6	1.055	€ 17.820,00	€ 5.915,25	€ 148,50	€ 23.883,75
Adelfia	288	6	0	294	€ 6.336,00	€ 148,50	€ 0,00	€ 6.484,50
Ba - Monopoli di Stato	40	1	1	42	€ 880,00	€ 24,75	€ 24,75	€ 929,50
Ba - Policlinico	246	27	28	301	€ 5.412,00	€ 668,25	€ 693,00	€ 6.773,25
Ba - Postelegrafonici	110	24	1	135	€ 2.420,00	€ 594,00	€ 24,75	€ 3.038,75
Ba-Mater Ecclesia	26	1	3	30	€ 572,00	€ 24,75	€ 74,25	€ 671,00
Ba -Resurrezione	9	1	0	10	€ 198,00	€ 24,75	€ 0,00	€ 222,75
Ba - Sacra Famiglia	1	0	0	1	€ 22,00	€ 0,00	€ 0,00	€ 22,00
Ba - San Cataldo - Sant'Enrico (su S,. Giovanni Bosco)	4	0	0	4	€ 88,00	€ 0,00	€ 0,00	€ 88,00
Ba - San Francesco Fasani	229	3	6	238	€ 5.038,00	€ 74,25	€ 148,50	€ 5.260,75
Ba - San Giovanni Battista	1	0	0	1	€ 22,00	€ 0,00	€ 0,00	€ 22,00
Ba - San Giovanni Bosco (su Ala Azzurra)	1	0	0	1	€ 22,00	€ 0,00	€ 0,00	€ 22,00
Ba - San Girolamo (+ San Cataldo- Enrico)	143	2	0	145	€ 3.146,00	€ 49,50	€ 0,00	€ 3.195,50
Ba - San Giuseppe	147	12	3	162	€ 3.234,00	€ 297,00	€ 74,25	€ 3.605,25
Ba - San Marcello	52	8	0	60	€ 1.144,00	€ 198,00	€ 0,00	€ 1.342,00
Ba - San Paolo	541	95	10	646	€ 11.902,00	€ 2.351,25	€ 247,50	€ 14.500,75

Ba - San Pasquale	96	2	0	98	€ 2.112,00	€ 49,50	€ 0,00	€ 2.161,50
Ba - San Pietro Apostolo	37	5	1	43	€ 814,00	€ 123,75	€ 24,75	€ 962,50
Ba - San Rocco	511	10	5	526	€ 11.242,00	€ 247,50	€ 123,75	€ 11.613,25
Ba - Sant'Andrea	53	1	8	62	€ 1.166,00	€ 24,75	€ 198,00	€ 1.388,75
Ba - Santa Croce	9	0	0	9	€ 198,00	€ 0,00	€ 0,00	€ 198,00
Ba - Santa Fara	104	0	1	105	€ 2.288,00	€ 0,00	€ 24,75	€ 2.312,75
Ba - Santa Rita	233	33	20	286	€ 5.126,00	€ 816,75	€ 495,00	€ 6.437,75
Ba - Santa Maria Maddalena	18	0	0	18	€ 396,00	€ 0,00	€ 0,00	€ 396,00
Ba - Santa Teresa di Gesù Bambino	41	8	1	50	€ 902,00	€ 198,00	€ 24,75	€ 1.124,75
Ba - San Marco	117	0	1	118	€ 2.574,00	€ 0,00	€ 24,75	€ 2.598,75
Bitetto "San Michele Arcangelo"	364	10	3	377	€ 8.008,00	€ 247,50	€ 74,25	€ 8.329,75
Bitonto "SS. Medici"	1.227	62	8	1297	€ 26.994,00	€ 1.534,50	€ 198,00	€ 28.726,50
Bitritto	237	7	2	246	€ 5.214,00	€ 173,25	€ 49,50	€ 5.436,75
Casamassima "Solidarietà e Vita"	46	2	10	58	€ 1.012,00	€ 49,50	€ 247,50	€ 1.309,00
Cassano Murge "S. Maria Assunta"	155	0	0	155	€ 3.410,00	€ 0,00	€ 0,00	€ 3.410,00
Castellana Grotte "Cuore Aperto"	573	55	0	628	€ 12.606,00	€ 1.361,25	€ 0,00	€ 13.967,25
Cellamare "S. AMATORE"	116	3	0	119	€ 2.552,00	€ 74,25	€ 0,00	€ 2.626,25
Conversano "Cuore Nuovo"	467	8	2	477	€ 10.274,00	€ 198,00	€ 49,50	€ 10.521,50
Corato	564	9	3	576	€ 12.408,00	€ 222,75	€ 74,25	€ 12.705,00
Gioia del Colle	115	4	0	119	€ 2.530,00	€ 99,00	€ 0,00	€ 2.629,00
Giovinazzo	1.152	292	16	1460	€ 25.344,00	€ 7.227,00	€ 396,00	€ 32.967,00
Gravina	276	13	0	289	€ 6.072,00	€ 321,75	€ 0,00	€ 6.393,75
Grumo Appula	23	0	0	23	€ 506,00	€ 0,00	€ 0,00	€ 506,00
Loseto "San Salvatore"	596	15	14	625	€ 13.112,00	€ 371,25	€ 346,50	€ 13.829,75

Modugno	978	35	16	1029	€ 21.516,00	€ 866,25	€ 396,00	€ 22.778,25
Mola di Bari	20	8	0	28	€ 440,00	€ 198,00	€ 0,00	€ 638,00
Molfetta	769	386	26	1181	€ 16.918,00	€ 9.553,50	€ 643,50	€ 27.115,00
Monopoli	11	0	0	11	€ 242,00	€ 0,00	€ 0,00	€ 242,00
Noicattaro	976	20	6	1002	€ 21.472,00	€ 495,00	€ 148,50	€ 22.115,50
Palese "San Michele Arcangelo"	1.252	182	26	1460	€ 27.544,00	€ 4.504,50	€ 643,50	€ 32.692,00
Palo del Colle	839	23	5	867	€ 18.458,00	€ 569,25	€ 123,75	€ 19.151,00
Polignano a mare	106	0	3	109	€ 2.332,00	€ 0,00	€ 74,25	€ 2.406,25
Putignano "San Filippo Neri"	140	6	0	146	€ 3.080,00	€ 148,50	€ 0,00	€ 3.228,50
Rutigliano	25	1	0	26	€ 550,00	€ 24,75	€ 0,00	€ 574,75
Ruvo di Puglia	246	1	1	248	€ 5.412,00	€ 24,75	€ 24,75	€ 5.461,50
Sammichele	214	3	2	219	€ 4.708,00	€ 74,25	€ 49,50	€ 4.831,75
Sannicandro	257	2	1	260	€ 5.654,00	€ 49,50	€ 24,75	€ 5.728,25
Santo Spirito	2	0	0	2	€ 44,00	€ 0,00	€ 0,00	€ 44,00
Enziteto "Natività N. Signore"	156	8	1	165	€ 3.432,00	€ 198,00	€ 24,75	€ 3.654,75
Toritto	461	2	2	465	€ 10.142,00	€ 49,50	€ 49,50	€ 10.241,00
Torre a Mare "San Nicola	347	9	8	364	€ 7.634,00	€ 222,75	€ 198,00	€ 8.054,75
Triggiano	368	7	2	377	€ 8.096,00	€ 173,25	€ 49,50	€ 8.318,75
Triggianello	86	2	0	88	€ 1.892,00	€ 49,50	€ 0,00	€ 1.941,50
Valenzano	535	2	1	538	€ 11.770,00	€ 49,50	€ 24,75	€ 11.844,25
Fratres Bari comunale	117	0	0	117	€ 2.574,00	€ 0,00	€ 0,00	€ 2.574,00
TOTALE ASL BARI	18.607	1.752	272	20.631	€ 409.354,00	€ 43.362,00	€ 6.732,00	€ 459.448,00

GRUPPI FRATRES PROVINCIA BAT	SANGUE INTERO	PLASMA	MULTICOMPONENT	TOTALE	CONTRIBUTO TOTALE SANGUE INTERO	CONTRIBUTO PLASMA	CONTRIBUTO MULTICOMPONENT	TOTALE
Andria	1.419	123	0	1.542	€ 31.218,00	€ 3.044,25	€ 0,00	€ 34.262,25
Barletta	619	87	11	717	€ 13.618,00	€ 2.153,25	€ 272,25	€ 16.043,50

Bisceglie	182	10	3	195	€ 4.004,00	€ 247,50	€ 74,25	€ 4.325,75
Canosa "San Giovanni"	412	16	1	429	€ 9.064,00	€ 396,00	€ 24,75	€ 9.484,75
Minervino Murge "Quattro per Cento"	292	6	1	299	€ 6.424,00	€ 148,50	€ 24,75	€ 6.597,25
Consiglio Territoriale	0	0	0	0	€ 0,00	€ 0,00	€ 0,00	€ 0,00
TOTALE ASL BAT	2.924	242	16	3.182	€ 64.328,00	€ 5.989,50	€ 396,00	€ 70.713,50

PROVINCIA LECCE	SANGUE INTERO	PLASMA	MULTICOMPONENT	TOTALE	CONTRIBUTO TOTALE SANGUE INTERO	CONTRIBUTO PLASMA	CONTRIBUTO MULTICOMPONENT	TOTALE
Andrano	1	0	0	1	€ 22,00	€ 0,00	€ 0,00	€ 22,00
Aradeo	393	8	26	427	€ 8.646,00	€ 198,00	€ 643,50	€ 9.487,50
Bagnolo del Salento	69	0	0	69	€ 1.518,00	€ 0,00	€ 0,00	€ 1.518,00
Botrugno	11	0	0	11	€ 242,00	€ 0,00	€ 0,00	€ 242,00
Calimera	150	1	3	154	€ 3.300,00	€ 24,75	€ 74,25	€ 3.399,00
Campi Salentina	57	1	0	58	€ 1.254,00	€ 24,75	€ 0,00	€ 1.278,75
Cannole	150	5	0	155	€ 3.300,00	€ 123,75	€ 0,00	€ 3.423,75
Caprarica di Lecce	73	0	0	73	€ 1.606,00	€ 0,00	€ 0,00	€ 1.606,00
Carpignano Salentino	145	1	8	154	€ 3.190,00	€ 24,75	€ 198,00	€ 3.412,75
Castrì di Lecce	146	1	0	147	€ 3.212,00	€ 24,75	€ 0,00	€ 3.236,75
Castrignano dei Greci	344	9	13	366	€ 7.568,00	€ 222,75	€ 321,75	€ 8.112,50
Castromediano	0	0	0	0	€ 0,00	€ 0,00	€ 0,00	€ 0,00
Cavallino	21	0	1	22	€ 462,00	€ 0,00	€ 24,75	€ 486,75
Cocumola	27	1	0	28	€ 594,00	€ 24,75	€ 0,00	€ 618,75
Corigliano D'Otranto	192	5	16	213	€ 4.224,00	€ 123,75	€ 396,00	€ 4.743,75
Cursi	332	47	12	391	€ 7.304,00	€ 1.163,25	€ 297,00	€ 8.764,25

Cutrofiano	176	7	9	192	€ 3.872,00	€ 173,25	€ 222,75	€ 4.268,00
Galatina	385	16	43	444	€ 8.470,00	€ 396,00	€ 1.064,25	€ 9.930,25
Giorgilorio	95	0	1	96	€ 2.090,00	€ 0,00	€ 24,75	€ 2.114,75
Lecce / Beato Carlo Acutis	48	6	1	55	€ 1.056,00	€ 148,50	€ 24,75	€ 1.229,25
Lecce / Sacro Cuore	11	0	0	11	€ 242,00	€ 0,00	€ 0,00	€ 242,00
Lecce / San Domenico Savio	88	1	2	91	€ 1.936,00	€ 24,75	€ 49,50	€ 2.010,25
Lecce / S. Giovanni Battista	13	0	0	13	€ 286,00	€ 0,00	€ 0,00	€ 286,00
Lecce / S. Giov. Maria Vianney	9	2	1	12	€ 198,00	€ 49,50	€ 24,75	€ 272,25
Lecce / San Pio X	21	0	0	21	€ 462,00	€ 0,00	€ 0,00	€ 462,00
Lecce / San Sabino	13	1	1	15	€ 286,00	€ 24,75	€ 24,75	€ 335,50
Lecce/S. Antonio a Fulgenzio (+San Lazzaro+Castromediano)	207	2	0	209	€ 4.554,00	€ 49,50	€ 0,00	€ 4.603,50
Lecce / Santa Lucia	0	0	0	0	€ 0,00	€ 0,00	€ 0,00	€ 0,00
Lecce / Santa Maria dell'Idria	36	1	0	37	€ 792,00	€ 24,75	€ 0,00	€ 816,75
Lecce / S. Maria della Porta	81	0	0	81	€ 1.782,00	€ 0,00	€ 0,00	€ 1.782,00
Lecce / Santa Rosa (+ Lecce Santa Lucia)	141	1	0	142	€ 3.102,00	€ 24,75	€ 0,00	€ 3.126,75
Lecce / S. Vincenzo De Paoli	41	0	1	42	€ 902,00	€ 0,00	€ 24,75	€ 926,75
Maglie	841	53	15	909	€ 18.502,00	€ 1.311,75	€ 371,25	€ 20.185,00
Martano	414	0	4	418	€ 9.108,00	€ 0,00	€ 99,00	€ 9.207,00
Martignano	173	4	6	183	€ 3.806,00	€ 99,00	€ 148,50	€ 4.053,50
Matino	654	42	0	696	€ 14.388,00	€ 1.039,50	€ 0,00	€ 15.427,50
Minervino di Lecce	12	0	0	12	€ 264,00	€ 0,00	€ 0,00	€ 264,00
Monteroni di Lecce	511	33	6	550	€ 11.242,00	€ 816,75	€ 148,50	€ 12.207,25
Muro Leccese	330	16	21	367	€ 7.260,00	€ 396,00	€ 519,75	€ 8.175,75
Neviano	192	5	8	205	€ 4.224,00	€ 123,75	€ 198,00	€ 4.545,75
Nociglia	13	0	0	13	€ 286,00	€ 0,00	€ 0,00	€ 286,00
Otranto	119	1	2	122	€ 2.618,00	€ 24,75	€ 49,50	€ 2.692,25

Palmariggi	90	0	0	90	€ 1.980,00	€ 0,00	€ 0,00	€ 1.980,00
Poggiardo	2	0	0	2	€ 44,00	€ 0,00	€ 0,00	€ 44,00
San Cassiano	7	0	0	7	€ 154,00	€ 0,00	€ 0,00	€ 154,00
San Donato di Lecce	81	1	1	83	€ 1.782,00	€ 24,75	€ 24,75	€ 1.831,50
Sanarica	84	0	2	86	€ 1.848,00	€ 0,00	€ 49,50	€ 1.897,50
Santa Cesarea Terme	28	0	0	28	€ 616,00	€ 0,00	€ 0,00	€ 616,00
Scorrano	756	23	15	794	€ 16.632,00	€ 569,25	€ 371,25	€ 17.572,50
Seclì	140	0	4	144	€ 3.080,00	€ 0,00	€ 99,00	€ 3.179,00
Serrano	78	0	0	78	€ 1.716,00	€ 0,00	€ 0,00	€ 1.716,00
Sogliano Cavour	169	20	65	254	€ 3.718,00	€ 495,00	€ 1.608,75	€ 5.821,75
Soleto	269	14	28	311	€ 5.918,00	€ 346,50	€ 693,00	€ 6.957,50
Specchia Gallone	35	4	2	41	€ 770,00	€ 99,00	€ 49,50	€ 918,50
Squinzano	220	0	6	226	€ 4.840,00	€ 0,00	€ 148,50	€ 4.988,50
Surano	9	0	0	9	€ 198,00	€ 0,00	€ 0,00	€ 198,00
Trepuzzi	23	2	0	25	€ 506,00	€ 49,50	€ 0,00	€ 555,50
Tricase	1	0	0	1	€ 22,00	€ 0,00	€ 0,00	€ 22,00
Terra d'Otranto (Uggiano+Giurdignano+ Casamas.)	91	1	2	94	€ 2.002,00	€ 24,75	€ 49,50	€ 2.076,25
Vaste	11	1	3	15	€ 242,00	€ 24,75	€ 74,25	€ 341,00
Vernole	149	2	2	153	€ 3.278,00	€ 49,50	€ 49,50	€ 3.377,00
Vignacastrisi	2	0	0	2	€ 44,00	€ 0,00	€ 0,00	€ 44,00
Zollino	78	6	4	88	€ 1.716,00	€ 148,50	€ 99,00	€ 1.963,50
TOTALE ASL LECCE	9.058	344	334	9.736	€ 199.276,00	€ 8.514,00	€ 8.266,50	€ 216.056,50

GRUPPI PROVINCIA DI BRINDISI	SANGUE INTERO	PLASMA	MULTICOMPONENT	TOTALE	CONTRIBUTO TOTALE SANGUE INTERO	CONTRIBUTO PLASMA	CONTRIBUTO MULTICOMPONENT	TOTALE
Brindisi "San Lorenzo"	109	0	1	110	€ 2.398,00	€ 0,00	€ 24,75	€ 2.422,75
Brindisi "La Rosa"	35	0	8	43	€ 770,00	€ 0,00	€ 198,00	€ 968,00

Brindisi "Centro"	32	0	1	33	€ 704,00	€ 0,00	€ 24,75	€ 728,75
Cisternino "Gocce di Vita"	373	6	0	379	€ 8.206,00	€ 148,50	€ 0,00	€ 8.354,50
TOTALE ASL BR	549	6	10	565	€ 12.078,00	€ 148,50	€ 247,50	€ 12.474,00

GRUPPI FRATRES PROVINCIA FOGGIA	SANGUE INTERO	PLASMA	MULTICOMPONENT	TOTALE	CONTRIBUTO TOTALE SANGUE INTERO	CONTRIBUTO PLASMA	CONTRIBUTO MULTICOMPONENT	TOTALE
Cerignola	13	0	0	13	€ 286,00	€ 0,00	€ 0,00	€ 286,00
Foggia	12	0	0	12	€ 264,00	€ 0,00	€ 0,00	€ 264,00
Lucera	546	0	0	546	€ 12.012,00	€ 0,00	€ 0,00	€ 12.012,00
Serracapriola	156	0	0	156	€ 3.432,00	€ 0,00	€ 0,00	€ 3.432,00
Vico del Gargano	1	0	0	1	€ 22,00	€ 0,00	€ 0,00	€ 22,00
Vieste	3	0	0	3	€ 66,00	€ 0,00	€ 0,00	€ 66,00
Zapponeta	22	3	0	25	€ 484,00	€ 74,25	€ 0,00	€ 558,25
TOTALE PR FOGGIA	753	3	0	756	€ 16.566,00	€ 74,25	€ 0,00	€ 16.640,25

GRUPPI PROVINCIA TARANTO	SANGUE INTERO	PLASMA	MULTICOMPONENT	TOTALE	CONTRIBUTO TOTALE SANGUE INTERO	CONTRIBUTO PLASMA	CONTRIBUTO MULTICOMPONENT	TOTALE
Arsenale Taranto	36	0	1	37	€ 792,00	€ 0,00	€ 24,75	€ 816,75
Carosino	279	1	0	280	€ 6.138,00	24,75	0	€ 6.162,75
Castellaneta	510	26	1	537	€ 11.220,00	€ 643,50	€ 24,75	€ 11.888,25
Crispiano	857	5	0	862	€ 18.854,00	€ 123,75	€ 0,00	€ 18.977,75
Don Bosco	61	0	0	61	€ 1.342,00	€ 0,00	€ 0,00	€ 1.342,00
Lizzano	124	0	0	124	€ 2.728,00	€ 0,00	€ 0,00	€ 2.728,00
Maruggio	131	0	0	131	€ 2.882,00	€ 0,00	€ 0,00	€ 2.882,00
Massafra	848	5	1	854	€ 18.656,00	€ 123,75	€ 24,75	€ 18.804,50
Momtemesola	177	4	0	181	€ 3.894,00	€ 99,00	€ 0,00	€ 3.993,00
Palagianello	20	0	0	20	€ 440,00	€ 0,00	€ 0,00	€ 440,00

Palagiano "SS. Sacramento "	636	9	0	645	€ 13.992,00	€ 222,75	€ 0,00	€ 14.214,75
Roccaforzata	155	3	0	158	€ 3.410,00	€ 74,25	€ 0,00	€ 3.484,25
San Gi0rgio Jonico	438	1	1	440	€ 9.636,00	€ 24,75	€ 24,75	€ 9.685,50
San Vito	147	6	1	154	€ 3.234,00	€ 148,50	€ 24,75	€ 3.407,25
Sant'Egidio	76	0	0	76	€ 1.672,00	€ 0,00	€ 0,00	€ 1.672,00
Martina Franca (Terr. TA)	8	0	0	8	€ 176,00	€ 0,00	€ 0,00	€ 176,00
Monteiasi (Terr. TA)	5	1	0	6	€ 110,00	€ 24,75	€ 0,00	€ 134,75
TOTALE ASL TARANTO	4508	61	5	4574	€ 99.176,00	€ 1.509,75	€ 123,75	€ 100.809,50

CONTRIBUTI ASSSOCIATIVI FRATRES PER PROVINCIA

PROVINCIA	SANGUE INTERO	PLASMA	MULTICOM-PONENT	TOT.	CONTRIBU-TO ECO-NOMICO SANGUE INTERO	CONTRIBU-TO ECO-NOMICO PLASMA	CONTRIBUTO ECO-NOMICO MULTI-COMPONENT	TOTALE CONTRI-BUTO ECONO-MICO
TOTALE PROVINCIA DI BARI	18.725	1.748	274	20.747	€ 411.950,00	€ 43.263,00	€ 6.781,50	€ 461.994,50
TOTALE PROVINCIA DI BAT	2.775	246	13	3.034	€ 61.050,00	€ 6.088,50	€ 321,75	€ 67.460,25
TOTALE PROVINCIA LECCE	9.084	342	327	9.753	€ 199.848,00	€ 8.464,50	€ 8.093,25	€ 216.405,75
TOTALE PROVINCIA FOGGIA	753	3	0	756	€ 16.566,00	€ 74,25	€ 0,00	€ 16.640,25
TOTALE PROVINCIA TARANTO	4.567	69	5	4.641	€ 100.474,00	€ 1.707,75	€ 123,75	€ 102.305,50
TOTALE PROVINCIA BRINDISI	495	0	18	513	€ 10.890,00	€ 0,00	€ 445,50	€ 11.335,50
TOTALE	36.399	2.408	637	39.444	€ 800.778,00	€ 59.598,00	€ 15.765,75	€ 876.141,75

VERIFICA AI SENSI DEL D.Lgs. 196/03
Garanzie alla riservatezza

La pubblicazione sul BURP, nonché la pubblicazione all'Albo o sul sito istituzionale, salve le garanzie previste

dalla legge 241/90 in tema di accesso ai documenti amministrativi, avviene nel rispetto della tutela alla riservatezza dei cittadini, secondo quanto disposto dal Regolamento UE n. 679/2016 in materia di protezione dei dati personali nonché dal D.Lgs 196/2003 ss.mm.ii. ed ai sensi del vigente regolamento regionale 5/2006 per il trattamento dei dati sensibili e giudiziari, in quanto applicabile. Ai fini della pubblicità legale, il presente provvedimento è stato redatto in modo da evitare la diffusione di dati personali identificativi non necessari ovvero il riferimento alle particolari categorie di dati previste dagli articoli 9 e 10 del succitato Regolamento UE.

ADEMPIMENTI CONTABILI

ai sensi del D. lgs. n.118/2011 e successive modificazioni ed integrazioni

ADEMPIMENTI DI CUI AL D.LGS. 118/2011 e successive modificazioni ed integrazioni.

- P.D.C.F.: 1.4.1.2.
- Bilancio autonomo
- Esercizio finanziario 2023
- Competenza 2022
- C.R.A.: 15.02
- Missione:13; Programma:1; Codifica economica: 1-4-1-2 Codice U.E. 8;
- Capitolo di spesa: 1301052
- Trasferimenti e spese di parte corrente per il funzionamento del servizio sanitario regionale compreso gli interventi di cui all'art. 10 l.r.38/94 e art. 5 l.r. 10/89. iniziative straordinarie di attività sanitaria e convegni della regione puglia.

- Importo somma da liquidare: **€ 876.141,75** Determinazione Dirigenziale assunzione impegno di spesa divenuta esecutiva della Sezione Amministrazione, Finanza e Controllo n. 835/2022
- Numero di impegno: 3022081885
- Causale del pagamento: riconoscimento contributo associativo – donazioni sangue ed emocomponenti anno 2022, ai sensi della D.G.R. n. 1657 del 26 ottobre 2016;
- Creditore: Consociazione "FRATRES Regione Puglia", sita in Bari, in V.le Lazio, 5 -**...omissis...**
- **...omissis...**
- Dichiarazioni e/o attestazioni:
- Legge Regionale n. 32 del 29/12/2022 "Disposizioni per la formazione del Bilancio di previsione 2023 e Bilancio pluriennale 2023-2025 della Regione Puglia (legge di stabilità regionale 2023)";
- Legge Regionale n. 33 del 29/12/2022 "Bilancio di previsione della Regione Puglia per l'esercizio finanziario 2023 e pluriennale 2023-2025";
- Deliberazione di Giunta regionale n. 27 del 24/01/2023 "Bilancio di previsione per l'esercizio finanziario 2023 e pluriennale 2023-2025. Articolo 39, comma 10, del decreto legislativo 23 giugno 2011, n. 118. Documento tecnico di accompagnamento e Bilancio Finanziario Gestionale. Approvazione.";
- L'operazione contabile proposta assicura il rispetto dei vincoli di finanza pubblica vigenti e gli equilibri di Bilancio di cui al D.Lgs n.118/2011;
- Si dichiara che esiste la disponibilità finanziaria sui capitoli innanzi richiamati;
- Ai sensi della L.R. n. 17/1999, si attesta che le spese di cui alla presente sono contenute nei limiti del fondo sanitario regionale ovvero delle ulteriori correlate assegnazioni statali a destinazione vincolata e che non producono oneri aggiuntivi rispetto alle predette assegnazioni;
- Non ricorrono gli obblighi di cui agli artt. 26 e 27 del Dlgs.vo 14 marzo 2013 n 33.

DETERMINA

Di prendere atto di quanto espresso in narrativa, che costituisce parte integrante e sostanziale del presente atto e che qui si intende integralmente riportato.

Di prendere atto delle dichiarazioni e attestazioni riportate nella sezione "Adempimenti contabili", che costituiscono parte integrante e sostanziale del presente atto e che qui si intendono integralmente riportate.

Per quanto in premessa espresso che quivi si intende integralmente riportato,

1. di riconoscere l'importo complessivo di **€ 876.141,75** in favore Consociazione "FRATRES Regione Puglia", sita in Bari, in V.le Lazio, 5 sulla base dei rimborsi associativi e dell'attività rendicontata dall'Associazione in termini di unità raccolte nell'anno 2022, così come di seguito riportato:

Consociazione "FRATRES Regione Puglia", sita in Bari, in V.le Lazio, 5			
Attività	**Rimborsi per le attività associative**	**n. unità raccolte anno 2022**	**totale importo da riconoscere**
Donazioni di sangue intero	€ 22	36.399	**€ 800.778,00**
Donazione di plasma in aferesi	€ 24,75	2.408	**€ 59.598,00**
Donazione multicomponent	€ 24,75	637	**€ 15.765,75**
TOTALE		**39.444**	**€ 876.141,75**

2. di liquidare la somma pari ad **€ 876.141,75** in favore dei singoli gruppi comunali Fratres secondo la ripartizione espressa in narrativa, per il tramite della Consociazione "FRATRES Regione Puglia", sita in Bari, in V.le Lazio, 5, quale rimborso delle attività di raccolta svolta nell'anno 2022, sulla base dell'impegno effettuato dalla Sezione "Amministrazione, Finanza e Controllo" , di cui alla D.D. n. 835/2022, a valere sul capitolo 1301052. Si allega dichiarazione ai fini DURC e la Certificazione di Equitalia (dichiarazione di non inadempienza del 19/06/2023);
3. di autorizzare la Ragioneria della Regione ad emettere ordinativo di pagamento per complessivi **€ 876.141,75** per l'attività anno 2022 e relativa alla attività di raccolta sangue ed emocomponenti, come certificato dai Dipartimenti di Medicina dai Dipartimenti di Medicina Trasfusionale delle Asl territorialmente competenti;
4. di stabilire che, per il riconoscimento dei contributi associativi alle Associazioni e Federazioni dei donatori di sangue, non dovrà essere acquisita la documentazione antimafia, ai sensi del combinato disposto degli articoli 67 e 82 del Decreto legislativo 6 settembre 2011, n. 159 "Codice delle leggi antimafia e delle misure di prevenzione, nonche' nuove disposizioni in materia di documentazione antimafia, a norma degli articoli 1 e 2 della legge 13 agosto 2010, n. 136;
5. di stabilire che per quanto attiene la regolarizzazione della situazione in merito RUNTS, preso atto dell'avvenuta trasmigrazione dal registro regionale ODV/APS, si rimanda alla disposizione normativa del Decreto Ministeriale n° 106/2020 ed in particolare all'art. 31 co. 8 che stabilisce che "*Fino al perfezionamento dell'iscrizione o all'emanazione del provvedimento di mancata iscrizione, gli enti iscritti nei registri delle ODV e delle APS di cui al comma 1 continuano a beneficiare dei diritti derivanti dalla rispettiva qualifica.*";
6. di stabilire che le verifiche dei nominativi, nonché le validazioni di eventuali sovrapposizioni delle informazioni relative ai donatori è di competenza dei Responsabili dei Servizi Trasfusionali che certificano i dati oggetto del riconoscimento del contributo economico;
7. di stabilire che il contributo delle donazioni effettuate dal personale del S.T. degli E.E. ed IRCCS privati accreditati è a carico dei citati Enti.

Il presente provvedimento diventa esecutivo con l'apposizione del visto di regolarità contabile della Ragioneria che ne attesta la copertura finanziaria.

Il provvedimento viene redatto in forma integrale nel rispetto della tutela alla riservatezza dei cittadini, secondo quanto disposto dal D.lgs. 196/03 s.m.i. in materia di protezione dei dati personali.

Il presente provvedimento:

a. sarà pubblicato all'albo on line nelle pagine del sito www.regione.puglia.it;
b. sarà pubblicato nel Bollettino Ufficiale della Regione Puglia;
c. sarà trasmesso in copia conforme all'originale alla Segreteria della Giunta Regionale;
d. sarà disponibile nel sito ufficiale della Regione Puglia: www.regione.puglia.it;
e. sarà trasmesso in copia all'Assessore alle Politiche della Salute;
f. Il presente atto, composto da n°31 facciate, è adottato in originale.

Si autorizza la Sezione Bilancio e Ragioneria a procedere alla registrazione delle scritture dettagliatamente riportate nella sezione "Adempimenti Contabili".

Il presente Provvedimento è direttamente esecutivo.

Firmato digitalmente da:

P.O. Qualificazione della rete trasfusionale e rapporti con il Centro Regionale Sangue
Antonella Vurro

Il Dirigente del Servizio Strategie e Governo dell'Assistenza Territoriale- Rapporti Istituzionali e Capitale Umano S.S.R.
Antonella Caroli

Il Dirigente della Sezione Strategie e Governo dell'Offerta
Mauro Nicastro

DETERMINAZIONE DEL DIRIGENTE SEZIONE STRATEGIE E GOVERNO DELL'OFFERTA 5 luglio 2023, n. 203

Cooperate So. Coop. Sociale Onlus di S. Severa (RM). Conferma autorizzazione all'esercizio e accreditamento istituzionale, ai sensi dell'art. 3, comma 3, lett. c), dell'art. 8, comma 3 e dell'art. 24, comma 3 della L.R. n. 9/2017 e s.m.i., per la Struttura terapeutico- riabilitativa residenziale per dipendenze patologiche (art. 10 R.R. n. 10/2017 s.m.i.) con n. 29 posti letto/utenti denominata "Comunità Terapeutica Fratello Sole", ubicata in Gioia del Colle (BA) alla Via Vecchia Matera km. 10,300.

IL DIRIGENTE DELLA STRUTTURA PROPONENTE

IL DIRIGENTE DELLA SEZIONE

Vista la Legge regionale 4 febbraio 1997, n. 7 – Norme di Organizzazione dell'Amministrazione Regionale;
Vista la Deliberazione G.R. n. 3261 del 28/7/98 e s.m.i.;
Visti gli artt. 4 e 16 del D. Lgs. 165/01 e s.m.i.;
Vista la Deliberazione di Giunta Regionale n. 1426 del 4/10/2005;
Visto il Decreto del Presidente della Giunta Regionale 22 febbraio 2008 n. 161;
Vista la Deliberazione di Giunta Regionale n. 1444 del 30 luglio 2008;
Vista la Determinazione del Direttore dell'Area Organizzazione e Riforma dell'Amministrazione n. 9 del 20/04/2015, ad oggetto "*riassetto organizzativo dell'Area Politiche per la promozione della salute, delle persone e delle pari opportunità*";
Visto il Decreto del Presidente della Giunta Regionale 22 Gennaio 2021, n. 22 "*Adozione Atto di Alta Organizzazione. Modello Organizzativo MAIA 2.0*" pubblicato sul Bollettino Ufficiale della Regione Puglia n. 15 del 28/01/2021, successivamente modificato ed integrato con Decreto del Presidente della Giunta regionale 10 Febbraio 2021, n. 45;
Vista la Deliberazione di Giunta Regionale n. 1725 del 28/10/2021 con cui è stato conferito l'incarico di Direzione del Servizio Strategie e Governo dell'Assistenza territoriale, Rapporti Istituzionali e Capitale Umano SSR;
Vista la Determinazione del Direttore del Dipartimento Personale e Organizzazione n. 9 del 04/03/2022, di conferimento ad interim dell'incarico di Direzione del Servizio Accreditamento e Qualità;
Vista la Deliberazione di Giunta Regionale n. 322 del 07/03/2022 di conferimento dell'incarico di Direzione della Sezione Strategie e Governo dell'Offerta;
Vista la Determinazione del Dirigente della Sezione Personale e Organizzazione n. 462 del 29/12/2022 di conferimento dell'incarico di Posizione Organizzativa "*Autorizzazione ed Accreditamento di Strutture di Riabilitazione Psichiatrica – Dipendenze Patologiche – ASD*".

In Bari presso la Sezione Strategie e Governo dell'Offerta, sulla base dell'istruttoria espletata dal Responsabile P.O "*Autorizzazione ed Accreditamento di Strutture di Riabilitazione Psichiatrica – Dipendenze Patologiche – ASD" e confermata dal Dirigente del Servizio Accreditamenti e Qualità, riceve la seguente relazione.*
Il R.R. n. 11 aprile 2017, n. 10 ad oggetto "Determinazione dei requisiti strutturali e organizzativi per l'autorizzazione e l'accreditamento delle strutture e dei servizi per la prevenzione, la cura, la riabilitazione e l'assistenza a persone con problemi di uso, abuso o dipendenza da sostanze o comunque affette da una dipendenza patologica. Fabbisogno" e s.m.i. disciplina all'art. Art. 21 le "Procedure per il rilascio dell'autorizzazione alla realizzazione, dell'autorizzazione all'esercizio e dell'accreditamento".

La L.R. n. 9 del 02/05/2017 "*Nuova disciplina in materia di autorizzazione alla realizzazione e all'esercizio, all'accreditamento istituzionale e accordi contrattuali delle strutture sanitarie e socio-sanitarie pubbliche e private*" e s.m.i. prevede:

• all'art. 2, comma 1 che "*Ai fini della presente legge si definisce: (…) c) accreditamento istituzionale, il*

provvedimento con il quale si riconosce alle strutture pubbliche e private già autorizzate lo status di potenziali erogatori di prestazioni nell'ambito e per conto del servizio sanitario";

- all'art. 3, comma 3, lett. c) che "*Con determinazione il dirigente della sezione regionale competente, in conformità alle disposizioni della legge 7 agosto 1990, n. 241 (Nuove norme sul procedimento amministrativo): (…) c) rilascia e revoca i provvedimenti di autorizzazione all'esercizio per le strutture sanitarie e socio- sanitarie di propria competenza e i provvedimenti di accreditamento (…).*";
- all'art. 8 ("*Procedimento per il rilascio dell'autorizzazione all'esercizio delle attività sanitarie e socio-sanitarie*"), commi 1, 2 e 3 che "1. *Tutti i soggetti che intendono gestire attività sanitaria o socio-sanitaria soggetta ad autorizzazione all'esercizio sono tenuti a presentare domanda alla Regione o al comune*. *2. Alla domanda di autorizzazione all'esercizio devono essere allegati il titolo attestante l'agibilità, la dichiarazione sostitutiva di atto di notorietà concernente il possesso dei requisiti, i titoli accademici del responsabile sanitario e tutta la documentazione richiesta dall'ente competente. L'atto di notorietà deve indicare compiutamente il numero e le qualifiche del personale da impegnare nella struttura.3. Alla Regione compete il rilascio dell'autorizzazione all'esercizio per le strutture sanitarie e socio-sanitarie di cui all'art. 5, comma 1, nonché per i servizi di assistenza territoriale in regime domiciliare e per le attività di assistenza territoriale in regime domiciliare svolte dalle strutture che erogano prestazioni di assistenza territoriale residenziale, semiresidenziale e ambulatoriale.*";
- all'art. 24, commi 2 e 3 che: "*2. Le strutture pubbliche e private, gli Istituti di ricovero e cura a carattere scientifico (IRCCS) privati e gli enti ecclesiastici possono richiedere con unica istanza il rilascio dell'autorizzazione all'esercizio e dell'accreditamento istituzionale;3. Ai fini della concessione dell'accreditamento, il dirigente della sezione regionale competente, verificata la funzionalità della struttura in base agli indirizzi di programmazione regionale come individuati all'atto dell'autorizzazione, in caso di esito positivo, avvia la fase istruttoria entro sessanta giorni dal ricevimento della domanda e chiede la verifica sugli aspetti tecnico-sanitari e il rispetto della disciplina prevista dal CCNL di settore all'Organismo tecnicamente accreditante, il quale trasmette gli esiti entro novanta giorni dal conferimento dell'incarico. Sulla base delle risultanze delle valutazioni effettuate, il dirigente della sezione regionale competente, completata la fase istruttoria e predispone gli atti conseguenti. Gli oneri derivanti dall'attività di verifica sono a carico dei soggetti che richiedono l'accreditamento, secondo tariffe definite dalla Giunta regionale.*";
- all'art. 29 (Norme transitorie e finali), comma 5 bis che "Alle strutture sanitarie, ivi *comprese quelle disciplinate dal Reg. reg. 11 aprile 2017, n. 10 (Determinazione dei requisiti strutturali e organizzativi per l'autorizzazione e l'accreditamento delle strutture e dei servizi per la prevenzione, la cura, la riabilitazione e l'assistenza a persone con problemi di uso, abuso o dipendenza da sostanze o comunque affette da una dipendenza patologica. Fabbisogno) e a quelle socio sanitarie di cui al successivo comma 6, già contrattualizzate alla data di entrata in vigore della presente legge, che siano interessate da un processo di adeguamento ai nuovi requisiti minimi e ulteriori previsti da sopravvenute norme regionali, sono rilasciati o confermati l'autorizzazione all'esercizio e l'accreditamento istituzionale, previa verifica del possesso dei requisiti organizzativi, fatto salvo l'obbligo di adeguamento dei requisiti strutturali nei termini previsti dalle predette norme e comunque non oltre tre anni dalla data di presentazione dell'istanza congiunta di autorizzazione all'esercizio e accreditamento istituzionale ai sensi dell'articolo 24, comma 2, della presente legge, e salve diverse disposizioni, anche in deroga, dei rispettivi regolamenti.*";

In data 25/10/2019 la scrivente Sezione ha trasmesso al legale rappresentante della "Cooperate Soc. Coop. Sociale Onlus" di Santa Severa (RM), al Direttore del Dipartimento di Prevenzione ASL FG, al Direttore del Dipartimento Dipendenze Patologiche ASL BA e, per conoscenza, al Direttore Generale ASL BA, al Direttore del Dipartimento di Prevenzione ASL BA e al Sindaco del Comune di Gioia del Colle (BA), la nota prot. n. A00_183/13928 del 25/10/2019 ad oggetto "*Cooperate So. Coop. Sociale Onlus di S. Severa (RM). Istanza di conferma dell'autorizzazione all'esercizio e di rilascio di accreditamento per la Struttura terapeutico-riabilitativa residenziale per dipendenze patologiche (art. 10 R.R. n. 10/2017 s.m.i.) con n. 29 posti letto/utenti denominata "Comunità Terapeutica Fratello Sole", ubicata in Gioia del Colle (BA) alla Via Vecchia Matera km. 10,300*.

Richiesta di integrazione documentale. Incarico di verifica del possesso dei requisiti di esercizio e accreditamento"
rappresentando quanto segue:
"*Il R.R. n. 10 dell'11/04/2017 "Determinazione dei requisiti strutturali e organizzativi per l'autorizzazione e l'accreditamento delle strutture e dei servizi per la prevenzione, la cura, la riabilitazione e l'assistenza a persone con problemi di uso, abuso o dipendenza da sostanze o comunque affette da una dipendenza patologica. Fabbisogno." [entrato in vigore, ai sensi dell'art. 24, comma 1 del medesimo Regolamento, in data 04/03/2018, n. 30 giorni dopo la pubblicazione sul BURP n. 18 del 02/02/2018 della D.G.R. n. 28 del 12/01/2018 di determinazione delle tariffe pro-die e pro-capite di ciascuna tipologia di Servizio accreditato, e successivamente modificato con R.R. n. 5 del 06/03/2018], prevede all'art. 10 la "Struttura terapeutico-riabilitativo residenziale o semiresidenziale", collocata nella rete dei servizi sanitari per l'attuazione di programmi personalizzati nei confronti di utenti con problematiche di dipendenza patologica da sostanze da abuso lecite, illecite e/o da comportamenti anche in presenza di patologia psichiatrica compensata e gestibile che non abbisogna di management intensivo e specialistico.*

Il R.R. n. 19 del 30/09/2019 "Determinazione del fabbisogno definitivo delle strutture residenziali o semiresidenziali per la prevenzione, la cura, la riabilitazione e l'assistenza a persone con problemi di uso, abuso o dipendenza da sostanze o comunque affette da una dipendenza patologica, di cui al Reg. Reg. n. 10 dell'11 Aprile 2017", pubblicato sul BURP n. 113 suppl. del 03/10/2019], ha stabilito:
- *all'art. 1, che, a partire dall'entrata in vigore del regolamento, a conclusione della fase sperimentale, è determinato il fabbisogno definitivo, per l'intero territorio regionale, delle strutture residenziali o semiresidenziali per la prevenzione, la cura, la riabilitazione e l'assistenza a persone con problemi di uso, abuso o dipendenza da sostanze o comunque affette da una dipendenza patologica, di cui al R.R. n. 10 dell'11 Aprile 2017 s.m.i., come successivamente integrato e modificato dal reg. Reg. n. 5 del 6 Marzo 2018;*
- *all'art. 2, che: "Le istanze per il rilascio dell'autorizzazione alla realizzazione, dell'autorizzazione all'esercizio e dell'accreditamento delle Strutture residenziali o semiresidenziali per la prevenzione, la cura, la riabilitazione e l'assistenza a persone con problemi di uso, abuso o dipendenza da sostanze o comunque affette da una dipendenza patologica, presentate alla Sezione "Strategie e Governo dell'Offerta" del Dipartimento "Promozione della Salute, del Benessere sociale e dello Sport per tutti" vengono istruite secondo quanto stabilito dall'art. 21 del Reg. Reg. n. 10 dell'11 Aprile 2017 e s.m.i., sulla base del fabbisogno previsto dall'art. 1 del presente Regolamento. Le istanze sono valutate secondo la scansione temporale dei bimestri previsti dalla DGR n. 2037 del 7 novembre 2013 (…).*
Le istanze già presentate, che non siano state ancora riscontrate dalla Sezione "Strategie e Governo dell'Offerta" alla data di entrata in vigore del presente regolamento, verranno istruite tenendo in considerazione il fabbisogno di cui al predetto art. 1 del presente Regolamento.".

Con nota prot. n. 23 del 03/05/2018, consegnata a mano in data 04/05/2018, (che si allega in copia alla presente, comprensiva di allegati, per il Dipartimento di Prevenzione della ASL FG e per il Dipartimento Dipendenze Patologiche della ASL BA), ad oggetto "Regolamento Regionale 11 Aprile 2017, n° 10 "Determinazione dei requisiti strutturali e organizzativi per l'autorizzazione e l'accreditamento delle strutture e dei servizi per la prevenzione, la cura, la riabilitazione e l'assistenza a persone con problemi di uso, abuso o dipendenza da sostanze o comunque affette da una dipendenza patologica. Fabbisogno": Domanda di conferma dell'autorizzazione all'esercizio per la struttura denominata "Comunità Terapeutica Fratello Sole", ubicata in Gioia del Colle (Prov. BA) alla via Vecchia Matera Km 10.300", il legale rappresentante della Cooperate So. Coop. Sociale Onlus di S. Severa (RM) ai sensi dell'art. 21 del R.R. n. 10/2017 e dell'art. 8 della L.R. n. 9/2017 ha chiesto a questa Sezione, in relazione alla struttura in oggetto:
"

1) la conferma dell'autorizzazione all'esercizio, nell'Area terapeutica Riabilitativa a regime residenziale con una capacita di 29 utenti;
2) l'accreditamento istituzionale.",
dichiarando:

“

- *che, con Determinazione n°8 del 09/01/2003 del Dirigente del Settore Sanità Ufficio 8 dell’Assessorato Sanità e Servizi Sociali della Regione Puglia, la struttura è stata iscritta ai sensi dell’art. 10 della L.R.22/96 all’Albo Regionale definitivo degli Enti Ausiliari che operano per il recupero di soggetti tossicodipendenti, nonché autorizzata ad operare nell’Area Terapeutico Riabilitativa in regime residenziale con una capacità di 30 utenti*;
- *che la percentuale dei soggetti presi in carico nell’ultimo triennio ed inviati dai DDP per la medesima tipologia assistenziale per cui si fa richiesta, a fronte dei posti autorizzati all’esercizio è la seguente: Anno 2015: 61%; Anno 2016: 84%; Anno 2017: 92%;*
- *che la superficie interna della struttura comprendente quella dei locali specificamente dedicati alla residenza e/o alla permanenza dei pazienti, allo svolgimento delle attività riabilitative e di socializzazione degli operatori è: mq. **1.141 circa**”;*

ed allegandovi:

“

- *titolo attestante l’agibilità della struttura;*
- *titolo di studio accademico del responsabile della struttura: **Dott.ssa Giulia Caserta***
- *dichiarazione sostitutiva di atto di notorietà di cui all’art. 8 comma 2 L.R. 2/5/2017 n° 9;*
- *Planimetrie Modulo “Terapeutico-riabilitativo residenziale” e Modulo “Centro Crisi residenziale” – Tav. 1-2-3.”.*

Posto quanto sopra;

considerato che:

- *l’art. 21, comma 4 del R.R. n. 10/2017 s.m.i. stabilisce che gli enti gestori di strutture che presentano istanza di conferma di autorizzazione all’esercizio per la stessa tipologia di struttura, possono presentare contestualmente richiesta di accreditamento istituzionale;*
- *nello stesso arco temporale di riferimento, le istanze di conferma dell’autorizzazione all’esercizio (oltre che le richieste di compatibilità relative alle istanze di autorizzazione alla realizzazione per trasformazione), ai sensi dell’art. 21, comma 8 hanno priorità rispetto alle richieste di compatibilità per la realizzazione di nuove strutture;*
- *l’art. 21, comma 9 prevede che in caso di più richieste inoltrate in ciascun bimestre per la stessa tipologia di assistenza, qualora il relativo fabbisogno regionale residuo sia inferiore al fabbisogno risultante dalla totalità delle medesime richieste, la competente Sezione regionale procederà alla valutazione dei requisiti di preferenza di cui alle lettere A e B del medesimo comma 9, “da intendersi applicabili esclusivamente nell’ordine di priorità con il quale di seguito vengono riportati”;*

A PER LE TIPOLOGIE PEDAGOGICO-RIABILITATIVO e TERAPEUTICO RIABILITATIVO

- *iscrizione della struttura all’Albo per la medesima tipologia assistenziale per la quale si fa richiesta;*
- *in via residuale, nel caso in cui più strutture dovessero soddisfare il requisito precedente, si terrà conto della data d’iscrizione della struttura all’Albo per la medesima tipologia assistenziale per la quale si fa richiesta;*
- *in via residuale, percentuale (%) dei soggetti presi in carico nell’ultimo triennio (…)*

(…)”;

- *il fabbisogno regolamentare definito dall’art. 1 del R.R. n. 19/2019 per la tipologia di struttura terapeutico riabilitativa residenziale o semiresidenziale (1,3 p.l. ogni 10.000 abitanti), in relazione alla popolazione residente nell’intero territorio regionale (dati ISTAT al 01/01/2019 - 4.029.053 abitanti), è di n. **524 utenti/posti letto***;

- *nell'arco del 1° bimestre a far data dal primo giorno successivo all'entrata in vigore del R.R. n. 10 dell'11/04/2017 e s.m.i. (04/03/2018), corrispondente al periodo 05/03/2018- 04/05/2018, nell'ambito dell'intero territorio regionale sono pervenute a questa Sezione, per la tipologia di struttura "terapeutico-riabilitativa residenziale o semiresidenziale",* **n. 24 istanze** *di conferma dell'autorizzazione all'esercizio [e nessuna richiesta comunale di verifica di compatibilità a seguito di istanze di autorizzazione alla realizzazione per trasformazione nella suddetta tipologia di struttura], per n.* ***502 utenti/posti letto complessivi***;
- *pertanto, l'istanza della Cooperate So. Coop. Sociale Onlus di S. Severa (RM), per la conferma dell'autorizzazione all'esercizio della Struttura terapeutico- riabilitativa residenziale in oggetto, è compresa nel fabbisogno regolamentare previsto per detta tipologia dall'art. 1 del R.R. n. 19/2019;*

atteso altresì che la L.R. n. 9/2017 e s.m.i. prevede:

- *all'art. 8, comma 3 che "Alla Regione compete il rilascio dell'autorizzazione all'esercizio per le strutture sanitarie e socio-sanitarie di cui all'art. 5, comma 1, nonché per i servizi di assistenza territoriale in regime domiciliare e per le attività di assistenza territoriale in regime domiciliare svolte dalle strutture che erogano prestazioni di assistenza territoriale residenziale, semiresidenziale e ambulatoriale.*";
- *all'art. 8, comma 5 che "La Regione e il comune, avvalendosi del dipartimento di prevenzione dell'azienda sanitaria locale competente per territorio, eventualmente di concerto con altre strutture competenti nell'ambito dell'attività da autorizzare, verificano l'effettivo rispetto dei requisiti minimi di cui al regolamento regionale o altra specifica normativa e previsione della contrattazione collettiva, nonché di ogni eventuale prescrizione contenuta nell'autorizzazione alla realizzazione.(…).";*
- *all'art. 9, commi 4 e 5 che:*

4. La decadenza dall'autorizzazione all'esercizio è dichiarata, oltre ai casi previsti dalla presente legge, nelle ipotesi di:
a) esercizio di un'attività sanitaria o socio-sanitaria diversa da quella autorizzata;
b) estinzione della persona giuridica autorizzata;
c) rinuncia del soggetto autorizzato;
d) trasferimento del complesso organizzato di beni e/o persone in assenza del provvedimento di cui al comma 2;
e) inutile decorso del periodo di cui al comma 3.
5. La decadenza è pronunciata, inoltre, nei confronti di:
a) coloro che hanno riportato condanna definitiva, per i delitti previsti dagli articoli 416 bis (Associazione di tipo mafioso anche straniere) e 416 ter (Scambio elettorale politico-mafioso) del codice penale;
b) coloro che hanno riportato condanna definitiva, per i delitti previsti dagli articoli 73 (Produzione, traffico e detenzione illeciti di sostanze stupefacenti o psicotrope) e 74 (Associazione finalizzata al traffico illecito di sostanze stupefacenti) del decreto del Presidente della Repubblica 9 ottobre 1990, n. 309 (Testo unico delle leggi in materia di disciplina degli stupefacenti e sostanze psicotrope, prevenzione, cura e riabilitazione dei relativi stati di tossicodipendenza);
c) coloro che hanno riportato condanna definitiva, per i delitti previsti dagli articoli 314 (Peculato), 316 (Peculato mediante profitto dell'errore altrui), 316 bis (Malversazione a danno dello Stato), 316 ter (Indebita percezione di erogazioni a danno dello Stato), 317 (Concussione), 318 (Corruzione per l'esercizio della funzione), 319 (Corruzione per un atto contrario ai doveri d'ufficio), 319 ter (Corruzione in atti giudiziari), 319 quater (Induzione indebita a dare o promettere utilità), 320 (Corruzione di persona incaricata di un pubblico servizio), 640 (Truffa) - comma 2, 640 bis (Truffa aggravata per il conseguimento di erogazioni pubbliche) del codice penale;
d) coloro nei confronti dei quali sia stata applicata, con decreto definitivo, una misura di prevenzione personale o patrimoniale in quanto indiziati di appartenere ad una delle associazioni di cui all'articolo 1 della legge 31 maggio 1965, n. 575 (Disposizioni contro le organizzazioni di tipo mafioso anche straniere);

e) coloro che sono stati condannati con sentenza definitiva a una pena che comporti l'interdizione temporanea o perpetua dai pubblici uffici, ovvero l'incapacità di contrarre con la pubblica amministrazione;
f) coloro i quali hanno violato gli obblighi retributivi e contributivi nei confronti del personale dipendente e di quelli stabiliti in sede di contrattazione collettiva nazionale, decentrata e integrativa a tutela dei lavoratori.";

- *all'art. 20 (Condizioni per ottenere e detenere l'accreditamento), comma 1 che "L'accreditamento istituzionale è rilasciato ed è detenuto subordinatamente alla sussistenza delle condizioni di cui al presente articolo e ai requisiti ulteriori di cui al regolamento regionale o altra specifica normativa*";
- *all'art. 20, comma 2 che "Condizioni essenziali per l'accreditamento sono:(…)*

e) l'assenza di condanne definitive per reati di evasione fiscale e contributiva nei confronti del titolare e, nel caso di associazioni tra professionisti, società e persone giuridiche, del legale rappresentante, degli amministratori, nonché degli associati e dei soci titolari di quote o azioni superiori al 20 per cento; (…)";
- all'art. 24, comma 2 che "Le strutture pubbliche e private, gli IRCCS privati e gli enti ecclesiastici possono richiedere, congiuntamente, il rilascio dell'autorizzazione all'esercizio e dell'accreditamento istituzionale con unico procedimento. In tal caso, la verifica del possesso dei requisiti minimi e ulteriori previsti dal regolamento regionale o altra specifica normativa è eseguita dall'Organismo tecnicamente accreditante.";
- all'art. 24, comma 3 che "Ai fini della concessione dell'accreditamento, il dirigente della sezione regionale competente, verificata la funzionalità della struttura in base agli indirizzi di programmazione regionale come individuati all'atto dell'autorizzazione, in caso di esito positivo, avvia la fase istruttoria entro sessanta giorni dal ricevimento della domanda e chiede la verifica sugli aspetti tecnico-sanitari e il rispetto della disciplina prevista dal CCNL di settore all'Organismo tecnicamente accreditante, il quale trasmette gli esiti entro novanta giorni dal conferimento dell'incarico. Sulla base delle risultanze delle valutazioni effettuate, il dirigente della sezione regionale competente, completata la fase istruttoria e predispone gli atti conseguenti. Gli oneri derivanti dall'attività di verifica sono a carico dei soggetti che richiedono l'accreditamento, secondo tariffe definite dalla Giunta regionale";
- all'art. 29, comma 9 che "Nelle more dell'adozione del regolamento di organizzazione interna e di definizione delle modalità operative dell'attività di verifica dell'Organismo tecnicamente accreditante, da adottarsi entro il termine di sessanta giorni dalla data di entrata in vigore della presente legge, il dirigente della sezione regionale competente o il comune, nelle ipotesi di cui all'articolo 28, per la valutazione degli aspetti tecnico-sanitari di cui all'articolo 24, comma 3, si avvale dei dipartimenti di prevenzione delle aziende sanitarie locali, garantendo il rispetto di criteri di rotazione e di appartenenza ad ambiti territoriali aziendali diversi rispetto a quello di ubicazione della struttura da accreditare";
ritenuta applicabile la previsione dell'art. 24, comma 2 della L.R. n. 9/2017 e s.m.i. in ordine al rilascio dell'autorizzazione all'esercizio e dell'accreditamento istituzionale con unico procedimento, e quindi alla esecuzione della verifica del possesso dei requisiti sia minimi di esercizio sia che ulteriori di accreditamento da parte dell'OTA - Organismo tecnicamente accreditante (all'attualità, nelle more dell'adozione del regolamento di organizzazione interna e di definizione delle modalità operative dell'attività di verifica dell'OTA, da parte del Dipartimento di Prevenzione appartenente ad ambito territoriale aziendale diverso rispetto a quello di ubicazione della struttura da accreditare), anche all'ipotesi di rilascio della conferma dell'autorizzazione all'esercizio e dell'accreditamento istituzionale;

si invita il legale rappresentante della Cooperate So. Coop. Sociale Onlus di S. Severa (RM) a trasmettere a questa Sezione, nel termine di 15 (quindici) giorni:

- ***autocertificazione del rappresentante legale relativa all'assenza "di condanne definitive per reati di evasione fiscale e contributiva nei confronti (…) del legale rappresentante, degli amministratori, nonché degli associati e dei soci titolari di quote o azioni superiori al 20 per cento", di cui al sopracitato art. 20, comma 2, lett. e) della L.R. n. 9/2017 e s.m.i., con allegata fotocopia, ai sensi dell'art. 38 del D.P.R. n. 445/2000, di un documento d'identità;***

- ***autocertificazione antimafia resa dal legale rappresentante ai sensi del D.P.R. n. 445/2000;***
- ***dichiarazione sostitutiva di atto di notorietà di non versare in una delle situazioni di decadenza di cui ai commi 4 e 5 dell'art. 9 della L.R. n. 9/2017 s.m.i.;***

nelle more della trasmissione della suddetta integrazione documentale, si invitano:
- *ai sensi dell'art. 24, comma 2 e dell'art. 29, comma 9 della L.R. n. 9/2017 e s.m.i.* ***il Dipartimento di Prevenzione della ASL FG, ed*** *ai sensi dell'art. 8, comma 5 della L.R. n. 9/2017 s.m.i.* ***il Dipartimento Dipendenze Patologiche della ASL BA, ad effettuare idoneo sopralluogo*** p*resso la sede della struttura terapeutico-riabilitativo residenziale per dipendenze patologiche (art. 10 del R.R. n. 10/2017 s.m.i.) con* ***n. 29 utenti/posti letto*** denominata "***Comunità Terapeutica Fratello Sole", ubicata in Gioia del Colle (BA), alla via Vecchia Matera Km 10.300*** e gestita dalla Cooperate So. Coop. Sociale Onlus di S. Severa (RM), ***finalizzato alla verifica congiunta dei requisiti di esercizio, soggettivi, strutturali, funzionali e di personale, previsti dal R.R. n. 10/2017 e s.m.i. e dalla L.R. n. 9/2017 s.m.i.****;*
- *ai sensi dell'art. 24, commi 2 e 3 e dell'art. 29, comma 9 della L.R. n. 9/2017 s.m.i.,* ***il Dipartimento di Prevenzione della ASL FG ad effettuare idoneo sopralluogo*** *presso la sede della struttura terapeutico-riabilitativo residenziale per dipendenze patologiche (art. 10 del R.R. n. 10/2017 s.m.i.), con* ***n. 29 utenti/posti*** *letto denominata "****Comunità Terapeutica Fratello Sole", ubicata in Gioia del Colle (BA), alla via Vecchia Matera Km 10.300****, e gestita dalla Cooperate So. Coop. Sociale Onlus di S. Severa (RM),* ***finalizzato alla verifica dei requisiti di accreditamento generali e specifici previsti dal Regolamento Regionale n. 10/2017 e s.m.i. e dalla L.R. n. 9/2017 e s.m.i..*** *(…)****".***

Con nota del 05/11/2019, prot. n. A00_183/14735 del 14/11/2019 ad oggetto "*Riscontro nota 13928 del 25/10/2019 Richiesta verifica requisiti di esercizio e accreditamento Cooperate Sociale Onlus di San Severo struttura per dipendenze patologiche Comunità Fratello Sole di Gioia del Colle e richiesta integrazione documentale Trasmissione documentazione*" il legale rappresentante della "Cooperate Soc. Coop. Sociale Onlus" di Santa Severa (RM) con sede legale in Tolfa (RM) - Viale Giancarlo Brasca loc. Santa Severa Nord, gestore della "Comunità Terapeutica Fratello Sole", ubicata in Gioia del Colle (BA) alla via Vecchia Matera Km 10.300, ha riscontrato la nota prot. n. A00_183/13928 del 25/10/2019 trasmessa dalla scrivente Sezione.

Con nota del 13/05/2022, prot. n. A00_183/8976 del 12/07/2022 ad oggetto "*COOPERATE Società Cooperativa Sociale - Ente gestore delle Comunità terapeutica "Fratello Sole". Istanza di conferma dell'autorizzazione all'esercizio e di rilascio di accreditamento per la struttura terapeutico-riabilitativa residenziale per dipendenze patologiche (art. 10 R. R. n. 10/2017 e s.m.i.) per n. 29 posti letto/utenti denominata "Comunità Terapeutica "Fratello Sole", ubicata in Gioia del Colle (BA) in via Vecchia Matera, Km 10,300.*" il legale rappresentante della "Cooperate Soc. Coop. Sociale Onlus" di Santa Severa (RM) con sede legale in Tolfa (RM) - Viale Giancarlo Brasca loc. Santa Severa Nord, gestore della "Comunità Terapeutica Fratello Sole", ubicata in Gioia del Colle (BA), alla via Vecchia Matera Km 10.300 ha trasmesso a mezzo *Pec* alla scrivente Sezione "*Istanza di verifica del possesso dei requisiti di esercizio e di accreditamento*".
Con nota del 29/06/2022, prot. n. A00_183/9149 del 14/07/2022 ad oggetto "*Cooperate Soc. Coop. Sociale Onlus di Santa Severa (ROMA) Istanza di conferma di autorizzazione all'esercizio e di rilascio di accreditamento per la Struttura Terapeutico- riabilitativa residenziale per dipendenze patologiche (art. 10 R.R. n.10/2017 smi) con n. 29 posti letto/utenti, denominata "Comunità terapeutica Fratello Sole", sita in Gioia del Colle (BA) alla Via Vecchia Km.10,300. Richiesta documentazione" l'ASL FG ha richiesto al legale rappresentante della "Cooperate Soc. Coop. Sociale Onlus" di Santa Severa (RM) con sede legale in Tolfa (RM) - Viale Giancarlo Brasca loc. Santa Severa Nord, gestore della "Comunità Terapeutica Fratello Sole", ubicata in Gioia del Colle (BA), alla via Vecchia Matera Km 10.300 l'integrazione documentale "relativa al possesso dei requisiti minimi e specifici previsti dal Reg. regionale n.3/2010 e smi, dal Reg. regionale n.10/2017 smi e dal Reg. regionale n. 16/2019.*"

Con note del 19/07/2022, prot. n. A00_183/10185 del 23/08/2022 e del 12/08/2022, prot. n. A00_183/10840 del 05/09/2022 ad oggetto "*COOPERATE Società Cooperativa Sociale Ente gestore delle Comunità terapeutica "Fratello Sole". Istanza di conferma dell'autorizzazione all'esercizio e di rilascio di accreditamento per la*

struttura terapeutico-riabilitativa residenziale per dipendenze patologiche (art. 10 R. R. n. 10/2017 e s.m.i.) per n. 29 posti letto/utenti denominata "Comunità Terapeutica "Fratello Sole", ubicata in Gioia del Colle (BA) in via Vecchia Matera, Km 10,300. ***Trasmissione documentazione***", il legale rappresentante della "Cooperate Soc. Coop. Sociale Onlus" di Santa Severa (RM), gestore della "Comunità Terapeutica Fratello Sole", ubicata in Gioia del Colle (BA), alla via Vecchia Matera Km 10.300, ha trasmesso all' ASL FG e, per conoscenza, alla Regione Puglia, al Direttore del DDP ASL BA, al Direttore del DP ASL BA e al Dirigente del Servizio Accreditamenti e Qualità la documentazione richiesta con la sopra citata nota del 29/06/2022.

Con nota del 13/05/2022, prot. n. A00_183/8976 del 12/07/2022 ad oggetto "*COOPERATE Società Cooperativa Sociale - Ente gestore delle Comunità terapeutica "Fratello Sole". Istanza di conferma dell'autorizzazione all'esercizio e di rilascio di accreditamento per la struttura terapeutico-riabilitativa residenziale per dipendenze patologiche (art. 10 R. R. n. 10/2017 e s.m.i.) per n. 29 posti letto/utenti denominata "Comunità Terapeutica "Fratello Sole", ubicata in Gioia del Colle (BA) in via Vecchia Matera, Km 10,300." il legale rappresentante della "Cooperate Soc. Coop. Sociale Onlus" di Santa Severa (RM) con sede legale in Tolfa (RM) - Viale Giancarlo Brasca loc. Santa Severa Nord, gestore della "Comunità Terapeutica Fratello Sole", ubicata in Gioia del Colle (BA), alla via Vecchia Matera Km 10.300 ha trasmesso a mezzo Pec alla scrivente Sezione "Istanza di verifica del possesso dei requisiti di esercizio e di accreditamento*".
Con nota del 29/06/2022, prot. n. A00_183/9149 del 14/07/2022 ad oggetto "*Cooperate Soc. Coop. Sociale Onlus di Santa Severa (ROMA) Istanza di conferma di autorizzazione all'esercizio e di rilascio di accreditamento per la Struttura Terapeutico- riabilitativa residenziale per dipendenze patologiche (art. 10 R.R. n.10/2017 smi) con n. 29 posti letto/utenti, denominata "Comunità terapeutica Fratello Sole*", *sita in Gioia del Colle (BA) alla Via Vecchia Km.10,300.* Richiesta documentazione" l'ASL FG ha richiesto al legale rappresentante della "Cooperate Soc. Coop. Sociale Onlus" di Santa Severa (RM) con sede legale in Tolfa (RM) - Viale Giancarlo Brasca loc. Santa Severa Nord, gestore della "Comunità Terapeutica Fratello Sole", ubicata in Gioia del Colle (BA), alla via Vecchia Matera Km 10.300 l'integrazione documentale "*relativa al possesso dei requisiti minimi e specifici previsti dal Reg. regionale n.3/2010 e smi, dal Reg. regionale n.10/2017 smi e dal Reg. regionale n. 16/2019.*".
Con note del 19/07/2022, prot. n. A00_183/10185 del 23/08/2022 e del 12/08/2022, prot. n. A00_183/10840 del 05/09/2022 ad oggetto "*COOPERATE Società Cooperativa Sociale Ente gestore delle Comunità terapeutica "Fratello Sole". Istanza di conferma dell'autorizzazione all'esercizio e di rilascio di accreditamento per la struttura terapeutico-riabilitativa residenziale per dipendenze patologiche (art. 10 R. R. n. 10/2017 e s.m.i.) per n. 29 posti letto/utenti denominata "Comunità Terapeutica "Fratello Sole", ubicata in Gioia del Colle (BA) in via Vecchia Matera, Km 10,300.* ***Trasmissione documentazione***", il legale rappresentante della "Cooperate Soc. Coop. Sociale Onlus" di Santa Severa (RM), gestore della "Comunità Terapeutica Fratello Sole", ubicata in Gioia del Colle (BA), alla via Vecchia Matera Km 10.300, ha trasmesso all' ASL FG e, per conoscenza, alla Regione Puglia, al Direttore del DDP ASL BA, al Direttore del DP ASL BA e al Dirigente del Servizio Accreditamenti e Qualità la documentazione richiesta con la sopra citata nota del 29/06/2022.

Con nota prot. n. A00_183/3815 del 21/02/2023 ad oggetto "*Cooperate Soc. Coop. Sociale Onlus di Santa Severa Roma con sede legale in Tolfa (RM) - Viale Giancarlo Brasca loc. Santa Severa Nord, accertamenti finalizzati alla verifica del possesso del requisiti previsti per conferma dell'autorizzazione all'esercizio e rilascio dell'accreditamento, ai sensi dell'Art. 24, comma 2 e 29, comma 9, della LR. 02/07/2017, n.9 e s.m... per la Struttura terapeutica- riabilitativa residenziale per dipendenze patologiche (art. 10 R.R. n.10/2017 e s.m. i.) con 29 posti letto denominata Comunità Terapeutica "Fratello Sole" con sede operativa sita in Gioia del Colle (BA) alla via Vecchia Matera Km 10,300.-Parere.*" il Dirigente Medico S.I.S.P. e Tecnici della Prevenzione in Servizio presso il Dipartimento di Prevenzione dell'ASL FG:
"

- *Vista la nota prot. n. AOO_183/13928 del 25.10.2019 del Dirigente del Servizio Accreditamenti e Qualità Sezione Strategie e Governo dell'Offerta del Dipartimento Promozione della Salute della Regione Puglia, con la quale si dava mandato:*

1. al Dipartimento di Prevenzione dell'ASL FG, ai sensi dell'art. 24 commi 2 e 3 e, dell'art.29 comma 9 della Legge Regionale 02/05/2017 n.9 e ss.mm.ii. e al Dipartimento di Dipendenze Patologiche dell'ASL BA, ai sensi dell'art. 8 comma 5 della Legge Regionale 02/05/2017 n.9 e ss.mm.ii. ad effettuare idoneo sopralluogo presso la Struttura in oggetto indicata, al fine di verificare congiuntamente il possesso del requisiti di esercizio, soggettivi, strutturali, funzionali e di personale, previsti dal R.R. n.10/2017 e ss.mm.ii. e dalla L.R. n.9/2017 e ss.mm.li., per l'autorizzazione all'esercizio;
2. al Dipartimento di Prevenzione dell'ASL FG, ai sensi dell'art. 24 commi 2 e 3 e, dell'art.29 comma 9 della Legge Regionale 02/05/2017 n.9 e ss.mm.ii. per la verifica dei requisiti ulteriori, generali e specifici previsti dal Reg. Regionale n.16 del 2019 per l'accreditamento istituzionale (Fase Plan) e della sez. A del Reg. Regionale n.3 del 2010

- *Effettuati appositi sopralluoghi in data 29.09.2022 ed in data 17.12.2022, presso la struttura in oggetto nel corso dei quali si è accertato che i locali risultano essere conformi a quanto previsto dalla normativa sopra richiamata;*
- *Letto ed acquisito il verbale di verifica rilasciato dal Dipartimento di Dipendenze Patologiche della ASL BA in data 17.11.2022 al n. 74938 relativo all'incarico della Regione Puglia di cui sopra dal quale non sono emerse delle criticità per le rispettive competenze;*
- *Disaminata la documentazione acquisita nei sopralluoghi effettuati presso la struttura in oggetto, la quale risulta essere conforme ai requisiti minimi ed ulteriori organizzativi generali, strutturali e tecnologici generali e specifici previsti dai RR. regionali 3/2005 e 10/2017;*
- *Verificate le griglie di autovalutazione limitatamente alla fase PLAN per i requisiti comuni delle Strutture di Assistenza territoriale extra ospedaliere e per i requisiti specifici delle strutture per persone con dipendenze patologiche, di cui all'allegato 8 del Reg. Regionale 23.07.2019 n.16, si è accertato che la stessa possiede i requisiti ulteriori organizzativi, strutturali e tecnologici, generali e specifici previ dalla Sez. A del Regolamento Regionale 13.01.2010 n.3 e dal Regolamento Regionale Reg. Regionale 23.07.2019 n.16.*";

hanno espresso: "*Parere Favorevole*
Alla conferma dell'Autorizzazione all'esercizio e al rilascio dell'Accreditamento Istituzionale, ai sensi dell'art. 24 della L.R. 02/07/2017, n.9 e ss.mm.ii., al legale rappresentante della Cooperate Soc. Coop. Sociale Onlus di Santa Severa Roma con sede legale in Tolfa (RM) - Viale Giancarlo Brasca loc. Santa Severa Nord, ***per n. 29 p.l. della Struttura terapeutica-riabilitativa residenziale per dipendenze patologiche (art. 10 R.R. n.10/2017 e ss.mmi. i.) denominata Comunità Terapeutica "Fratello Sole" con sede operativa sita in Gioia del Colle (BA) alla via Vecchia Matera Km 10,300.***
Legale Rappresentante: *dott. Giorgio CATTO nato (omissis)il (omissis) e residente a (omissis) alla via (omissis);*
Responsabile Sanitario: *Dott.ssa Debora Maria NOTARNICOLA nata a Putignano (BA) il 14.11.1974 e residente a (omissis) alla via (omissis) Psicoterapeuta iscritta all'Ordine degli Psicologi della Regione Puglia al n. 1557/2001*",
allegando:
"*a) verbale di verifica rilasciato dal Dipartimento di Dipendenze Patologiche della ASL BA in data 17.11.2022 al n. 74938*
b) le griglie di autovalutazione (fase PLAN) della struttura sopra *menzionata.".*

VERIFICA AI SENSI DEL D. LGS. 196/03

Garanzie alla riservatezza

La pubblicazione dell'atto all'Albo, salve le garanzie previste dalla legge 241/90 in tema di accesso ai documenti amministrativi, avviene nel rispetto della tutela alla riservatezza dei cittadini, secondo quanto disposto dal Dlgs 196/03 in materia di protezione dei dati personali, nonché dal vigente regolamento regionale n. 5/2006 per il trattamento dei dati sensibili e giudiziari.
Ai fini della pubblicità legale, l'atto destinato alla pubblicazione è redatto in modo da evitare la diffusione di dati personali identificativi non necessari ovvero il riferimento a dati sensibili, qualora tali dati fossero

indispensabili per l'adozione dell'atto, essi sono trasferiti in documenti separati, esplicitamente richiamati.

ADEMPIMENTI DI CUI ALLA L.R. 28/01 e successive modificazioni ed integrazioni.

Il presente provvedimento non comporta alcun mutamento qualitativo o quantitativo di entrata o di spesa né a carico del Bilancio della Regione né a carico degli Enti per i cui debiti i creditori potrebbero rivalersi sulla Regione e che è escluso ogni ulteriore onere aggiuntivo rispetto a quelli già autorizzati a valere sullo stanziamento previsto dal bilancio regionale.

DETERMINA

Di prendere atto di quanto espresso in narrativa, che costituisce parte integrante e sostanziale del presente atto e che qui si intende integralmente riportato.

di confermare in capo alla "Cooperate Soc. Coop. Sociale Onlus" di Santa Severa Roma con sede legale in Tolfa (RM) - Viale Giancarlo Brasca loc. Santa Severa Nord, il cui legale rappresentante è il dott. Giorgio CATTO, l'autorizzazione all'esercizio, ai sensi dell'art. 3, comma 3, lett. c) e dell'art. 8, comma 3 della L.R. n. 9/2017 e s.m.i. e l'accreditamento istituzionale, ai sensi dell'art. 24, comma 3 della medesima L.R. n. 9/2017 e s.m.i., per la Struttura terapeutica-riabilitativa residenziale per dipendenze patologiche (art. 10 R.R. n. 10/2017 e ss.mm.ii.), con n. 29 p.l, denominata Comunità Terapeutica "Fratello Sole" con sede operativa sita in Gioia del Colle (BA) alla via Vecchia Matera Km 10,300, con le seguenti prescrizioni:

- il legale rappresentante della "Cooperate Soc. Coop. Sociale Onlus" di Santa Severa Roma con sede legale in Tolfa (RM) - Viale Giancarlo Brasca loc. Santa Severa Nord deve trasmettere alla scrivente Sezione entro 20 giorni dalla presente, la dichiarazione sostitutiva di atto di notorietà relativa all'assenza di condanne penali definitive per reati di evasione fiscale e contributiva anche nei confronti "*(…) degli amministratori, nonché degli associati e dei soci titolari di quote o azioni superiori al 20 per cento*", di cui all'art. 20, comma 2, lett. e) della L.R. n. 9/2017 e s.m.i.,

e con la precisazione che:

- in caso di sostituzione del responsabile sanitario, il legale rappresentante della "Cooperate Soc. Coop. Sociale Onlus" di Santa Severa Roma con sede legale in Tolfa (RM) - Viale Giancarlo Brasca loc. Santa Severa Nord, è tenuto a comunicare tempestivamente le generalità del nuovo responsabile, documentare i titoli professionali da questi posseduti e produrre dichiarazione di accettazione dell'incarico ai fini della variazione, ai sensi dell'art. 10, comma 2 della L.R. n. 9/2017 e s.m.i., del relativo provvedimento autorizzativo;
- il legale rappresentante della "Cooperate Soc. Coop. Sociale Onlus" dovrà comunicare a questa Sezione, ai sensi dell'art. 11, comma 1 della L.R. n. 9/2017 e s.m.i., ogni variazione relativa al personale sanitario operante nella struttura;
- ai sensi dell'art. 16, comma 1 della L.R. n. 9/2017 e s.m.i. "(…) *Il legale rappresentante del soggetto autorizzato ha l'obbligo di comunicare immediatamente al comune o alla Regione, secondo la competenza stabilita ai sensi dell'articolo 8, e al dipartimento di prevenzione dell'azienda sanitaria locale territorialmente competente la perdita dei suddetti requisiti minimi o l'instaurarsi di cause di decadenza dell'autorizzazione all'esercizio. Ove possibile, il dipartimento di prevenzione dell'azienda sanitaria locale prescrive specifiche azioni mirate al ripristino della rispondenza ai criteri di legge del soggetto autorizzato. E' facoltà degli organi di vigilanza competenti la richiesta di documenti o di atti di notorietà redatti a cura del responsabile sanitario, comprovanti la permanenza del possesso dei requisiti minimi previsti dal regolamento regionale e attestanti l'assenza di cause di decadenza dell'autorizzazione all'esercizio, con cadenza quinquennale a partire dalla data di rilascio dell'autorizzazione e ogni qualvolta ciò sia, dagli stessi, ritenuto opportuno.*";
- l'accreditamento è detenuto subordinatamente alla sussistenza delle condizioni di cui all'art. 20 della L.R. n. 9/2017 e s.m.i. e dei requisiti ulteriori di cui ai Regolamenti Regionali nn. 3/2005 e s.m.i., 10/2017 s.m.i. e 16/2019;

- ai sensi dell'art. 24, comma 4 della L.R. n. 9/2017 s.m.i., il legale rappresentante della "Cooperate Soc. Coop. Sociale Onlus" di Santa Severa Roma con sede legale in Tolfa (RM) - Viale Giancarlo Brasca loc. Santa Severa Nord, "*entro e non oltre il termine di scadenza di ogni triennio decorrente dalla data di rilascio del provvedimento di accreditamento"*, dovrà rendere "*alla Regione una dichiarazione sostitutiva di atto di notorietà della permanenza del possesso dei requisiti minimi e ulteriori previsti dal regolamento regionale o da altra specifica normativa. Nello stesso termine, il legale rappresentante rende una dichiarazione sostitutiva di atto di notorietà di sussistenza di tutte le condizioni essenziali previste dall'articolo 20, comma 2, ai fini dell'accreditamento istituzionale. L'omessa presentazione delle dichiarazioni sostitutive nel termine previsto, comporta l'applicazione della sanzione pecuniaria stabilita dall'articolo 14, comma 10. Il legale rappresentante del soggetto autorizzato all'esercizio comunica tempestivamente al comune o alla Ragione, secondo la competenza stabilita ai sensi dell'articolo 8, e al dipartimento di prevenzione dell'azienda sanitaria locale territorialmente competente, l'eventuale stato di crisi occupazionale e il dover ricorrere a forme di ammortizzatori sociali, con relazione illustrativa dello stato di crisi e delle misure da adottarsi. In caso di omessa presentazione della dichiarazione relativa alla sussistenza dei requisiti minimi e ulteriori o di omessa comunicazione prevista dal presente comma, la Regione dispone verifica ispettiva senza preavviso per l'accertamento dei medesimi e di ogni altro presupposto o condizione ai fini del mantenimento dell'accreditamento istituzionale e della sottostante autorizzazione all'esercizio*.";
- ai sensi dell'art. 26, comma 1 "*La Regione può verificare in ogni momento la permanenza dei requisiti stabiliti e delle condizioni previste ai fini dell'accreditamento, nonché l'attuazione delle prescrizioni eventualmente adottate con il provvedimento di accreditamento. Per tale attività di verifica si avvale dell'Organismo tecnicamente accreditante*.";

di notificare il presente provvedimento:
- al Legale Rappresentante della "Cooperate Soc. Coop. Sociale Onlus" di Santa Severa Roma con sede legale in Tolfa (RM) - Viale Giancarlo Brasca loc. Santa Severa Nord, gestore della "Comunità Terapeutica Fratello Sole", ubicata in Gioia del Colle (BA), alla via Vecchia Matera Km 10.300; *cooperate@certificazioneposta.it*
- al Direttore Generale dell'ASL BA;
- al Direttore del Dipartimento di Prevenzione dell'ASL FG;
- al Direttore del Dipartimento di Prevenzione dell'ASL BA;
- al Direttore del Dipartimento Dipendenze Patologiche dell'ASL BA;
- al Sindaco del Comune di Gioia del Colle (BA).

Il presente provvedimento, redatto in unico originale e composto di n. 16 facciate è dichiarato immediatamente esecutivo e:

- è unicamente formato con mezzi informatici e firmato digitalmente;
- sarà pubblicato sul Bollettino Ufficiale della Regione Puglia;
- sarà pubblicato all'Albo della Sezione Strategie e Governo dell'Offerta/Albo Telematico (*ove disponibile*);
- sarà disponibile nel sito ufficiale della Regione Puglia (*ove disponibile l'albo telematico*);

Il presente Provvedimento è direttamente esecutivo.

Firmato digitalmente da:

P.O. Autorizzazione e Accreditamento Strutture di Riabilitazione Psichiatrica -
Dipendenze Patologiche - ASD
Irene Vogiatzis

Il Dirigente ad interim del Servizio Accreditamento e Qualità
Elena Memeo

Il Dirigente della Sezione Strategie e Governo dell'Offerta
Mauro Nicastro

DETERMINAZIONE DEL DIRIGENTE SEZIONE STRATEGIE E GOVERNO DELL'OFFERTA 18 luglio 2023, n. 205

Società "MAXIMUM S.R.L." di Mesagne (BR). Autorizzazione all'esercizio e accreditamento istituzionale, ai sensi dell'art. 3, comma 3, lett. c), dell'art. 8, comma 3 e dell'art. 24, comma 3 della L.R. n. 9/2017 e s.m.i., per struttura di tipologia Comunità residenziale socio-educativa-riabilitativa dedicata alle persone con disturbi dello spettro autistico di cui all'art. 6 del R.R. n.9/2016 (art. 57 bis R.R. n. 4/2007) denominata "Domus Ada", ubicata in Mesagne (BR) alla via Po n. 53, angolo Viale Indipendenza snc.

IL DIRIGENTE DELLA STRUTTURA PROPONENTE

IL DIRIGENTE DELLA SEZIONE

Vista la Legge regionale 4 febbraio 1997, n. 7 – Norme di Organizzazione dell'Amministrazione Regionale;
Vista la Deliberazione G.R. n. 3261 del 28/7/98 e s.m.i.;
Visti gli artt. 4 e 16 del D. Lgs. 165/01 e s.m.i.;
Vista la Deliberazione di Giunta Regionale n. 1426 del 4/10/2005;
Visto il Decreto del Presidente della Giunta Regionale 22 febbraio 2008 n. 161;
Vista la Deliberazione di Giunta Regionale n. 1444 del 30 luglio 2008;
Vista la Determinazione del Direttore dell'Area Organizzazione e Riforma dell'Amministrazione n. 9 del 20/04/2015, ad oggetto "*riassetto organizzativo dell'Area Politiche per la promozione della salute, delle persone e delle pari opportunità*";
Visto il Decreto del Presidente della Giunta Regionale 22 Gennaio 2021, n. 22 "*Adozione Atto di Alta Organizzazione. Modello Organizzativo MAIA 2.0*" pubblicato sul Bollettino Ufficiale della Regione Puglia n. 15 del 28/01/2021, successivamente modificato ed integrato con Decreto del Presidente della Giunta regionale 10 Febbraio 2021, n. 45;
Vista la Deliberazione di Giunta Regionale n. 1725 del 28/10/2021 con cui è stato conferito l'incarico di Direzione del Servizio Strategie e Governo dell'Assistenza territoriale, Rapporti Istituzionali e Capitale Umano SSR;
Vista la Determinazione del Direttore del Dipartimento Personale e Organizzazione n. 9 del 04/03/2022, di conferimento ad interim dell'incarico di Direzione del Servizio Accreditamento e Qualità;
Vista la Deliberazione di Giunta Regionale n. 322 del 07/03/2022 di conferimento dell'incarico di Direzione della Sezione Strategie e Governo dell'Offerta;
Vista la Determinazione del Dirigente della Sezione Personale e Organizzazione n. 462 del 29/12/2022 di conferimento dell'incarico di Posizione Organizzativa "*Autorizzazione ed Accreditamento di Strutture di Riabilitazione Psichiatrica – Dipendenze Patologiche – ASD*".
In Bari presso la Sezione Strategie e Governo dell'Offerta, sulla base dell'istruttoria espletata dal Responsabile P.O "*Autorizzazione ed Accreditamento di Strutture di Riabilitazione Psichiatrica – Dipendenze Patologiche – ASD*" e confermata dal Dirigente del Servizio Accreditamenti e Qualità, riceve la seguente relazione.
Il R.R. n. 9 dell' 8 luglio 2016, ad oggetto "*Rete assistenziale territoriale sanitaria e sociosanitaria per i Disturbi dello Spettro Autistico. Definizione del fabbisogno e dei requisiti organizzativi, tecnologici e strutturali*", e sue successive modifiche (R.R. n. 9/2016), individua le strutture sanitarie e socio-sanitarie dedicate ai Disturbi dello Spettro Autistico (ASD), tra le quali, all'art. 6, la "*Comunità residenziale socio- educativa-riabilitativa dedicata alle persone con disturbi dello spettro autistico*".
La L.R. n. 9 del 02/05/2017 ("*Nuova disciplina in materia di autorizzazione alla realizzazione e all'esercizio, all'accreditamento istituzionale e accordi contrattuali delle strutture sanitarie e socio-sanitarie pubbliche e private*") e s.m.i. prevede:

- all'art. 3, comma 3, lett. c) che: "*Con determinazione il dirigente della sezione regionale competente, in conformità alle disposizioni della legge 7 agosto 1990, n. 241 (Nuove norme sul procedimento amministrativo): (…) c) rilascia e revoca i provvedimenti di autorizzazione all'esercizio per le strutture sanitarie e socio- sanitarie di propria competenza e i provvedimenti di accreditamento.*";

- *all'art. 8 (*"*Procedimento per il rilascio dell'autorizzazione all'esercizio delle attività sanitarie e socio-sanitarie*"), *commi 1, 2 e 3 che:*

"*1. Tutti i soggetti che intendono gestire attività sanitaria o socio-sanitaria soggetta ad autorizzazione all'esercizio sono tenuti a presentare domanda alla Regione o al comune*.
2. Alla domanda di autorizzazione all'esercizio devono essere allegati il titolo attestante l'agibilità, la dichiarazione sostitutiva di atto di notorietà concernente il possesso dei requisiti, i titoli accademici del responsabile sanitario e tutta la documentazione richiesta dall'ente competente. L'atto di notorietà deve indicare compiutamente il numero e le qualifiche del personale da impegnare nella struttura.
3. Alla Regione compete il rilascio dell'autorizzazione all'esercizio per le strutture sanitarie e socio-sanitarie di cui all'art. 5, comma 1, nonché per i servizi di assistenza territoriale in regime domiciliare e per le attività di assistenza territoriale in regime domiciliare svolte dalle strutture che erogano prestazioni di assistenza territoriale residenziale, semiresidenziale e ambulatoriale.";

- all'art. 24, commi 2 e 3 che:

"2. Le strutture pubbliche e private, gli Istituto di ricovero e cura a carattere scientifico (IRCCS) privati e gli enti ecclesiastici possono richiedere con unica istanza il rilascio dell'autorizzazione all'esercizio e dell'accreditamento istituzionale.
3. Ai fini della concessione dell'accreditamento, il dirigente della sezione regionale competente, verificata la funzionalità della struttura in base agli indirizzi di programmazione regionale come individuati all'atto dell'autorizzazione, in caso di esito positivo, avvia la fase istruttoria entro sessanta giorni dal ricevimento della domanda e chiede la verifica sugli aspetti tecnico-sanitari e il rispetto della disciplina prevista dal CCNL di settore all'Organismo tecnicamente accreditante, il quale trasmette gli esiti entro novanta giorni dal conferimento dell'incarico. Sulla base delle risultanze delle valutazioni effettuate, il dirigente della sezione regionale competente, completata la fase istruttoria e predispone gli atti conseguenti. Gli oneri derivanti dall'attività di verifica sono a carico dei soggetti che richiedono l'accreditamento, secondo tariffe definite dalla Giunta regionale.".

- all'art. 29 (Norme transitorie e finali), comma 9 che: "*Nelle more dell'adozione del regolamento di organizzazione interna di definizione delle modalità operative dell'attività di verifica dell'Organismo tecnicamente accreditante, da adottarsi entro il termine di sessanta giorni dalla data di entrata in vigore della presente legge, il dirigente della sezione regionale competente o il comune, nelle ipotesi di cui all'articolo 28, per la valutazione degli aspetti tecnico-sanitari di cui all'articolo 24, comma 3, si avvale dei dipartimenti di prevenzione delle aziende sanitarie locali, garantendo il rispetto dei criteri di rotazione e di appartenenza ad ambiti territoriali diversi rispetto a quello di ubicazione della struttura da accreditare.*".

Con D.D. n. 148 del 24/06/2020 ad oggetto "*Società "MAXIMUM s.r.l.s.*", *con sede legale in Mesagne (BR). Conferma del parere favorevole rilasciato con D.D. n. 96 del 23/04/2019 per la realizzazione nella ASL BR di n. 1 Comunità residenziale socio- educativa-riabilitativa dedicata alle persone con disturbi dello spettro autistico, di cui all'art. 6 del R.R. n. 9 del 08/07/2016 ad oggetto "Rete assistenziale territoriale sanitaria e sociosanitaria per i Disturbi dello Spettro Autistico. Definizione del fabbisogno e dei requisiti organizzativi, tecnologici e strutturali" (art. 57 bis del R.R. n. 4/2007), per modifica del progetto originario nell'ambito del medesimo immobile di Via Po nn. 53-55 angolo viale Indipendenza.*", la scrivente Sezione ha determinato, tra l'altro:
"

- *di confermare, ai sensi dell'art. 7 della LR. n. 9/2017 e s.m.i., il parere favorevole di compatibilità al fabbisogno regionale già rilasciato con Determinazione Dirigenziale n. 96 del 23/04/2019 in relazione*

all'istanza della Società MAXIMUM s.r.l.s. per la realizzazione di n. 1 Comunità residenziale socio-educativa-riabilitativa dedicata alle persone con disturbi dello spettro autistico (ex art. 57 bis R.R. n. 4/2007) in Mesagne alla via Po nn. 53-55 angolo vile Indipendenza, per modifica del progetto originario nell'ambito del medesimo immobile;

- *di precisare che la suddetta struttura dovrà essere realizzata secondo la planimetria e la relazione tecnica trasmesse con nota comunale prot. n. 5345 del 19/02/2020 e con Pec del 4/6/2020, ed in ogni caso in conformità ai requisiti previsti dal R.R. n. 9/2016 e del R.R. n. 4/2007 e s.m.i.;*
- *(…)*
- *Di precisare altresì che il parere di compatibilità di cui alla determina Dirigenziale n. 96/2019, che si conferma con il presente provvedimento, ha validità biennale a decorrere dalla data di rilascio dell'autorizzazione alla realizzazione (e quindi dal 21/06/2019, salvo quanto disposto dal comma 6 dell'art.7 della L.R. n. 9/2017 e s.m.i.;*
- *(…)".*

Con Pec del 01/03/2022, prot. n. A00_183/4375 del 07/03/2022, ad oggetto "*Istanza per l'autorizzazione al funzionamento e accreditamento per l'esercizio di attività ai sensi della L.R. n. 9/2017 e s.m.i.*" il legale rappresentante della società Maximum S.r.l., ha chiesto alla scrivente Sezione "*il rilascio dell'autorizzazione al funzionamento e contestuale accreditamento (...)*" della struttura di tipologia Comunità residenziale socio-educativa-riabilitativa dedicata alle persone con disturbi dello spettro autistico, di cui all'art. 6 del R.R. n. 9/2016 (ex art. 57 bis R.R. n. 4/2007 e s.m.i.), denominata "Domus ADA" ubicata in Mesagne (BR) alla via Po n. 53, angolo Viale Indipendenza snc.

Con nota n. 8194 del 21/06/2022 ad oggetto "*Istanza per l'autorizzazione al funzionamento e accreditamento per l'esercizio di attività ai sensi della L.R. 9/2017 e s.m.i.*". *Richiesta integrazione documentale. Conferimento incarichi di verifica", la scrivente Sezione ha relazionato quanto di seguito riportato: "Con Pec del 01/03/2022, il legale rappresentante della società Maximum S.r.l. (nel seguito, "Maximum)", ha trasmesso la domanda in oggetto, che si trasmette ai Dipartimenti di Prevenzione in indirizzo comprensiva di allegati, ha chiesto "Il rilascio dell'autorizzazione al funzionamento e contestuale accreditamento (...)" della struttura di tipologia Comunità residenziale socio-educativa-riabilitativa dedicata alle persone con disturbi dello spettro autistico, di cui all'art. 6 del R.R. n. 9/2016 (ex art. 57-bis R.R. n. 4/2007 e s.m.i.), denominata "Domus ADA" (…). Premesso che l'istanza è da considerarsi di autorizzazione all'esercizio e accreditamento e non, invece, di "autorizzazione al funzionamento", non essendo disciplinata, tale tipologia di struttura, dalle norme relative al "funzionamento" di cui al R.R. n. 4/2007 e s.m.i., ma dalle disposizioni della LR. n. 9/2017 recante la "Nuova disciplina in materia di autorizzazione alla realizzazione e all'esercizio, all'accreditamento istituzionale e accordi contrattuali delle strutture sanitarie e socio-sanitarie pubbliche e private" e s.m.i.. (…)*

- *si invita il Legale Rappresentante della società Maximum s.r.l. ad integrare l'istanza di autorizzazione all'esercizio e accreditamento trasmettendo a questa Sezione, al Dipartimento di Prevenzione ASL LE ed all'OTA presso ARESS Puglia, copia delle griglie di autovalutazione delle strutture di assistenza territoriale extra-ospedaliera riportanti i requisiti <u>specifici</u> relativamente alla fase PLAN, unitamente alla dichiarazione sostitutiva di notorietà del legale rappresentante, attestante la sussistenza dei medesimi requisiti di accreditamento;*
- *si invita il Dipartimento di Prevenzione dell'ASL BR, al sensi dell'art. 8, commi 5 e 6 della LR. n. 9/2017 e s.m.i, ad effettuare idoneo sopralluogo presso la struttura di tipologia Comunità residenziale socio-educativa-riabilitativa dedicata alle persone con disturbi dello spettro autistico (ex art. 57 bis R.R. n. 4/2007) della Società Maximum s.r.l.., ubicata in Mesagne (BR), via PO n. 53, angolo viale Indipendenza snc, denominata "Domus ADA", finalizzato alla verifica dei requisiti generali e specifici previsti, per l'autorizzazione all'esercizio della Comunità residenziale socio educativa riabilitativa di cui all'art. 6 R.R. n. 9/2016 e s.m.i., dal R.R. n. 9/2016 e s.m.i., dal R.R. n. 3/2010 e s.m.i. e dalla LR. n. 9/2017 e s.m.i., con la precisazione, a tal riguardo, che nella relazione dovranno essere confermati espressamente:*
- *il possesso del requisiti previsti per l'autorizzazione all'esercizio nonché che l'attività dedicata ai Disturbi*

dello Spettro Autistico conserva la piena autonomia rispetto ad altre attività sanitarie/socio-sanitarie eventualmente svolte nel medesimo immobile;

- *che la struttura è stata realizzata secondo quanto previsto dalla planimetria e dalla relazione tecnica trasmesse nota comunale prot. n. 5345 del 19/02/2020 e con Pec del 4/6/2020, ed in ogni caso in conformità ai requisiti previsti dal R.R. n. 9/2016 e del R.R. n. 4/2007 e s.m.i. (che con la presente si trasmette al medesimo Dipartimento di Prevenzione comprensiva di allegati)*;

- *si invita il Dipartimento di Prevenzione dell'ASL LE, al sensi degli artt. 24, comma 3 e 29, comma 9 della L.R. n. 9/2017 e s.m.i., ad effettuare idoneo sopralluogo presso la struttura di tipologia Comunità residenziale socio-educativa-riabilitativa dedicata alle persone con disturbi dello spettro autistico (ex art. 57 bis R.R. n. 4/2007) della Società Maximum s.r.l., ubicata in Mesagne (BR), via PO n. 53, angolo viale Indipendenza snc, denominata "Domus ADA", finalizzato alla verifica del possesso dei requisiti generali e specifici previsti, per l'accreditamento della Comunità residenziale socio educativa riabilitativa di cui all'art. 6 R.R. n. 9/2016 e s.m.i., dalla Sezione A (colonna di destra) del R.R. n. 3/2010 e s.m.i. (relativamente a quanto non abrogato dal R.R. n. 16/2019), dal R.R. n. 9/2016 e s.m.i. e, sulla base delle griglie di autovalutazione trasmesse e che dovrà integrare per i requisiti specifici, del requisiti ulteriori generali e specifici, limitatamente alla fase di "Plan", previsti dal Manuale di Accreditamento per le strutture di assistenza territoriale extra-ospedaliera di cui all'Allegato B del R.R. n. 16/2019 e s.m.i., nonché il possesso dei requisiti previsti dalla L.R. n. 9/2017 s.m.i.*".

Con Pec del 29/07/2022 il legale rappresentante della società MAXIMUM S.R.L, ha trasmesso la nota, prot. n. 10200 del 23/08/2022, ad oggetto "Istanza per l'autorizzazione al funzionamento ed al contestuale accreditamento ai sensi della L.R. n. 9/2017 e s.m.i. – Integrazione documentale.", integrando: "La documentazione già trasmessa con PEC del 01/03/2022 con:

- *Griglia di autovalutazione requisiti specifici per la fase di PLAN delle strutture per persone con patologie psichiatriche - ex Reg. Reg. n. 16/2019-Allegato B- Sezione 2P*;
- *Dichiarazione sostitutiva di notorietà attestante la sussistenza dei requisiti specifici di accreditamento relativamente alla fase PLAN."*

Con *Pec* del 20/02/2023, il Direttore del Dipartimento di Prevenzione dell'ASL BR ha trasmesso la nota ad oggetto "*Istanza per l'autorizzazione al funzionamento e accreditamento per l'esercizio di attività al sensi della LR. 9/2017 e s.m.i.*". *Parere.*", acquisita dalla scrivente Sezione al prot. n. AOO_183/3845 del 22/02/2023, con la quale ha comunicato quanto segue:
"*Con nota prot. n. A00/183/8194 del 21.06.2022, relativa all'oggetto, il Dipartimento Promozione della Salute del Benessere Animale della Regione Puglia, Sezione Strategie e Governo dell'Offerta, Servizio Accreditamenti e Qualità ha invitato il Dipartimento di Prevenzione ASL BR, ai sensi dell'art. 8, commi 5 e 6 della LR. 9/2017 e s.m.i.:*

- *Ad effettuare idoneo sopralluogo presso la struttura di tipologia Comunità residenziale socio- educativo riabilitativo dedicato alle persone con disturbi dello spettro autistico (ex art.57/bis R.R. n. 4/2007) dello Società Maximum srl ubicato in Mesagne (BR). Via Po n. 53, ang. Viale Indipendenza snc, denominato "Domus ADA",* finalizzato alla *verifica dei requisiti generali e specifici previsti, per l'autorizzazione all'esercizio della Comunità residenziale socio-educativo-riabilitativa di cui all'art.6 RR n. 9/2016 e s.m.i., dal R.R. n. 9/2016 e s.m.i., dal RR 3/2010 e s.m.i. e dalla LR. n. 9/2017 e s.m.i., con la precisazione che nella relazione dovranno essere confermati espressamente:*

- *Il possesso dei requisiti previsti per l'autorizzazione all'esercizio nonché che l'attività dedicata al Disturbi dello Spettro Autistico conserva la piena autonomia rispetto ad altre attività sanitarie/socio-sanitarie eventualmente svolte nel medesimo immobile;*

- *Che la struttura è stato realizzata secondo quanto previsto dalla planimetria e dalla relazione Tecnico*

trasmesse con nota comunale prot. n. 5345 del 19/02/2020 e con Pec del 04/06/2020, ed in ogni caso in conformità ai requisiti previsti dal RR n. 9/2016 e dal RR n. 4/2007 e s.m.i. (che con la presente si trasmette al medesimo Dipartimento di Prevenzione, comprensiva di allegati)".

Coerentemente con l'incarico della Regione Puglia, si è proceduto a richiedere documentazione con nota prot. n. 0083566 del 17/10/2022 ed in sede di sopralluogo avvenuto in data 13/12/2022. Il legale rappresentante della Società Maximum srl ha provveduto a trasmettere la documentazione con pec del 07/11/2022 nostro prot. n.0090248 del 09/11/2022 e successive integrazioni.

Si è proceduto quindi, ai fini dell'autorizzazione all'esercizio, alla verifica dei requisiti generali e specifici, strutturali, tecnologici ed organizzativi richiesti dal R.R. n. 9/2016 e s.m.i., dal RR 3/2010 e s.m.i. - sezione A (colonna di sinistra) e dalla L.R. n. 9/2017 e s.m.i..

Sulla scorta dell'attività svolta, della documentazione acquisita, visionata e valutata nella sua complessità, nel pieno rispetto dell'incarico ricevuto, si vuol significare:

- *per l'organico è stata valutata la congruenza a divenire e, si è tenuto conto del disposto co. 3 art. 72 (Contributo metodo ABA e fondo autismo) della LR. n. 32 del 29/12/2022, fatto salvo e nelle more di ulteriori chiarimenti dagli uffici regionali competenti a conferma dell'interpretazione del comma sopra richiamato in senso estensivo agli artt. 5 e 6 del R.R. 9/2016, nonché, pur non in esercizio, si è tenuto conto del Decreto legge 21.03.2022, nr. 21 art. 34 (Deroga alla disciplina del riconoscimento delle qualifiche professionali sanitarie per medici ucraini).*
- *si è preso atto che l'attività dedicata ai Disturbi dello Spettro Autistico conserva la piena autonomia in quanto non vengono svolte altre attività sanitarie /socio- sanitarie nel medesimo immobile,*

pertanto si comunica che, *ai fini dell'autorizzazione all'esercizio:*

- *la Comunità residenziale socio-educativa-riabilitativa dedicata alle persone con disturbi dello spettro autistico (ex art.57/bis R.R. n. 4/2007) denominata "Domus ADA", ubicata in Mesagne (BR), alla Via Po n. 53, ang. Viale Indipendenza snc,* ***possiede i requisiti generali e specifici, strutturali, tecnologici ed organizzativi*** *di cui all'art. 6 del R.R. n. 9/2016, al R.R. 3/2010 e s.m.i. (sez. A, colonna Sx), alla LR. 9/2017 e s.m.i.,*

A completamento dell'incarico ricevuto, può confermarsi il possesso dei requisiti della struttura de quo disposti dal R.R. n. 9/2016 e dal R.R. n. 4/2007 e s.m.i. e, non anche che la stessa sia "stato realizzato secondo quanto previsto dalla planimetria e dalla relazione tecnica trasmesse con noto comunale prot. n. 5345 del 19/02/2020 e con Pec del 04/06/2020", poichè non allegati alla nota d'incarico prot. n. A00/183/8194 del *21.06.2022.*

- Ente titolare: Società "Maximum s.r.l." con sede legale in Mesagne (BR), alla via Po, civ. 53, P.IVA: 02439000742, Pec: maximumsris@pec.it;
- *Legale Rappresentante: Sig.ra IAIA Maria Rosaria, nata a (omissis) il (omissis) e residente in Mesagne (BR), alla Via Pola, civ. 52/A;*

• *Responsabile Sanitario: Dr. Russi Eugenio, nato a Brindisi il 13.08.1954, in possesso di laurea in Medicina e Chirurgia e della qualifica di psichiatra iscritto all'Ordine dei Medici della Provincia di Brindisi dal 23.03.1983, al nr. 1574.*"

Con *Pec* del 26/04/2023, il Direttore del Dipartimento di Prevenzione dell'ASL LE ha trasmesso la nota ad oggetto "*Comunità residenziale socio-educativa-riabilitativa den. "DOMUS ADA - Mesagne (BR) - Via Po n. 53 ang. Viale indipendenza snc Gestore: soc. "MAXIMUM srls dedicata alle persone con disturbi dello spettro autistico di cui all'art. 6 del R.R. n.9/2015 (ex art.57 bis del R.R. n.4/2007 e s.m.i.)" ricettività n. 16 pl. da accreditare n. 16 p.l. Verifica dei requisiti ai fini dell'accreditamento (art. 24 comma 3 e art.29 comma 9 della*

L.R. n. 9/2017 e s.m.i.). Trasmissione esito.", acquisita dalla scrivente Sezione al prot. n. AOO_183/6618 del 28/04/2023, con la quale ha comunicato quanto di seguito riportato:

"*Facendo seguito alla nota di prot. n. A00_183/21.06.2021/n. 8154 con cui codesto Ufficio ha incaricato lo scrivente Dipartimento di Prevenzione ad effettuare idoneo sopralluogo, ai sensi dell'art. 24 comma 3 e art. 29 comma 9 della LA 9/2017 e mi, per la verifica dei requisiti minimi e specifici previsti dal R.R. n.16 del 23 07.2019 per l'accreditamento istituzionale (Fase di Pian)*;

Visto l'esito del sopralluogo effettuato in data 17 03.2023 da personale del Dipartimento di Prevenzione dell'ASL LECCE presso la struttura in oggetto Indicata; Acquisita la documentazione probante finalizzata al riscontro delle "griglie di autovalutazione, fase di Plan" dell'ARESS Puglia, Sez. 1 e Sez. 2P per Strutture extra-ospedaliere a ciclo continuativo-autismo.

Preso atto che Dipartimento di Prevenzione dell'ASL BRINDISI ha rilasciato, con nota di prot. n. 0016634 del 20.02.2023, parere favorevole per la conferma dell'autorizzazione all'esercizio.

Si attesta che la verifica dei requisiti della fase di Plan ai fini dell accreditamento si è conclusa con **esito favorevole** *nei confronti della struttura di seguito indicata: Comunità denominata "DOMUS ADA" Mesagne (BR)- Via Po n.53 ang. Viale indipendenza snc*

Ente titolare e gestore: soc "MAXIMUM srls" con sede legale in Mesagne (BR)-Via Po n. 53.

Tipo struttura: Comunità residenziale socio-educativa-riabilitativa dedicata a persone con disturbi dello spettro autistico (ex art.57 bis del R.R. n. 4/2007):

Ricettiva: per n. 15 pJ. autorizzati all'esercizio: n. 16 p.l. da accreditare Responsabile Sanitario: dott. Eugenio RUSSI, nato a Brindisi 13/08/1954, iscritto all'Ordine dei Medici della Prov. Di Brindisi al n1574, specialista in Psichiatria Alla presente si allega copia con riscontro favorevole delle "griglie, fase di Flan di autovalutazione, ARESS Puglia".

VERIFICA AI SENSI DEL D. LGS. 196/03
Garanzie alla riservatezza

La pubblicazione dell'atto all'Albo, salve le garanzie previste dalla legge 241/90 in tema di accesso ai documenti amministrativi, avviene nel rispetto della tutela alla riservatezza dei cittadini, secondo quanto disposto dal Dlgs 196/03 in materia di protezione dei dati personali, nonché dal vigente regolamento regionale n. 5/2006 per il trattamento dei dati sensibili e giudiziari.

Ai fini della pubblicità legale, l'atto destinato alla pubblicazione è redatto in modo da evitare la diffusione di dati personali identificativi non necessari ovvero il riferimento a dati sensibili, qualora tali dati fossero indispensabili per l'adozione dell'atto, essi sono trasferiti in documenti separati, esplicitamente richiamati.

ADEMPIMENTI DI CUI ALLA L.R. 28/01 e successive modificazioni ed integrazioni.

Il presente provvedimento non comporta alcun mutamento qualitativo o quantitativo di entrata o di spesa né a carico del Bilancio della Regione né a carico degli Enti per i cui debiti i creditori potrebbero rivalersi sulla Regione e che è escluso ogni ulteriore onere aggiuntivo rispetto a quelli già autorizzati a valere sullo stanziamento previsto dal bilancio regionale.

DETERMINA

Di prendere atto di quanto espresso in narrativa, che costituisce parte integrante e sostanziale del presente atto e che qui si intende integralmente riportato.

di rilasciare in capo alla Società "MAXIMUM S.R.L." con sede in Mesagne (BR), il cui legale rappresentante è la Sig.ra IAIA Maria Rosaria, l'autorizzazione all'esercizio e l'accreditamento istituzionale ai sensi dell'art. 3, comma 3, lett. c), dell'art. 8, comma 3 e dell'art. 24, comma 3 della L.R. n. 9/2017 e s.m.i., per la struttura di tipologia Comunità residenziale socio-educativa-riabilitativa dedicata alle persone con disturbi dello spettro autistico di cui all'art. 6 del R.R. n.9/2016 (art. 57 bis R.R. n. 4/2007) denominata "Domus Ada", ubicata in Mesagne (BR) alla via Po n. 53, angolo Viale Indipendenza snc, il cui responsabile sanitario è il dott. Eugenio RUSSI, nato il 13/08/1954, specialista in Psichiatria,

con le seguenti prescrizioni:

- il legale rappresentante della Società "MAXIMUM S.R.L." con sede in Mesagne (BR), deve trasmettere alla scrivente Sezione entro 20 giorni dalla presente:

- la dichiarazione sostitutiva di atto di notorietà relativa all'assenza di condanne penali definitive per reati di evasione fiscale e contributiva anche nei confronti "*(…) degli amministratori, nonché degli associati e dei soci titolari di quote o azioni superiori al 20 per cento*", di cui all'art. 20, comma 2, lett. e) della L.R. n. 9/2017 e s.m.i.;

- **copia dei contratti di lavoro controfirmati per accettazione, in ogni caso comprensivi dell'indicazione del debito orario da garantire nonché dei modelli UNILAV di tutto il personale impiegato presso la struttura** ubicata in Mesagne (BR) alla via Po n. 53, angolo Viale Indipendenza snc;

e con la precisazione che:

- in caso di sostituzione del responsabile sanitario, il legale rappresentante della Società "MAXIMUM S.R.L." con sede in Mesagne (BR), è tenuto a comunicare tempestivamente le generalità del nuovo responsabile, documentare i titoli professionali da questi posseduti e produrre dichiarazione di accettazione dell'incarico ai fini della variazione, ai sensi dell'art. 10, comma 2 della L.R. n. 9/2017 e s.m.i., del relativo provvedimento autorizzativo;
- il legale rappresentante della Società "MAXIMUM S.R.L." con sede in Mesagne (BR), dovrà comunicare a questa Sezione, ai sensi dell'art. 11, comma 1 della L.R. n. 9/2017 e s.m.i., ogni variazione relativa al personale sanitario operante nella struttura;
- l'autorizzazione all'esercizio si intende valida esclusivamente per i locali cui si riferisce;
- ai sensi dell'art. 16, comma 1 della L.R. n. 9/2017 e s.m.i. "*Il legale rappresentante del soggetto autorizzato ha l'obbligo di comunicare immediatamente al comune o alla Regione, secondo la competenza stabilita ai sensi dell'articolo 8, e al dipartimento di prevenzione dell'azienda sanitaria locale territorialmente competente la perdita dei suddetti requisiti minimi o l'instaurarsi di cause di decadenza dell'autorizzazione all'esercizio. Ove possibile, il dipartimento di prevenzione dell'azienda sanitaria locale prescrive specifiche azioni mirate al ripristino della rispondenza ai criteri di legge del soggetto autorizzato. E' facoltà degli organi di vigilanza competenti la richiesta di documenti o di atti di notorietà redatti a cura del responsabile sanitario, comprovanti la permanenza del possesso dei requisiti minimi previsti dal regolamento regionale e attestanti l'assenza di cause di decadenza dell'autorizzazione all'esercizio, con cadenza quinquennale a partire dalla data di rilascio dell'autorizzazione e ogni qualvolta ciò sia, dagli stessi, ritenuto opportuno.*";
- l'accreditamento è detenuto subordinatamente alla sussistenza delle condizioni di cui all'art. 20 della L.R. n. 9/2017 e s.m.i. e dei requisiti ulteriori di cui ai Regolamenti Regionali nn. 3/2005 e s.m.i., 9/2016 s.m.i. e 16/2019;
- ai sensi dell'art. 21, comma 4 della L.R. n. 9/2017 "*Le AASSLL non sono obbligate a stipulare i contratti di cui al comma 3 con i soggetti accreditati.*";
- ai sensi dell'art. 24, comma 4 della L.R. n. 9/2017 s.m.i., il legale rappresentante della Società "MAXIMUM S.R.L." con sede in Mesagne (BR), entro e non oltre il termine di scadenza di ogni triennio decorrente dalla data di rilascio del provvedimento di accreditamento, dovrà rendere "*alla Regione una dichiarazione sostitutiva di atto di notorietà della permanenza del possesso dei requisiti minimi e ulteriori previsti dal regolamento regionale o da altra specifica normativa. Nello stesso termine, il legale rappresentante rende una dichiarazione sostitutiva di atto di notorietà di sussistenza di tutte le condizioni essenziali previste dall'articolo 20, comma 2, ai fini dell'accreditamento istituzionale. L'omessa presentazione delle dichiarazioni sostitutive nel termine previsto, comporta l'applicazione della sanzione pecuniaria stabilita dall'articolo 14, comma 10. Il legale rappresentante del soggetto autorizzato all'esercizio comunica tempestivamente al comune o alla Ragione, secondo la competenza stabilita ai sensi dell'articolo 8, e al dipartimento di prevenzione dell'azienda sanitaria locale territorialmente competente, l'eventuale stato*

di crisi occupazionale e il dover ricorrere a forme di ammortizzatori sociali, con relazione illustrativa dello stato di crisi e delle misure da adottarsi. In caso di omessa presentazione della dichiarazione relativa alla sussistenza dei requisiti minimi e ulteriori o di omessa comunicazione prevista dal presente comma, la Regione dispone verifica ispettiva senza preavviso per l'accertamento dei medesimi e di ogni altro presupposto o condizione ai fini del mantenimento dell'accreditamento istituzionale e della sottostante autorizzazione all'esercizio.";

- ai sensi dell'art. 26, comma 1 "*La Regione può verificare in ogni momento la permanenza dei requisiti stabiliti e delle condizioni previste ai fini dell'accreditamento, nonché l'attuazione delle prescrizioni eventualmente adottate con il provvedimento di accreditamento. Per tale attività di verifica si avvale dell'Organismo tecnicamente accreditante*.".

- di notificare il presente provvedimento:

- al Legale Rappresentante della Società "MAXIMUM S.R.L." con sede in Mesagne (BR);
- al Direttore Generale dell'ASL BR;
- al Direttore del Dipartimento di Prevenzione dell'ASL BR;
- al Direttore del Dipartimento di Prevenzione dell'ASL LE;
- al Sindaco del Comune di Mesagne (BR)

Il presente Provvedimento è direttamente esecutivo.

Firmato digitalmente da:

P.O. Autorizzazione e Accreditamento Strutture di Riabilitazione Psichiatrica -
Dipendenze Patologiche - ASD
Irene Vogiatzis

Il Dirigente ad interim del Servizio Accreditamento e Qualità
Elena Memeo

Il Dirigente della Sezione Strategie e Governo dell'Offerta
Mauro Nicastro

DETERMINAZIONE DEL DIRIGENTE SEZIONE STRATEGIE E GOVERNO DELL'OFFERTA 18 luglio 2023, n. 206

Conferma dell'autorizzazione all'esercizio ai sensi dell'art.3, comma 3, lett. c) e dell'art.8, comma 3 della L.R. n.9 del 2.05.2017 e ss.mm.ii. e rilascio dell'accreditamento ai sensi ai dell'art 24 della L.R. n. 9 del 02/05/2017 e smi, per il centro diurno per soggetti non autosufficienti di cui al R.R. n. 4/2019 di titolarità della Società Coop.va Sociale Comunità OASI 2 S. Francesco ONLUS (P.IVA 04269990729) denominato "Centro Diurno Integrato Per Il Supporto Cognitivo e Comportamentale Soggetti Affetti da Demenza" ubicato in Trani (BT) alla Via Annibale Maria di Francia n.162/164, con dotazione di 30 posti autorizzati e accreditati.

IL DIRIGENTE DELLA STRUTTURA PROPONENTE

Il Dirigente della Sezione

Vista la Legge regionale 4 febbraio 1997, n. 7 – Norme di Organizzazione dell'Amministrazione Regionale;
Vista la Deliberazione G.R. n. 3261 del 28/7/98 e s.m.i.;
Visti gli artt. 4 e 16 del D. Lgs. 165/01 e s.m.i.;
Vista la Deliberazione di Giunta Regionale n. 1426 del 4/10/2005;
Visto il Decreto del Presidente della Giunta Regionale 22 febbraio 2008 n. 161;
Vista la Deliberazione di Giunta Regionale n. 1444 del 30 luglio 2008;
Vista la Determinazione del Direttore dell'Area Organizzazione e Riforma dell'Amministrazione n. 9 del 20/04/2015, ad oggetto "riassetto organizzativo dell'Area Politiche per la promozione della salute, delle persone e delle pari opportunità";
Visto il Decreto del Presidente della Giunta Regionale 22 Gennaio 2021, n. 22 "Adozione Atto di Alta Organizzazione. Modello Organizzativo MAIA 2.0" pubblicato sul Bollettino Ufficiale della Regione Puglia n. 15 del 28/01/2021, successivamente modificato ed integrato con Decreto del Presidente della Giunta regionale 10 Febbraio 2021, n. 45;
Vista la Determinazione del Direttore del Dipartimento Personale ed organizzazione di conferimento dell'incarico di Dirigente del Servizio Accreditamento e Qualità n. 9 del 04/03/2022;
Vista la Deliberazione di Giunta Regionale n. 322 del 07/03/2022 di conferimento dell'incarico di Direzione della Sezione Strategie e Governo dell'Offerta.
La L.R. 2 maggio 2017 n. 9 e smi avente ad oggetto "Nuova disciplina in materia di autorizzazione alla realizzazione e all'esercizio, all'accreditamento istituzionale e accordi contrattuali delle strutture sanitarie e socio-sanitarie pubbliche e private", stabilisce:
- all'articolo 8, commi da 1 a 6, che:

"1. Tutti i soggetti che intendono gestire attività sanitaria o socio-sanitaria soggetta ad autorizzazione all'esercizio sono tenuti a presentare domanda alla Regione o al comune.

2. Alla domanda di autorizzazione all'esercizio devono essere allegati il titolo attestante l'agibilità, la dichiarazione sostitutiva di atto di notorietà concernente il possesso dei requisiti, i titoli accademici del responsabile sanitario e tutta la documentazione richiesta dall'ente competente. L'atto di notorietà deve indicare compiutamente il numero e le qualifiche del personale da impegnare nella struttura.

3. Alla Regione compete il rilascio dell'autorizzazione all'esercizio per le strutture sanitarie e socio-sanitarie di cui all'art. 5, comma 1, nonché per i servizi di assistenza territoriale in regime domiciliare e per le attività di assistenza territoriale in regime domiciliare svolte dalle strutture che erogano prestazioni di assistenza territoriale residenziale, semiresidenziale e ambulatoriale.

4. Al comune compete il rilascio dell'autorizzazione all'esercizio per le strutture sanitarie e socio-sanitarie di cui all'articolo 5, comma 3, punto 3.2.

5. La Regione e il comune, avvalendosi del dipartimento di prevenzione dell'azienda sanitaria locale competente per territorio, eventualmente di concerto con altre strutture competenti nell'ambito dell'attività da autorizzare, verificano l'effettivo rispetto dei requisiti minimi di cui al regolamento regionale o altra specifica normativa e previsione della contrattazione collettiva, nonché di ogni eventuale prescrizione contenuta nell'autorizzazione alla realizzazione. L'accertamento da parte del dipartimento di prevenzione è effettuato entro novanta giorni dalla data di conferimento dell'incarico di verifica.

6. *Completato l'iter istruttorio, il dipartimento di prevenzione dell'azienda sanitaria locale inoltra gli atti degli accertamenti e il parere conclusivo alla Regione o al comune competente, che, in caso di esito favorevole, rilasciano l'autorizzazione all'esercizio dell'attività sanitaria o socio-sanitaria entro i successivi sessanta giorni, fatta salva l'interruzione del termine, per non più di trenta giorni e per una sola volta, esclusivamente per la motivata richiesta di documenti che integrino o completino la documentazione presentata e che non siano già nella disponibilità dell'amministrazione, e che questa non possa acquisire autonomamente. Il termine ricomincia a decorrere dalla data di ricezione della documentazione integrativa"*

- all'art 24 commi 1, 3 e 4 (Procedure di accreditamento e di verifica dei requisiti) che:

"1. Le strutture sanitarie e socio-sanitarie, pubbliche e private, autorizzate all'esercizio dell'attività sanitaria, che intendono chiedere l'accreditamento istituzionale, inoltrano la relativa domanda alla competente sezione regionale. Tali strutture, qualora siano già in possesso alla data di entrata in vigore della presente legge della verifica del fabbisogno territoriale e dell'autorizzazione regionale all'esercizio, ottengono l'accreditamento istituzionale su apposita richiesta e previo esito positivo dell'istruttoria di cui ai commi 2, 3, 4, 5 e 6. (OMISSIS)

2. Le strutture pubbliche e private, gli Istituto di ricovero e cura a carattere scientifico (IRCCS) privati e gli enti ecclesiastici possono richiedere con unica istanza il rilascio dell'autorizzazione all'esercizio e dell'accreditamento istituzionale.

3. Ai fini della concessione dell'accreditamento, il dirigente della sezione regionale competente, verificata la funzionalità della struttura in base agli indirizzi di programmazione regionale come individuati all'atto dell'autorizzazione, in caso di esito positivo, avvia la fase istruttoria entro sessanta giorni dal ricevimento della domanda e chiede la verifica sugli aspetti tecnico-sanitari e il rispetto della disciplina prevista dal CCNL di settore all'Organismo tecnicamente accreditante, il quale trasmette gli esiti entro novanta giorni dal conferimento dell'incarico. Sulla base delle risultanze delle valutazioni effettuate, il dirigente della sezione regionale competente, completata la fase istruttoria e predispone gli atti conseguenti. Gli oneri derivanti dall'attività di verifica sono a carico dei soggetti che richiedono l'accreditamento, secondo tariffe definite dalla Giunta regionale.

4. Il legale rappresentante del soggetto accreditato, fermo restando l'obbligo di cui all'articolo 17, comma 1, entro e non oltre il termine di scadenza di ogni triennio decorrente dalla data di rilascio dell'apposito provvedimento o di riconoscimento per legge dell'accreditamento, rende alla Regione una dichiarazione sostitutiva di atto di notorietà della permanenza del possesso dei requisiti minimi e ulteriori previsti dal regolamento regionale o da altra specifica normativa. Nello stesso termine, il legale rappresentante rende una dichiarazione sostitutiva di atto di notorietà di sussistenza di tutte le condizioni essenziali previste dall'articolo 20, comma 2, ai fini dell'accreditamento istituzionale. L'omessa presentazione delle dichiarazioni sostitutive nel termine previsto, comporta l'applicazione della sanzione pecuniaria stabilita dall'articolo 14, comma 10. Il legale rappresentante del soggetto autorizzato all'esercizio comunica tempestivamente al comune o alla Regione, secondo la competenza stabilita ai sensi dell'articolo 8, e al dipartimento di prevenzione della azienda sanitaria locale territorialmente competente, l'eventuale stato di crisi occupazionale e il dover ricorrere a forme di ammortizzatori sociali, con relazione illustrativa dello stato di crisi e delle misure ad adottarsi. In caso di omessa presentazione della dichiarazione relativa alla sussistenza dei requisiti minimi e ulteriori o di omessa comunicazione prevista dal presente comma, la Regione dispone verifica ispettiva senza preavviso per l'accertamento dei medesimi e di ogni altro presupposto o condizione ai fini del mantenimento dell'accreditamento istituzionale e della sottostante autorizzazione all'esercizio."

- all'articolo 29, comma 9, che:

"Nelle more dell'adozione del regolamento di organizzazione interna e di definizione delle modalità operative dell'attività di verifica dell'Organismo tecnicamente accreditante, da adottarsi entro il termine di sessanta giorni dalla data di entrata in vigore della presente legge, il dirigente della sezione regionale competente o il comune, nelle ipotesi di cui all'articolo 28, per la valutazione degli aspetti tecnico- sanitari di cui all'articolo 24, comma 3, si avvale dei dipartimenti di prevenzione delle aziende sanitarie locali, garantendo il rispetto di criteri di rotazione e di appartenenza ad ambiti territoriali aziendali diversi rispetto a quello di ubicazione della struttura da accreditare".

In data 9/02/2019 è entrato in vigore il R.R. n. 4 del 21/01/2019 ad oggetto "*Regolamento regionale*

sull'Assistenza residenziale e semiresidenziale ai soggetti non autosufficienti – Residenza Sanitaria Assistenziale (RSA) estensiva e di mantenimento – Centro diurno per soggetti non autosufficienti" (pubblicato sul B.U.R.P. del 25/1/2019), ove sono confluite diverse tipologie di strutture precedentemente disciplinate dal R.R. n. 3/2005 e dal R.R. n. 4/2007.

Il suddetto R.R. n. 4/2019 prevede:

- all'art. 9 comma 3 (Fabbisogno per l'autorizzazione all'esercizio), che:

"*3. In aggiunta rispetto ai parametri di cui al comma 2, sono fatti salvi i seguenti posti letto/posti semiresidenziali:*
a) posti letto/ posti semiresidenziali di RSA ex R.R. n. 3/2005 pubblici già autorizzati all'esercizio o già previsti in atti di programmazione sanitaria regionale;
b) posti letto/posti semiresidenziali di RSA ex R.R. n. 3/2005 privati già autorizzati all'esercizio;
c) posti letto/posti semiresidenziali di RSA ex R.R. n. 3/2005 privati per i quali è stato concesso parere di compatibilità e per i quali non sia decorso il termine biennale di validità ai sensi della ex L.R. n. 8/2004 e s.m.i.;
d) i posti di RSA ex R.R. n. 3/2005 già assegnati con la deliberazione della Giunta regionale 18 novembre 2002, n. 1870 (Piano di riconversione dei Presidi ospedalieri di Bisceglie e Foggia di cui alla del. cons. reg. n. 380/1999 e successive modificazioni di cui alla del. giunta reg. 1087/2002 – Definizione dei rapporti con la congregazione religiosa "Casa della Divina provvidenza";
e) i posti letto di RSSA ex art. 66 R.R. n. 4/2007 e s.m.i. autorizzate al funzionamento alla data di entrata in vigore del presente regolamento;
f) i posti letto di RSSA ex art. 66 R.R. n. 4/2007 e s.m.i. e di Centri diurni ex art. 60- ter R.R. n. 4/2007 e s.m.i. realizzati dalle AASSLL, dai Comuni o dalle ASP o dai soggetti privati con il contributo dei fondi FESR, della Regione e/o dei Comuni e non ancora autorizzate al funzionamento alla data di entrata in vigore del presente regolamento;
g) i posti letto di RSSA ex art. 66 R.R. n. 4/2007 e s.m.i. e di Centri diurni ex art. 60- ter R.R. n. 4/2007 e s.m.i. che hanno presentato istanza di autorizzazione alla realizzazione o alla ristrutturazione di strutture sanitarie e sociosanitarie con mezzi propri presentate dai privati alla data del 31/12/2017 che all'entrata in vigore del presente regolamento sono state autorizzate ovvero per le quali è decorso, senza diniego, il termine previsto dalla legge per il rilascio;
h) i posti letto di RSAA ex art. 67 R.R. n. 4/2007 e s.m.i., ai sensi dell'art. 7-bis della L.R. n. 53/2017 e s.m.i., per i quali sia stata presentata istanza di riqualificazione quali RSA di mantenimento";

-art 10 (Fabbisogno per l'accreditamento), che:
"*6. Nell'ambito del fabbisogno di CENTRO DIURNO PER SOGGETTI NON AUTOSUFFICIENTI di cui al comma 1 rientrano:*
a) i posti di RSA diurno Alzheimer pubbliche e private già autorizzate all'esercizio ed accreditate ai sensi del R.R. n. 3/2005 alla data di entrata in vigore del presente regolamento;
b) i posti di RSA diurno Alzheimer pubbliche e private già autorizzate all'esercizio ai sensi del R.R. n. 3/2005 alla data di entrata in vigore del presente regolamento;
c) i posti di RSA diurno Alzheimer pubbliche e private per i quali è stato concesso parere di compatibilità e per i quali lo stesso non sia decaduto alla data di entrata in vigore del presente regolamento;
d) i posti di RSA diurno Alzheimer pubblici e i posti di Centro diurno per soggetti affetti da demenza ex art. 60 ter R.R. n. 4/2007 e s.m.i. pubblici previsti in atti di programmazione regionale;
e) i posti di Centro diurno per soggetti affetti da demenza ex art. 60 ter R.R. n. 4/2007 e s.m.i. pubblici e privati già autorizzati al funzionamento e contrattualizzati con le Aziende Sanitarie Locali alla data di entrata in vigore del presente regolamento che saranno oggetto di riconversione nei nuclei di Centro diurno previsti dal presente regolamento, ai sensi del successivo art.12

7. La restante quota di posti disponibili di Centro diurno su base provinciale, e non oggetto del processo di riconversione di cui al precedente comma 6, ovvero la restante quota di posti disponibili di Centro diurno per soggetti non autosufficienti riveniente dalla ricognizione di cui all'art. 12.1 lettera b), è assegnata all'esito delle procedure di cui al successivo art. 12, con le seguenti modalità:

a. *il 30% dei predetti posti disponibili sono destinati alle strutture dei DSS in cui si registra un esubero di posti letto già contrattualizzati alla data di entrata in vigore del presente regolamento rispetto al fabbisogno teorico risultante dalla applicazione del criterio del numero degli abitanti. La quota del 30% sarà distribuita, nel limite massimo di un nucleo da n. 30 posti ai Centri diurni ex art. 60 ter R.R. n. 4/2007 e s.m.i. pubblici e privati già autorizzati al funzionamento e non contrattualizzati alla data di entrata in vigore del presente regolamento;*

b) il restante 70% dei predetti posti disponibili sono destinati alle strutture dei DSS carenti e parzialmente carenti di posti già contrattualizzati alla data di entrata in vigore del presente regolamento rispetto al fabbisogno teorico risultante dalla applicazione del criterio del numero degli abitanti, da distribuirsi in base alla popolazione residente. La quota del 70% è assegnata, nel limite di un nucleo da n. 30 posti, ai Centri diurni ex art. 60 ter R.R. n. 4/2007 e s.m.i. pubblici e privati già autorizzati al funzionamento alla data di entrata in vigore del presente regolamento, con il seguente ordine di preferenza:

1. *Centro diurno ex art. 60 ter R.R. n. 4/2007 e s.m.i. non contrattualizzato;*
2. *Centro diurno ex art. 60 ter R.R. n. 4/2007 e s.m.i. già contrattualizzata."*

-all'art 12.1 (Disposizioni Transitorie), che:

"*a) La giunta regionale, entro 60 giorni dall'entrata in vigore del presente regolamento, approva un atto ricognitivo di tutte le strutture rientranti tra gli autorizzati all'esercizio di cui al comma 3 dell'art. 9 e dei posti letto di RSA ex R.R. 3/2005 e di RSSA ex art. 66 R.R. n. 4/2007 e s.m.i. rientranti nell'ambito di applicazione dei commi 3 e 4 del precedente art. 10, con l'indicazione:*

1) dei posti letto di RSA non autosufficienti ancora disponibili, e rientranti nel fabbisogno di accreditamento di cui al comma 1 dell'art.10, da assegnare ai sensi del comma 5 dell'art.10;

2) dei posti letto da assegnare alle strutture ammesse ai finanziamenti di cui all'art. 29 comma 7 della legge regionale n. 9/17 e s.m.i entro la data di entrata in vigore della stessa legge, entro la percentuale pari al 5% dei posti letto di cui alla precedente punto 1."

-all'art.12.5 (norme transitorie per le rsa diurno alzheimer ex r.r. 3/2005 e per i centri diurni ex art.60 ter r.r. 4/2007 e smi contrattualizzati con le aa.ss.ll) che:

"*1. Le RSA diurno Alzheimer ex R.R. n. 3/2005 e i Centri diurni ex art. 60 ter R.R. n. 4/2007 e s.m.i. di cui al comma 6 dell'art. 10 devono convertire i posti nel rispetto del fabbisogno di cui ai commi 1 e 2 dell'art. 10 e secondo le previsioni dello stesso comma 6, tenuto conto dei requisiti strutturali, tecnologici ed organizzativi previsti dal presente regolamento.*

2. A tal fine il processo di conversione, per le strutture di cui al comma 1 del presente articolo, sentite le Associazioni di categoria maggiormente rappresentative a livello regionale, avverrà sulla base dell'atto ricognitivo di cui al punto 12.1 e di apposite preintese da sottoscriversi con ogni singolo erogatore da parte del Direttore del Dipartimento Promozione della Salute, del Benessere sociale e dello Sport per tutti, da approvarsi con atto di Giunta regionale (piano di *conversione).*

3. A far data dall'approvazione del piano di riconversione, entro i successivi 30 giorni i singoli erogatori presentano al competente Servizio regionale istanza conversione dell'autorizzazione all'esercizio e dell'accreditamento, con la specifica indicazione del numero e tipologia di nuclei di assistenza così come previsti nel piano di conversione.

4. L'istanza dovrà contenere in autocertificazione una dichiarazione sostitutiva di atto di notorietà del possesso dei requisiti di cui al presente regolamento qualora già posseduti, ovvero un piano di adeguamento da attuarsi entro i limiti temporali stabiliti nel presente articolo.

5. Le strutture di cui al comma 1 devono adeguarsi ai requisiti di cui al presente regolamento nei termini di seguito indicati a far data dalla approvazione del piano di riconversione da parte della Giunta regionale:

a) entro 6 mesi per i requisiti organizzativi e tecnologici minimi e specifici;

b) entro 3 anni per i requisiti strutturali minimi e specifici.

In deroga al precedente punto b), le RSA diurno Alzheimer ex R.R. 3/2005 e i Centri diurni ex art. 60 ter R.R. 4/2007 e smi possono mantenere i requisiti strutturali previsti dalla previgente normativa.
Le RSA diurno Alzheimer ex R.R. 3/2005 e i Centri diurni ex art. 60 ter R.R. 4/2007 e smi, qualora all'atto della verifica sul possesso dei requisiti non dimostrino di possedere i requisiti strutturali previsti dalla previgente normativa, devono adeguarsi ai requisiti strutturali del presente regolamento, nel rispetto del termine previsto al precedente punto b).
6. Entro i trenta giorni successivi alla scadenza di ciascuno di tali termini, a pena di decadenza dell'autorizzazione all'esercizio e dell'accreditamento, il responsabile della struttura invia al competente Servizio regionale un'autocertificazione attestante il possesso dei requisiti, ai fini dell'avvio delle attività di verifica.
7. La mancata presentazione dell'istanza di conversione dell'autorizzazione all'esercizio e dell'accreditamento deve intendersi quale rinuncia ai sensi e per gli effetti degli articoli 9, comma 4, lett. c) e 26, comma 2, lett.a) L.R. n. 9/2017. Il mancato adeguamento ai requisiti di cui al presente regolamento nei termini indicati nel presente articolo, comporta la revoca dell'autorizzazione e dell'accreditamento ai sensi e per gli effetti degli articoli 14, commi 6 e 8, e 26, commi 2 lett. b) e 3, L.R. n. 9/2017.
8. Nel periodo intercorrente tra la data di approvazione del piano di conversione da parte della Giunta regionale alla data di adozione dei provvedimenti regionali di conversione dell'autorizzazione all'esercizio e dell'accreditamento, le RSA diurno Alzheimer ex R.R. 3/2005 e i Centri diurni ex art. 60 ter R.R. 4/2007 e smi manterranno il numero e la tipologia di prestazioni per cui sono già autorizzate all'esercizio ed accreditate con le relative tariffe vigenti alla stessa data.
9. Nel periodo intercorrente tra la data di entrata in vigore del presente Regolamento e la data di approvazione, da parte della Giunta Regionale, del piano di riconversione di cui al presente articolo 12.5, le istanze di autorizzazione alla realizzazione per trasformazione, di autorizzazione all'esercizio e/o di accreditamento relative alle RSA diurno Alzheimer ex R.R. n. 3/2005 e ai Centri diurni ex art. 60 ter R.R. n. 4/2007 e s.m.i., contrattualizzate con le AASSLL, sono inammissibili."
Con DGR 25 novembre 2019, n. 2153 ad oggetto "*R.R. n. 4/2019 - art. 12.1 - Atto ricognitivo delle strutture rientranti tra le autorizzate all'esercizio di cui all'art.9, comma 3 e dei posti letto/posti rientranti nel fabbisogno di accreditamento di cui all'art. 10, commi 3 e 4 - Posti letto/posti disponibili ai fini del rilascio di nuove autorizzazioni all'esercizio e di accreditamento*" la Regione approvava:

- l'allegato A, in applicazione dell'art. 12 "NORME TRANSITORIE" - punto 12.1 "DISPOSIZIONI TRANSITORIE", riportante la ricognizione delle strutture rientranti tra gli autorizzati all'esercizio di cui al comma 3 dell'art. 9 R.R. n. 4/2019; la determinazione dei posti disponibili ai fini di nuove autorizzazioni all'esercizio; le disposizioni generali relative ai posti autorizzabili all'esercizio; i modelli di domanda per le autorizzazioni alla realizzazione e le autorizzazioni all'esercizio predisposti per le autorizzazioni in forma singola o associata;
- l'allegato B, in applicazione dell'art. 12 "NORME TRANSITORIE" - punto 12.1 "DISPOSIZIONI TRANSITORIE", riportante la ricognizione: − dei posti letto/posti di strutture rientranti nella riserva di posti accreditabili di cui ai commi 3 e 4 dell'art. 10 R.R. n. 4/2019 con l'indicazione: a) dei posti letto di RSA e di Centri diurni per soggetti non autosufficienti ancora disponibili, e rientranti nel fabbisogno di accreditamento di cui al comma 1 dell'art.10, da assegnare ai sensi del comma 5 e 7 dell'art.10; (omissis) le indicazioni operative relative ai posti accreditabili; − i modelli di domanda per le conferme delle autorizzazioni all'esercizio e per gli accreditamenti, predisposti per le autorizzazioni e gli accreditamenti in forma singola o associata.

Con la DGR 2153 del 2019 la Regione stabiliva altresì:

- In merito alla modalità ed ai termini per la presentazione delle istanze di conferma dell'autorizzazione all'esercizio e di accreditamento:

"*<u>PRESENTAZIONE DELLE ISTANZE</u>*
Tenuto conto che:

- *il termine previsto l'art. 12.6 (9 agosto 2019) ai fini della conferma dell'autorizzazione all'esercizio non è un termine perentorio;*
- *con il presente atto ricognitivo viene indicata la nuova data a decorrere dalla quale le strutture devono presentare relativa istanza;*

Il presente atto ricognitivo prevede l'assegnazione di posti ai fini dell'accreditamento, ne consegue che i Centri diurni ex art. 60 ter interessati alla distribuzione dei predetti posti, devono contestualmente richiedere la conferma dell'autorizzazione all'esercizio per i posti già autorizzati al funzionamento e l'accreditamento per max n. 30 posti utilizzando il modello di domanda AUT – ACC – 2 I Centri diurni ex art. 60 ter che partecipano alle preintese per i posti oggetto di accordo contrattuale (come da tabella MM) ai soli fini della partecipazione all'assegnazione di ulteriori posti in accreditamento possono presentare istanza congiunta di conferma di autorizzazione all'esercizio e di accreditamento utilizzando il modello di domanda AUT – ACC – 2. (omissis) Le istanze per la conferma del titolo autorizzativo e per l'assegnazione dei posti in accreditamento da presentarsi alla Regione saranno valutate nel primo bimestre che decorrerà dalla data del 1/12/2019 fino alla data del 31/01/2020. Le istanze devono essere inoltrate alla pec (…)dal legale rappresentante della struttura che richiederà alla Regione la conferma dell'autorizzazione all'esercizio, ai sensi dell'art. 8 della L.R. n. 9/2017 e s.m.i., nel limite dei posti già oggetto dell'atto di autorizzazione al funzionamento e, congiuntamente, l'accreditamento istituzionale per max 1 modulo da n. 30 p.l., utilizzando il modello di domanda di cui all'allegato AUT – ACC - 2 con allegata la documentazione ivi prevista. La Regione, avvalendosi del Dipartimento di Prevenzione dell'Azienda Sanitaria Locale verifica l'effettivo il possesso dei requisiti minimi di cui al regolamento regionale n. 4/2019, e avvalendosi dell'Organismo Tecnicamente Accreditante (OTA) verifica il possesso degli ulteriori requisiti di qualità ai fini dell'accreditamento. Completato l'iter istruttorio, il Dipartimento di Prevenzione/OTA inoltra gli atti degli accertamenti e il parere conclusivo alla Regione, che, in caso di esito favorevole, rilascia l'autorizzazione all'esercizio e l'accreditamento dell'attività socio-sanitaria."

- In merito ai requisiti da possedersi all'atto dell'istanza per l'ottenimento della conferma dell'autorizzazione all'esercizio e dell'accreditamento:

"1. R.R. N. 3/2010 - SEZIONE A - REQUISITI STRUTTURALI GENERALI per espresso rinvio nell'art. 14 del R.R. n. 4/2019 e coincidenti con i requisiti strutturali generali per il Centro diurno per soggetti non autosufficienti di cui all'art. 4 del R.R. n. 4/2019.

2.R.R. 4/2007 e s.m.i. - REQUISITI STRUTTURALI

- art. 36 - requisiti comuni alle strutture
- art. 60 ter - requisiti strutturali

3. R.R. 4/2019 - ART.6 REQUISITI MINIMI PER L'AUTORIZZAZIONE ALL'ESERCIZIO DEL CENTRO DIURNO PER SOGGETTI NON AUTOSUFFICIENTI

- *6.2 requisiti minimi organizzativi del Centro diurno per soggetti non autosufficienti*

4. R.R. 4/2019 - ART.7 REQUISITI SPECIFICI PER L'AUTORIZZAZIONE ALL'ESERCIZIO

- *7.4 requisiti specifici organizzativi del Centro diurno per soggetti non autosufficienti*

5) R.R. 16/2019 "DISPOSIZIONI IN MATERIA DI ACCREDITAMENTO - APPROVAZIONE MANUALI DI ACCREDITAMENTO DELLE STRUTTURE SANITARIE E SOCIO-SANITARIE" Le strutture di cui al presente paragrafo, limitatamente ai posti letto per cui concorrono ai fini dell'accreditamento devono possedere i seguenti requisiti di accreditamento: L'art. 2, ai commi 2 e 4 del R.R. n. 16/2019 prevede:

"*2. I Manuali di Accreditamento si applicano alle strutture già accreditate e a quelle per le quali è stata presentata istanza di accreditamento ai sensi e per gli effetti degli articoli 24 e ss., legge regionale 2 maggio 2017 n. 9 e s.m.i., prima della data di entrata in vigore del presente regolamento ed entro il semestre successivo a tale data, nei seguenti tempi e modi:*

a) entro sei mesi dalla data di entrata in vigore del presente regolamento, limitatamente alle evidenze previste per la prima fase di "Plan";

b) entro diciotto mesi dalla data di entrata in vigore del presente regolamento, oltre a quelle per la fase

precedente, limitatamente alle evidenze previste per la seconda fase di "Do";
c) entro ventiquattro mesi dalla data di entrata in vigore del presente regolamento, oltre a quelle previste per le fasi precedenti, anche le evidenze previste per la terza e quarta fase di "Check" e di "Act" (tutte).

Il possesso dei requisiti ulteriori di accreditamento deve essere attestato dal legale rappresentante della struttura mediante la presentazione entro le scadenze sopra indicate, alla sezione regionale competente ed all'organismo tecnicamente accreditante (OTA), di una dichiarazione sostitutiva di atto di notorietà ai sensi del D.P.R. 445/2000 corredata da una griglia di autovalutazione debitamente compilata e firmata (…)
4. Le dichiarazioni sostitutive di cui al comma 2, 3 e 3 bis,, costituiscono atto preliminare alle verifiche del possesso dei requisiti stabiliti dai Manuali di accreditamento da parte dell'OTA da eseguirsi sulla base del programma di cui all'articolo 3, comma 2 o su apposito incarico della sezione regionale competente nell'ambito del procedimento di accreditamento ai sensi dell'articolo 24 e ss. legge regionale 2 maggio 2017 n. 9 e s.m.i..
5. Il possesso dei requisiti, attestato alle scadenze stabilite dai commi 2 e 3, costituisce, ai sensi dell'articolo 20, comma 1, legge regionale 2 maggio 2017 n. 9 e s.m.i., condizione necessaria al mantenimento dell'accreditamento, pena revoca- decadenza ai sensi dell'articolo 26, comma 2, lett. b) della medesima legge"
Con la Determinazione Dirigenziale n.266 del 25.11.2011 rilasciata dalla V^ Ripartizione- Ufficio Servizi Al Cittadino del Comune di Trani (BT), veniva autorizzato al funzionamento il CENTRO DIURNO NON AUTOSUFFICIENTE- denominato "*Centro Diurno integrato per il supporto cognitivo e comportamentale ai soggetti affetti da demenza*", con sede operativa in Trani alla via Annibale Maria di Francia n.162/164-Villa Nappi, con dotazione di 30 posti avente quale titolare la Soc. Coop.va Soc. Comunità OASI 2 San Francesco ONLUS.
La predetta struttura veniva iscritta nel Registro Regionale delle strutture autorizzate all'esercizio con DD n.270 del 28.02.2012.
Con pec del 31.01.2020 la Soc. Coop.va Soc. Comunità S. Francesco ONLUS presentava, in ottemperanza alle previsioni di cui al RR 4 del 2019 e alla DGR 2153 del 2019, istanza di conferma del predetto atto autorizzativo e di accreditamento.
Con DGR 1006 del 2020 (Pubblicata sul BURP n. 103 del 14/07/2020) ad oggetto "*Regolamenti regionali n. 4 e 5 del 2019 — Approvazione preintese - Assegnazione provvisoria di posti autorizzabili ed accreditabili – Indirizzi applicativi alle Aziende Sanitarie Locali*" la Regione assegnava al Centro Diurno integrato per il supporto cognitivo e comportamentale ai soggetti affetti da demenza, 30 posti ai fini della conferma dell'autorizzazione e 30 posti ai fini dell'accreditamento.
Nella predetta determinazione si stabiliva altresì che:
"*2. A seguito dell'approvazione del presente provvedimento, in riferimento alle istanze di conferma dell'autorizzazione all'esercizio e di accreditamento presentate dalle strutture sociosanitarie ai sensi delle DGR n. 2153/2019 e DGR n. 2154/2019 e tenuto conto del numero di posti accreditabili indicati nelle tabelle 2, 4, 10 e 11 allegate al presente provvedimento, sarà avviata la fase di verifica dei requisiti strutturali, tecnologici ed organizzativi di cui ai RR 4/2019 e RR 5/2019 mediante disposizione di incarico ai Dipartimenti di Prevenzione. All'esito delle verifiche e a seguito di acquisizione di parere favorevole sul possesso dei predetti requisiti rilasciato dal Dipartimento di prevenzione incaricato, la competente Sezione regionale provvede a rilasciare il provvedimento di conferma dell'autorizzazione all'esercizio e di accreditamento.*"
Con successiva DGR 1409 del 2020 ad oggetto "*DGR n. 1006 del 30/06/2020 "Regolamenti regionali n. 4 e 5 del 2019 — Approvazione preintese - Assegnazione provvisoria di posti autorizzabili ed accreditabili – Indirizzi applicativi alle Aziende Sanitarie Locali*" – Modifica ed integrazioni" la Regione confermava al Centro Diurno integrato per il supporto cognitivo e comportamentale ai soggetti affetti da demenza l'assegnazione dei posti già effettuata con la DGR 1006 del 2020.
A seguito dell'approvazione del predetto provvedimento, in riferimento all'istanza di conferma dell'autorizzazione all'esercizio e di accreditamento presentata dalla Soc. Coop.va Soc. Comunità S. Francesco ONLUS, ai sensi delle DGR n. 2153/2019 e tenuto conto del numero di posti accreditabili come assegnati, veniva dato avvio alla fase di verifica dei requisiti strutturali, tecnologici ed organizzativi di cui ai RR 4/2019 mediante disposizione di incarico ai Dipartimenti di Prevenzione delle Asl Barletta- Andria-Trani e Asl Foggia (giusta nota prot. di incarico n. AOO 183_ 4011 del 09/03/2021).

Con nota prot. n. 67643 del 27/09/2022 ricevuta tramite pec del 27/09/2022 acquisita al protocollo della sezione al n. AOO183 n°12365 del 28/09/2022, il Dipartimento di Prevenzione della Asl BT incaricato delle verifiche per la conferma del titolo autorizzativo comunicava: "*(…)Valutata la documentazione consegnata dal Legale Rappresentante della Struttura in data 26.04.2022, 20.06.2022 e 26.09.2022 ed acquisita agli atti di questo Ufficio; visto l'esito del sopralluogo effettuato in data 24.08.2022; verificata l'assenza di spazi in condivisione con l'attività di CENTRO DIURNO NON AUTOSUFFICIENTI rispetto ad altre attività sanitarie/ socio-sanitarie; si esprime* ***GIUDIZIO FAVOREVOLE****, per quanto di competenza, per la conferma ddei requisiti generali, minimi e specifici previsti per il rilascio dell'autorizzazione all'esercizio per un* ***CENTRO DIURNO NON AUTOSUFFICIENTI (R.R. 4/2019) per 30 utenti.*** *Responsabile Sanitario, della struttura, ai sensi dell'art.12 della L.R. 09/2017 Dr. PAPAGNI LUIGI, nato a (…) il (…), laureato in MEDICINA e CHIRURGIA presso l'Università A.Moro, Bari, il 10.06.1985; specializzato in: Chirurgia Generale, presso l'Università A.Moro, Bari, in data 09.10.1990, Igiene e Medicina Preventiva presso l'Università A.Moro, in data 17.10.2002; e Medicina Legale presso l'Università A.Moro, Bari, in data 28.11.2006; iscritto all'Ordine dei Medici Chirurgici della provincia di BARLETTA–ANDRIA-TRANI dal 21.04.2009 n.758*"

Con pec del 13.04.2023 acquisita al Protocollo di questa Sezione al n AOO 183 n° 5911 del 14.04.2023 il Dipartimenti di prevenzione della Asl Foggia trasmetteva prot. n.38660 del 13.04.2023 con cui in riferimento alle verifiche effettuate sui requisiti di accreditamento, comunicava il seguente giudizio finale:

"*Vista la nota prot. n. AOO183/4011 dde3l 09.03.2021, del Dirigente del Servizio Strategia e Governo dell'Assistenza a persone in condizioni di Fragilità- Assistenza Sociosanitaria- Sez. Strategie e Governo dell'Offerta del Dipartimento Promozione della Salute della Regione Puglia, con la quale si da mandato al Dipartimento di Prevenzione dell'ASL FG, ai sensi dell'art.24 della L.R. 02/05/2017 n.9 e smi, ad effettuare idoneo sopralluogo presso la Struttura in oggetto indicata, al fine di verificare il possesso dei requisiti minimi e specifici, previsti dal Reg. Regionale n.16 del 2019 per l'accreditamento istituzionale (Fase Plan) e della sez. A Reg. Regionale n.3 del 2010. Effettuati appositi sopralluoghi in data 21.12.2022 e 20.01.2023 presso la struttura in oggetto. Disaminata la documentazione acquisita e valutate le risultanze dei sopralluoghi effettuati presso la struttura in oggetto e verificate le griglie di autovalutazione limitatamente alla fase PLAN per le Strutture di Assistenza territoriale extra ospedaliere di cui all'allegato B del Reg. Regionale 23.07.2019 n.16, si è accertato che la stessa possiede i requisiti ulteriori organizzativi, strutturali e tecnologici, generali e specifici previsti dalla Sez. A del Reg. Regionale 13.01.2010 n.3 e dal Reg. Regionale 23.07.2019 n.16. ai fini del rilascio dell'Accreditamento Istituzionale per la struttura in oggetto riportata. Vista la ricevuta del bonifico bancario relativa al pagamento dei diritti sanitaria, datata 04-04-2023.* ***Esprimono Parere Favorevole*** *al rilascio dell'accreditamento istituzionale, ai sensi dell'art.24 della L.R. 02/07/2017, n.9 e smi, per* ***n.30 utenti al Centro Diurno Non Autosufficienti (R.R. n.4/2019), della struttura denominata "VILLA NAPPI-Centro Diurno Integrato Per Il Supporto Cognitivo E Comportamentale Soggetti Affetti Da Demenza"****,* ***sita in Trani (BAT) alla Via Annibale Maria di Francia n.162/164. ".***

VERIFICA AI SENSI DEL D. LGS. 196/03
Garanzie alla riservatezza

La pubblicazione dell'atto all'Albo, salve le garanzie previste dalla legge 241/90 in tema di accesso ai documenti amministrativi, avviene nel rispetto della tutela alla riservatezza dei cittadini, secondo quanto disposto dal D. lgs. n. 196/03 in materia di protezione dei dati personali, nonché dal vigente regolamento regionale n. 5/2006 per il trattamento dei dati sensibili e giudiziari.

Ai fini della pubblicità legale, l'atto destinato alla pubblicazione è redatto in modo da evitare la diffusione di dati personali identificativi non necessari ovvero il riferimento a dati sensibili, qualora tali dati fossero indispensabili per l'adozione dell'atto, essi sono trasferiti in documenti separati, esplicitamente richiamati.

ADEMPIMENTI DI CUI ALLA L.R. 28/01 e successive modificazioni ed integrazioni.

Il presente provvedimento non comporta alcun mutamento qualitativo o quantitativo di entrata o di spesa

né a carico del Bilancio della Regione né a carico degli Enti per i cui debiti i creditori potrebbero rivalersi sulla Regione e che è escluso ogni ulteriore onere aggiuntivo rispetto a quelli già autorizzati a valere sullo stanziamento previsto dal bilancio regionale.

IL DIRIGENTE RESPONSABILE DELLA SEZIONE STRATEGIE E GOVERNO DELL'OFFERTA

- Sulla base delle risultanze istruttorie innanzi illustrate, che qui si intendono integralmente riportate;
- Viste la sottoscrizione posta in calce al presente provvedimento dal Dirigente del Servizio Strategie e Governo dell'Assistenza alle Persone in condizione di Fragilita'- Assistenza Sociosanitaria;

DETERMINA

Di prendere atto di quanto espresso in narrativa, che costituisce parte integrante e sostanziale del presente atto e che qui si intende integralmente riportato.

- Di rilasciare, la **conferma dell'autorizzazione all'esercizio** ai sensi dell'art.3, comma 3, lett. c) e dell'art.8 co 3 **e l'accreditamento** ai sensi dell'art 24 della LR 9 del 2017 e ss.mm.ii, a:

Titolare: Soc. Coop.Va Sociale Comunità Oasi 2 S. Francesco Onlus (P.IVA 04269990729)
Attività: Centro Diurno Non Autosufficienti RR 4 del 2019
Sede legale: Via Annibale Maria Di Francia n.162/164- Trani (BT)
Sede operativa: Via Annibale Maria Di Francia n.162/164-Trani(BT)
Denominazione: Centro Diurno Integrato Per Il Supporto Cognitivo E Comportamentale Ai Soggetti Affetti Da Demenza- Villa Nappi
N. posti autorizzati: 30
N. posti accreditati: 30
Responsabile sanitario: *Dott. Papagni Luigi, nato il 06/10/1958 a (…) ed ivi residente (…), laureato in Medicina e Chirurgia in data 10.06.1985 e con Specializzazione in Chirurgia Generale conseguita in data 09.10.1990, Igiene E Medicina Preventiva conseguita in data 17.10.2002 e Medicina Legale conseguita in data 28.11.2006, iscritto all'Albo dei Medici Chirurghi della provincia di Barletta- Andria-Trani dal 21.04.2009 al n.758.*

Con la precisazione che:

I. In caso di sostituzione del responsabile sanitario, il legale rappresentante della Soc. Coop.Va Sociale Comunità Oasi 2 S. Francesco Onlus è tenuto a comunicare tempestivamente le generalità del nuovo responsabile, documentandone i titoli professionali da questi posseduti e produrre dichiarazione di accettazione dell'incarico ai fini della variazione, ai sensi dell'art. 10, comma 2 della L.R. n. 9/2017 e s.m.i. del relativo provvedimento autorizzativo;
II. la presente autorizzazione si intende valida esclusivamente per i locali cui si riferisce;
III. il legale rappresentante Soc. Coop.Va Sociale Comunità Oasi 2 S. Francesco Onlus è tenuto al rispetto delle previsioni di cui agli artt.11, 12, 16, 29 comma 2 della L.R. n. 9/2017 e s.m.i.;
IV. ai sensi dell'articolo 6.3, del R.R. n. 4/2019: "*La struttura trasmette annualmente l'elenco della dotazione organica alla competente Sezione regionale opportunamente dettagliato, specificando per ciascun nucleo i nominativi degli operatori, la qualifica professionale, il titolo di studio, la data di assunzione e la tipologia del contratto con il debito orario*".
V. ai sensi dell'art. 16, comma 1 della L.R. n. 9/2017 e s.m.i., "*(…) Il legale rappresentante del soggetto autorizzato ha l'obbligo di comunicare immediatamente al comune o alla Regione, secondo la competenza stabilita ai sensi dell'articolo 8, e al dipartimento di prevenzione dell'azienda sanitaria locale territorialmente competente la perdita dei suddetti requisiti minimi o l'instaurarsi di cause di decadenza dell'autorizzazione all'esercizio. Ove possibile, il dipartimento di prevenzione dell'azienda sanitaria locale prescrive specifiche azioni mirate al ripristino della rispondenza ai criteri di legge*

del soggetto autorizzato. E' facoltà degli organi di vigilanza competenti la richiesta di documenti o di atti di notorietà redatti a cura del responsabile sanitario, comprovanti la permanenza del possesso dei requisiti minimi previsti dal regolamento regionale e attestanti l'assenza di cause di decadenza dell'autorizzazione all'esercizio, con cadenza quinquennale a partire dalla data di rilascio dell'autorizzazione e ogni qualvolta ciò sia, dagli stessi, ritenuto opportuno.";

VI. ai sensi dell'art. 21, comma 4 della L.R. n. 9/2017, "*Le AASSLL non sono obbligate a stipulare i contratti di cui al comma 3 con i soggetti accreditati*."

VII. ai sensi dell'articolo 24, comma 4, Il legale rappresentante del soggetto accreditato, fermo restando l'obbligo di cui all'articolo 17, comma 1, entro e non oltre il termine di scadenza di ogni triennio decorrente dalla data di rilascio dell'apposito provvedimento o di riconoscimento per legge dell'accreditamento, rende alla Regione una dichiarazione sostitutiva di atto di notorietà della permanenza del possesso dei requisiti minimi e ulteriori previsti dal regolamento regionale o da altra specifica normativa. Che nello stesso termine, il legale rappresentante deve rendere, altresì, una dichiarazione sostitutiva di atto di notorietà di sussistenza di tutte le condizioni essenziali previste dall'articolo 20, comma 2, ai fini dell'accreditamento istituzionale; che in caso di omessa presentazione della dichiarazione relativa alla sussistenza dei requisiti minimi e ulteriori o di omessa comunicazione prevista dal presente comma, la Regione dispone verifica ispettiva senza preavviso per l'accertamento dei medesimi e di ogni altro presupposto o condizione ai fini del mantenimento dell'accreditamento istituzionale e della sottostante autorizzazione all'esercizio;

VIII. ai sensi dell'art. 26, comma 1 "*La Regione può verificare in ogni momento la permanenza dei requisiti stabiliti e delle condizioni previste ai fini dell'accreditamento, nonché l'attuazione delle prescrizioni eventualmente adottate con il provvedimento di accreditamento. Per tale attività di verifica si avvale dell'Organismo tecnicamente accreditante".*

Il presente Provvedimento è direttamente esecutivo.

Firmato digitalmente da:

P.O. Autorizzazione e Accreditamento Strutture Sociosanitarie negli Ambiti Territoriali
Brindisi-Lecce-Taranto
Francesca Vantaggiato

Il Dirigente del Servizio Strategie e Governo dell'Assistenza alle Persone in Condizioni
di Fragilità - Assistenza Sociosanitaria
Elena Memeo

Il Dirigente della Sezione Strategie e Governo dell'Offerta
Mauro Nicastro

DETERMINAZIONE DEL DIRIGENTE SEZIONE STRATEGIE E GOVERNO DELL'OFFERTA 21 luglio 2023, n. 208

Consulfor S.r.l - Dichiarazione di decadenza, ai sensi dell'art. 7, comma 4 della L.R. n. 9/2017 e s.m.i., del parere favorevole rilasciato con D.D. n. 27 del 04/02/2021 per la realizzazione di RSA di mantenimento per soggetti non autosufficienti - di tipo A - di cui al R.R. 4/2019 con dotazione di 65 posti, denominata "Itaca", con sede nel Comune di Barletta, in Viale Regina Elena n.58

IL DIRIGENTE DELLA STRUTTURA PROPONENTE

Il Dirigente della Sezione

Vista la Legge regionale 4 febbraio 1997, n. 7 – Norme di Organizzazione dell'Amministrazione Regionale;
Vista la Deliberazione G.R. n. 3261 del 28/7/98 e s.m.i.;
Visti gli artt. 4 e 16 del D. Lgs. 165/01 e s.m.i.;
Vista la deliberazione di Giunta Regionale n. 1426 del 4/10/2005;
Visto il Decreto del Presidente della Giunta Regionale 22 febbraio 2008 n. 161;
Vista la Deliberazione di Giunta Regionale n. 1444 del 30 luglio 2008;
Vista la Determinazione del Direttore dell'Area Organizzazione e Riforma dell'Amministrazione n. 9 del 20/04/2015, ad oggetto "riassetto organizzativo dell'Area Politiche per la promozione della salute, delle persone e delle pari opportunità";
Visto il Decreto del Presidente della Giunta Regionale 22 Gennaio 2021, n. 22 "Adozione Atto di Alta Organizzazione. Modello Organizzativo MAIA 2.0" pubblicato sul Bollettino Ufficiale della Regione Puglia n. 15 del 28/01/2021, successivamente modificato ed integrato con Decreto del Presidente della Giunta regionale 10 Febbraio 2021, n. 45;
Vista la Determinazione del Dirigente della Sezione Personale e Organizzazione n. 28 del 29/09/2020 di conferimento dell'incarico di Dirigente del Servizio Strategie e Governo dell'Assistenza alle Persone in condizione di Fragilità- Assistenza Sociosanitaria;
Vista la Deliberazione di Giunta Regionale n. 322 del 07/03/2022 di conferimento dell'incarico di Direzione della Sezione Strategie e Governo dell'Offerta;

In Bari, sulla base dell'istruttoria espletata dai funzionari istruttori, e confermata dal Dirigente di Servizio, presso la sede della Sezione e Governo dell'Offerta (SGO), riceve la seguente relazione.

La L.R. n. 9/2017 "*Nuova disciplina in materia di autorizzazione alla realizzazione e all'esercizio, all'accreditamento istituzionale e accordi contrattuali delle strutture sanitarie e socio-sanitarie pubbliche e private"* e s.m.i., dispone:

- all'art. 7, comma 4 che "*Il parere di compatibilità di cui al comma 3 ha validità biennale a decorrere dalla data di rilascio dell'autorizzazione alla realizzazione e in caso di mancato rilascio dell'autorizzazione alla realizzazione entro il termine previsto dal successivo comma 5, a decorrere dal giorno successivo alla scadenza del predetto termine. Scaduto il termine di validità del parere di compatibilità, qualora il soggetto interessato non abbia richiesto l'autorizzazione all'esercizio alla Regione, il dirigente della sezione regionale competente ne dichiara, con apposita determinazione, la decadenza".*
- all'art. 7, comma 5 che "*Il comune inderogabilmente, entro centoventi giorni dal ricevimento del parere favorevole di compatibilità, rilascia l'autorizzazione alla realizzazione. In caso di mancato rilascio dell'autorizzazione comunale alla realizzazione entro il suddetto termine di 120 giorni, il termine di validità biennale del parere di compatibilità di cui al comma 4 deve intendersi calcolato dal giorno successivo alla scadenza del termine di centoventi giorni dalla data di ricevimento da parte del Comune del parere favorevole di compatibilità regionale";*
- all'art 7 comma 6 "*Il termine biennale di validità del parere di compatibilità di cui al comma 4 del*

presente articolo è prorogato, con provvedimento del dirigente della sezione regionale competente, in presenza di eventi ostativi alla prosecuzione o completamento dell'opera, non imputabili al soggetto interessato che ne dimostri la sussistenza a mezzo di specifica certificazione del comune o del direttore dei lavori. ***La proroga è richiesta prima della scadenza del termine di cui al comma 4 e non può in ogni caso superare i centottanta giorni."***

Con regolamento regionale 21 gennaio 2019, n. 4 è stato emanato il "*Regolamento regionale sull'Assistenza residenziale e semiresidenziale ai soggetti non autosufficienti – Residenza Sanitaria Assistenziale (RSA) estensiva e di mantenimento– Centro diurno per soggetti non autosufficienti*".
Con DGR n. 2153/2019 e con DGR n. 2154/2019 del 25/11/2019 (BURP n. 138 del 29/11/2019) sono stati approvati gli atti ricognitivi attuativi rispettivamente del R.R. n. 4/2019 e del R.R. n. 5/2019, per cui dal 1 dicembre 2019 è decorso il termine per la presentazione delle nuove istanze di autorizzazione alla realizzazione di strutture sociosanitarie, previo rilascio del parere di compatibilità al fabbisogno regionale.
Con pec trasmessa il 17 gennaio 2020, il Comune di Barletta (BT), a seguito dell'istanza formulata secondo il modello di domanda REA - 4 allegato alla D.G.R n. 2153 del 25/11/2019 dal Sig. Antonio Perruggini, in qualità di legale rappresentante della Società Consulfor Srl – PI 06167260725- con sede in Modugno, Via Paradiso n.18, chiedeva la verifica di compatibilità al fabbisogno regionale per l'autorizzazione alla realizzazione di una struttura residenziale Rsa di mantenimento anziani – tipo A ubicata a Barletta nel Viale Regina Elena n.58, denominata "*Itaca*" con dotazione di n. 65 posti letto.

A seguito dell'istruttoria effettuata **con DD n. 27 del 04/02/2021** questa Sezione esprimeva "*parere favorevole, ai sensi dell'art. 7 della L.R. n. 9/2017, al rilascio della verifica di compatibilità richiesta dal Comune di Barletta in relazione all'istanza della società Consulfor S.r.l. per l'autorizzazione alla realizzazione di una RSA di mantenimento anziani – tipo A di cui al R.R. n. 4/2019 con n. 65 posti suddivisi in n. 5 nuclei, con precisazione che: (omissis) il presente parere favorevole di compatibilità, ai sensi dell'art. 7, comma 4 della L.R. n. 9/2017 e s.m.i., ha validità biennale a decorrere dalla data di rilascio dell'autorizzazione alla realizzazione e in caso di mancato rilascio dell'autorizzazione alla realizzazione entro il termine previsto dal comma 5 dell'art 7, a decorrere dal giorno successivo alla scadenza del predetto termine. Scaduto il termine di validità del parere di compatibilità, qualora il soggetto interessato non abbia richiesto l'autorizzazione all'esercizio alla Regione, il dirigente della sezione regionale competente ne dichiara, con apposita determinazione, la decadenza. In caso di mancato rilascio dell'autorizzazione comunale alla realizzazione entro il suddetto termine di centoventi giorni, il termine di validità biennale del parere di compatibilità di cui al comma 4 deve intendersi calcolato dal giorno successivo alla scadenza del termine di centoventi giorni dalla data di ricevimento da parte del comune del parere favorevole di compatibilità regionale. Il termine biennale di validità del parere di compatibilità di cui al comma 4 del presente articolo è prorogato, con provvedimento del dirigente della sezione regionale competente, in presenza di eventi ostativi alla prosecuzione o completamento dell'opera, non imputabile al soggetto interessato che ne dimostri la sussistenza a mezzo di specifica certificazione del comune o del direttore dei lavori. La proroga è richiesta prima della scadenza del termine di cui al comma 4 e non può in ogni caso superare i centottanta giorni. Il termine di scadenza del provvedimento di conferma del parere di compatibilità coincide con il termine di scadenza del parere di compatibilità nella sede originaria, di cui al comma 4 e salvo quanto disposto dal comma 6."*

Con pec del 11/03/2021 il Comune di Barletta inoltrava a questa Sezione la Determinazione Dirigenziale **n. 337 del 09/03/2021** con cui il Comune di Barletta autorizzava la realizzazione della struttura di cui al predetto parere di compatibilità di titolarità della Consulfor srl.

A decorrere da tale data, e entro i due anni successivi (e quindi sino al 09/03/2023) la Consulfor srl aveva l'onere di presentare l'istanza di autorizzazione all'esercizio munita di tutti gli allegati ovvero ai sensi dell'art 7 comma 6 istanza di proroga comprovando la sussistenza di *"eventi ostativi alla prosecuzione o completamento dell'opera, non imputabili al soggetto interessato che ne dimostri la sussistenza a mezzo* ***di***

specifica certificazione del comune o del direttore dei lavori. La proroga è richiesta prima della scadenza del termine di cui al comma 4 e non può in ogni caso superare i centottanta giorni."

Con pec del 28/04/2023 (e **quindi ben oltre il termine di scadenza previsto dalla LR 9 del 2017)** la Consulfor inoltrava istanza di proroga corredata dai seguenti documenti:

1. Nota del 25/05/2023 a firma del Geom. Demartino Lucio Pio;
2. Documentazione Medica inerente al Legale rappresentante;
3. Articoli di Stampa;
4. Comunicazione della Servitek del 23/02/2023.

Va da sé che la predetta richiesta va respinta, in primo luogo, in quanto inoltrata oltre il termine previsto dalla LR 9 del 2017.

Dal tenore letterale della norma è evidente, infatti, che il Legale Rappresentante della Consulfor srl aveva l'onere di richiedere la dilazione del termine in un momento anteriore alla sua scadenza naturale. La disposizione, infatti, detta una specifica scansione temporale del procedimento che sfocia nell'atto di proroga Regionale. Va da sé che, la richiesta diretta ad ottenere la temporanea conservazione dell'efficacia del parere di compatibilità per un periodo ulteriore rispetto alla scadenza, è soggetta a termini di decadenza. Tale previsione permette di salvaguardare il principio della certezza dell'intervento edilizio assentito, che può essere differito in relazione a specifici fatti obiettivi e non per mutevoli e indefinite ragioni soggettive.

Fatta salva questa premessa preliminare, in subordine e nel merito si rappresenta che in ogni caso prive di pregio sono le motivazioni addotte a sostegno della richiesta di proroga pervenuta tardivamente.

Come detto, la proroga del termine di compatibilità regionale prevista dall'art. 7 comma 6 della LR 9 del 2017 è istituto di carattere eccezionale finalizzato a tutelare l'interesse pubblico a che l'opera sia realizzata in un congruo arco di tempo, tale da giustificare le ragioni di serietà dell'azione amministrativa, con la conseguenza della necessaria individuazione di eventi ostativi effettivamente indipendenti dalla volontà dei titolari che giustifichino la proroga, in assenza dei quali deve pertanto ritenersi vulnerato il principio di legalità che informa l'attività della Pubblica Amministrazione.

Tale principio ammette solo una deroga ed eccezione tassativamente prevista ovvero l'esistenza di "*eventi ostativi alla prosecuzione o completamento dell'opera, non imputabili al soggetto interessato"* che in ogni caso ne deve dimostrare la sussistenza, prima della scadenza del termine di cui al comma 4, a mezzo di specifica certificazione del comune o del direttore dei lavori.

Ebbene, adduce il legale rappresentante della Consulfor srl oltre all'esistenza di personali motivi di salute le seguenti cause che avrebbero comportato un ritardo nella conclusione dei lavori: impossibilità di reperimento di documentazione progettuale, approfondimenti esplorativi e rettifiche progettuali, rallentamenti burocratici, difficoltà congiunturali nel reperimento di materiale edile e tecnologico.

Le ragioni poste a sostegno della richiesta di proroga (anche se presentate nel termine previsto) sono ascrivibili a fatti generici e non comprovati da documentazione ufficiale, come tali, inadatte, da sole, a condizionare i superiori interessi pubblici, alla cui tutela sono preposti i soggetti chiamati ad esprimersi.

Pertanto, a fronte di tale produzione documentale la richiesta presentata è oltre che tardiva anche immotivata.

Tanto considerato, richiamata la nota Regionale prot. n. AOO 183 183/PROT/06/06/2023/0008531 con cui veniva avviato il procedimento dichiarativo di decadenza concedendo alla Consulfor srl un termine di giorni 15 per controdedurre atteso che la Consulfor Srl – PI 06167260725- con sede in Modugno, Via Paradiso n.18 non ha presentato nei termini previsti dalla LR 9 del 2017 art. 7 comma 4 istanza di autorizzazione all'esercizio, motivata richiesta di proroga del parere di compatibilità ai sensi dell'art 7 comma 6, né controdeduzioni nel termine di giorni 15 concesso

VERIFICA AI SENSI DEL D. Lgs. 196/03
Garanzie alla riservatezza

La pubblicazione dell'atto all'Albo, salve le garanzie previste dalla legge 241/90 in tema di accesso ai documenti amministrativi, avviene nel rispetto della tutela alla riservatezza dei cittadini, secondo quanto disposto dal D. lgs. n. 196/03 in materia di protezione dei dati personali, nonché dal vigente regolamento regionale n. 5/2006 per il trattamento dei dati sensibili e giudiziari.

Ai fini della pubblicità legale, l'atto destinato alla pubblicazione è redatto in modo da evitare la diffusione di dati personali identificativi non necessari ovvero il riferimento a dati sensibili, qualora tali dati fossero indispensabili per l'adozione dell'atto, essi sono trasferiti in documenti separati, esplicitamente richiamati.

ADEMPIMENTI DI CUI ALLA L.R. 28/01 e successive modificazioni ed integrazioni.

Il presente provvedimento non comporta alcun mutamento qualitativo o quantitativo di entrata o di spesa né a carico del Bilancio della Regione né a carico degli Enti per i cui debiti i creditori potrebbero rivalersi sulla Regione e che è escluso ogni ulteriore onere aggiuntivo rispetto a quelli già autorizzati a valere sullo stanziamento previsto dal bilancio regionale.

IL DIRIGENTE RESPONSABILE DELLA SEZIONE STRATEGIE E GOVERNO DELL'OFFERTA

- Sulla base delle risultanze istruttorie innanzi illustrate, che qui si intendono integralmente riportate;
- Viste la sottoscrizione posta in calce al presente provvedimento dal Dirigente del Servizio Strategie e Governo dell'Assistenza alle Persone in condizione di Fragilita'- Assistenza Sociosanitaria;

DETERMINA

Di prendere atto di quanto espresso in narrativa, che costituisce parte integrante e sostanziale del presente atto e che qui si intende integralmente riportato.

ai sensi dell'art. 7, comma 4 della L.R. n. 9/2017 s.m.i., di dichiarare decaduto il parere favorevole espresso con la Determinazione Dirigenziale n. 27 del 04/02/2021 a seguito della richiesta di verifica di compatibilità presentata dal Comune di Barletta (Bt) in relazione all'istanza della Consulfor srl per l'autorizzazione alla realizzazione di una RSA di mantenimento anziani – tipo A di cui al R.R. n. 4/2019 con n. 65 posti denominata "Itaca" da realizzarsi nel Comune di Barletta, Viale Regina Elena n.58.

di notificare il presente provvedimento a:

- Consulfor srl (consulfor@pec.it)
- Comune di Barletta (damato.stefania@cert.comune.barletta.bt.it)
- Al Dipartimento di Prevenzione della ASL Bat

Il presente provvedimento:

- Sarà pubblicato sul BURP;
- sarà pubblicato all'Albo della Sezione Strategie e Governo dell'Offerta/Albo Telematico (ove disponibile);
- sarà trasmesso in copia conforme all'originale alla Segreteria della Giunta Regionale;
- sarà trasmesso alla Sezione Comunicazione Istituzionale della Regione Puglia per gli adempimenti di cui all'art. 23 del D. Lgs. n. 33/2013;
- sarà disponibile nel sito ufficiale della Regione Puglia (ove disponibile l'albo telematico);
- il presente atto, composto da n. 7 facciate, è adottato in originale;
- viene redatto in forma integrale.

Il presente Provvedimento è direttamente esecutivo.

Firmato digitalmente da:

P.O. Autorizzazione e Accreditamento Strutture Sociosanitarie negli Ambiti Territoriali Brindisi-Lecce-Taranto
Francesca Vantaggiato

Il Dirigente del Servizio Strategie e Governo dell'Assistenza alle Persone in Condizioni di Fragilità - Assistenza Sociosanitaria
Elena Memeo

Il Dirigente della Sezione Strategie e Governo dell'Offerta
Mauro Nicastro

DETERMINAZIONE DEL DIRIGENTE SEZIONE STRATEGIE E GOVERNO DELL'OFFERTA 21 luglio 2023, n. 209

Innotec Soc Cooperativa Sociale - Dichiarazione di decadenza, ai sensi dell'art. 7, comma 4 della L.R. n. 9/2017 e s.m.i., del parere favorevole rilasciato con D.D. n. 31 del 09/02/2021 per la realizzazione di RSA di mantenimento per soggetti non autosufficienti - di tipo A e di tipo B - di cui al R.R. 4/2019 con dotazione di 60 posti, denominata "Casa Serena", sito nel Comune di Barletta, in Via Canosa n.345

IL DIRIGENTE DELLA STRUTTURA PROPONENTE

Il Dirigente della Sezione

Vista la Legge regionale 4 febbraio 1997, n. 7 – Norme di Organizzazione dell'Amministrazione Regionale;
Vista la Deliberazione G.R. n. 3261 del 28/7/98 e s.m.i.;
Visti gli artt. 4 e 16 del D. Lgs. 165/01 e s.m.i.;
Vista la deliberazione di Giunta Regionale n. 1426 del 4/10/2005;
Visto il Decreto del Presidente della Giunta Regionale 22 febbraio 2008 n. 161;
Vista la Deliberazione di Giunta Regionale n. 1444 del 30 luglio 2008;
Vista la Determinazione del Direttore dell'Area Organizzazione e Riforma dell'Amministrazione n. 9 del 20/04/2015, ad oggetto "riassetto organizzativo dell'Area Politiche per la promozione della salute, delle persone e delle pari opportunità";
Visto il Decreto del Presidente della Giunta Regionale 22 Gennaio 2021, n. 22 "Adozione Atto di Alta Organizzazione. Modello Organizzativo MAIA 2.0" pubblicato sul Bollettino Ufficiale della Regione Puglia n. 15 del 28/01/2021, successivamente modificato ed integrato con Decreto del Presidente della Giunta regionale 10 Febbraio 2021, n. 45;
Vista la Determinazione del Dirigente della Sezione Personale e Organizzazione n. 28 del 29/09/2020 di conferimento dell'incarico di Dirigente del Servizio Strategie e Governo dell'Assistenza alle Persone in condizione di Fragilità- Assistenza Sociosanitaria;
Vista la Deliberazione di Giunta Regionale n. 322 del 07/03/2022 di conferimento dell'incarico di Direzione della Sezione Strategie e Governo dell'Offerta;

In Bari, sulla base dell'istruttoria espletata dai funzionari istruttori, e confermata dal Dirigente di Servizio, presso la sede della Sezione e Governo dell'Offerta (SGO), riceve la seguente relazione.

La L.R. n. 9/2017 "*Nuova disciplina in materia di autorizzazione alla realizzazione e all'esercizio, all'accreditamento istituzionale e accordi contrattuali delle strutture sanitarie e socio-sanitarie pubbliche e private"* e s.m.i., dispone:

- all'art. 7, comma 4 che "*Il parere di compatibilità di cui al comma 3 ha validità biennale a decorrere dalla data di rilascio dell'autorizzazione alla realizzazione e in caso di mancato rilascio dell'autorizzazione alla realizzazione entro il termine previsto dal successivo comma 5, a decorrere dal giorno successivo alla scadenza del predetto termine. Scaduto il termine di validità del parere di compatibilità, qualora il soggetto interessato non abbia richiesto l'autorizzazione all'esercizio alla Regione, il dirigente della sezione regionale competente ne dichiara, con apposita determinazione, la decadenza".*
- all'art. 7, comma 5 che "*Il comune inderogabilmente, entro centoventi giorni dal ricevimento del parere favorevole di compatibilità, rilascia l'autorizzazione alla realizzazione. In caso di mancato rilascio dell'autorizzazione comunale alla realizzazione entro il suddetto termine di 120 giorni, il termine di validità biennale del parere di compatibilità di cui al comma 4 deve intendersi calcolato dal giorno successivo alla scadenza del termine di centoventi giorni dalla data di ricevimento da parte del Comune del parere favorevole di compatibilità regionale";*
- all'art 7 comma 6 "*Il termine biennale di validità del parere di compatibilità di cui al comma 4 del presente articolo è prorogato, con provvedimento del dirigente della sezione regionale competente, in presenza di eventi ostativi alla prosecuzione o completamento dell'opera, non imputabili al soggetto interessato che ne dimostri la sussistenza a mezzo di specifica certificazione del comune o del direttore*

dei lavori. La proroga è richiesta prima della scadenza del termine di cui al comma 4 e non può in ogni caso superare i centottanta giorni."

Con regolamento regionale 21 gennaio 2019, n. 4 è stato emanato il "*Regolamento regionale sull'Assistenza residenziale e semiresidenziale ai soggetti non autosufficienti – Residenza Sanitaria Assistenziale (RSA) estensiva e di mantenimento– Centro diurno per soggetti non autosufficienti*".
Con DGR n. 2153/2019 e con DGR n. 2154/2019 del 25/11/2019 (BURP n. 138 del 29/11/2019) sono stati approvati gli atti ricognitivi attuativi rispettivamente del R.R. n. 4/2019 e del R.R. n. 5/2019, per cui dal 1 dicembre 2019 è decorso il termine per la presentazione delle nuove istanze di autorizzazione alla realizzazione di strutture sociosanitarie, previo rilascio del parere di compatibilità al fabbisogno regionale.
Con pec trasmessa il 30 gennaio 2020, il Comune di Barletta (BT), a seguito dell'istanza formulata secondo il modello di domanda REA - 4 allegato alla D.G.R n. 2153 del 25/11/2019 dal Sig. Minervini Damiano, in qualità di legale rappresentante della società Innotec Cooperativa Sociale –PI 06428030727- con sede in Molfetta, alla Via Giovanni Agnelli n.31, ha chiesto la verifica del parere di compatibilità per l'autorizzazione alla realizzazione di una struttura residenziale Rsa di mantenimento anziani – tipo A e mantenimento demenze – tipo B, nel Comune di Barletta, ubicato alla Via Canosa n. 345, denominato "*Casa Serena*" con dotazione di n. 60 posti letto, relativi alle seguenti tipologie di assistenza: *RSA di mantenimento anziani tipo A- RR.4/2019 con dotazione di n.40 posti letto pari a n.2 nuclei; Rsa di mantenimento demenze tipo B- RR 4/2019 con dotazione di n.20 posti letto pari a n.1 nucleo.*
A seguito dell'istruttoria effettuata **con DD n. 31 del 09/02/2021** questa Sezione esprimeva "*parere favorevole, ai sensi dell'art. 7 della L.R. n. 9/2017, al rilascio della verifica di compatibilità richiesta dal Comune di Barletta in relazione all'istanza della società Innotec Cooperativa Sociale per l'autorizzazione alla realizzazione di una RSA di mantenimento anziani - tipo A e di mantenimento demenze - tipo B di cui al R.R. n. 4/2019* con n. 60 posti letto di cui RSA di mantenimento anziani tipo A - RR.4/2019 con dotazione di n.40 posti letto pari a n.2 nuclei e Rsa di mantenimento demenze tipo B - RR. 4/2019 con dotazione di n.20 posti letto pari a n.1 nucleo, denominata "Casa Serena" da realizzarsi nel Comune di Barletta, Via Canosa n.345; con la precisazione che:
(omissis)
il presente parere favorevole di compatibilità, ai sensi dell'art. 7, comma 4 della L.R. n. 9/2017 e s.m.i., ha validità biennale a decorrere dalla data di rilascio dell'autorizzazione alla realizzazione e in caso di mancato rilascio dell'autorizzazione alla realizzazione entro il termine previsto dal comma 5 dell'art 7, a decorrere dal giorno successivo alla scadenza del predetto termine. Scaduto il termine di validità del parere di compatibilità, qualora il soggetto interessato non abbia richiesto l'autorizzazione all'esercizio alla Regione, il dirigente della sezione regionale competente ne dichiara, con apposita determinazione, la decadenza. In caso di mancato rilascio dell'autorizzazione comunale alla realizzazione entro il suddetto termine di centoventi giorni, il termine di validità biennale del parere di compatibilità di cui al comma 4 deve intendersi calcolato dal giorno successivo alla scadenza del termine di centoventi giorni dalla data di ricevimento da parte del comune del parere favorevole di compatibilità regionale. Il termine biennale di validità del parere di compatibilità di cui al comma 4 del presente articolo è prorogato, con provvedimento del dirigente della sezione regionale competente, in presenza di eventi ostativi alla prosecuzione o completamento dell'opera, non imputabile al soggetto interessato che ne dimostri la sussistenza a mezzo di specifica certificazione del comune o del direttore dei lavori. La proroga è richiesta prima della scadenza del termine di cui al comma 4 e non può in ogni caso superare i centottanta giorni. Il termine di scadenza del provvedimento di conferma del parere di compatibilità coincide con il termine di scadenza del parere di compatibilità nella sede originaria, di cui al comma 4 e salvo quanto disposto dal comma 6."

Con Determinazione **n. 340 del 09/03/2021** il Comune di Barletta autorizzava la realizzazione della struttura di titolarità della Innotec Cooperativa sociale.

Con pec del 09/03/2023 la Innotec cooperativa sociale inoltrava, istanza di proroga del parere di compatibilità, unitamente alla seguente documentazione:

- Determinazione del Comune di Barletta, Settore Servizi alla Persona n. 1006 del 13/07/2022 ad oggetto "*Rsa di mantenimento per anziani non autosufficienti di tipo A e di tipo B di cui al RR 4/2019 di n.60 posti letto denominata "Villa Bianca" sita nel Comune di Barletta alla Via Canosa n. 345. Convalida di autorizzazione alla realizzazione*";
- Nota del Comune di Barletta ad oggetto "*Istanza di Permesso a costruire relativa a opere di ristrutturazione edilizia con riuso dei volumi autorizzati giusta dia in variante al PDC n. 204/2005 e cambio di destinazione d'uso da artigianale ad Rsa ai sensi della LR 11/2022 dell'unità artigianale sita in Barletta, via Canosa 345. (Richiesta pdc 0004-2023) Riscontro a nota prot. n. 17730 del 03/03/2023*."

Quanto alla predetta documentazione si segnala preliminarmente l'invalidità della Determinazione di convalida del parere di compatibilità rilasciata dal Comune di Barletta sulla scorta della seguente motivazione "*Considerato che la Società (omissis) in data 09/06/2021 ha proposto ricorso straordinario al Presidente della Repubblica, contro la Regione Puglia, il Comune di Barletta, Asl Bat, il Ministero della Salute e nei confronti della Innotec Srl per l'annullamento della Determinazione Dirigenziale n. 355 del 17/12/2020 recante Determinazione provvisoria dei posti da assegnare ai fini del parere di compatibilità al fabbisogno regionale – 1° Bimestre in applicazione dei RR nn. 4/2019 e 5/2019 nella parte in cui ha assegnato n. 60 posti letto di Rsa di mantenimento all'iniziativa della Innotec srl nel Comune di Barletta e della presunta valutazione comparativa con l'Iniziativa della (omissis) srl nel medesimo Comune. La Sezione Prima del Consiglio di Stato – Repubblica Italiana, con adunanza di Sezione del 09/03/2022 – n. affare 01490/2021 (omissis) ha dichiarato l'improcedibilità di tale ricorso*".

Ed invero, l'istituto della convalida dell'autorizzazione alla realizzazione non è previsto dalla LR 9 del 2017 che prevede che il Comune emetta inderogabilmente, entro centoventi giorni dal ricevimento del parere favorevole di compatibilità, l'autorizzazione alla realizzazione.

Ed infatti, a seguito del parere di compatibilità a favore della Innotec soc coop soc il Comune di Barletta rilasciava l'autorizzazione **alla realizzazione con Determinazione del 09/03/2021.**

A decorrere da tale data la Innotec soc coop soc aveva l'onere di presentare l'istanza di autorizzazione all'esercizio munita di tutti gli allegati ovvero ai sensi dell'art 7 comma 6 istanza di proroga comprovando la sussistenza di *"eventi ostativi alla prosecuzione o completamento dell'opera, non imputabili al soggetto interessato che ne dimostri la sussistenza a mezzo di specifica certificazione del comune o del direttore dei lavori. La proroga è richiesta prima della scadenza del termine di cui al comma 4 e non può in ogni caso superare i centottanta giorni."*

Ebbene, non rientra nei motivi ostativi alla prosecuzione o completamento dell'opera la proposizione del ricorso da parte di altra società posto che, peraltro, il Giudice amministrativo a seguito della proposizione del gravame non sospendeva né il parere di compatibilità né l'autorizzazione alla realizzazione lasciando impregiudicato il diritto del privato resistente alla realizzazione dell'opera nei termini concessi dalla normativa regionale.

Tale provvedimento di convalida si configura, pertanto, come un modo per introdurre del tutto illegittimamente modifiche alla disciplina regionale, che comportano una deviazione dal modello legale rispetto alla "causa"(ossia alla loro funzione tipica quale individuata dal legislatore).

Quello dell'introduzione di un termine di validità del parere di compatibilità è un principio introdotto dal legislatore regionale allo scopo di vedere realizzati gli interventi assentiti sul territorio regionale nell'arco di un periodo di tempo ragionevole di durata massima di 2 anni (ovvero 2 anni e 120 giorni se il Comune non rilascia l'autorizzazione alla realizzazione).

Tale principio ammette solo una deroga ed eccezione tassativamente prevista ovvero l'esistenza di "*eventi ostativi alla prosecuzione o completamento dell'opera, non imputabili al soggetto interessato"* che ne deve dimostrare la sussistenza, prima della scadenza del termine di cui al comma 4, a mezzo di specifica certificazione del comune o del direttore dei lavori.

Diversamente si rimetterebbe all'arbitrio dei privati la decisione in merito all'avvio dell'attività socio sanitaria con evidente lesione degli interessi degli utenti.

In secondo luogo si precisa che la convalida nel procedimento amministrativo costituisce un provvedimento di secondo grado con cui l'Amministrazione riconosce che un vizio inficia un proprio provvedimento e lo rimuove. Tale operazione porta all'emanazione di un nuovo ed autonomo provvedimento, di natura costitutiva, che si ricollega all'atto convalidato al fine di mantenerne gli effetti ex tunc fin dal momento in cui è stato emanato (L. n. 241/1990).

Ebbene nella fattispecie de qua la Determinazione di autorizzazione alla realizzazione non era inficiata da alcun vizio da rimuovere, per cui tale provvedimento non ha ragion d'essere.

Ma vi è di più. Come noto, gli effetti della convalida retroagiscono saldando il provvedimento di secondo grado con quello convalidato, senza soluzione di continuità va da sé che i relativi affetti decorrono in ogni caso dalla data dell'atto autorizzativo, ovvero 09/03/2021.

Va da sé che non essendo pervenuta nel termine previsto dalla LR 9 del 2017 da parte della Innotec soc coop soc nè l'istanza di autorizzazione all'esercizio, né istanza di proroga del termine corredata da idonea documentazione atta a dimostrare la presenza di motivi ostativi alla prosecuzione/completamento dell'opera il parere di compatibilità rilasciato **con DD n. 31 del 9/02/2021 è da dichiararsi decaduto ai sensi dell'art. 7, commi 4 e 5 della L.R. n. 9/2017 s.m.i.**

Quanto alla realizzazione dell'opera si rileva che dalla documentazione inoltrata in data 09/03/2023, ed in particolare dalla nota del Comune di Barletta (inoltrata senza data e senza numero di protocollo) si evince che la Innotec soc coop soc avrebbe richiesto in data 12/01/2023 (istanza acquisita al protocollo del Comune dal n. 2821 del 12/01/2023) il Permesso a Costruire e che la predetta istanza sarebbe ancora in istruttoria va da sé che non possono essere stati ancora avviati i lavori per la realizzazione della Rsa non autosufficienti e che, pertanto, anche per tale ragione la fattispecie de qua non è riconducibile all'applicazione della LR 9 del 2017 art 7 comma 4 che espressamente si riferisce al completamento dell'opera e alla prosecuzione dei lavori e non anche all'avvio degli stessi.

In ultimo e per completezza si precisa che a seguito della proposizione dell'istanza di Pdc del 12/01/2023 è stato dato avvio all'adeguamento delle Norme di Tecniche di Attuazione (NTA).

Come noto il rilascio al parere di compatibilità regionale nell'ambito del procedimento di autorizzazione alla realizzazione di una struttura socio-sanitaria presuppone la sussistenza della conformità dell'intervento richiesto alla normativa urbanistica ed edilizia che, si ribadisce, deve essere rilasciata dal Comune competente di territorio all'atto della trasmissione dell'istanza alla Regione, poiché costituisce indefettibile presupposto per il rilascio del parere di compatibilità regionale ai sensi dell'art. 7 della L.R. n.9/2017 e s.m.i.

Da quello che si evince dalla nota del 09/03/2023 il Comune di Barletta dopo aver attestato la conformità urbanistica dell'intervento (nota allegata all'istanza prot. n. 5891 del 24/01/2020) avviava di fatto un procedimento di modifica delle NTA al fine di poter istruire la pratica di Permesso a Costruire. Va da sé che al momento della presentazione dell'istanza l'intervento era solo potenzialmente conforme alla normativa urbanistico edilizia essendo sottoposta la realizzazione dello stesso a degli adempimenti preliminari messi in atto dal Comune solo dall'Ottobre del 2022.

Ciò in spregio all'art 7 della LR 9 del 2017 avendo il Comune attestato alla Regione nel 2020 la conformità urbanistica edilizia di fatto non ancora esistente.

Tanto considerato, richiamata la nota di avvio del procedimento n. AOO 183 8536 del 06/06/2023

Preso atto che la Innotec Soc Coop, –PI 06428030727- con sede in Molfetta, alla Via Giovanni Agnelli n.31, non ha presentato nei termini previsti dalla LR 9 del 2017 articolo 7 comma 4 istanza di autorizzazione all'esercizio, motivata richiesta di proroga del parere di compatibilità ai sensi dell'art 7 comma 6 né controdeduzioni nel termine di 15 giorni assegnato con la precitata nota.

VERIFICA AI SENSI DEL D. LGS. 196/03
Garanzie alla riservatezza

La pubblicazione dell'atto all'Albo, salve le garanzie previste dalla legge 241/90 in tema di accesso ai documenti

amministrativi, avviene nel rispetto della tutela alla riservatezza dei cittadini, secondo quanto disposto dal D. lgs. n. 196/03 in materia di protezione dei dati personali, nonché dal vigente regolamento regionale n. 5/2006 per il trattamento dei dati sensibili e giudiziari.
Ai fini della pubblicità legale, l'atto destinato alla pubblicazione è redatto in modo da evitare la diffusione di dati personali identificativi non necessari ovvero il riferimento a dati sensibili, qualora tali dati fossero indispensabili per l'adozione dell'atto, essi sono trasferiti in documenti separati, esplicitamente richiamati.

ADEMPIMENTI DI CUI ALLA L.R. 28/01 e successive modificazioni ed integrazioni.

Il presente provvedimento non comporta alcun mutamento qualitativo o quantitativo di entrata o di spesa né a carico del Bilancio della Regione né a carico degli Enti per i cui debiti i creditori potrebbero rivalersi sulla Regione e che è escluso ogni ulteriore onere aggiuntivo rispetto a quelli già autorizzati a valere sullo stanziamento previsto dal bilancio regionale.

IL DIRIGENTE RESPONSABILE DELLA SEZIONE STRATEGIE E GOVERNO DELL'OFFERTA

- Sulla base delle risultanze istruttorie innanzi illustrate, che qui si intendono integralmente riportate;
- Viste la sottoscrizione posta in calce al presente provvedimento dal Dirigente del Servizio Strategie e Governo dell'Assistenza alle Persone in condizione di Fragilita'- Assistenza Sociosanitaria;

DETERMINA

Di prendere atto di quanto espresso in narrativa, che costituisce parte integrante e sostanziale del presente atto e che qui si intende integralmente riportato.

ai sensi dell'art. 7, comma 4 della L.R. n. 9/2017 s.m.i., di dichiarare decaduto il parere favorevole espresso con la Determinazione Dirigenziale n. 31 del 09/02/2021 a seguito della richiesta di verifica di compatibilità presentata dal Comune di Barletta (Bt) in relazione all'istanza della Innotec coop soc per l'autorizzazione alla realizzazione di n. 1 Rsa non autosufficienti (R.R. n. 4/2019) con dotazione complessiva di n. 60 posti letto di cui n. 40 posti letto di Rsa di mantenimento anziani di tipo A e 20 pl di Rsa di mantenimento demenze tipo B, denominata "Casa Serena" da realizzarsi nel Comune di Barletta, Via Canosa n.345.

di notificare il presente provvedimento a:

- Innotec Cooperativa Sociale, in persona del suo legale rappresentante (info@innoteconline.it solidservizi@pec.it)
- Comune di Barletta (damato.stefania@cert.comune.barletta.bt.it)
- Al Dipartimento di Prevenzione della ASL Bat

Il presente provvedimento:

- sarà pubblicato all'Albo della Sezione Strategie e Governo dell'Offerta/Albo Telematico (ove disponibile);
- sarà trasmesso in copia conforme all'originale alla Segreteria della Giunta Regionale;
- sarà trasmesso alla Sezione Comunicazione Istituzionale della Regione Puglia per gli adempimenti di cui all'art. 23 del D. Lgs. n. 33/2013;
- sarà disponibile nel sito ufficiale della Regione Puglia (ove disponibile l'albo telematico);
- il presente atto, composto da n. 8 facciate, è adottato in originale;
- viene redatto in forma integrale.

Il presente Provvedimento è direttamente esecutivo.

Firmato digitalmente da:

P.O. Autorizzazione e Accreditamento Strutture Sociosanitarie negli Ambiti Territoriali Brindisi-Lecce-Taranto
Francesca Vantaggiato

Il Dirigente del Servizio Strategie e Governo dell'Assistenza alle Persone in Condizioni di Fragilità - Assistenza Sociosanitaria
Elena Memeo

Il Dirigente della Sezione Strategie e Governo dell'Offerta
Mauro Nicastro

DETERMINAZIONE DEL DIRIGENTE SEZIONE STRATEGIE E GOVERNO DELL'OFFERTA 21 luglio 2023, n. 210

Comune di San Cassiano (LE) _ Rilascio dell'autorizzazione all'esercizio ai sensi dell'art.3, comma 3, lett. c) e dell'art.8, comma 3 della L.R. n.9 del 2.05.2017 e ss.mm.ii., CON PRESCRIZIONE, per un centro diurno disabili di cui al RR 5 del 2019 di titolarità del Comune di San Cassiano (LE) con dotazione di 30 posti denominato " Centro diurno San Cassiano" ubicato in San Cassiano (LE) alla Via Apulia n. 1

IL DIRIGENTE DELLA STRUTTURA PROPONENTE

Il Dirigente della Sezione

Vista la Legge regionale 4 febbraio 1997, n. 7 – Norme di Organizzazione dell'Amministrazione Regionale;
Vista la Deliberazione G.R. n. 3261 del 28/7/98 e s.m.i.;
Visti gli artt. 4 e 16 del D. Lgs. 165/01 e s.m.i.;
Vista la deliberazione di Giunta Regionale n. 1426 del 4/10/2005;
Visto il Decreto del Presidente della Giunta Regionale 22 febbraio 2008 n. 161;
Vista la Deliberazione di Giunta Regionale n. 1444 del 30 luglio 2008;
Vista la Determinazione del Direttore dell'Area Organizzazione e Riforma dell'Amministrazione n. 9 del 20/04/2015, ad oggetto "riassetto organizzativo dell'Area Politiche per la promozione della salute, delle persone e delle pari opportunità";
Visto il Decreto del Presidente della Giunta Regionale 22 Gennaio 2021, n. 22 "Adozione Atto di Alta Organizzazione. Modello Organizzativo MAIA 2.0" pubblicato sul Bollettino Ufficiale della Regione Puglia n. 15 del 28/01/2021, successivamente modificato ed integrato con Decreto del Presidente della Giunta regionale 10 Febbraio 2021, n. 45;
Vista la Determinazione del Dirigente della Sezione Personale e Organizzazione n. 28 del 29/09/2020 di conferimento dell'incarico di Dirigente del Servizio Strategie e Governo dell'Assistenza alle Persone in condizione di Fragilità- Assistenza Sociosanitaria;
Vista la Deliberazione di Giunta Regionale n. 322 del 07/03/2022 di conferimento dell'incarico di Direzione della Sezione Strategie e Governo dell'Offerta;

In Bari, sulla base dell'istruttoria espletata dai funzionari istruttori, e confermata dal Dirigente di Servizio, presso la sede della Sezione e Governo dell'Offerta (SGO), riceve la seguente relazione.

La L.R. 2 maggio 2017 n. 9 e smi avente ad oggetto "*Nuova disciplina in materia di autorizzazione alla realizzazione e all'esercizio, all'accreditamento istituzionale e accordi contrattuali delle strutture sanitarie e socio-sanitarie pubbliche e private*", stabilisce:
- all'articolo 3 che: "*Con determinazione il dirigente della sezione regionale competente, in conformità alle disposizioni della legge 7 agosto 1990, n.241 (Nuove norme sul procedimento amministrativo: (…) c) rilascia e revoca i provvedimenti di autorizzazione all'esercizio per le strutture sanitarie e socio- sanitarie di proprio competenze (…)";*
- all'articolo 8 (*Procedimento per il rilascio dell'autorizzazione all'esercizio delle attività sanitarie e socio-sanitarie)*, commi da 1 a 6, che: "*1. Tutti i soggetti che intendono gestire attività sanitaria o socio-sanitaria soggetta ad autorizzazione all'esercizio sono tenuti a presentare domanda alla Regione o al comune.2. Alla domanda di autorizzazione all'esercizio devono essere allegati il titolo attestante l'agibilità, la dichiarazione sostitutiva di atto di notorietà concernente il possesso dei requisiti, i titoli accademici del responsabile sanitario e tutta la documentazione richiesta dall'ente competente. L'atto di notorietà deve indicare compiutamente il numero e le qualifiche del personale da impegnare nella struttura. 3. Alla Regione compete il rilascio dell'autorizzazione all'esercizio per le strutture sanitarie e socio- sanitarie di cui all'art. 5, comma 1, nonché per i servizi di assistenza territoriale in regime domiciliare e per le attività di assistenza territoriale in regime domiciliare svolte dalle strutture che erogano prestazioni di assistenza territoriale residenziale, semiresidenziale e ambulatoriale. 4. Al comune compete il rilascio dell'autorizzazione*

all'esercizio per le strutture sanitarie e socio-sanitarie di cui all'articolo 5, comma 3, punto 3.2. 5. La Regione e il comune, avvalendosi del dipartimento di prevenzione dell'azienda sanitaria locale competente per territorio, eventualmente di concerto con altre strutture competenti nell'ambito dell'attività da autorizzare, verificano l'effettivo rispetto dei requisiti minimi di cui al regolamento regionale o altra specifica normativa e previsione della contrattazione collettiva, nonché di ogni eventuale prescrizione contenuta nell'autorizzazione alla realizzazione. L'accertamento da parte del dipartimento di prevenzione è effettuato entro novanta giorni dalla data di conferimento dell'incarico di verifica. 6. Completato l'iter istruttorio, il dipartimento di prevenzione dell'azienda sanitaria locale inoltra gli atti degli accertamenti e il parere conclusivo alla Regione o al comune competente, che, in caso di esito favorevole, rilasciano l'autorizzazione all'esercizio dell'attività sanitaria o socio-sanitaria entro i successivi sessanta giorni, fatta salva l'interruzione del termine, per non più di trenta giorni e per una sola volta, esclusivamente per la motivata richiesta di documenti che integrino o completino la documentazione presentata e che non siano già nella disponibilità dell'amministrazione, e che questa non possa acquisire autonomamente. Il termine ricomincia a decorrere dalla data di ricezione della documentazione integrativa"

- all'articolo 29, comma 9, che: "*Nelle more dell'adozione del regolamento di organizzazione interna e di definizione delle modalità operative dell'attività di verifica dell'Organismo tecnicamente accreditante, da adottarsi entro il termine di sessanta giorni dalla data di entrata in vigore della presente legge, il dirigente della sezione regionale competente o il comune, nelle ipotesi di cui all'articolo 28, per la valutazione degli aspetti tecnico-sanitari di cui all'articolo 24, comma 3, si avvale dei dipartimenti di prevenzione delle aziende sanitarie locali, garantendo il rispetto di criteri di rotazione e di appartenenza ad ambiti territoriali aziendali diversi rispetto a quello di ubicazione della struttura da accreditare*".

In data 9/02/2019 è entrato in vigore il R.R. n. 5 del 21/01/2019, ad oggetto *"Regolamento regionale sull'Assistenza residenziale e semiresidenziale per soggetti disabili - Residenza Sanitaria Assistenziale (RSA) per disabili - Centro diurno socioeducativo e riabilitativo per disabili"* (pubblicato sul B.U.R.P. n. 9 del 25/1/2019), ove sono confluite diverse tipologie di strutture precedentemente disciplinate dal R.R. n. 3/2005 e dal R.R. n. 4/2007, tra le quali i centri diurni disabili ex art 60 del RR 4 del 2007.

L'art 9 comma 2 del suddetto Regolamento 5 del 2019 prevede espressamente:
"*2. Ai fini dell'autorizzazione all'esercizio, il fabbisogno di posti letto in regime residenziale di mantenimento e di posti in regime semiresidenziale di mantenimento per disabili è stabilito in misura pari a:*
a) numero dei posti letto/posti di cui al successivo articolo 10, comma 1 con l'aggiunta di:
i. trenta per cento (30%) di posti letto aggiuntivi di nuclei di mantenimento per disabili;
ii. trenta per cento (30%) di posti semiresidenziali aggiuntivi di nuclei di mantenimento per disabili distribuiti su base distrettuale e tenendo conto dei distretti sociosanitari carenti o parzialmente carenti di posti."

Con D.G.R. n. 2153/2019 e con DGR n. 2154/2019 del 25/11/2019 (BURP n. 138 del 29/11/2019) sono stati approvati gli atti ricognitivi attuativi rispettivamente del R.R. n. 4/2019 e del R.R. n. 5/2019, per cui in relazione al fabbisogno stabilito con le delibere predette, dal 1 dicembre 2019 è decorso il termine per la presentazione delle nuove istanze di autorizzazione alla realizzazione di strutture sociosanitarie, previo rilascio del parere di compatibilità al fabbisogno regionale.

Con DD n. 355 del 17/12/2020 avente ad oggetto "*Regolamento regionale 4 e 5 del 1019, determinazione provvisoria dei posti da assegnare ai fini del parere di compatibilità al fabbisogno regionale – I bimestre*" in ottemperanza a quanto previsto dalla DGR 2037 del 2013 sono stati fissati i criteri per l'assegnazione dei posti disponibili nei diversi distretti nell'ipotesi di *"posti disponibili uguale o superiore al numero dei posti richiesti*" ovvero di "*fabbisogno residuo inferiore al numero di posti complessivamente richiesto".*

In particolare al punto 6 sono stati fissati i "*Criteri di attribuzione dei posti nell'ipotesi di numero di posti disponibili uguale/superiore al numero dei posti richiesti*" stabilendo: *"In ottemperanza a quanto previsto dalla DGR 2037 del 2013 nell'ipotesi in cui in un distretto carente o parzialmente carente il numero complessivo dei posti letto/posti di cui alle istanze presentate sia soddisfatto dal relativo fabbisogno regionale e quindi non sia*

necessario effettuare una procedura comparativa tra diverse istanze la Regione, al fine di valorizzare iniziative ricadenti in ambiti in cui vi sia un effettivo fabbisogno e quindi garantire una migliore accessibilità ai servizi socio sanitari, qualora dovesse riscontrare che la documentazione allegata all'istanza è carente, chiederà integrazione documentale al fine di poter compiere una valutazione completa".

Contestualmente, con la DD n. 355/2020 venivano assegnati in via provvisoria i posti rinviando a successiva determinazione dirigenziale il rilascio del parere di compatibilità finalizzato all'autorizzazione alla realizzazione ai sensi dell'art. 7 della LR 9/2017.

Con D.D. n. 355 del 17/12/2020, la Regione provvedeva ad assegnare in via provvisoria al Comune di San Cassiano n.30 posti di CD disabili rinviando a successiva determinazione dirigenziale il rilascio del parere di compatibilità finalizzato all'autorizzazione alla realizzazione ai sensi dell'art. 7 della LR 9/2017.

Con nota prot. n. AOO 183 964 del 20/01/2021 la Regione chiedeva all'istante integrazione documentale e nello specifico, di trasmettere documentazione attestante la verifica dei titoli e la conformità dell'intervento alla normativa urbanistica ed edilizia nonché idoneo titolo di proprietà/diritto reale di godimento/altro titolo legittimante.

Con pec del 26/01/2021 il Comune di San Cassiano, ad integrazione dell'istanza presentava la seguente documentazione:

- Nota prot. 318 del 26/01/2021;
- Visura dell'immobile datata 26/01/2021;
- Attestazione del Responsabile dell'ufficio tecnico urbanistico di conformità dell'intervento alla normativa urbanistica;
- Delibera di GC n. 69 del 16/10/2017 avente ad oggetto "*Interventi di manutenzione straordinaria presso edificio ex scuola media. Approvazione progetto esecutivo. Indirizzo al Rup".*

Con DD 155 del 27/05/2021 ad oggetto "*Parere favorevole in relazione alla richiesta di verifica di compatibilità presentata dal Comune di San Cassiano, per il Centro diurno Disabili di proprietà comunale denominato "Centro diurno San Cassiano" sito in San Cassiano alla Via Apulia snc con dotazione di 30 posti ai fini dell'autorizzazione alla realizzazione nella ASL Le di n. 1 centro diurno disabili di cui al RR 5 del 2019*" la Regione esprimeva parere favorevole, ai sensi dell'art. 7 della L.R. n. 9/2017, al rilascio della verifica di compatibilità richiesta dal Comune di San Cassiano.

Con pec del pec del 27 gennaio 2022 il Comune di San Cassiano (LE) inoltrava alla Regione la DGC n. 60 del 29/07/2021 nella quale la giunta del Comune deliberava di "*autorizzare a realizzare e a mantenere e/o svolgere quanto previsto dalla copia della documentazione tecnica depositata presso l'ufficio tecnico (Planimetrie e Relazione Generale) ed in ogni caso in conformità ai requisiti del RR 5 del 2019" si formula la presente per comunicare quanto segue*."

In ultimo con pec del 11/03/2022 acquisita al protocollo al n. AOO 183 4741 del 15/03/2022 il Comune di San Cassiano inviava alla Regione l'Ordinanza n. 4 del 10/03/2022 con cui il Sindaco in via d'urgenza rilasciava l'autorizzazione alle attività e al funzionamento del centro diurno.

In riferimento alle ultime due note comunali del 27 gennaio e 11 marzo 2022 la Regione con nota prot. n. AOO 183 7091 del 16 maggio 2022 diffidava il Comune di San Cassiano al ritiro immediato dell'ordinanza e al contempo comunicava la documentazione necessaria ai fini del rilascio dell'autorizzazione all'esercizio.

Con pec del 23 maggio 2022 il Comune di San Cassiano in forma associata con la società Advisor inviava istanza di autorizzazione all'esercizio datata 17/05/2022 allegando la seguente documentazione:

- Certificato di agibilità del 16/07/2018 prot. n. 3031;

- Determina n. 39 del 18/05/2022 avente ad oggetto "*Attivazione centro diurno San Cassiano sito in via Apulia Det. Regione Puglia n. 155 del 27/05/2021 – Parere Favorevole*";
- Dichiarazione di attività non soggetta ai controlli di prevenzione incendi a firma del Tecnico Incaricato;
- Dichiarazioni sostitutive di atto notorio a firma del gestore concernenti il possesso dei requisiti generali, minimi e specifici previsti dal RR 5 del 2019, l'affidamento della responsabilità sanitaria al Dott. Pietro Mengoli, il numero e le qualifiche del personale in organico, l'assenza di cause dell'autorizzazione all'esercizio di cui all'art 9 comma 5 della LR 9 del 2017;
- Attestazione di conformità urbanistico edilizia dell'intervento e DD n. 69 del 16/10/2017 ad oggetto "*Interventi di manutenzione straordinaria presso edificio ex scuola media, approvazione progetto esecutivo. Indirizzi al Rup.*"

Con nota prot. n. AOO 183 12609 del 04/10/2022 la Regione facendo seguito all'istanza di autorizzazione all'esercizio presentata dal Comune di San Cassiano chiedeva di integrare la documentazione già inoltrata con la dichiarazione di atto notorio concernente l'assenza di cause di decadenza dell'autorizzazione all'esercizio di cui all'art 9 comma 5 della LR 9 del 2017 a firma del Sindaco in qualità di legale rappresentante dell'Ente e al contempo affidava al Dipartimento di Prevenzione della Asl Lecce incarico per la verifica dei requisiti per l'autorizzazione all'esercizio, generali, minimi e specifici previsti dal R.R. n. RR 5 del 2019 per 30 posti di Centro diurno disabili ed ad attestare l'esito della verifica effettuata, mediante trasmissione alla Regione della scheda delle operazioni di verifica dei requisiti per l'autorizzazione all'esercizio.

Con pec del 04/10/2022, acquisita al protocollo al n. AOO 183 12912 del 10/10/2022 il Comune di San Cassiano inoltrava la dichiarazione in merito all'assenza delle cause di decadenza dell'autorizzazione all'esercizio sottoscritta dal Sindaco.

Con Pec del 24/02/2023 il Dipartimento di Prevenzione della Asl Lecce inoltrava nota prot. n. 30488 del 24/02/2023 con cui comunicava di aver concluso con esito positivo la verifica dei requisiti per l'autorizzazione all'esercizio, generali minimi e specifici previsti dal Reg Reg 5/2019.

In riscontro alla predetta nota la Regione con nota prot. n. AOO_183 0005879 del 13/04/2023 indirizzata al Comune e allo stesso Dipartimento di Prevenzione della Asl Lecce chiedeva: "*di inoltrare tempestivamente l'elenco degli operatori come richiesto nella Tabella 1 dell'Allegato A, nonché le dichiarazioni sostitutive di atto di notorietà ex art. 47, D.P.R. n. 445/2000 di tutto il personale assunto e/o incaricato in ordine al possesso dei titoli di studio, dei titoli professionali, di iscrizione ai rispettivi Albi ove prevista, nonché in ordine all'assenza di cause di incompatibilità di legge. (omissis)*" nonché di "*individuare un nuovo Responsabile Sanitario avente i requisiti previsti dal RR 5 del 2019 ed a trasmettere al Dipartimento di Prevenzione della Asl Lecce e alla Regione documentazione inerente l'accettazione dell'incarico, il possesso dei titoli e l'assenza di cause di incompatibilità".*
Con pec del 12/05/2023 la Advisor srl inoltrava dichiarazione di accettazione dell'incarico del nuovo Responsabile sanitario, Dott.ssa Antonella Ciullo, con specializzazione in Ortopedia e Traumatologia conseguito presso Università degli studi di Bari in data 09/11/2001, ed iscritta all'ordine dei Medici della Provincia di Lecce al n. 4200.
Con pec del 15/05/2023 il Dipartimento di prevenzione dalla Asl Lecce inoltrava nota prot. n. 73868 del 15/05/2023 con cui comunicava quanto segue: "*in relazione alla nota n. AOO 183/PROT/13/04/2023/0005879 del 13/04/2023 con cui si invita questo Dipartimento di Prevenzione ad inoltrare l'elenco degli operatori come richiesto nella Tabella I dell'Allegato A, nonché le dichiarazioni sostitutive di atto di notorietà ex art 47 DPR 445 del 2000 di tutto il personale assunto e/o incaricato in ordine al possesso dei titoli di studio, dei titoli professionali, di iscrizione ai rispettivi albi ove prevista, nonché in ordine all'assenza di cause di incompatibilità di legge, si trasmette la documentazione richiesta. Si fa presente che la società Advisor srl con nota del 12/05/2023 pervenuta via pec ha comunicato il nominativo del nuovo responsabile sanitario nella persona della dottoressa Ciullo nata a Ruffano (LE) l'8/05/1961 in possesso di laurea in Medicina e Chirurgia conseguita*

presso l'Università degli studi di bari in data 25/07/1985 con specializzazione in ortopedia e Traumatologia, conseguita presso la stessa Università di bari in data 09/11/2001.".

Quanto all'elenco del personale trasmesso si è rilevato nel corso dell'istruttoria che due dei sei educatori professionali in organico non possiedono i requisiti professionali previsti per lo svolgimento del ruolo.

Si ribadisce che è ammessa l'assunzione di educatori socio-pedagogici in alternativa all'educatore professionale sanitario purchè gli stessi siano dotati di specifica formazione.

Ad oggi, pertanto, il quadro che si è delineato prevede che gli educatori professionali debbano rientrare in una delle seguenti possibilità:

1. Educatore professionale sanitario con laurea della classe L/SNT2 Professioni sanitarie della riabilitazione e relativa iscrizione all'albo di cui al DM del 13 marzo 2018;
2. I soggetti senza il titolo di cui al punto 1. ma che siano iscritti all'elenco speciale istituito presso l'Ordine dei tecnici sanitari di radiologia medica e delle professioni sanitarie tecniche, della riabilitazione e della prevenzione (legge 145/2018, art. 1 comma 537);
3. I soggetti senza il titolo di cui al punto 1. che alla data del 01.01.2018 abbiano un contratto di lavoro con la struttura sociosanitaria oggetto di verifica e che a quella data abbiano svolto l'attività di educatore per un periodo minimo di dodici mesi, anche non continuativi;
4. Educatori professionali socio-pedagogici nel limite di *massimo un terzo,* calcolato sul numero di educatori professionali (unità a tempo pieno oppure debito orario settimanale) previsti nelle tabelle dei requisiti organizzativi dei RR n. 4/2019 e RR n. 5/2019, con arrotondamento del valore ottenuto in eccesso per frazioni superiori allo 0,5 e in difetto, per frazioni inferiori allo 0,5;
5. Per le strutture già autorizzate ai sensi del RR 4 del 2007, educatore socio- pedagogico in alternativa all'educatore socio-sanitario.

VERIFICA AI SENSI DEL D. LGS. 196/03
Garanzie alla riservatezza

La pubblicazione dell'atto all'Albo, salve le garanzie previste dalla legge 241/90 in tema di accesso ai documenti amministrativi, avviene nel rispetto della tutela alla riservatezza dei cittadini, secondo quanto disposto dal D. lgs. n. 196/03 in materia di protezione dei dati personali, nonché dal vigente regolamento regionale n. 5/2006 per il trattamento dei dati sensibili e giudiziari.
Ai fini della pubblicità legale, l'atto destinato alla pubblicazione è redatto in modo da evitare la diffusione di dati personali identificativi non necessari ovvero il riferimento a dati sensibili, qualora tali dati fossero indispensabili per l'adozione dell'atto, essi sono trasferiti in documenti separati, esplicitamente richiamati.

ADEMPIMENTI DI CUI ALLA L.R. 28/01 e successive modificazioni ed integrazioni.

Il presente provvedimento non comporta alcun mutamento qualitativo o quantitativo di entrata o di spesa né a carico del Bilancio della Regione né a carico degli Enti per i cui debiti i creditori potrebbero rivalersi sulla Regione e che è escluso ogni ulteriore onere aggiuntivo rispetto a quelli già autorizzati a valere sullo stanziamento previsto dal bilancio regionale.

IL DIRIGENTE RESPONSABILE DELLA SEZIONE STRATEGIE E GOVERNO DELL'OFFERTA

- Sulla base delle risultanze istruttorie innanzi illustrate, che qui si intendono integralmente riportate;
- Viste la sottoscrizione posta in calce al presente provvedimento dal Dirigente del Servizio Strategie e Governo dell'Assistenza alle Persone in condizione di Fragilita'- Assistenza Sociosanitaria;

DETERMINA

Di prendere atto di quanto espresso in narrativa, che costituisce parte integrante e sostanziale del presente atto e che qui si intende integralmente riportato.

- rilasciare, **l'autorizzazione all'esercizio** ai sensi dell'art.3, comma 3, lett. c) e dell'art.8 co 3

Titolare: Comune di San Cassiano;
Attività: Centro Diurno disabili RR 5 del 2019;
Gestore: Advisor srl (P.Iva 04670700768);
Sede legale del gestore: Via Ernesto Simini 32, 73100, Lecce;
Sede operativa: San Cassiano, Via Apulia n. 1;
Denominazione: "*Centro diurno San Cassiano";*
N. posti autorizzati: n. 30 posti;
Responsabile sanitario, Dott.ssa Antonella Ciullo, nata in data 08/05/1961 a (…) con specializzazione in Ortopedia e Traumatologia conseguito presso Università degli studi di Bari in data 09/11/2001, ed iscritta all'ordine dei Medici della Provincia di Lecce al n. 4200;
Con la PRESCRIZIONE che il legale rappresentante del Comune di San Cassiano e della Advisor srl, entro e non oltre 20 giorni dalla notifica del presente atto - pena l'inefficacia del medesimo – trasmettano a questa Sezione ed al Dipartimento di Prevenzione dell'ASL LE:

a. Documentazione comprovante il possesso dei titoli di studio da parte dei pedagogisti professionali;
b. Elenco nominativo di tutto il personale assunto/incaricato con indicazione specifica della data di assunzione e/o conferimento incarico, qualifica, tipologia del rapporto, impegno orario, titolo di studio e/o accademico, titolo professionale, iscrizione all'albo ove richiesta e contratto collettivo applicato;
c. Dichiarazioni sostitutive di atto di notorietà ex art. 47, D.P.R. n. 445/2000 di tutto il personale assunto e/o incaricato in ordine al possesso dei titoli di studio, dei titoli professionali, di iscrizione ai rispettivi Albi ove prevista, nonché in ordine all'assenza di cause di incompatibilità di legge;
d. Copia dei contratti definitivi e/o incarichi di tutto il personale impiegato nella struttura;
e. LUL (Libretto Unico Lavoro) istituito e rendicontato presso l'INAIL ovvero vidimato dai soggetti autorizzati dall'INAIL (art. 39 comma 1) del D.L. 112/2008 convertito con L. 133/20089;
f. Comunicazione Unilav;
g. Dichiarazione di accettazione dell'incarico da parte del responsabile sanitario, documentazione attestante i titoli posseduti dallo stesso (Laurea, Specializzazione, Iscrizione all'Albo) e il contratto di conferimento dell'incarico professionale riportante il monte ore.

- di incaricare il Dipartimento di Prevenzione della Asl Lecce della verifica dell'adempimento delle prescrizioni di cui sopra entro i termini previsti e di darne comunicazione, entro i successivi 10 giorni, alla Regione Puglia che in caso di esito negativo provvederà senza preavviso all'annullamento d'ufficio ex articolo 21 nonies L. n. 241/1990 e s.m.i.;

Con la precisazione che
I. in caso di sostituzione del responsabile sanitario, il legale rappresentante è tenuto a comunicare tempestivamente le generalità del nuovo responsabile, documentarne i titoli professionali da questi posseduti e produrre dichiarazione di accettazione dell'incarico ai fini dell'aggiornamento, ai sensi dell'art. 10, comma 2 della L.R. n. 9/2017 e s.m.i. del relativo provvedimento autorizzativo;
II. la presente autorizzazione si intende valida esclusivamente per i locali cui si riferisce;
III. il legale rappresentante è tenuto al rispetto delle previsioni di cui agli artt. 11, 12, 16, 29 comma 2 della L.R. n. 9/2017 e s.m.i.;
IV. ai sensi dell'articolo 6.2, del R.R. n. 5/2019: "*La struttura trasmette annualmente l'elenco della dotazione*

organica alla competente Sezione regionale opportunamente dettagliato, specificando per ciascun nucleo i nominativi degli operatori, la qualifica professionale, il titolo di studio, la data di assunzione e la tipologia del contratto con il debito orario";

di notificare il presente provvedimento:

- Al legale rappresentante del Comune di San Cassiano

servizi sociali.comune.sancassiano@pec.rupar.puglia.it

- Al legale rappresentante della Advisor srl (advisiorsrl@arubapec.it)
- Al Dipartimento di prevenzione della Asl LE

  sispnord.dipartimento.prevenzione.asl.lecce@pec.rupar.puglia.it
- di pubblicare il presente provvedimento sul Bollettino Ufficiale della Regione Puglia.

Il presente provvedimento:

a. sarà Pubblicato sul Bollettino Ufficiale della Regione Puglia, ai sensi della L.R. n.13/1994;
b. sarà pubblicato all'Albo della Sezione Strategie e Governo dell'Offerta/Albo Telematico (*ove disponibile*);
c. sarà trasmesso in copia conforme all'originale alla Segreteria della Giunta Regionale;
d. sarà trasmesso alla Sezione Comunicazione Istituzionale della Regione Puglia per gli adempimenti di cui all'art. 23 del D. Lgs. n. 33/2013;
e. sarà disponibile nel sito ufficiale della Regione Puglia *(ove disponibile l'albo telematico*);
f. il presente atto, composto da n. 10 facciate, è adottato in originale;
g. viene redatto in forma integrale

Il presente Provvedimento è direttamente esecutivo.

Firmato digitalmente da:

P.O. Autorizzazione e Accreditamento Strutture Sociosanitarie negli Ambiti Territoriali
Brindisi-Lecce-Taranto
Francesca Vantaggiato

Il Dirigente del Servizio Strategie e Governo dell'Assistenza alle Persone in Condizioni di
Fragilità - Assistenza Sociosanitaria
Elena Memeo

Il Dirigente della Sezione Strategie e Governo dell'Offerta
Mauro Nicastro

DETERMINAZIONE DEL DIRIGENTE SEZIONE TRANSIZIONE ENERGETICA 2 agosto 2023, n. 194

Autorizzazione Unica relativa alla costruzione e all'esercizio di un impianto di produzione di energia elettrica di tipo eolico della potenza elettrica di 0,95 MW sito nel Comune di Orta Nova (FG), località Masseria Toro e relative opere di connessione costituite da connessione in derivazione dalla linea MT Losito mediante costruzione di circa 500 m di linea aerea CU 35mmq e costruzione di una cabina di consegna. Proponente: Baiardi S.r.l. con sede legale in Via Stazione, 54 – Ascoli Satriano (FG) - C.F. e P.IVA 04246030714. Provvedimento finale ai sensi dell'art. 2 L. 241/90 s.m.i. di declaratoria di decadenza ed inefficacia dell'Autorizzazione Unica rilasciata con D.D. n. 96 del 30/08/2017 e successiva voltura D.D. n. 143 del 26/08/2019 per il mancato deposito della fideiussione ai sensi della L.R. n. 31/2008 art. 4, come modificato dal comma 19 dell'art. 5 della L.R. n. 25/2012 ribadito anche dall'art. 7 della D.D. n. 96/2017, di cui al procedimento avviato in data 17/01/2023 e comunicato con nota prot. n. 448.

IL DIRIGENTE DELLA STRUTTURA PROPONENTE

sulla base dell'istruttoria condotta dal funzionario P.O. Supporto Procedure Energie Rinnovabili, confermata dal Dirigente di Servizio Energia e Fonti Alternative e Rinnovabili

VISTI:

- gli artt. 4 e 16 del D. Lgs. 30 marzo 2001 n. 165 e ss.mm.ii.;
- gli artt. 4, 5 e 6 della L.R. 4 febbraio 1997 n. 7 e ss.mm.ii.;
- il D. Lgs 30 giugno 2003 n. 196 e ss.mm.ii.;
- l'art. 32 della L. 18 giugno 2009 n. 69 e ss.mm.ii.;
- la Legge 7 agosto 1990 n. 241 e ss.mm.ii.;
- le Linee guida pubblicate sulla G.U. n. 1/2003;
- l'art. 12 del Decreto Legislativo 29 dicembre 2003 n. 387 e ss.mm.ii.;
- la Legge 14 novembre 1995 n. 481 e ss.mm.ii.;
- la Legge Regionale 21 ottobre 2008 n. 31;
- la LR 20/2001 applicabile ratione temporis, oggi sostituita da L.R. 26 del 7.11.2022, sui procedimenti autorizzativi ambientali a norma del Codice dell'Ambiente;
- la Legge Regionale 24 settembre 2012 n. 25 e ss.mm.ii.;
- l'art. 22 della Legge Regionale 29 dicembre 2017 n. 67;
- la D.G.R. 3029 del 30 dicembre 2010, approvazione della Disciplina del procedimento unico di autorizzazione alla realizzazione ed all'esercizio di impianti di produzione di energia elettrica;
- la D.G.R. 07.12.2020 n.1974 con cui è stato approvato l'Atto di Alta Organizzazione della Presidenza e della Giunta Regionale del nuovo Modello organizzativo denominato "*modello ambidestro per l'innovazione della macchina amministrativa regionale – MAIA 2.0*";
- il D.P.G.R. 22.01.2021 n.22 "*Adozione Atto di Alta Organizzazione. Modello Organizzativo "MAIA 2.0*";
- il D.P.G.R. 10.02.2021 n.45 con cui sono state apportate integrazioni e modifiche al modello organizzativo "MAIA 2.0";
- la D.G.R. 22.07.2021 n.1204 "D.G.R. 1974/2020 'Approvazione Atto di Alta Organizzazione MAIA 2.0'. Ulteriori integrazioni e modifiche – D.G.R. n.1409/2019 'Approvazione del Programma Triennale di rotazione ordinaria del personale'. Aggiornamento Allegato B)";
- la D.G.R. 28/07/2021 n.1289 "Applicazione art.8 comma 4 del Decreto del Presidente della Giunta Regionale 22 gennaio 2021, n.22. Attuazione modello MAIA 2.0 – Funzioni delle Sezioni di Dipartimento";
- la D.G.R. 30.09.2021 n.1576 "Conferimento incarichi di direzione delle Sezioni di Dipartimento ai sensi dell'art.2, comma 2, del decreto del Presidente della Giunta regionale 22 gennaio, n.22";
- la DGR del 19 dicembre 2022, n. 1901 "Procedimento di Autorizzazione Unica ai sensi dell'art. 12 del Decreto legislativo n. 387 del 29 dicembre 2003 e ss.mm.i. per gli impianti di produzione di energia da fonti rinnovabili - Oneri economici in capo ai proponenti e Atto Unilaterale d'Obbligo";

- la LR 28/2022 e ss.mm.ii. “norme in materia di transizione energetica”;
- la D.G.R. 15 settembre 2021, n. 1466 recante l’approvazione della Strategia regionale per la parità di genere, denominata “Agenda di Genere”;
- la D.G.R. del 3/7/2023, n. 938 recante “D.G.R. n. 302/2022 Valutazione di impatto di genere. Sistema di gestione e di monitoraggio. Revisione degli allegati.

DATO ATTO CHE:

- con la innanzi menzionata deliberazione n.1576/2021 l’Avv. Angela Cistulli è stata individuata Dirigente della Sezione “Transizione Energetica” nella quale è incardinato il procedimento di rilascio dell’Autorizzazione Unica ai sensi del D. Lgs. 29.12.2003, n. 387;
- con determinazione n. 23 del 29/08/2022 del Direttore del Dipartimento Personale e Organizzazione regionale è stato attribuito l’incarico di direzione del Servizio “Energia e Fonti alternative e rinnovabili” in seno alla Sezione Transizione Energetica all’ing. Francesco Corvace, responsabile del presente atto;
- in capo al Responsabile del presente atto e agli altri estensori e firmatari non sussistono cause di conflitto di interesse, anche potenziale, ai sensi dell’art.6- bis della Legge n.241/1990 e dell’art.1, comma 9, lettera e) della Legge 190/2012

PREMESSO CHE:

- con D.D. n. 96 del 30 agosto 2017 veniva rilasciata all’impresa individuale Baiardi Antonio con sede legale in loc. Posta Carrera snc - Ascoli Satriano l’Autorizzazione Unica relativa alla costruzione e all’esercizio di un impianto eolico della potenza di 0,95 MW sito nel Comune di Orta Nova (FG) - località Masseria Toro - e relative opere di connessione costituite da due connessioni in derivazione dalla linea MT “Losito” mediante costruzione di circa 500 m di linea aerea CU 35 mmq e costruzione di una cabina di consegna;
- con D.D. n. 16 del 06/02/2018 veniva concessa una proroga di inizio dei lavori fino al 04/03/2020, ai sensi dell’art. 5 comma 21 della L.R. n. 25/2012 e ss.mm.ii.;
- con D.D. n. 143 del 26/08/2019 veniva volturata l’Autorizzazione Unica in favore della società Baiardi s.r.l. con sede legale in via Stazione 54 – Ascoli Satriano - P.IVA 04246030714;
- con nota acquisita al prot. n. 1454 del 02/03/2020 la società Baiardi S.r.l. trasmetteva alla Regione Puglia, al Comune di Orta Nova ed alla Soprintendenza Archeologica competente per territorio la comunicazione di inizio dei lavori a far data il 02/03/2020 nominando il direttore dei lavori ed indicando l’ impresa esecutrice dei lavori;
- con nota prot. n. 2389 del 30/03/2020 questa Sezione (già Sezione Infrastrutture Energetiche e Digitali) in riscontro alla nota prot. n. 2076 del 19/03/2020 con la quale la società in indirizzo aveva chiesto una proroga di dodici mesi per la fine dei lavori a causa dell’emergenza sanitaria “Covid–19, chiedeva il deposito in originale delle fideiussioni così come previsto dall’art. 7 della D.D. di Autorizzazione Unica n. 96 del 2017 non trovando applicazione l’art. 103 co.2 del D.Lgs. n. 18/2020 al momento della richiesta vigente;
- con nota prot. 448 del 17/01/2023 questa Sezione, comunicava la perdita di efficacia del provvedimento di Autorizzazione Unica rilasciata con D.D. n. 96/2017, dal momento che non risultava agli atti che la società Baiardi avesse depositato la fideiussione richiesta in favore della scrivente a garanzia della realizzazione dell’impianto, né vi era evidenza di avvenuto deposito della fideiussione rilasciata in favore del Comune a garanzia del ripristino dello stato dei luoghi. Si rammentava, altresì, che, ai sensi dell’art. 10 bis della L. 241/90 e s. m. e i., la Società Baiardi S.r.l., poteva inoltrare osservazioni scritte, eventualmente corredate da documenti, purché pertinenti all’oggetto del procedimento e non in contrasto con le informazioni già fornite entro e non oltre 10 giorni lavorativi dalla data di ricevimento della comunicazione;
- con nota del 27/01/2023, assunta al protocollo di questa Sezione n. 1642 del 27/01/2023, la Società

Baiardi S.r.l. comunicava che per mera dimenticanza, non aveva dato seguito alla richiesta di deposito delle fidejussioni precisando che la dimenticanza era stata indotta dalla necessità di operare una variante al progetto autorizzato;

- con nota prot. 4207 del 07/03/2023 questa Sezione comunicava il diniego delle motivazioni addotte dalla Società Baiardi S.r.l. con la nota del 27/01/2023, preannunciando che si sarebbe proceduto, senz'altro, all'adozione del provvedimento di revoca dell'Autorizzazione Unica rilasciata con DD 96/2017, fermo restando che la Società Baiardi s.r.l. poteva presentare una nuova richiesta di AU per la variante al progetto dell'impianto autorizzato con DD 96/2017 per la quale la Società in indirizzo aveva già ottenuto dalla Provincia di Foggia -Settore Ambiente con Determina Dirigenziale n. 1031 del 27/07/2022 prot. n. 39527 la non assoggettabilità né alla procedura di V.I.A. né a procedura di verifica (screening).

CONSIDERATO CHE:

- la mancanza del deposito delle fideiussioni entro centottanta giorni dalla presentazione della comunicazione di inizio dei lavori, così come previsto dalla L.R. n. 31/2008 art. 4 come modificato dal comma 19 dell'art. 5 della L.R. n. 25/2012 ribadito anche dall'art. 7 della D.D. n. 96/2018, determina la decadenza di diritto dall'autorizzazione unica;
- le motivazioni del mancato deposito delle fidejussioni addotte dalla Società Baiardi S.r.l. con la nota del 27/01/2023 prot. 1642 non sono state ritenute accoglibili dalla scrivente Sezione Transizione Energetica come evidenziato nella nota prot. 4207 del 07/03/2023.

VISTO l'avvio del procedimento, prot. 448 del 17/01/2023, ai sensi dell'art. 10 bis Legge 241/90 s.m.i., finalizzato alla adozione del provvedimento finale di declaratoria di decadenza ed inefficacia dell'Autorizzazione Unica rilasciata con D.D. n. 143 del 26/08/2019 per il mancato deposito delle fideiussioni entro centottanta giorni dalla presentazione della comunicazione di inizio dei lavori, così come previsto dalla L.R. n. 31/2008 art. 4, come modificato dal comma 19 dell'art. 5 della L.R. n. 25/2012 e ribadito anche dall'art. 7 della D.D. n. 96/2017.

CONSIDERATO CHE, nella comunicazione di avvio del procedimento, si assegnava, altresì, prima della formale adozione del provvedimento finale di declaratoria ed inefficacia, di cui sopra, il termine di 10 gg dalla ricezione della stessa per presentare eventuali osservazioni, precisando che il mancato accoglimento delle osservazioni presentate avrebbe comportato l'attivazione del provvedimento di decadenza di diritto dell'autorizzazione, da notificarsi a tutte le parti già coinvolte nel procedimento e nei confronti dei quali il medesimo provvedimento esprime necessaria o utile rilevanza.

RITENUTO CHE, la scrivente Sezione non ha potuto accogliere le osservazioni presentate dalla società in data 27/01/2023 con nota acquisita al prot. n. 1642, atteso che la "mera dimenticanza" della presentazione delle fidejussioni non costituisce motivo valido e sufficiente perché questo Servizio riveda la propria posizione.

RITENUTO necessario concludere il procedimento ai sensi dell'art. 10 bis della Legge 241/90 s.m.i., per tutto quanto riportato in precedenza, avviato in data 17/01/2023 e comunicato con nota prot. n. 448 stessa data, con l'adozione del provvedimento finale di dichiarazione di decadenza ed inefficacia dell'Autorizzazione Unica, inerente alla costruzione e l'esercizio di un impianto di produzione di energia elettrica di tipo eolico della potenza elettrica di 0,95 MW sito nel Comune di Orta Nova (FG), località Masseria Toro e relative opere di connessione costituite da connessione in derivazione dalla linea MT Losito mediante costruzione di circa 500 m di linea aerea CU 35mmq e costruzione di una cabina di consegna rilasciata all'impresa individuale BAIARDI ANTONIO con sede legale in loc. Posta Carrera snc – Ascoli Satriano (FG) con DD n. 96 del 30/08/2017, poi volturata alla Società Baiardi S.r.l. con sede legale in Via Stazione, 54 – Ascoli Satriano (FG) con DD n. 143/2019 per il mancato deposito delle fideiussioni entro centottanta giorni dalla presentazione della comunicazione di

inizio dei lavori, così come previsto dalla L.R. n. 31/2008 art. 4, come modificato dal comma 19 dell'art. 5 della L.R. n. 25/2012 e ribadito anche dall'art. 7 della D.D. n. 96/2017.

VERIFICA AI SENSI del Reg. UE n. 679/2016 e del D.Lgs 196/03, come modificato dal D. Lgs. n. 101/2018"Garanzie alla riservatezza

"La pubblicazione dell'atto all'Albo, salve le garanzie previste dalla Legge n. 241/90 in tema di accesso ai documenti amministrativi, avviene nel rispetto della tutela della riservatezza dei cittadini secondo quanto disposto dal Regolamento UE n. 679/2016 in materia di protezione dei dati personali, nonché dal D. Lgs. n. 196/2003 come modificato dal D.Lgs. n. 101/2018, ed ai sensi dal vigente Regolamento Regionale n. 5/2006 per il trattamento dei dati sensibili e giudiziari, in quanto applicabile. Ai fini della pubblicità legale, l'atto destinato alla pubblicazione è redatto in modo da evitare la diffusione di dati personali identificativi non necessari ovvero il riferimento alle particolari categorie di dati previste dagli articoli 9 e 10 del Regolamento citato; qualora tali dati fossero indispensabili per l'adozione dell'atto, essi sono trasferiti in documenti separati, esplicitamente richiamati".

Valutazione di impatto di genere (prima valutazione)
Ai sensi della D.G.R. n. 398 del 03/07/2023 la presente deliberazione è stata sottoposta a Valutazione di impatto di genere. L'impatto di genere stimato risulta (segnare con una X): • diretto • indiretto X neutro • non rilevato

ADEMPIMENTI CONTABILI AI SENSI DEL D. LGS. 118/2011 E SS.MM.II.

Il presente provvedimento non comporta alcun mutamento qualitativo e quantitativo di entrata o di spesa, a carico del Bilancio Regionale in quanto trattasi di procedura di autorizzazione riveniente dall'art. 12 del Decreto Legislativo n. 387/2003.

DETERMINA

Di prendere atto di quanto espresso in narrativa, che costituisce parte integrante e sostanziale del presente atto e che qui si intende integralmente riportato.

DI DICHIARARE la decadenza ed inefficacia dell'Autorizzazione Unica per la costruzione e l'esercizio di un impianto di produzione di energia elettrica di tipo eolico della potenza elettrica di 0,95 MW sito nel Comune di Orta Nova (FG), località Masseria Toro e relative opere di connessione costituite da connessione in derivazione dalla linea MT Losito mediante costruzione di circa 500 m di linea aerea CU 35mmq e costruzione di una cabina di consegna rilasciata all'impresa individuale BAIARDI ANTONIO con sede legale in loc. Posta Carrera snc – Ascoli Satriano (FG) con DD n. 96 del 30/08/2017, poi volturata alla Società Baiardi S.r.l. con sede legale in Via Stazione, 54 – Ascoli Satriano (FG) con DD n. 143/2019 per il mancato deposito delle fideiussioni entro centottanta giorni dalla presentazione della comunicazione di inizio dei lavori, così come previsto dalla L.R. n. 31/2008 art. 4, come modificato dal comma 19 dell'art. 5 della L.R. n. 25/2012 e ribadito anche dall'art. 7 della D.D. n. 96/2017.

DI DICHIARARE altresì la decadenza ed inefficacia di tutti gli atti annessi e conseguenti, nonché tutte le comunicazioni intercorse che hanno determinato effetti ampliativi della sfera giuridica del proponente in relazione alla messa in costruzione ed esercizio dell'impianto oggetto di autorizzazione unica.

Avverso il presente provvedimento è ammesso ricorso giudiziale al Tribunale Amministrativo della Regione Puglia di cui alla Legge n. 1034 del 6 dicembre 1971 entro 60 giorni dalla notifica o, in via alternativa, ricorso straordinario al Presidente della Repubblica di cui al D.P.R. n. 1199 del 24 novembre 1971 entro 120 giorni dalla notifica.

Il presente provvedimento, redatto in un unico esemplare, composto da 7 facciate:

- rientra nelle funzioni dirigenziali;
- è immediatamente esecutivo;

sarà pubblicato:

- all'Albo Telematico;
- nella sezione "Amministrazione Trasparente", sottosezione "Provvedimenti" e "Provvedimenti dirigenti amministrativi" del sito ufficiale della regione Puglia: www.regione.puglia.it;
- sul Bollettino Ufficiale della Regione Puglia;

sarà trasmesso:

- alla Segreteria della Giunta Regionale;
- a Innova Puglia per l'anagrafe FER;
- alla soc. Baiardi s.r.l.,a mezzo pec, in qualità di destinataria diretta del provvedimento.
- agli Enti coinvolti nel procedimento di rilascio dell'Autorizzazione Unica, di cui alla DD 96/2017.

Il presente Provvedimento è direttamente esecutivo.

Firmato digitalmente da:

P.O. Supporto Giuridico Tecnico in Materia di Energie Rinnovabili
Anna Grazia Lanzilotto

Il Dirigente di Servizio Energia E Fonti Alternative E Rinnovabili
Francesco Corvace

Il Dirigente della Sezione Transizione Energetica
Angela Cistulli

DETERMINAZIONE DEL DIRIGENTE SEZIONE TRANSIZIONE ENERGETICA 2 agosto 2023, n. 195

D.D. n. 30 del 11/06/2015 Autorizzazione Unica alla costruzione ed esercizio di un impianto di produzione di energia elettrica da fonte eolica della potenza elettrica pari a 0,999 MWe sito nel comune di Sant'Agata di Puglia (FG), in località "Piano Verona" nonché delle opere ed infrastrutture connesse Sviluppo Energie Rinnovabili Puglia 2015 S.r.l. con sede legale in Via Marconi, 14 – Adelfia (BA) - C.F. e P.IVA 04246030714. Provvedimento finale ai sensi dell'art. 2 L. 241/90 s.m.i. di declaratoria di decadenza ed inefficacia dell'Autorizzazione Unica rilasciata con DD n. 30 del 11/06/2015 per decorrenza del termine di inizio lavori come previsto dall'art. 5, commi 18 e seguenti della L.R. n. 25/2012, di cui al procedimento avviato in data 22/04/2020 e comunicato con nota prot. n. 2672.

IL DIRIGENTE DELLA STRUTTURA PROPONENTE

sulla base dell'istruttoria condotta dal funzionario P.O. Supporto Procedure Energie Rinnovabili, confermata dal Dirigente di Servizio Energia e Fonti Alternative e Rinnovabili

VISTI:

- gli artt. 4 e 16 del D. Lgs. 30 marzo 2001 n. 165 e ss.mm.ii.;
- gli artt. 4, 5 e 6 della L.R. 4 febbraio 1997 n. 7 e ss.mm.ii.;
- il D. Lgs 30 giugno 2003 n. 196 e ss.mm.ii.;
- l'art. 32 della L. 18 giugno 2009 n. 69 e ss.mm.ii.;
- la Legge 7 agosto 1990 n. 241 e ss.mm.ii.;
- le Linee guida pubblicate sulla G.U. n. 1/2003;
- l'art. 12 del Decreto Legislativo 29 dicembre 2003 n. 387 e ss.mm.ii.;
- la Legge 14 novembre 1995 n. 481 e ss.mm.ii.;
- la Legge Regionale 21 ottobre 2008 n. 31;
- la LR 20/2001 applicabile ratione temporis, oggi sostituita da L.R. 26 del 7.11.2022, sui procedimenti autorizzativi ambientali a norma del Codice dell'Ambiente;
- la Legge Regionale 24 settembre 2012 n. 25 e ss.mm.ii.;
- l'art. 22 della Legge Regionale 29 dicembre 2017 n. 67;
- la D.G.R. 3029 del 30 dicembre 2010, approvazione della Disciplina del procedimento unico di autorizzazione alla realizzazione ed all'esercizio di impianti di produzione di energia elettrica;
- la D.G.R. 07.12.2020 n.1974 con cui è stato approvato l'Atto di Alta Organizzazione della Presidenza e della Giunta Regionale del nuovo Modello organizzativo denominato "*modello ambidestro per l'innovazione della macchina amministrativa regionale – MAIA 2.0*";
- il D.P.G.R. 22.01.2021 n.22 "*Adozione Atto di Alta Organizzazione. Modello Organizzativo "MAIA 2.0*";
- il D.P.G.R. 10.02.2021 n.45 con cui sono state apportate integrazioni e modifiche al modello organizzativo "MAIA 2.0";
- la D.G.R. 22.07.2021 n.1204 "D.G.R. 1974/2020 'Approvazione Atto di Alta Organizzazione MAIA 2.0'. Ulteriori integrazioni e modifiche – D.G.R. n.1409/2019 'Approvazione del Programma Triennale di rotazione ordinaria del personale'. Aggiornamento Allegato B)";
- la D.G.R. 28/07/2021 n.1289 "Applicazione art.8 comma 4 del Decreto del Presidente della Giunta Regionale 22 gennaio 2021, n.22. Attuazione modello MAIA 2.0 – Funzioni delle Sezioni di Dipartimento";
- la D.G.R. 30.09.2021 n.1576 "Conferimento incarichi di direzione delle Sezioni di Dipartimento ai sensi dell'art.2, comma 2, del decreto del Presidente della Giunta regionale 22 gennaio, n.22";
- la DGR del 19 dicembre 2022, n. 1901 "Procedimento di Autorizzazione Unica ai sensi dell'art. 12 del Decreto legislativo n. 387 del 29 dicembre 2003 e ss.mm.i. per gli impianti di produzione di energia da fonti rinnovabili - Oneri economici in capo ai proponenti e Atto Unilaterale d'Obbligo";
- la LR 28/2022 e ss.mm.ii. "norme in materia di transizione energetica";

- la D.G.R. 15 settembre 2021, n. 1466 recante l'approvazione della Strategia regionale per la parità di genere, denominata "Agenda di Genere";
- la D.G.R. del 3/7/2023, n. 938 recante "D.G.R. n. 302/2022 Valutazione di impatto di genere. Sistema di gestione e di monitoraggio. Revisione degli allegati.

DATO ATTO CHE:

- con la innanzi menzionata deliberazione n.1576/2021 l'Avv. Angela Cistulli è stata individuata Dirigente della Sezione "*Transizione Energetica*" nella quale è incardinato il procedimento di rilascio dell'Autorizzazione Unica ai sensi del D. Lgs. 29.12.2003, n. 387;
- con determinazione n. 23 del 29/08/2022 del Direttore del Dipartimento Personale e Organizzazione regionale è stato attribuito l'incarico di direzione del Servizio "*Energia e Fonti alternative e rinnovabili"* della Sezione Transizione Energetica all'ing. Francesco Corvace, responsabile del presente atto;
- in capo al Responsabile del presente atto e agli altri estensori e firmatari non sussistono cause di conflitto di interesse, anche potenziale, ai sensi dell'art.6- bis della Legge n.241/1990 e dell'art.1, comma 9, lettera e) della Legge 190/2012.

PREMESSO CHE:

- alla Sviluppo Energie Rinnovabili Puglia srl con sede legale in Acquaviva delle Fonti(BA), Via Giovanni XIII n.38, veniva rilasciata, con D.D. n. 30 del 11.06.2015 l'Autorizzazione Unica per la costruzione ed esercizio di un impianto di produzione di energia elettrica da fonte eolica della potenza di 0,999 MWe, ubicato nel territorio del Comune di Sant'Agata di Puglia (FG), Località "Piano Verona" e delle opere e infrastrutture di connessione ricadenti nel Comune di Sant'Agata di Puglia.
- la detta D.D. n.30/2015 veniva pubblicata nel Bollettino Ufficiale della Regione Puglia n. 95 del 2 luglio 2015 e notificata brevi manu alla società in data 30.06.2015;
- l'inizio dei lavori a far data dalla pubblicazione dell'A.U. sul BURP era previsto entro la data del 30.12.2015;
- la Sviluppo Energie Rinnovabili Puglia srl con nota acquisita al prot.AOO_159_2.07.2015_0002964 del 2.07.2015, comunicava l'avvenuto deposito del progetto definitivo al Comune di Sant'Agata di Puglia;
- la Sviluppo Energie Rinnovabili Puglia srl, con nota acquisita al prot AOO_159_16.10.2015_0004186, richiedeva la rettifica dell'Atto Dirigenziale n.30 del 11.06.2015 nella parte relativa all'indicazione della particella su cui sarebbe stata realizzata la cabina MT;
- la Sviluppo Energie Rinnovabili Puglia S.r.l. con nota 30.10.2015 acquisita agli atti al prot. AOO_159 30.10.2015_0004372 richiedeva la voltura del titolo autorizzativo in favore della Sviluppo Energie Rinnovabili Puglia 2015 S.r.l. con sede in via Marconi, 14 70010 Adelfia;
- la Sviluppo Energie Rinnovabili Puglia S.r.l. con nota 30.10.2015 acquisita agli atti al prot. AOO_159_30.10.2015_0004373 formulava richiesta di proroga del termine di 24 mesi del termine di inizio dei lavori di costruzione dell'impianto eolico autorizzato con determinazione dirigenziale n. 30/2015, motivata dalla impossibilità di esercitare il diritto all'esproprio sui terreni interessati dall'intervento in quanto la procedura prevede la notifica dell'atto di autorizzazione unica corretto alle ditte interessate;
- in riscontro alle richieste di cui sopra la Sezione Infrastrutture energetiche e digitali (ora Sezione Transizione Energetica, ovvero questa Sezione regionale) rilasciava con Determinazione Dirigenziale n.52 del 24.12.2015:

    1. Presa d'atto da errore materiale;
    2. Proroga del termine di inizio lavori di 24 mesi, fissando il nuovo termine alla data del 30.12.2017;
    3. Voltura alla Sviluppo Energie Rinnovabili Puglia 2015 s.r.l., con sede legale Via Marconi, 14 - 70010 Adelfia (BA).

- la Sviluppo Energie Rinnovabili Puglia 2015 srl con nota del 27.05.2016, pervenuta a mezzo pec e acquisita al prot. n. AOO_159_30.05.2016_0002114 chiedeva la sospensione dei termini di inizio e fine lavori previsti dal titolo autorizzativo in maniera retroattiva, a far data dalla pubblicazione dell'Autorizzazione Unica sino alla pubblicazione del nuovo Decreto Ministeriale che avrebbe previsto nuovi incentivi per gli impianti eolici;
- la Sezione Infrastrutture energetiche e digitali (oggi Sezione Transizione Energetica) di questa amministrazione regionale, con la nota prot. AOO_159_15.06.2016_0002294 riscontrava la richiesta avanzata dalla società, precisando che la L.R. n.25/20102 non prevede alcuna ipotesi di sospensione, tanto meno retroattiva, del termine per l'ottemperanza degli obblighi assunti dalla società con l'ottenimento dell'Autorizzazione in oggetto;
- successivamente, stante l'entrata in vigore del D.L. n. 91 del 24/06/2014 (convertito in legge n. 116 del 11/08/2014) che all'art. 15 prevedeva la verifica preliminare di assoggettamento alla procedura di VIA di tutti gli impianti eolici a prescindere alla soglia di potenza; in considerazione del fatto che il procedimento amministrativo per l'impianto in oggetto si era concluso antecedentemente all'entrata in vigore del D.M. 30/05/2015 che regolamentava le modalità di applicazione del succitato art. 15 del D.L. 91/2014, la Sezione Infrastrutture Energetiche e Digitali con nota prot. n. 2795 del 29/07/2016 invitava la Sviluppo Energie Rinnovabili Puglia 2015 S.r.l. ad attivare, presso la competente Autorità Ambientale, la verifica di assoggettabilità a VIA, subordinando la data di inizio lavori (prorogata con D.D. n. 52/2015) al positivo esito della procedura di Verifica di assoggettabilità a VIA;
- in riscontro alla nota sopra citata la Sviluppo Energie Rinnovabili Puglia 2015 S.r.l. trasmetteva, con nota AOO_159_9.08.2016_0002888, il Parere Stragiudiziale attestante la non applicabilità del DM 30/03/2015 relativamente all'assoggettamento preliminare di verifica di assoggettabilità a VIA per l'impianto eolico in oggetto. Pertanto la Sezione Infrastrutture Energetiche e Digitali, con nota prot AOO_159_12.10.2016_0003672, comunicava la conclusione dell'attività di verifica di insussistenza delle condizioni di cui al paragrafo 4 dell'allegato del D.M. 30/05/2015 individuate ai fini dell'abbattimento della soglia oltre il quale è necessaria la verifica di assoggettabilità a VIA di cui all'art. 20 del D.Lgs. 152/2006 e s.m.i.;
- la Sviluppo Energie Rinnovabili Puglia 2015 srl con nota del 16.06.2016, pervenuta a mezzo pec e acquisita al prot. n. AOO_159_19.06.2017_0002055, formulava richiesta di ulteriore proroga del termine di inizio dei lavori per un periodo pari a 12 mesi o di almeno 6 mesi, "*necessari per consentire il perfezionamento dei procedimenti amministrativi per l'ottenimento degli incentivi statali*";
- questa Sezione, con nota prot AOO_159_27.06.2016_0002172, riscontrava la richiesta di cui sopra, rammentando che il termine di inizio dei lavori, previsto per il 30.12.2017, era stato già prorogato di 24 mesi con D.D. n.52 del 14.12.2015, termine massimo previsto dall'art n.21 comma 5 della L.R. n.25/2012, che recita "*le proroghe complessivamente accordate non possono eccedere i 24 mesi*".
- la Sviluppo Energie Rinnovabili Puglia 2015 srl con nota del 29.11.2017, pervenuta a mezzo pec e acquisita al prot. n. AOO_159_19.06.2017_0004649, formulava richiesta di ulteriore proroga del termine di inizio dei lavori per un periodo pari a 12 mesi, ai sensi dell'art.1 comma 21 bis della L.R. n.34/2017;
- questa Sezione comunicava, con nota prot.n.4767 del 14.12.2017, di non poter concedere la proroga richiesta in quanto l'art.1 comma 21 bis della L.R. n.34/2017, non trova applicabilità al caso in oggetto;
- la Sviluppo Energie Rinnovabili Puglia 2015 srl con nota del 22.12.2017, pervenuta a mezzo pec e acquisita al prot. n. AOO_159_2.01.2018_0004, formulava richiesta di ulteriore proroga del termine di inizio dei lavori per un periodo pari a 24 mesi, ritenendo di poter rientrare nelle condizioni previste dall'art.n.22 della L.R. n.67 del 29.12.2017, secondo cui il termine di inizio lavori può essere prorogato "*qualora l'impianto non abbia conseguito gli incentivi per mancata indizione dei relativi bandi o non li abbia conseguiti pur avendo offerto il massimo ribasso consentito*".
- la Sviluppo Energie Rinnovabili Puglia 2015 srl con nota del 30.12.2017, pervenuta a mezzo pec e acquisita al prot. n. AOO_159_2.01.2018_0000017, comunicava l'inizio dei lavori nella stessa data in quanto alla stessa, nonostante la richiesta di proroga dei termini e i solleciti trasmessi non fosse

pervenuto alcun riscontro e che, in caso di accoglimento della richiesta la comunicazione di inizio dei lavori debba essere considerata nulla;
- questa Sezione concedeva, ai sensi dell'art. 22 comma 1 lett. a) della L.R. n.67/2017 la proroga richiesta, con determinazione dirigenziale regionale n.2 del 3.01.2018 (rettificata con. Determinazione Dirigenziale n. 10 del 30/01/2018), di 24 mesi, fissando il nuovo termine di inizio dei lavori alla data del 30.12.2019, notificata alla società con nota AOO_159_4.01.2018_0000051.

CONSIDERATO CHE:

- agli atti di questa Sezione non è stata acquisita alcuna comunicazione attestante la data di inizio lavori, né tanto meno alcun impedimento per cause di forza maggiore, indipendenti dalla volontà del proponente, è stato mai manifestato;
- l'Autorizzazione Unica rilasciata è sottoposta ad espresse ipotesi di decadenza stabilite dalla normativa in materia e qui ribadite. In particolare la mancata comunicazione di inizio dei lavori, così come la mancata presentazione della documentazione richiesta quale la dichiarazione congiunta del proponente e dell'appaltatore, la dichiarazione congiunta del proponente e del fornitore la fideiussione a prima richiesta rilasciata a garanzia della realizzazione dell'impianto,e la fideiussione a prima richiesta rilasciata a garanzia del ripristino dello stato dei luoghi a fine esercizio dell'impianto, entro i termini previsti dall'art. 4 comma 5 della L.R. 31/2008 e s.m.i., costituisce ipotesi di decadenza dell'autorizzazione e quindi, ove ciò fosse verificato, la perdita di efficacia del titolo con cui sono state autorizzate le opere;
- la pronuncia di decadenza ed inefficacia dell'autorizzazione unica è un provvedimento dovuto, nel caso in ispecie vincolato all'accertamento del mancato inizio dei lavori entro i termini stabiliti dal richiamato art. 5, commi 18 e seguenti della L.R. 25/2012 e s.m.i. e art. 4 comma 5 della L.R. 31/2008 e s.m.i., ed ha natura ricognitiva del venir meno degli effetti dell'autorizzazione unica per l'inerzia del titolare a darvi attuazione;

VISTO l'avvio del procedimento, prot. 2672 del 22/04/2020 (reiterato con nota prot. n. 7928 del 06/11/2020 per disguido informatico) ai sensi degli artt. 7 e 8 della Legge 241/90 e s.m.i., finalizzato alla adozione del provvedimento finale di declaratoria di decadenza ed inefficacia, ai sensi e per gli effetti dell'art. 5 della L.R. 25/2012 e s.m.i., dell'Autorizzazione Unica rilasciata con D.D. n. 30 del 11/06/2015 per decorrenza del termine di inizio dei lavori entro i termini stabiliti dal richiamato art. 5, commi 18 e seguenti della L.R. 25/2012 e s.m.i. e art. 4 comma 5 della L.R. 31/2008 e s.m.i.;

CONSIDERATO CHE, nella comunicazione di avvio del procedimento, si assegnava, altresì, prima della formale adozione del provvedimento finale di declaratoria ed inefficacia, di cui sopra, il termine di 10 gg dalla ricezione della stessa per presentare eventuali osservazioni e che dell'eventuale mancato accoglimento delle stesse si sarebbe data ragione nella motivazione del provvedimento finale;

ACCERTATO CHE, agli atti di questa Sezione non sono mai pervenute le osservazioni richieste con la precitata nota prot. 2672 del 22/04/2020;

RITENUTO necessario concludere il procedimento ai sensi dell'art. 10 bis della Legge 241/90 s.m.i., per tutto quanto riportato in precedenza, avviato in data 22/04/2020 e comunicato con nota prot. n. 2672 di pari data, con l'adozione del provvedimento finale di dichiarazione di decadenza ed inefficacia dell'Autorizzazione Unica, rilasciata con DD n. 30 del 11/06/2015 alla Sviluppo Energie Rinnovabili Puglia 2015 S.r.l. con sede legale in Via Marconi, 14 – Adelfia (BA) - C.F. e P.IVA 04246030714 inerente alla costruzione ed esercizio di un impianto di produzione di energia elettrica da fonte eolica della potenza elettrica pari a 0,999 MWe sito nel Comune di Sant'Agata di Puglia (FG), in località "Piano Verona" nonché delle opere ed infrastrutture connesse per decorrenza del termine di inizio dei lavori entro i termini stabiliti dal richiamato art. 5, commi 18 e seguenti della L.R. 25/2012 e s.m.i. e art. 4 comma 5 della L.R. 31/2008 e s.m.i..

VERIFICA AI SENSI del Reg. UE n. 679/2016 e del D.Lgs 196/03, come modificato dal D. Lgs. n. 101/2018"Garanzie alla riservatezza

"La pubblicazione dell'atto all'Albo, salve le garanzie previste dalla Legge n. 241/90 in tema di accesso ai documenti amministrativi, avviene nel rispetto della tutela della riservatezza dei cittadini secondo quanto disposto dal Regolamento UE n. 679/2016 in materia di protezione dei dati personali, nonché dal D. Lgs. n. 196/2003 come modificato dal D.Lgs. n. 101/2018, ed ai sensi dal vigente Regolamento Regionale n. 5/2006 per il trattamento dei dati sensibili e giudiziari, in quanto applicabile. Ai fini della pubblicità legale, l'atto destinato alla pubblicazione è redatto in modo da evitare la diffusione di dati personali identificativi non necessari ovvero il riferimento alle particolari categorie di dati previste dagli articoli 9 e 10 del Regolamento citato; qualora tali dati fossero indispensabili per l'adozione dell'atto, essi sono trasferiti in documenti separati, esplicitamente richiamati".

Valutazione di impatto di genere (prima valutazione)
Ai sensi della D.G.R. n. 398 del 03/07/2023 la presente deliberazione è stata sottoposta a Valutazione di impatto di genere. L'impatto di genere stimato risulta (segnare con una X): • diretto • indiretto X neutro • non rilevato

ADEMPIMENTI CONTABILI AI SENSI DEL D. LGS. 118/2011 E SS.MM.II.

Il presente provvedimento non comporta alcun mutamento qualitativo e quantitativo di entrata o di spesa, a carico del Bilancio Regionale in quanto trattasi di procedura di autorizzazione riveniente dall'art. 12 del Decreto Legislativo n. 387/2003.

DETERMINA

Di prendere atto di quanto espresso in narrativa, che costituisce parte integrante e sostanziale del presente atto e che qui si intende integralmente riportato.

DI DICHIARARE la decadenza ed inefficacia dell'Autorizzazione Unica rilasciata con DD n. 30 del 11/06/2015 alla Sviluppo Energie Rinnovabili Puglia 2015 S.r.l. con sede legale in Via Marconi, 14 – Adelfia (BA) - C.F. e P.IVA 04246030714 inerente la costruzione ed esercizio di un impianto di produzione di energia elettrica da fonte eolica della potenza elettrica pari a 0,999 MWe sito nel comune di Sant'Agata di Puglia (FG), in località "Piano Verona" nonché delle opere ed infrastrutture connesse per decorrenza del termine di inizio dei lavori entro i termini stabiliti dal richiamato art. 5, commi 18 e seguenti della L.R. 25/2012 e s.m.i. e art. 4 comma 5 della L.R. 31/2008 e s.m.i..

DI DICHIARARE altresì la decadenza ed inefficacia di tutti gli atti annessi e conseguenti, quali ad esempio la determinazione dirigenziale n.52 del 24.12.2015 e tutte le comunicazioni intercorse che hanno determinato effetti ampliativi della sfera giuridica del proponente in relazione alla messa in costruzione ed esercizio dell'impianto oggetto di autorizzazione unica.

Avverso il presente provvedimento è ammesso ricorso giudiziale al Tribunale Amministrativo della Regione Puglia di cui alla Legge n. 1034 del 6 dicembre 1971 entro 60 giorni dalla notifica o, in via alternativa, ricorso straordinario al Presidente della Repubblica di cui al D.P.R. n. 1199 del 24 novembre 1971 entro 120 giorni dalla notifica.

Il presente provvedimento, redatto in un unico esemplare, composto da 9 facciate: rientra nelle funzioni dirigenziali;

è immediatamente esecutivo;

sarà pubblicato:

- all'Albo Telematico
- nella sezione "Amministrazione Trasparente", sottosezione "Provvedimenti" e "Provvedimenti dirigenti amministrativi" del sito ufficiale della regione Puglia: www.regione.puglia.it;
- sul Bollettino Ufficiale della Regione Puglia;

sarà trasmesso:

- alla Segreteria della Giunta Regionale;
- alla Sviluppo Energie Rinnovabili Puglia 2015 s.r.l., a mezzo pec, in qualità di destinataria diretta del provvedimento;
- a Innova Puglia per l'anagrafe FER;
- agli Enti coinvolti nel procedimento di rilascio dell'Autorizzazione Unica, di cui alla D.D. 30/2015.

Il presente Provvedimento è direttamente esecutivo.

Firmato digitalmente da:

P.O. Supporto Giuridico Tecnico in Materia di Energie Rinnovabili
Anna Grazia Lanzilotto

Il Dirigente di Servizio Energia E Fonti Alternative E Rinnovabili
Francesco Corvace

Il Dirigente della Sezione Transizione Energetica
Angela Cistulli

DETERMINAZIONE DEL DIRIGENTE SEZIONE TURISMO E INTERNAZIONALIZZAZIONE 20 luglio 2023 n. 205

CUP: B38J23001580002 Avviso 2023 per la erogazione di contributi alle associazioni turistiche pro loco. Legge Regionale 11 giugno 2018, n. 25, DGR n. 1067 del 9 luglio 2020, D.D. n. 137 del 16 maggio 2023. Impegno di spesa di euro 200.000,00 relativo a n. 52 proposte progettuali approvate e ammesse a finanziamento.

IL DIRIGENTE DELLA STRUTTURA PROPONENTE

Il Dirigente della Sezione

Visti

gli articoli 4 e 5 della L.R. n. 7/97;
la Deliberazione G.R. n. 3261 del 28/7/98; gli artt. 4 e 16 del D. Lgs. 165/01;
l'art. 32 della legge 18 giugno 2009, n. 69, che prevede l'obbligo di sostituire la pubblicazione tradizionale all'Albo ufficiale con la pubblicazione di documenti digitali sui siti informatici;
l'art. 18 del Dlgs 196/03 "Codice in materia di protezione dei dati personali" in merito ai principi applicabili ai trattamenti effettuati dai soggetti pubblici;
la D.G.R. 22 del 22.01.2021, di adozione del modello organizzativo denominato "MAIA 2";
la D.G.R. n. 1576 del 30/09/2021 con cui è stato conferito l'incarico di Dirigente della Sezione Turismo e Internazionalizzazione;
la D.D. n. 9 del 04/03/2022 del Dipartimento Personale e Organizzazione con cui sono stati conferiti gli incarichi dei Dirigenti di Servizio;

in Bari, presso la sede della Sezione, sulla base della istruttoria espletata dal RUP riceve la seguente relazione.

PREMESSO CHE

ai sensi dell'art. 1 della legge regionale n. 25 dell'11 giugno 2018, recante la disciplina delle associazioni pro loco, "*La Regione Puglia riconosce e promuove le associazioni pro loco, con sede nel territorio regionale, come uno degli strumenti della promozione turistica di base, nonché della valorizzazione delle risorse naturali, ambientali, artistiche, storiche, culturali ed enogastronomiche, favorendone il ruolo attivo finalizzato all'attrattività del proprio territorio*".

In base all'art. 3, comma 3, lett. a e b, della l.r. 25/2018, l'iscrizione all'albo regionale è condizione indispensabile per fruire della denominazione "pro loco" e accedere ai contributi disciplinati dalla medesima legge.

L'articolo 12 (Bandi per contributi regionali) della citata legge dispone che per le finalità di cui all'articolo 1, la Giunta regionale disciplina con proprio provvedimento i criteri e le modalità della procedura selettiva per la concessione di contributi alle pro loco che presentino, in forma singola o associata, progetti per la realizzazione delle attività di promozione e valorizzazione turistica, meglio individuate nell'art. 2 della medesima legge.

Con D.G.R. n. 27 del 24/01/2023 "Bilancio di previsione per l'esercizio finanziario 2023 e pluriennale 2023-2025. Articolo 39, comma 10, del decreto legislativo 23 giugno 2011, n. 118. Documento tecnico di accompagnamento e Bilancio Finanziario Gestionale. Approvazione." è stato approvato il bilancio finanziario gestionale 2023 ed è stata stanziata, sul capitolo di spesa 313021 "Contributi alle associazioni turistiche pro loco l.r. 25/2018", la somma di Euro 200.000,00.

TENUTO CONTO CHE

deliberazione della Giunta Regionale n. 1067 del 09.07.2020 sono state approvate le "**Linee guida per la erogazione di contributi alle associazioni turistiche Pro loco**", come previsto dall'articolo 12 della citata legge n. 25/2018.

Con **Atto Dirigenziale n. 137 del 16 maggio 2023** la Sezione Turismo e Internazionalizzazione ha provveduto ad **approvare l'"Avviso 2023 per la erogazione di contributi alle associazioni turistiche pro loco"**, con il relativo modulo di domanda, nonché a **prenotare l'impegno di spesa di € 200.000,00.**

Con **Atto n. 170 del 08.06.2023** il Dirigente della Sezione Turismo e Internazionalizzazione ha provveduto a nominare i componenti e i supplenti della **Commissione di Valutazione**.

L'Avviso prevede che la domanda può essere presentata da singole pro loco o da più pro loco in forma associata e che le pro loco, per poter presentare domanda in forma associata, dovranno aggregarsi mediante scrittura privata che contenga: l'elenco delle pro loco partecipanti all'aggregazione, in numero non inferiore a 3, con l'indicazione, per ognuna, dell'avvenuta iscrizione all'albo regionale di cui all'art. 3 della Legge regionale n. 25/2018 e **l'individuazione di una pro loco capofila che presenterà la proposta progettuale per conto dell'aggregazione e che sarà l'unica referente per la tenuta dei rapporti con la Regione ed il soggetto a cui la Regione liquiderà il finanziamento concesso**;

la Commissione ha proceduto alla valutazione delle domande presentate e ammissibili, **in base all'ordine cronologico di presentazione**, determinato dalla attestazione di accettazione della PEC di trasmissione dell'istanza all'indirizzo PEC indicato per la presente procedura, attribuendo a ciascuna un punteggio finale, secondo i criteri specificati meglio specificati nell'avviso, cui si fa rinvio. Il punteggio massimo conseguibile da ciascuna proposta è di 100/100 punti. Sono state considerate ammissibili a finanziamento le proposte che hanno totalizzato un punteggio non inferiore a 60/100 (soglia di sbarramento) sino ad esaurimento di risorse.

Con D.D. n. 175/2023 sono state approvate n. 14 proposte progettuali presentate dalle pro loco Sammichele di Bari (Ass. Pro Loco "Dino Bianco" APS), Montemesola, Melissano, Lucera, Gemini-T.S.Giovanni-Torre Mozza "Beach", Salice Salentino, Patù, Biccari, Leuca, Matino, Torre Suda, Cutrofiano, Guagnano '93, Massafra **per un importo a carico della Regione pari ad euro 47.330,00.**

Con **D.D. n. 177/2023 sono state approvate n. 18 proposte progettuali** presentate dalle pro loco Cerceto (Cannole), Latiano, Serracapriola, Altamura, Surano, Torricella, Montesano Salentino, Campi Salentina, Curtomartino - Acquaviva delle Fonti, Locorotondo, Serrano, Leporano (aggregazione), La Rotonda San Cataldo di Lecce, Torre S. Susanna, Ruvo di Puglia, Manfredonia (aggregazione), Corato (Ass. Pro Loco Quadratum), Galatina **per un importo a carico della Regione pari ad euro 74.841,60.**

Con **D.D. n. 184/2023 sono state approvate n. 20 proposte progettuali** presentate dalle pro loco Alberobello, Andrano, Fragagnano (aggregazione), Carmiano Magliano, Scorrano, Erchie, Gioia del Colle (Ass. Pro Loco Antonio Don Vito), Ippocampo di Vignacastrisi e Ortelle, Carpignano Salentino, San Cassiano, Terlizzi, San Menaio & Calenella, Castellaneta – Terrusi, Alessano, Martano (Ja to Choriò - mma), Salve Ruggiano e Marine, Palagiano, Molfetta, Pietramontecorvino, Carovigno **per un importo a carico della Regione pari ad euro 77.828,40**.

La Commissione ha svolto l'attività di **valutazione delle proposte pervenute sino alla data del 9 giugno 2023, ore 17:32** e avendo preso atto dell'esaurimento delle risorse a disposizione ha interrotto la predetta attività di valutazione delle ulteriori proposte pervenute.

Complessivamente, dunque, n. 52 proposte progettuali sono state approvate e ammesse a finanziamento, per una somma totale a carico della Regione a valere sull'Avviso in oggetto pari ad euro 200.000,00, come riportato nella seguente tabella:

Denominazione	Codice Fiscale	Importo
Associazione Turistica Pro Loco Sammichele di Bari	80098970728	2500,00

Associazione Turistica Pro Loco Montemesola	90070120739	2500,00
Associazione Turistica Pro Loco Gemini-T.S.Giovanni- Torre Mozza “Beach”	90014350756	5000,00
Associazione Turistica Pro Loco Patù	90003740751	2500,00
Associazione Turistica Pro Loco Biccari 91022120710	91022120710	2330,00
Associazione Turistica Pro Loco Leuca	81030860753	2500,00
Associazione Turistica Pro Loco Torre Suda (Racale)	81030200752	2500,00
Associazione Turistica Pro Loco Cutrofiano	93029110751	2500,00
Associazione Turistica Pro Loco Guagnano ‘93	93043970750	2500,00
Associazione Turistica Pro Loco Massafra	90193910735	5000,00
Associazione Turistica Pro Loco Cerceto (Cannole)	92001360756	2500,00
Associazione Turistica Pro Loco Latiano	80008230742	2500,00
Associazione Turistica Pro Loco Serracapriola	03556940710	2500,00
Associazione Turistica Pro Loco Altamura	91061840723	5000,00
Associazione Turistica Pro Loco Campi Salentina 93144090755	93144090755	2476,00
Associazione Turistica Pro Loco Acquaviva delle Fonti	91034790724	5000,00
Associazione Turistica Pro Loco Leporano	90009710733	10000,00
Associazione Turistica Pro Loco Torre S. Susanna	01688410743	2500,00
Associazione Turistica Pro Loco Ruvo di Puglia	93004630724	5000,00
Associazione Turistica Pro Loco Manfredonia	92022030719	10000,00
Associazione Turistica Pro Loco Corato	92001520722	5000,00
Associazione Turistica Pro Loco Carmiano Magliano	93153720755	2500,00
Associazione Turistica Pro Loco Scorrano	92015530758	2496,00

Associazione Turistica Pro Loco Erchie	80002890749	2500,00
Associazione Turistica Pro Loco Gioia del Colle	82003650726	5000,00
Associazione Turistica Pro Loco Terlizzi	93000170725	5000,00
Associazione Turistica Pro Loco Salve Ruggiano e Marine	90006990759	5000,00
Associazione Turistica Pro Loco Alberobello	91051840725	5000,00
Associazione Turistica Pro Loco Melissano	90051380757	2500,00
Associazione Turistica Pro Loco Lucera	91007940710	10000,00
Associazione Turistica Pro Loco Salice Salentino	93090090759	2500,00
Associazione Turistica Pro Loco Matino	90000130758	2500,00
Associazione Turistica Pro Loco Galatina	93095710757	5000,00
Associazione Turistica Pro Loco Surano	92012050750	2465,60
Associazione Turistica Pro Loco Torricella	90100920736	2400,00
Associazione Turistica Pro Loco Montesano Salentino	90022120753	2500,00
Associazione Turistica Pro Loco Andrano	90007010755	2500,00
Associazione Turistica Pro Loco Fragagnano	90099270739	10000,00
Associazione Turistica Pro Loco Locorotondo	05323930727	2500,00
Associazione Turistica Pro Loco Serrano	92008300755	2500,00
Associazione Turistica Pro Loco La Rotonda San Cataldo di Lecce	93057030756	5000,00
Associazione Turistica Pro Loco Ippocampo di Vignacastrisi e Ortelle	04508560754	2500,00
Associazione Turistica Pro Loco Carpignano Salentino	92012330756	2480,00
Associazione Turistica Pro Loco San Cassiano	03315790752	2200,00

Associazione Turistica Pro Loco San Menaio & Calenella	93068240717	5000,00
Associazione Turistica Pro Loco Castellaneta - Terrusi	90218170737	5000,00
Associazione Turistica Pro Loco Alessano	90007040752	2481,68
Associazione Turistica Pro Loco Martano	92001610754	2500,00
Associazione Turistica Pro Loco Palagiano	90020950730	5000,00
Associazione Turistica Pro Loco Molfetta	93088750729	5000,00
Associazione Turistica Pro Loco Pietramontecorvino	94105780715	2477,76
Associazione Turistica Pro Loco Carovigno	90012340742	3192,96

VISTI

la Legge Regionale n. 25 dell'11 giugno 2018;
la Legge Regionale n. 32 del 29.12.2022 "Disposizioni per la formazione del Bilancio di previsione 2023 e Bilancio pluriennale 2023 - 2025 della Regione Puglia (legge di stabilità regionale 2023)";
la Legge Regionale n. 33 del 29.12.2022 "Bilancio di previsione della Regione Puglia per l'esercizio finanziario 2023 e pluriennale 2023-2025";
la D.G.R. n. 27 del 24/01/2023 "Bilancio di previsione per l'esercizio finanziario 2023 e pluriennale 2023-2025. Articolo 39, comma 10, del decreto legislativo 23 giugno 2011, n. 118. Documento tecnico di accompagnamento e Bilancio Finanziario Gestionale. Approvazione."
la Deliberazione di Giunta regionale n. 1067 del 09/07/2020;
l'Atto Dirigenziale n. 37 del 16/05/2023;
la D.D. n. 170/2023 del dirigente della Sezione;
le D.D. n. 175/2023, n. 177/2023 e n. 184/2023,

si propone di adottare il conseguente atto di impegno di spesa di € 200.000,00, sul capitolo di spesa U0313021 del bilancio gestionale 2023, (somma già prenotata con **atto dirigenziale n. 056/2023/137 del 16/05/2023** per il medesimo importo) a favore dei soggetti beneficiari le cui proposte progettuali sono state approvate ed ammesse a finanziamento, per un importo pari a quanto indicato negli atti dirigenziali di approvazione delle proposte progettuali a favore di ciascuna pro loco, come da tabella riportata nel presente atto.

VERIFICA AI SENSI DEL D. Lgs 196/03 e SS. MM. e II.
Garanzie alla riservatezza

La pubblicazione dell'atto sul BURP, nonché la pubblicazione all'Albo sul sito istituzionale, salve le garanzie previste dalla l. 241/90 in tema di accesso ai documenti amministrativi, avviene nel rispetto della tutela alla riservatezza dei cittadini, secondo quanto disposto dal Regolamento UE n. 679/2016 in materia di protezione dei dati personali, nonché dal D.Lgs. 196/03 e ss.mm.ii., ed ai sensi del vigente regolamento regionale n. 5/2006 per il trattamento dei dati sensibili e giudiziari, in quanto applicabile. Ai fini della pubblicità legale il presente provvedimento è stato redatto in modo da evitare la diffusione di dati personali identificativi non

necessari ovvero il riferimento alle particolari categorie di dati previste dagli articoli 9 e 10 del succitato Regolamento UE.

ADEMPIMENTI CONTABILI

ai sensi del D. lgs. n.118/2011 e successive modificazioni ed integrazioni

Bilancio: autonomo
Esercizio finanziario: 2023 – Legge Regionale n. 32 del 29.12.2022, Legge Regionale n. 33 del 29.12.2022, D.G.R. n. 27 del 24/01/2023

Competenza 2023

CRA 13.4
13 Dipartimento Turismo, Economia della Cultura e Valorizzazione Territoriale
4 - Sezione Turismo e Internazionalizzazione
Impegno di spesa: euro 200.000,00 – (somma già prenotata con **atto dirigenziale n. 056/2023/137 del 16/05/2023, n. prenotazione 3523001165 del 23.5.2023)**
Capitolo di spesa: U0313021 "Contributi alle associazioni turistiche pro loco l.r. 25/2018"
Missione: 7 Turismo
Programma: 1 Sviluppo e la valorizzazione del turismo
Titolo: 1 Spese correnti
Macroaggregato: 4 Trasferimenti correnti
Codifica piano dei conti finanziario: U.1.04.04.01.001 Trasferimenti correnti a Istituzioni Sociali Private
Causale: Contributi alle associazioni turistiche pro loco l.r. 25/2018.
codice trans. U.E.: 8 Spese non correlate ai finanziamenti dell'Unione europea
Spesa non ricorrente

CUP: B38J23001580002

Creditori: pro loco individuate all'esito della procedura di cui all'avviso, così come riportate nella seguente tabella:

Denominazione	**Codice Fiscale**	**Importo**
Associazione Turistica Pro Loco Sammichele di Bari	80098970728	2500,00
Associazione Turistica Pro Loco Montemesola	90070120739	2500,00
Associazione Turistica Pro Loco Gemini-T.S.Giovanni-Torre Mozza "Beach"	90014350756	5000,00
Associazione Turistica Pro Loco Patù	90003740751	2500,00
Associazione Turistica Pro Loco Biccari 91022120710	91022120710	2330,00
Associazione Turistica Pro Loco Leuca	81030860753	2500,00
Associazione Turistica Pro Loco Torre Suda (Racale)	81030200752	2500,00
Associazione Turistica Pro Loco Cutrofiano	93029110751	2500,00

Associazione Turistica Pro Loco Guagnano '93	93043970750	2500,00
Associazione Turistica Pro Loco Massafra	90193910735	5000,00
Associazione Turistica Pro Loco Cerceto (Cannole)	92001360756	2500,00
Associazione Turistica Pro Loco Latiano	80008230742	2500,00
Associazione Turistica Pro Loco Serracapriola	03556940710	2500,00
Associazione Turistica Pro Loco Altamura	91061840723	5000,00
Associazione Turistica Pro Loco Campi Salentina 93144090755	93144090755	2476,00
Associazione Turistica Pro Loco Acquaviva delle Fonti	91034790724	5000,00
Associazione Turistica Pro Loco Leporano	90009710733	10000,00
Associazione Turistica Pro Loco Torre S. Susanna	01688410743	2500,00
Associazione Turistica Pro Loco Ruvo di Puglia	93004630724	5000,00
Associazione Turistica Pro Loco Manfredonia	92022030719	10000,00
Associazione Turistica Pro Loco Corato	92001520722	5000,00
Associazione Turistica Pro Loco Carmiano Magliano	93153720755	2500,00
Associazione Turistica Pro Loco Scorrano	92015530758	2496,00
Associazione Turistica Pro Loco Erchie	80002890749	2500,00
Associazione Turistica Pro Loco Gioia del Colle	82003650726	5000,00
Associazione Turistica Pro Loco Terlizzi	93000170725	5000,00
Associazione Turistica Pro Loco Salve Ruggiano e Marine	90006990759	5000,00
Associazione Turistica Pro Loco Alberobello	91051840725	5000,00
Associazione Turistica Pro Loco Melissano	90051380757	2500,00
Associazione Turistica Pro Loco Lucera	91007940710	10000,00

Associazione Turistica Pro Loco Salice Salentino	93090090759	2500,00
Associazione Turistica Pro Loco Matino	90000130758	2500,00
Associazione Turistica Pro Loco Galatina	93095710757	5000,00
Associazione Turistica Pro Loco Surano	92012050750	2465,60
Associazione Turistica Pro Loco Torricella	90100920736	2400,00
Associazione Turistica Pro Loco Montesano Salentino	90022120753	2500,00
Associazione Turistica Pro Loco Andrano	90007010755	2500,00
Associazione Turistica Pro Loco Fragagnano	90099270739	10000,00
Associazione Turistica Pro Loco Locorotondo	05323930727	2500,00
Associazione Turistica Pro Loco Serrano	92008300755	2500,00
Associazione Turistica Pro Loco La Rotonda San Cataldo di Lecce	93057030756	5000,00
Associazione Turistica Pro Loco Ippocampo di Vignacastrisi e Ortelle	04508560754	2500,00
Associazione Turistica Pro Loco Carpignano Salentino	92012330756	2480,00
Associazione Turistica Pro Loco San Cassiano	03315790752	2200,00
Associazione Turistica Pro Loco San Menaio & Calenella	93068240717	5000,00
Associazione Turistica Pro Loco Castellaneta - Terrusi	90218170737	5000,00
Associazione Turistica Pro Loco Alessano	90007040752	2481,68
Associazione Turistica Pro Loco Martano	92001610754	2500,00
Associazione Turistica Pro Loco Palagiano	90020950730	5000,00
Associazione Turistica Pro Loco Molfetta	93088750729	5000,00
Associazione Turistica Pro Loco Pietramontecorvino	94105780715	2477,76
Associazione Turistica Pro Loco Carovigno	90012340742	3192,96

Le scritture contabili sinteticamente sopra indicate sono dettagliatamente trascritte in apposito/i file costruito/i secondo il tracciato record standard ai fini dell'elaborazione cosiddetta massiva nel sistema contabile SAP-RP e trasmesso/i come allegato/i non parte integrante del presente atto secondo le regole del flusso documentale digitale CIFRA2.

dichiarazioni e/o attestazioni:

esiste disponibilità finanziaria sul capitolo di spesa innanzi indicato;
le somme da impegnare con il presente provvedimento sono state stanziate con
D.G.R. n. 27 del 24/01/2023 sul capitolo di spesa U0313021 e prenotate con **atto dirigenziale n. 056/2023/137 del 16/05/2023** per il medesimo importo;
l'operazione contabile proposta assicura il rispetto dei vincoli di finanza pubblica vigenti e gli equilibri di Bilancio di cui al D. Lgs. n. 118/2011;
si attesta che l'importo totale pari ad euro 200.000,00 corrisponde ad obbligazione giuridicamente perfezionata avente creditore certo, a seguito dell'individuazione dei soggetti beneficiari;
ricorrono gli obblighi di cui agli artt. 26 e 27 del D. Lgs. 14 marzo 2013 n. 33.

DETERMINA

Di prendere atto di quanto espresso in narrativa, che costituisce parte integrante e sostanziale del presente atto e che qui si intende integralmente riportato.

Di prendere atto delle dichiarazioni e attestazioni riportate nella sezione "Adempimenti contabili", che costituiscono parte integrante e sostanziale del presente atto e che qui si intendono integralmente riportate.

IL DIRIGENTE DELLA SEZIONE

Sulla base delle risultanze istruttorie come innanzi illustrate, nonché letta la proposta formulata;

Vista la sottoscrizione posta in calce al presente provvedimento;

Richiamato, in particolare, il disposto dell'art. 6 della legge regionale 4 febbraio 1997, n. 7, in materia di modalità di esercizio della funzione dirigenziale,

DETERMINA

di impegnare la spesa totale di euro 200.000,00, così come indicato nella sezione adempimenti contabili, già prenotata con **atto dirigenziale n. 056/2023/137 del 16/05/2023** per il medesimo importo, a favore dei soggetti beneficiari riportati nella seguente tabella:

Denominazione	Codice Fiscale	Importo
Associazione Turistica Pro Loco Sammichele di Bari	80098970728	2500,00
Associazione Turistica Pro Loco Montemesola	90070120739	2500,00

Associazione Turistica Pro Loco Gemini-T.S.Giovanni- Torre Mozza “Beach”	90014350756	5000,00
Associazione Turistica Pro Loco Patù	90003740751	2500,00
Associazione Turistica Pro Loco Biccari 91022120710	91022120710	2330,00
Associazione Turistica Pro Loco Leuca	81030860753	2500,00
Associazione Turistica Pro Loco Torre Suda (Racale)	81030200752	2500,00
Associazione Turistica Pro Loco Cutrofiano	93029110751	2500,00
Associazione Turistica Pro Loco Guagnano ‘93	93043970750	2500,00
Associazione Turistica Pro Loco Massafra	90193910735	5000,00
Associazione Turistica Pro Loco Cerceto (Cannole)	92001360756	2500,00
Associazione Turistica Pro Loco Latiano	80008230742	2500,00
Associazione Turistica Pro Loco Serracapriola	03556940710	2500,00
Associazione Turistica Pro Loco Altamura	91061840723	5000,00
Associazione Turistica Pro Loco Campi Salentina 93144090755	93144090755	2476,00
Associazione Turistica Pro Loco Acquaviva delle Fonti	91034790724	5000,00
Associazione Turistica Pro Loco Leporano	90009710733	10000,00
Associazione Turistica Pro Loco Torre S. Susanna	01688410743	2500,00
Associazione Turistica Pro Loco Ruvo di Puglia	93004630724	5000,00
Associazione Turistica Pro Loco Manfredonia	92022030719	10000,00
Associazione Turistica Pro Loco Corato	92001520722	5000,00
Associazione Turistica Pro Loco Carmiano Magliano	93153720755	2500,00
Associazione Turistica Pro Loco Scorrano	92015530758	2496,00

Associazione Turistica Pro Loco Erchie	80002890749	2500,00
Associazione Turistica Pro Loco Gioia del Colle	82003650726	5000,00
Associazione Turistica Pro Loco Terlizzi	93000170725	5000,00
Associazione Turistica Pro Loco Salve Ruggiano e Marine	90006990759	5000,00
Associazione Turistica Pro Loco Alberobello	91051840725	5000,00
Associazione Turistica Pro Loco Melissano	90051380757	2500,00
Associazione Turistica Pro Loco Lucera	91007940710	10000,00
Associazione Turistica Pro Loco Salice Salentino	93090090759	2500,00
Associazione Turistica Pro Loco Matino	90000130758	2500,00
Associazione Turistica Pro Loco Galatina	93095710757	5000,00
Associazione Turistica Pro Loco Surano	92012050750	2465,60
Associazione Turistica Pro Loco Torricella	90100920736	2400,00
Associazione Turistica Pro Loco Montesano Salentino	90022120753	2500,00
Associazione Turistica Pro Loco Andrano	90007010755	2500,00
Associazione Turistica Pro Loco Fragagnano	90099270739	10000,00
Associazione Turistica Pro Loco Locorotondo	05323930727	2500,00
Associazione Turistica Pro Loco Serrano	92008300755	2500,00
Associazione Turistica Pro Loco La Rotonda San Cataldo di Lecce	93057030756	5000,00
Associazione Turistica Pro Loco Ippocampo di Vignacastrisi e Ortelle	04508560754	2500,00
Associazione Turistica Pro Loco Carpignano Salentino	92012330756	2480,00
Associazione Turistica Pro Loco San Cassiano	03315790752	2200,00

Associazione Turistica Pro Loco San Menaio & Calenella	93068240717	5000,00
Associazione Turistica Pro Loco Castellaneta - Terrusi	90218170737	5000,00
Associazione Turistica Pro Loco Alessano	90007040752	2481,68
Associazione Turistica Pro Loco Martano	92001610754	2500,00
Associazione Turistica Pro Loco Palagiano	90020950730	5000,00
Associazione Turistica Pro Loco Molfetta	93088750729	5000,00
Associazione Turistica Pro Loco Pietramontecorvino	94105780715	2477,76
Associazione Turistica Pro Loco Carovigno	90012340742	3192,96

di dare atto che il presente provvedimento:
diventa esecutivo con l'apposizione del visto di regolarità contabile da parte della Sezione Bilancio e Ragioneria;
sarà notificato ai soggetti beneficiari utilizzando gli indirizzi di posta elettronica certificata indicati nelle rispettive domande di partecipazione all'Avviso;
è composto da n. 16 pagine;
sarà pubblicato nel sito ufficiale della Regione Puglia www.regione.puglia.it, sezione Amministrazione trasparente provvedimenti dirigenti, ai sensi della L.R. 15/2008, nella sezione Pubblicità legale – Albo provvisorio della regione Puglia ai sensi del comma 3, art. 20, D.P.G.R. n. 443/2015 in relazione all'obbligo di pubblicazione degli atti esecutivi per un periodo pari a 10 giorni, nonché sul Burp.

Si autorizza la Sezione Bilancio e Ragioneria a procedere alla registrazione degli adempimenti contabili dettagliatamente riportati nella Scheda Anagrafico Contabile, Allegato 1 parte integrante della presente determinazione.

Il presente Provvedimento diviene esecutivo con l'apposizione del Visto di Regolarità Contabile da parte della Sezione Bilancio e Ragioneria.

Basato sulla proposta n. 056/DIR/2023/00198 dei sottoscrittori della proposta:

P.O. Progetti di sviluppo interregionali / Reti tecnologiche / Comunicazione istituzionale online
Antonio Fabrizio Longo

P.O. Bilancio/Adempimenti Contabili/Controllo Gestione
Mariangela Sciannimanico

Firmato digitalmente da:

Il Dirigente della Sezione Turismo e Internazionalizzazione
Salvatore Patrizio Giannone

DETERMINAZIONE DEL DIRIGENTE SERVIZIO VIA E VINCA 31 luglio 2023, n. 296

ID_6460 Fasc. 3105. - PNRR-M2C2I4.1-Rafforzamento mobilità ciclistica - "Ciclovie turistiche" - Progetto Ciclovia dell'Acquedotto Pugliese dal confine con la Basilicata al nodo idrico di Figazzano in agro Cisternino (Br)." - I stralcio funzionale del tronco I: dal confine con la Basilicata (Spinazzola) fino a Castel del monte (Andria)- Proponente: AQP SpA - Valutazione di Incidenza ex art. 5 del DPR 357/97 e smi. - Fase I "screening"

Il giorno 31/07/2023, in Bari,

VISTA la Legge Regionale 4.02.1997 n. 7 e ss.mm.ii.;
VISTO l'art. 5 del D.P.R. n. 357/1997 e ss.mm.ii.;
VISTA la DGR n. 3261 del 28.07.98 con la quale sono state emanate direttive per la separazione delle attività di direzione politica da quelle di gestione amministrativa;
VISTO l'art. 1 c. 1 della L.r. 11/2001 e ss.mm.ii.;
VISTO l'art. 32 della Legge n. 69 del 18.06.2009 che prevede l'obbligo di sostituire la pubblicazione tradizionale all'Albo ufficiale con la pubblicazione di documenti digitali sui siti informatici;
VISTO l'art. 18 del D. Lgs. n. 196/2003 "Codice in materia di protezione dei dati personali" in merito ai principi applicabili ai trattamenti effettuati dai soggetti pubblici;
VISTO il D.Lgs. n. 33 del 14/03/2013 *"Riordino della disciplina riguardante gli obblighi di pubblicità, trasparenza e diffusione di informazioni da parte delle pubbliche amministrazioni"*;
VISTI gli artt. 14 e 16 del D. Lgs. n. 165/2001;
VISTA la D.G.R. n. 458 del 8/4/2016 in cui sono definite le Sezioni di Dipartimento e le relative funzioni, con particolare riferimento alla Sezione "Autorizzazioni Ambientali" ed alla collocazione provvisoria dei relativi Servizi;
VISTA la D.G.R. n. 1576 del 30-09-2021 avente oggetto "*Conferimento incarichi di direzione delle Sezioni di Dipartimento ai sensi dell'articolo 22, comma 2, de! decreto del Presidente della Giunta regionale 22 gennaio 2021 n. 22*" con la quale è stato conferito l'incarico di Dirigente *ad interim* della Sezione Autorizzazioni Ambientali alla dott.ssa Riccio Antonietta;
VISTA la D.D. n. 997 del 23 dicembre 2016 del Dirigente della Sezione Personale e Organizzazione con cui sono stati istituiti i Servizi afferenti alle Sezioni, in applicazione dell'art. 19 c. 2 del DPGR n. 443 del 31 luglio 2015 e s. m. i.;
VISTA la DD n. 176 del 28 maggio 2020 della Dirigente della Sezione Autorizzazioni Ambientali recante "*Atto di organizzazione interna della Sezione Autorizzazioni Ambientali e Servizi Afferenti*";
VISTO il Decreto del Presidente della Giunta Regionale del 22 gennaio 2021 n. 22 avente oggetto *Adozione Atto di Alta Organizzazione. Modello Organizzativo "MAIA 2.0";*
VISTA la DGR 678 del 26/04/2021 avente ad oggetto "*Atto di Alta Organizzazione. Modello Organizzativo "MAIA 2.0". Conferimento incarichi di Direttore di Dipartimento Ambiente, Paesaggio e Qualità Urbana*" con cui è stata attribuita all'Ing. Paolo Garofoli la direzione del Dipartimento Ambiente, Paesaggio e Qualità Urbana;
VISTA la DD n. 324 del 27 luglio 2021 con cui è stata attribuita alla dott.ssa Roberta Serini la Struttura di responsabilità equiparata a P.O. di tipologia A) "*Coordinamento VINCA*";
VISTA la DGR 01 settembre 2021, n. 1424 "*Decreto del Presidente della Giunta regionale 22 gennaio 2021, n. 22* "*Modello Organizzativo Maia 2.0". Ulteriore proroga degli incarichi di direzione in essere delle Sezioni di Dipartimento della Giunta regionale. Atto di indirizzo al Direttore del Dipartimento Personale ed Organizzazione per la ulteriore proroga degli incarichi di direzione in essere dei Servizi delle strutture della Giunta regionale*.";
VISTA la Determina n. 7 dell'01/09/2021, avente ad oggetto: Deliberazione della Giunta regionale 30 giugno 2021, n. 1084, avente ad oggetto "*Deliberazione della Giunta regionale 1 settembre 2021, n. 1424, avente ad oggetto "Decreto del Presidente della Giunta regionale 22 gennaio 2021, n. 22 "Modello Organizzativo Maia 2.0". Ulteriore proroga degli incarichi di direzione in essere delle Sezioni di Dipartimento della Giunta regionale. Atto di indirizzo al Direttore del Dipartimento Personale e Organizzazione per la ulteriore proroga*

degli incarichi di direzione in essere dei Servizi delle strutture della Giunta regionale:" Ulteriore proroga degli incarichi di dirigenti di Servizio";
VISTA la DGR n. 1576 del 30/09/2021 avente oggetto: *"Conferimento incarichi di direzione delle Sezioni di Dipartimento ai sensi dell'articolo 22, comma 2, del decreto del Presidente della Giunta regionale 22 gennaio 2021 n. 22;*
VISTA la DD n. 9 del 04-03-2022 della Direzione del Dipartimento Personale e organizzazione avente ad oggetto la "*Conferimento incarichi di direzione dei Servizi delle Sezioni di Dipartimento ai sensi dell'articolo 22, comma 3, del decreto del Presidente della Giunta regionale 22 gennaio 2021 n. 22*" con cui l'arch. Vincenzo Lasorella è stato nominato dirigente *ad interim* del Servizio VIA VINCA;
VISTA la DD n. 75 del 10/03/2022 della Dirigente *a.i.* della Sezione Autorizzazioni Ambientali recante "Atto di organizzazione interna della Sezione Autorizzazioni Ambientali e Servizi Afferenti".
VISTI altresì:

- il DPR 8 settembre 1997, n. 357 "Regolamento recante attuazione della Direttiva habitat" e ss.mm.ii.;
- la D.G.R. 304/2006 e s.m.i. così come integrata e modificata dalla DGR n. 1362/2018 e ssmmii;
- il D.M. 17 ottobre 2007 recante "*Criteri minimi uniformi per la definizione di Misure di Conservazione relative a Zone Speciali di Conservazione (ZSC) e a Zone di Protezione Speciale (ZPS)*";
- il Regolamento regionale 22 dicembre 2008, n. 28, «Modifiche e integrazioni al Regolamento regionale 18 luglio 2008, n. 15, in recepimento dei Criteri minimi uniformi per la definizione di misure di conservazione relative a Zone Speciali di Conservazione (ZCS) e Zone di Protezione Speciale (ZPS) introdotti con D.M. 17 ottobre 2007;
- il R.R. 6/2016 come modificato dal Regolamento 12/2017;
- il Decreto del Ministro dell'Ambiente e della Tutela del Territorio e del Mare 28 dicembre 2018 "*Designazione di ventiquattro zone speciali di conservazione (ZSC) insistenti nel territorio della regione biogeografia mediterranea della Regione Puglia***"** (G.U. Serie Generale 23 gennaio 2019, n. 19), con cui il SIC "*Murgia Alta*" è stata designata Zona speciale di conservazione (ZSC);
- la DGR 22 marzo 2016, n. 314, con cui è stato approvato il Piano per il Parco nazionale dell'Alta Murgia;
- l'art. 52 c. 1 della L.r. del 29 dicembre 2017, n. 67 che, modificando l'art. 23 c. 1 della L.r. n. 18/2012, ha stabilito quanto segue: "*Al fine di accelerare la spesa sono attribuiti alla Regione i procedimenti di valutazione di impatto ambientale, valutazione di incidenza e autorizzazione integrata ambientale inerenti ai progetti per i quali, alla data di presentazione della relativa istanza, è stata avanzata nei confronti della Regione Puglia, o suoi organismi strumentali, anche domanda di finanziamento a valere su risorse pubbliche*";
- la DGR n. 2442 del 21/12/2018 "*Rete Natura 2000. Individuazione di Habitat e Specie vegetali e animali di interesse comunitario nella regione Puglia*";
- l'art. 42 "*Rete natura 2000. Sistema sanzionatorio*" della L.R. n. 44 del 10/08/2018 (BURP n. 106 del 13/08/2018);
- la D.G.R. n. 218 del 25/02/2020 "Rete Natura 2000. Aggiornamento Formulari Standard. Presa d'atto";
- le "*Linee guida nazionali per la valutazione di incidenza (VIncA) - Direttiva 92/43/CEE "HABITAT" articolo 6, paragrafi 3 e 4*" pubblicate sulla GU della Repubblica Italiana n. 303 del 28/12/2019, sulle quali in data 28 novembre 2019 è stata sottoscritta l'intesa, ex art. 8, c. 6, della legge 5 giugno 2003, n. 131, tra il Governo, le regioni e le Province autonome di Trento e Bolzano;
- la D.G.R. n. 1515 del 27/09/2021 (BURP 131 del 18/10/2021) avente oggetto: "*Atto di indirizzo e coordinamento per l'espletamento della procedura di valutazione di incidenza, ai sensi dell'articolo 6 della Direttiva 92/43/CEE e dell'articolo 5 del D.P.R. n. 357/1997 così come modificato ed integrato dall'articolo 6 del D.P.R. n. 120/2003. Recepimento Linee Guida Nazionali in materia di Vinca. Modifiche ed integrazioni alla D.G.R. n. 304/2006, come modificata dalle successive.*"

PREMESSO CHE:

1. Il progetto per la realizzazione della " Ciclovia dell'Acquedotto Pugliese dal confine con la Basilicata

al nodo idrico di Figazzano in agro Cisternino (Br). Progettazione esecutiva". – proposto dalla Società AQP SpA - I stralcio funzionale del tronco I: dal confine con la Basilicata (Spinazzola) fino a Castel del monte (Andria) - è stato ammesso a finanziamento nell'ambito del PNRR – M2C2I4.1- e che ai sensi dell'art. 23 della LR n. 18/2012, così come modificato dall'art. 52 della LR 67/2017 e dalla l.r.n.26/2022, compete alla Regione la valutazione del progetto e nello specifico l'istruttoria relativa alla fase 1 di "screening";

2. Con nota prot.n. 033767/2023 del 16.05.2023 la Società AQP ha trasmesso la documentazione utile all'avvio della procedura di VINCA Fase I screening per il progetto definitivo "per la realizzazione della ciclovia turistica lungo la strada di servizio del canale principale dell'acquedotto pugliese tratto pugliese - I stralcio funzionale del tronco I: dal confine con la Basilicata (Spinazzola) fino a Castel del monte (Andria)";
3. Con nota prot.n.9105 del 12.06.2023, questo Servizio procedeva all'avvio della procedura VINCA chiedendo integrazioni e il sentito di due Enti gestori di aree protette interessate;
4. Con nota prot.n.028075/2023 del 29.06.2023, la Società AQP presentava documentazione integrativa, consistente in: planimetrie delle componenti geomorfologiche, idrogeologiche, botanico vegetazionali, delle aree naturali protette e siti naturalistici, culturali e insediative, dei valori percettivi, del PAI e del reticolo idrografico, della coerenza con la pianificazione ciclabile sovraordinata, del Piano del Parco, degli habitat e delle specie intercettati, lo Studio di fattibilità ambientale, la relazione paesaggistica e lo screening V.Inc.A. con gli approfondimenti richiesti a riguardo.
5. Con nota prot.n.6319 del 21.07.2023, il Servizio regionale Parchi e Tutela della Biodiversità forniva il proprio "sentito" relativo alla ZSC "Valloni di Spinazzola", codice IT9150041;;
6. In data 28.07.2023, l'Ente Gestore del Parco Nazionale dell'Alta Murgia trasmetteva il proprio parere e specifico nullaosta n.55/2023;
7. Con la acquisizione del "sentito" del Servizio regionale Parchi e Tutela della Biodiversità. e del Parco Nazionale dell'Alta Murgia, risultava presente tutta la documentazione necessaria alla definizione del procedimento compreso il "*format proponente*" nonché la documentazione utile alla comprensione della portata della proposta progettuale, che viene di seguito sinteticamente descritta.

DESCRIZIONE DELL'INTERVENTO

Il progetto mira a convertire la destinazione d'uso dell'attuale pista di servizio del Canale Principale di AQP, da fruizione esclusivamente carrabile per i mezzi di AQP, in percorso ciclo-turistico pubblico, con aree di sosta, elementi di arredo urbano, punti di belvedere, risolvendo le intersezioni con la rete stradale esistente mediante attraversamenti a raso ed idonea cartellonistica, semaforizzati a chiamata per le strade provinciali e statali intersecate. Il percorso per la sua intera estensione giace o sulla pista di servizio AQP o su strade interpoderali esistenti (da espropriare) o su brevi tronchi di viabilità comunali. Tutte le superfici della ciclovia saranno permeabili, a meno di quelle che giacciono sulle viabilità comunali già bitumate, e i lavori riconfigureranno la sezione della pista di servizio AQP nella sua configurazione originaria, con minima occupazione di nuovi suoli.

Localizzazione dell'intervento:
Il progetto definitivo del tratto di ciclovia che interessa strettamente il I stralcio funzionale del Lotto I si sviluppa nei comuni di: Spinazzola, Minervino Murge, Andria. Le estensioni del tracciato relativamente ai 3 Comuni attraversati sono:

- Spinazzola per una estensione di 17,20 km (da 0+000 a pk 17+200);
- Minervino delle Murge per una estensione di 9,65 km (da 17+200 a pk 26+850);
- Andria per una estensione di 8,08 km (da pk 26+850 a 34+925);

Il tracciato ha origine in corrispondenza del confine amministrativo tra Puglia e Basilicata ovvero in corrispondenza del ponticello di attraversamento del torrente Basentello (non compreso nel presente progetto) per indirizzarsi lungo la pista di servizio AQP che in questo tratto corre parallela al cosiddetto Sifone di Palazzo. Qui l'attuale pista di servizio è pavimentata in ghiaia (tratto iniziale) o in conglomerato bituminoso;

quest'ultimo tratto è piuttosto irregolare con buche e fenomeni erosivi. Il progetto prevede la sua sistemazione prevedendo la rimozione della pavimentazione in asfalto relitta e l'applicazione di una pavimentazione in misto stabilizzato sciolto o legato rispettivamente nei tratti a pendenza inferiore o superiore al 3%. Alla pk 2+500 circa si abbandona il tracciato della pista di servizio proseguendo in direzione Nord su una carraia esistente. Il tratto fra le pk 0+000 e 2+500 è delimitato da cancelli previsti aperti in continuità con la situazione attuale.

Dalla pk 2+500 alla pk 3+450, si prevede la conversione in ciclovia di percorsi più o meno marcati già presenti a margine dei campi agricoli tramite la bonifica della fondazione e la realizzazione di modesti tratti in mezzacosta per regolarizzare la larghezza del percorso. La pavimentazione continua ad essere in misto stabilizzato sciolto o legato a cemento secondo la pendenza longitudinale che nel tratto in esame raggiunge localmente valori notevoli (10%-11%) a causa della morfologia del territorio e dalla scelta tecnica di privilegiare itinerari già consolidati al margine dei campi agricoli.

Da pk 3+450 a pk 4+725, la ciclovia corre parallela alla strada provinciale n°25 "Santa Lucia" in sede propria su un modesto rilevato di nuova imposta, previa sistemazione del margine stradale tramite risagomatura dell'arginello per garantire una larghezza di 1,25m idonea per l'installazione di barriere di sicurezza e/o elementi di segnaletica e formazione di un fosso per la raccolta delle acque di piattaforma. In corrispondenza della pk 4+420 la ciclabile attraversa la strada provinciale, l9intersezione è gestita secondo la tipologia N01 (intersezione semaforizzata) con apposizione di segnaletica verticale o orizzontale di avviso.

Da pk 4+725 a pk 7+620, la ciclovia sarà in promiscuo su una strada comunale. In questo tratto non si prevedono interventi particolari, ma solo l'apposizione di specifica segnaletica e il rifacimento puntuale del manto di asfalto in tratti saltuari laddove si presenta maggiormente deteriorato (30% della superficie complessiva).

Quindi, fino alla pk 7+900, sarà realizzato un tratto in sede propria su modesto rilevato di nuova imposta in affiancamento alla strada provinciale n. 152. La pavimentazione è prevista in conglomerato bituminoso in continuità con il precedente tratto promiscuo e con i successivi tratti. I successivi 80m, già in un contesto che si potrebbe definire periurbano, vista la presenza di costruzioni quasi a margine della strada, è prevista su un marciapiede di nuova realizzazione. Siamo qui in fronte alla stazione RFI di Spinazzola, unico punto di interscambio modale del lotto oggetto di progettazione. Da qui (pk 7+980) si prosegue su un tratto di ciclabile esistente di larghezza pari a circa 2,5m che dalla pk 8+970 alla pk 9+100 è prolungata fino a raggiungere Via Giuseppe di Vittorio.

L'attraversamento del centro abitato di Spinazzola è gestito interamente in promiscuo seguendo la direttrice Via Giuseppe di Vittorio, Via Achille Grandi, Corso Umberto I adottando soluzioni di moderazione del traffico. In prossimità dell'incrocio con via Antonio Gramsci, la ciclovia lascia Via Umberto I e si dirige lungo l'esistente pista di servizio iniziando una lunga discesa (localmente con pendenze dell'ordine del 9- 10%). Qui il tracciato si sviluppa per lo più a mezza costa e la pavimentazione è prevista in misto stabilizzato legato a cemento per tutta la tratta dalla pk 10+060 alla pk 11+115. Superati i manufatti AQP presenti alla pk 12+250, ci si indirizza su una strada comunale il cui utilizzo è previsto in promiscuo fino alla Strada provinciale n° 222. La ciclovia corre parallela alla strada provinciale in sede propria su un rilevato di altezza via via crescente di nuova imposta, previa sistemazione del margine stradale tramite risagomatura dell'arginello per garantire una larghezza di 1,25m idonea per l'installazione di barriere di sicurezza e/o elementi di segnaletica e formazione di un fosso per la raccolta delle acque di piattaforma. Per uniformità il tratto è sempre pavimentato in stabilizzato granulometrico sciolto. Sono previsti due attraversamenti idraulici in continuità con analoghi manufatti presenti lungo la strada provinciale. In corrispondenza della pk 13+395 la ciclabile attraversa la strada provinciale, l'intersezione è gestita secondo la tipologia N01 bis (passaggio illuminato) con apposizione di segnaletica verticale o orizzontale di avviso. Si torna quindi a salire (massimo 6-7%) percorrendo una strada poderale, superato il ponticello esistente sulla linea ferroviaria, si riprende la pista di servizio AQP. Alla pk 16+000, si supera il sottopasso della SP3, dove il tracciato altimetrico della pista è lievemente corretto per limitare le forti pendenze locali, e si entra nel Vallone del Monaco. La ciclovia prosegue sulla pista di servizio che si mantiene in quota costeggiando il vallone al cui interno si staglia un ponte canale dell'Acquedotto (Quadrone). Si prevede la realizzazione di un breve tratto di collegamento per raggiungere una fontana esistente posta al di sotto del ponte di cui è previsto il restauro. Il ponte canale sarà reso visitabile grazie alla

posa di nuovi parapetti. Sempre lungo la pista di servizio ed entra nel territorio del Comune di Minervino delle Murge. Alla pk 17+860, superata una carraia esistente, vi sarà la prima area di sosta. Si è ancora prossimi ad un ponte canale (Abaria), anche in questo caso si creerà un breve tratto di collegamento, sarà restaurata la fontana esistente e si renderà agibile in sicurezza il ponte canale. La ciclovia prosegue lungo la pista di servizio in terra battuta attraverso i campi. Qui si prevede il completo rifacimento della fondazione e pavimentazione per lunghi tratti. Questa resta in misto stabilizzato sciolto o legato a seconda delle pendenze incontrate. Alla pk 20+400 si entra nel Parco Nazionale dell'Alta Murgia e nel bosco di Acquatetta, attraversando l'esistente percorso lungo la strada forestale. Superata la Strada Comunale di Acquatetta (pk 23+730) utilizzando lo schema N02bis, si attraversa il Demanio di Minervino dove il tracciato raggiunge la massima quota di 610 m slm. Alla pk 26+800 si entra nel Comune di Andria e poco oltre alla pk 27+700 è posta la seconda area di sosta. Attraversata la strada provinciale 234 con una intersezione semaforizzata (tipologia N01bis), la ciclovia prosegue la sua discesa nelle Murge, lungo la pista di servizio delimitata dai tipici muretti a secco. Superato il bosco Finizio e la strada provinciale 149 (pk 32+200), la ciclovia continua la sua dolce discesa fino ad arrivare alla fine lotto alla pk 34+925 circa, dove il percorso si ricollega alla tratta NR09 oggetto di altra progettazione.

VALUTAZIONE

Dalla ricognizione condotta in ambito G.I.S. dei beni paesaggistici (BP) e degli ulteriori contesti paesaggistici (UCP) individuati dal Piano Paesaggistico Territoriale della Regione Puglia (PPTR), approvato con D.G.R. 16 febbraio 2015, n. 176 (pubblicato sul BURP n. 40 del 23-03-2015) e ss.mm.ii, in corrispondenza delle superfici oggetto di intervento si rileva la presenza dei seguenti Beni Paesaggistici (BP) e Ulteriori Contesti Paesaggistici (UCP), in ambito "Alta Murgia" e "Ofanto":

6.1.1 Componenti geomorfologiche

- - UCP Versanti

6.1.2 Componenti idrologiche

- - BP Fiumi, torrenti, corso d'acqua
- - UCP reticolo idrografico connessione RER
- - UCP Aree soggette a vincolo idrogeologico

6.2.1 Componenti botanico vegetazionali

- BP Boschi
- UCP Formazioni arbustive in evoluzione naturale
- UCP Prati e pascoli naturali
- UCP – Aree di rispetto dei boschi

6.2.2 Componenti delle aree protette e dei siti naturalistici

- BP Parchi e riserve
- UCP - Siti d rilevanza naturalistica
- UCP – Aree di rispetto dei parchi

6.3.1 Componenti culturali e insediative

- BP – Immobili ed aree di notevole interesse pubblico
- BP Zone gravate da usi civici
- UCP Città consolidata

- UCP Testimonianze della stratificazione insediativa
- UCP Area di rispetto delle componenti culturali e insediative
- UCP Paesaggi rurali

6.2.2 Componenti dei valori percettivi

- UCP – Strade a valenza paesaggistica
- UCP Coni visuali

L'area oggetto degli interventi, come detto ricade, oltre che nel Parco Nazionale dell'Alta Murgia, all'interno della ZSC/ZPS IT 9120007 "Murgia Alta"e nella ZSC IT 9150041 "Valloni di Spinazzola". Il progetto, pur interessando viabilità esistenti – ovvero non naturali – attraversa in numerosi tratti in aree boscate e superfici a pascolo naturale, anche censiti come habitat tutelati: Il controllo effettuato in ambito GIS ha infatti individuato, ai sensi della omonima Direttiva e segnalati dalla dgr 2442/2018, quali habitat tutelati: codice *92A0 Foreste a galleria di Salix alba e Populus alba*, *62A0 Formazioni erbose secche della regione subMediterranea orientale (Scorzoneratalia villosae), 6220* Percorsi substeppici di graminacee e piante annue dei Thero- Brachypodietea,* oltre ad arbusteti e boschi di conifere. Le aree sono ricomprese in quelle di potenziale habitat trofici e riproduttivi di numerose specie fra le quali: anfibi: : *Rana italica, Bufotes viridis Complex, Salamandrina terdigitata, Bufo balearicus, Bufo bufo, Lissotriton italicus, Bombina pachypus, Pelophylax kl. Esculentus, Triturus carnifex; le seguenti specie di rettili: Hierophis viridiflavus, Coronella austriaca, Cyrtopodion kotschyi, Zamenis situla, Zamenis lineatus Lacerta viridis, Podarcis siculus, Elaphe quatuorlineata, Natrix tessellata, Testudo hermanni; le seguenti specie di invertebrati: Melanargia arge, Euplagia quadripunctaria, Zerynthia polyxena, Saga pedo; le seguenti specie di uccelli: Accipiter nisus, Passer italiae, Passer montanus, Milvus migrans, Lanius senator, Lanius minor, Lanius collurio, Oenanthe hispanica, Saxicola torquatus, Anthus campestris, Alauda arvensis, Lullula arborea, Calandrella brachydactyla, Melanocorypha calandra, Coracias garrulus, Caprimulgus europaeus, Burhinus oedicnemus, Falco peregrinus, Falco biarmicus, Falco naumanni, Circaetus gallicus; le seguenti specie di mammiferi: Lutra lutra, Hypsugo savii, Pipistrellus kuhlii, Hystrix cristata, Miniopterus schreibersii, Myotis blythii, Rhinolophus euryale, Rhinolophus hipposideros, Rhinolophus ferrumequinum. Canis lupus.*
La Società proponente ha dichiarato la stretta e completa osservanza degli obiettivi e delle misure di conservazione relativi a tutti i siti della Rete Natura 2000 interferiti dalle attività progettuali. Si intendono qui integralmente riportate tutte le misure di mitigazione proposte nei documenti "AMB RE 01 00 Studio di fattibilità ambientale" e "INC RE 01". L'Ente gestore del Parco Nazionale, il Servizio Parchi e tutela della biodiversità hanno proposto ulteriori, numerose forme di mitigazione: in considerazione della finalità del progetto - volto a favorire lo sviluppo della mobilità lenta e sostenibile per la fruizione del paesaggio – considerato che l'apertura di nuove piste è previsto solo per brevi tratti su aree pertinenziali di fabbricati esistenti, poiché si esclude l'impermeabilizzazione dei fondi ed il taglio di alberi e/o di vegetazione tutelata - tali misure possono essere considerate sufficienti a garantire la tutela degli habitat e soprattutto delle specie animali, per impatti legati essenzialmente alla fase di cantiere. Dovranno essere quini rispettate le misure di conservazione di cui al R.R. n. 06/2016 e R.R. n. 28/08, fra le quali:
62A0 – 6220: Divieto di dissodamento con successiva macinazione delle pietre nelle aree coperte da vegetazione naturale;*
- *6210* – 62A0: Realizzazione di interventi di decespugliamento finalizzati alla conservazione e/o ripristino dell'habitat.*
- Misure di conservazione trasversali 2 - zootecnia e agricoltura, con particolare riguardo a:
- *Divieto di eliminazione di elementi naturali e seminaturali di alta valenza ecologica caratteristici dell'ambiente rurale quali stagni, pozze di abbeverata, fontanili, canneti, fossi, terrazzamenti, muretti a secco, specchie, cisterne (votani), siepi, filari alberati.*

Sono consentite le ordinarie attività di manutenzione e ripristino, fatti salvi gli interventi autorizzati dall'Ente Gestore. Per la manutenzione e il ripristino delle strutture in pietra a secco obbligo di fare riferimento alle

"Linee guida per la tutela, il restauro e gli interventi sulle strutture in pietra a secco della Puglia".Per i muretti a secco valgono le indicazioni tecniche di cui alla DGR 1554/2010.

- *Divieto di utilizzo di diserbanti e del pirodiserbo per il controllo della vegetazione presente nelle aree marginali tra i coltivi e in una fascia della larghezza di 10 metri dal ciglio di sponda di tutti i corpi idrici (pozzi, stagni, fossi collettori di seconda raccolta), con eccezione delle scoline.*
- Misure di conservazione trasversali 3- Gestione forestale, con particolare riguardo a:
- *Divieto di impermeabilizzare le strade ad uso forestale;*
- *Divieto di realizzazione di nuova viabilità forestale negli habitat: 2270*, 9180*, 91AA*, 91F0, 91L0 9210*, 92A0, 92D0;*
- *Gli interventi selvicolturali sono interrotti dal 5 marzo al 15 luglio, escludendo gli interventi finalizzati alla prevenzione degli incendi boschivi. Le operazione di eliminazione dei residui delle operazioni selvicolturali devono essere concluse entro il 15 marzo….*
- Misure di conservazione trasversali n. 9 – Emissioni sonore e luminose;

E ancora, tutte le misure, riportate nei "sentito" della Sezione regionale Parchi e dal Parco Nazionale dell'Alta Murgia e che qui si intendono integralmente riportate. Considerate infine le prescrizioni segnate dagli Enti gestori, si può ritenere che la realizzazione della ciclovia non pregiudichi l'integrità e la conservazione degli habitat nei siti Rete Natura 2000 interferiti, né che possa costituire pericolo o minaccia alle specie tutelate. Si riporta di seguito quanto prescritto dai due Enti Gestori.

Parco Nazionale Alta Murgia

1. Siano rispettate le misure di conservazione di cui al Regolamento Regionale n. 28/2008 e del Regolamento Regionale del 10 maggio 2016, n. 6 e ss.mm.ii., ed in particolare:

- *È fatto divieto di dissodamento con successiva macinazione delle pietre nelle aree coperte da vegetazione naturale;*
- *È fatto divieto di convertire le superfici a pascolo permanente ad altri usi ai sensi dell'articolo 2 punto 2 del regolamento (CE) n. 796/04, fatta eccezione per interventi connessi alla sicurezza pubblica e previo parere dell'autorità di gestione della ZPS;*
- *Siano rispettate le misure di conservazione trasversali n. 9 – Emissioni sonore e luminose;*
- *È fatto divieto di impermeabilizzare le strade rurali esistenti;*
- *È fatto divieto di eliminazione o trasformazione degli elementi antropici e seminaturali del paesaggio agrario con alta valenza ecologica e paesaggistica, in particolare dei muretti a secco, dei terrazzamenti, delle specchie, delle cisterne, dei fontanili, delle siepi, dei filari alberati, dei pascoli e delle risorgive.*
- *Non siano abbattuti alberi sui quali si accerti preventivamente la presenza di siti di nidificazione, e/o dormitori di fauna di interesse conservazionistico;*
- *E' fatto obbligo nella realizzazione di nuove strade e adeguamento di quelle esistenti, di adottare misure idonee alla riduzione dell'impatto veicolare (sottopassi, barriere laterali e collettori ecc.) sia a carattere permanente, sia temporaneo (barriere mobili) lungo la viabilità esistente;*
- *E' fatto obbligo di adottare misure volte a mantenere idonee alla riproduzione della specie le strutture di origine antropica (cisterne, pozzi, fontanili, abbeveratoi, cutini, piscine ecc.) che siano oggetto di lavori di manutenzione ordinaria e straordinaria, compresi i lavori di messa in sicurezza degli stessi*
- *Negli interventi su manufatti esistenti devono essere conservati tutti i passaggi per i sottotetti, le cavità o nicchie utili ai fini della riproduzione;*
- *E' fatto divieto di utilizzo di diserbanti e del pirodiserbo per il controllo della vegetazione presente nelle aree marginali tra i coltivi e in una fascia della larghezza di 10 metri dal ciglio di sponda di tutti i corpi idrici (pozzi, stagni, fossi collettori di seconda raccolta), con eccezione delle scoline;*
- *E' fatto divieto di distruzione o danneggiamento intenzionale di nidi e ricoveri di uccelli, rettili e mammiferi;*
- *E' fatto divieto di del taglio di piante in cui sia accertata la presenza di nidi e/o dormitori di specie di interesse comunitario, fatti salvi gli interventi per salvaguardare la pubblica incolumità;*
- *E' fatto divieto di esecuzione di livellamenti non autorizzati dall'Ente Gestore.*

2. Nei tratti in Zona B e/o che attraversano superfici censite come habitat:

- le sezioni di progetto non potranno eccedere quelle effettivamente già rimaneggiate della larghezza dichiarata massima di 3,40 ml, in ogni caso la relativa realizzazione non dovrà determinare la frantumazione di nuova roccia affiorante;

- Al fine di ridurre il disturbo antropico soprattutto nel periodo di riproduzione delle specie target presenti, non siano eseguiti lavori di scavo e/o di movimento terra dal 15 marzo al 15 luglio;

3. Sia monitorata e accertata, prima e durante l'esecuzione dei lavori, l'assenza di nidi e nidiacei presso le aree oggetto d'intervento;

4. Sia garantito il recupero vegetazionale delle scarpate mediante inerbimento con essenze autoctone;

5. L'eventuale eliminazione di piante arboree d'interesse forestale con diametro superiore a 5 cm, dovrà essere sottoposto alla preventiva autorizzazione di questo Ente, a V.Inc.A. ed autorizzazione al taglio del competente servizio regionale;

6. Gli scavi e i movimenti di terra siano limitati alle effettive necessità;

7. Le aree di sosta a realizzarsi non interessino superfici ad habitat, in particolare si provveda a delocalizzare l'area a cantiere principale prevista su una superficie ad habitat 62A0, secondo il Piano del Parco e il PPTR, presso il Bosco Finizio;

8. L'eventuale apposizione di segnaletica, che dovrà recare anche il logo di quest'area naturale, o di staccionate lungo i tracciati che intercettano habitat sia eseguita mediante l'infissione diretta dei pali senza peraltro utilizzare calcestruzzo;

9. Sia preservata la vegetazione arbustiva e arborea autoctona presente, eventuali interventi sulla stessa avvengano secondo le "Disposizioni tecniche per l'esecuzione di operazioni forestali e di prevenzione incendi nel Parco Nazionale dell'Alta Murgia" (approvate con Determinazione Dirigenziale n. 180 del 1. Luglio 2016, rettificate e riapprovate con Determinazione Dirigenziale n. 134 del 6. Giugno 2017);

10. Gli interventi sulle recinzioni a secco dovranno avvenire secondo le disposizione tecniche di cui alla Determinazione Dirigenziale di questo Ente n. 127 del 16/07/2009 e di cui alla DGR 1554/2010;

11. In fase di cantiere siano utilizzati mezzi manuali o gommati di piccole dimensioni, siano adottate tutte le misure atte al contenimento delle polveri e del rumore e sia ridotto al minimo lo stazionamento dei rifiuti di demolizione presso il cantiere, in ogni caso non si creino cantieri temporanei su suoli coperti da vegetazione spontanea e sulle superfici ad habitat;

12. I materiali di scarto, se non riutilizzati in cantiere, vengano smaltiti in apposite discariche autorizzate;

13. A fine lavori, se alterati in fase di cantiere gli spazi limitrofi al manufatto in questione, sia ripristinato lo stato dei luoghi.

14. Siano osservate le prescrizioni dettate dalle altre Amministrazioni intervenute nel procedimento, se non contrastanti con quelle di questo Ente, e le norme richiamate nel presente provvedimento;

15. Siano comunicate, a questo Ente, la data di inizio lavori e la data di fine lavori.

Servizio Parchi e Tutela della Biodiversità

In considerazione di quanto evidenziato dal Servizio regionale Parchi e Tutela della biodiversità, si ritiene altresì necessario,

1. *Nel suddetto documento "AMB RE 01 00 Studio di fattibilità ambientale" non sono riportate informazioni circa la necessità o meno di eliminare/tagliare vegetazione naturale arborea e/o arbustiva. Nel documento "INC RE 01 00 Screening Vinca", invece, al paragrafo 12.1, si riferisce che: "Nel seguito si riportano le specie vegetali censite nell'ambito della cartografia del SIT Puglia ed afferenti al Tratto P1700: - 1849: Ruscus aculeatus L. - 1883: Stipa austroitalica Martinovský Tali specie vegetali di interesse comunitario si chiarisce che non sono presenti lungo la pista di servizio di Acquedotto Pugliese che viene interessata periodicamente dal passaggio dei mezzi di AQP e dallo sfalcio della vegetazione". Sempre al documento "INC RE 01 00 Screening Vinca", Allegato 1, paragrafo "Specie vegetali" è riportato quanto segue: "E' prevista la rimozione delle specie cresciute in corrispondenza della pista di servizio di AQP e che già normalmente necessitano di essere rimosse per consentire il transito dei mezzi per la manutenzione delle opere."*

Per tale osservazione, e in base a quanto previsto dall'Ente Gestore del Parco Nazionale Alta Murgia, si prevede che nei siti Rete Natura 2000 o superfici censite come habitat dalla dgr 2442/2018:

- le sezioni di progetto della pista non potranno eccedere quelle effettivamente già rimaneggiate per una larghezza dichiarata massima di 3,40 ml, in ogni caso la relativa realizzazione non dovrà determinare la frantumazione di nuova roccia affiorante;
- tutte le attività previste non dovranno provocare l'eliminazione di specie vegetali tutelate o il taglio di vegetazione arborea e arbustiva in qualche modo tutelata. Come previsto dal Piano del Parco e come riportato nel n.o. 55/2023 dell relativo Ente gestore "*L'eventuale eliminazione di piante arboree d'interesse forestale con diametro superiore a 5 cm, dovrà essere sottoposto alla preventiva autorizzazione di questo Ente (*parco Alta Murgia*), a V.Inc.A. ed autorizzazione al taglio del competente servizio regionale";*
- Le aree a cantiere e le aree di sosta a realizzarsi non dovranno interessare superfici ad habitat, in particolare dovrà provvedersi a delocalizzare l'area a cantiere principale prevista su una superficie ad habitat 62A0, secondo il Piano del Parco Alta Murgia e il PPTR, presso il Bosco Finizio;
- Sia garantito il recupero vegetazionale delle scarpate mediante inerbimento con essenze autoctone;

2. *In merito alle specie di animali di cui sopra non sono riportati nel progetto approfondimenti in merito alla limitazione della possibile interferenza con le specie e con il ciclo riproduttivo della fauna selvatica e non è definito un cronoprogramma specifico delle attività di cantiere che ne tenga conto.*

Per tale osservazione, e in base a quanto previsto dall'Ente Gestore del Parco Nazionale Alta Murgia, si prevede che nei siti Rete Natura 2000 o superfici censite come habitat dalla dgr 2442/2018, al fine di ridurre il disturbo antropico soprattutto nel periodo di riproduzione delle specie target presenti, non siano eseguiti lavori di scavo e/o di movimento terra dal 15 marzo al 15 luglio.

3. *Si auspica che la cartellonistica in progetto preveda l'indicazione dei siti Natura 2000 interessati al fine di contribuire alla sensibilizzazione degli utenti in merito ai valori naturalistici delle aree.*

In base a quanto riportato nel parere dell'Ente Gestore del Parco Nazionale Alta Murgia, si preveda che all'interno delle due ZSC interferite, l'eventuale segnaletica rechi il logo di Rete Natura 2000 con il nome e il codice del sito.

TUTTO CIÒ PREMESSO

TENUTO CONTO che sono stati acquisiti i pareri degli Enti gestori che, ad ogni buon fine, vengono allegati al presente atto per farne parte integrante Parco Nazionale dell'Alta Murgia allegato 1), Servizio Parchi e Tutela della Biodiversità allegato 2);
RILEVATO che il progetto proposto insiste fondamentalmente su tracciati esistenti e che lo stesso è finalizzato a favorire lo sviluppo della mobilità lenta e sostenibile per la fruizione del paesaggio - non prevedendo altresì l'apertura di nuove piste (se non per piccoli tratti), l'impermeabilizzazione dei fondi ed il taglio di alberi;
CONSIDERATO che l'intervento proposto non incide direttamente su habitat tutelati e che gli impatti sulle specie vengono valutati mitigabili e non significativi.
VALUTATE idonee e sufficienti tutte le forme di mitigazione proposte e che qui si intendono integralmente riportate.

Esaminati gli atti e alla luce delle motivazioni sopra esposte, che si intendono qui integralmente richiamate, sulla base degli elementi contenuti nella documentazione presentata e a conclusione della procedura di screening di incidenza, si ritiene che il progetto in esame, sebbene non connesso con la gestione e conservazione della ZSC/ZPS IT 9120007 "Murgia Alta", della ZSC IT 9150041 "Valloni di Spinazzola", non determinerà incidenza significativa ovvero non pregiudicherà il mantenimento dell'integrità dei siti con riferimento agli specifici obiettivi di conservazione.

Verifica ai sensi del D.Lgs. n. 196/2003 Garanzia della riservatezza La pubblicazione dell'atto all'albo, salve le garanzie previste dalla L. 241/90 e s.m.i. in tema di accesso ai documenti amministrativi, avviene nel rispetto della tutela della riservatezza dei cittadini, tenuto conto di quanto disposto dal D.Lgs. 196/2003 in materia di protezione dei dati personali, nonché dal vigente Regolamento Regionale n. 5/2006 per il trattamento dei dati sensibili e giudiziari. Ai fini della pubblicazione legale, l'atto destinato alla pubblicazione è redatto in modo da evitare la diffusione di dati personali identificativi non necessari, ovvero il riferimento a dati sensibili. Qualora tali dati fossero indispensabili per l'adozione dell'atto, essi sono trasferiti in documenti separati esplicitamente richiamati. Non ricorrono gli obblighi di cui agli artt. 26 e 27 del D. Lgs 14 marzo 2013 n. 33.

"COPERTURA FINANZIARIA AI SENSI DELLA L.R. 28/2001 E SS.MM.II. E D. LGS.VO 118/2011 E SMI."
IL PRESENTE PROVVEDIMENTO NON COMPORTA IMPLICAZIONI DI NATURA FINANZIARIA SIA DI ENTRATA CHE DI SPESA E DALLO STESSO NON DERIVA ALCUN ONERE A CARICO DEL BILANCIO REGIONALE.

DETERMINA

Di prendere atto di quanto espresso in narrativa, che costituisce parte integrante e sostanziale del presente atto e che qui si intende integralmente riportato.

- **di NON RICHIEDERE l'attivazione della procedura di valutazione appropriata** per il progetto proposto dalla AQP SpA nell'ambito del PNRR M2C2I4.1: "per la Ciclovia dell'Acquedotto Pugliese dal confine con la Basilicata al nodo idrico di Figazzano in agro Cisternino (Br)." - I stralcio funzionale del tronco I: dal confine con la Basilicata (Spinazzola) fino a Castel del monte (Andria)- - per le valutazioni e le verifiche espresse in narrativa, nonché nel rispetto di tutte le forme di mitigazione che qui si intendono integralmente riportate;
- **di DARE ATTO** che il presente provvedimento:

- è riferito a quanto previsto dalla L.r. 11/2001 e ss.mm.ii. relativamente alla sola Valutazione di incidenza secondo le disposizioni della la D.G.R. 304/2006 così come modificata ed integrata dalla DGR 1362 del 24 luglio 2018 e smi;
- non sostituisce altri pareri e/o autorizzazioni eventualmente previsti ai sensi delle normative vigenti;
- ha carattere preventivo e si riferisce esclusivamente alle opere a farsi;
- fa salve tutte le ulteriori prescrizioni, integrazioni o modificazioni relative al progetto in oggetto introdotte dagli Uffici competenti, anche successivamente all'adozione del presente provvedimento, purché con lo stesso compatibili;
- è altresì subordinato alla verifica della legittimità delle procedure amministrative messe in atto;

- **di NOTIFICARE** il presente provvedimento, a cura del Servizio VIA e VINCA, al soggetto proponente, AQP SpA;
- **di TRASMETTERE** il presente provvedimento all'Ente Gestore del Parco Nazionale dell'Alta Murgia, ai Comuni di Spinazzola, Minervino Murge e Andria, alla Sezione regionale Mobilità e Vigilanza TPL e, ai fini dell'esperimento delle attività di alta vigilanza e sorveglianza, alla Sezione Vigilanza Ambientale, alla Sezione Tutela e Valorizzazione del Paesaggio (Servizio Parchi e Tutela della Biodiversità), all'Arma dei Carabinieri (Gruppo CC Forestali di Bari);
- **di FAR PUBBLICARE** il presente provvedimento sul BURP e sul Portale Ambientale dell'Assessorato alla Qualità dell'Ambiente;
- **di TRASMETTERE** copia conforme del presente provvedimento al Servizio Segreteria della Giunta Regionale.

Il presente provvedimento, redatto in forma integrale nel rispetto della tutela della riservatezza dei cittadini, secondo quanto disposto dal D.lgs. 196/03 in materia di protezione dei dati personali e smi, emesso in forma di documento informatico ex D.Lgs. 82/2005 e smi, firmato digitalmente ai sensi del testo unico D.P.R. 28 dicembre 2000, n. 445, del D.Lgs. 7 marzo 2005, n. 82 e norme collegate, è composto da n.33 (trentatre) pagine compresa la presente, di cui 18 di allegati. .
Il presente provvedimento,
è pubblicato all'Albo Telematico del sito www.regione.puglia.it per un periodo pari ad almeno dieci giorni, ai sensi dell'art. 7 ed 8 del L.R. n.15/2008 e per gli effetti di cui al comma 3 art. 20 DPGR n. 22/2021;

a. è trasmesso al Segretariato della Giunta Regionale, ai sensi dell'art. 6 comma quinto della L.R. n.7/97 e del Decreto del Presidente della G.R. n. 443/2015;
b. sarà pubblicato sul sito ufficiale della Regione Puglia, www.regione.puglia.it, Sezione Trasparenza, Provvedimenti dirigenti;
c. sarà pubblicato sul BURP.

Ai sensi dell'art. 3 comma 4 della L. n. 241/90 e smi, avverso il presente provvedimento potrà essere presentato ricorso giurisdizionale al Tribunale Amministrativo Regionale entro 60 giorni (sessanta) dalla data di notifica dello stesso, ovvero ricorso straordinario al Presidente della Repubblica entro 120 (centoventi) giorni.

Il presente Provvedimento è direttamente esecutivo.

Firmato digitalmente da:

Il Funzionario Istruttore
Vincenzo Moretti

Il Dirigente del Servizio Via/Vinca
Vincenzo Lasorella

parco nazionale dell'alta murgia
ASPIRING UNESCO GEOPARK

n° 55/2023

IL DIRETTORE F.F.

VISTI:

-Il decreto del Presidente della Repubblica 10 marzo 2004 pubblicato in Gazzetta Ufficiale del 1° luglio 2004 n. 152;

- la Legge 394/91, "Legge Quadro sulle Aree Protette";

-Il Piano per il Parco, approvato con D.G.R. n. 314 del 22/03/2016, pubblicata sul B.U.R.P. n. 39 del 11/04/2016 e sulla G.U.R.I. n. 95 del 23/04/2016;

- il Regolamento Regionale n. 28/2008 Modifiche e integrazioni al Regolamento Regionale 18 luglio 2008, n. 15, in recepimento dei "*Criteri minimi uniformi per la definizione di misure di conservazione relative a Zone Speciali di Conservazione (ZCS) e Zone di Protezione Speciale (ZPS)*" introdotti con D.M. 17 ottobre 2007;

- Il Regolamento Regionale del 10 maggio 2016, n. 6 recante "*Misure di Conservazione ai sensi delle Direttive Comunitarie 2009/147 e 92/43 e del DPR 357/97 per i Siti di importanza comunitaria (SIC)*" ed R.R. Puglia 10 maggio 2017, n. 12, "Modifiche e Integrazioni al Regolamento Regionale 10 maggio 2016, n. 6";

-La nota, prot. n. 2280 del 19/04/2023 di questo Ente, di indizione della C.d.S. convocata dalla Regione Puglia, Dipartimento mobilità sezione mobilità sostenibile e vigilanza del trasporto pubblico locale, nella persona del R.U.P., Raffaele Sforza, per la realizzazione dell'intervento denominato "Legge n. 208/2015, art. 1, comma 640 - DM 517 del 29/11/2018 – Progetto definitivo - P1700 – Realizzazione della Ciclovia Turistica dell'Acquedotto Pugliese – tratto pugliese - I stralcio funzionale del tronco I: dal confine con la Basilicata (Spinazzola) fino a Castel del Monte (Andria)", parzialmente ricadente nel territorio del Parco Nazionale dell'Alta Murgia, oltre che parzialmente all'interno del ZSC/ZPS IT 9120007 "Murgia Alta" e nel ZSC IT 9150041 "Valloni di Spinazzola";

- La nota di convocazione della C.d.S. per il giorno 02/05/2023;

- La nota di convocazione della C.d.S. per il giorno 16/06/2023;

- La documentazione integrativa trasmessa ai fini della V.Inc.A., in data 23/06/2023;

- La nota di convocazione della C.d.S. per il giorno 11/07/2023;

- La nota di convocazione della C.d.S. per il giorno 24/07/2023;

- La nota di convocazione della C.d.S. per il giorno 04/09/2023;

- Il Nulla Osta n. 28/2023, rilasciato da questo Ente in data 02/05/2023 per l'intervento denominato "Legge n. 208/2015, art. 1, comma 640 - DM 517 del 29/11/2018 e DI n. 4/2022 (PNRR) – Ciclovia dell'Acquedotto Pugliese dal confine con la Basilicata al nodo idrico di Figazzano in agro Cisternino (Br)", Lotti NR009, NR010, NR011, parzialmente ricadenti nel territorio del Parco Nazionale dell'Alta Murgia, oltre che parzialmente all'interno del ZSC/ZPS IT 9120007 "Murgia Alta", nel ZSC IT 9120002 "Murgia dei Trulli" e nel ZSC IT 9120008 "Bosco di Mesola";

-L'esito dell'istruttoria effettuata dagli uffici dell'Ente, dalla quale si rileva:

La Ciclovia dell'Acquedotto Pugliese, che si estende da Caposele (Av) a Santa Maria di Leuca (Le), rientra tra le prime quatto ciclovie turistiche nazionali individuate dal Ministero Infrastrutture e Trasporti nel SNCT, giusto art. 1, comma 640, della Legge 28 dicembre 2015, n. 208 (Legge finanziaria 2016) che istituisce il Sistema Nazionale delle Ciclovie Turistiche (SNCT). Con apposito accordo tra le Regioni interessate è individuato quale soggetto attuatore la società Acquedotto Pugliese Spa per la Regione Puglia.

parco nazionale dell'alta murgia
ASPIRING UNESCO GEOPARK

L'intervento proposto rientra nella "realizzazione della ciclovia turistica lungo la strada di servizio del Canale Principale dell'Acquedotto Pugliese, nel tratto tra il confine con la Basilicata (Spinazzola) fino a Locorotondo in corrispondenza del nodo idraulico "Figazzano (Locorotondo)"; in particolare riguarda il I stralcio funzionale del tronco I dal confine con la Basilicata (Spinazzola) fino a Castel del Monte (Andria) esteso circa 35 km.
Detto stralcio funzionale ricade parzialmente all'interno del territorio di questo Parco Nazionale, interessando la Zona B, *aree a riserva generale orientata*, la Zona C, *aree di protezione*, e parzialmente all'interno del ZSC/ZPS IT 9120007 "Murgia Alta e del ZSC IT 9120008 "Bosco di Mesola".
Il tracciato interessa i territori dei Comuni di Spinazzola, Minervino Murge e Andria, ha origine dal confine regionale, attraversa il territorio di Spinazzola e alla progressiva 20+400 entra nel territorio del Parco in corrispondenza della FDR di Acquatetta, seguendo tracciati esistenti, intercetta la S.P. 234, attraversa il Bosco Finizio fino a collegarsi al tratto NR09, già oggetto di Nulla Osta n. 28/2023 di questo Ente.
La ciclovia presenterà una larghezza utile di transito di 3,00m (1,50m per ogni senso di marcia) con eccezionali e locali riduzioni a 2,50m in corrispondenza di particolari interferenze puntuali.
La superficie dei sedimi del fondo della pista sarà regolare e drenante mediante l'uso di misto stabilizzato calcareo sciolto adottando un fuso granulometrico. Il tracciato della ciclovia si sviluppa prevalentemente in tre ambiti: su pista di servizio AQP, su nuova imposta, su strade a basso traffico esistenti. In particolare:
Sezioni tipo su pista AQP Laddove la ciclovia ripercorre il tracciato della pista di servizio AQP o di strade poderali esistenti o di carraie esistenti, il progetto prevede la sistemazione della infrastruttura esistente per riportarla allo standard progettuale richiesto, mediante la sistemazione della pavimentazione e degli elementi marginali. In particolare, nei tratti in rilevato si prevede la sistemazione degli arginelli, la posa di parapetti in legno per altezze di rilevato maggiore di 1 m, la posa degli elementi lapidei di contenimento e arredo. Nei tratti in trincea si prevede la locale regolarizzazione delle scarpate e, dove queste presentano una lunghezza non trascurabile, l'inserimento di una cunetta laterale per la raccolta delle acque realizzata con le tecniche dell'ingegneria naturalistica in modo da preservare il piano viabile. Le canalette laterali saranno collegate trasversalmente da tubazioni e recapiteranno negli impluvi naturali.
Sezioni tipo di nuova imposta Si prevede la costruzione di un nuovo solido stradale costituito da un rilevato.
Sezioni tipo in promiscuo con il traffico veicolare. Il progetto prevede l'apposizione del limite di velocità a 30 km all'ora oltre all'apposizione di apposita segnaletica di pericolo per segnalare ai guidatori la presenza di ciclisti.
Caratterizzeranno la ciclovia una serie di elementi architettonici e funzionali, come: banchine in pietra, conta biciclette, cancelli AQP, staccionate in legno, sistemazione e ripristino muretti a secco.
Nel documento "screening V.Inc.A" è spiegata la coerenza con il PRMC della Regione Puglia ed in particolare con la componente "Biodiversità e Reti Ecologiche" e con le previsioni VINCA espresse in sede VAS dello stesso Piano, specificando che:
- Non sono previste nuove viabilità (in questo caso tronchi di ciclovia) in zone caratterizzate da habitat: in tali zone saranno utilizzate strade di servizio di proprietà AQP o strade interpoderali, ripristinandone la loro larghezza a quella di progetto/realizzazione";

parco nazionale dell'alta murgia
ASPIRING UNESCO GEOPARK

-Non sono previsti nuovi allargamenti delle viabilità esistenti ricadenti in zone caratterizzate da habitat: in tali zone saranno ripristinate le larghezze della pista di servizio AQP previste dal progetto originario, senza occupare suoli vergini;
- Per la quasi totale estensione del Lotto P1700 la pista di servizio AQP, utile alla manutenzione del canale principale, è caratterizzata da centinaia di sottopassi utili alla permeabilità faunistica;
- Le aree di cantiere sono state riviste durante il periodo della CdS in maniera tale da non comportare occupazione, anche temporanea, di aree coperte da habitat;
- Durante le operazioni di ricognizione dei luoghi e di rilievo non sono state registrate, lungo la strada di servizio AQP specie di uccelli e nidi legati agli ambienti steppici, agricoli, rupicoli, forestali;
- Non saranno dissodate o macinate pietre o aree vergini in corrispondenza degli habitat;
Nello stesso screening è ribadito che non è previsto alcun ampliamento, né dei manufatti (tombini o ponti canale), né delle strade di servizio AQP esistenti, è dato altresì atto della larghezza della sede stradale di servizio AQP esistente, dunque già rimaneggiata, pari a 3,40 ml (rif. pag. 12): *"...tale ragionamento è confermato dalle sezioni trasversali delle strade di servizio che ancora mantengono la larghezza originaria e mantengono intatti gli elementi lapidei è pari a 3,20 ml...la movimentazione delle terre in loco, di fatto, è una movimentazione di terre di riporto, proveniente da scavi o da cave, fin dall'epoca di costruzione della strada di servizio dell'AQP"*.
Nella predetta relazione viene altresì dato atto della coerenza con gli obiettivi di conservazione del Siti Natura 2000 e con i relativi Piani di Gestione (ZSC/ZPS Murgia Alta, ZSC Valloni di Spinazzola) con riguardo al rispetto alle misure di conservazione per habitat intercettati:

- *Non è previsto l'abbattimento di alcuna alberatura e quindi sostanzialmente non è presente alcuna interferenza con le aree ad habitat;*
- *Non è previsto il dissodamento con successiva macinazione delle pietre nelle aree coperte da vegetazione naturale e l'impermeabilizzazione delle strade rurali esistenti e di nuova realizzazione;*
- *Non sono previste attività di livellamento dei terreni ma unicamente attività di sistemazione dello strato superficiale originario;*
- *Non è previsto alcun taglio di alberi su cui sia stata accertata la presenza di nidi e dormitori di specie di interesse comunitario.*

Con riguardo alle specie animali, è specificato che *durante i sopralluoghi effettuati (da luglio a settembre 2022) non è emersa la presenza di nidi e di tane in corrispondenza della strada di servizio AQP e delle viabilità pubbliche e private presenti.*

CONSIDERATO che:
Da verifiche d'ufficio l'area oggetto d'intervento ricade:

- 1. in parte in Zona B e in Zona C del Parco;
- 2. parzialmente all'interno del ZSC/ZPS IT 9120007 "Murgia Alta" e nel ZSC IT 9150041 "Valloni di Spinazzola";
- 3. all'interno di diversi B.P. e U.C.P. di cui al P.P.T.R. Puglia, che in ragione dell'estensione dell'intervento non si riportano ma si rimanda agli elaborati trasmessi;

Con riguardo alla disciplina applicabile:
- Il Piano per il Parco all'art. 1, c. 2, lett. a), delle N.T.A. pone tra i suoi obiettivi: *valorizzare le risorse del Parco Nazionale dell'Alta Murgia (di seguito "Parco") attraverso forme di fruizione culturale, educativa, sociale, ricreativa e turistica compatibili con gli obiettivi di tutela*;



- All'art. 21 delle stesse N.T.A. è disposto che *"Per il raggiungimento delle finalità generali il Piano propone un insieme sistematico di azioni e interventi. Il quadro degli interventi previsto dal Piano è rappresentato nella Carta dei progetti prioritari e nella Carta delle attrezzature e dei servizi del Parco e descritto nelle schede-progetto associate a ciascun intervento o insieme di interventi prioritari (Allegato VIII).* In particolare tra i progetti prioritari di "Fruizione e sviluppo del territorio" di cui al predetto art. 21 è annoverato il *"Progetto per una rete della mobilità lenta a servizio del territorio del Parco e integrata alla rete multimodale regionale;– mobilità lenta sul versante adriatico e lungo il canale dell'AQP (Tratturello Regio Canosa-Ruvo di Puglia, Canale principale AQP, collegamento Parco Naturale Regionale dell'Ofanto con Parco Naturale Regionale di Lama Balice)",* giusta scheda progetto dell'Allegato VII. Detto progetto prioritario è volto alla creazione e funzionamento del sistema di percorsi di fruizione del Parco, ciclo-pedonali che trekking, in collegamento con i principali elementi qualificanti dell'intero territorio del Parco. Lo stesso propone la infrastrutturazione fisica e funzionale di percorsi esistenti lungo il versante Adriatico, quali: Tratturello Regio Canosa-Ruvo di Puglia, Canale principale AQP, percorsi di collegamento con Parco Naturale Regionale dell'Ofanto con Parco Naturale Regionale di Lama Balice, e si relaziona con specifici sistemi locali di percorsi di fruizione, quali: la pista ciclabile lungo il canale dell'AQP già oggetto di progetto preliminare da parte della Regione Puglia e di realizzazione per stralci, la Strada dell'Olio "Terra d'Ulivi" e la Strada dei Vini Castel del Monte.
- Le N.T.A. del Piano per il Parco ammettono, tra gli altri, gli interventi di manutenzione dei sentieri esistenti, in particolare:

- Art. 7 e 8 nelle Zone B e C: *sono comunque consentiti interventi di manutenzione ordinaria e straordinaria e di restauro conservativo, di ristrutturazione edilizia*. In Zona B il Piano per il Parco "*consente le attività produttive tradizionali e la realizzazione delle infrastrutture strettamente necessarie alle stesse, vieta l'ampliamento del manufatti esistenti*".
- Art. 15 - *La sentieristica deve mirare alla maggiore accessibilità del territorio del Parco, compatibilmente con la tutela naturalistica delle aree e con particolare riguardo ai percorsi, accessi e strutture riservati ai disabili, ai portatori di handicap e agli anziani*.

- Secondo l'Art. 62, "Prescrizioni per "Boschi", del PPTR/Puglia:

2. Non sono ammissibili piani, progetti e interventi che comportano:
a5) apertura di nuove infrastrutture per la mobilità, ad eccezione di quelle finalizzate alla gestione e protezione dei complessi boscati;
a6) impermeabilizzazione di strade rurali;
…, sono ammissibili, piani, progetti e interventi diversi da quelli di cui al comma 2, nonché i seguenti:
b2) miglioramento strutturale della viabilità esistente con realizzazione di strati superficiali di materiale inerte lapideo e in terra costipata, includendo, ove possibile, adeguati cunicoli di attraversamento per la fauna;
b3) realizzazione di aree di sosta e pic-nic nelle radure, senza interventi di impermeabilizzazione dei suoli e deviando l'inserimento di elementi dissonanti;
4. Nel rispetto delle norme per il rilascio dell'autorizzazione paesaggistica, si auspicano piani, progetti e interventi:
c3) di realizzazione di percorsi per la "mobilità dolce" su viabilità esistente, senza opere di impermeabilizzazione dei suoli e correttamente inserite nel paesaggio;

- In molti tratti la ciclovia, pur interessando tracciati esistenti, attraversa aree censite ad habitat secondo la Tav. 09, Carta degli Habitat, del Piano del Parco, quali:

- *62A0 - Formazioni erbose secche della regione submediterranea orientale (Scorzonera-talia villosae);*

- *6220* - Percorsi substeppici di graminacee e piante annue dei Thero- Bra hypodietea;*

All'areale di riferimento sono inoltre associate diverse specie avifaunistiche, tipiche degli ambienti steppici, rupicoli, agricoli, forestali, oltre che per alcune specie di invertebrati, anfibi, rettili e chirotteri, rappresentando habitat trofici e siti di riproduzione, per cui occorre garantire il rispetto delle misure di conservazione previste per le stesse.

Il R.R. 06/2016, oltre alle misure per le specie sopra indicate, pone misure di conservazione per gli habitat interessati, in particolare:

- *6210*– 62A0 – 6220*: Divieto di dissodamento con successiva macinazione delle pietre nelle aree coperte da vegetazione naturale;*
- *6210* – 62A0: Realizzazione di interventi di decespugliamento finalizzati alla conservazione e/o ripristino dell'habitat.*
- Misure di conservazione trasversali 2 - zootecnia e agricoltura, con particolare riguardo a:
  - *Divieto di eliminazione di elementi naturali e seminaturali di alta valenza ecologica caratteristici dell'ambiente rurale quali stagni, pozze di abbeverata, fontanili, canneti, fossi, terrazzamenti, muretti a secco, specchie, cisterne (votani), siepi, filari alberati. Sono consentite le ordinarie attività di manutenzione e ripristino, fatti salvi gli interventi autorizzati dall'Ente Gestore. Per la manutenzione e il ripristino delle strutture in pietra a secco obbligo di fare riferimento alle "Linee guida per la tutela, il restauro e gli interventi sulle strutture in pietra a secco della Puglia". Per i muretti a secco valgono le indicazioni tecniche di cui alla DGR 1554/2010.*
  - *Divieto di utilizzo di diserbanti e del pirodiserbo per il controllo della vegetazione presente nelle aree marginali tra i coltivi e in una fascia della larghezza di 10 metri dal ciglio di sponda di tutti i corpi idrici (pozzi, stagni, fossi collettori di seconda raccolta), con eccezione delle scoline.*
- Misure di conservazione trasversali n. 16 - Indirizzi gestionali e misure di tutela delle specie e degli habitat, in particolare:
  - *Divieto di distruzione o danneggiamento intenzionale di nidi e ricoveri di uccelli, rettili e mammiferi;*
  - *Divieto del taglio di piante in cui sia accertata la presenza di nidi e/o dormitori di specie di interesse comunitario, fatti salvi gli interventi per salvaguardare la pubblica incolumità;*
  - *Divieto di esecuzione di livellamenti non autorizzati dall'Ente Gestore*
- Misure di conservazione trasversali 3- Gestione forestale, con particolare riguardo a:
  - *Divieto di impermeabilizzare le strade ad uso forestale.*
  - *Divieto di realizzazione di nuova viabilitàforestale negli habitat: 2270*, 9180*, 91AA*, 9 1F0, 91L0, 9210*, 92A0, 92D0;*
  - *Gli interventi selvicolturali sono interrotti dal 15 marzo al 15 luglio, escludendo gli interventi finalizzati alla prevenzione degli incendi boschivi. Le operazione di eliminazione dei residui delle operazioni selvicolturali devono essere concluse entro il 15 marzo…. L'eventuale proroga concessa dall'Ente Gestore, da richiedere entro e non oltre il 1°marzo dell'anno di riferimento, tuttavia, non potrà essere estesa oltre il 31 marzo, e comunque, limitata all'esclusiva eliminazione dei residui delle operazioni selvicolturali. Tali termini possono essere modificati per accertate e motivate esigenze di protezione della fauna;*
- Misure di conservazione trasversali n. 9 – Emissioni sonore e luminose;

Il R.R. 28/2008 pone le misure di conservazione obbligatorie per le ZSC, con particolare riguardo a:

parco nazionale dell'alta murgia
ASPIRING UNESCO GEOPARK

- *divieto del dissodamento con successiva macinazione delle pietre nelle aree coperte da vegetazione naturale;*
- *divieto di impermeabilizzare le strade rurali esistenti e di nuova realizzazione*

Gli interventi ricadono in gran parte all'interno del territorio di questo Parco Nazionale, all'interno del ZSC/ZPS IT 9120007 "Murgia Alta" e del ZSC IT 9150041 "Valloni di Spinazzola". Con riguardo al territorio del Parco, la ciclovia, pur interessando strade sterrate esistenti, attraversa lembi a pascolo naturale (censiti come habitat steppici secondo la Carta degli Habitat del Piano per il Parco e habitat trofici e siti di riproduzione per numerose specie faunistiche), oltre che diversi complessi boschivi di conifere come la FDR di Acquatetta ed il Bosco Finizio, per cui dovranno essere rispettate tutte le misure di conservazione sopra richiamate per detti ambienti. In particolare, al fine di garantire la conservazione delle superfici ad habitat, l'area a cantiere principale prevista presso il bosco Finizio, su una superficie censita ad Habitat 62A0 secondo il Piano per il Parco ed i PPTR, dovrà essere delocalizzata.
Inoltre, con riguardo alla rimozione delle specie cresciute in corrispondenza della pista di servizio di AQP come riportato nello screening V.Inc.A, e al fine di garantire la compatibilità con le vigenti norme del Piano, l'eventuale eliminazione di piante arboree d'interesse forestale con diametro superiore a 5 cm, dovrà essere sottoposta alla preventiva autorizzazione di questo Ente, a V.Inc.A. ed autorizzazione al taglio del competente servizio regionale, mentre eventuali interventi sulla vegetazione arborea ed arbustiva dovranno rispettare le "Disposizioni tecniche per l'esecuzione di operazioni forestali e di prevenzione incendi nel Parco Nazionale dell'Alta Murgia".
Per quanto sopra, l'intervento in questione, volto a favorire lo sviluppo della mobilità lenta e sostenibile per la fruizione del paesaggio, non prevedendo l'apertura di nuove piste, l'impermeabilizzazione dei fondi, e pur intercettando aree di rilevante pregio ambientale e paesaggistico, è compatibile con gli obiettivi di cui all'art. 1, c. 2, lett. a) delle N.T.A. del Piano del parco e con la relativa disciplina, è inoltre in linea con i progetti prioritari di "Fruizione e sviluppo del territorio" di cui all'art. 21 delle stesse norme, fermo restando il rispetto delle misure di cui ai R.R. n. 06/2016 e R.R. n. 28/08 sopra richiamate e quanto sopra ribadito con riguardo alla rimozione delle specie vegetali e alle aree a cantiere;

RITENUTO, altresì, di dover esprimere il *sentito ai fini della valutazione d'incidenza*, ex art. 5 c.7 DPR 357/97 e ss.mm.ii. ed ex L.R. 11/2001 e ss.mm.ii, come di seguito:

L'intervento ricade in gran parte all'interno di questo Parco e del ZSC/ZPS IT 9120007 "Murgia Alta", oltre che nel ZSC IT 9150041 "Valloni di Spinazzola" e, pur interessando viabilità esistenti e non superfici naturaliformi, attraversa in diversi tratti aree boschive e superfici a pascolo naturale, censite come habitat steppici secondo la Carta degli Habitat del Piano per il Parco, nonché habitat trofici e siti di riproduzione per diverse specie faunistiche. Sebbene nelle relazione si dia atto che "dalla ricognizione dei luoghi e di rilievo (da luglio a settembre 2022) non sono emerse specie animali protette nei pressi della strada di servizio AQP e/o nidi attribuibili a tali specie", all'areale di riferimento sono comunque associate numerose specie avifaunistiche, tipiche degli ambienti steppici, rupestri, forestali e agricoli oltre che invertebrati, anfibi, rettili e alcune specie di mammiferi (anche chirotteri), per cui devono essere rispettate tutte le misure di conservazione di cui al R.R. n. 06/2016 e R.R. n. 28/08 per le predette specie, ove applicabili.

parco nazionale dell'alta murgia
ASPIRING UNESCO GEOPARK

Pertanto, pur non prevedendosi l'apertura di nuove piste e l'impermeabilizzazione dei fondi, in ragione della estensione dell'intervento e della connessa necessità di eseguire opere di scavo per la realizzazione della fondazione stradale, si ritiene comunque necessario, ad integrazione delle soluzioni di progetto proposte di mitigazione o annullamento delle possibili incidenze ed al fine di scongiurare temporanei disturbi alle specie presenti, prescrivere: l'interruzione delle opere di scavo e/o movimento terra dal 15 marzo al 15 luglio nelle aree a maggior valenza ambientale (Zone B e/o superfici censite come habitat), garantire il monitoraggio e l'accertamento, prima e durante l'esecuzione dei lavori, del permanere dell'assenza di nidi e nidiacei presso le aree oggetto d'intervento, garantire il divieto di dissodare e macinare le pietre nelle aree coperte da vegetazione naturale, oltre che il rispetto della disciplina sopra richiamata per la rimozione delle specie vegetali e per le aree a cantiere.
Per quanto sopra si ritiene che l'intervento non produrrà incidenze dirette e significative sugli habitat e sugli habitat di specie d'interesse comunitario, sulle specie avifaunistiche di cui all'art. 4 della Direttiva 79/409 CEE "Uccelli", sulle specie degli Allegati I e II della Direttiva 92/43 CEE "Habitat" presenti ed è coerente con gli obiettivi di conservazione dei Siti Natura 2000 intercettati, a condizione che siano rispettate le condizioni di cui al presente provvedimento, oltre che le misure di conservazione di cui al R.R. n. 06/2016 e R.R. n. 28/08.

esprime parere favorevole ai fini della valutazione d'incidenza, *ex art. 5 c.7 DPR 357/97 e ss.mm.ii. ed ex L.R. 11/2001 e*

rilascia il
NULLA OSTA

Alla Regione Puglia, Dipartimento mobilità sezione mobilità sostenibile e vigilanza del trasporto pubblico locale, nella persona del R.U.P., Raffaele Sforza, per la realizzazione dell'intervento denominato "Legge n. 208/2015, art. 1, comma 640 - DM 517 del 29/11/2018 – Progetto definitivo - P1700 – Realizzazione della Ciclovia Turistica dell'Acquedotto Pugliese – tratto pugliese - I stralcio funzionale del tronco I: dal confine con la Basilicata (Spinazzola) fino a Castel del Monte (Andria)", parzialmente ricadente nel territorio del Parco Nazionale dell'Alta Murgia, oltre che parzialmente all'interno del ZSC/ZPS IT 9120007 "Murgia Alta" e nel ZSC IT 9150041 "Valloni di Spinazzola" e secondo quanto descritto e riportato negli atti e negli elaborati inoltrati a corredo dell'istanza e precisamente:

1. Elaborati progettuali trasmessi con nota prot. n. 2280 del 19/04/2023;
2. Documentazione integrativa trasmessa ai fini della V.Inc.A., in data 23/06/2023;

Il tutto a condizione che:

1. Siano rispettate le misure di conservazione di cui al Regolamento Regionale n. 28/2008 e del Regolamento Regionale del 10 maggio 2016, n. 6 e ss.mm.ii, ed in particolare:
- *È fatto divieto di dissodamento con successiva macinazione delle pietre nelle aree coperte da vegetazione naturale*;
- *È fatto divieto di convertire le superfici a pascolo permanente ad altri usi ai sensi dell'articolo 2 punto 2 del regolamento (CE) n. 796/04, fatta eccezione per interventi connessi alla sicurezza pubblica e previo parere dell'autorità di gestione della ZPS;*



- *Siano rispettate le misure di conservazione trasversali n. 9 – Emissioni sonore e luminose;*
- *È fatto divieto di impermeabilizzare le strade rurali esistenti*;
- *È fatto divieto di eliminazione o trasformazione degli elementi antropici e seminaturali del paesaggio agrario con alta valenza ecologica e paesaggistica, in particolare dei muretti a secco, dei terrazzamenti, delle specchie, delle cisterne, dei fontanili, delle siepi, dei filari alberati, dei pascoli e delle risorgive.*
- *Non siano abbattuti alberi sui quali si accerti preventivamente la presenza di siti di nidificazione, e/o dormitori di fauna di interesse conservazionistico;*
- *E' fatto obbligo nella realizzazione di nuove strade e adeguamento di quelle esistenti, di adottare misure idonee alla riduzione dell'impatto veicolare (sottopassi, barriere laterali e collettori ecc.) sia a carattere permanente, sia temporaneo (barriere mobili) lungo la viabilità esistente;*
- *E' fatto obbligo di adottare misure volte a mantenere idonee alla riproduzione della specie le strutture di origine antropica (cisterne, pozzi, fontanili, abbeveratoi, cutini, piscine ecc.) che siano oggetto di lavori di manutenzione ordinaria e straordinaria, compresi i lavori di messa in sicurezza degli stessi*
- *Negli interventi su manufatti esistenti devono essere conservati tutti i passaggi per i sottotetti, le cavità o nicchie utili ai fini della riproduzione;*
- *E' fatto divieto di utilizzo di diserbanti e del pirodiserbo per il controllo della vegetazione presente nelle aree marginali tra i coltivi e in una fascia della larghezza di 10 metri dal ciglio di sponda di tutti i corpi idrici (pozzi, stagni, fossi collettori di seconda raccolta), con eccezione delle scoline;*
- *E' fatto divieto di distruzione o danneggiamento intenzionale di nidi e ricoveri di uccelli, rettili e mammiferi;*
- *E' fatto divieto di del taglio di piante in cui sia accertata la presenza di nidi e/o dormitori di specie di interesse comunitario, fatti salvi gli interventi per salvaguardare la pubblica incolumità;*
- *E' fatto divieto di esecuzione di livellamenti non autorizzati dall'Ente Gestore.*

2. Nei tratti in Zona B e/o che attraversano superfici censite come habitat:
   - le sezioni di progetto non potranno eccedere quelle effettivamente già rimaneggiate per una larghezza dichiarata massima di 3,40 ml, in ogni caso la relativa realizzazione non dovrà determinare la frantumazione di nuova roccia affiorante;
   - Al fine di ridurre il disturbo antropico soprattutto nel periodo di riproduzione delle specie target presenti, non siano eseguiti lavori di scavo e/o di movimento terra dal 15 marzo al 15 luglio;
3. Sia monitorata e accertata, prima e durante l'esecuzione dei lavori, il permanere dell'assenza di nidi e nidiacei presso le aree oggetto d'intervento;
4. Sia garantito il recupero vegetazionale delle scarpate mediante inerbimento con essenze autoctone;
5. L'eventuale eliminazione di piante arboree d'interesse forestale con diametro superiore a 5 cm, dovrà essere sottoposto alla preventiva autorizzazione di questo Ente, a V.Inc.A. ed autorizzazione al taglio del competente servizio regionale;
6. Gli scavi e i movimenti di terra siano limitati alle effettive necessità;
7. Le aree a cantiere e le aree di sosta a realizzarsi non interessino superfici ad habitat, in particolare si provveda a delocalizzare l'area a cantiere principale prevista su una superficie ad habitat 62A0, secondo il Piano del Parco e il PPTR, presso il Bosco Finizio;

parco nazionale dell'alta murgia
ASPIRING UNESCO GEOPARK

8. L'eventuale apposizione di segnaletica, che dovrà recare anche il logo di quest'area naturale, o di staccionate lungo i tracciati che intercettano habitat sia eseguita mediante l'infissione diretta dei pali senza peraltro utilizzare calcestruzzo;
9. Sia preservata la vegetazione arbustiva e arborea autoctona presente, eventuali interventi sulla stessa avvengano secondo le "Disposizioni tecniche per l'esecuzione di operazioni forestali e di prevenzione incendi nel Parco Nazionale dell'Alta Murgia" (approvate con Determinazione Dirigenziale n. 180 del 1. Luglio 2016, rettificate e riapprovate con Determinazione Dirigenziale n. 134 del 6. Giugno 2017);
10. Gli interventi sulle recinzioni a secco dovranno avvenire secondo le disposizione tecniche di cui alla Determinazione Dirigenziale di questo Ente n. 127 del 16/07/2009 e di cui alla DGR 1554/2010;
11. In fase di cantiere siano utilizzati mezzi manuali o gommati di piccole dimensioni, siano adottate tutte le misure atte al contenimento delle polveri e del rumore e sia ridotto al minimo lo stazionamento dei rifiuti di demolizione presso il cantiere, in ogni caso non si creino cantieri temporanei su suoli coperti da vegetazione spontanea e sulle superfici ad habitat;
12. I materiali di scarto, se non riutilizzati in cantiere, vengano smaltiti in apposite discariche autorizzate;
13. A fine lavori, se alterati in fase di cantiere gli spazi limitrofi al manufatto in questione, sia ripristinato lo stato dei luoghi.
14. Siano osservate le prescrizioni dettate dalle altre Amministrazioni intervenute nel procedimento, se non contrastanti con quelle di questo Ente, e le norme richiamate nel presente provvedimento;
15. Siano comunicate, a questo Ente, la data di inizio lavori e la data di fine lavori.

- il presente Nulla Osta, reso ai sensi dell'articolo 13 della legge 6 dicembre 1991, n. 394, non costituisce né sostituisce in alcun modo ogni altro parere o autorizzazione necessaria alla effettiva esecuzione dei lavori di che trattasi.
- Copia del presente provvedimento è inviata:
  1. Alla Regione Puglia, Dipartimento mobilità sezione mobilità sostenibile e vigilanza del trasporto pubblico locale ed all'AQP per gli adempimenti ex art. 14 e seguenti della L. 241/90;
  2. ai Sig.ri Sindaci dei Comuni di Andria, Minervino Murge e Spinazzola affinché ne dispongano l'affissione all'Albo Pretorio municipale per quindici giorni consecutivi;
  3. alla Raggruppamento Carabinieri Parco, Reparto Parco Nazionale dell'Alta Murgia, ai fini dello svolgimento delle funzioni di sorveglianza ex art. 11 del D.P.R. 10 marzo 2004;
  4. Alla Regione Puglia, Sezione Autorizzazioni Ambientali, ex art. 5, c.7, DPR 357/97 e ss.mm.ii. ed ex L.R. 11/2001 e ss.mm.ii.;
- La violazione delle disposizioni contenute nel presente provvedimento sarà sanzionata ai sensi della Legge 6 dicembre 1991 n. 394 e ss.mm.ii.

Gravina in Puglia, 26/07/2023.

Il Responsabile del Servizio Tecnico
Arch. Mariagiovanna Dell'Aglio

Il Direttore f.f.
Dott.ssa Annabella Digregorio

Documento informatico firmato digitalmente ai sensi del D.Lgs 82/2005 s.m.i. che sostituisce il documento cartaceo e la firma autografa

REGIONE PUGLIA

DIPARTIMENTO AMBIENTE, PAESAGGIO E QUALITÀ URBANA

SEZIONE TUTELA E VALORIZZAZIONE DEL PAESAGGIO

SERVIZIO PARCHI E TUTELA DELLA BIODIVERSITÀ

Sezione Autorizzazioni Ambientali
Servizio Via e Vinca
servizio.ecologia@pec.rupar.puglia.it

e p.c.

Acquedotto Pugliese S.P.A.
servizi.tecnici@pec.aqp.it

Sezione Mobilità Sostenibile e
Vigilanza del Trasporto Pubblico Locale
sezione.mobilitaevigilanza.regione@pec.rupar.puglia.it

Ente Parco Nazionale Alta Murgia
protocollo@pec.parcoaltamurgia.it

Oggetto: **ID 6460 - Decreto n. 4 del 12/01/2022 - Legge n. 208/2015, art. 1, comma 640 - DM 517 del 29/11/2018 – Ciclovia dell'Acquedotto Pugliese dal confine con la Basilicata al nodo idrico di Figazzano in agro Cisternino (Br).” - Proponente: AQP – Procedimento per il rilascio del parere di Valutazione di Incidenza Ambientale (Fase I Screening) per il “Progetto definitivo per la realizzazione della ciclovia turistica lungo la strada di servizio del canale principale dell'acquedotto pugliese tratto pugliese - I stralcio funzionale del tronco I: dal confine con la Basilicata (Spinazzola) fino a Castel del monte (Andria). Richiesta integrazioni e “sentito”.** Riscontro

In riferimento alla nota di cui all'oggetto acquisita al protocollo AOO_009/4859 in data 14/06/2023 in cui codesto Servizio ha richiesto il “*sentito*” endoprocedimentale alla valutazione di incidenza ambientale *Fase I screening* per la ZSC *Valloni di Spinazzola* (IT9150041) *per il progetto definitivo “per la realizzazione della ciclovia turistica lungo la strada di servizio del canale principale dell'acquedotto pugliese tratto pugliese - I stralcio funzionale del tronco I: dal confine con la Basilicata (Spinazzola) fino a Castel del monte (Andria)”* e alla successiva integrazione documentale, così come richiesto da codesto Servizio, acquisita al protocollo AOO_009/5696 in data 07/07/2023, si rappresenta quanto segue.

Nella nota di cui all'oggetto si riferisce inoltre che il *tronco della ciclovia è finanziato con fondi statali e regionali: tale circostanza rende sicuramente necessario l'assoggettamento del progetto alla procedura di VINCA di competenza regionale. L'intera ciclovia interferisce con la ZSC/ZPS “Murgia Alta” codice IT9120007* […] e con *la ZSC “Valloni di Spinazzola” codice IT9150041*.

Nel documento “*P1700 ST RE01 0 Relazione Tecnica Ciclovia*” al paragrafo 2, in riferimento alle *Caratteristiche Geometriche* si riferisce quanto segue:
Coerentemente con le indicazioni progettuali, la ciclovia di progetto interesserà prioritariamente la pista di servizio dell'Acquedotto pugliese e secondariamente strade a basso traffico, carraie riconvertite, tratti di nuovo imposta. I tratti su pista di servizio sono assimilabili a tratti in sede propria, in quanto il transito dei mezzi di servizio AQP (o eventualmente e per brevi tratti dei frontisti, altrimenti impossibilitati a raggiungere le proprie proprietà) è da considerarsi come saltuario.
La ciclovia presenterà una larghezza utile di transito di 3,00m (1,50m per ogni senso di marcia) con eccezionali e locali riduzioni a 2,50m in corrispondenza di particolari interferenze puntuali, quali tombini o pozzetti di ispezione o negli ambiti urbani dove la realizzazione della larghezza standard non risulta tecnicamente fattibile o economicamente conveniente.

La superficie dei sedimi del fondo della pista sarà regolare, drenata e tale da garantire sicurezza di moto e di frenata. Coerentemente all'intero progetto della Ciclovia AQP e al fine di non compromettere l'igienicità dell'acqua potabile trasportata nel limitrofo/sottostante Canale Principale, sulla pista di servizio la pavimentazione sarà realizzata in misto stabilizzato calcareo sciolto adottando un fuso granulometrico tale da garantire la chiusura del manto e la sua durata nel tempo[nota1]. Le tratte con pendenza superiore al 3% avranno una pavimentazione in misto stabilizzato legato, così da garantire una migliore resistenza del manto ai fenomeni di erosione superficiale. Nei tratti in ambito urbano o in promiscuo su strade a basso traffico, il manto sarà realizzato in conglomerato bituminoso.
[Nota 1: Nel tratto oggetto di progettazione, per la morfologia dei territori attraversati, il canale principale dell'Acquedotto Pugliese scorre in netta prevalenza in galleria ad elevata profondità oppure in condotte a sifone; fattori che garantiscono di per sé l'igienicità dell'acqua potabile trasportata. Ciononostante, si è preferito adottare pavimentazioni in misto stabilizzato sciolto o legato, al pari degli altri tronchi, al fine di garantire l'uniformità delle soluzioni tecniche e della lettura percettiva sull'intera ciclovia.]
La pendenza trasversale, per garantire un corretto drenaggio delle acque ed un adeguato coefficiente di aderenza, sarà del 2% circa.
I raggi di curvatura orizzontale sono stati progettati generalmente con raggio interno superiore ai 5 metri.
La lunghezza della visuale libera in corrispondenza di curve ed ostacoli è adeguatamente dimensionata al fine di garantire spazi di arresto in sicurezza.
Le pendenze longitudinali sono fortemente condizionate dalla morfologia del territorio e dalla necessità di mantenere il tracciato prioritariamente sulla pista AQP. Tipicamente queste sono inferiori al 5%, localmente e per brevi rampe sono raggiunti valori del 10%.

In riferimento alle *Pavimentazioni* si riferisce quanto segue:
Buona parte del tracciato si sviluppa sull'attuale sedime della pista di servizio AQP che si presenta caratteristiche di portanza eterogenee fra i vari tratti. Per questo modo in fase progettuale sono state distinte tre situazioni:
Terreno di sedime a bassa portanza (pacchetti di pavimentazione tipo PT);
Terreno di sedime a buona portanza (pacchetti di pavimentazione tipo PS);
[Tratti di nuova imposta sono identificati con il codice "PN" - ndr].

Il caso (1) è tipico dei tratti caratterizzati da terreni limosi-argillosi e organici, in questi la pista di servizio assume le caratteristiche di una pista su terra battuta e spesso il tappeto erboso ha invaso il tracciato che è riconoscibile dal solco delle ruote degli occasionali veicoli in transito. L'originaria pavimentazione in ghiaia assortita è praticamente scomparsa.
In questa situazione, il progetto prevede uno scavo di pulizia e livellamento di 25 cm di spessore, la compattazione del piano di posa con successiva posa di un tessuto non tessuto con funzione di separazione, la stesa due strati di pavimentazione in misto stabilizzato: il primo di fondazione di spessore di 20cm e il secondo di finitura di spessore 15cm. Il nuovo piano viabile sarà quindi sempre posto 10cm più alto rispetto al piano naturale esistente così da favorire la regolarizzazione del piano viabile e lo scolo delle acque.
Lo stato di finitura sarà realizzato con graniglia calcarea tipo Macadam all'acqua con quantità di calcare superiore all'85%. Dovrà essere steso in due strati successivi: quello inferiore di spessore finito di 13cm dovrà essere composto da tre divere pezzature (6/12mm; 3/6mm; 1/3mm) opportunamente miscelate, lo strato superiore di spessore finito 2cm sarà realizzato con materiale di pezzatura 1/3mm. Entrambi gli strati dovranno essere adeguatamente bagnati e costipati con almeno 6 rullature, per lo strato inferiore, o 8 rullature, per lo strato superiore.
Nei tratti nei quali la pendenza longitudinale supera il 3% lo strato superficiale è sostituito da uno strado in misto stabilizzato legato a cemento.

Via Gentile 52 - 70126 Bari — ITALY Tel: +39 080 5403032
mail: c.sgarra@regione.puglia.it; pec: ufficioparchi.regione@pec.rupar.puglia.it

Il caso (2) è tipico dei tratti in cui la pista di servizio ha mantenuto la pavimentazione in ghiaia assortita originaria oppure è impostata su terreni rocciosi (calcarei) praticamente affioranti. In questo caso il progetto prevede la realizzazione di uno scavo di pulizia e livellamento di 5cm e la posa di 15cm di misto stabilizzato da cava sciolto o legato a seconda che la pendenza longitudinale sia minore o maggiore del 3%. La medesima sistemazione è utilizzata anche nei tratti nei quali sono stati ravvisati tracce di una pavimentazione in pavimentazione bituminosa.
I tratti di nuova imposta sono sistemati con i pacchetti tipo PT, mentre per l'ambito urbano si rimanda al paragrafo dedicato.

In riferimento alle *Sezioni Tipologiche* si riferisce quanto segue:

Il tracciato della ciclovia si sviluppa prevalentemente in tre ambiti: su pista di servizio AQP, su nuova imposta, su strade a basso traffico esistenti. Per ognuna di queste situazioni è stata definita una sezione tipica, ulteriormente dettagliata per tenere conto delle molteplici situazioni al contorno.
L'attraversamento dell'abitato di Spinazzola esce da questo schema e possiede caratteristiche proprie; pertanto, è trattato in un paragrafo dedicato.
[…]
Laddove la ciclovia ripercorre il tracciato della pista di servizio AQP o di strade poderali esistenti o di carraie esistenti, il progetto prevede la sistemazione della infrastruttura esistente per riportarla allo standard progettuale richiesto. Si distinguono due situazioni, a seconda che la larghezza della pista di servizio sia già di almeno 3,00m o sia inferiore ai 3,00m. Nel primo caso, essendo la larghezza di piattaforma già conforme allo standard progettuale, si prevede la sistemazione della pavimentazione (vedi paragrafi successivi) e degli elementi marginali.
In particolare, nei tratti in rilevato si prevede la sistemazione degli arginelli, la posa di parapetti in legno per altezze di rilevato maggiore di 1 m, la posa degli elementi lapidei di contenimento e arredo. Nei tratti in trincea si prevede la locale regolarizzazione delle scarpate e, dove queste presentano una lunghezza non trascurabile, l'inserimento di una cunetta laterale per la raccolta delle acque realizzata con le tecniche dell'ingegneria naturalistica in modo da preservare il piano viabile.
Le canalette laterali saranno collegate trasversalmente da tubazioni e recapiteranno negli impluvi naturali. L'esatta definizione dei collegamenti e dei recapiti è demandata alla progettazione esecutiva.
Laddove invece la larghezza della pista di servizio è inferiore a 3 m, il progetto prevede l'adeguamento della piattaforma stradale con contestuale allargamento del rilevato oppure con la riprofilatura delle scarpate laterali.
L'allargamento del rilevato sarà realizzato mediante ampliamento del solido stradale con terre appartenenti ai gruppi tipi A1, A2-4, A2-5, A3 secondo la norma UNI-EN-ISO 14688-1:2009 configurati con una scarpata 3h/2v rivestita in terreno vegetale. La riprofilatura delle sezioni in trincea avverrà realizzando nuove scarpate con pendenza 3h/2v. La sistemazione degli elementi marginali è identica alla precedente situazione.
[…]
Nei tratti in cui la sede della ciclovia è da realizzare ex-novo, il progetto prevede la costruzione di un nuovo solido stradale costituito da un rilevato realizzato con terre appartenenti ai gruppi tipi A1, A2-4, A2-5, A3 secondo la norma UNI-EN-ISO 14688-1:2009 e pendenza di scarpata 3h/2v con rivestimento in terreno vegetale. Il piano di posa del rilevato sarà preparato tramite scotico (20cn) e bonifica (30cm) del piano agricolo esistente e interposizione di un TNT con funzione di elemento di separazione. Qualora il tracciato fosse in affiancamento ad una strada esistente, il progetto prevede la sistemazione dello spazio compreso fra la viabilità esistente e quelle di progetto tramite sistemazione dell'arginello stradale in modo da garantire una larghezza di 1,25m (idoneo all'eventuale installazione di barriere di sicurezza) e di un fosso di scolo delle acque stradali.
[…]

REGIONE PUGLIA

DIPARTIMENTO AMBIENTE, PAESAGGIO E QUALITÀ URBANA

SEZIONE TUTELA E VALORIZZAZIONE DEL PAESAGGIO

SERVIZIO PARCHI E TUTELA DELLA BIODIVERSITÀ

Laddove il percorso della ciclovia sarà indirizzato su strade locali a traffico basso o nullo con pavimentazione in conglomerato bituminoso, il progetto prevede l'apposizione del limite di velocità a 30 km all'ora oltre all'apposizione di apposita segnaletica di pericolo per segnalare ai guidatori la presenza di ciclisti. Nel caso in cui siano state rilevati difetti e sconnessioni del manto stradale esistente il progetto prevede l'esecuzione di rappezzi localizzati".

Dall'analisi delle planimetrie di progetto, in riferimento alla ZSC IT9150041 *Valloni di Spinazzola*, interessata perimetralmente come mostrato nella seguente immagine, risulta evidente che la viabilità sulla quale verrà realizzata la ciclovia non ripercorre il tracciato del canale sottostante se non limitatamente a pochissimi tratti e, talvolta, tale viabilità verrà realizzata non su sedime viario preesistente bensì su suolo per lo più agricolo sia interno che esterno al sito Natura 2000.

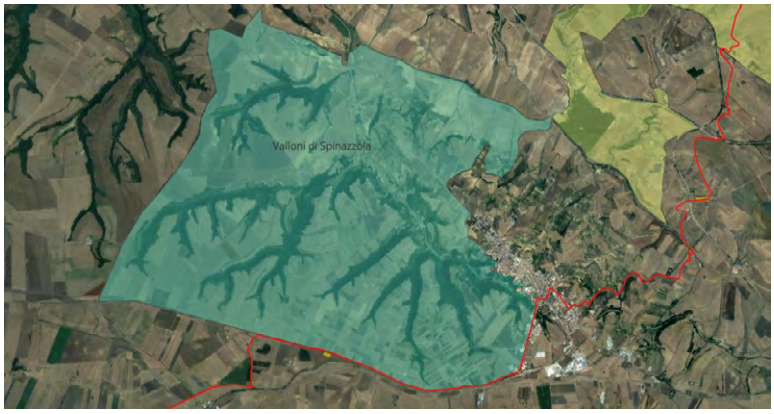

Dalle immagini seguenti si evince che per circa 300 m (tra il Km 4,4 ed il Km 4,7), la realizzazione della ciclabile interesserà suolo agricolo all'interno della ZSC "*Valloni di Spinazzola*" costeggiando la SP 25 e non seguirà il percorso dell'acquedotto (linea tratteggiata azzurra) e con tipologia del tracciato indicata come "PN" ovvero come "di nuova imposta".

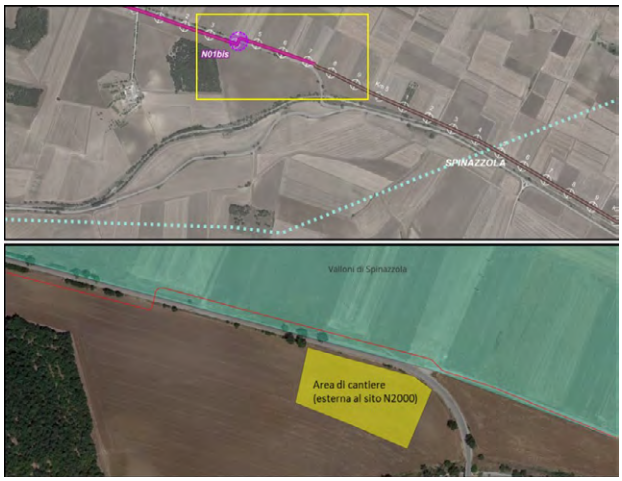

REGIONE PUGLIA

DIPARTIMENTO AMBIENTE, PAESAGGIO E QUALITÀ URBANA

SEZIONE TUTELA E VALORIZZAZIONE DEL PAESAGGIO

SERVIZIO PARCHI E TUTELA DELLA BIODIVERSITÀ

La stessa situazione sopra descritta si ripete per altri 300 m di tracciato della ciclabile di tipologia PN tra il Km 7,6 ed il km 7,9 come mostrato nella seguente immagine in cui l'area di cantiere prevista non sembra interessare suoli naturali o seminaturali ma piuttosto aree pertinenziali di fabbricati esistenti.



La restante parte del tracciato della ciclabile, all'interno della ZSC "*Valloni di Spinazzola*", utilizza sedimi di strade esistenti.

L'intero tracciato della ciclabile, interno al sito della Rete Natura 2000 "*Valloni di Spinazzola*", non attraversa habitat cartografati come tali dalla DGR 2442/2018 come mostrato nella seguente immagine mentre gli habitat più vicini, 6220* e 92A0, sono posti a circa 1600 m.

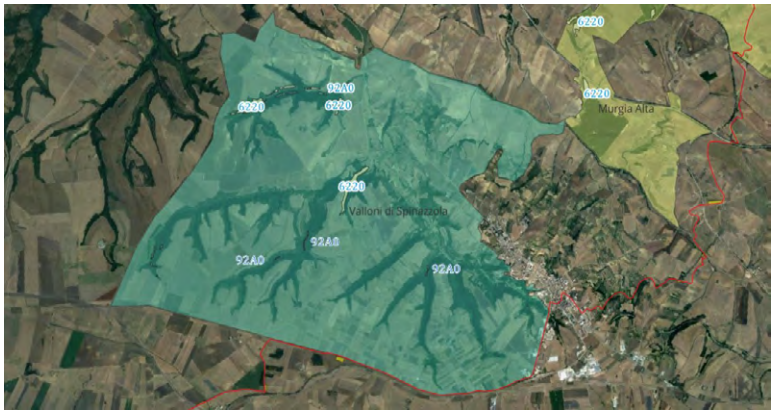

REGIONE PUGLIA

DIPARTIMENTO AMBIENTE, PAESAGGIO E QUALITÀ URBANA

SEZIONE TUTELA E VALORIZZAZIONE DEL PAESAGGIO

SERVIZIO PARCHI E TUTELA DELLA BIODIVERSITÀ

Nel documento "*AMB RE 01 00 Studio di fattibilità ambientale*" al paragrafo 5 in riferimento al *Clima* è riportato:
In considerazione delle caratteristiche degli interventi non vi è alcuna forma di interazione con alcun fattore climatico in corso di esecuzione dei lavori o di gestione della ciclovia.

In riferimento *all'Atmosfera* è riportato:
In considerazione delle caratteristiche dell'intervento vi sono alcune forme di interazione con la matrice atmosfera in fase di realizzazione delle opere.
Durante le fasi di cantiere sarà necessario porre specifica attenzione onde evitare sia il sollevamento di polveri durante le fasi di movimentazione dei materiali di risulta delle operazioni di scavo e demolizione e sia la produzione di emissioni prodotte dai motori dei macchinari e mezzi utilizzati per l'esecuzione delle lavorazioni, nonché il possibile risollevamento di materiale polverulento ad opera del vento, durante le attività di movimentazione del terreno, trasporto e stoccaggio di materiali.
Per evitare il sollevamento di polveri si dovranno adottare i seguenti accorgimenti o sistemi che consentano di ottenere un efficace risultato:
• bagnatura delle superfici prima di demolizioni e fresature;
• agglomerazione delle polveri mediante umidificazione del materiale;
• adozione di processi di movimentazione con scarse altezze di getto e basse velocità;
• irrorazione del materiale di risulta polverulento prima di procedere alla sua rimozione;
• copertura mediante teli dei mezzi che si occupano del trasporto dei materiali;
• non bruciatura dei residui di lavorazione e/o imballaggi che provochino l'immissione nell'aria di fumi o gas;
• organizzazione delle attività anche in funzione delle caratteristiche meteorologiche.
Per limitare le emissioni dei macchinari, invece, si avrà cura di verificare i mezzi stessi prima dell'esecuzione delle lavorazioni e si adotteranno mezzi a norma e correttamente certificati. Inoltre, si avrà cura di limitare il più possibile la presenza dei mezzi nell'area di cantiere, organizzando attentamente turni e attività, così che la presenza dei mezzi sia limitata agli effettivi momenti di necessità.
Data la tipologia di opera si ritiene di escludere qualsiasi tipologia di interferenza con la matrice atmosfera in fase di funzionamento della nuova ciclovia.

In riferimento a *Rumori e Vibrazioni* è riportato:
In considerazione delle caratteristiche degli interventi, della vastità di aree interessate sia per la lunghezza della ciclovia che per le destinazioni d'uso dei suoli, vi saranno indubbie forme di interazione con le matrici ambientali in termini di emissioni acustiche e di vibrazioni, durante la fase di cantiere.
In particolare, vi sarà l'emissione di rumore dai macchinari e dai mezzi che saranno utilizzati soprattutto nelle fasi di demolizione, scavo e movimento terra.
Gli accorgimenti da prendersi al fine di ridurre le emissioni acustiche e le vibrazioni, legate al funzionamento dei macchinari e dai mezzi, saranno:

- *impiego di mezzi correttamente manutenuti, certificati, puliti ed ingrassati;*
- *spegnimento dei motori nei casi di pause apprezzabili;*
- *arresto degli attrezzi in caso di funzionamento a vuoto.*

In fase di esercizio non si avrà un aumento di emissioni acustiche rispetto alla situazione attuale, dal momento che la nuova rete ciclabile promuoverà una mobilità dolce, sostenibile, piacevolmente silenziosa e perfettamente integrata con gli ecosistemi naturali che attraverserà.

In riferimento all'*Ambiente Idrico* è riportato:
L'unico impatto con la componente idrica in fase di cantiere è causato dall'utilizzo di acqua nella fase realizzativa:

- *lavaggio dei mezzi;*
- *bagnatura delle aree di cantiere;*

Via Gentile 52 - 70126 Bari — ITALY Tel: +39 080 5403032
mail: c.sgarra@regione.puglia.it; pec: ufficioparchi.regione@pec.rupar.puglia.it

- *bagnatura dei cumuli di materiale stoccato.*

In tale fase, però, l'acqua sarà impiegata in quantità estremamente modesta in quanto necessaria esclusivamente a mitigare le emissioni di polveri nell'atmosfera durante le operazioni di scavo e movimento terra.
Per quanto concerne la possibile interferenza con la falda sotterranea, si può ritenere che non ci saranno interferenze vista la tipologia di intervento, per i seguenti motivi:

- *l'attività di scavo sarà limitata a qualche decina di cm di profondità;*
- *in molti casi l'attività di scavo si limiterà alle porzioni di superficie già interessate dai sotto servizi esistenti.*

L'acqua che sarà adoperata non verrà emunta dal sottosuolo, ma sarà approvvigionata mediante autobotti.
Data la tipologia di opera si ritiene di escludere qualsiasi tipologia di interferenza con la matrice ambiente idrico in fase di funzionamento della nuova ciclovia.

In riferimento a *Suolo e Sottosuolo* è riportato:
In considerazione delle caratteristiche dell'intervento vi saranno, in fase di esecuzione dello stesso, interferenze con la matrice suolo e sottosuolo causate dalla necessità di effettuare scavi e demolizioni della pavimentazione stradale. Le interazioni con la matrice suolo saranno, in ogni caso, tali da non alterare gli equilibri attuali e soprattutto garantiranno il ripristino dello status ante operam.
In fase di funzionamento dell'opera non vi sarà alcuna interazione con il suolo ed il sottosuolo.

In riferimento a *Vegetazione, Flora e Fauna* è riportato:
Considerando la tipologia, nonché l'ubicazione degli interventi, per la maggior parte al di fuori dei centri urbani, in aree periurbane e soprattutto agricole, talvolta destinate a boschi, prati e pascoli, coltivazioni seminative, vi saranno inevitabilmente impatti diretti ed indiretti su vegetazione, flora e fauna, sia in fase di esecuzione che in fase di esercizio delle opere.
Gli habitat naturali, animali e vegetali, oggi insediatisi nelle zone rurali dell'entroterra murgiano e della Valle d'Itria potranno risentire direttamente ed indirettamente di dispersioni di polveri nell'atmosfera o emissioni rumorose durante le fasi di cantiere, seppur di carattere temporaneo e legate all'ordinario svolgimento di un cantiere qualsivoglia.
Per gli impatti in fase di cantiere si adotteranno i seguenti accorgimenti:

- *adottare un opportuno sistema di gestione del cantiere prestando attenzione a ridurre l'inquinamento dovuto alla dispersione delle polveri provenienti dai movimenti materia e dalle demolizioni/rimozioni;*
- *bagnare le piste per limitare il propagarsi delle polveri nell'aria;*
- *utilizzare macchinari omologati e rispondenti alle normative vigenti;*
- *ricoprire con teli eventuali cumuli di terra depositati ed utilizzare autocarri dotati di cassoni chiusi o comunque muniti di teloni di protezione onde evitare la dispersione di polveri nell'atmosfera;*
- *adottare basse velocità di percorrenza in cantiere per evitare il risollevamento delle polveri.*

In fase di funzionamento della ciclovia le interferenze con la flora e la fauna non possono che considerarsi positive. La ciclovia permetterà infatti la fruizione delle aree attraversate dalla stessa."

Nel suddetto documento "*AMB RE 01 00 Studio di fattibilità ambientale*" non sono riportate informazioni circa la necessità o meno di eliminare/tagliare vegetazione naturale arborea e/o arbustiva.
Nel documento "*INC RE 01 00 Screening Vinca*", invece, al paragrafo 12.1, si riferisce che: "*Nel seguito si riportano le specie vegetali censite nell'ambito della cartografia del SIT Puglia ed afferenti al Tratto P1700:*

- *1849: Ruscus aculeatus L.*
- *1883: Stipa austroitalica Martinovský*

Tali specie vegetali di interesse comunitario si chiarisce che non sono presenti lungo la pista di servizio di Acquedotto Pugliese che viene interessata periodicamente dal passaggio dei mezzi di AQP e dallo sfalcio della vegetazione".

Sempre al documento "*INC RE 01 00 Screening Vinca*", Allegato 1, paragrafo "*Specie vegetali*" è riportato quanto segue: "*E' prevista la rimozione delle specie cresciute in corrispondenza della pista di servizio di AQP e che già normalmente necessitano di essere rimosse per consentire il transito dei mezzi per la manutenzione delle opere*."

Da quanto espresso, si evince, quindi, che le uniche essenze vegetali che saranno interessate lungo la pista di servizio dell'AQP dall'eventuale rimozione sono esclusivamente quelle non di interesse comunitario.

Si fa presente che nel progetto non vengono riconosciute le possibili interferenze in fase di cantiere su specie selvatiche presenti nelle aree limitrofe al percorso della ciclovia anche in considerazione del ciclo riproduttivo della fauna selvatica (da prevedere nel cronoprogramma specifico delle attività di cantiere), sebbene al paragrafo 6 del documento "*INC RE 01 00 Screening Vinca*", si riferisce che "*Durante le indagini di ricognizione dei luoghi e di rilievo (da settembre a novembre 2022) non sono emerse specie animali protette nei pressi della strada di servizio AQP e/o nidi attribuibili a tali specie"*.

Si auspica che la cartellonistica in progetto preveda l'indicazione dei siti della Rete Natura 2000 interessati al percorso di cui all'oggetto al fine di contribuire alla sensibilizzazione degli utenti in merito ai valori naturalistici delle aree.

Dall'analisi GIS dei dati disponibili e pubblicati con DGR n.2442 del 2018, le aree interessate dal percorso della ciclovia di cui all'oggetto risultano ricomprese in quelle di potenziale habitat per le seguenti specie di anfibi: *Rana italica, Pelophylax kl. Esculentus, Bufotes viridis Complex, Salamandrina terdigitata*; le seguenti specie di rettili: *Podarcis siculus, Lacerta viridis;* le seguenti specie di invertebrati*: Cordulegaster trinacriae, Callimorpha quadripunctaria, Cerambyx cerdo*; le seguenti specie di uccelli: *Milvus migrans, Circaetus gallicus, Falco naumanni, Caprimulgus europaeus, Coracias garrulus, Melanocorypha calandra, Calandrella brachydactyla, Lullula arborea, Alauda arvensis, Anthus campestris, Saxicola torquata, Oenanthe hispanica, Lanius collurio, Lanius minor, Lanius senator, Passer montanus, Passer italiae*; le seguenti specie di mammifero: *Hystrix cristata, Lutra lutra* e le seguenti specie vegetali: *Ruscus aculeatus.*

Il sito della Rete Natura 2000 "Valloni di Spinazzola" (IT9150041) è stato inizialmente proposto come pSIC con la DGR n. 1579 del 31.07.2012 e, a valle di intesa regionale espressa con DGR n. 2291/2017, il suddetto sito è stato designato come Zona Speciale di Conservazione con Decreto del 21 marzo 2018 del MATTM (pubblicato sulla G.U. n. 82 del 9 aprile 2018) in cui tra gli atti di approvazione degli obiettivi e delle misure di conservazione si riferisce il Regolamento Regionale n. 6/2016 così come modificato dal Regolamento Regionale n. 12/2017.

L'allegato 1 del R.R. n. 12/2017 riporta gli Obiettivi di conservazione per la ZSC "*Valloni di Spinazzola*" come nel seguito indicati:

- *promuovere e regolamentare il pascolo estensivo per la conservazione dell'habitat 6220* e degli invertebrati di interesse comunitario*
- *favorire i processi di rigenerazione e di miglioramento e diversificazione strutturale degli habitat forestali ed il mantenimento di una idonea percentuale di necromassa vegetale al suolo e in piedi e di piante deperienti, anche per la conservazione di Salamandrina terdigitata*
- *incrementare le superfici degli habitat forestali igrofili (92A0)*
- *mantenere aree da lasciare a libera evoluzione nelle acque a scorrimento lento per la conservazione di Cordulegasterinacriae*
- *conservare le praterie ricche di piante nutrici degli invertebrati di interesse comunitario*

Il R.R. n.6/2016, modificato dal R.R. 12/2017 riporta alcune misure di conservazione trasversali, di habitat e di specie pertinenti al progetto di cui all'oggetto:

- RE- Trasversali: *Divieto del taglio di piante in cui sia accertata la presenza di nidi e/o dormitori di specie di interesse comunitario, fatti salvi gli interventi per salvaguardare la pubblica incolumità.*
- RE - Anfibi: *Obbligo nella realizzazione di nuove strade e adeguamento di quelle esistenti, di adottare misure idonee alla riduzione dell'impatto veicolare (sottopassi, barriere laterali e collettori ecc.) sia a carattere permanente, sia temporaneo (barriere mobili) lungo la viabilità esistente o di nuova realizzazione in un buffer di 500 m dai siti riproduttivi individuati dall'Ente Gestore.*
- RE – Anfibi: *Al di fuori della viabilità esistente, divieto di accesso con mezzi motorizzati all'interno delle aree boschive dove sia documentata la presenza della specie e/o in aree individuate dall'Ente Gestore*.

Considerato che con Atto Direttoriale n. 206 del 30 dicembre 2021 del Dipartimento Ambiente, Paesaggio e Qualità Urbana e successivo rinnovo (Atto dirigenziale n. 81 del 06.03.2023) sono stati approvati gli elenchi dei candidati idonei e, di concerto con il Dipartimento Sviluppo Economico, sono stati conferiti gli incarichi professionali di collaborazione con la Regione Puglia nell'ambito dell'investimento 2.2 "*Task force digitalizzazione, monitoraggio e performance*" della M1C1 Subinvestimento 2.2.1 "*Assistenza tecnica a livello centrale e locale del PNRR*" del Piano Nazionale di Ripresa e Resilienza (PNRR) a valere sul "*Fondo di rotazione per l'attuazione del Next Generation EU-Italia*", iscritte nello stato di previsione del Ministero delle Economie e delle Finanze, si specifica che la presente istruttoria è stata condotta con il supporto del dott. agr. Michele Carone, individuato nell'ambito dei predetti professionisti assegnati a questo Servizio.

Alla luce di quanto sopra presentato, vorrà codesta autorità competente istruire il procedimento di cui all'oggetto.

Il Funzionario
Dott.ssa C. Sgarra

Il Dirigente di Servizio
Ing. C. Dibitonto

DETERMINAZIONE DEL DIRIGENTE SERVIZIO VIA E VINCA 3 agosto 2023, n. 305

ID_6503 PSR 2014-2020 - M4/SM4.1 Operazione 4.1.A Opere di miglioramento fondiario: piantumazione di un vigneto di uva da tavola e piantumazione di un albicoccheto su terreni attualmente destinati a seminativo - Comune di Mottola (TA) - Proponente: Azienda Agricola San Marco s.s. di Stanislao Pernice e C. Valutazione di Incidenza, livello I "fase di screening".

il Dirigente *ad interim* del Servizio VIA e VINCA, Arch. Vincenzo Lasorella

VISTA la Legge Regionale 4.02.1997 n. 7 e ss.mm.ii.;
VISTO l'art. 5 del D.P.R. n. 357/1997 e ss.mm.ii.:
VISTA la D.G.R. n. 3261 del 28.07.98 con la quale sono state emanate direttive per la separazione delle attività di direzione politica da quelle di gestione amministrativa;
VISTO l'art. 1 c. 1 della L.r. 11/2001 e ss.mm.ii.;
VISTI gli artt. 14 e 16 del D. Lgs. n. 165/2001;
VISTA la D.G.R. n. 304/2006 e ss. mm. e ii.;
VISTO l'art. 18 del D. Lgs. n. 196/2003 "Codice in materia di protezione dei dati personali" in merito ai principi applicabili ai trattamenti effettuati dai soggetti pubblici;
VISTO il D.M. 17 ottobre 2007 recante "Criteri minimi uniformi per la definizione di Misure di Conservazione relative a Zone Speciali di Conservazione (ZSC) e a Zone di Protezione Speciale (ZPS)";
VISTO il Regolamento regionale n. 28/2008 "*Modifiche e integrazioni al Regolamento Regionale 18 luglio 2008, n. 15, in recepimento dei "Criteri minimi uniformi per la definizione di misure di conservazione relative a Zone Speciali di Conservazione (ZCS) e Zone di Protezione Speciale (ZPS)" introdotti con D.M. 17 ottobre 2007.*"
VISTO l'art. 32 della Legge n. 69 del 18.06.2009 che prevede l'obbligo di sostituire la pubblicazione tradizionale all'Albo ufficiale con la pubblicazione di documenti digitali sui siti informatici;
VISTA la D.G.R. n. 1176 del 29/07/2016 e successive proroghe e la D.G.R. n. 211 del 25/02/2020 di conferimento dell'incarico di Dirigente della Sezione Autorizzazioni Ambientali alla dott.ssa Antonietta Riccio;
VISTA la D.G.R. n. 458 del 8/4/2016 in cui sono definite le Sezioni di Dipartimento e le relative funzioni, con particolare riferimento alla Sezione "Autorizzazioni Ambientali" ed alla collocazione provvisoria dei relativi Servizi;
VISTA la D.D. n. 997 del 23 dicembre 2016 del Dirigente della Sezione Personale e Organizzazione con cui sono stati istituiti i Servizi afferenti alle Sezioni, in applicazione dell'art. 19 c. 2 del DPGR n. 443 del 31 luglio 2015 e s. m. i.;
VISTA la D.D. n. 176 del 28 maggio 2020 della Dirigente della Sezione Autorizzazioni Ambientali recante "*Atto di organizzazione interna della Sezione Autorizzazioni Ambientali e Servizi Afferenti*";
VISTO il Decreto del Presidente della Giunta Regionale del 22 gennaio 2021 n. 22 avente oggetto Adozione Atto di Alta Organizzazione. Modello Organizzativo "MAIA 2.0";
VISTA la D.G.R. 678 del 26/04/2021 avente ad oggetto "*Atto di Alta Organizzazione. Modello Organizzativo "MAIA 2.0". Conferimento incarichi di Direttore di Dipartimento Ambiente, Paesaggio e Qualità Urbana*" con cui è stata attribuita all'ing. Paolo Garofoli la direzione del Dipartimento Ambiente, Paesaggio e Qualità Urbana;
VISTA la Determinazione Dirigenziale del 04.11.2021, n. 20 con la quale è stato conferito l'incarico di dirigente ad interim del Servizio AIA e RIR e del Servizio VIA e VIncA alla dott.ssa Antonietta Riccio;
VISTA la D.D. n. 9 del 04/03/2022 della Direzione del Dipartimento Personale e organizzazione avente ad oggetto "*Conferimento incarichi di direzione dei Servizi delle Sezioni di Dipartimento ai sensi dell'articolo 22, comma 3, del DPGR 22 gennaio 2021 n. 22*" con cui l'arch. Vincenzo Lasorella è stato nominato dirigente ad interim del Servizio VIA VINCA;
VISTA la D.D. n. 75 del 10/03/2022 della Dirigente a.i della Sezione Autorizzazioni Ambientali recante "*Atto di organizzazione interna della Sezione Autorizzazioni Ambientali e Servizi Afferenti*";
VISTA la D.G.R. 15 settembre 2021, n. 1466 recante l'approvazione della Strategia regionale per la parità di genere, denominata "Agenda di Genere";

VISTA la D.G.R. del 3/7/2023, n. 938 recante "D.G.R. n. 302/2022 Valutazione di impatto di genere. Sistema di gestione e di monitoraggio. Revisione degli allegati
VISTI altresì:

- il DPR 8 settembre 1997, n. 357 "*Regolamento recante attuazione della Direttiva habitat*" e ss.mm.ii.;
- la D.G.R. 304/2006 e s.m.i. così come integrata e modificata dalla DGR n. 1362/2018 e ss.mm.ii.;
- il D.M. 17 ottobre 2007 recante "*Criteri minimi uniformi per la definizione di Misure di Conservazione relative a Zone Speciali di Conservazione (ZSC) e a Zone di Protezione Speciale (ZPS)*";
- il Regolamento regionale 22 dicembre 2008, n. 28, «*Modifiche e integrazioni al Regolamento regionale 18 luglio 2008, n. 15, in recepimento dei Criteri minimi uniformi per la definizione di misure di conservazione relative a Zone Speciali di Conservazione (ZCS) e Zone di Protezione Speciale (ZPS) introdotti con D.M. 17 ottobre 2007"*;
- il R.R. 6/2016 come modificato dal Regolamento 12/2017;
- il Decreto del Ministro dell'Ambiente e della Tutela del Territorio e del Mare 21 marzo 2018 "*Designazione di 35 zone speciali di conservazione della regione biogeografia mediterranea insistenti nel territorio della Regione Puglia***"** (G.U. Serie Generale 9 aprile 2018, n. 82) con cui il SIC "*Area delle Gravine*" è stato designato ZSC;
- la DGR 15 dicembre 2009, n. 2435, con cui è stato approvato il Piano di Gestione del SIC-ZPS "Area delle Gravine" (IT9130007);
- la D.G.R. n. 2442 del 21/12/2018 "*Rete Natura 2000. Individuazione di Habitat e Specie vegetali e animali di interesse comunitario nella regione Puglia*";
- l'art. 42 "Rete natura 2000. Sistema sanzionatorio" *della L.R. n. 44 del 10/08/2018 (BURP n. 106 del 13/08/2018);*
- *le "Linee guida nazionali per la valutazione di incidenza (VIncA) - Direttiva 92/43/CEE "HABITAT" articolo 6, paragrafi 3 e 4"* pubblicate sulla GU della Repubblica Italiana n. 303 del 28/12/2019, sulle quali in data 28 novembre 2019 è stata sottoscritta l'intesa, ex art. 8, c. 6, della legge 5 giugno 2003, n. 131, tra il Governo, le regioni e le Province autonome di Trento e Bolzano;
- la D.G.R. n. 218 del 25/02/2020 recante *"Rete Natura 2000. Aggiornamento Formulari Standard. Presa d'atto"*;
- la D.G.R. n. 1515 del 27/09/2021 (BURP 131 del 18/10/2021) avente oggetto: *"Atto di indirizzo e coordinamento per l'espletamento della procedura di valutazione di incidenza, ai sensi dell'articolo 6 della Direttiva 92/43/CEE e dell'articolo 5 del D.P.R. n. 357/1997 così come modificato ed integrato dall'articolo 6 del D.P.R. n. 120/2003. Recepimento Linee Guida Nazionali in materia di Vinca. Modifiche ed integrazioni alla D.G.R. n. 304/2006, come modificata dalle successive.";*
- la L.R. 26/2022 recante ad oggetto *"Organizzazione e modalità di esercizio delle funzioni amministrative in materia di valutazioni e autorizzazioni ambientali."*

PREMESSO che:

- con nota pec in atti al protocollo di questa Sezione n. 089/6069 del 13/04/2023, la società T&T Consulenze srl, tramite il tecnico Per. Agr. Miccolis Antonio, su incarico della ditta proponente Azienda Agricola San Marco s.s. di Stanislao Pernice e C., trasmetteva richiesta di avvio del procedimento per il rilascio del parere di valutazione di incidenza ambientale per la realizzazione di miglioramenti fondiari consistenti nella realizzazione di un vigneto e albicoccheto in agro di Mottola, in località Terre Nuove;
- successivamente, con nota pec, in atti al protocollo di questa Sezione n. 089/10135 del 03/07/2023, il medesimo tecnico inviava richiesta di sollecito per il parere di valutazione di incidenza ambientale
- con nota prot. n. 089/10199 del 05/07/2023, il Servizio VIA e VINCA, sulla scorta di una preliminare disamina della documentazione trasmessa, rappresentava alla ditta proponente la necessità di integrare la documentazione e, in ottemperanza alle sopravvenute previsioni ex DGR 1515/2021 coinvolgeva la Provincia di Taranto, quale Ente gestore del ZSC/ZPS "*Area delle Gravine*" ai fini del sentito contemplato dalle LG statali sulla Vinca;

- con nota pec in atti al protocollo di questa Sezione n. 089/11329 del 26/07/2023, il tecnico per. agr. Antonio Miccolis inviava la documentazione integrativa richiesta.

DATO ATTO che l'Azienda Agricola San Marco ha presentato domanda di finanziamento a valere sul PSR 2014/2020 - M4/SM 4.1 Op. 4.1.A, e pertanto, ai sensi del comma 8 dell'art. 4 della L.R. n. 26/2022, compete alla Regione la valutazione del progetto e nello specifico l'istruttoria relativa alla fase 1 di *"screening".*

DESCRIZIONE DELL'INTERVENTO

La ditta proponente è un'azienda agricola, con terreni in agro di Mottola, Conversano e Turi dell'estensione di Ha 129.77.20, le cui principali colture sono vigneti, seminativi e frutteti; l'azienda pratica metodi di coltivazione con lotta integrata.
In base alla documentazione in atti, in particolare all'elaborato "*Valutazione d'Incidenza"*, il progetto riguarda la realizzazione di miglioramenti fondiari consistenti nella piantumazione, su terreni attualmente destinati a seminativo, di un vigneto di uva da tavola per una superficie di 7.26 ha, e di un albicoccheto di 4.00 ha.
I lavori previsti per la piantumazione del vigneto sono:

- lavorazione del terreno superficiale;
- concimazione di fondo (letame);
- lavorazioni di amminutamento e livellamento;
- acquisto di piante certificate fitopatologicamente sane;
- realizzazione della struttura del tendone;
- messa a dimora delle piante (1.428 piante/ha), con un sesto d'impianto di 2,50 x 2,80m.

Verrà usata la varietà apirena.

I lavori previsti per la piantumazione dell'albicoccheto sono:
− lavorazione del terreno con aratura superficiale;
− concimazione di fondo (letame);
− lavorazioni di amminutamento;
− acquisto di piante certificate fitopatologicamente sane;
− scavo della buca;
− messa a dimora delle piante, con sesto d'impianto di 5,00 x 3,50 m.

Entrambe le piantumazioni verranno dotati di impianto di irrigazione a goccia; verrà utilizzata acqua proveniente da un pozzo regolarmente concessionato.

Lo scopo del miglioramento è quello di apportare una miglioria all'azienda sotto il profilo della produttività e sotto il profilo economico.
L'ubicazione dell'area interessata dal progetto è riportata negli elaborati denominati *"Situazione da progetto"* e "*Situazione esistente*"*,* in cui sono riportate le mappe catastali in scala 1:4000; è presente inoltre la documentazione fotografica.

DESCRIZIONE DEL SITO DI INTERVENTO

L'area di intervento è situata in agro di Mottola (TA), in località Terre Nuove, all'interno della ZSC-ZPS "*Area delle Gravine*" IT9130007; catastalmente si trova al foglio di mappa n. 90, p.lle n. 28 e 281.

Dalla ricognizione condotta in ambito G.I.S. dei beni paesaggistici (BP) e degli ulteriori contesti paesaggistici (UCP) individuati dal Piano Paesaggistico Territoriale della Regione Puglia (PPTR), approvato con D.G.R. 16

febbraio 2015, n. 176 (pubblicato sul BURP n. 40 del 23-03-2015) e ss.mm.ii, in corrispondenza delle superfici oggetto di intervento si rileva la presenza di:

6.2.1 Componenti botanico-vegetazionali

- UCP Aree di rispetto dei boschi

6.2.2 - Componenti delle aree protette e dei siti naturalistici

- UCP Siti di rilevanza naturalistica – ZSC-ZPS "*Area delle Gravine*" IT9130007.

6.3.1 - Componenti culturali e insediative

- BP Immobili e aree di notevole interesse pubblico;
- UCP Aree di rispetto delle componenti culturali e insediative (100m – 30m)

Sito storico culturali

Ambito di paesaggio: Arco Jonico Tarantino
Figura territoriale: Il paesaggio delle gravine joniche

Dalla lettura congiunta del Formulario standard relativo alla ZSC-ZPS "Area delle Gravine" (IT9130007) e degli strati informativi di cui alla D.G.R. n. 2442/2018 relativi in particolare alla distribuzione degli habitat tutelati dalla omonima direttiva, si rileva che l'area oggetto di intervento non è interessata dalla presenza di habitat, trovandosi, comunque, a confine con l'habitat 9250 "*Querceti a Quercus trojana*".
Il contesto d'intervento è caratterizzato dalla presenza di formazioni costituite, secondo la Carta della Natura di ISPRA (2015), da:
82.3 "*Colture di tipo estensivo e sistemi agricoli complessi***".**

Secondo quanto riportato negli strati informativi contenuti nella D.G.R. n. 2442/2018, la zona in cui ricade l'area di intervento è ricompresa in quella di potenziale habitat per le seguenti specie vegetali: *Ruscus aculeatus, Stipa austroitalica Martinovsky;* le seguenti specie di mammiferi: *Canis lupis, Rhinolophus ferrumequinum, Rhinolophus hipposideros, Epseticus serotinus, Myotis myotis Pipistrellus kuhlii, Muscardinus avellanarius, Hystix cristata*; le seguenti specie di invertebrati terrestri: *Austropotamobius pallipes*; le seguenti specie di uccelli: *Ciconia nigra*, *Circaetus gallicus*, *Falco naumanni, Bubo bubo, Caprimulgus europaeus, Coracias garrulus, Melanocorypha calandra, Calandrella brachydactyla, Anthus campestris*, *Saxicola torquata*, *Oenanthe hispanica, Lanius minor, Lanius senator, Passer montanus, Passer italiae;* le seguenti specie di anfibi: *Bombina pachypus, Bufotes viridis Complex, Pelophylax kl. esculentus;* le seguenti specie di rettili: *Coronella austriaca, Elaphe quatuorlineata*, *Hierophis viridiflavus*, *Natrix tessellata, Zamenis lineatus, Zamenis situla*, *Mediodactylus kotschyi*, *Lacerta viridis, Podarcis siculus.*

Si richiamano le disposizioni del Regolamento del Piano di Gestione relative alla ZSC- ZPS "*Area delle Gravine*", approvato con DGR n. 2435/2009, ed in particolare:

- art. 19 "*Sistemazioni agrarie tradizionali*"
- art. 21 "*Attività agricola e Zootecnica*".

PRESO ATTO che l'Autorità competente a rendere il cd. "*sentito*", contemplato dalle LG statali sulla Vinca e dalla DGR n. 1515/2021, segnatamente la Provincia di Taranto, coinvolto nel presente procedimento con nota prot. n. AOO_089/10199 del 05/07/2023, non ha reso nei termini stabiliti il proprio contributo istruttorio, e che pertanto il procedimento si conclude con la documentazione agli atti del Servizio;
EVIDENZIATO che nell'elaborato "*Valutazione di incidenza ambientale*", a firma del tecnico incaricato, per. agr.

Antonio Miccolis, è riportato quanti segue: "*non sarà necessaria la creazione di nuove strade per accedere all'area, in quanto la zona è asservita da viabilità esistente"* e "*l'intervento, inoltre, non comporterà una produzione di emissioni di polveri in atmosfera di grave entità, inoltre sono da considerarsi altresì irrilevanti le emissioni dei gas di scarico dei mezzi che raggiungeranno il sito oggetto di intervento".*

CONSIDERATO che sulla scorta della documentazione tecnica trasmessa dalla Ditta proponente e a valle delle verifiche di rito, effettuate in ambiente GIS in dotazione al Servizio, l'intervento progettuale proposto, non determinerà variazione della naturalità e né frammentazione dell'area, poiché gli interventi progettuali proposti si collocano su terreni già ad uso agricolo;

RILEVATO che dalla consultazione degli strati informativi in ambiente GIS in dotazione al Servizio, con particolare riferimento agli habitat censiti ex DGR n. 2442 del 21/12/2018, emerge che l'area interessata dalla presente proposta di piano non è occupata da alcun habitat, bensì da seminativi semplici in aree non irrigue (Fonte: SIT Puglia 2011);

Esaminati gli atti del Servizio ed alla luce delle motivazioni sopra esposte, che si intendono qui integralmente richiamate, sulla base degli elementi contenuti nella documentazione presentata e a conclusione della procedura di screening di incidenza, si ritiene che il progetto in esame, sebbene non direttamente connesso con la gestione e conservazione della ZSC-ZPS "Area delle gravine" (IT9130007) non possa determinare incidenza significativa ovvero non pregiudicherà il mantenimento dell'integrità del predetto sito e che pertanto non sia necessario richiedere l'attivazione della procedura di valutazione appropriata.

Verifica ai sensi del D.Lgs. n. 196/2003 Garanzia della riservatezza La pubblicazione dell'atto all'albo, salve le garanzie previste dalla L. 241/90 e s.m.i. in tema di accesso ai documenti amministrativi, avviene nel rispetto della tutela della riservatezza dei cittadini, tenuto conto di quanto disposto dal D.Lgs. 196/2003 in materia di protezione dei dati personali, nonché dal vigente Regolamento Regionale n. 5/2006 per il trattamento dei dati sensibili e giudiziari. Ai fini della pubblicazione legale, l'atto destinato alla pubblicazione è redatto in modo da evitare la diffusione di dati personali identificativi non necessari, ovvero il riferimento a dati sensibili. Qualora tali dati fossero indispensabili per l'adozione dell'atto, essi sono trasferiti in documenti separati esplicitamente richiamati. Non ricorrono gli obblighi di cui agli artt. 26 e 27 del D. Lgs 14 marzo 2013 n. 33.

"COPERTURA FINANZIARIA AI SENSI DELLA L.R. 28/2001 E SS.MM.II. E D. LGS.VO 118/2011 E SMI."
IL PRESENTE PROVVEDIMENTO NON COMPORTA IMPLICAZIONI DI NATURA FINANZIARIA SIA DI ENTRATA CHE DI SPESA E DALLO STESSO NON DERIVA ALCUN ONERE A CARICO DEL BILANCIO REGIONALE.

DETERMINA

Di prendere atto di quanto espresso in narrativa, che costituisce parte integrante e sostanziale del presente atto e che qui si intende integralmente riportato.

di NON richiedere l'attivazione della procedura di valutazione appropriata per il progetto di miglioramento fondiario consistente nella piantumazione di un vigneto di uva da tavola e di un albicoccheto su terreni attualmente destinati a seminativo in località Terre Nuove nel Comune di Mottola, proposto dall'Azienda agricola San Marco s.s. di Stanislao Pernice e C, nell'ambito del PSR Puglia 2014/2020 - M4/SM 4. op. 4.1.A, per le valutazioni e le verifiche espresse in narrativa;

di DARE ATTO che il presente provvedimento:

- è riferito a quanto previsto dalla L.r. 26/2022 relativamente alla sola Valutazione di incidenza secondo le disposizioni della D.G.R. 1515/2021;
- non sostituisce altri pareri e/o autorizzazioni eventualmente previsti ai sensi delle normative vigenti;
- ha carattere preventivo e si riferisce esclusivamente alle opere a farsi;
- fa salve tutte le ulteriori prescrizioni, integrazioni o modificazioni relative al progetto in oggetto introdotte dagli Uffici competenti, anche successivamente all'adozione del presente provvedimento, purché con lo stesso compatibili;

- è altresì subordinato alla verifica della legittimità delle procedure amministrative messe in atto;
- ha validità di 5 anni conformemente a quanto previsto dalle Linee guida nazionali sulla Vinca, recepite con DGR 1515/2021;

di NOTIFICARE il presente provvedimento, a cura del Servizio VIA e VINCA, al soggetto proponente, Azienda agricola San Marco s.s. di Stanislao Pernice e C, **che ha l'obbligo di comunicare la data di inizio delle attività alle autorità di vigilanza e sorveglianza competenti;**
di TRASMETTERE il presente provvedimento al responsabile della SM4.1 Op. A della Sezione Attuazione dei programmi comunitari per l'agricoltura, alla Provincia di Taranto quale Ente di gestione del PNR "*Terra delle Gravine*", e, ai fini dell'esperimento delle attività di alta vigilanza e sorveglianza, alla Sezione Vigilanza Ambientale, al Servizio Parchi e Tutela della Biodiversità, all'Arma dei Carabinieri (Gruppo Carabinieri Forestali di Taranto), al Comune di Mottola;
Di trasmettere copia conforme del presente provvedimento al Servizio Segreteria della Giunta Regionale.

Di pubblicare il presente provvedimento sul Bollettino Ufficiale della Regione Puglia in versione integrale ai sensi della L.R. n.18 del 15 giugno 2023.
Il presente provvedimento, redatto in forma integrale nel rispetto della tutela della riservatezza dei cittadini, secondo quanto disposto dal D.lgs. 196/03 in materia di protezione dei dati personali e smi, emesso in forma di documento informatico ex D.Lgs. 82/2005 e smi, firmato digitalmente ai sensi del testo unico D.P.R. 28 dicembre 2000, n. 445, del D.Lgs. 7 marzo 2005, n. 82 e norme collegate, è composto da n. 9 (*nove)* pagine compresa la presente.

Il presente provvedimento, creato unicamente con strumenti informatici e firmato digitalmente:

sarà pubblicato:

- in formato elettronico nelle pagine del sito web nella sotto-sezione di II livello "Provvedimenti dirigenti amministrativi";
- in formato elettronico all'Albo Telematico, accessibile senza formalità sul sito internet https://www.regione.puglia.it/pubblicita-legale nella sezione "Albo pretorio on-line", per dieci giorni lavorativi consecutivi;

tramite il sistema CIFRA:

- sarà trasmesso al Segretariato Generale della Giunta Regionale;
- sarà archiviato sui sistemi informatici.

Ai sensi dell'art. 3 comma 4 della L. n. 241/90 e smi, avverso il presente provvedimento potrà essere presentato ricorso giurisdizionale al Tribunale Amministrativo Regionale entro 60 giorni (sessanta) dalla data di notifica dello stesso, ovvero ricorso straordinario al Presidente della Repubblica entro 120 (centoventi) giorni.

Il presente Provvedimento è direttamente esecutivo.

Firmato digitalmente da:

Il Funzionario Istruttore
Roberto Canio Caruso

Il Dirigente del Servizio Via/Vinca
Vincenzo Lasorella

DETERMINAZIONE DEL DIRIGENTE SERVIZIO VIA E VINCA 3 agosto 2023, n. 307

ID_6478 Fasc 3205 - Intervento di rigenerazione del tessuto urbano consolidato nel comune di Gioia del Colle: Realizzazione dell'asse attrezzato "Ferrovia - piazza Plebiscito". Infrastrutturazione di spazi per la sosta veicolare. Piano Nazionale di Ripresa e Resilienza (PNRR) - Missione 5 Componente 2 Investimento 2.1. - CUP: F68C22000220006 - Proponente: Comune Gioia del Colle - Valutazione di Incidenza Fase I di screening ex art. 5 del DPR 357/97 e smi.

VISTA la Legge Regionale 4.02.1997 n. 7 e ss.mm.ii.;
VISTO l'art. 5 del D.P.R. n. 357/1997 e ss.mm.ii.;
VISTA la DGR n. 3261 del 28.07.98 con la quale sono state emanate direttive per la separazione delle attività di direzione politica da quelle di gestione amministrativa;
VISTO l'art. 1 c. 1 della L.r. 11/2001 e ss.mm.ii.;
VISTO l'art. 32 della Legge n. 69 del 18.06.2009 che prevede l'obbligo di sostituire la pubblicazione tradizionale all'Albo ufficiale con la pubblicazione di documenti digitali sui siti informatici;
VISTO l'art. 18 del D. Lgs. n. 196/2003 "Codice in materia di protezione dei dati personali" in merito ai principi applicabili ai trattamenti effettuati dai soggetti pubblici;
VISTO il D.Lgs. n. 33 del 14/03/2013 *"Riordino della disciplina riguardante gli obblighi di pubblicità, trasparenza e diffusione di informazioni da parte delle pubbliche amministrazioni"*;
VISTI gli artt. 14 e 16 del D. Lgs. n. 165/2001;
VISTA la D.G.R. n. 458 del 8/4/2016 in cui sono definite le Sezioni di Dipartimento e le relative funzioni, con particolare riferimento alla Sezione "Autorizzazioni Ambientali" ed alla collocazione provvisoria dei relativi Servizi;
VISTA la D.G.R. n. 1576 del 30-09-2021 avente oggetto "*Conferimento incarichi di direzione delle Sezioni di Dipartimento ai sensi dell'articolo 22, comma 2, de! decreto del Presidente della Giunta regionale 22 gennaio 2021 n. 22*" con la quale è stato conferito l'incarico di Dirigente *ad interim* della Sezione Autorizzazioni Ambientali alla dott.ssa Riccio Antonietta;
VISTA la D.D. n. 997 del 23 dicembre 2016 del Dirigente della Sezione Personale e Organizzazione con cui sono stati istituiti i Servizi afferenti alle Sezioni, in applicazione dell'art. 19 c. 2 del DPGR n. 443 del 31 luglio 2015 e s. m. i.;
VISTA la DD n. 176 del 28 maggio 2020 della Dirigente della Sezione Autorizzazioni Ambientali recante "*Atto di organizzazione interna della Sezione Autorizzazioni Ambientali e Servizi Afferenti*";
VISTO il Decreto del Presidente della Giunta Regionale del 22 gennaio 2021 n. 22 avente oggetto *Adozione Atto di Alta Organizzazione. Modello Organizzativo "MAIA 2.0";*
VISTA la DGR 678 del 26/04/2021 avente ad oggetto "*Atto di Alta Organizzazione. Modello Organizzativo "MAIA 2.0". Conferimento incarichi di Direttore di Dipartimento Ambiente, Paesaggio e Qualità Urbana*" con cui è stata attribuita all'Ing. Paolo Garofoli la direzione del Dipartimento Ambiente, Paesaggio e Qualità Urbana;
VISTA la DD n. 324 del 27 luglio 2021 con cui è stata attribuita alla dott.ssa Roberta Serini la Struttura di responsabilità equiparata a P.O. di tipologia A) "*Coordinamento VINCA*";
VISTA la DGR 01 settembre 2021, n. 1424 "*Decreto del Presidente della Giunta regionale 22 gennaio 2021, n. 22* "*Modello Organizzativo Maia 2.0". Ulteriore proroga degli incarichi di direzione in essere delle Sezioni di Dipartimento della Giunta regionale. Atto di indirizzo al Direttore del Dipartimento Personale ed Organizzazione per la ulteriore proroga degli incarichi di direzione in essere dei Servizi delle strutture della Giunta regionale*.";
VISTA la Determina n. 7 dell'01/09/2021, avente ad oggetto: Deliberazione della Giunta regionale 30 giugno 2021, n. 1084, avente ad oggetto "*Deliberazione della Giunta regionale 1 settembre 2021, n. 1424, avente ad oggetto "Decreto del Presidente della Giunta regionale 22 gennaio 2021, n. 22 "Modello Organizzativo Maia 2.0". Ulteriore proroga degli incarichi di direzione in essere delle Sezioni di Dipartimento della Giunta regionale. Atto di indirizzo al Direttore del Dipartimento Personale e Organizzazione per la ulteriore proroga degli incarichi di direzione in essere dei Servizi delle strutture della Giunta regionale:" Ulteriore proroga degli incarichi di dirigenti di Servizio";*

VISTA la DGR n. 1576 del 30/09/2021 avente oggetto: *"Conferimento incarichi di direzione delle Sezioni di Dipartimento ai sensi dell'articolo 22, comma 2, del decreto del Presidente della Giunta regionale 22 gennaio 2021 n. 22;*
VISTA la DD n. 9 del 04-03-2022 della Direzione del Dipartimento Personale e organizzazione avente ad oggetto la "*Conferimento incarichi di direzione dei Servizi delle Sezioni di Dipartimento ai sensi dell'articolo 22, comma 3, del decreto del Presidente della Giunta regionale 22 gennaio 2021 n. 22*" con cui l'arch. Vincenzo Lasorella è stato nominato dirigente *ad interim* del Servizio VIA VINCA;
VISTA la DD n. 75 del 10/03/2022 della Dirigente *a.i.* della Sezione Autorizzazioni Ambientali recante "Atto di organizzazione interna della Sezione Autorizzazioni Ambientali e Servizi Afferenti".
VISTI altresì:

- il DPR 8 settembre 1997, n. 357 "Regolamento recante attuazione della Direttiva habitat" e ss.mm.ii.;
- la D.G.R. 304/2006 e s.m.i. così come integrata e modificata dalla DGR n. 1362/2018 e ssmmii;
- il D.M. 17 ottobre 2007 recante "*Criteri minimi uniformi per la definizione di Misure di Conservazione relative a Zone Speciali di Conservazione (ZSC) e a Zone di Protezione Speciale (ZPS)*";
- il Regolamento regionale 22 dicembre 2008, n. 28, «Modifiche e integrazioni al Regolamento regionale 18 luglio 2008, n. 15, in recepimento dei Criteri minimi uniformi per la definizione di misure di conservazione relative a Zone Speciali di Conservazione (ZCS) e Zone di Protezione Speciale (ZPS) introdotti con D.M. 17 ottobre 2007;
- il R.R. 6/2016 come modificato dal Regolamento 12/2017;
- il Decreto del Ministro dell'Ambiente e della Tutela del Territorio e del Mare 28 dicembre 2018 "*Designazione di ventiquattro zone speciali di conservazione (ZSC) insistenti nel territorio della regione biogeografia mediterranea della Regione Puglia***"** (G.U. Serie Generale 23 gennaio 2019, n. 19), con cui il SIC "*Murgia Alta*" è stata designata Zona speciale di conservazione (ZSC);
- la DGR 22 marzo 2016, n. 314, con cui è stato approvato il Piano per il Parco nazionale dell'Alta Murgia;
- la l.r. n.18/2005 con cui è stato istituito il Parco regionale "Terre delle Gravine";
- l'art. 52 c. 1 della L.r. del 29 dicembre 2017, n. 67 che, modificando l'art. 23 c. 1 della L.r. n. 18/2012, ha stabilito quanto segue: "*Al fine di accelerare la spesa sono attribuiti alla Regione i procedimenti di valutazione di impatto ambientale, valutazione di incidenza e autorizzazione integrata ambientale inerenti ai progetti per i quali, alla data di presentazione della relativa istanza, è stata avanzata nei confronti della Regione Puglia, o suoi organismi strumentali, anche domanda di finanziamento a valere su risorse pubbliche*";
- la DGR n. 2442 del 21/12/2018 "*Rete Natura 2000. Individuazione di Habitat e Specie vegetali e animali di interesse comunitario nella regione Puglia*";
- l'art. 42 "*Rete natura 2000. Sistema sanzionatorio*" della L.R. n. 44 del 10/08/2018 (BURP n. 106 del 13/08/2018);
- la D.G.R. n. 218 del 25/02/2020 "Rete Natura 2000. Aggiornamento Formulari Standard. Presa d'atto";
- le "*Linee guida nazionali per la valutazione di incidenza (VIncA) - Direttiva 92/43/CEE "HABITAT" articolo 6, paragrafi 3 e 4*" pubblicate sulla GU della Repubblica Italiana n. 303 del 28/12/2019, sulle quali in data 28 novembre 2019 è stata sottoscritta l'intesa, ex art. 8, c. 6, della legge 5 giugno 2003, n. 131, tra il Governo, le regioni e le Province autonome di Trento e Bolzano;
- la D.G.R. n. 1515 del 27/09/2021 (BURP 131 del 18/10/2021) avente oggetto: "*Atto di indirizzo e coordinamento per l'espletamento della procedura di valutazione di incidenza, ai sensi dell'articolo 6 della Direttiva 92/43/CEE e dell'articolo 5 del D.P.R. n. 357/1997 così come modificato ed integrato dall'articolo 6 del D.P.R. n. 120/2003. Recepimento Linee Guida Nazionali in materia di Vinca. Modifiche ed integrazioni alla D.G.R. n. 304/2006, come modificata dalle successive.*"

PREMESSO che:

1. Il Progetto dell'"Intervento di rigenerazione del tessuto urbano consolidato nel comune di Gioia del Colle: Realizzazione dell'asse attrezzato "Ferrovia - piazza Plebiscito". Infrastrutturazione di spazi per la

sosta veicolare", proposto dal Comune di Gioia del Colle, è stato ammesso a finanziamento nell'ambito del PNRR – M5C2I2.1 - e che ai sensi dell'art. 23 della LR n. 18/2012, così come modificato dall'art. 52 della LR 67/2017, compete alla Regione la valutazione del progetto e nello specifico l'istruttoria relativa alla fase 1 di "screening";

2. Con nota prot. n. 16720 del 07/06/2023, il Comune di Gioia del Colle ha indetto la Conferenza di Servizi decisoria in forma semplificata in modalità asincrona finalizzata all'approvazione del progetto;
3. con nota prot. n. 8930 del 08/06/2023 questo Servizio chiedeva integrazioni e chiarimenti al fine di assoggettare il progetto alla idonea procedura ambientale;
4. Con nota prot. n. 17140 del 12/06/2023, il Comune proponente forniva i chiarimenti e le integrazioni richieste;
5. Con nota prot. n.9243 del 13.06.2023 questo Servizio avviava la procedura VINCA richiesta e contestualmente chiedeva il "sentito" all'Ente Parco "Terra delle Gravine";
6. con nota prot. n. 17828 del 19/06/2023, il proponente forniva a diverse aree protette la documentazione utile alla acquisizione del cosiddetto sentito;
7. risultava presente, dunque, tutta la documentazione necessaria all'avvio del procedimento compreso il "*format proponente*" – a meno del sentito dell'Ente Parco "Terra delle Gravine" - nonché la documentazione utile alla comprensione della portata della proposta progettuale, che viene di seguito sinteticamente descritta.

DESCRIZIONE DELL'INTERVENTO

L'area oggetto dell'intervento ricade nel corpo storicamente consolidato della città e prospiciente il borgo antico, in quanto tessuto edilizio otto-novecentesco conseguente al piano di espansione urbana post unitaria verso ovest in direzione della nuova polarità infrastrutturale della Stazione Ferroviaria, a partire dalla nuova Piazza Civica delineata come centralità spaziale, architettonica e della vita sociale dello sviluppo moderno della città. Un sistema urbano-architettonico configuratosi nel tempo come asse attrezzato di connessione longitudinale dei due poli di Piazza John F. Kennedy antistante la Stazione e Piazza Plebiscito e quindi di accesso al nucleo storico, originariamente articolato e coerente secondo una sequenza integrata di spazi pubblici, monumenti religiosi e civili, palazzi residenziali. L'intervento di progetto include inoltre la riqualificazione di due diramazioni: Via Armando Celiberti, che dall'asse suddetto raggiunge la piccola Piazza della Croce, in direzione sud, e lo slargo di Via Jacopo Sannazzaro, verso nord, effetto residuale di recenti interventi edilizi.
Ambito 1 - Piazza Kennedy, con area ex Dopolavoro Ferroviario
Il progetto persegue il ripensamento radicale di Piazza Kennedy, comprendendo l'intero piazzale antistante la Stazione Ferroviaria e l'area recintata dell'ex Dopolavoro Ferroviario, composta da due immobili da tempo in disuso e degradati e dal piccolo parco di pertinenza. I nuovi interventi previsti sono:

- svellimento lungo il piazzale della stazione di una fascia lineare di circa metri 70x12 della pavimentazione in lastre di pietra calcarea di recente sistemazione per sostituzioni di ammaloramenti e dissonanze di tessitura;
- rimozione degli ugelli e degli impianti idrici e fognanti delle due fontane inattive presenti e successiva colmatura con massetto cementizio delle loro vasche incassate nel pavimento;
- demolizione di una delle cinque sedute murarie lastricate in pietra già esistenti nel piazzale, con successivo risarcimento/ricucitura sempre in pietra calcarea del fondo, a ripresa della tessitura pavimentale circostante;
- recupero dell'esemplare di tiglio esistente, affogato nel terreno di riporto dell'aiuola, e posa in opera al piede di griglia metallica;
- modifica dell'attuale corsia di attraversamento veicolare longitudinale a doppio senso, con andamento curvilineo e delimitata da dissuasori cilindrici in pietra, sostituendola con una corsia rettilinea a senso unico per auto delimitata da nuovi dissuasori misti di pietra, naturale o ricomposta, e di metallo e connotata da sequenza alternata di strisce in pietra calcarea chiara e pietra lavica scura;
- estensione della piazza sul lato sud, lungo il fronte stazione, tramite allungamento ed allargamento del marciapiede attuale, previo svellimento della pavimentazione mista in vecchie basole di pietra e mattonelle cementizie;

• posa in opera di nuova lastricatura in pietra calcarea chiara per l'intera area interessata da svellimento della vecchia pavimentazione;
• scarificatura e nuova stesa di asfalto fonoassorbente e drenante per la parallela corsia stradale ristretta a m 5 con delimitazione di stalli di sosta per park&ride al servizio della Stazione;
• rimozione dell'impianto di illuminazione attuale per insufficienza tecnologica ed estetica e reimpianto di un nuovo apparato di illuminazione, composto da una fila parallela alla Stazione di lampioni in parte doppiati a loro volta da fila parallela di lampade lineari segnapassi incassate nella pavimentazione, entrambe disposte lungo i due lati della corsia di attraversamento veicolare per l'intero sviluppo longitudinale della piazza, del tipo a basso impatto luminoso in conformità al pieno rispetto normativo anti inquinamento;
• immissione sostitutiva di nuovi complementi di arredo: panchine innovative e intelligenti dotate di schienale e attacco per dispositivi mobili / ulteriori portarifiuti differenziati / rastrelliere;
• recupero tramite idropulitura e risarcimenti di lacune da distacco delle tre panchine preesistenti, di fianco alla recinzione dell'ex Dopolavoro, in muratura rivestita in lastre di calcare chiaro;
• inserimento tra le tre panchine suddette e i due alberi di recente impianto di un Infopoint composto da due Totem informativi sulla città, di attacco elettrico per dispositivi mobili, di nuovo impianto di illuminazione per sostituzione dei quattro apparecchi esistenti;
• smontaggio e rimontaggio presso le suddette panchine e l'Infopoint dei 6 tavolini con sedile in metallo attualmente disposti davanti al Liceo Classico;
• recupero funzionale dell'attigua fontanella in pietra locale;
• incremento in continuità del filare alberato lato sud di Via Roma tramite l'impianto di due nuovi alberi di raccordo nel solco liberato dalla demolizione della quarta panchina in muratura, al fine di consolidare il ruolo di corridoio ecologico e di cortina ombreggiante, previa predisposizione nella pavimentazione di nuove aiuole con griglia metallica;
• recupero, a seguito di accordo con RFI, dell'area dell'ex Dopolavoro Ferroviario come Parco ad accesso pubblico, tramite rimozione della recinzione in c.a. e metallo, rilievo e revisione analitico-critica delle attuali componenti vegetali per genere e specie, stato fitosanitario, verifica di stabilità, compatibilità, ruolo funzionale e ornamentale o bonifica e ipotesi progettuale di una nuova sistemazione complessiva con panchine e apparecchi illuminanti

Ambito 2: Via Roma, Via J. Sannazzaro, Via A. Celiberti-Piazza della Croce, Piazza Umberto 1, Piazza Plebiscito, Piazza C. Battisti. Costituisce il sistema integrato che dalla Stazione conduce al cuore baricentrico di Piazza Plebiscito, configurandosi come sequenza di sotto ambiti dai caratteri spaziali e funzionali ben individuati, ma unificati da alcune chiavi comuni: la pedonalizzazione massima possibile con panchine, la materia dominante e unificante della tipica pietra calcarea chiara, la vegetazione sotto forma di alberi, unità tipologica degli apparati illuminanti, dei complementi primari di arredo. In particolare, l'area compresa tra Scuola Mazzini, Biblioteca Comunale e Piazza Umberto I viene investita da opere di profonda riconfigurazione per realizzare una continuità pedonale, materica (calcare chiaro tipo Trani, Apricena o Soleto) e di livello tra Via Roma e Piazza Umberto I, inglobando la recente sistemazione del giardino Garibaldi; la Piazza Plebiscito ritrova la sua sagoma originaria e viene profondamente ristrutturata in materiali, apparecchi illuminanti e complementi d'arredo; la circolare Piazza Cesare Battisti con il Monumento ai Caduti viene incastonata nell'innalzamento dell'area al contorno per una definitiva pedonalizzazione e saldatura agli edifici retrostanti. Gli interventi previsti sono: _

Via Roma

• conferma dell'assetto generale attuale del corridoio urbano di Via Roma, risultante dai precedenti lavori di ristrutturazione: pedonalizzazione totale, lastricatura in calcare chiaro e, in particolare, il duplice filare di alberi, che al ruolo di asse spaziale per la vita sociale aggiunge il ruolo di corridoio ecologico;
• revisione/riparazione dell'attuale intersezione tra Via Roma e le Vie Celiberti e Leonardo da Vinci, dinanzi al Liceo Classico, con l'imposizione della Zona e la realizzazione di una corsia carrabile analoga a quella in Piazza Kennedy, composta da sequenza alternata di strisce in pietra calcarea chiara e pietra lavica scura, sia a rafforzamento percettivo per pedoni e automobilisti, che come mitigazione del nero lasciato dagli pneumatici;
• delimitazione dell'intersezione suddetta tramite reimpianto di nuovi dissuasori in pietra naturale o ricomposta;

• rimozione delle sedute fisse di tipo singolo in metallo ora presenti dinanzi all'ingresso del Liceo Classico e loro sostituzione con nuova disposizione di panchine, in pietra naturale o ricomposta e in parte dotate anche di schienale e di attacchi per dispositivi mobili, più atte a favorire la sosta di socializzazione; inserimento di rastrelliera per biciclette e di nuovi cestini portarifiuti differenziati;
• sostituzione dei 4 lampioni attuali con apparecchi di nuove tecnologia e modalità d'illuminamento, in conformità alle norme vigenti anti inquinamento luminoso;
• per quanto riguarda le specie arboree: ripristino delle lacune esistenti, abbattimento e sostituzione delle piante morte, sofferenti o senza prospettive di crescita dato lo scarso spazio a disposizione, utilizzando specie di 3°/4° grandezza di dimensioni più contenute ed in grado di svilupparsi liberamente;
• revisione critica delle piante presenti all'interno delle aiuole lungo il fianco del Liceo Classico, mantenendo solo gli esemplari di tasso fastigiato, trattando le superfici delle stesse con specie erbacee tappezzanti perenni che non richiedano irrigazione dopo il periodo di attecchimento e realizzando gli stretti percorsi pedonali in ghiaia;
• inserimento di griglie metalliche nelle aiuole degli alberi attualmente prive;
• sostituzione di porzioni della recente pavimentazione in lastre di calcare chiaro ammalorate a causa di impropri accessi di automezzi a forte carico, soprattutto alla testa di imbocco su Piazza Umberto 1, dinanzi alla chiesa di S. Lucia, in alcune livellette e dinanzi alla Stazione. _
Via Jacopo Sannazzaro
• inserimento di n. 4 unità arboree, previa realizzazione delle rispettive aiuole di m 1,20x1,20 dotate di griglia metallica;
• incremento con un nuovo elemento dei tre apparecchi illuminanti esistenti;
• inserimento di n. 4 panchine, in parte dotate anche di schienale;
• ripristino dei dissuasori arbitrariamente rimossi, originariamente presenti ai due accessi in quanto area pedonale, consentendo solo la servitù di attraversamento per i due garage privati che su di essa insistono. _
Via Armando Celiberti
• Via Celiberti viene riordinata planimetricamente tramite estensione e risagomatura degli angoli del marciapiede lato ovest per inquadrare gli stalli di sosta veicolare a tipologia in linea;
• risagomatura adattativa della schiena d'asino e rifacimento del manto bituminoso della carreggiata carrabile con asfalto fonoassorbente e drenante;
• ripavimentazione omogenea dei marciapiedi d'ambo i lati con lastricatura in pietra calcarea chiara, previa riparazione dei dissesti per sollevamento da radici di alcune aiuole;
• ricostruzione, con pavimentazione in lastre di pietra calcarea chiara, della sagoma triangolare originaria a vertice arrotondato di Piazza della Croce, a suo tempo mozzato sull'incrocio stradale, e sua estensione a saldatura con il marciapiede dell'edificio condominiale retrostante, per una definitiva pedonalizzazione in sicurezza del raccordo tra Via Celiberti e Via Carducci, eliminando l'uso del breve tratto di strada attuale come scorciatoia veicolare tra di esse;
• realizzazione, al di sotto della pavimentazione di raccordo suddetta, di una nuova condotta apposita di fogna bianca per convogliare le acque meteoriche provenienti da Via Carducci verso le caditoie già esistenti all'angolo con Via Celiberti;
• incremento del sistema di illuminazione di Piazza della Croce tramite impianto di n. 3 nuovi lampioni, analoghi a quelli degli altri sotto ambiti;
• analisi delle unità arboree attuali sia lungo i lati della strada che sui bordi della piazza suddetta e reimpianto di nuove in sostituzione di quelle affette da patologie irreversibili oppure a ripristino delle lacune esistenti; mantenimento degli esemplari di tasso fastigiato all'interno delle aiuole a fianco del Liceo, trattando le superfici delle stesse con specie erbacee tappezzanti perenni che non richiedano irrigazione dopo il periodo di attecchimento e realizzando gli stretti percorsi pedonali in ghiaia; aumento delle dimensioni e regolarizzazione delle aiuole destinate alle alberature con posa in opera di griglie di protezione.
_ Piazza Umberto
• saldatura dell'ampio marciapiede esistente con la testa interrotta di via Roma da un lato e con la Piazza-giardino Umberto I dal lato opposto, tramite la risagomatura per allargamento sia in direzione della Scuola

Mazzini che per aderenza diretta alla Biblioteca Comunale e inglobamento del giardino suddetto appena ristrutturato, previa totale rimozione dei basolati attuali e scarificatura delle parti asfaltate e realizzazione di nuovo massetto armato da pavimentare con lastre di calcare chiaro;

• restringimento a m 5 della larga corsia stradale longitudinale, a senso unico, lungo Piazza Umberto I e lo slargo antistante la Scuola Mazzini, con allargamento anche dello stretto marciapiede pertinenziale dinanzi all'ingresso principale, riduzione dell'area di sosta attuale a soli 4 stalli, due per disabili e due per emergenza o autorizzati a sosta breve;

• risagomatura adattativa in diminuzione della schiena d'asino della carreggiata carrabile così modificata e rifacimento del suo manto bituminoso con asfalto fonoassorbente e drenante;

• risagomatura degli angoli del marciapiede per inquadrare gli stalli di sosta veicolare a tipologia in linea disposti lungo la caserma dei Carabinieri;

• realizzazione di una intersezione, delimitata da dissuasori in pietra naturale o ricomposta, per il passaggio delle auto provenienti da Via Buonarroti, segnalata a pavimento da strisce alternate in pietra calcarea chiara e pietra lavica scura, come in Piazza Kennedy;

• impianto lungo il lato ovest, previa rimozione delle attuali armature di illuminazione stradale, di due nuove file lineari di lampioni analoghi agli altri sotto ambiti;

• fornitura di nuove panchine smart, di rastrelliere per biciclette, di cestini portarifiuti differenziati;

• realizzazione delle livellette per disabili e fragili di superamento dei cm 15 di dislivello tra strada e marciapiedi/piazze in corrispondenza degli attraversamenti pedonali previsti, con rampa di pendenza tra 12% e 15%;

• sostituzione delle superfici a prato e delle specie arbustive presenti, le cui richieste idriche sono incompatibili con la vita delle due grandi conifere esistenti e con gli attuali lunghi periodi di siccità, con specie erbacee tappezzanti perenni che non richiedano irrigazione dopo il periodo di attecchimento;

• aumento delle dimensioni e regolarizzazione delle aiuole destinate alle alberature esistenti sul marciapiede con posa in opera di griglie di protezione

_ Piazza Plebiscito

• svellimento del pavimento di mattonelle cementizie, demolizione del relativo massetto di sottofondo e dell'impianto elettrico;

• riallargamento della sagoma trapezoidale alla sua estensione originaria sul lato ovest;

• formazione di nuovo massetto in calcestruzzo armato con rete metallica e ripavimentazione con lastre di cm 5 di pietra calcarea chiara (tipo Trani, Apricena o Soleto), disposte a ricorsi paralleli alternati in funzione della duplice tipologia di bocciardatura superficiale antiscivolo, fine e media, per uno spessore finito complessivo di cm 15 rispetto al piano delle zanelle, in calcare chiaro;

• cordonatura di bordo dei quattro lati della piazza con blocchi speciali sagomati della suddetta pietra, dotati di una scanalatura inferiore di cm 5x5, a sua volta dotata di altra scanalatura interna di cm 1,5x1 per l'alloggio di striscia led: i blocchi dei due cateti nord e sud con dimensioni di cm 55,5x29,5x15 di altezza e suddetta scanalatura longitudinale, i conci dei due lati est ed ovest con dimensioni di cm 149,5x29,5x15 di altezza, sagomati a taglio diagonale nelle due teste e dotati di suddetta scanalatura su un solo lato di testa;

• formazione di 6 livellette per disabili e fragili di superamento dei cm 15 di dislivello in corrispondenza di altrettante strisce pedonali, con rampe interne di pendenza tra 12% e 15%;

• revisione/riposizionamento/riconfigurazione dell'impianto elettrico di alimentazione per: n. 4 nuovi lampioni angolari, pattern luminoso composto da quattro file longitudinali disposte a raggiera di n. 56 lampade segnapassi a bassa emissività e incassate nel pavimento, striscia led luminosa alloggiata nella su descritta scanalatura appositamente predisposta nei blocchi speciali di bordo della piazza;

• nuovi complementi di arredo: panchine in pietra naturale o ricomposta, in parte dotate di seduta e schienale in legno e con attacco per dispositivi mobili, disposte lungo i lati; cestini portarifiuti differenziati; rastrelliere.

Piazza Cesare Battisti

• Ristrutturazione a piazza pedonale dell'area a contorno del Monumento ai Caduti tramite suo innalzamento a cm 15 ed eliminazione del tratto di strada carrabile ad esso retrostante, con conseguente inglobamento del

basamento circolare del monumento, previa rimozione dell'attuale basolato di vecchie basole e dell'asfalto, formazione di idoneo massetto in calcestruzzo armato con rete elettrosaldata e nuova pavimentazione con lastre di pietra calcarea chiara da cm 5 (tipo Trani, Apricena o Soleto);

- realizzazione al di sotto della nuova pavimentazione suddetta di un canale di scolo con griglia superiore in ghisa per convogliare verso Via Cavour-angolo Via Le Strettole le acque meteoriche ora provenienti rispettivamente da Via Dante e da Via dei Mori;
- formazione di n. 2 livellette per disabili e fragili di superamento dei cm 15 di dislivello in corrispondenza di altrettante strisce pedonali, con rampe interne di pendenza tra 12% e 15%;
- nuovi complementi di arredo: 2 panchine in pietra naturale o ricomposta, in parte dotate di schienale e con attacco per dispositivi mobili; cestini portarifiuti differenziati; rastrelliera per biciclette;
- analisi e revisione critica delle sistemazioni vegetali delle aiuole di pertinenza al Monumento, con sostituzione delle superfici a prato e delle specie arbustive presenti, le cui richieste idriche sono incompatibili con gli attuali lunghi periodi di siccità, con specie erbacee tappezzanti perenni che non richiedano irrigazione dopo il periodo di attecchimento;
- ristrutturazione dello slargo di Via del Mercato, prospicente Piazza Battisti oltre la Via Cavour, in grave dissesto e degrado, ai fini del suo innalzamento complessivo a cm 15 per farne una piazzetta pedonale di cerniera con il centro storico, previa rimozione di asfalti, vecchie basole e cordonature di pietra, formazione di idoneo massetto in calcestruzzo armato con rete elettrosaldata e nuova pavimentazione in lastre di pietra calcarea chiara da cm 5 (tipo Trani, Apricena o Soleto);
- formazione di due livellette per disabili e fragili di superamento dei cm 15 di dislivello in corrispondenza di altrettante strisce pedonali, con rampe interne di pendenza tra 12% e 15%;
- nuovi complementi di arredo: 2 panchine in pietra naturale o ricomposta, in parte dotate di schienale e con attacco per dispositivi mobili; cestini portarifiuti differenziati; rastrelliera per biciclette;
- sistemazione con nuova asfaltatura fonoassorbente e drenante dell'intera vecchia Via del Mercato retrostante l'edificio ora INPS;
- aumento delle dimensioni e regolarizzazione delle aiuole destinate alle alberature esistenti sul marciapiede di Via Garibaldi con posa in opera di griglie di protezione e sostituzione delle querce morte o sofferenti con esemplari di specie di 3° o 4° grandezza adeguate allo scarso spazio a disposizione.

VALUTAZIONE

Dalla ricognizione condotta in ambito G.I.S. dei beni paesaggistici (BP) e degli ulteriori contesti paesaggistici (UCP) individuati dal Piano Paesaggistico Territoriale della Regione Puglia (PPTR), approvato con D.G.R. 16 febbraio 2015, n. 176 (pubblicato sul BURP n. 40 del 23-03-2015) e ss.mm.ii, in corrispondenza delle superfici oggetto di intervento si rileva la presenza dei seguenti Beni Paesaggistici (BP) e Ulteriori Contesti Paesaggistici (UCP), in ambito "Alta Murgia":

6.2.2 Componenti delle aree protette e dei siti naturalistici

- UCP – Siti d rilevanza naturalistica

6.3.1 Componenti culturali e insediative

- UCP - Città consolidata
- UCP – Testimonianza della stratificazione insediativa
- UCP – Aree di rispetto elle componenti culturali e insediative

L'area oggetto degli interventi, come detto, ricade all'interno della ZSC/ZPS IT9120007 "Murgia Alta", e risulta distante sia dal perimetro del Parco Nazionale che dalla area protetta regionale "Terra delle Gravine". Il controllo effettuato in ambito GIS individua la stessa area come non interessata da habitat della Direttiva

omonima: il progetto infatti insiste all'interno della cittadina, lontano da aree (habitat) in qualche modo tutelate.- Considerata la tipologia di area, la zona è principalmente ricompresa in quella di potenziale habitat per specie di avifauna (es. *Falco naumanni*) o di mammiferi (es. *Pipistrellus kuhlii).*

Incidenza su habitat e specie: La valutazione dello stato di conservazione di habitat e specie è stata eseguita sulla base dei dati riportati nei Formulario standard relativi alla ZSC/ZPS interessata e aggiornati con la D.G.R. n. 218/2020. Gli interventi, oltre a essere auspicabili in quanto tesi al recupero del centro abitato di Gioia del Colle, non hanno interferenze dirette con habitat tutelati. Per quanto attiene alle specie potenzialmente danneggiate dalle attività previste, nulla viene dichiarato in merito dal proponente nella specifica documentazione per la VINCA. Sono state condotte, come per gli habitat, analisi per lo stato di conservazione delle specie elencate nel Formulario standard. In questo caso si rileva uno stato di conservazione eccellente per *Falco naumanni.* Su questa specie e altre dal simile comportamento, gli impatti devono ritenersi non significativi in quanto gli interventi insistono su strade esistenti: in tal senso, gli impatti devono ritenersi temporanei (fase cantiere) e non significativi. Al contrario, le indicazioni sui tagli di alberi/arbusti, soprattutto nell'area del "dopolavoro", appaiono non ancora di dettaglio sufficiente: a parere di questo Ente – al fine di non determinare incidenze significative su habitat di specie connessi al Sito e di non pregiudicare il raggiungimento dei relativi obiettivi di conservazione - prima dell'inizio dei lavori dovrà essere verificato l'assenza di nidi e/o dormitori di specie di interesse comunitario presso le predette piante oggetto di taglio.
Si ritiene utile, infine, consigliare una rimodulazione degli interventi sulla vegetazione al fine di renderli più coerenti con le nuove strategie nazionali per il verde urbano. A parte la eliminazione dell'*Ailanthus altissima*, una maggiore aderenza alle indicazioni consigliate dai più recenti studi sul tema (es. *MASE: "STRATEGIA NAZIONALE DEL VERDE URBANO "; "PIANO DI FORESTAZIONE URBANA ED EXTRAURBANA" - Bari-),* potrebbe consentire di evitare inutili tagli, la introduzione di specie non particolarmente adatte, etc.
Ciò detto, l'intervento dovrà quindi osservare quanto previsto dal Regolamento Regionale n. 28/2008 e del Regolamento Regionale del 10 maggio 2016, n. 6 e s.m.i. e fornire precauzioni e forme di mitigazione per escludere impatti significativi sulle specie, principalmente l'avifauna, legati al taglio di alberi e al disturbo (rumori, polveri, illuminazione). Per i lavori dovranno essere quindi rispettate tutte le seguenti prescrizioni:
al fine di non determinare incidenze significative su habitat di specie connessi al Sito e di non pregiudicare il raggiungimento dei relativi obiettivi di conservazione, prima dell'inizio dei lavori dovrà essere verificata l'assenza di nidi e/o dormitori di specie di interesse comunitario presso le piante oggetto di taglio e/o di intervento. I restanti interventi dovranno essere realizzati nel pieno rispetto del Regolamento Regionale n. 28/2008 e del Regolamento Regionale del 10 maggio 2016, n. 6 e ss.mm.ii., con particolare riguardo a quelle relative alle specie associate all'areale di riferimento. In particolare:

- *Siano rispettate le misure di conservazione trasversali n. 16 - Indirizzi gestionali e misure di tutela delle specie e degli habitat, in particolare:*
- *Divieto di distruzione o danneggiamento intenzionale di nidi e ricoveri di uccelli, rettili e mammiferi, per cui dovranno essere preservate le cavità o nicchie utili ai fini della riproduzione della fauna eventualmente presenti presso le aree d'intervento;*
- *Divieto del taglio di piante in cui sia accertata la presenza di nidi e/o dormitori di specie di interesse comunitario, fatti salvi gli interventi per salvaguardare la pubblica incolumità;*
- *Prima dell'inizio dei lavori sia verificato il permanere dell'assenza di nidi e/o dormitori di specie di interesse comunitario presso le piante oggetto di taglio e comunque detta lavorazione così come i lavori a farsi presso l'impianto radicale degli alberi; in assenza i lavori non potranno essere eseguiti nel periodo 15 aprile-30 luglio;*
- *Siano in ogni caso rispettate le misure di conservazione per le specie legate agli ambienti steppici, e in particolare riguardo al Falco Naumanni e siano conservati tutti i passaggi le cavità o nicchie utili ai fini della riproduzione;*
- *Siano rispettate le misure di conservazione trasversali n. 9 – Emissioni sonore e luminose;*

Inoltre è opportuno che:

- *in fase di cantiere siano adottate tutte le misure atte al contenimento delle polveri e del rumore e sia ridotto il tempo di stazionamento dei materiali di risulta/rifiuti, presso l'area di intervento.*

TUTTO CIÒ PREMESSO

TENUTO CONTO che non è stato acquisito nei tempi previsti dalla DGR n. 1515/2021 il "sentito" del Parco regionale "Terre delle gravine" – richiesto come detto con nota del Servizio scrivente prot. n.9243 del 13.06.2023, nonchè della stringente tempistica legata alla misura del finanziamento in oggetto;;
RILEVATO che il progetto proposto – di pubblica utilità - insiste su area già oggetto di trasformazione (città consolidata);
CONSIDERATO che l'intervento proposto non incide su habitat tutelati e che gli impatti sulle specie vengono valutati non significativi;
VALUTATE idonee e sufficienti tutte le forme di mitigazione riportate nella sezione "Incidenza su habitat e specie**"** e che qui si intendono integralmente riportate.

Esaminati gli atti e alla luce delle motivazioni sopra esposte, che si intendono qui integralmente richiamate, sulla base degli elementi contenuti nella documentazione presentata e a conclusione della procedura di screening di incidenza, si ritiene che il progetto in esame, sebbene non connesso con la gestione e conservazione della ZSC/ZPS IT 9120007 "Murgia Alta", non determinerà incidenza significativa ovvero non pregiudicherà il mantenimento dell'integrità del sito con riferimento agli specifici obiettivi di conservazione.

Verifica ai sensi del D.Lgs. n. 196/2003 Garanzia della riservatezza La pubblicazione dell'atto all'albo, salve le garanzie previste dalla L. 241/90 e s.m.i. in tema di accesso ai documenti amministrativi, avviene nel rispetto della tutela della riservatezza dei cittadini, tenuto conto di quanto disposto dal D.Lgs. 196/2003 in materia di protezione dei dati personali, nonché dal vigente Regolamento Regionale n. 5/2006 per il trattamento dei dati sensibili e giudiziari. Ai fini della pubblicazione legale, l'atto destinato alla pubblicazione è redatto in modo da evitare la diffusione di dati personali identificativi non necessari, ovvero il riferimento a dati sensibili. Qualora tali dati fossero indispensabili per l'adozione dell'atto, essi sono trasferiti in documenti separati esplicitamente richiamati. Non ricorrono gli obblighi di cui agli artt. 26 e 27 del D. Lgs 14 marzo 2013 n. 33.

"COPERTURA FINANZIARIA AI SENSI DELLA L.R. 28/2001 E SS.MM.II. E D. LGS.VO 118/2011 E SMI."
IL PRESENTE PROVVEDIMENTO NON COMPORTA IMPLICAZIONI DI NATURA FINANZIARIA SIA DI ENTRATA CHE DI SPESA E DALLO STESSO NON DERIVA ALCUN ONERE A CARICO DEL BILANCIO REGIONALE.

DETERMINA

Di prendere atto di quanto espresso in narrativa, che costituisce parte integrante e sostanziale del presente atto e che qui si intende integralmente riportato.

- **di NON RICHIEDERE l'attivazione della procedura di valutazione appropriata** per il progetto - proposto dal Comune di Gioia del Colle nell'ambito del PNRR-M5C2I2.1 Intervento di rigenerazione del tessuto urbano consolidato nel comune di Gioia del Colle: Realizzazione dell'asse attrezzato "Ferrovia - piazza Plebiscito". Infrastrutturazione di spazi per la sosta veicolare"**,** per le valutazioni e le verifiche espresse in narrativa, nonché nel rispetto di tutte le forme di mitigazione proposte al proponente e da quelle riportate nella sezione "Incidenza su habitat e specie" e che qui si intendono integralmente riportate;
- **di DARE ATTO** che il presente provvedimento:

- è riferito a quanto previsto dalla L.r. 11/2001 e ss.mm.ii. relativamente alla sola Valutazione di incidenza secondo le disposizioni della la D.G.R. 304/2006 così come modificata ed integrata dalla DGR 1362 del 24 luglio 2018 e smi;
- non sostituisce altri pareri e/o autorizzazioni eventualmente previsti ai sensi delle normative vigenti;
- ha carattere preventivo e si riferisce esclusivamente alle opere a farsi;
- fa salve tutte le ulteriori prescrizioni, integrazioni o modificazioni relative al progetto in oggetto introdotte dagli Uffici competenti, anche successivamente all'adozione del presente provvedimento, purché con lo stesso compatibili;

- è altresì subordinato alla verifica della legittimità delle procedure amministrative messe in atto;

- **di NOTIFICARE** il presente provvedimento, a cura del Servizio VIA e VINCA, al soggetto proponente, Comune di Gioia del Colle;
- **di TRASMETTERE** il presente provvedimento al Parco regionale Terra delle Gravine, e, ai fini dell'esperimento delle attività di alta vigilanza e sorveglianza, alla Sezione Vigilanza Ambientale, alla Sezione Tutela e Valorizzazione del Paesaggio (Servizio Parchi e Tutela della Biodiversità), all'Arma dei Carabinieri (Gruppo CC Forestali di Bari);
- **di FAR PUBBLICARE** il presente provvedimento sul BURP e sul Portale Ambientale dell'Assessorato alla Qualità dell'Ambiente;
- **di TRASMETTERE** copia conforme del presente provvedimento al Servizio Segreteria della Giunta Regionale.

Il presente provvedimento, redatto in forma integrale nel rispetto della tutela della riservatezza dei cittadini, secondo quanto disposto dal D.lgs. 196/03 in materia di protezione dei dati personali e smi, emesso in forma di documento informatico ex D.Lgs. 82/2005 e smi, firmato digitalmente ai sensi del testo unico D.P.R. 28 dicembre 2000, n. 445, del D.Lgs. 7 marzo 2005, n. 82 e norme collegate, è composto da n.14 (quattordici) pagine compresa la presente.
Il presente provvedimento,

a. è pubblicato all'Albo Telematico del sito www.regione.puglia.it per un periodo pari ad almeno dieci giorni, ai sensi dell'art. 7 ed 8 del L.R. n.15/2008 e per gli effetti di cui al comma 3 art. 20 DPGR n. 22/2021;
b. è trasmesso al Segretariato della Giunta Regionale, ai sensi dell'art. 6 comma quinto della L.R. n.7/97 e del Decreto del Presidente della G.R. n. 443/2015;
c. sarà pubblicato sul sito ufficiale della Regione Puglia, www.regione.puglia.it, Sezione Trasparenza, Provvedimenti dirigenti;
d. sarà pubblicato sul BURP.

Ai sensi dell'art. 3 comma 4 della L. n. 241/90 e smi, avverso il presente provvedimento potrà essere presentato ricorso giurisdizionale al Tribunale Amministrativo Regionale entro 60 giorni (sessanta) dalla data di notifica dello stesso, ovvero ricorso straordinario al Presidente della Repubblica entro 120 (centoventi) giorni.

Il presente Provvedimento è direttamente esecutivo.

Firmato digitalmente da:

Il Funzionario Istruttore
Vincenzo Moretti

Il Dirigente del Servizio Via/Vinca
Vincenzo Lasorella

DETERMINAZIONE DEL DIRIGENTE SERVIZIO VIA E VINCA 3 agosto 2023, n. 308

ID_6508 - PSR 2014/2020 - Misura 4.4.B - "VINCA-006304-2023 - Ripristino e risanamento conservativo cisterna interrata in pietra". Comune di Santeramo in Colle - Proponente: SETTE Erasmo. Valutazione di Incidenza, livello I - screening. (Fasc_3261).

VISTA la Legge Regionale 4.02.1997 n. 7 e ss.mm.ii.;
VISTO l'art. 5 del D.P.R. n. 357/1997 e ss.mm.ii.;
VISTA la DGR n. 3261 del 28.07.98 con la quale sono state emanate direttive per la separazione delle attività di direzione politica da quelle di gestione amministrativa;
VISTO l'art. 1 c. 1 della L.R. 26/2022;
VISTO l'art. 32 della Legge n. 69 del 18.06.2009 che prevede l'obbligo di sostituire la pubblicazione tradizionale all'Albo ufficiale con la pubblicazione di documenti digitali sui siti informatici;
VISTO l'art. 18 del D. Lgs. n. 196/2003 "Codice in materia di protezione dei dati personali" in merito ai principi applicabili ai trattamenti effettuati dai soggetti pubblici;
VISTO il D.Lgs. n. 33 del 14/03/2013 *"Riordino della disciplina riguardante gli obblighi di pubblicità, trasparenza e diffusione di informazioni da parte delle pubbliche amministrazioni"*;
VISTI gli artt. 14 e 16 del D. Lgs. n. 165/2001;
VISTA la D.G.R. n. 458 del 8/4/2016 in cui sono definite le Sezioni di Dipartimento e le relative funzioni, con particolare riferimento alla Sezione "Autorizzazioni Ambientali" ed alla collocazione provvisoria dei relativi Servizi;
VISTA la D.G.R. n. 1576 del 30-09-2021 avente oggetto "*Conferimento incarichi di direzione delle Sezioni di Dipartimento ai sensi dell'articolo 22, comma 2, del decreto del Presidente della Giunta regionale 22 gennaio 2021 n. 22*" con la quale è stato conferito l'incarico di Dirigente *ad interim* della Sezione Autorizzazioni Ambientali alla dott.ssa Riccio Antonietta;
VISTA la D.D. n. 997 del 23 dicembre 2016 del Dirigente della Sezione Personale e Organizzazione con cui sono stati istituiti i Servizi afferenti alle Sezioni, in applicazione dell'art. 19 c. 2 del DPGR n. 443 del 31 luglio 2015 e s. m. i.;
VISTA la DD n. 176 del 28 maggio 2020 della Dirigente della Sezione Autorizzazioni Ambientali recante "*Atto di organizzazione interna della Sezione Autorizzazioni Ambientali e Servizi Afferenti*";
VISTO il Decreto del Presidente della Giunta Regionale del 22 gennaio 2021 n. 22 avente oggetto *Adozione Atto di Alta Organizzazione. Modello Organizzativo "MAIA 2.0";*
VISTA la DGR 678 del 26/04/2021 avente ad oggetto "*Atto di Alta Organizzazione. Modello Organizzativo "MAIA 2.0". Conferimento incarichi di Direttore di Dipartimento Ambiente, Paesaggio e Qualità Urbana*" con cui è stata attribuita all'Ing. Paolo Garofoli la direzione del Dipartimento Ambiente, Paesaggio e Qualità Urbana;
VISTA la DD n. 324 del 27 luglio 2021 con cui è stata attribuita alla dott.ssa Roberta Serini la Struttura di responsabilità equiparata a P.O. di tipologia A) "*Coordinamento VINCA*";
VISTA la DGR 01 settembre 2021, n. 1424 "*Decreto del Presidente della Giunta regionale 22 gennaio 2021, n. 22* "*Modello Organizzativo Maia 2.0". Ulteriore proroga degli incarichi di direzione in essere delle Sezioni di Dipartimento della Giunta regionale. Atto di indirizzo al Direttore del Dipartimento Personale ed Organizzazione per la ulteriore proroga degli incarichi di direzione in essere dei Servizi delle strutture della Giunta regionale*.";
VISTA la Determina n. 7 dell'01/09/2021, avente ad oggetto: Deliberazione della Giunta regionale 30 giugno 2021, n. 1084, avente ad oggetto "*Deliberazione della Giunta regionale 1 settembre 2021, n. 1424, avente ad oggetto "Decreto del Presidente della Giunta regionale 22 gennaio 2021, n. 22 "Modello Organizzativo Maia 2.0". Ulteriore proroga degli incarichi di direzione in essere delle Sezioni di Dipartimento della Giunta regionale. Atto di indirizzo al Direttore del Dipartimento Personale e Organizzazione per la ulteriore proroga degli incarichi di direzione in essere dei Servizi delle strutture della Giunta regionale:" Ulteriore proroga degli incarichi di dirigenti di Servizio";*
VISTA la DGR n. 1576 del 30/09/2021 avente oggetto: *"Conferimento incarichi di direzione delle Sezioni di*

Dipartimento ai sensi dell'articolo 22, comma 2, del decreto del Presidente della Giunta regionale 22 gennaio 2021 n. 22;

VISTA la DD n. 9 del 04-03-2022 della Direzione del Dipartimento Personale e organizzazione avente ad oggetto la "*Conferimento incarichi di direzione dei Servizi delle Sezioni di Dipartimento ai sensi dell'articolo 22, comma 3, del decreto del Presidente della Giunta regionale 22 gennaio 2021 n. 22*" con cui l'arch. Vincenzo Lasorella è stato nominato dirigente *ad interim* del Servizio VIA VINCA;

VISTA la DD n. 75 del 10/03/2022 della Dirigente *a.i.* della Sezione Autorizzazioni Ambientali recante "Atto di organizzazione interna della Sezione Autorizzazioni Ambientali e Servizi Afferenti".

VISTA la D.G.R. 15 settembre 2021, n. 1466 recante l'approvazione della Strategia regionale per la parità di genere, denominata "Agenda di Genere";

VISTA la D.G.R. del 3/7/2023, n. 938 recante "D.G.R. n. 302/2022 Valutazione di impatto di genere. Sistema di gestione e di monitoraggio. Revisione degli allegati.

VISTI altresì:

- il DPR 8 settembre 1997, n. 357 "Regolamento recante attuazione della Direttiva habitat" e ss.mm.ii.;
- la D.G.R. 304/2006 e s.m.i. così come integrata e modificata dalla DGR n. 1362/2018 e ssmmii;
- il D.M. 17 ottobre 2007 recante "*Criteri minimi uniformi per la definizione di Misure di Conservazione relative a Zone Speciali di Conservazione (ZSC) e a Zone di Protezione Speciale (ZPS)*";
- il Regolamento regionale 22 dicembre 2008, n. 28, «Modifiche e integrazioni al Regolamento regionale 18 luglio 2008, n. 15, in recepimento dei Criteri minimi uniformi per la definizione di misure di conservazione relative a Zone Speciali di Conservazione (ZCS) e Zone di Protezione Speciale (ZPS) introdotti con D.M. 17 ottobre 2007;
- il R.R. 6/2016 come modificato dal Regolamento 12/2017;
- il Decreto del Ministro dell'Ambiente e della Tutela del Territorio e del Mare 28 dicembre 2018 "*Designazione di ventiquattro zone speciali di conservazione (ZSC) insistenti nel territorio della regione biogeografia mediterranea della Regione Puglia***"** (G.U. Serie Generale 23 gennaio 2019, n. 19), con cui il SIC "*Murgia Alta*" è stata designata Zona speciale di conservazione (ZSC);
- la DGR 22 marzo 2016, n. 314, con cui è stato approvato il Piano per il Parco nazionale dell'Alta Murgia;
- l'art. 52 c. 1 della L.r. del 29 dicembre 2017, n. 67 che, modificando l'art. 23 c. 1 della L.r. n. 18/2012, ha stabilito quanto segue: "*Al fine di accelerare la spesa sono attribuiti alla Regione i procedimenti di valutazione di impatto ambientale, valutazione di incidenza e autorizzazione integrata ambientale inerenti ai progetti per i quali, alla data di presentazione della relativa istanza, è stata avanzata nei confronti della Regione Puglia, o suoi organismi strumentali, anche domanda di finanziamento a valere su risorse pubbliche*";
- la DGR n. 2442 del 21/12/2018 "*Rete Natura 2000. Individuazione di Habitat e Specie vegetali e animali di interesse comunitario nella regione Puglia*";
- l'art. 42 "*Rete natura 2000. Sistema sanzionatorio*" della L.R. n. 44 del 10/08/2018 (BURP n. 106 del 13/08/2018);
- la D.G.R. n. 218 del 25/02/2020 "Rete Natura 2000. Aggiornamento Formulari Standard. Presa d'atto";
- le "*Linee guida nazionali per la valutazione di incidenza (VIncA) - Direttiva 92/43/CEE "HABITAT" articolo 6, paragrafi 3 e 4*" pubblicate sulla GU della Repubblica Italiana n. 303 del 28/12/2019, sulle quali in data 28 novembre 2019 è stata sottoscritta l'intesa, ex art. 8, c. 6, della legge 5 giugno 2003, n. 131, tra il Governo, le regioni e le Province autonome di Trento e Bolzano;
- la D.G.R. n. 1515 del 27/09/2021 (BURP 131 del 18/10/2021) avente oggetto: "*Atto di indirizzo e coordinamento per l'espletamento della procedura di valutazione di incidenza, ai sensi dell'articolo 6 della Direttiva 92/43/CEE e dell'articolo 5 del D.P.R. n. 357/1997 così come modificato ed integrato dall'articolo 6 del D.P.R. n. 120/2003. Recepimento Linee Guida Nazionali in materia di Vinca. Modifiche ed integrazioni alla D.G.R. n. 304/2006, come modificata dalle successive.*"

PREMESSO che:

- con istanza acquisita al protocollo dello Sportello Unico Autorizzazioni Ambientali r_puglia/AOO_089/30/05/2023/0008622, il Sig. Sette Erasmo trasmetteva richiesta di avvio del procedimento di *screening* ex art. 5 del DPR 357/97 e smi, in merito al progetto emarginato in epigrafe;
- con nota prot. r_puglia/AOO_089/04/07/2023/0010173 veniva nominato Responsabile del Procedimento il funzionario Roberta Serini;
- con nota prot. r_puglia/AOO_089/17/07/2023/0010716 questo Servizio, avuto riguardo al "*sentito*" introdotto dalle Linee guida nazionali per la valutazione d'incidenza recepite con DGR 1515/2021, nella prefata nota, invitava il Parco Nazionale dell'Alta Murgia (di seguito PNAM) all'emissione del parere di competenza;
- con nota pec acclarata al prot. di questa Sezione al n. 089/10880 del 18-07- 2023, il PNAM, in riscontro all'istanza acquisita al proprio prot. n. 3214 del 30/05/2023 con cui il Sig. Sette Erasmo richiedeva il nulla osta ex art. 2, c. 4 delle N.T.A. del Piano del Parco, comunicava al proponente la necessità di integrare la documentazione progettuale con:
    1. Marca da bollo ad apporsi all'istanza di nulla osta;
    2. Documentazione fotografica;
    3. Relazione tecnica recante la descrizione degli interventi a farsi;
    4. "Format del Proponente" ai fini dell'espressione del "sentito" nell'ambito della procedura di Valutazione d'Incidenza, secondo la modulistica di cui alla D.G.R.1515 del 27/09/2021;
- con nota pec proprio prot. n. N. 0004482/2023 del 28/07/2023, acquisita al protocollo della Sezione Autorizzazioni Ambientali n. 089/11530 del 28/07/2023, il PNAM trasmetteva il "*sentito*" ai fini della valutazione d'incidenza per la realizzazione dell'intervento in oggetto;
- con nota prot. r_puglia/AOO_089/31/07/2023/0011641, questo Servizio, attraverso lo Sportello Unico, invitava il PNAM a non dare seguito alla nota prot. r_puglia/AOO_089/17/07/2023/0010716, il cui contenuto risultava superato avendo acquisito il parere di Valutazione di Incidenza al protocollo della Sezione Autorizzazioni Ambientali di cui alla prefata nota.

DATO ATTO che il Sig. Sette Erasmo ha presentato domanda di finanziamento a valere sulla M4/SM4.4 B, come si evince dalla documentazione agli atti, e pertanto, ai sensi del comma 8 dell'art. 4 della L.R. n. 26/2022, compete alla Regione la valutazione del progetto e nello specifico l'istruttoria relativa alla fase 1 di "*screening*".

DESCRIZIONE DELL'INTERVENTO

Secondo quanto riportato nell'elaborato "*RELAZIONE 4.4 OP. B*" e "*Computo metrico con specifiche misure sette erasmo 4.4.b_20230530102221852*", l'intervento è volto al ripristino di una cisterna delle dimensioni di 6 x 10 m.

Nello specifico, verranno effettuate le seguenti operazioni:

- Svuotamento, eseguito a mano, degli ambienti interrati con terreno e/o materiale di riporto o crollato;
- Rimozione di opere in pietra calcarea (carparo, pietra leccese, etc.) costituenti elementi semplicemente squadrati o comunque scorniciati; il materiale recuperabile sarà ripulito e accatastato in cantiere;
- Pulizia, depolverizzazione superficiale, rabboccatura e stilatura della vecchia muratura con malta di calce idraulica;
- Posa in opera di intonaco e calce per esterni, eventuale preventivo rinzaffo della muratura scarificata, rimbocco di cavità o crepe, strato di sottofondo realizzato senza l'ausilio di fasce guida, seguendo l'andamento della superficie muraria regolarizzando cavità e sporgenze, strato di arricciatura e stabilizzatura a frattazzo. Rinzaffo, sottofondo ed arriccio saranno realizzati con malta di calce idraulica dosata a 350 kg per mc di sabbia viva lavata; l'intonaco di finitura sarà realizzato con malta di calce idraulica e grassello di calce opportunamente dosati a kg 400 per mc di sabbia;
- Trattamento impermeabilizzante coprente di superfici non a vista, o per le quali non sia richiesta una pregevole qualità estetica, attraverso la posa in opera di pittura bituminosa a base acquosa non tossica;
- Ricollocamento in opera di elementi in pietra da taglio o carparo massello;
- Revisione di manufatti metallici in genere, quali cancelli e cancellate, serramenti, recinzioni, telai,

parapetti, ringhiere, mancorrenti, etc., da eseguirsi in sito o in officina mediante il ripristino di parti danneggiate e dissaldate, sostituzione di eventuali elementi usurati o mancanti quali minuteria e ferramenta e esecuzione di opere di rinforzo sui telai e sulle zancature;

- Decespugliamento su terreno boscato o non boscato, eseguito selettivamente con l'ausilio di attrezzature meccaniche (decespugliatore portato a spalla) o a mano, con rilascio di materiale vegetale di interesse forestale e/o ornamentale.

DESCRIZIONE DEL SITO DI INTERVENTO

La cisterna, oggetto di intervento, è collocata in un'area allibrata catastalmente al FM 40, p.lla 548, a nord-ovest del territorio comunale di Santeramo in Colle.

Dalla ricognizione condotta in ambito G.I.S. dei beni paesaggistici (BP) e degli ulteriori contesti paesaggistici (UCP) individuati dal Piano Paesaggistico Territoriale della Regione Puglia (PPTR), approvato con D.G.R. 16 febbraio 2015, n. 176 (pubblicato sul BURP n. 40 del 23-03-2015) e ss.mm.ii., in corrispondenza del progetto si rileva la presenza di:

6.1.1 Componenti geomorfologiche

UCP – Lame e gravine

6.2.2. Componenti delle aree protette e dei siti naturalistici

UCP – Siti di rilevanza naturalistica

Ambito di paesaggio: *Alta Murgia*
Figura territoriale: *L'Altopiano Murgiano*

L'area d'intervento è interamente ricompresa nella ZSC/ZPS "*Murgia Alta*", cod. IT9120007 ed è collocata a circa 100 m dai confini del Parco Nazionale dell'Alta Murgia.

Dalla lettura congiunta del formulario standard relativo alla predetta ZSC/ZPS, al quale si rimanda per gli approfondimenti concernenti le specie di cui agli Allegati delle Direttive Habitat e Uccelli, e degli strati informativi di cui alla D.G.R. n. 2442/2018, si rileva che l'area di intervento intercetta, solo per un piccolo tratto, l'habitat di valore conservazionistico 62A0 "Formazioni erbose secche della regione submediterranea orientale (*Scorzoneratalia villosae*)", in territorio tipizzato come "*Colture di tipo estensivo e sistemi agricoli complessi*", codice 82.3 secondo Carta della Natura di ISPRA (2015).

Inoltre, secondo quanto riportato negli strati informativi contenuti nella DGR n. 2442/2018, la zona in cui ricade l'area d'intervento è ricompresa in quella di potenziale habitat per la seguente specie vegetale: *Ruscus aculeatus L.*; le seguenti specie di anfibi: *Bufo balearicus*, *Bufo bufo*; le seguenti specie di rettili: *Coronella austriaca, Cyrtopodion kotschyi*, *Elaphe quatuorlineata*, *Hierophis viridiflavus*, *Lacerta viridis*, *Podarcis siculus*; le seguenti specie di mammiferi: *Canis lupus, Hypsugo savii, Miniopterus schreibersii, Myotis blythii, Pipistrellus kuhlii, Rhinolophus ferrumequinum, Rhinolophus hipposideros*; le seguenti specie di uccelli: *Alauda arvensis, Burhinus oedicnemus, Calandrella brachydactyla, Caprimulgus europaeus, Circaetus gallicus, Coracias garrulus, Falco naumanni, Falco peregrinus, Lanius collurio, Lanius minor, Lanius senator, Lullula arborea, Melanocorypha calandra, Saxicola torquata, Oenanthe hispanica, Passer italiae, Passer montanus*.

Si richiamano le seguenti misure di conservazione individuate per la ZSC in argomento, così come riportate dal R.R. n. 6 del 2016:

- *divieto di eliminazione di elementi naturali e seminaturali di alta valenza ecologica caratteristici dell'ambiente rurale quali stagni, pozze di abbeverata, fontanili, canneti, fossi, terrazzamenti, muretti a secco, specchie, cisterne (votani), siepi, filari alberati. Sono consentite le ordinarie attività di manutenzione e ripristino, fatti salvi gli interventi autorizzati dall'Ente Gestore. Per la manutenzione e il ripristino delle strutture in pietra a secco obbligo di fare riferimento alle "Linee guida per la tutela, il restauro e gli interventi sulle strutture in pietra a secco della Puglia*";

- *obbligo di adottare misure volte a mantenere idonee alla riproduzione della specie le strutture di origine antropica (cisterne, pozzi, fontanili, abbeveratoi, cutini, piscine ecc.) che siano oggetto di lavori di manutenzione ordinaria e straordinaria, compresi i lavori di messa in sicurezza degli stessi. Al fine di agevolare l'uscita e l'entrata delle specie, all'interno della vasca deve essere realizzata una rampa di risalita in pietrame cementato larga 20 cm e inclinata di 30°. Si deve prevedere la predisposizione di una canaletta interrata per Ie acque di deflusso del fontanile e, per creare l'habitat idoneo alle specie, è necessario mantenere a dimora un piccolo nucleo vegetale arboreo-arbustivo laterale al fontanile e intorno alle vasche;*
- *divieto di distruzione o danneggiamento intenzionale di nidi e ricoveri di uccelli, rettili e mammiferi;*
- riguardo l'habitat 62A0*: Sui terreni a contatto di questo tipo di habitat, quali campi coltivati, oliveti, margini strali, giardini, ecc., è vietato l'uso di diserbanti e pesticidi nei periodi di fioritura, dal 15 marzo al 15 luglio;*

e le seguenti misure di conservazione obbligatorie in tutte le ZPS ai sensi del R.R. n. 28 del 2008:

- *in tutte le ZPS è fatto divieto di distruggere o danneggiare intenzionalmente nidi, salvo quanto previsto dall'art. 9 della direttiva 79/409 e previo parere dell'autorità di gestione della ZPS;*
- *eliminare o trasformare gli elementi naturali e seminaturali caratteristici del paesaggio agrario con alta valenza ecologica, in particolare, muretti a secco, terrazzamenti, specchie, cisterne, siepi, filari alberati, risorgive, fontanili. Sono consentite le ordinarie attività di manutenzione e ripristino e fatti salvi gli interventi autorizzati dall'autorità di gestione della ZPS.*

PRESO ATTO che con nota prot. n. 0004482/2023 del 28/07/2023, acquisita agli atti di questa Sezione al prot. n. AOO_089/11530 del 28/07/2023, il PNAM esprimeva parere favorevole ai fini della valutazione di Incidenza, ex art. 5, c. 7, del DPR 357/97 e ss.mm.ii. ed ex LR 11/2001, per i lavori di ripristino di una cisterna interrata a condizione che: "***sia realizzato nel pieno rispetto del Regolamento Regionale n. 28/2008 e del Regolamento Regionale del 10 maggio 2016, n. 6 e ss.mm.ii., con particolare riguardo a quelle relative alle specie associate all'areale di riferimento. In particolare, con riguardo alle specie legate agli ambienti steppici, per le ragioni sopraesposte e prima dell'inizio dei lavori, dovrà essere accertata l'assenza di nidi, oltre che di specie d'interesse conservazionistico associate all'areale di riferimento, in caso contrario i lavori non potranno essere eseguiti nel periodo 15 aprile-30 luglio.***

- ***Obbligo di adottare misure volte a mantenere idonee alla riproduzione della specie le strutture di origine antropica (cisterne, pozzi, fontanili, abbeveratoi, cutini, piscine ecc.) che siano oggetto di lavori di manutenzione ordinaria e straordinaria, compresi i lavori di messa in sicurezza degli stessi. Al fine di agevolare l'uscita e l'entrata delle specie, all'interno della vasca deve essere realizzata una rampa di risalita in pietrame cementato larga 20 cm e inclinata di 30. Si deve prevedere la predisposizione di una canaletta interrata per Ie acque di deflusso del fontanile e, per creare l'habitat idoneo alle specie, è necessario mantenere a dimora un piccolo nucleo vegetale arboreo-- arbustivo laterale al fontanile e intorno alle vasche;***
- ***Siano rispettate le misure di conservazione relative agli interventi di manutenzione degli edifici per il Falco naumanni, avendo cura di conservare tutti i passaggi, le cavità o nicchie utili ai fini della riproduzione. Sia preventivamente accertata l'assenza di nidi presso l'area d'intervento, in assenza i lavori non possono essere eseguiti nel periodo 15 aprile-30 luglio;***
- ***Siano rispettate le misure di conservazione trasversali n. 16 - Indirizzi gestionali e misure di tutela delle specie e degli habitat, in particolare:***
    - ***Divieto di distruzione o danneggiamento intenzionale di nidi e ricoveri di uccelli, rettili e mammiferi;***
    - ***Divieto del taglio di piante in cui sia accertata la presenza di nidi e/o dormitori di specie di interesse comunitario, fatti salvi gli interventi per salvaguardare la pubblica incolumità;***

- ***Siano rispettate le misure di conservazione trasversali n. 9 – Emissioni sonore e luminose;***
- ***È fatto divieto di eliminazione o trasformazione degli elementi antropici e seminaturali del paesaggio agrario con alta valenza ecologica e paesaggistica, in particolare dei muretti a secco, dei terrazzamenti, delle specchie, delle cisterne, dei fontanili, delle siepi, dei filari alberati, dei pascoli e delle risorgive.***
- ***È fatto divieto di impermeabilizzare le strade rurali esistenti, oltre che le superfici esterne al manufatto;***

Inoltre è opportuno che:

- ***in fase di cantiere siano adottate tutte le misure atte al contenimento delle polveri e del rumore e sia ridotto il tempo di stazionamento dei materiali di risulta/rifiuti, presso l'area di intervento.".***

EVIDENZIATO che l'intervento proposto rientra tra gli investimenti materiali finalizzati al recupero di strutture in pietra a secco locale con specifica funzione di habitat di specie di interesse comunitario, quali cisterne ed altre forme di accumulo di acqua, anche in attuazione di quanto previsto nel Piano Paesaggistico Territoriale Regionale (PPTR) della Puglia per la "Rete Ecologica".

CONSIDERATO che si ritengono condivisibili le considerazioni espresse dall'Ente di gestione del PNAM nel suddetto parere, secondo cui l'intervento proposto "*non determini incidenze significative su habitat naturali e su habitat di specie connessi al Sito e non sia in contrasto con gli obiettivi di conservazione, per cui non necessiti l'attivazione della procedura appropriata*".

Esaminati gli atti ed alla luce delle motivazioni sopra esposte, che si intendono qui integralmente richiamate, sulla base degli elementi contenuti nella documentazione presentata e a conclusione della procedura di *screening* di incidenza, si ritiene che l'intervento in esame, sebbene non direttamente connesso con la gestione e conservazione della ZSC/ZPS "Murgia Alta" (IT9120007), non determini incidenza significativa ovvero non pregiudichi il mantenimento dell'integrità del sito con riferimento agli specifici obiettivi di conservazione sopra richiamati e che pertanto non sia necessario richiedere l'attivazione della procedura di valutazione appropriata.

Verifica ai sensi del D.Lgs. n. 196/2003 Garanzia della riservatezza La pubblicazione dell'atto all'albo, salve le garanzie previste dalla L. 241/90 e s.m.i. in tema di accesso ai documenti amministrativi, avviene nel rispetto della tutela della riservatezza dei cittadini, tenuto conto di quanto disposto dal D.Lgs. 196/2003 in materia di protezione dei dati personali, nonché dal vigente Regolamento Regionale n. 5/2006 per il trattamento dei dati sensibili e giudiziari. Ai fini della pubblicazione legale, l'atto destinato alla pubblicazione è redatto in modo da evitare la diffusione di dati personali identificativi non necessari, ovvero il riferimento a dati sensibili. Qualora tali dati fossero indispensabili per l'adozione dell'atto, essi sono trasferiti in documenti separati esplicitamente richiamati. Non ricorrono gli obblighi di cui agli artt. 26 e 27 del D. Lgs 14 marzo 2013 n. 33.

"COPERTURA FINANZIARIA AI SENSI DELLA L.R. 28/2001 E SS.MM.II. E D. LGS.VO 118/2011 E SMI."
IL PRESENTE PROVVEDIMENTO NON COMPORTA IMPLICAZIONI DI NATURA FINANZIARIA SIA DI ENTRATA CHE DI SPESA E DALLO STESSO NON DERIVA ALCUN ONERE A CARICO DEL BILANCIO REGIONALE.

DETERMINA

Di prendere atto di quanto espresso in narrativa, che costituisce parte integrante e sostanziale del presente atto e che qui si intende integralmente riportato.

di **NON richiedere l'attivazione della procedura di valutazione appropriata** per l'intervento presentato dalla Ditta Sette Erasmo, in agro di Santeramo in Colle, nell'ambito del PSR 2014-2020 – M4/SM 4.4.B, per le valutazioni e le verifiche espresse in narrativa **e fatte salve le condizioni espresse**

dal PNAM di cui alla nota prot. n. 4482/2023 del 28/07/2023;

- di **DARE ATTO** che il presente provvedimento:

  - è riferito a quanto previsto dalla LR n. 11/2001 e ss.mm.ii. relativamente alla sola Valutazione di incidenza secondo le disposizioni della la D.G.R. 304/2006 e ss mm ii;
  - non sostituisce altri pareri e/o autorizzazioni eventualmente previsti ai sensi delle normative vigenti;
  - ha carattere preventivo e si riferisce esclusivamente alle opere a farsi;
  - fa salve tutte le ulteriori prescrizioni, integrazioni o modificazioni relative al progetto in oggetto introdotte dagli Uffici competenti, anche successivamente all'adozione del presente provvedimento, purché con lo stesso compatibili;
  - è altresì subordinato alla verifica della legittimità delle procedure amministrative messe in atto;
  - ha validità di 5 anni conformemente a quanto previsto dalle Linee guida nazionali sulla Vinca, recepite con DGR 1515/2021;

- di **NOTIFICARE** il presente provvedimento, a cura del Servizio VIA e VINCA, al soggetto proponente, che ha **l'obbligo di comunicare la data di inizio delle attività alle autorità di vigilanza e sorveglianza competenti**;

- di **TRASMETTERE** il presente provvedimento al PNAM, al responsabile della SM 4.4 B del PSR 2014-2020 e, ai fini dell'esperimento delle attività di alta vigilanza e sorveglianza, alla Sezione Regionale di Vigilanza, al Servizio Parchi e Tutela della Biodiversità, all'Arma dei Carabinieri (Gruppo Carabinieri Forestali di Bari) e al Comune di Santeramo in Colle;
- di far pubblicare il presente provvedimento nella prima sezione del Bollettino Ufficiale della Regione Puglia ai sensi della L.R. n. 18 del 15 giugno 2023;
- di trasmettere copia conforme del presente provvedimento al Servizio Segreteria della Giunta Regionale.

Il presente provvedimento, redatto in forma integrale nel rispetto della tutela della riservatezza dei cittadini, secondo quanto disposto dal D.lgs. 196/03 in materia di protezione dei dati personali e smi, emesso in forma di documento informatico ex D.Lgs. 82/2005 e smi, firmato digitalmente ai sensi del testo unico D.P.R. 28 dicembre 2000, n. 445, del D.Lgs. 7 marzo 2005, n. 82 e norme collegate, è composta da n. 11 (*undici*) pagine, compresa la presente.

Il presente provvedimento, creato unicamente con strumenti informatici e firmato digitalmente:

- sarà pubblicato:
  - in formato elettronico nelle pagine del sito web nella sotto-sezione di II livello "Provvedimenti dirigenti amministrativi";
  - in formato elettronico all'Albo Telematico, accessibile senza formalità sul sito internet https://www.regione.puglia.it/pubblicita-legale nella sezione "Albo pretorio on-line", per dieci giorni lavorativi consecutivi;
- tramite il sistema CIFRA:
  - sarà trasmesso al Segretariato Generale della Giunta Regionale;
  - sarà archiviato sui sistemi informatici

Ai sensi dell'art. 3 comma 4 della L. n. 241/90 e smi, avverso il presente provvedimento potrà essere presentato ricorso giurisdizionale al Tribunale Amministrativo Regionale entro 60 giorni (sessanta) dalla data di notifica

dello stesso, ovvero ricorso straordinario al Presidente della Repubblica entro 120 (centoventi) giorni.

Il presente Provvedimento è direttamente esecutivo.

Firmato digitalmente da:

Il Funzionario Istruttore
Serena Felline

P.O. Coordinamento VINCA
Roberta Serini

Il Dirigente del Servizio Via/Vinca
Vincenzo Lasorella

DETERMINAZIONE DEL DIRIGENTE SERVIZIO VIA E VINCA 3 agosto 2023, n. 309

ID_6270. Istanza di autorizzazione ai sensi dell'art. 49 del D. lgs. 259/2003 e ss.mm.ii, per scavi e opere civili finalizzate allo sviluppo della rete in fibra ottica nel Comune di GRAVINA IN PUGLIA, nell'ambito della concessione di progettazione, costruzione, manutenzione e gestione di una infrastruttura passiva a Banda Ultra larga di proprietà pubblica nelle aree bianche. Proponente: Open Fiber SpA. Valutazione di incidenza ex art. 5 del DPR 357/97 (Fasc_3001).

Il Dirigente *ad interim* del Servizio VIA e VINCA,

VISTA la Legge Regionale 4.02.1997 n. 7 e ss.mm.ii.;
VISTO l'art. 5 del D.P.R. n. 357/1997 e ss.mm.ii.;
VISTA la DGR n. 3261 del 28.07.98 con la quale sono state emanate direttive per la separazione delle attività di direzione politica da quelle di gestione amministrativa;
VISTO l'art. 1 c. 1 della L.r. 11/2001 e ss.mm.ii.;
VISTO l'art. 32 della Legge n. 69 del 18.06.2009 che prevede l'obbligo di sostituire la pubblicazione tradizionale all'Albo ufficiale con la pubblicazione di documenti digitali sui siti informatici;
VISTO l'art. 18 del D. Lgs. n. 196/2003 "*Codice in materia di protezione dei dati personali" in merito ai principi applicabili ai trattamenti effettuati dai soggetti pubblici*;
VISTO il D.Lgs. n. 33 del 14/03/2013 "*Riordino della disciplina riguardante gli obblighi di pubblicità, trasparenza e diffusione di informazioni da parte delle pubbliche amministrazioni*";
VISTA la D.G.R. n. 1176 del 29/07/2016 e successive proroghe e la D.G.R. n. 211 del 25/02/2020 di conferimento dell'incarico di Dirigente della Sezione Autorizzazioni Ambientali alla dott.ssa Riccio Antonietta;
VISTI gli artt. 14 e 16 del D. Lgs. n. 165/2001;
VISTA la D.G.R. n. 458 del 8/4/2016 in cui sono definite le Sezioni di Dipartimento e le relative funzioni, con particolare riferimento alla Sezione "*Autorizzazioni Ambientali*" ed alla collocazione provvisoria dei relativi Servizi;
VISTA la D.D. n. 997 del 23 dicembre 2016 del Dirigente della Sezione Personale e Organizzazione con cui sono stati istituiti i Servizi afferenti alle Sezioni, in applicazione dell'art. 19 c. 2 del DPGR n. 443 del 31 luglio 2015 e s. m. i.;
VISTO il Decreto del Presidente della Giunta Regionale del 22 gennaio 2021 n. 22 avente oggetto *Adozione Atto di Alta Organizzazione. Modello Organizzativo "MAIA 2.0";*
VISTA la DGR 678 del 26/04/2021 avente ad oggetto "*Atto di Alta Organizzazione. Modello Organizzativo "MAIA 2.0". Conferimento incarichi di Direttore di Dipartimento Ambiente, Paesaggio e Qualità Urbana*" con cui è stata attribuita all' ing. Paolo Garofoli la direzione del Dipartimento Ambiente, Paesaggio e Qualità Urbana;
VISTA la DD n. 324 del 27 luglio 2021 con cui è stata attribuita alla dott.ssa Roberta Serini la Struttura di responsabilità equiparata a P.O. di tipologia A) "*Coordinamento VINCA*";
VISTA la DGR n. 1576 del 30/09/2021 avente oggetto: "*Conferimento incarichi di direzione delle Sezioni di Dipartimento ai sensi dell'articolo 22, comma 2, del decreto del Presidente della Giunta regionale 22 gennaio 2021 n. 22*";
VISTA la DD n. 9 del 04-03-2022 della Direzione del Dipartimento Personale e organizzazione avente ad oggetto il "*Conferimento incarichi di direzione dei Servizi delle Sezioni di Dipartimento ai sensi dell'articolo 22, comma 3, del decreto del Presidente della Giunta regionale 22 gennaio 2021 n. 22*" con cui l'arch. Vincenzo Lasorella è stato nominato dirigente ad interim del Servizio VIA VINCA;
VISTA la DD n. 75 del 10/03/2022 della Dirigente a.i della Sezione Autorizzazioni Ambientali recante "*Atto di organizzazione interna della Sezione Autorizzazioni Ambientali e Servizi Afferenti*";
Vista la D.G.R. 15 settembre 2021, n. 1466 recante l'approvazione della Strategia regionale per la parità di genere, denominata "Agenda di Genere";
Vista la D.G.R. del 3/7/2023, n. 938 recante "D.G.R. n. 302/2022 Valutazione di impatto di genere. Sistema di gestione e di monitoraggio. Revisione degli allegati.

VISTI altresì**:**

- il DPR 8 settembre 1997, n. 357 "*Regolamento recante attuazione della Direttiva habitat*" e ss.mm.ii.;
- la D.G.R. n. 304/2006 e ss. mm.ii. così come integrata e modificata dalla DGR n. 1362/2018 (BURP n. 114 del 31-8-2018) e ssmmii;
- il D.M. 17 ottobre 2007 recante "*Criteri minimi uniformi per la definizione di Misure di Conservazione relative a Zone Speciali di Conservazione (ZSC) e a Zone di Protezione Speciale (ZPS)*";
- il R.R. n. 28/2008 "*Modifiche e integrazioni al Regolamento Regionale 18 luglio 2008, n. 15, in recepimento dei "Criteri minimi uniformi per la definizione di misure di conservazione relative a Zone Speciali di Conservazione (ZCS) e Zone di Protezione Speciale (ZPS)" introdotti con D.M. 17 ottobre 2007.*"
- RR n. 6/2016 così come modificato e integrato dal RR n. 12/2017 (B.U.R.P. n. 55 del 12/05/2017);
- il Decreto del Ministro dell'Ambiente e della Tutela del Territorio e del Mare 28 dicembre 2018 "*Designazione di 24 zone speciali di conservazione (ZSC) insistenti nel territorio della regione biogeografia mediterranea della Regione Puglia" (G.U. Serie Generale 23 gennaio 2019, n. 19), con cui il SIC "Murgia Alta*" è stato designato ZSC;
- la DGR 22 marzo 2016, n. 314, con cui è stato approvato il Piano per il Parco nazionale dell'Alta Murgia e relativo Regolamento;
- la D.G.R. n. 2442 del 21/12/2018 "*Rete Natura 2000. Individuazione di Habitat e Specie vegetali e animali di interesse comunitario nella Regione Puglia*";
- la D.G.R. n. 218 del 25/02/2020 "*Rete Natura 2000. Aggiornamento Formulari Standard. Presa d'atto*";
- l'art. 52 c. 1 della L.R. del 29 dicembre 2017, n. 67 che, modificando l'art. 23 c. 1 della L.R. n. 18/2012, ha stabilito quanto segue: "*Al fine di accelerare la spesa, sono attribuiti alla Regione i procedimenti di valutazione di impatto ambientale, valutazione di incidenza e autorizzazione integrata ambientale inerenti ai progetti per i quali, alla data di presentazione della relativa istanza, è stata avanzata nei confronti della Regione Puglia, o suoi organismi strumentali, anche domanda di finanziamento a valere su risorse pubbliche*";
- l'art. 42 "*Rete natura 2000. Sistema sanzionatorio*" della L.R. n. 44 del 10/08/2018 (BURP n. 106 del 13/08/2018);
- le "*Linee guida nazionali per la valutazione di incidenza (VIncA) - Direttiva 92/43/CEE "HABITAT* " articolo 6, paragrafi 3 e 4" pubblicate sulla GU della Repubblica Italiana n. 303 del 28/12/2019, sulle quali in data 28 novembre 2019 è stata sottoscritta l'intesa, ex art. 8, c. 6, della legge 5 giugno 2003, n. 131, tra il Governo, le regioni e le Province autonome di Trento e Bolzano;
- la D.G.R. n. 1515 del 27/09/2021 (BURP 131 del 18/10/2021) avente oggetto: "*Atto di indirizzo e coordinamento per l'espletamento della procedura di valutazione di incidenza, ai sensi dell'articolo 6 della Direttiva 92/43/CEE e dell'articolo 5 del D.P.R. n. 357/1997 così come modificato ed integrato dall'articolo 6 del D.P.R. n. 120/2003. Recepimento Linee Guida Nazionali in materia di Vinca. Modifiche ed integrazioni alla D.G.R. n. 304/2006, come modificata dalle successive.*"

PREMESSO che:

- Con note acclarate del 15-06-2022 aventi protocollo di questa Sezione n. AOO_089/7814 e AOO_089/7815 il proponente, in annullamento e sostituzione della richiesta prot. n.0028383 del 18/02/2022, trasmetteva istanza con relativa documentazione volta all'espressione del parere di Valutazione di Incidenza (fase di *Screening*) ex art. 5 del DPR 357/97 e ss.mm.ii. e ai sensi della D.G.R. n. 1362 del 24/07/2018 in merito al progetto in oggetto;
- Con nota acclarata al protocollo di questa Sezione n. A00_089/2363 del 14-02- 2023, il proponente trasmetteva "Richiesta del "sentito" ai sensi dell'art.5 c.7 del D.P.R. 357/97, indirizzata al SERVIZIO PARCHI E TUTELA DELLA BIODIVERSITA' Regione Puglia;
- Con nota acclarata al protocollo di questa Sezione n. A00_089/3940 del 09-03- 2023, il proponente ritrasmetteva la documentazione per il rilascio del "nulla osta alla realizzazione degli interventi";

- Con note acclarate al protocollo di questa Sezione n. A00_089/3817 del 08-03- 2023, n. A00_089/3818 del 08-03-2023 e n. A00_089/3938 del 09-03-2023 il proponente ritrasmetteva stessa documentazione per la "Richiesta del "sentito" ai sensi dell'art.5 c.7 del D.P.R. 357/97, indirizzate al SERVIZIO PARCHI E TUTELA DELLA BIODIVERSITA' Regione Puglia;

Specificatamente veniva fornito quanto segue:

a. GRAVINA IN PUGLIA - ISTANZA ART. 49 (vecchio art. 88) _NATURA2000.pdf
b. VINCA Gravina in Puglia 06_22_1.0.pdf
c. DGR_VIncA_1515-2021_Gravina.pdf
d. SHP_GRAVINA+IN+PUGLIA.rar.p7m
e. GRAVINA+IN+PUGLIA+-+SENTITO_ENTE+PARCO.pdf
f. ASSEVERAZIONE PROGETTISTA ENTE PARCO-ADB.pdf.p7m
g. CMT_ATTIVO_PE_Completo_puglia_gravina in puglia.pdf.p7m
h. Cronoprogramma.pdf.p7m
i. GRAVINA IN PUGLIA - NATURA 2000 - PL - 10.pdf.p7m
j. GRAVINA IN PUGLIA - NATURA 2000 - PL - 20.pdf.p7m
k. GRAVINA IN PUGLIA - NATURA 2000 - PL - A - 10.pdf.p7m
l. GRAVINA IN PUGLIA - NATURA 2000 - PL - A - 20.pdf.p7m
m. GRAVINA IN PUGLIA - NATURA 2000 - RT - 10.pdf.p7m
n. GRAVINA IN PUGLIA - NATURA 2000 - RT - 20.pdf.p7m
o. GRAVINA IN PUGLIA - SENTITO_ENTE PARCO.pdf
p. Lettera Oneri non dovuti_signed.pdf
q. por puglia 2014-2020.pdf
r. Procura e Revoca_NO_Regional Manager_RdP_rep58628racc29931del11022019.pdf
s. Riscontro Regione Puglia evidenza candidatura intervento a risorse pubbliche_signed.pdf
t. Convenzione_Comuni_Infratel_BUL_Puglia.pdf
u. PROCURA.pdf
v. CI GIANFRANCO GUERRERA.pdf
w. CI Ugo Falgarini.pdf
x. Dichiarazione sostitutiva per marca da bollo_GRAVINA IN PUGLIA - NATURA 2000.pdf.pdf
y. Dichiarazione sostitutiva per marca da bollo_GRAVINA IN PUGLIA - NATURA 2000_signed.pdf.

- con nota/pec prot. RP n. AOO_089/7611 del 11-05-2023, questo Servizio, ai sensi di quanto disposto dalla DGR n. 1515/2021, richiedeva l'espressione del parere di competenza, cd sentito, all' Ente di gestione del Parco Nazionale Alta Murgia (di seguito PNAM);
- Con nota acclarata al protocollo di questa Sezione n. A00_089/10944 del 19- 07-2023, il PNAM precisava di aver "*già provveduto a trasmettere a codesto Servizio VIA e VIncA, con nota prot. 2443 del 11/05/2023, il proprio parere sulla Valutazione di Incidenza, che ad ogni buon fine si rinvia*", che risultava invero mai pervenuto mentre il parere allegato riguardava altro intervento;
- Con nota prot. 4442 del 26-07-2023, acclarata al protocollo di questa Sezione n. A00_089/11632 del 31-07-2023, il PNAM, a rettifica di quanto precedentemente trasmesso, trasmetteva parere ai fini della valutazione d'incidenza, ex art. 5 c.7 DPR 357/97 e ss.mm.ii. ed ex L.R. 11/2001 e ss.mm.ii. in merito all'intervento in oggetto.

DATO ATTO che**,** come si evince dalla documentazione in atti, in data 10 gennaio 2018, è stata stipulata la Convenzione Operativa per lo Sviluppo della Banda Ultra Larga nel territorio della Regione Puglia, a valere sul POR FESR 2014- 2020 e che in data 27 febbraio 2018, è stata stipulata la Convenzione Operativa, a valere sul PSR FEASR 2014-2020, entro cui ricade il presente intervento e che, pertanto, ai sensi dell'art. 23 della LR n.

18/2012, così come modificato dall'art. 52 della LR 67/2017, compete alla Regione la valutazione del progetto e nello specifico l'istruttoria relativa alla fase 1 di "screening".

DATO ATTO altresì che la presente istruttoria è stata condotta con il supporto dell'Esperto **dott. Agr.Giovanni Battista Guerra** assegnato a questo Servizio a seguito dell'incarico professionale di collaborazione conferito con Atto Dirigenziale n. 81 del 06/03/2023, avente ad oggetto "*Investimento 2.2.: Task Force digitalizzazione, monitoraggio e performance del PNRR: assistenza tecnica per il supporto alla gestione delle procedure complesse. CUP B91B21005330006. DGR n. 2079 del 13 dicembre 2021 e determinazioni conseguenti. - Impegno di spesa e.f. 2023 e accertamento di entrata ed impegno di spesa e.f. 2024. Rinnovo contatti Esperti".*

DESCRIZIONE DELL'INTERVENTO
OGGETTO DEGLI INTERVENTI. Secondo quanto riportato nella relazione tecnica agli atti (Laterza_Natura 2000-RT-10.pdf), gli interventi riguardano lo sviluppo della Banda Ultra Larga a vantaggio degli utilizzatori della rete del Comune di Laterza, nell'ambito del progetto "FTTH On Demand".
LAVORI DA ESEGUIRE. Secondo quanto riportato nella relazione agli atti (Gravina in Puglia_Natura 2000-RT-20.pdf), i lavori da eseguire saranno i seguenti:

- Scavi per la posa delle infrastrutture interrate;
- Posa di pozzetti di ispezione e di alloggiamento dei giunti interrati;
- Posa di armadi ottici (CNO);
- Posa di punti di consegna neutro (PCN);
- Posa di borchie ottiche esterne per l'alloggiamento dei punti terminazione di edificio (ROE);

L'ubicazione dei lavori a farsi interesserà di fatto la pubblica viabilità, così come individuati e riassunti in formato tabellare nella già citata relazione agli atti (tabelle scavi, armadi CNO, PCN, pozzetti), oltre a relativi elaborati planimetrici di progetto, corredati da rilievo fotografici dei luoghi oggetto di intervento (files Gravina in Puglia- Natura 2000 – PL-A-20.pdf e Gravina in Puglia-Natura 2000-PL 20.pdf).
DESCRIZIONE DELLE OPERE A FARSI
Sempre nell' elaborato "Gravina in Puglia_Natura 2000-RT-10.pdf" si descrivono le azioni di progetto, come di seguito richiamate in forma sintetica:

- Scavi per la posa delle infrastrutture interrate. A riguardo, lo scavo in minitrincea (a basso impatto ambientale) della larghezza massima 0,12 m, ed una profondità fino a 0,50 m. Prima di dare inizio ai lavori di scavo, sarà eseguita una indagine georadar, per verificare la presenza di sottoservizi.
- Scavi per la posa delle infrastrutture interrate. A riguardo, lo scavo in trincea della larghezza massima 0,40 m ed una profondità di almeno 1 m. Prima di dare inizio ai lavori di scavo, sarà eseguita una indagine georadar, per verificare la presenza di sottoservizi. Si prevede l'utilizzo di macchine per lo scavo;
- Posa di pozzetti di ispezione e di alloggiamento dei giunti interrati. Si tratta di pozzetti prefabbricati affioranti modulari 125x80, 90x70, 40x76 e 45x45 in cls, conformi alle specifiche Infratel II-PMI-027;
- Posa di armadi ottici (CNO). Si tratta di armadi con dimensioni predefinite;
- Posa di punti di consegna neutro (PCN). Installazione di armadi outdoor ideati per realizzare un punto di consegna neutro (PCN). L'armadio sarà posato su basamento prefabbricato di dimensioni (L x P x H) 110 x 150 x (25+5) cm, per un'occupazione di circa 1,65 mq. Le dimensioni massime dell'armadio sono (L x P x H) 210 x 50,5 x 158,1 cm (compreso di condizionatori ai lati di larghezza pari a 30 cm ciascuno);
- Posa di borchie ottiche esterne per l'alloggiamento dei punti terminazione di edificio (ROE). I ROE possono essere installati all'interno di manufatti in cemento (in cameretta o in pozzetto), all'interno di colonnina collocata su strada/marciapiede oppure fissati a parete o a palo con apposite staffe o (nel caso di ROE diramatori aerei) prevedere posa flottante su cavo.

CRONOPROGRAMMA DEGLI INTERVENTI

- Nel “Cronoprogramma.pdf” è riportato che gli interventi in progetto richiederanno complessivamente 20 giorni, così ripartiti: 14 gg per scavo e ripristini (lunghezza totale scavo 1.109,55 metri lineari), 6 gg per posa pozzetti.

DESCRIZIONE DEL SITO DI INTERVENTO

Dalla ricognizione condotta in ambito G.I.S. dei beni paesaggistici (BP) e degli ulteriori contesti paesaggistici (UCP) individuati dal Piano Paesaggistico Territoriale della Regione Puglia (PPTR), approvato con D.G.R. 16 febbraio 2015, n. 176 (pubblicato sul BURP n. 40 del 23-03-2015) e ss.mm.ii, parte dell’intervento risulta interessato dall’ UCP:

6.2.2 – Componenti delle Aree Protette e dei Siti Naturalistici

- UCP - Siti di rilevanza naturalistica: ZPS/ZSC Murgia Alta- SITO IT9120007 (parte dell’intervento;

In corrispondenza della parte d’intervento ricadente nel Sito di Rete Natura 2000 ZPS/ZSC, codice IT9120007, denominata “Murgia Alta”, si rileva la presenza dei seguenti beni paesaggistici (BP) e ulteriori contesti paesaggistici (UCP):

6.1.1 – Componenti geomorfologiche

- U.C.P. – Lame e Gravine (solo per un limitato tratto in rete altri interrata)

6.1.2 - Componenti Idrogeologiche

- U.C.P. – Connessione della R.E.R. (solo per un limitato tratto in rete altri interrata)

6.2.1 – Componenti Botanico vegetazionali

- BP Boschi (limitati tratti in rete altri interrata)
- U.C.P. – Aree di rispetto dei boschi 100 metri (per limitati tratti)

6.3.1 – Componenti Culturali e Insediative

- UCP – stratificazione insediativa Rete tratturi (Regio Tratturo Melfi Castellaneta (per limitati tratti)
- BP – aree di notevole interesse pubblico – scheda PAE 0114 (prossimità per un limitato tratto)
- UCP – Città consolidata (per limitati tratti nell’ abitato di Gravina in Puglia)
- UCP – area di rispetto siti storico culturali (per limitati tratti)
- UCP – area di rispetto rete tratturi

6.3.2 – Componenti percettive

- UCP – coni visuali
- UCP – strade a valenza paesaggistica (per limitati tratti)

Di seguito si richiamano gli atti approvativi degli Obiettivi e Misure di Conservazione del Sito Rete Natura 2000 interessato dal progetto:

- ZPS-ZSC IT9120007 “Murgia Alta”: RR 6/16 mod RR 12/17 – R.R. 28/08 R.R. 28/08

Dalla ricognizione dei file vettoriali forniti ed agli atti, nonché dalla lettura congiunta del relativo formulario standard, al quale si rimanda per gli approfondimenti concernenti le specie di cui agli Allegati delle Direttive Habitat e Uccelli, degli strati informativi di cui alla D.G.R. n. 2442/2018, le aree d' intervento non interessano Habitat della Rete Natura 2000. Solo per un limitato tratto si rileva prossimità con l'Habitat 62A0 (*Formazioni erbose secche della regione sub Mediterranea orientale (Scorzoneratalia villosae*).
Nel seguito si riportano le misure di conservazione individuati per il Sito in argomento che si ritengono pertinenti rispetto agli interventi de quibus, così come riportati dal R.R. n. 28 del 2008:

- Art. 5 lettera K): divieto di distruggere o danneggiare intenzionalmente nidi, salvo quanto previsto dall'art.9 della direttiva 79/409 e previo parere dell'autorità di gestione della ZPS;
- Art. 5 lettera r): divieto di eliminare o trasformare gli elementi naturali e seminaturali caratteristici del paesaggio agrario con alta valenza ecologica, in particolare, muretti a secco, terrazzamenti, specchie, cisterne, siepi, filari alberati, risorgive, fontanili. Sono consentite le ordinarie attività di manutenzione e ripristino e fatti salvi gli interventi autorizzati dall'autorità di gestione della ZPS;
- Art. 5 lettera s): divieto di convertire le superfici a pascolo permanente ad altri usi ai sensi dell'articolo 2 punto 2 del regolamento (CE) n. 796/04, fatta eccezione per interventi connessi alla sicurezza pubblica e previo parere dell'autorità di gestione della ZPS;
- Art. 5 lettera t): divieto di effettuare il livellamento dei terreni non autorizzati dall'ente gestore della ZPS
- Art. 5 lettera x): divieto di taglio di alberi in cui sia accertata la presenza di nidi e dormitori di specie d'interesse comunitario.

Ed inoltre, Misure di conservazione e indirizzi gestionali per tipologie di Sito, di cui all'art.6 del medesimo R.R. 28 del 2008:
IT9120007 "Murgia Alta" (caratterizzata dalla presenza di ambienti steppici e misti mediterranei):

- divieto di impermeabilizzare le strade ad uso forestale;
- divieto di impermeabilizzare le strade rurali esistenti e di nuova realizzazione.
- divieto del dissodamento con successiva macinazione delle pietre nelle aree coperte da vegetazione naturale;

Si richiama inoltre la seguente pertinente misura di conservazione obbligatoria in tutte le ZSC ai sensi dell'art. 2-bis del R.R. n. 28 del 2008 che rinvia espressamente a quanto previsto dall'art.2 del Decreto del Ministero dell'Ambiente e della Tutela del Territorio e del Mare del 17 ottobre 2007, pubblicato sulla Gazzetta Ufficiale della Repubblica Italiana n. 258 del 6 novembre 2007:

- divito di eliminare gli elementi naturali e seminaturali caratteristici del paesaggio agrario con alta valenza ecologica.

PRESO ATTO che con nota acclarata al protocollo di questa Sezione n. AOO_089/11632 del 31-07-2023, il PNAM rilasciava ***parere favorevole*** *ai fini della valutazione d'incidenza ex art. 5 c.7 DPR 357/97 e ss.mm.ii. ed ex L.R. 11/2001 e ss.mm.ii. in merito all'intervento in oggetto, il tutto a condizione che:*
"In ogni caso l'intervento dovrà essere realizzato nel rispetto del Regolamento Regionale n. 28/2008 e del Regolamento Regionale del 10 maggio 2016, n. 6 e s.m.i.. In particolare:

1. ***In fase di cantiere siano adottate tutte le misure atte al contenimento delle polveri e del rumore e sia ridotto il tempo di stazionamento dei materiali di risulta/rifiuti, presso l'area di intervento;***
2. ***siano salvaguardati eventuali manufatti in pietra a secco e gli alberi eventualmente presenti lungo i tracciati delle infrastrutture a realizzarsi;***

3. ***sia ripristinato, a fine lavori, lo stato dei luoghi, se compromesso dagli interventi;***
4. ***siano in ogni caso osservate le misure di conservazione dettate per le specie legate agli ambienti steppici.***

CONSIDERATO che l'intervento proposto, consistente essenzialmente nell'esecuzione di scavi e di opere civili in zona urbanizzata ai fini dello sviluppo della rete in fibra ottica nel Comune di Gravina in Puglia, ha impatto reversibile e temporaneo e non comporta alcuna incidenza significativa diretta su superfici occupate da habitat, né degrado di habitat e/o perturbazione di specie connesse ai sistemi naturali.
Esaminati gli atti del Servizio ed alla luce delle motivazioni sopra esposte, che si intendono qui integralmente richiamate, sulla base degli elementi contenuti nella documentazione presentata e a conclusione della procedura di screening di incidenza, si ritiene che il progetto in esame, sebbene non direttamente connesso con la gestione e conservazione del Sito ZPS/ZSC "Murgia Alta" (IT9120007), non determini incidenza significativa ovvero non pregiudichi il mantenimento dell'integrità del sito con riferimento agli specifici obiettivi di conservazione sopra richiamati e che pertanto non sia necessario richiedere l'attivazione della procedura di valutazione appropriata.

Verifica ai sensi del D.Lgs. n. 196/2003 Garanzia della riservatezza

La pubblicazione dell'atto all'albo, salve le garanzie previste dalla L. 241/90 e s.m.i. in tema di accesso ai documenti amministrativi, avviene nel rispetto della tutela della riservatezza dei cittadini, tenuto conto di quanto disposto dal D.Lgs. 196/2003 in materia di protezione dei dati personali, nonché dal vigente Regolamento Regionale n. 5/2006 per il trattamento dei dati sensibili e giudiziari. Ai fini della pubblicazione legale, l'atto destinato alla pubblicazione è redatto in modo da evitare la diffusione di dati personali identificativi non necessari, ovvero il riferimento a dati sensibili. Qualora tali dati fossero indispensabili per l'adozione dell'atto, essi sono trasferiti in documenti separati esplicitamente richiamati. Non ricorrono gli obblighi di cui agli artt. 26 e 27 del D. Lgs 14 marzo 2013 n. 33.

"COPERTURA FINANZIARIA AI SENSI DELLA L.R. 28/2001 E SS.MM.II. E D. LGS.VO 118/2011 E SMI."
IL PRESENTE PROVVEDIMENTO NON COMPORTA IMPLICAZIONI DI NATURA FINANZIARIA SIA DI ENTRATA CHE DI SPESA E DALLO STESSO NON DERIVA ALCUN ONERE A CARICO DEL BILANCIO REGIONALE.

DETERMINA

Di prendere atto di quanto espresso in narrativa, che costituisce parte integrante e sostanziale del presente atto e che qui si intende integralmente riportato.

Di NON richiedere l'attivazione della procedura di valutazione appropriata per il progetto "per scavi e opere civili finalizzate allo sviluppo della rete in fibra ottica nel Comune di GRAVINA IN PUGLIA, nell'ambito della Concessione di progettazione, costruzione, manutenzione e gestione di una infrastruttura passiva a Banda Ultra larga di proprietà pubblica nelle aree bianche del territorio", per le valutazioni e le verifiche espresse in narrativa, facendo salve le condizioni espresse dal PNAM nel parere in atti al prot. AOO_089/11632 del 31-07-2023.

Di DARE ATTO che il presente provvedimento:

- è riferito a quanto previsto dalla L.r. 26/2022 relativamente alla sola Valutazione di incidenza secondo le disposizioni della D.G.R. 1515/2021;
- non sostituisce altri pareri e/o autorizzazioni eventualmente previsti ai sensi delle normative vigenti;
- ha carattere preventivo e si riferisce esclusivamente alle opere a farsi;
- fa salve tutte le ulteriori prescrizioni, integrazioni o modificazioni relative al progetto in oggetto introdotte dagli Uffici competenti, anche successivamente all'adozione del presente provvedimento, purché con lo stesso compatibili;
- è altresì subordinato alla verifica della legittimità delle procedure amministrative messe in atto;
- ha validità di 5 anni conformemente a quanto previsto dalle Linee guida nazionali sulla Vinca, recepite con DGR 1515/2021;

Di NOTIFICARE il presente provvedimento, a cura del Servizio VIA e VINCA, al proponente, **che ha l'obbligo di comunicare la data di inizio dei lavori alle autorità di vigilanza e sorveglianza competenti.**

Di TRASMETTERE il presente provvedimento al PNAM, alla Sezione Trasformazione Digitale responsabile della linea di finanziamento**,** ed ai fini dell'esperimento delle attività di alta vigilanza e sorveglianza, alla Sezione Vigilanza Ambientale, al Servizio Parchi e Tutela della Biodiversità, al Gruppo CC Forestali di Bari ed al Comune di Gravina in Puglia (BA).

Di far pubblicare il presente provvedimento nella prima sezione del BURP ai sensi della L.R. n.18 del 15 giugno 2023 e sul Portale Ambientale dell'Assessorato alla Qualità dell'Ambiente.

Il presente provvedimento, redatto in forma integrale nel rispetto della tutela della riservatezza dei cittadini, secondo quanto disposto dal D.lgs. 196/03 in materia di protezione dei dati personali e smi, emesso in forma di documento informatico ex D.Lgs. 82/2005 e smi, firmato digitalmente ai sensi del testo unico D.P.R. 28 dicembre 2000, n. 445, del D.Lgs. 7 marzo 2005, n. 82 e norme collegate, è composto da n. 12 (*dodici)* pagine compresa la presente.

Il presente provvedimento, creato unicamente con strumenti informatici e firmato digitalmente:

sarà pubblicato:

- in formato elettronico nelle pagine del sito web nella sotto-sezione di II livello "Provvedimenti dirigenti amministrativi";
- in formato elettronico all'Albo Telematico, accessibile senza formalità sul sito internet https://www.regione.puglia.it/pubblicita-legale nella sezione "Albo pretorio on-line", per dieci giorni lavorativi consecutivi;

tramite il sistema CIFRA:

- sarà trasmesso al Segretariato Generale della Giunta Regionale;
- sarà archiviato sui sistemi informatici.

Ai sensi dell'art. 3 comma 4 della L. n. 241/90 e smi, avverso il presente provvedimento potrà essere presentato ricorso giurisdizionale al Tribunale Amministrativo Regionale entro 60 giorni (sessanta) dalla data di notifica dello stesso, ovvero ricorso straordinario al Presidente della Repubblica entro 120 (centoventi) giorni.

Il presente Provvedimento è direttamente esecutivo.

Firmato digitalmente da:

P.O. Coordinamento VINCA
Roberta Serini

Il Dirigente del Servizio Via/Vinca
Vincenzo Lasorella

DETERMINAZIONE DELL'AUTORITÀ DI GESTIONE DEL PSR PUGLIA 2014 - 2022 2 agosto 2023, n. 130

Programma di Sviluppo Rurale 2014-2022. Misura 6 "Sviluppo delle aziende agricole e delle imprese". Sottomisura 6.4 "Sostegno a investimenti nella creazione e nello sviluppo di attività extra-agricole". Approvazione dell'Avviso Pubblico per la presentazione delle domande di sostegno.

IL DIRIGENTE DELLA STRUTTURA PROPONENTE

VISTI gli articoli 4 e 5 della Legge Regionale (L.R.) n.7 del 04/02/1997, pubblicata nel Bollettino Ufficiale della Regione Puglia (BURP) n.19 del 07/02/1997.

VISTA la Deliberazione della Giunta Regionale (DGR) n.3261 del 28/07/1998, in attuazione della L.R. n.7/1997 e del Decreto legislativo (D.lgs.) n.29 del 03/02/1993 e successive modifiche e/o integrazioni (ss.mm.ii.), che detta le direttive per la separazione delle attività di direzione politica da quelle di gestione amministrativa.

VISTI gli articoli 4 e 16 del D.lgs. n.165 del 30/03/2001 e ss.mm.ii..

VISTA la L.R. n.15 del 20/06/2008 "Principi e linee guida in materia di trasparenza dell'attività amministrativa nella Regione Puglia", pubblicata nel BURP n. 102 del 27/06/2008.

VISTO il regolamento regionale del 29/09/2009, n.20 "Regolamento attuativo della Legge Regionale n.15 del 20 giugno 2008 "Principi e linee guida in materia di trasparenza dell'attività amministrativa nella Regione Puglia", pubblicato nel BURP n.153 del 02/10/2009.

VISTO l'articolo 32 della Legge n.69 del 18/06/2009 che prevede l'obbligo di sostituire la pubblicazione tradizionale all'albo ufficiale con la pubblicazione di documenti digitali sui siti informatici.

VISTO l'articolo 18 del D.lgs. 196/2003 "Codice in materia di protezione dei dati personali" in merito ai Principi applicabili ai trattamenti effettuati dai soggetti pubblici e ss.mm.ii. .

VISTO il Regolamento (UE) del Parlamento europeo e del Consiglio del 27 aprile 2016, n.679 relativo alla protezione delle persone fisiche con riguardo al trattamento dei dati personali, nonché alla libera circolazione di tali dati e che abroga la direttiva 95/46/CE (regolamento generale sulla protezione dei dati).

VISTO il D.lgs. 07/03/2005, n.82 "Codice dell'amministrazione digitale" e ss.mm.ii. .

VISTO il D.lgs. n.33 del 14/03/2013 e ss.mm.ii. .

VISTO il regolamento regionale n.13 del 04/06/2015, pubblicato nel BURP n.78 del 05/06/2015, che disciplina il procedimento amministrativo.

VISTO il Decreto del Presidente della Giunta Regionale (DPGR) n.443 del 31/07/2015, pubblicato nel BURP n.109 del 03/08/2015 e s.m.i. .

VISTA la DGR n.1974 del 07/12/2020 di *Approvazione Atto di Alta Organizzazione. Modello Organizzativo "MAIA 2.0"*.

VISTO il DPGR n.22 del 22/01/2022 avente per oggetto "Adozione Atto di Alta Organizzazione. Modello Organizzativo MAIA 2.0" e ss.mm.ii. .

VISTA la Legge 7 agosto 1990, n.241 "Nuove norme in materia di Procedimento Amministrativo e Diritto di accesso ai documenti amministrativi" e ss.mm.ii..

VISTO il D.lgs. n.118 del 23/06/2011 e ss.mm.ii..

VISTA la D.G.R. 15 settembre 2021, n. 1466 recante l'approvazione della Strategia regionale per la parità di genere, denominata "Agenda di Genere";

VISTA la D.G.R. del 03/07/2023 n. 938 del Registro delle Deliberazioni recante D.G.R. n. 302/2022 "Valutazione di impatto di genere. Sistema di gestione e di monitoraggio". Revisione degli allegati;

VISTA la Deliberazione n.1576 del 30/09/2021 con la quale la Giunta regionale della Puglia ha conferito, tra gli altri, alla dott.ssa Mariangela Lomastro l'incarico di direzione della Sezione Attuazione dei programmi comunitari per l'agricoltura.

VISTA la Deliberazione n.1612 del 11/10/2021 con la quale la Giunta regionale della Puglia ha conferito al prof. Gianluca Nardone l'incarico di Autorità di Gestione (AdG) del Programma di Sviluppo Rurale (PSR) 2014/2022 della Puglia.

VISTA la nota protocollo AOO_001/PSR–14/10/2021 n.1453 a firma del prof.Gianluca Nardone, Direttore del Dipartimento Agricoltura Sviluppo rurale ed ambientale nonché AdG del PSR 2014/2022 della Puglia,

riportante “Precisazioni in merito alle funzioni di competenza dell’Autorità di Gestione del PSR Puglia e del Dirigente di Sezione Attuazione Programmi Comunitari per l’agricoltura”.

RILEVATO che tra i compiti del Dirigente della Sezione Attuazione dei programmi comunitari per l’agricoltura rientrano tutti gli adempimenti necessari per l’attuazione dei bandi delle Misure / Sottomisure / Operazioni del PSR 2014/2022 della Puglia emanati dall’AdG.

VISTA la Determinazione della Dirigente della Sezione Attuazione dei programmi comunitari per l’agricoltura n. 429 del 29/06/2022 con la quale è stato conferito, con decorrenza 01 agosto 2022 – 31 luglio 2023, alla dott.ssa Rosalba D’Onghia l’incarico di Responsabile della Sottomisura 6.4 “Sostegno a investimenti nella creazione e nello sviluppo di attività extra-agricole” del PSR 2014/2022 della Puglia.

VISTA la Determinazione della Dirigente della Sezione Attuazione dei programmi comunitari per l’agricoltura n. 587 del 12/06/2023 con la quale è stato prorogato *non oltre il 31 dicembre 2023*, tra gli altri, alla dott.ssa Rosalba D’Onghia l’incarico di Responsabile della Sottomisura innanzi detto.

Sulla base dell’istruttoria espletata dal Responsabile della Sottomisura 6.4 si relaziona quanto segue.

VISTO il Regolamento (UE) n.1305/2013 e ss.mm.ii., concernente il sostegno allo sviluppo rurale da parte del Fondo Europeo Agricolo per lo Sviluppo Rurale (FEASR) che abroga il Regolamento (CE) n.1698/2005 del Consiglio.

VISTA la Decisione della Commissione Europea del 24 novembre 2015, C (2015) 8412 che approva il Programma di Sviluppo Rurale della Regione Puglia per il periodo di programmazione 2014/2020 ai fini della concessione di un sostegno da parte del FEASR.

VISTA la DGR n.2424 del 30/12/2015, pubblicata nel BURP n.3 del 19/01/2016, avente ad oggetto *“Programma di Sviluppo Rurale della Regione Puglia 2014-2020 Approvazione definitiva e presa d’atto della Decisione della Commissione Europea del 24 novembre 2015, C (2015) 8412”*.

VISTE le Decisioni di esecuzione della Commissione Europea C(2017) 499 del 25/01/2017, C(2017) 3154 del 05/05/2017, C(2017) 5454 del 27/07/2017, C(2017) 7387 del 31/10/2017, C(2018) 5917 del 06/09/2018, C(2019) 9243 del 16/12/2019, C(2020) 8283 del 20/11/2020, C(2021) 2595 del 09/04/2021, C(2021) 7246 del 30/09/2021, C(2022) 6084 del 19/08/2022 e C(2022) 9331 del 07/12/2022 che approvano la modifica del PSR della Puglia ai fini della concessione di un sostegno da parte del FEASR.

VISTO il Regolamento (UE) del Parlamento europeo e del Consiglio n.2393 del 13/12/2017 che ha modificato i regolamenti (UE) 1305/2013, 1306/2013, 1307/2013, 1308/2013 e 652/2014.

VISTO il Regolamento (UE) del Parlamento europeo e del Consiglio n.2220 del 23/12/2020 che, tra l’altro, ha modificato i regolamenti (UE) 1305/2013, 1306/2013 e 1307/2013 ed ha prorogato la durata del periodo di programmazione 2014-2020 fino al 31 dicembre 2022.

VISTA la Deliberazione n.24 del 29/09/2004 del Comitato Interministeriale per la Programmazione Economica (CIPE) in attuazione della Legge n.144 del 07/05/1999 e ss.mm.ii. relativa all’implementazione del sistema del Codice Unico di Progetto (CUP) di investimento pubblico.

VISTA la versione vigente n. 15.0, del Programma di Sviluppo Rurale 2014-2020, approvata con decisione di esecuzione della Commissione C(2023) 5183 del 25.07.2023.

PRESO ATTO che lo stanziamento delle risorse dedicate al presente avviso pubblico, stabilite in 15 milioni di euro, come riportato al par. 10.3 del Capitolo 10 del PSR Puglia 2014/2022, versione 15.0 vigente;

VISTA la scheda della Misura 6 “Sviluppo delle aziende agricole e delle imprese” – Sottomisura 6.4“Sostegno a investimenti nella creazione e nello sviluppo di attività extra-agricole” del PSR 2014/2022 della Puglia;

PRESO ATTO dell’approvazione dei Criteri di Selezione, derivanti dalla procedura scritta del Comitato di Sorveglianza del PSR Puglia 2014-2022, avviata con nota prot. n° AOO_001/PSR/17/07/2023/0000405 e conclusa con nota prot. n° AOO_001/PROT/26/07/2023/0000435;

Per quanto innanzi riportato, si propone di approvare, nel rispetto della normativa comunitaria, nazionale e regionale, l’Avviso pubblico per la presentazione delle domande di sostegno relative alla Sottomisura 6.4 “*Sostegno a investimenti nella creazione e nello sviluppo di attività extra-agricole*, come riportato nell’Allegato A, che cosituisce parte integrante del presente provvedimento.

VERIFICA ai sensi del Regolamento UE n.679/2016 e del D.lgs. n.196/2003, come modificato dal D.lgs. n.101/2018
Garanzie alla riservatezza

La pubblicazione del presente atto all'albo pretorio on-line, salve le garanzie previste dalla Legge n.241/1990 in tema di accesso ai documenti amministrativi, avviene nel rispetto della tutela della riservatezza dei cittadini secondo quanto disposto dal Regolamento UE n.679/2016 in materia di protezione dei dati personali, nonché dal D.lgs. n.196/2003 come modificato dal D.lgs. n.101/2018, e dal vigente Regolamento Regionale n.5/2006 per il trattamento dei dati sensibili e giudiziari, per quanto applicabile.
Ai fini della pubblicità legale, il presente provvedimento è stato redatto in modo da evitare la diffusione di dati personali identificativi non necessari ovvero il riferimento alle particolari categorie di dati previste dagli articoli 9 e 10 del Regolamento (UE) innanzi richiamato; qualora tali dati fossero indispensabili per l'adozione dell'atto, essi sono trasferiti in documenti separati, esplicitamente richiamati.

ADEMPIMENTI CONTABILI ai sensi del D.lgs. n.118/2011 e ss.mm.ii.

Il presente provvedimento non comporta alcun mutamento qualitativo e quantitativo di entrata o di spesa né a carico del bilancio regionale né a carico di Enti per i cui debiti i creditori potrebbero rivalersi sulla Regione Puglia e che è escluso ogni onere aggiuntivo rispetto a quelli già autorizzati a valere sullo stanziamento previsto dal bilancio regionale.
Ricorrono gli obblighi di cui all'art.26, c.1 del D. Lgs. 33/2013
La sottoscritta attesta che il procedimento istruttorio affidatogli è stato espletato nel rispetto delle norme vigenti e che il presente schema è conforme alle risultanze istruttorie.

DETERMINA

Di prendere atto di quanto espresso in narrativa, che costituisce parte integrante e sostanziale del presente atto e che qui si intende integralmente riportato.

- **di prendere atto e condividere** tutto quanto in narrativa riportato e che qui si intende integralmente trascritto;
- **di approvare**, nel rispetto della normativa comunitaria, nazionale e regionale, l'Avviso pubblico per la presentazione delle domande di sostegno relative alla Sottomisura 6.4. "Sostegno a investimenti nella creazione e nello sviluppo di attività extra-agricole", come riportato nell'Allegato A, che costituisce parte integrante del presente provvedimento;
- **di stabilire** che la pubblicazione del presente provvedimento sul Bollettino Ufficiale della Regione Puglia assume valore di comunicazione ai richiedenti gli aiuti dei termini e delle modalità di presentazione delle domande e della documentazione;
- **di dare atto** che il presente provvedimento:

- è stato elaborato attraverso la piattaforma CIFRA2, composto da pagine tutte progressivamente numerate, firmato digitalmente e adottato in unico originale;
- sarà pubblicato per 10 giorni lavorativi, ai sensi dell'art. 20 comma 3 del DPGR n. 22/2021, all'Albo regionale on line e sarà conservato nei sistemi informatici regionali CIFRA2 e Diogene;
- il provvedimento sarà pubblicato ai sensi dell'art. 26, c.1, del D.Lgs 33/2013 nella Sezione "Amministrazione trasparente" – "Sovvenzioni, contributi, sussidi e vantaggi economici" sottosezione "criteri e modalità" del sito www.regione.puglia.it";
- sarà pubblicato nel sito regionale: www.psr.regione.puglia.it;
- sarà pubblicato nel Bollettino Ufficiale della Regione Puglia;

- sarà trasmesso all'A.G.E.A. – Ufficio Sviluppo Rurale;
- è adottato in originale ed è composto da n. 5 (cinque) pagine e dall'allegato A composto da n. 50 (cinquanta) pagine, firmati digitalmente.

Il presente Provvedimento è direttamente esecutivo.

Basato sulla proposta n. 001/DIR/2023/00130 dei sottoscrittori della proposta:

P.O. Responsabile Sottomisura 6.4
Rosalba D'onghia

Firmato digitalmente da:

Autorità di gestione PSR 2014-2022
Gianluca Nardone

ALLEGATO A








REGIONE PUGLIA

Dipartimento Agricoltura, Sviluppo Rurale e Ambientale

PROGRAMMA SVILUPPO RURALE 2014-2020	
AVVISO PUBBLICO	**REG.(UE) N.1305/2013 ART.20**
Codice misura	**n. 6 "Sviluppo delle aziende agricole e delle imprese"**
Codice sottomisura	**n. 6.4 "Sostegno a investimenti nella creazione e nello sviluppo di attività axtra-agricole"**
Modalità presentazione domanda di sostegno	**Dematerializzazione**

La responsabile della sottomisura 6.4
firmato digitalmente
Dott.ssa Rosalba D'Onghia

L'AUTORITA' DI GESTIONE DEL PSR PUGLIA 2014-2022
firmato digitalmente
Prof. Gianluca Nardone

INDICE

1. PRINCIPALI RIFERIMENTI NORMATIVI....3
2. PRINCIPALI DEFINIZIONI....3
3. OBIETTIVI DELLA SOTTOMISURA 6.4 E CONTRIBUTO A PRIORITA' E FOCUS AREA DEL PSR PUGLIA 2014-2022....3
4. RISORSE FINANZIARIE....4
5. LOCALIZZAZIONE....4
6. SOGGETTI BENEFICIARI....4
7. CONDIZIONI DI AMMISSIBILITA'....5
8. VOLUME DI INVESTIMENTO AMMISSIBILE E ALIQUOTA DI AIUTO....5
9. TIPOLOGIE DI INVESTIMENTO E TIPOLOGIE DI COSTO AMMISSIBILI....6
10.TIPOLOGIE DI INVESTIMENTI E COSTI NON AMMISSIBILI....8
11. CRITERI GENERALI PER LA VERIFICA DELL'AMMISSIBILITA' DEI COSTI E DELLE SPESE....9
12.IMPEGNI E OBBLIGHI....12
13.MODALITA' E TERMINI PER LA PRESENTAZIONE DELLE DOMANDE DI SOSTEGNO E DELLA DOCUMENTAZIONE....13
14.CRITERI DI SELEZIONE, ATTRIBUZIONE DEI PUNTEGGI E FORMULAZIONE DELLA GRADUATORIA....20
15.ISTRUTTORIA TECNICO-AMMINISTRATIVA E CONCESSIONE DEGLI AIUTI....23
16.ESECUZIONE DEGLI INTERVENTI, PROROGHE, DISCIPLINA DELLE VARIANTI E ADATTAMENTI TECNICI....24
17.RICORSI E RIESAMI....25
18.VERIFICABILITÀ E CONTROLLABILITÀ DELLE MISURE (VCM)....25
19. RECESSO/RINUNCIA DAGLI IMPEGNI....26
20. DISPOSIZIONI GENERALI....26
21. RELAZIONI CON IL PUBBLICO....28
22. INFORMATIVA E TRATTAMENTO DATI PERSONALI....29
23. OBBLIGO DI INFORMAZIONE A CARICO DEI BENEFICIARI....25
24. RINVIO....25
25. ALLEGATI....26

Fondo europeo agricolo per lo sviluppo rurale: l'Europa investe nelle zone rurali

REGIONE PUGLIA

PSR PUGLIA 2014 - 2022 COLTIVIAMO IDEE RACCOGLIAMO FUTURO

1. PRINCIPALI RIFERIMENTI NORMATIVI

Vedasi alla voce "Regolamenti UE e Normativa" della sezione PSR Puglia 2014-2020 sul sito www.psr.regione.puglia.it.

2. PRINCIPALI DEFINIZIONI

Vedasi alla voce "Glossario" della sezione PSR Puglia 2014-2020 sul sito www.psr.regione.puglia.it.

3. OBIETTIVI DELLA SOTTOMISURA 6.4 E CONTRIBUTO A PRIORITA' E FOCUS AREA DEL PSR PUGLIA 2014-2022

La sottomisura contribuisce in maniera diretta al raggiungimento degli obiettivi della FocusArea (FA) 2A e in maniera indiretta al raggiungimento degli obiettivi della FA 6A in risposta ai seguenti fabbisogni emersi dall'analisiSWOT del PSR Puglia2014–2022:

- 09 - "Processi di ammodernamento delle imprese agricole attraverso la diversificazione dei prodotti e il miglioramento delle tecniche di produzione/allevamento e la diversificazione delle attività aziendali";
- 31 - "Sostenere azioni di sistema che valorizzino le risorse ed il capitale umano attraverso approccia forte connotazione dimostrativa".

Priorità	Codice FA	Focus	Contributo
P2 – Potenziare la redditività delle aziende agricole e la competitività dell'agricoltura in tutte le sue forme e promuovere tecnologie innovative per le aziende agricole e la gestione sostenibile delle foreste.	2a)	Migliorare le prestazioni economiche di tutte le aziende agricole e incoraggiare la ristrutturazione e l'ammodernamento delle aziende agricole, in particolare per aumentare la quota di mercato e l'orientamento al mercato nonché la diversificazione delle attività	Diretto
P6 –adoperarsi per l'inclusione sociale, la riduzione della povertà e lo sviluppo economico nelle zone rurali	6a)	Favorire la diversificazione, la creazione e lo sviluppo di piccole imprese nonché dell'occupazione	Indiretto

La natura trasversale della sottomisura 6.4 "Sostegno a investimenti nella creazione e nello sviluppo di attività extra - agricole" rispetto alle sei Priorità dello Sviluppo Rurale 2014-2020 e la sua potenzialità nel concorrere al raggiungimento degli obiettivi delle diverse focus area consentono di apportare un contributo positivo anche agli obiettivi trasversali: sviluppo dell'innovazione e difesa dell'ambiente.

La sottomisura mira a incentivare la diversificazione delle attività agricole al fine di creare nuove fonti di reddito e occupazione, nonché a valorizzare la multifunzionalità delle aziende agricole per contrastare, soprattutto nelle aree rurali a scarsa competitività, l'abbandono dell'attività agricola.

Inoltre, risulta importante accrescere l'attrattività dei territori rurali sia sostenendo nell'ambito dell'azienda agricola servizi di carattere sociale destinati alle popolazioni rurali, sia assicurando la coerenza degli interventi con le norme per la tutela del territorio e la salvaguardia e gestione del paesaggio rurale, in quanto elemento di identità del territorio regionale e principale risorsa del territorio pugliese.








Con il sostegno agli interventi finalizzati alla produzione di beni e servizi complementari all'attività agricola nei settori del turismo, della ristorazione, della didattica, dell'ambiente e del sociale si favorirà una maggiore integrazione delle imprese agricole a livello territoriale con gli altri settori produttivi, economici e sociali, assicurando la valorizzazione della funzione dell'agricoltura non solo dal punto di vista economico, ma anche di presidio e tutela del territorio, del paesaggio e dell'ambiente.

La sottomisura ha la finalità di sostenere in contesto aziendale la diversificazione delle attività agricole, avviando o sviluppando attività extra-agricole quale elemento fondamentale per lo sviluppo socio-economico delle aree rurali della Puglia, attraverso:

- l'ospitalità agrituristica in conformità a quanto stabilito dalla L.R. del 13 dicembre 2013, n.42 "Disciplina dell'agriturismo";
- l'offerta di servizi educativi, ricreativi e didattici alla popolazione in conformità a quanto stabilito dalla L. R. del 26 febbraio 2008, n. 2 "Riconoscimento delle masserie didattiche" e dalla L. R. del 10 dicembre 2012 n. 40 "Boschi didattici della Puglia";
- la produzione e la vendita di energia da fonti rinnovabili (esclusivamente da biomassa derivante da sottoprodotti, residui colturali e legno di risulta della gestione del bosco,con esclusione delle colture agricole dedicate, nonché biomassa derivante dall'attività zootecnica e biomassa derivante da sottoprodotti dell'industria agroalimentare). Gli impianti devono avere una potenza limitata a 1MW e devono essere attuati a bilancio ambientale nullo o positivo e nel rispetto della normativa ambientale vigente;
- la fornitura di servizi socio-sanitari, in particolare a vantaggio delle fasce deboli della popolazione, in conformità a quanto stabilito dalla Legge n.141 del 2015 e della L. r. n. 9 del 2018. Tali servizi sono diretti a offrire:
  a) prestazioni e attività sociali e di servizio per le comunità locali mediante l'utilizzazione delle risorse materiali e immateriali dell'agricoltura per promuovere, accompagnare e realizzare azioni volte allo sviluppo di abilità e di capacità, di inclusione sociale e lavorativa, di ricreazione ed i servizi utili per la vita quotidiana (art.2 comma 1 lettera b);
  b) prestazioni e servizi che affiancano e supportano le terapie mediche, psicologiche e riabilitative finalizzate a migliorare le condizioni di salute e le funzioni sociali, e motive e cognitive dei soggetti interessati anche attraverso l'ausilio di animali allevati e la coltivazione delle piante (art.2 comma 1 lettera c).

4. RISORSE FINANZIARIE

Le risorse attribuite alla Sottomisura 6.4 per l'intero periodo 2014-2022 sono riportate al par. 10.3 del Capitolo 10 - Piano di Finanziamento del PSR Puglia 2014-2022. Ripartizione per misura o per tipo di operazione con un tasso di partecipazione specifico del FEASR.

Le risorse finanziarie attribuite al presente avviso sono pari ad **€ 15.000.000,00**.

5. LOCALIZZAZIONE

La sottomisura 6.4 si applica su tutto il territorio regionale.

6. SOGGETTI BENEFICIARI

Sono beneficiari della sottomisura 6.4 gli agricoltori che esercitano l'attività agricola ai sensi dell'art. 2135 del Codice Civile o loro coadiuvanti familiari qualora componenti di un'impresa familiare costituita ai sensi dell'art. 230 bis del Codice Civile, in forma singola o associata, che diversificano la loro attività avviando e/o sviluppando attività extra - agricole. Il coadiuvante familiare deve risultare, nell'ambito dell'impresa agricola per la quale collabora, unità attiva iscritta presso l'INPS








7. CONDIZIONI DI AMMISSIBILITA'

Il richiedente dovrà possedere alla data di presentazione della DdS e mantenere per l'intera durata dell'operazione finanziata, i seguenti requisiti:

a) appartenere alla categoria indicata nel paragrafo 6 "Soggetti beneficiari";
b) essere "agricoltore in attività", ai sensi della normativa vigente, e per i giovani al primo insediamento, diventarlo entro 18 mesi dalla data di insediamento;
c) essere iscritto alla CCIAA come impresa agricola attiva;
d) non essere impresa in difficoltà ai sensi della normativa comunitaria sugli aiuti di stato per il salvataggio e la ristrutturazione di imprese in difficoltà;
e) assenza di reati gravi in danno dello Stato e della Comunità Europea;
f) regolarità contributiva;
g) assenza di situazioni ostative al rilascio di informativa antimafia non interdittiva;
h) il conseguimento, con riferimento ai criteri di selezione di cui al successivo paragrafo 14, del punteggio soglia (punteggio minimo) che consente la collocazione nella graduatoria di ammissibilità della domanda di sostegno;
i) non essere incorso nel divieto di partecipare a "Bandi per l'erogazione di Fondi Comunitari, Nazionali e Regionali promossi dalla Regione Puglia" di cui al comma 3 dell'art. 7 della LEGGE REGIONALE 29 marzo 2017, n. 4 "Gestione della batteriosi da *Xylella fastidiosa* nel territorio della regione Puglia", per non aver ottemperato alle prescrizioni di cui al comma 1 dell'art. 7 della stessa legge;
j) nel caso di attività agrituristica essere iscritto nell'Elenco Regionale degli Operatori Agrituristici ai sensi della L.R. 42/2013 o aver presentato domanda di adesione prima della presentazione della DdS. In questo caso il richiedente ha l'obbligo di acquisire tale iscrizione entro la presentazione della prima Domanda di Pagamento di acconto;
k) presentare un Piano aziendale redatto online da tecnico agricolo abilitato, su specifico format predisposto dalla Regione Puglia (Elaborato Informatico Progettuale - EIP).

In ogni caso le attività di diversificazione previste in progetto devono essere esercitate nel rispetto delle condizioni e dei limiti previsti dalle normative vigenti in materia di attività connesse.

8. VOLUME DI INVESTIMENTO AMMISSIBILE E ALIQUOTA DI AIUTO

Il costo totale dell'investimento richiesto in domanda di sostegno, comprese le spese generali, non può essere inferiore a 30.000,00 euro e non superiore a 400.000,00 euro.

E' prevista la concessione di aiuto pubblico nella forma di contributo in conto capitale e l'aliquota contributiva, calcolata sulla spesa ammessa a finanziamento, è pari al 50% della stessa.

L'aliquota contributiva è ridotta al 35% della spesa ammessa nel caso di interventi finalizzati alla produzione di energia da biomassa con accesso anche alle agevolazioni del conto energia, al fine di garantire la compatibilità con il regime di cumulabilità degli incentivi previsti dalla vigente normativa nazionale.

In ogni caso per la Sottomisura 6.4 si applica il regime *de minimis* di cui al Reg. 1407/2014; conseguentemente il contributo pubblico a favore del beneficiario non potrà essere maggiore di euro 200.000,00 per un periodo di tre anni. Pertanto, nella determinazione dell'aiuto pubblico concedibile sulla spesa ammessa ai benefici si terrà conto di altri eventuali aiuti concessi al medesimo beneficiario nei tre anni precedenti ai sensi del regime *de minimis*.

E' fatto divieto di doppio finanziamento e di cumulabilità del sostegno.

Fondo europeo agricolo per lo sviluppo rurale: l'Europa investe nelle zone rurali

REGIONE PUGLIA

PSR PUGLIA 2014 - 2022 COLTIVIAMO IDEE RACCOGLIAMO FUTURO

9. TIPOLOGIE DI INVESTIMENTO E TIPOLOGIE DI COSTO AMMISSIBILI

Le tipologie di intervento e i costi ammissibili sono stabiliti dal par. 8.2.6.3.2.6 della scheda di sottomisura 6.4 del PSR Puglia 2014-2022, in conformità alle norme stabilite dagli artt. 65 e 69 del Reg. UE n. 1303/2013 e dagli artt. 45 e 24 del Reg. UE n. 1305/2013.

Sono ammissibili al sostegno gli investimenti materiali e immateriali per le seguenti attività di diversificazione:

- fornitura di ospitalità agrituristica in contesto aziendale secondo le disposizioni normative vigenti;
- fornitura di servizi socio-sanitari, in particolare, a vantaggio delle fasce deboli della popolazione;
- offerta di servizi educativi, ricreativi e didattici alla popolazione;
- produzione di energia da biomasse quali residui colturali e dell'attività zootecnica, legno di risulta della gestione del bosco, sottoprodotti dell'industria agroalimentare, con esclusione delle colture agricole dedicate, purché limitati ad una potenza di 1MW.

Nello specifico, per ciascuna attività di diversificazione, sarà concesso il sostegno agli investimenti materiali per le seguenti tipologie di costo:

Investimenti per la fornitura di ospitalità agrituristica

- ammodernamento di locali preesistenti nell'azienda agricola ivi compresi modesti ampliamenti nel limite consentito dalla Legge regionale n. 42/2013,come modificata dalla L.R. 32 del 29 dicembre 2022 (massimo 20% della volumetria esistente da utilizzare/utilizzabile per l'attività agrituristica);
- acquisto di attrezzature-compreso quelle informatiche e arredi per la fornitura di ospitalità agrituristica;
- realizzazione di strutture accessorie funzionali all'esercizio dell'attività agrituristica autorizzata ai sensi dell'art. 2, comma 3, lettera d della Legge regionale n. 42/2013. In merito a tali strutture funzionali, si precisa che queste devono seguire i criteri di cui all'art. 4, comma 6 della medesima Legge.

I lavori edili devono essere eseguiti attraverso l'utilizzo di tecniche e forme costruttive che rispettino le caratteristiche del paesaggio rurale pugliese previste dal Piano Paesaggistico Territoriale Regionale (PPTR), dal Piano Urbanistico Generale (PUG) del Comune di riferimento, dal Piano di Gestione delle Aree Sito di Interesse Comunitario (SIC) e Zone di Protezione Speciale (ZPS). Tutti gli investimenti di cui sopra devono essere realizzati in contesto aziendale.

Investimenti per la fornitura di servizi educativi e didattici

- ammodernamento di locali preesistenti ivi compresi modesti ampliamenti;
- acquisto di attrezzature -compreso quelle informatiche - e arredi per la fornitura di servizi educativi e didattici;
- realizzazione o adeguamento di aree esterne funzionali all'esercizio delle attività didattiche ai sensi della Legge regionale n.2/2008;

Investimenti per la fornitura di servizi socio-sanitari

- ammodernamento di locali preesistenti ivi compresi modesti ampliamenti;
- acquisto di attrezzature-compreso quelle informatiche – per la fornitura di servizi socio-sanitari.

Investimenti per la produzione di energia da biomassa

Sono ammissibili gli investimenti che utilizzano esclusivamente sottoprodotti dell'azienda o di altre aziende locali (con esclusione delle colture agricole dedicate, come definite nel D.M. FER del 6.7.2012 Tabella 1-B Elenco dei prodotti di cui all'art.8, comma 6, lettera b).

Nello specifico la realizzazione di nuovi impianti e l'acquisto di attrezzature per la produzione di energia da biomassa deve essere limitata ad una potenza di 1 MW e gli interventi dovranno essere attuati a bilancio ambientale nullo o positivo e nel rispetto della normativa ambientale vigente.

In particolare, i suddetti impianti devono essere progettati in funzione dell'esclusivo utilizzo di risorse naturali

6

rinnovabili quali:

- residui dell'attività zootecnica;
- sottoprodotti dell'industria agroalimentare;
- residui colturali e legno di risulta della gestione del bosco come riportato nell'allegato X , alla parte V, parte II sez.4 del D. Lgs. 152/2006 e s.m.i. , ovvero:
  a. materiale vegetale prodotto da trattamento esclusivamente meccanico di coltivazioni agricole non dedicate;
  b. materiale vegetale prodotto da interventi selvicolturali, da manutenzione forestale e da potatura;
  c. materiale vegetale prodotto dalla lavorazione esclusivamente meccanica di legno vergine e costituito da cortecce, segatura, trucioli, chips, refili e tondelli di legno vergine, granulati e cascami di legno vergine, granulati e cascami di sughero vergine, tondelli, non contaminati da inquinanti;
  d. materiale vegetale prodotto dalla lavorazione esclusivamente meccanica di prodotti agricoli;
  e. sansa di oliva disoleata, ottenuta dal trattamento delle sanse vergini con n-esano per l'estrazione dell'olio di sansa destinato all'alimentazione umana, e da successivo trattamento termico, purché i predetti trattamenti siano effettuati all'interno del medesimo impianto;
  f. liquor nero ottenuto nelle cartiere dalle operazioni di lisciviazione del legno e sottoposto ad evaporazione al fine di incrementarne il residuo solido, purché la produzione, il trattamento e la successiva combustione siano effettuate nella medesima cartiera e purché l'utilizzo di tale prodotto costituisca una misura per la riduzione delle emissioni e per il risparmio energetico individuata nell'autorizzazione integrata ambientale.

Non è consentito l'uso di materiale vegetale prodotto da coltivazioni dedicate.

Il richiedente deve dimostrare l'effettiva disponibilità del quantitativo totale annuo delle biomasse necessario ad assicurare il corretto funzionamento a regime dell'impianto, attraverso la predisposizione e la presentazione di un Piano di Approvvigionamento delle biomasse, atto a dimostrare che almeno il 50% della biomassa necessaria al corretto funzionamento a regime dell'impianto deve provenire da "filiera corta", ossia da luoghi di produzione/origine ubicati all'interno di un raggio di 70 km dall'impianto di utilizzazione.

Ai sensi del Reg. (UE) n. 807/2014 art. 13 lettera c) gli investimenti finanziati in infrastrutture per l'energia rinnovabile che consumano o producono energia saranno realizzati nel rispetto dei criteri minimi per l'efficienza energetica a livello nazionale; inoltre ai sensi dell'articolo 45 del Reg. (UE) n. 1305/2013, qualora un investimento rischi di avere effetti negativi sull'ambiente, la decisione circa la sua ammissibilità a beneficiare del sostegno del FEASR è preceduta da una valutazione dell'impatto ambientale; tale valutazione di impatto è effettuata conformemente alla normativa applicabile per il tipo di investimento di cui trattasi.

Inoltre, ai sensi della lett. u) par.8.1 del PSR Puglia 2014-2020, la produzione di energia da fonti rinnovabili è soggetta alle seguenti limitazioni:

- nel caso di impianti di cogenerazione alimentati a biomasse agro-forestali il calore dissipato non deve essere superiore al 50% della quantità di energia termica prodotta;
- ai fini di quanto previsto dall'art. 13(c) del Reg.807/2014, gli standard minimi di efficienza sono quelli previsti dal DPR 74/2013;
- la "biomassa agro-forestale" utilizzata per alimentare gli impianti per la produzione di energia da fonti rinnovabili è esclusivamente quella riportata nell'allegato X, alla parte V, parte II sez. 4 del D. Lgs 152/2006 e s.m.i.

Spese generali

Se collegate alle voci di spesa degli interventi suddetti, a norma dell'articolo 45, paragrafo 2, lett. C) del Reg.(UE) n. 1305/2013, sono inoltre ammissibili al sostegno le spese generali, fino a un massimo del12% della spesa ammessa a finanziamento, tra cui:

- compensi per consulenze in materia di sostenibilità ambientale ed economica, inclusi studi di fattibilità;
- onorari di tecnici agricoli, architetti, ingegneri iscritti nei rispettivi albi professionali e consulenti;

7








- costo della garanzia fideiussoria (fideiussione bancaria o polizza assicurativa) necessaria per la presentazione della Domanda di Pagamento dell'anticipo.

L'eleggibilità delle spese di cui sopra decorre dalla data di presentazione della DdS, ad eccezione di quelle propedeutiche alla presentazione della stessa (progettazione, acquisizione di autorizzazioni/nulla osta/pareri).

Per quanto non specificatamente indicato nel presente paragrafo, in merito ai costi ammissibili e ai metodi di rendicontazione delle spese, si rimanda a quanto previsto nelle Linee guida sull'ammissibilità delle spese relative allo Sviluppo Rurale 2014–2020 e s.m.i. emanate dal MiPaaf sulla base dell'intesa sancita in Conferenza Stato Regioni nella seduta dell'11 febbraio 2016, come integrata nelle sedute del 9 maggio 2019 e del 5 novembre 2020, nonchè nel provvedimento di concessione degli aiuti.

10.TIPOLOGIE DI INVESTIMENTI E COSTI NON AMMISSIBILI

Non sono, in generale, ammissibili le spese che non rientrano nelle categorie previste nel presente avviso pubblico, le spese relative a lavori o attività iniziate prima della data di presentazione della DdS, le spese sostenute oltre il termine previsto per la rendicontazione o quietanzate successivamente alla scadenza dei termini previsti per la rendicontazione. Non sono ammissibili tutte le spese che non hanno attinenza o che hanno una funzionalità solo indiretta al piano degli investimenti e/o riconducibili a normali attività di funzionamento dei beneficiari.

In generale **non sono ammissibili** al sostegno di cui alla presente sottomisura:

- gli investimenti di mera sostituzione, ivi intendendo la semplice sostituzione di un bene con un altro bene che rispetto a quello non possegga superiori caratteristiche tecnologiche, innovative, di riduzione dei costi d'uso e dell'eventuale impatto ambientale;
- l'acquisto di beni e di materiale usato;
- gli interventi realizzati e/o i beni e servizi acquistati in data antecedente alla presentazione della DdS;
- gli investimenti destinati all'esercizio dell'attività agricola;
- l'ammodernamento/ampliamento di fabbricati da destinare ad uso diverso da quelli previsti dalla sottomisura 6.4, compreso l 'uso abitativo del richiedente e/o dei componenti familiari;
- interventi non configurabili come "ammodernamento di fabbricati preesistenti" di cui alla scheda di misura, ovvero interventi a completamento di fabbricati in corso di realizzazione;
- i beni non durevoli, quali ad esempio i materiali di consumo a ciclo breve che non possono rispettare quanto stabilito all'art. 71 del Reg. CE 1303/2013 (beni con durata inferiore a 5 anni a partire dal pagamento finale al beneficiario, corrispondente alla data di erogazione del saldo);
- l'acquisto di stoviglie, attrezzature per servizio tavola, vetreria, porcellane e simili, nonché biancheria e tendaggi;

In base all'art. 69, comma 3, del Reg. (UE) n. 1303/2013, si ricorda che "non sono ammissibili a contributo dei Fondi SIE", i seguenti costi:

- interessi passivi, ad eccezione di quelli relativi a sovvenzioni concesse sotto forma d'interessi o di un bonifico sulla commissione di garanzia;
- l'acquisto di terreni non edificati e di terreni edificati;
- imposta sul valore aggiunto (IVA), salvo nei casi in cui non sia recuperabile a norma della normativa nazionale sull'IVA.









11. CRITERI GENERALI PER LA VERIFICA DELL'AMMISSIBILITA' DEI COSTI E DELLE SPESE

11.1 - Ammissibilità dei costi in Domanda di Sostegno

I controlli amministrativi delle domande di sostegno verificano l'ammissibilità delle singole voci di costo valutandone, la legittimità, l'imputabilità, la pertinenza, la congruità, l'innovatività e la ragionevolezza.

In termini di **legittimità** della voce di costo, in sede di istruttoria si verifica la legittima conduzione dei terreni e/o immobili oggetto di intervento da parte del richiedente.

Inoltre, nel caso gli immobili oggetto di intervento non siano di esclusiva proprietà del richiedente devono essere verificate le seguenti condizioni:

- nel caso di conduzione in affitto di terreni e/o immobili oggetto di intervento il contratto di affitto deve avere una durata residua di almeno 10 anni a partire dalla data di presentazione della DdS. Per tutti i casi in cui la legge lo richiede il richiedente ha l'obbligo di dimostrare l'autorizzazione da parte del proprietario ad eseguire gli interventi previsti nonché a presentare la DdS e a percepire i relativi aiuti;
- nel caso di conduzione di terreni e/o immobili sequestrati e confiscati alla criminalità organizzata è valido quale titolo di possesso l'assegnazione a titolo gratuito (comodato) da parte del soggetto preposto in base a quanto disposto dalla Legge 109 del 07 marzo 1996 (Agenzia Nazionale - ANBSC). Per tutti i casi in cui la legge lo richiede il richiedente ha l'obbligo di dimostrare l'autorizzazione da parte dell'Ente assegnatario ad eseguire gli interventi proposti nonché a presentare la DdS e a percepire i relativi aiuti;
- in tutti i casi in cui i terreni e/o immobili non sono condotti in proprietà esclusiva è necessaria l'autorizzazione scritta del proprietario/comproprietario/nudo proprietario ad eseguire gli interventi proposti, nonché a presentare la DdS e a percepire i relativi aiuti.

Una tipologia di costo deve essere **imputabile** ad un'operazione finanziata nel senso che vi deve essere una diretta relazione tra le spese che si propone di sostenere, le operazioni svolte e gli obiettivi al cui raggiungimento la misura concorre.

Ai fini del giudizio di **pertinenza**, ogni singola tipologia di costo deve essere attinente alla specifica attività di diversificazione proposta dal richiedente e al piano degli investimenti proposto. Inoltre, deve essere coerente con le tipologie di costo ammissibili indicati nel paragrafo 9 e non rientrare nelle voci di costo non ammissibili di cui al paragrafo 10.

In termini di **congruità**, ogni singola tipologia di costo deve essere dimensionalmente adeguata rispetto alle caratteristiche del richiedente e all'attività di diversificazione che lo stesso svolge o intende svolgere.

Ai fini del giudizio di **innovatività**, per ogni singola spesa va dimostrato il grado di innovatività della stessa per l'azienda nell'ambito dello specifico progetto di diversificazione.

In termini di **ragionevolezza**, i costi, ivi comprese quelli relativi alle spese generali, devono essere giustificati e conformi ai principi di sana gestione finanziaria, in particolare in termini di economicità e di efficienza.

Per dimostrare la ragionevolezza di ciascuna tipologia di costo va indicato lo strumento utilizzato per la sua determinazione, ovvero l'utilizzo di Prezzario regionale (nel caso di opere edili con relativo computo metrico) o preventivi (nel caso di costi reali non di natura edile).

9

Fondo europeo agricolo per lo sviluppo rurale: l'Europa investe nelle zone rurali

REGIONE PUGLIA

PSR PUGLIA 2014 - 2022 COLTIVIAMO IDEE RACCOGLIAMO FUTURO

Nello specifico:

Per l'esecuzione di opere edili e per gli impianti fissi (elettrici, idrici, fognanti, condizionamento, ecc.), i prezzi unitari elencati nel computo metrico estimativo non potranno essere di importo superiore a quello riportato nel "Prezziario Regionale delle Opere Pubbliche" (Listino Prezzi Regionale) vigente alla data di pubblicazione del presente Avviso.

Per le voci non presenti nel "Prezziario Regionale delle Opere Pubbliche" dovranno essere presentati, per ciascun intervento, tre preventivi di spesa confrontabili emessi da fornitori diversi operanti in regime di concorrenza.

Nel caso di opere edili e di impianti fissi, il computo metrico estimativo, redatto in funzione dei costi unitari del precitato prezziario, può comprendere anche la voce relativa agli imprevisti, la cui percentuale è definita nella misura massima del 3% del costo complessivo ammissibile per le suddette opere.

Qualora il progetto di diversificazione preveda interventi edili sia per la struttura principale di accoglienza agrituristica che per strutture accessorie (piscina, ecc.) il computo metrico dovrà essere redatto separatamente per le singole strutture in modo da consentire la immediata individuazione delle opere progettate.

Per gli interventi riguardanti acquisto e messa in opera di strutture accessorie funzionali all'esercizio dell'attività agrituristica (non riconducibili tra le opere edili e impianti fissi presenti nel "Prezziario Regionale delle Opere Pubbliche"), di macchine, attrezzature ed arredi è prevista, per ciascun intervento, una procedura di selezione basata sul confronto tra almeno tre preventivi di spesa confrontabili emessi da fornitori diversi operanti in regime di concorrenza.

In tutti i casi i preventivi non possono raggruppare macro-voci riportanti l'importo di costo a corpo, ma devono riportare l'elenco analitico dei diversi componenti della macro-voce, indicando le relative quantità e prezzi unitari.

Il preventivo selezionato sarà quello ritenuto più idoneo, per parametri tecnico-economici e per costi/benefici.

Analogamente si dovrà procedere per quanto riguarda le spese afferenti agli onorari dei consulenti tecnici. In merito alla procedura di selezione dei consulenti tecnici si precisa che è necessario che nelle offerte vengano dettagliate le prestazioni professionali necessarie a partire dalla redazione del progetto e dell'Elaborato Informatico Progettuale (EIP) e sino alla realizzazione dello stesso. I richiedenti il sostegno devono eseguire le procedure di selezione dei consulenti tecnici preliminarmente al conferimento dell'incarico.

In ogni caso, i tre preventivi devono essere:

- indipendenti (forniti da tre fornitori differenti e in concorrenza);
- comparabili;
- competitivi rispetto ai prezzi di mercato.

Gli importi devono riflettere i prezzi praticati effettivamente sul mercato e non i prezzi di catalogo.

A giustificazione dei preventivi scelti è necessario fornire una breve relazione tecnico economica illustrante la motivazione della scelta del preventivo ritenuto valido, a firma congiunta del richiedente e del tecnico incaricato e per la scelta del/i consulente/i tecnico/i, asola firma del richiedente.

In nessun caso è consentita la revisione prezzi con riferimento agli importi unitari o complessivi proposti e successivamente approvati.

Per i beni e le attrezzature afferenti a impianti o processi innovativi, per i quali non sia possibile reperire tre differenti offerte comparabili tra loro, è necessario presentare una dichiarazione di unicità del bene da parte del fornitore e una relazione illustrativa a firma del tecnico incaricato sulla scelta del bene e dei motivi di unicità del preventivo proposto. Stessa procedura deve essere adottata per la realizzazione di opere e/o per l'acquisizione di servizi non compresi in prezziari.








Modalità di acquisizione e presentazione dei preventivi. In tutti i casi in cui è necessario acquisire preventivi, al fine di garantire uniformità procedurale e, allo stesso tempo la tracciabilità dei fornitori e dei relativi preventivi,

l'acquisizione deve obbligatoriamente avvenire attraverso la specifica funzionalità disponibile sul portale SIAN denominata "Gestione preventivi per Domanda di sostegno". Tale procedura si dovrà avviare prima della presentazione della DdS. Le spese richieste a preventivo non gestite con la modalità dematerializzata sul portale SIAN saranno considerate inammissibili. Per la specifica funzionalità sul portale SIAN si rimanda al seguente link: https://www.sian.it/rifo1420gestprev/ricerca.get?set=AST20001&idUffiOrpa=11 o seguendo il seguente percorso: www.sian.it – Login - Servizi – Gestione – Gestione Aiuti – SVILUPPO RURALE 2014-2020 – "Gestione preventivi per domande di Sostegno". Per la gestione delle varie fasi si potrà scaricare il manuale utente specifico al seguente link: https://www.sian.it/download/zfadlx010?id=435749.

11.2 - Ammissibilità delle spese in Domanda di Pagamento

Per l'ammissibilità delle spese di cui a presente avviso si rimanda a quanto previsto dalle "Linee Guida sull'ammissibilità relative allo sviluppo rurale 2014-2020" emanate con Decreto MIPAAF n. 0014786 del 13/01/2021 e ss.mm.ii. sulla base dell'intesa sancita in Conferenza Stato Regioni nella seduta del 5 novembre 2020.

In ogni caso "*sono ammissibili a contributo del FEASR soltanto le spese sostenute per operazioni decise dall'AdG del relativo programma o sotto la sua responsabilità, secondo i criteri di selezione (laddove applicabili) stabiliti dall'organismo competente*", come stabilito al comma 2, art. 60, del Reg. (UE) n. 1305/2013.

Ai fini della legittimità e della corretta contabilizzazione delle spese, sono ammissibili i costi effettivamente sostenuti che siano identificabili e verificabili nell'ambito dei controlli amministrativi e in loco previsti dalla regolamentazione comunitaria.

Le spese ammesse sono erogate se effettivamente e integralmente sostenute dal beneficiario finale, e devono corrispondere a "pagamenti effettuati", comprovati da fatture quietanzate o da documenti equipollenti e da relative ricevute di pagamento verificate nel corso dei controlli amministrativi delle DdP di acconto e saldo e, ove ciò non sia possibile, da documenti contabili aventi forza probante equivalente.

Per documento contabile avente forza probante equivalente si intende, nei casi in cui le norme fiscali contabili non rendano pertinente l'emissione di fattura, ogni documento comprovante che la scrittura contabile rifletta fedelmente la realtà, in conformità alla normativa vigente in materia di contabilità.

Ogni singola voce di spesa autorizzata in fase di concessione, qualora presente in Domanda di Pagamento, è ammessa a rimborso se:

- eseguita a decorre dalla data di rilascio della DdS, corrispondente alla data di rilascio della stessa nel portale SIAN. Fanno eccezione le spese propedeutiche alla presentazione della DdS (progettazione, acquisizione autorizzazioni, ecc.) effettuate nei 24 mesi precedenti alla presentazione della domanda. Per queste ultime spese saranno ammessi al sostegno pagamenti sostenuti dal richiedente e opportunamente tracciati, anche se non riferiti ai capitoli di spesa dedicati attivati per l'Operazione;
- risulta completamente tracciata: tutti i pagamenti riguardanti la realizzazione degli interventi, comprese le spese generali, gli oneri fiscali e previdenziali, devono transitare attraverso un apposito "**Conto Corrente dedicato**" intestato al beneficiario, pena la non ammissibilità al pagamento delle stesse. Per le **spese propedeutiche** (progettazione, acquisizione autorizzazioni, *ecc.*) alla presentazione della DdS è consentito l'utilizzo di un **conto corrente non dedicato**, a condizione che lo stesso sia intestato unicamente alla ditta beneficiaria degli aiuti e che le operazioni siano perfettamente identificabili e riconducibili ai documenti giustificativi di spesa;

11



- gli interventi sono realizzati conformemente alla normativa urbanistica, ambientale, paesaggistica vigente e dai vincoli di altra natura eventualmente esistenti;
- per la stessa voce di spesa non è stato percepito nessun altro contributo pubblico (finanziamenti o agevolazioni anche fiscali).

Nel caso in cui, a consuntivo con la domanda di saldo, il totale delle spese ammissibili sostenute risulti inferiore al contributo concesso, la misura del contributo verrà rideterminato in misura corrispondente, fatta salva l'applicazione di eventuali sanzioni amministrative.

In ogni caso è necessario rispettare le disposizioni generali in merito alla trasparenza e tracciabilità dei documenti giustificativi di spesa che saranno ulteriormente ribaditi nell'atto di concessione.

12. IMPEGNI E OBBLIGHI

I **soggetti richiedenti** al momento della sottoscrizione della DdS devono assumere l'impegno a rispettare, in caso di ammissione a finanziamento e pena la decadenza dagli aiuti concessi ed il recupero delle somme già erogate, le seguenti condizioni:

a) aggiornare il fascicolo aziendale ai sensi della normativa Organismo Pagatore (OP) Agea prima della redazione dell'EIP e della presentazione della DdS. Ai fini della attribuzione del punteggio di cui al "Principio 2" dei criteri di selezione il fascicolo aziendale dovrà riportare nella sezione "Identificativi" i riferimenti alla posizione INPS del richiedente;
b) nel caso di offerta di servizi educativi, ricreativi e didattici nell'albo regionale delle Masserie didattiche di cui alla L.R. 2/2008 o nell'albo regionale dei Boschi didattici di cui alla L.R. 40/2012, impegno ad ottenere l'iscrizione al relativo albo prima della presentazione della DdP di saldo;
c) nel caso di offerta di servizi socio–sanitari nell'elenco regionale delle Fattorie Sociali di cui all'art. 3 della L.R. 9/2018, impegno ad ottenere l'iscrizione al suddetto elenco prima della presentazione della DdP di saldo;
d) mantenere i requisiti di ammissibilità di cui al precedente par. 7 per tutta la durata della concessione e degli impegni;
e) osservareiterminiprevistidaiprovvedimentidiconcessioneedagliattiadessiconseguenti;
f) rispettare il vincolo della stabilità delle operazioni finanziate ai sensi dell'art. 71 del Reg. (UE) n. 1303/2013: divieto di alienazione del bene e di modifica della destinazione d'uso degli investimenti per un periodo minimo di 5 anni decorrenti dalla data di erogazione del saldo;
g) ove pertinente, mantenere nei 5 anni successivi dalla data del provvedimento di concessione degli aiuti, l'adesione al sistema di qualità;
h) restituire gli aiuti erogati, aumentati secondo le procedure stabilite dall'Organismo Pagatore AGEA, in caso di mancata osservanza di uno o più obblighi stabiliti dalla normativa comunitaria, nazionale, regionale e dall'Avviso, nonché degli impegni assunti con la sottoscrizione delle domande di sostegno;
i) osservare le modalità di esecuzione degli investimenti previste dal provvedimento di concessione e da eventuali atti correlati, nonché dalla normativa urbanistica, ambientale, paesaggistica vigente e dai vincoli di altra natura eventualmente esistenti;
j) presentare i titoli abilitativi non ancora ottenuti e funzionali all'intervento in progetto con la prima domanda di pagamento dell'acconto;
k) attivare prima dell'avvio degli interventi per i quali si richiedono i benefici o prima della presentazione di qualsiasi DdP un conto corrente dedicato intestato al soggetto beneficiario. Su tale conto dovranno transitare tutte le risorse finanziarie necessarie per la completa realizzazione dell'investimento, sia di natura pubblica (contributo in conto capitale) che privata (mezzi propri o derivanti da linee di finanziamento bancario). Sullo stesso conto dovranno risultare tutte le operazioni contabili riferibili agli interventi ammessi all'aiuto



l) pubblico. Eventuali spese non transitate sul predetto conto corrente dedicato non saranno eleggibili;
m) produrre apposita dichiarazione con la quale si attesta di essere a conoscenza che eventuali pagamenti non transitati nell'apposito conto corrente dedicato, non potranno essere ammessi agli aiuti e che non sono consentiti pagamenti in contanti;
n) osservare le modalità di rendicontazione delle spese relative agli investimenti ammissibili alla sottomisura 6.4 secondo quanto previsto dal provvedimento di concessione e da eventuali atti correlati;
o) produrre apposita dichiarazione con la quale si attesta che per la realizzazione degli interventi di cui alla DdS non ha ottenuto,né richiesto, altri contributi pubblici e si impegna, in caso di ammissione a finanziamento, a non richiedere altri contributi pubblici per gli interventi oggetto di benefici;
p) custodire in sicurezza i documenti giustificativi di spesa dell'operazione ammessa a cofinanziamento, al fine di permettere in qualsiasi momento le verifiche in capo ai competenti organismi; tale custodia dovrà essere assicurata fino ad almeno cinque anni dalla data di ultimazione dei lavori;
q) rispettare gli obblighi in materia di informazione e pubblicità, anche in riferimento all'utilizzo del logo dell'Unione Europea, specificando il Fondo di finanziamento, la Misura/Sottomisura/Operazione, secondo quanto previsto dalla vigente normativa europea.

Nel provvedimento di concessione del sostegno e in eventuali altri atti adesso collegati potranno essere individuati ulteriori impegni a carico dei beneficiari.

A seguito della concessione degli aiuti si procederà alla verifica dei suddetti impegni nel corso dei controlli amministrativi e in loco delle domande di pagamento, come previsto dal Reg. (UE) n. 809/2014. In caso di inadempienza, saranno applicate specifiche sanzioni che possono comportare riduzione graduale/esclusione/decadenza del sostegno. Il regime sanzionatorio che disciplina le tipologie di sanzioni correlate alle inadempienze sarà definito con apposito provvedimento amministrativo.

13.MODALITA' E TERMINI PER LA PRESENTAZIONE DELLE DOMANDE DI SOSTEGNO E DELLA DOCUMENTAZIONE

I soggetti che intendono partecipare al presente avviso, preliminarmente alla compilazione dell'EIP e della DdS, sono obbligati alla costituzione e/o aggiornamento del fascicolo aziendale, secondo le disposizioni dell'OP AGEA disponibili sul portale SIAN e provvedere a delegare il tecnico incaricato all'accesso al proprio fascicolo aziendale e alla compilazione della domanda di sostegno mediante la compilazione dell'**Allegato 1** al presente avviso.
I richiedenti e i tecnici agricoli incaricati devono essere muniti di firma digitale e di PEC per consentire la sottoscrizione digitale della DdS e l'invio della stessa tramite PEC.
Tutte le comunicazioni afferenti al presente avviso avverranno esclusivamente tramite PEC del richiedente/beneficiario come riportata nel fascicolo aziendale. Analogamente i richiedenti/beneficiari dovranno indirizzare le proprie comunicazioni agli indirizzi PEC del responsabile dell'attuazione della sottomisura 6.4.

Operazione 1:

aggiornare il fascicolo aziendale nel portale SIAN prima della compilazione dell'elaborato informatico progettuale (EIP). Tale operazione è essenziale per la determinazione dei punteggi nel rispetto dei criteri di selezione di seguito riportati.








Operazione 2:

redigere, esclusivamente per via telematica e tramite tecnico agricolo abilitato, l'**Elaborato Informatico Progettuale** (**E.I.P**) secondo il format disponibile sul sito regionale www.pma.regione.puglia.it.

L'accesso al portale regionale per la compilazione dell'EIP è consentito al tecnico agricolo che deve essere incaricato dal richiedente l'aiuto o dal legale rappresentante in caso di società mediante specifica delega anche per la consultazione del fascicolo aziendale.

L'inserimento della/e delega/deleghe è effettuabile su apposita sezione del sito regionale www.pma.regione.puglia.it. Non potranno essere inserite deleghe oltre le ore 12:00 del 5° giorno precedente la chiusura dell'operatività del portale regionale per la compilazione dell'Elaborato Informatico Progettuale (E.I.P). Qualora questi risulti sabato o festivo, si intende il primo giorno feriale successivo.

Una delega può essere annullata solo su esplicita richiesta inviata a mezzo PEC.

Il titolare di uno studio professionale può concedere ai propri collaboratori, attraverso una funzionalità del Portale E.I.P., l'autorizzazione all'implementazione dell'EIP delle aziende che hanno delegato il titolare dello studio. Il collaboratore deve essere comunque registrato al portale.

Il Portale regionale resterà operativo per la compilazione dell'E.I.P. e per l'invio telematico dello stesso **dal 30° giorno** successivo alla pubblicazione sul BURP dell'Avviso **e fino alle ore 12 del 120° giorno** successivo alla pubblicazione sul BURP dell'Avviso. **Qualora il termine finale coincida un giorno festivo, lo stesso si intende differito al primo giorno feriale successivo.**

Prima dell'invio telematico, **il tecnico incaricato dovrà effettuare l'upload di tutta la documentazione pertinente, successivamente elencata.**

Il sistema consente di visualizzare tutti i dati significativi contenuti nell'EIP allo scopo di consentire la verifica/controllo di quanto implementato nello stesso, compreso il punteggio conseguito in applicazione dei criteri di selezione di cui al par. 14.

Il tecnico agricolo delegato a seguito dell'avvenuto controllo **procederà** all'accettazione dei dati riportati nell'EIP e **all'invio telematico dello stesso** che dovrà avvenire obbligatoriamente entro il termine finale di operatività del portale regionale (ore 12 del 120° giorno successivo alla pubblicazione sul BURP dell'Avviso. Qualora il termine finale coincida un giorno festivo, lo stesso si intende differito al primo giorno feriale successivo).

Il sistema al momento dell'invio:

a. attribuirà un codice di invio dell'EIP;

b. produrrà la stampa dell'attestazione di INVIO telematico dell'EIP in formato PDF, riportante il codice e la data di invio telematico dell'EIP con i dati riepilogativi dell'elaborato;

c. produrrà due dichiarazioni di atto di notorietà, da sottoscrivere rispettivamente dal soggetto richiedente e dal tecnico delegato alla compilazione;

d. invierà una PEC al soggetto richiedente e al tecnico delegato con l'attestazione dell'avvenuto INVIO con il CODICE DI INVIO attribuito.

I dati riportati e/o dichiarati nell'E.I.P. saranno probanti ai fini dell'elaborazione informatica del punteggio attribuibile a ciascuna DDS ai sensi dei criteri di selezione di cui al par. 14.

14








DOCUMENTAZIONE DA ALLEGARE ALL'ELABORATO INFORMATICO PROGETTUALE (E.I.P)

DOCUMENTAZIONE DI CARATTERE GENERALE

1. **copia dei titoli di possesso dei terreni e/o immobili oggetto di intervento** e riportati nell'E.I.P. (titolo di proprietà e/o contratto di affitto stipulato ai sensi della normativa vigente e regolarmente registrato e/o comodato, quest'ultimo previsto solo nel caso di beni sequestrati e confiscati alla criminalità organizzata). Nel caso di conduzione in affitto di terreni e/o immobili oggetto di intervento il contratto di affitto deve avere durata residua sufficiente a garantire l'intero periodo di impegni e, comunque, non inferiore a 10 anni dalla data di rilascio della DdS;
2. **autorizzazione alla realizzazione degli investimenti** previsti rilasciata dal comproprietario, nel caso di comproprietà o dal proprietario, nel caso di affitto o dall'Agenzia Nazionale - ANBSC, qualora non già espressamente indicata nello specifico contratto;
3. **autorizzazione del coniuge**, alla conduzione e alla realizzazione degli investimenti previsti, nel caso di comproprietà tra coniugi in regime di comunione di beni; in tutti gli altri casi di comproprietà apposito contratto di affitto;
4. copia dell'**Atto costitutivo e dello statuto**, nel caso in cui la normativa vigente lo preveda, con relativa copia conforme del verbale dell'organo deliberante (ove previsto) o dichiarazione dei soci in cui sia riportata l'approvazione dell'iniziativa con delega al rappresentante legale ad inoltrare DdS - ai sensi della Sottomisura 6.4 - a riscuotere il contributo e per ogni altro eventuale adempimento, nel caso in cui il richiedente sia costituito in forma societaria;
5. **preventivi di spesa per gli investimenti fissi e mobili** in relazione a quanto stabilito al precedente par. 11;
6. **preventivi di spesa** per la scelta del/i **consulente/i tecnico/i** in forma analitica, debitamente datati e firmati, forniti su carta intestata da almeno tre consulenti operanti in regime di concorrenza;
7. **relazione giustificativa della scelta operata sui preventivi**, redatta e sottoscritta dal tecnico abilitato e dal richiedente i benefici, ove pertinente in relazione a quanto stabilito al precedente par. 11, nonché nel caso di beni e attrezzature per i quali non sia possibile reperire tre differenti offerte comparabili tra di loro, illustrativa della scelta del bene e dei motivi di unicità del preventivo proposto;
8. **relazione asseverata** da parte del tecnico progettista riportante i **riferimenti catastali** (Comune, Foglio, particella, sub-particella) dei fabbricati a cui si riferisce l'iscrizione all'EROA e/o agli Albi delle Masserie Didattiche e dei Boschi Didattici, e all'Albo delle Fattorie Sociali o la richiesta di iscrizione agli stessi e che attesti:
   8.1 che trattasi di **progetto esecutivo**, specificando:
   - per gli interventi in progetto la sussistenza/non sussistenza di vincoli di natura urbanistica e/o ambientale e/o paesaggistica e/o idrogeologica e/o dei beni culturali;
   - che per lo stesso sono stati acquisiti tutti i titoli abilitativi, pareri, nulla osta, altri atti di assenso comunque denominati necessari alla realizzazione del progetto, come da elenco analitico allegato alla relazione;
   - la corrispondenza del progetto presentato ai sensi del presente Avviso con quello per il quale sono stati acquisiti tutti i titoli abilitativi di cui innanzi;

oppure

8.2 che trattasi di **progetto definitivo**, specificando:

- per gli interventi in progetto la sussistenza/non sussistenza di vincoli di natura urbanistica e/o ambientale e/o paesaggistica e/o idrogeologica e/o dei beni culturali;
- l'elenco dei titoli abilitativi/autorizzazioni/permessi/nulla osta/altri atti di assenso comunque denominati già acquisiti alla data di presentazione della DdS e di quelli ancora da acquisire;
- per quelli non ancora acquisiti, l'avvenuta presentazione dell'istanza/e agli Enti competenti per l'acquisizione dei titoli abilitativi/autorizzazioni/permessi/nulla osta/altri atti di assenso comunque denominati, corredata/e da tutta la documentazione prevista;
- la conformità del progetto agli strumenti urbanistici, ai regolamenti edilizi e agli altri strumenti di pianificazione vigenti;
- la corrispondenza del progetto presentato ai sensi del presente Avviso con quello presentato agli Enti competenti al rilascio dei relativi titoli;

9. **copia di tutti i titoli abilitativi, pareri, nulla osta/altri atti di assenso comunque denominati** necessari alla realizzazione dell'intervento di cui alle precedenti relazioni asseverate o **copia dell'istanza di permesso a costruire protocollata** presso gli uffici competenti per il rilascio.
10. autodichiarazione del richiedente secondo l'**Allegato 3 - Impegni_Obblighi**, parte integrante del presente Avviso, resa ai sensi dell'articolo 47 del DPR 28 dicembre 2000, n. 445, relativa agli impegni/obblighi di cui al par. 12;
11. dichiarazione sostitutiva, resa ai sensi del DPR n. 445/2000, necessaria all'inoltro la richiesta alla Banca Dati Nazionale unica della documentazione Antimafia (BDNA), redatta secondo l'**Allegato 4 - Antimafia**, parte integrante del presente Avviso;
12. dichiarazione sostitutiva, resa ai sensi del DPR n. 445/2000, redatta secondo l'**Allegato 5 - Dichiarazione affidabilità** richiedente, parte integrante del presente Avviso;
13. per i giovani beneficiari di premio di primo insediamento nel periodo di programmazione 2014-2022 e non ancora in possesso dell'attestato di qualifica definitiva di I.A.P., copia del **certificato di iscrizione INPS**.
14. documentazione probante l'**adesione o il mantenimento a uno dei regimi di qualità** istituiti a norma dei regolamenti comunitari, nel caso di richiesta di attribuzione del punteggio di cui al "Principio 4" dei criteri di selezione.

DOCUMENTAZIONE RELATIVA ALLA SPECIFICA ATTIVITÀ DI DIVERSIFICAZIONE PROPOSTA

Nel caso di interventi finalizzati all'offerta di ospitalità agrituristica, di servizi educativi, ricreativi e didattici è necessario presentare:

15. **relazione tecnica** a firma del tecnico incaricato contenente la descrizione dettagliata degli interventi proposti, il quadro economico di dettaglio degli interventi, la descrizione dei caratteri di innovatività per ognuno degli interventi proposti. Tale relazione deve essere redatta utilizzando il **format** allegato al presente avviso (**Allegato 6**) e con la seguente documentazione a corredo:
    a. computo metrico estimativo analitico nel caso di opere edili e di impianti fissi (elettrici, idrici, fognanti, ecc.)Per quelle voci di spesa non contemplate nel "Prezziario Regionale delle Opere Pubbliche", così come previsto dalla normativa vigente (art. 32 del D.P.R. n. 207/2010 e ss.mm.ii.; D.G.R. n. 611 del 29/03/2019 e ss.mm.ii.), si potrà ricorrere o all'analisi dei prezzi, utilizzando le voci elementari del prezzario (se presenti) o prezzi elementari dedotti da listini ufficiali o idonee indagini di mercato oppure al confronto tra almeno tre preventivi di spesa;

16

b. elaborati grafici di tutti i fabbricati aziendali sia nello stato di fatto (ante interventi in progetto) che in quello di progetto (post) con indicazione della destinazione d'uso (piante, sezioni, prospetti, etc., adeguatamente quotati);
c. elaborato grafico (pianta) dei fabbricati rurali esistenti e in progetto con l'indicazione di quelli utilizzati/da utilizzare per le attività di diversificazione delle attività agricole, di quelli che conserveranno l'utilizzo per l'attività agricola e di quelli abitativi a disposizione dell'imprenditore;
d. layout di impianti ed attrezzature;
e. documentazione fotografica georeferenziata ante intervento degli immobili e delle aree oggetto di intervento.

16. certificato di iscrizione all'Elenco Regionale degli Operatori Agrituristici (**EROA**), all'**Albo Regionale delle Masserie Didattiche** o dei **Boschi didattici** e all'**Albo Regionale delle Fattorie Sociali**, ove posseduti alla data di presentazione della DdS.
Nel caso in cui il richiedente non sia ancora in possesso del certificato di iscrizione al relativo Albo Regionale delle Masserie didattiche, dei Boschi didattici o all'elenco delle Fattorie Sociali, dovrà allegare **copia dell'istanza** presentata presso gli uffici competenti della Regione Puglia.

Nel caso di interventi finalizzati all'offerta di servizi socio–sanitari è necessario presentare:

22. **relazione tecnica** a firma del tecnico incaricato contenente la descrizione dettagliata degli interventi proposti, il quadro economico di dettaglio degli interventi, la descrizione dei caratteri di innovatività per ognuno degli interventi proposti. Tale relazione deve essere redatta utilizzando apposito **format** allegato al presente avviso (**Allegato 6**) e con la seguente documentazione a corredo:
    a. computo metrico estimativo analitico nel caso di opere edili e di impianti fissi (elettrici, idrici, fognanti, ecc.)Per quelle voci di spesa non contemplate nel "Prezziario Regionale delle Opere Pubbliche", così come previsto dalla normativa vigente (art. 32 del D.P.R. n. 207/2010 e ss.mm.ii.; D.G.R. n. 611 del 29/03/2019 e ss.mm.ii.), si potrà ricorrere o all'analisi dei prezzi, utilizzando le voci elementari del prezzario (se presenti) o prezzi elementari dedotti da listini ufficiali o idonee indagini di mercato oppure al confronto tra almeno tre preventivi di spesa;
    b. elaborati grafici di tutti i fabbricati aziendali sia nello stato di fatto (ante interventi in progetto) che in quello di progetto (post) con indicazione della destinazione d'uso (piante, sezioni, prospetti, etc., adeguatamente quotati);
    c. elaborato grafico (pianta) dei fabbricati rurali esistenti e in progetto con l'indicazione di quelli utilizzati/da utilizzare per le attività di diversificazione delle attività agricole, di quelli che conserveranno l'utilizzo per l'attività agricola e di quelli abitativi a disposizione dell'imprenditore;
    d. layout di impianti ed attrezzature;
    e. documentazione fotografica georeferenziata ante intervento degli immobili e delle aree oggetto di intervento.
23. **delibera di adesione/copia della richiesta** all'Ambito territoriale di competenza (**Allegato 7**) con allegata la **relazione descrittiva** funzionale alle attività socio-educative-sanitarie consistente in uno studio di fattibilità tecnico economica in cui dovranno essere riportate le seguenti informazioni:
    a. la tipologia di servizio da erogare, la coerenza esterna (rispetto alle condizioni di contesto territoriale, al bisogno espresso, alle priorità programmatiche regionali e di ambito);
    b. il modello tecnico/gestionale da implementare per il funzionamento del servizio;
    c. le eventuali competenze specialistiche da impiegare nel corso dell'attività socio-educativa-sanitaria;
    d. le tipologie di beneficiari, cui offrire il servizio;
    e. i percorsi e gli strumenti per l'integrazione del servizio proposto nella rete complessiva dei servizi del territorio;

17








f. l'eventuale implementazione di elementi innovativi, in coerenza con quanto previsto dalla programmazione sociale regionale e da altri programmi mirati alla innovazione del sistema di welfare regionale e locale;
g. la previsione di una organizzazione della struttura e del servizio atta a garantire la massima fruibilità da parte dell'utenza (orari di apertura, numero giornate/anno, collegamento con il welfare d'accesso, accessibilità web, ecc.);
h. l'eventuale partenariato sociale attivato sul territorio (con allegate lettere di intenti).

Nel caso di interventi finalizzati alla produzione di energia da fonti rinnovabili (biomassa):

24. **relazione tecnica** a firma del tecnico incaricato contenente la descrizione dettagliata degli interventi proposti, il quadro economico di dettaglio degli interventi, la descrizione dei caratteri di innovatività per ognuno degli interventi proposti. Tale relazione deve essere redatta utilizzando il **format** allegato al presente avviso (**Allegato 6**) e con la seguente documentazione a corredo:
    a. computo metrico estimativo analitico nel caso di opere edili e di impianti fissi (elettrici, idrici, fognanti, ecc.)Per quelle voci di spesa non contemplate nel "Prezziario Regionale delle Opere Pubbliche", così come previsto dalla normativa vigente (art. 32 del D.P.R. n. 207/2010 e ss.mm.ii.; D.G.R. n. 611 del 29/03/2019 e ss.mm.ii.), si potrà ricorrere o all'analisi dei prezzi, utilizzando le voci elementari del prezzario (se presenti) o prezzi elementari dedotti da listini ufficiali o idonee indagini di mercato oppure al confronto tra almeno tre preventivi di spesa;
    b. elaborati grafici di tutti i fabbricati aziendali sia nello stato di fatto (ante interventi in progetto) che in quello di progetto (post) con indicazione della destinazione d'uso (piante, sezioni, prospetti, etc., adeguatamente quotati);
    c. elaborato grafico (pianta) dei fabbricati rurali esistenti e in progetto con l'indicazione di quelli utilizzati/da utilizzare per le attività di diversificazione delle attività agricole, di quelli che conserveranno l'utilizzo per l'attività agricola e di quelli abitativi a disposizione dell'imprenditore;
    d. layout di impianti ed attrezzature;
    e. documentazione fotografica georeferenziata ante intervento degli immobili e delle aree oggetto di intervento.
25. **piano di Approvvigionamento delle biomasse** contenente le seguenti informazioni minime:
    a. tipologia di biomassa di provenienza aziendale;
    b. quantitativo di biomassa di provenienza aziendale;
    c. quantitativo di biomassa oggetto di fornitura;
    d. per ciascun fornitore è necessario allegare al Piano di approvvigionamento il contratto di fornitura delle biomasse, debitamente sottoscritto da entrambe le parti, della durata minima di cinque anni e contenente le seguenti informazioni:
        - dati del fornitore, compreso il codice univoco del fascicolo aziendale;
        - tipologia della biomassa oggetto di fornitura;
        - durata del contratto;
        - modalità di consegna della biomassa;
        - dichiarazione che attesti la conformità della fornitura a contratti quadro o intese di filiera e di provenienza della biomassa (ubicazione del luogo di origine e distanza dal sito dell'impianto).
26. **dichiarazione asseverata** da tecnico incaricato che gli impianti prevedono la cogenerazione e che una quota minima pari al 40% dell'energia termica prodotta è utilizzata per autoconsumo aziendale;
27. **dichiarazione** sostitutiva dell'atto di notorietà relativa al **godimento/non godimento degli incentivi nazionali** per la produzione di energia da fonti rinnovabili (per gli investimenti per la produzione di energia da biomasse - **Allegato 8**).

18








Operazione 3:

A seguito dell'invio dell'E.I.P. come indicato nell'Operazione 2, deve essere effettuato, entro le **ore 12:00 del 125° giorno** successivo alla data di pubblicazione sul BURP del presente Avviso (qualora il termine finale coincida un giorno festivo, lo stesso si intende differito al primo giorno feriale successivo) l'upload sul portale EIP della documentazione di seguito elencata ed il relativo invio telematico:

1. attestazione di **invio EIP**;
2. **dichiarazione sostitutiva di atto di notorietà**, generata dal sistema e sottoscritta dal **soggetto richiedente** firmata digitalmente oppure ai sensi dell'art. 38 del D.P.R. 445/2000;
3. **dichiarazione sostitutiva di atto di notorietà**, generata dal sistema e sottoscritta dal tecnico delegato **alla compilazione dell'EIP** firmata digitalmente oppure ai sensi dell'art. 38 del D.P.R. 445/2000.

L'attestazione dell'avvenuto invio documentale sarà inviata in automatico dal portale a mezzo PEC indirizzata alla ditta ed al tecnico delegato.

Operazione 4:

Compilare, stampare e **rilasciare nel portale SIAN la DdS** a valere sulla Sottomisura 6.4, caratterizzata dal profilo Ente: Reg. Puglia – Dip. Agric., Svil. Rur. ed Amb., secondo le modalità previste da AGEA per la procedura dematerializzata.

La DdS deve essere compilata, stampata e rilasciata in forma telematica utilizzando le funzionalità on-line disponibili sul portale SIAN, nella sezione "Servizi" – "Gestione Aiuti" – "Sviluppo Rurale 2014- 2020" - "Compilazione domande sostegno-Mis. no conn. Superfici/Animali".

Nell'utilizzo dell'applicativo SIAN per la fase di "Compilazione, stampa e rilascio" della domanda di sostegno, i soggetti accreditati potranno fare riferimento al Manuale utente pubblicato nell'area riservata del portale alla sezione "Utilità" – "Download" – "Download Documentazione" – "Manuali Svilup. Rur. 2014-2020 – Misure Strutturali" o utilizzando il seguente link: https://www.sian.it/download/zfadlx010?id=444867.

GUIDA OPERATIVE PER LA COMPILAZIONE, STAMPA E RILASCIO DELLA DdS:

Si potrà procedere alla Compilazione della domanda, selezionando la fase di "Compilazione", ricercando l'Azienda (beneficiario) attraverso il codice CUAA e procedendo alla compilazione di un NUOVO ATTO, utilizzando il Profilo Ente: Regione Puglia – Dipartimento Agricoltura, Svil. Rur. Ed Amb.

Preliminarmente al rilascio della DdS, alla stessa deve essere allegata con procedura dematerializzata la documentazione obbligatoria prevista in predisposizione informatica su portale SIAN.

Completata la fase di compilazione, l'utente abilitato provvederà alla stampa definitiva della DdS; nel corrispondente quadro del modello di domanda – destinato a tracciare il nominativo di colui che ha curato la compilazione e stampa della domanda - sono riportati la data, il nome e cognome dell'operatore che ha stampato la domanda, inoltre è riportato l'elenco degli allegati previsti in domanda. Il sistema attribuirà il numero di domanda (BARCODE) sul modello nel formato PDF. Terminata la fase di compilazione e stampa definitiva della DdS, l'utente abilitato richiederà di apporre la firma elettronica con codice OTP, selezionando il campo "Firma con OTP"; a questo punto, il SIAN fornirà, tramite SMS indirizzato al numero di cellulare indicato dal soggetto richiedente, l'OTP da utilizzare per la sottoscrizione con firma elettronica OTP della DdS, e non verrà richiesto al richiedente gli aiuti di apporre la firma autografa sulla domanda stampata. Lo stato della DdS cambierà da "compilata" a "stampata" e la domanda non potrà più essere modificata. Successivamente si procederà alla "Stampa Modello Conferma Firma OTP". Verrà generato un file in formato pdf. Quest'ultimo deve essere caricato a sistema con il

tasto “Upload Modello Conferma Firma OTP” e si potrà così procedere alla fase finale di “Rilascio con PIN statico”. Per effettuare questa operazione, verrà richiesto all’utente di inserire il proprio codice PIN statico. Lo stato della domanda passerà a “rilasciato”. La domanda non potrà più essere modificata, in quanto l’atto è inoltrato all’AdG per l’avviamento del procedimento amministrativo. Qualora, il RILASCIO della Domanda di Sostegno non dovesse essere effettuato entro i termini previsti dal presente Avviso pubblico, a causa della ricezione tardiva dell’OTP all’interessato, si determinerà l’IRRICEVIBILITÀ della DdS per mancato rilascio nei termini. Non saranno prese in considerazione le Domande di Sostegno presentate con modalità differenti rispetto a quelle stabilite nel presente provvedimento.

L’accesso al portale SIAN e l’abilitazione ad operare nell’ambito del presente Avviso sono subordinati alla presentazione di specifiche richieste, redatte secondo l’**Allegato 2** - **Richiesta Autorizzazione accesso al Portale SIAN e/o Abilitazione alla presentazione delle domande di sostegno** e **Allegato 2A** - **Elenco delle ditte da abilitare nel portale SIAN per la presentazione delle domande di sostegno per la SOTTOMISURA 6.4**, parte integrante del presente avviso, da inviare **firmati in formato “p7m”** agli indirizzi di posta elettronica specificati nello stesso.

La DdS deve essere compilata coerentemente con i dati riportati in E.I.P. con particolare riferimento agli importi ed all’aliquota contributiva di ogni intervento richiesto.

Il termine finale di operatività del portale SIAN è fissato alle **ore 23.59 del130° giorno** successivo alla data di pubblicazione sul BURP dell’Avviso. **Qualora il termine finale coincida un giorno festivo, lo stesso si intende differito al primo giorno feriale successivo.**

Entro tale termine di operatività del portale SIAN, deve essere effettuato il rilascio della domanda di sostegno unitamente al documento identità in corso di validità del richiedente.

La DDS deve essere compilata rispettando gli importi di spesa, di contributo e le percentuali di aiuto pubblico risultanti in EIP. Nel caso in cui i predetti valori indicati in DdS risultino inferiori a quelli indicati in EIP, si assume quale valore probante quello dichiarato in DdS.

Il completamento delle Operazioni 2 e 4 precedentemente descritte è obbligatorio ai fini della ricevibilità della domanda di sostegno.

14. CRITERI DI SELEZIONE, ATTRIBUZIONE DEI PUNTEGGI E FORMULAZIONE DELLA GRADUATORIA

Con riferimento a quanto riportato e dichiarato dal richiedente nell’E.I.P. inviato telematicamente entro i termini stabiliti dall’avviso ed ai criteri di selezione, sarà determinato, con elaborazione informatica, il punteggio attribuibile a ciascuna DDS presentata.

L’attribuzione del punteggio avverrà nel rispetto dei criteri di selezione di seguito riportati:

A) MACROCRITERIO DI SELEZIONE: AMBITI TERRITORIALI

Principio 1 – Localizzazione geografica con priorità alle aziende ubicate in aree classificate come“Aree rurali intermedie – C” e “Aree con complessivi problemi di sviluppo – D” e in “Aree ricadenti in zona delimitata infetta da *Xylella fastidiosa*”(*)	**Punti**
Aree D “Aree rurali con problemi di sviluppo”	20
Aree C “Aree rurali intermedie”	10
Aree ricadenti in zona delimitata infetta da *Xylella fastidiosa* (**)	5
PUNTEGGIO MASSIMO ATTRIBUIBILE	**20**

20



(*) In caso di azienda con superficie ubicata in Aree PSR diversamente classificate, ai fini dell'attribuzione del punteggio si procederà con un meccanismo di ponderazione delle superfici sul totale della SAT aziendale. Inoltre, nel caso in cui la superficie dell'azienda ricada in due o più Regioni, i punteggi relativi agli ambiti territoriali saranno attribuiti con riferimento alla SAT aziendale ricadente nel territorio della Regione Puglia."

(**) Il punteggio sarà assegnato alle aziende agricole la cui superficie aziendale ricade prevalentemente in zona delimitata infetta da *Xylella fastidiosa* con una PS olivicola, desumibile dal Fascicolo aziendale, superiore al 35% della PS totale aziendale.

B) MACROCRITERIO DI SELEZIONE: BENEFICIARI

Principio 2 - Tipologia del richiedente, con premialità agli I.A.P. (***)	**Punti**
Qualifica di I.A.P.	25
PUNTEGGIO MASSIMO ATTRIBUIBILE	**25**

(***) La qualifica di Coltivatore diretto è equiparata a quella di I.A.P.
Il punteggio verrà attribuito sulla base delle informazioni desunte dal fascicolo aziendale validato immediatamente prima della presentazione della domanda di sostegno (sezione "Identificativi") o dal certificato iscrizione INPS.

Principio 3 - Minore dimensione economica dell'azienda (****)	**Punti**
Produzione standard ante intervento 5.000,00 < PS ≤ 35.000,00	10
Produzione standard ante intervento 35.000,00 < PS ≤ 50.000,00	8
Produzione standard ante intervento 50.000,00 < PS ≤ 65.000,00	6
Produzione standard ante intervento PS >65.000,00	4
PUNTEGGIO MASSIMO ATTRIBUIBILE	**10**

(****) La dimensione economica dell'azienda è misurata in termini di Produzione Standard con premialità decrescente a partire da una PS ante intervento di € 5.000,00.
Si specifica che il valore della Produzione Standard Totale è quello riportato nell'ultimo fascicolo aziendale validato.

Principio 4 - Adesione ai regimi di qualità di cui alla Misura 3 (*****)	**Punti**
Adesione ai regimi biologico, integrato	15
Adesione ai regimi DOP, IGP	12
Adesione ad altri regimi	8
PUNTEGGIO MASSIMO ATTRIBUIBILE	**15**

(*****) Il punteggio di cui al principio 4 non è cumulabile e verrà attribuito in caso di avvenuta adesione del beneficiario ad uno dei regimi di qualità istituiti a norma dei regolamenti comunitari e in base al regime di qualità prevalente.

Per avvenuta adesione e/o mantenimento al regime biologico si precisa quanto segue: antecedentemente al rilascio della DDS il richiedente deve rilasciare sul portale Biobank la notifica relativa all'intera superficie aziendale o essere già in possesso del Certificato rilasciato dall'Organismo di controllo.

21

Fondo europeo agricolo per lo sviluppo rurale: l'Europa investe nelle zone rurali

REGIONE PUGLIA

PSR PUGLIA 2014 - 2022 COLTIVIAMO IDEE RACCOGLIAMO FUTURO

Sulla base dei termini stabiliti per la presentazione della domanda di adesione al sistema di produzione integrata (per i produttori dal 1 gennaio al 15 maggio di ogni anno, salvo diverse disposizioni del SQNPI), il richiedente deve risultare registrato al Sistema Qualità Nazionale Produzione Integrata (SQNPI) antecedentemente alla data di rilascio della DDS ed il punteggio sarà attribuito solo nel caso in cui il metodo di coltivazione integrata venga attuato per tutte le superfici aziendali investite a colture per le quali la Regione Puglia si è dotata del Disciplinare di Produzione Integrata.

Principio 5– Cantierabilità degli interventi proposti in Domanda di sostegno (******)	**Punti**
Progetto esecutivo (******)	30
Progetto definitivo (*******)	15
PUNTEGGIO MASSIMO ATTRIBUIBILE	**30**

(******) Il punteggio sarà attribuito in caso di possesso, alla data di presentazione della DdS, di tutti i titoli abilitativi, pareri, nulla osta/altri atti di assenso comunque denominati necessari alla realizzazione degli interventi proposti in Domanda di Sostegno (compresa iscrizione all'EROA in caso di interventi in ospitalità agrituristica) o in caso di interventi per i quali non necessita l'acquisizione degli stessi.

(*******) Il punteggio sarà attribuito dietro presentazione di copia dell'istanza di permesso a costruire protocollata presso gli uffici competenti entro il 30/06/2023.

Tabella sinottica dei criteri di selezione della Sottomisura 6.4

MACROCRITERIO/PRINCIPIO	**PUNTEGGIO MASSIMO**
A) Ambiti territoriali	**20**
• Localizzazione geografica con priorità alle aziende ubicate in aree classificate come "Aree rurali intermedie – C" e "Aree con complessivi problemi di sviluppo – D" e in "Aree ricadenti in zona delimitata infetta da *Xylella fastidiosa*" (*) (**)	**20**
B) Beneficiari	**80**
• Tipologia del richiedente, con premialità agli IAP (***)	**25**
• Minore dimensione economica dell'azienda (****)	**10**
• Adesione ai regimi di qualità di cui alla Misura 3 (*****)	**15**
• Cantierabilità degli interventi proposti in Domanda di Sostegno (******) e (******)	**30**
TOTALE	**100**

A parità di punteggio tra più richiedenti la priorità sarà data ai soggetti richiedenti di sesso femminile. A seguito di ulteriore parità di punteggio sarà data priorità ai soggetti con minore età anagrafica.

L'attribuzione dei punteggi sarà eseguita automaticamente dal sistema EIP sulla base di dati dichiarati.

Il punteggio minimo complessivo non può essere inferiore a **30 punti** (cosiddetto punteggio soglia) e conseguentemente le DdS che conseguiranno un punteggio complessivo inferiore al minimo previsto, non saranno ammesse in graduatoria.

La graduatoria sarà approvata con apposito provvedimento del dirigente della Sezione Attuazione dei Programmi Comunitari per l'Agricoltura che sarà pubblicato nel sito https://psr.regione.puglia.it e sul BURP.








La pubblicazione sul BURP assume valore di comunicazione ai richiedenti gli aiuti, del punteggio conseguito e della relativa posizione in graduatoria, nonché di eventuali adempimenti da parte degli stessi.

Con il medesimo provvedimento saranno individuati – in relazione alla posizione assunta nella graduatoria e alle risorse finanziarie attribuite al presente avviso – i soggetti che saranno ammessi all'istruttoria tecnico-amministrativa, di cui al par. 15.

Ai soggetti richiedenti che non saranno inseriti in graduatoria sarà data comunicazione attraverso il portale PSR-SIARP al fine di consentire la presentazione di eventuali controdeduzioni.

Con ulteriore provvedimento sarà formulato l'elenco dei soggetti richiedenti non ammissibili nella graduatoria regionale per non conseguimento del punteggio minimo stabilito.

15. ISTRUTTORIA TECNICO-AMMINISTRATIVA E CONCESSIONE DEGLI AIUTI

L'istruttoria tecnico-amministrativa sarà eseguita sulle DDS collocate in graduatoria e prevede la preliminare verifica della RICEVIBILITA' delle stesse e per le domande ricevibili e collocate in posizione utile, la successiva verifica di AMMISSIBILITA' all'aiuto del progetto presentato.

1 –Ricevibilità

La verifica riguarda:

a) avvenuto invio telematico dell'E.I.P. nei termini previsti;
b) avvenuto rilascio della DDS nei termini previsti;
c) avvenuto invio telematico di tutta la documentazione indicata al par. 13 Operazione 3;
d) validità del documento di riconoscimento del richiedente.

L'esito negativo anche di una delle verifiche di cui alle precedenti lettere da a) a d) costituisce motivo di irricevibilità della DdS. Ai soggetti richiedenti che conseguiranno esito negativo della verifica, sarà data comunicazione a mezzo PEC ai sensi della Legge 241/1990 e s.m.i., al fine di consentire eventuali controdeduzioni.

2 – Ammissibilità

La verifica di ammissibilità riguarda i seguenti aspetti:

a) conformità dei punteggi dichiarati nell'EIP e attribuiti in automatico ai sensi dei criteri di selezione:
   Principio 1: controllo automatizzato attraverso EIP;
   Principio 2: controllo documentale da fascicolo aziendale o dal certificato di iscrizione INPS (punto 16 dell'Operazione 3 del paragrafo 13);
   Principio 3: controllo automatizzato attraverso EIP;
   Principio 4: controllo documentale (di cui al punto 17dell'Operazione 3 del paragrafo 13);
   Principio 5: controllo documentale (di cui ai punti11 e 12dell'Operazione 3 del paragrafo 13)

   Priorità/sub-priorità (sesso femminile ed età anagrafica inferiore): controllo automatizzato attraverso E.I.P.;

b) verifica del possesso dei requisiti di ammissibilità soggettivi ed oggettivi di cui al paragrafo 7;
c) verifica di merito della documentazione di cui all'Operazione 3 del paragrafo 13, allegata a corredo della DdS (relazione tecnica, elaborati grafici, quadro economico riepilogativo, preventivi, ecc.) al fine di valutare l'ammissibilità degli interventi proposti agli aiuti, la conformità e la congruità dei costi riportati nel Quadro Economico Riepilogativo, l'importo di spesa ammissibile e del contributo concedibile.








L'esito negativo delle verifiche per uno o più principi di cui alla lettera a) comporta l'azzeramento del punteggio correlato al/i principio/i, con conseguente ricollocazione in graduatoria della DDS in funzione del nuovo punteggio complessivo conseguito.

Di tanto sarà data comunicazione a mezzo PEC ai sensi della Legge 241/1990 e s.m.i., al fine di consentire eventuali controdeduzioni.

L'esito negativo delle verifiche di cui al punto b) determina la non ammissione agli aiuti. Tale esito, con le motivazioni che lo hanno determinato, sarà comunicato a mezzo PEC ai sensi della Legge 241/1990 e s.m.i., al fine di consentire eventuali controdeduzioni.

L'esito negativo delle verifiche di cui al punto c) può determinare l'esclusione di parte o di tutti gli interventi richiesti dagli aiuti. Tale esito, con le motivazioni che lo hanno determinato, sarà comunicato a mezzo PEC ai sensi della Legge 241/1990 e s.m.i., al fine di consentire eventuali controdeduzioni.

3 – Ulteriori verifiche istruttorie

Le ulteriori verifiche riguardano i seguenti aspetti:

- non essere impresa in difficoltà ai sensi della normativa comunitaria sugli aiuti di stato per il salvataggio e la ristrutturazione delle imprese in difficoltà fatte salve eventuali difficoltà insorte dopo il 31/12/2019 a seguito della pandemia da COVID-19;
- assenza di reati gravi in danno allo stato e dalla UE;
- regolarità contributiva (DURC);
- assenza di situazioni ostative al rilascio di informativa antimafia non interdittiva;
- non aver commesso inadempienze/violazioni alle norme obbligatorie di contrasto alla *Xylella fastidiosa* di cui all'art. 7 del Reg. (UE) 2020/1201 (mancata esecuzione delle prescrizioni fitosanitarie ai sensi del D.lgs 19/2021).

4 - Concessione degli aiuti

A seguito dell'esito positivo dell'istruttoria tecnico-amministrativa di cui ai punti da 1) a 3) del presente paragrafo, sarà adottato apposito provvedimento dirigenziale di concessione degli aiuti che verrà pubblicato sul sito istituzionale https://psr.regione.puglia.it. La pubblicazione dello stesso assumerà valore di comunicazione ai beneficiari sia della concessione degli aiuti che di ulteriori adempimenti a loro carico.

16. ESECUZIONE DEGLI INTERVENTI, PROROGHE, DISCIPLINA DELLE VARIANTI E ADATTAMENTI TECNICI

Il termine di conclusione degli interventi sarà stabilito nel provvedimento di concessione degli aiuti.

Le modalità di esecuzione degli stessi, di presentazione delle DDP e di rendicontazione delle spese, nonché la disciplina delle varianti e degli adattamenti tecnici saranno definite con specifico provvedimento della Sezione Attuazione dei Programmi Comunitari per l'Agricoltura.

Per gli interventi che necessitano di acquisizione dei titoli abilitativi/autorizzazioni/pareri/nulla osta/altri atti di assenso comunque denominati necessari per la realizzazione degli investimenti, qualora non ancora acquisiti al momento della presentazione della domanda di sostegno, le relative voci di spesa saranno ammissibili al pagamento previa dimostrazione del possesso di tali titoli.

In termini di principi generali di riferimento, non sono ammissibili varianti in corso d'opera che comportano modifiche agli obiettivi ed ai parametri che hanno reso l'iniziativa finanziabile, tali da inficiare la finanziabilità stessa, compresa la sussistenza dei Requisiti di Ammissibilità e del punteggio minimo di ammissibilità ai fini della concessione degli aiuti.









17. RICORSI E RIESAMI

Avverso ogni provvedimento emesso nel corso del procedimento sarà possibile presentare, nei termini consentiti, ricorso gerarchico o ricorso giurisdizionale. Il ricorso gerarchico dovrà essere indirizzato alla Dirigente della Sezione Attuazione dei Programmi Comunitari per l'Agricoltura della Regione Puglia – Dipartimento Agricoltura, Sviluppo Rurale ed Ambientale – Lungomare Nazario Sauro 45/47 – 70121 Bari - PEC: sezione.attuazionepsr@pec.rupar.puglia.it entro e non oltre 30 giorni dalla data di notifica della comunicazione degli esiti istruttori.

Non è consentito il ricorso per omessa lettura della PEC qualora la notifica dell'atto avverso il quale si ricorre è avvenuta tramite questo strumento di comunicazione. Il ricorso, sottoscritto dal beneficiario, dovrà essere munito di marca da bollo (nel caso di trasmissione telematica, al ricorso dovrà essere allegata dichiarazione ex art. 46 e segg. del D.P.R. n. 445/2000 di assolvimento dell'imposta di bollo).

Il ricorso giurisdizionale, invece, va presentato all'Autorità Giudiziaria competente nel rispetto delle procedure e dei tempi stabiliti nell'ordinamento giuridico. La scelta dell'Autorità Giudiziaria competente va individuata dal beneficiario avendo riguardo all'oggetto del contendere. Eventuali richieste di riesame, infine, devono essere presentate dal beneficiario direttamente all'ufficio che ha curato l'istruttoria tecnico-amministrativa per la quale si chiede il riesame. La richiesta di riesame deve essere adeguatamente motivata e supportata da idonea documentazione, ove pertinente.

18. VERIFICABILITÀ E CONTROLLABILITÀ DELLE MISURE (VCM)

L'art. 62 del Reg. (UE) n. 1305/2013 stabilisce che gli Stati Membri garantiscono che tutte le misure di sviluppo rurale che intendono attuare siano verificabili e controllabili.
Tutti i criteri di ammissibilità, gli impegni e i criteri di selezione devono essere definiti in modo oggettivo tale da essere applicati senza possibilità di diverse interpretazioni. Inoltre, il controllo del rispetto degli stessi deve essere certo e con un costo amministrativo sostenibile rispetto al contributo erogato.

I rischi rilevabili nell'implementazione della misura nel suo complesso sono riferibili alle categorie, come definite nella scheda predisposta dai Servizi della Commissione in merito all'art. 62 del Reg. (UE) n. 1305/2013 "Verificabilità e Controllabilità delle Misure".

Per ciascuna Misura, Sottomisura, Operazione del PSR Puglia 2014-2022, all'interno delle singole schede, sono stati individuati i potenziali rischi inerenti all'attuazione delle stesse (Misura, Sottomisura, Operazione) e le conseguenti iniziative per attenuare tali rischi.

In generale, i rischi risultano rilevabili sulla base dell'esperienza pregressa nella gestione del PSR Puglia 2007-2013 per le misure analoghe, nonché sulla base delle risultanze dei precedenti Audit comunitari. In considerazione di quanto sopra riportato, la gestione della misura ha elementi di complessità, pertanto, dovrà attuarsi con modalità pienamente rispondenti alle esigenze di controllo, nell'ipotesi di mettere in atto le misure di mitigazione dei rischi.

Ai fini degli adempimenti regolamentari l'AdG e l'OP AGEA utilizzano il Sistema Informativo VCM "Verificabilità e Controllabilità delle Misure" reso disponibile dalla Rete Rurale Nazionale, allo scopo di assicurare uniformità nell'esecuzione delle verifiche e valutare congiuntamente le modalità di esecuzione dei controlli e di corretta compilazione delle apposite check list, predisposte all'interno del Sistema stesso, che saranno messe a disposizione sia dei beneficiari sia del personale che eseguirà i controlli.

Il rispetto degli impegni previsti dall'operazione è effettuato tramite controlli di tipo amministrativo sul 100% delle domande, attraverso il Sistema Informativo (S.I.) dell'Organismo Pagatore. In aggiunta sono previsti controlli in loco eseguiti ai sensi e con le modalità del Reg. (UE) n. 809/2014 di esecuzione del Reg. (UE) n. 1306/2013.

Fondo europeo agricolo per lo sviluppo rurale: l'Europa investe nelle zone rurali

REGIONE PUGLIA

PSR PUGLIA 2014 - 2022 COLTIVIAMO IDEE RACCOGLIAMO FUTURO

Per dare attuazione alle disposizioni regolamentari, preliminarmente all'attivazione della fase di presentazione delle DdS, saranno espletate le procedure di Valutazione e Controllabilità previste dall'art. 62 del Reg. (UE) n. 1305/2013 con il suddetto Sistema Informativo.

19. RECESSO/RINUNCIA DAGLI IMPEGNI

Per recesso dagli impegni assunti si intende la rinuncia volontaria al contributo.
I soggetti titolari di DdS ai sensi del presente provvedimento amministrativo possono eventualmente rinunciare alla candidatura esprimendo formale rinuncia inviata a mezzo PEC al Responsabile della Sottomisura, provvedendo a cancellare la DdS sul portale SIAN. In tal modo gli uffici istruttori sospendono il procedimento delle domande interessate ed i richiedenti non avranno nulla a pretendere dall'Amministrazione Regionale.

Qualora, successivamente all'emissione della concessione del sostegno, il beneficiario del sostegno, non fosse in grado di portare a termine gli interventi finanziati, lo stesso potrà recedere dal sostegno esprimendo formale rinuncia inviata a mezzo PEC al Responsabile della Sottomisura. Il recesso dal sostegno a seguito di rinuncia determina la revoca del sostegno nei casi in cui gli interventi non siano stati avviati, nonché l'eventuale restituzione degli importi erogati a titolo di anticipazione.

Per i casi di recesso in presenza di interventi avviati e/o parzialmente realizzati saranno applicate le eventuali sanzioni amministrative previste ai sensi della disciplina vigente, anche in considerazione dello stato di realizzazione del Progetto finanziato. Ulteriori dettagli e disposizioni in merito al recesso/rinuncia potranno essere specificati all'interno dei successivi provvedimenti.

20. DISPOSIZIONI GENERALI

Per tutto quanto non definito e specificato dettagliatamente nell'Avviso, si rimanda a quanto previsto nella scheda della Sottomisura 6.4 del PSR Puglia 2014-2022 e nelle vigenti Linee Guida sull'ammissibilità delle spese relative allo Sviluppo Rurale 2014-2022.
In ottemperanza alle normative comunitarie, nazionali e regionali vigenti i soggetti beneficiari destinatari di concessione degli aiuti del PSR Puglia 2014-2022 sono inoltre tenuti a:

- collaborare con le competenti autorità per l'espletamento delle attività di istruttoria, controllo e monitoraggio delle DdS e DdP;
- non produrre false dichiarazioni;
- dare comunicazione per iscritto, al massimo entro 30 giorni dal verificarsi degli eventi, di eventuali variazioni della posizione del beneficiario e/o delle condizioni di ammissibilità previste dal presente Avviso e dai successivi atti amministrativi correlati;
- conservare tutti i documenti in forma di originali o di copie autenticate, o in forma elettronica secondo la normativa vigente;
- osservare quanto previsto dall'art. 60 del Reg. (UE) n. 1306/2013 – Clausola di elusione: Fatte salve disposizioni specifiche, i benefici previsti dalla legislazione settoriale agricola non sono concessi alle persone fisiche o giuridiche per le quali sia accertato che hanno creato artificialmente le condizioni richieste per l'ottenimento di tali benefici in contrasto con gli obiettivi di detta legislazione;
- garantire il rispetto delle norme vigenti in materia regolarità dei lavoratori e l'applicazione dei Contratti Collettivi di Lavoro di categoria, nonché le norme di igiene e sicurezza del lavoro di cui al D. Lgs. n. 81/2008.








Inoltre, devono rispettare quanto stabilito dalla Legge Regionale n. 28/2006 "Disciplina in materia di contrasto al lavoro non regolare" e dal Regolamento Regionale attuativo n.31/2009 (in particolare quanto previsto al comma 1 e 2 dell'art.2).
In particolare, con riferimento al Regolamento Regionale n. 31 del 27/11/2009, si specifica che:

Articolo 2, comma 1

"è condizione essenziale per l'erogazione del beneficio economico l'applicazione integrale, da parte del beneficiario, del contratto collettivo nazionale per il settore di appartenenza e, se esistente, anche del contratto collettivo territoriale, che siano stati stipulati dalle organizzazioni sindacali dei lavoratori e dalle associazioni dei datori di lavoro comparativamente più rappresentative sul piano nazionale. Tale applicazione deve interessare tutti i lavoratori dipendenti dal beneficiario e deve aver luogo quanto meno per l'intero periodo nel quale si articola l'attività incentivata e sino all'approvazione della rendicontazione oppure per l'anno, solare o legale, al quale il beneficio si riferisce e in relazione al quale è accordato.

Il beneficio è in ogni momento revocabile, totalmente o parzialmente, da parte del concedente allorché la violazione della clausola che precede (d'ora in poi clausola sociale) da parte del beneficiario sia stata definitivamente accertata:

a) dal soggetto concedente;
b) dagli uffici regionali;
c) dal giudice con sentenza;
d) a seguito di conciliazione giudiziale o stragiudiziale;
e) dalle pubbliche amministrazioni istituzionalmente competenti a vigilare sul rispetto della legislazione sul lavoro o che si siano impegnate a svolgere tale attività per conto della Regione.

Il beneficio sarà revocato parzialmente, in misura pari alla percentuale di lavoratori ai quali non è stato applicato il contratto collettivo rispetto al totale dei lavoratori dipendenti dal datore di lavoro occupati nell'unità produttiva in cui è stato accertato l'inadempimento.

Il beneficio sarà revocato totalmente qualora l'inadempimento della clausola sociale riguardi un numero di lavoratori pari o superiore al 50% degli occupati dal datore di lavoro nell'unità produttiva in cui è stato accertato l'inadempimento, nonché in caso di recidiva in inadempimenti sanzionati con la revoca parziale.

In caso di recidiva di inadempimenti sanzionati con la revoca parziale, il datore di lavoro sarà anche escluso da qualsiasi ulteriore concessione di benefici per un periodo di 1 anno dal momento dell'adozione del secondo provvedimento.

Qualora l'inadempimento della clausola sociale riguardi un numero di lavoratori pari o superiore all'80% degli occupati dal datore di lavoro nell'unità produttiva in cui è stato accertato l'inadempimento, il soggetto concedente emetterà anche un provvedimento di esclusione da qualsiasi ulteriore concessione di benefici per un periodo di 2 anni dal momento in cui è stato accertato l'inadempimento.

In caso di revoca parziale, qualora alla data della revoca stessa le erogazioni siano ancora in corso, l'ammontare da recuperare può essere detratto a valere sull'erogazione ancora da effettuare.

Qualora le erogazioni ancora da effettuare risultino invece complessivamente di ammontare inferiore a quello da recuperare ovvero si sia già provveduto all'erogazione a saldo e il beneficiario non provveda all'esatta e completa restituzione nei termini fissati dal provvedimento di revoca, la Regione avvierà la procedura di recupero coattivo.








Analogamente si procederà nei casi di revoca totale, qualora il beneficiario non provveda all'esatta e completa restituzione nei termini concessi.

In casi di recupero delle somme erogate per effetto di revoca parziale o totale, ovvero di detrazione di parte delle stesse dalle erogazioni successive, le medesime somme saranno maggiorate degli interessi legali e rivalutate sulla base dell'indice ISTAT dei prezzi al consumo per le famiglie di operai e impiegati.

Articolo 2, comma 2

Sono esclusi dalla concessione del beneficio economico coloro nei cui confronti, al momento dell'emanazione del presente atto, risulti ancora efficace un provvedimento di esclusione da qualsiasi ulteriore concessione di benefici per violazione della clausola sociale di cui all'articolo 1 della legge regionale 26 ottobre 2006, n. 28".

Con DGR n. 2506/2011, la Giunta Regionale ha dato attuazione alla L.R. n. 26 ottobre 2006 n. 28 recante "Disciplina in materia di contrasto al lavoro non regolare" stabilendo che nel settore agricolo la valutazione di congruità della manodopera occupata abbia luogo impiegando le tabelle recanti il "fabbisogno di lavoro per ettaro-coltura e/o per capo di bestiame adulto allevato" di cui alla Determinazione dirigenziale del Settore Alimentazione n. 356/2007, pubblicata nel BURP n. 132 del 20/09/2007.

In applicazione della DGR n. 2506/2011 il richiedente deve indicare, nella specifica sezione relativa al fabbisogno annuo di lavoro aziendale nella situazione ante investimento del Piano Aziendale, i dati di cui al punto 1 delle "Linee guida di valutazione di congruità in agricoltura" approvate con DGR n. 1337 del 16 luglio 2013, pubblicate nel BUPR n. 109 del 07/08/2013.

21. RELAZIONI CON IL PUBBLICO

Informazioni in merito al presente Avviso, potranno essere acquisite dal sito web http://psr.regione.puglia.it o contattando i seguenti referenti della Regione Puglia - Dipartimento Agricoltura, Sviluppo Rurale ed Ambientale:

RIFERIMENTI		EMAIL	TELEFONO
Responsabile Sottomisura 6.4	Dott.ssa For. Rosalba D'Onghia	r.donghia@regione.puglia.it bandalargaediversificazione.psr@pec.rupar.puglia.it	0805405181
Responsabile di Raccordo	Dott. Vito Filippo Ripa	v.ripa@regione.puglia.it	0805405397
Responsabile delle Utenze regionali per la fruizione dei servizi sul portale SIAN	Dott. Benedetto Palella	responsabile.utenze.sian@regione.puglia.it	0805406860

Per quanto attiene la gestione dei procedimenti e le comunicazioni tra i richiedenti il sostegno e gli Enti interessati dalla gestione dei procedimenti (OP Agea e Regione Puglia - Dipartimento Agricoltura, Sviluppo Rurale ed Ambientale), con Decreto del Presidente del Consiglio del 22 luglio 2011 è stata data attuazione all'art. 5 bis del D.lgs. n. 82/2005, che prevede che a partire dal 2013, lo scambio di informazioni e documenti debba avvenire attraverso strumenti informatici.

Con successivi interventi legislativi è stata stabilita l'obbligatorietà dell'utilizzo della Posta Elettronica Certificata.

L'obbligo dell'utilizzo della PEC è previsto per le Pubbliche Amministrazioni, le Società di capitali e di persone, i Professionisti iscritti in albi o elenchi pubblici, i Cittadini privati.








La PEC deve essere utilizzata nei seguenti casi:

- per richiedere informazioni alle pubbliche amministrazioni;

- per inviare istanze o trasmettere documentazione alle pubbliche amministrazioni;

- per ricevere documenti, informazioni e comunicazioni dalle pubbliche amministrazioni.

La trasmissione del documento informatico per via telematica, effettuata mediante la PEC, equivale, nei casi consentiti dalla legge, alla notificazione per mezzo della posta. La data e l'ora di trasmissione e di ricezione di un documento informatico trasmesso mediante PEC sono opponibili ai terzi se conformi alle disposizioni di legge.

Il soggetto richiedente che comunica il proprio indirizzo di PEC, nell'apposita sezione del fascicolo aziendale, può ricevere comunicazioni dall'OP AGEA e dalla Regione Puglia - Dipartimento Agricoltura, Sviluppo Rurale ed Ambientale, direttamente al proprio indirizzo PEC.

22. INFORMATIVA E TRATTAMENTO DATI PERSONALI

I dati acquisiti dai beneficiari nelle diverse fasi procedurali vengono trattati nel rispetto della normativa vigente ed in particolare al Decreto Legislativo n. 196/2003 "Codice in materia di protezione dei dati personali" così come modificato dal Reg. (UE) n. 2016/679 (GDPR).

I dati richiesti saranno utilizzati esclusivamente per le finalità previste dal presente Avviso e il loro trattamento è connesso all'esercizio delle Pubbliche Funzioni di cui è investito il titolare.

Il Titolare del Trattamento è la Regione Puglia con sede in Bari al Lungomare Nazario Sauro n. 33, nella persona del Dirigente della Sezione Attuazione dei Programmi comunitari per l'Agricoltura in qualità di Designato al trattamento ex DGR n. 145/2019, con i seguenti dati di contatto: sezione.attuazionepsr@pec.rupar.puglia.it

Il punto di contatto con il Responsabile della Protezione dei Dati (in seguito RPD) è il seguente: rpd@regione.puglia.it

Il trattamento dei dati avviene di regola con strumenti misti (strumenti cartacei e/o digitali) e, segnatamente, attraverso le funzionalità del portale SIAN, del Portale EIP Puglia, del portale PSR-SIARP e nel rispetto dei principi di liceità, correttezza, trasparenza, esattezza, pertinenza e non eccedenza, adottando misure di sicurezza organizzative, tecniche ed informatiche adeguate.

L'acquisizione dei dati ed il relativo trattamento sono obbligatori in relazione alle finalità sopradescritte. Ne consegue che l'eventuale rifiuto a fornirli potrà determinare l'impossibilità del Titolare del trattamento ad erogare il servizio richiesto. I dati sono conservati per il periodo necessario all'espletamento della procedura selettiva e dei successivi controlli amministrativi. E' fatta salva la conservazione per periodi più lunghi per fini di archiviazione nel pubblico interesse, di ricerca scientifica o storica o a fini statistici secondo quanto previsto dall'art. 5, co. 1, lett. e) GDPR.

Ai sensi dell'art. 15 e seguenti del Reg. (UE) n. 2016/679 l'interessato può esercitare i seguenti diritti, presentando apposita istanza al Titolare del trattamento, attraverso i dati di contatto del Designato al trattamento ex DGR n. 145/2019 (sezione.attuazionepsr@pec.rupar.puglia.it) come innanzi indicato, o in alternativa contattando il RPD al punto di contatto come innanzi indicato:

- Diritto d'accesso: l'interessato ha il diritto di ottenere la conferma che sia o meno in corso un trattamento di dati personali che lo riguardano e, in tal caso, di ottenere l'accesso ai dati personali e alle informazioni specificate nell'art. 15 GDPR;
- Diritto di rettifica: l'interessato ha il diritto di ottenere, senza ingiustificato ritardo, la rettifica dei dati personali inesatti che lo riguardano e l'integrazione dei dati personali incompleti, anche fornendo una dichiarazione integrativa;



- Diritto alla cancellazione: l'interessato ha il diritto di ottenere, senza ingiustificato ritardo, la cancellazione dei dati personali che lo riguardano, qualora sussistano i motivi specificati nell'art. 17 GDPR;
- Diritto di limitazione di trattamento: l'interessato ha il diritto di ottenere la limitazione del trattamento quando ricorre una delle ipotesi previste dall'art. 18 GDPR;
- Diritto alla portabilità dei dati: l'interessato ha il diritto di ricevere in un formato strutturato, di uso comune e leggibile da dispositivo automatico i dati personali che lo riguardano ed ha il diritto di trasmettere tali dati ad un altro titolare del trattamento, senza impedimenti da parte del titolare del trattamento cui li ha forniti, qualora ricorrano i presupposti previsti dall'art. 20 del GDPR;
- Diritto di opposizione: l'interessato ha il diritto di opporsi in qualsiasi momento, per motivi connessi alla sua situazione particolare, al trattamento dei dati personali che lo riguardano nei casi e con le modalità previste dall'art. 21 del GDPR.

Gli interessati che ritengono che il presente trattamento dei dati personali avvenga in violazione di quanto previsto dal GDPR hanno il diritto di proporre reclamo al Garante per la Protezione dei dati personali, come previsto dall'art. 77 del Reg. (UE) n. 2016/679, al seguente recapito: Piazza Venezia, 11, c.a.p. 00187 – Roma:

protocollo@gpdp.it

Gli interessati hanno altresì il diritto di adire le opportune sedi giudiziarie ai sensi dell'art. 79 del medesimo Regolamento.

23. OBBLIGHI DI INFORMAZIONE A CARICO DEI BENEFICIARI

I Regolamenti Europei (nn. 1305/2013 e 808/2014 - allegato III e ss.mm.i.) prevedono specifiche disposizioni in materia di obblighi di informazione a carico dei beneficiari delle misure del programma di Sviluppo Rurale PSR 2014-2022.
Per il rispetto di tali obblighi il beneficiario deve fare riferimento a quanto indicato documento "Obblighi di informazione e pubblicità - Linee guida per i beneficiari", consultabile all'indirizzo http://psr.regione.puglia.it/linee-guida-per-i-beneficiari, al fine di informare sulla corretta applicazione di tali norme.

24. RINVIO

Per quanto non espressamente previsto nelle presenti norme si fa riferimento alle disposizioni contenute nel PSR 2014-2022 della Regione Puglia, alle disposizioni dettate dal Reg. (UE) del Consiglio n. 1305/2013 e comunque ad ogni altra normativa regionale, nazionale e comunitaria applicabile in materia, nonché a quelle previste nelle disposizioni attuative emanate dall'AdG e dall'Organismo Pagatore Agea.

25. ALLEGATI

Allegato 1 - Delega Tecnico incaricato Sottomisura 6.4

Allegato 2 - Richiesta Autorizzazione accesso al Portale SIAN e/o Abilitazione alla presentazione delle domande di sostegno per la Sottomisura 6.4;

Allegato 2/A - Elenco delle ditte da abilitare nel portale SIAN per la presentazione delle domande di sostegno per la Sottomisura 6.4;

Allegato 3 - Dichiarazione Sostitutiva di Atto Notorio per la sottoscrizione degli impegni e obblighi per la Sottomisura 6.4;

Allegato 4 - Dichiarazione sostitutiva dell'atto di notorietà per il rilascio dell'informativa antimafia non interdittiva

Allegato 5 – Dichiarazione di affidabilità del richiedente

Allegato 6 – Format relazione tecnica

Allegato 7 – Richiesta all'Ambito territoriale di competenza

Allegato 8 – Dichiarazione Impianti di Biomassa

31

Allegato 1 - Delega al Tecnico incaricato

Fondo europeo agricolo per lo sviluppo rurale: l'Europa investe nelle zone rurali

REGIONE PUGLIA

PSR PUGLIA 2014 - 2022

ALLEGATO 1 – Delega Tecnico incaricato Sottomisura 6.4

Al/Alla Sig./Sig.ra _____
(tecnico incaricato)
Via _____ **n.** __

CAP: _____ **Città:** _____

Oggetto:	**PSR Puglia 2014-2022 - Sottomisura 6.4 "Sostegno ad investimenti nella creazione e nello sviluppo di attività extra-agricole" - Delega Tecnico incaricato Sottomisura 6.4**

Il/La sottoscritto/a _____ nato/a a _____

il _____, residente in _____ alla Via _____

n° _____ CAP _____ C.F.: _____ TEL: _____

PEC: _____

DELEGA

il/la _____, in qualità di tecnico incaricato, iscritto al n°

_____ dell'Albo/Collegio Professionale degli/dei _____ della Provincia

di _____ C.F.: _____ TEL: _____ P.IVA _____

PEC: _____

alla consultazione del proprio fascicolo aziendale ed alla compilazione, stampa e rilascio della DdS sul portale SIAN a valere sulla Sottomisura 6.4 – avviso 2023 del PSR Puglia 2014-2022 e delle relative DdP.

_____, lì _____

Firma

_____

Allegati: Documento di riconoscimento

Consenso al trattamento dei dati personali

Dichiara espressamente di dare il consenso al trattamento dei propri dati personali ed alla trasmissione degli stessi agli Enti, per lo svolgimento delle relative finalità istituzionali e per attività informativa sul settore di competenza, ai fini di quanto previsto dal D. Lgs. 196/2003 "Codice in materia di protezione dei dati personali" così come modificato dal Regolamento UE 2016/679 (GDPR).

_____, lì _____ Firma

_____

Allegato 2 - Autorizzazione Accesso Sian

Fondo europeo agricolo per lo sviluppo rurale: l'Europa investe nelle zone rurali

REGIONE PUGLIA

PSR PUGLIA 2014 - 2022 COLTIVIAMO IDEE RACCOGLIAMO FUTURO

ALLEGATO 2 – Richiesta di autorizzazione per l'accesso al portale SIAN e/o l'abilitazione alla presentazione delle Domande di Sostegno (DdS) per la Sottomisura 6.4

Alla Regione Puglia
Dipartimento Agricoltura, Sviluppo Rurale ed Ambientale
Lungomare Nazario Sauro 45/47 - 70121 Bari
pec: bandalargaediversificazione.psr@pec.rupar.puglia.it

Oggetto: PSR Puglia 2014-2022 - Sottomisura 6.4 "Sostegno ad investimenti nella creazione e nello sviluppo di attività extra-agricole" - Richiesta di autorizzazione per l'accesso al portale SIAN e/o l'abilitazione alla presentazione delle Domande di Sostegno (DdS) per la Sottomisura 6.4.

Il sottoscritto _____

nato a _____ il _____, residente in _____

via _____ n° _____ - CAP _____

CF: _____

TEL. _____ _ Email: _____ pec: _____

CHIEDE

☐ **l'AUTORIZZAZIONE([1])** all'accesso al portale SIAN – Area riservata per la compilazione, stampa e rilascio delle domande.

☐ **l'ABILITAZIONE([2])** alla compilazione della DdS relativa alla Sottomisura 6.4 "Sostegno ad investimenti nella creazione e nello sviluppo di attività extra-agricole" - Avviso 2023.

All'uopo fa dichiarazione di responsabilità sulle funzioni svolte sul portale sollevando l'Amministrazione da qualsiasi responsabilità riveniente dall'uso non conforme dei dati a cui ha accesso.

Allega alla presente:

- fotocopia di un documento di riconoscimento valido e del codice fiscale del tecnico incaricato e del richiedente l'aiuto.

[1] La richiesta di autorizzazione deve essere presentata esclusivamente dai soggetti non autorizzati in precedenza all'accesso al portale SIAN, al responsabile delle utenze SIAN: responsabile.utenze.sian@regione.puglia.it

[2] I soggetti già autorizzati all'accesso al portale SIAN devono richiedere solo l'abilitazione alla compilazione della DdS per la Sottomisura 6.1 – Avviso 2023, al responsabile della sottomisura: r.donghia@regione.puglia.it

Data _____	Il tecnico incaricato (firma e timbro professionale del tecnico)

Elenco dei giovani da abilitare nel portale SIAN per la presentazione delle DdS relative alla Sottomisura 6.4 "Sostegno a investimenti nella creazione e nello sviluppo di attività extra – agricole" - Avviso 2023".

N.	DITTE RICHIEDENTI L'AIUTO	
	Cognome e nome	***C.U.A.A.***

Allegato 3 - Impegni e Obblighi

Fondo europeo agricolo per lo sviluppo rurale: l'Europa investe nelle zone rurali

REGIONE PUGLIA

PSR PUGLIA 2014 - 2022 COLTIVIAMO IDEE RACCOGLIAMO FUTURO

ALLEGATO 3 – Dichiarazione Sostitutiva di Atto Notorio per la sottoscrizione degli Obblighi e Impegni ai sensi dell'Avviso pubblico Sottomisura 6.4

Alla Regione Puglia
Dipartimento Agricoltura, Sviluppo Rurale ed Ambientale
Lungomare Nazario Sauro 45/47 - 70121 Bari
pec: bandalargaediversificazione.psr@pec.rupar.puglia.it

Oggetto: PSR Puglia 2014-2022 - Sottomisura 6.4 "Sostegno ad investimenti nella creazione e nello sviluppo di attività extra-agricole" - Dichiarazione Sostitutiva di Atto Notorio per la sottoscrizione degli Obblighi e Impegni ai (Art. 47 D.P.R. 28 dicembre 2000 n. 445)

Il/La sottoscritto/a _____ nato/a a _____ (provincia di _____) il_____, residente a _____ (provincia di _____) in via_____ n._____

consapevole delle sanzioni penali nel caso di dichiarazioni mendaci, di formazione o uso di atti falsi, richiamate nell'articolo 76 del D.P.R. 28 dicembre 2000, n. 445 e a conoscenza del fatto che saranno effettuati controlli anche a campione sulla veridicità delle dichiarazioni rese;

In qualità di (*barrare la casella di interesse*):

☐ Titolare dell'impresa individuale;

☐ Rappresentante legale

della ditta _____ con sede legale _____ (prov. _____)

Via/P.zza _____ n. _____ CAP _____

P. IVA/Codice Fiscale _____ PEC _____

di impegnarsi a:

a) aggiornare il fascicolo aziendale ai sensi della normativa Organismo Pagatore (OP) Agea prima della redazione dell'EIP e della presentazione della DdS. Ai fini della attribuzione del punteggio di cui al "Principio 2" dei criteri di selezione il fascicolo aziendale dovrà riportare nella sezione "Identificativi" i riferimenti alla posizione INPS del richiedente;
b) nel caso di offerta di servizi educativi, ricreativi e didattici nell'albo regionale delle Masserie didattiche di cui alla L.R. 2/2008 o nell'albo regionale dei Boschi didattici di cui alla L.R. 40/2012, ottenere l'iscrizione al relativo albo prima della presentazione della DdP di saldo;
c) nel caso di offerta di servizi socio–sanitari nell'elenco regionale delle Fattorie Sociali di cui all'art. 3 della L.R. 9/2018, ottenere l'iscrizione al suddetto elenco prima della presentazione della DdP di saldo;
d) mantenere i requisiti di ammissibilità di cui al precedente par. 7 per tutta la durata della concessione e degli

impegni;

e) osservare i termini previsti dai provvedimenti di concessione e dagli atti ad essi conseguenti;
f) rispettare il vincolo della stabilità delle operazioni finanziate ai sensi dell'art. 71 del Reg. (UE) n. 1303/2013: divieto di alienazione del bene e di modifica della destinazione d'uso degli investimenti per un periodo minimo di 5 anni decorrenti dalla data di erogazione del saldo;
g) ove pertinente, mantenere nei 5 anni successivi dalla data del provvedimento di concessione degli aiuti, l'adesione al sistema di qualità;
h) restituire gli aiuti erogati, aumentati secondo le procedure stabilite dall'Organismo Pagatore AGEA, in caso di mancata osservanza di uno o più obblighi stabiliti dalla normativa comunitaria, nazionale, regionale e dall'Avviso, nonché degli impegni assunti con la sottoscrizione delle domande di sostegno;
i) osservare le modalità di esecuzione degli investimenti previste dal provvedimento di concessione e da eventuali atti correlati, nonché dalla normativa urbanistica, ambientale, paesaggistica vigente e dai vincoli di altra natura eventualmente esistenti;
j) presentare i titoli abilitativi non ancora ottenuti e funzionali all'intervento in progetto con la prima domanda di pagamento dell'acconto;
k) attivare prima dell'avvio degli interventi per i quali si richiedono i benefici o prima della presentazione di qualsiasi DdP un conto corrente dedicato intestato al soggetto beneficiario. Su tale conto dovranno transitare tutte le risorse finanziarie necessarie per la completa realizzazione dell'investimento, sia di natura pubblica (contributo in conto capitale) che privata (mezzi propri o derivanti da linee di finanziamento bancario). Sullo stesso conto dovranno risultare tutte le operazioni contabili riferibili agli interventi ammessi all'aiuto pubblico. Eventuali spese non transitate sul predetto conto corrente dedicato non saranno eleggibili;
l) produrre apposita dichiarazione con la quale si attesta di essere a conoscenza che eventuali pagamenti non transitati nell'apposito conto corrente dedicato, non potranno essere ammessi agli aiuti e che non sono consentiti pagamenti in contanti;
m) osservare le modalità di rendicontazione delle spese relative agli investimenti ammissibili alla sottomisura 6.4 secondo quanto previsto dal provvedimento di concessione e da eventuali atti correlati;
n) produrre apposita dichiarazione con la quale si attesta che per la realizzazione degli interventi di cui alla DdS non ha ottenuto, né richiesto, altri contributi pubblici e si impegna, in caso di ammissione a finanziamento, a non richiedere altri contributi pubblici per gli interventi oggetto di benefici;
o) custodire in sicurezza i documenti giustificativi di spesa dell'operazione ammessa a cofinanziamento, al fine di permettere in qualsiasi momento le verifiche in capo ai competenti organismi; tale custodia dovrà essere assicurata fino ad almeno cinque anni dalla data di ultimazione dei lavori;
p) rispettare gli obblighi in materia di informazione e pubblicità, anche in riferimento all'utilizzo del logo dell'Unione Europea, specificando il Fondo di finanziamento, la Misura/Sottomisura/Operazione, secondo quanto previsto dalla vigente normativa europea.

a)

di essere consapevole che:

- nel provvedimento di concessione del sostegno e in eventuali altri atti adesso collegati potranno essere individuati ulteriori impegni a carico del beneficiario;
- a seguito della concessione degli aiuti si procederà alla verifica dei suddetti impegni nel corso dei controlli amministrativi e in loco delle domande di pagamento, come previsto dal Reg. (UE) n. 809/2014. In caso di inadempienza, saranno applicate specifiche sanzioni che possono comportare riduzione graduale/esclusione/decadenza del sostegno.

Informativa trattamento dati personali

Ai sensi e per gli effetti degli artt. 13 e 14 del Reg. (UE) 2016/679 (Regolamento Generale sulla Protezione dei Dati), dichiaro di essere informato che i dati personali raccolti saranno trattati anche con strumenti informatici, esclusivamente nell'ambito del procedimento per il quale le dichiarazioni vengono rese e che il trattamento sarà svolto nel rispetto dei diritti e delle libertà fondamentali delle persone fisiche. L'interessato è informato altresì di avere il diritto di accesso ai dati personali e di ottenere le informazioni previste ai sensi dell'art. 15 del reg. (UE) 2016/679.

Allegato 3 - Impegni e Obblighi

Luogo e data, _____

Timbro e firma

Ai sensi e per gli effetti dell'art. 38, D.P.R. 445 del 28/12/2000 e ss.mm.ii., si allega copia del documento di riconoscimento del dichiarante, in corso di validità.

Allegato 4 - Antimafia

Fondo europeo agricolo per lo sviluppo rurale: l'Europa investe nelle zone rurali

REGIONE PUGLIA

PSR PUGLIA 2014 - 2022 COLTIVIAMO IDEE RACCOGLIAMO FUTURO

ALLEGATO 4 – Dichiarazione per rilascio informativa antimafia non interdittiva - Dichiarazione sostitutiva dell'atto di notorieta' (art. 47 d.p.r. 28 dicembre 2000 n. 445)

Alla Prefettura_____

Oggetto: PSR PUGLIA 2014/2022 – Sottomisura 6.4 – "Sostegno a investimenti nella creazione e nello sviluppo di attività extra - agricole" .
Dichiarazione per rilascio informativa antimafia non interdittiva – Dichiarazione sostitutiva dell'atto di notorieta' (art. 47 d.p.r. 28 dicembre 2000 n. 445)

Il/La sottoscritto/a _____ nato/a a _____ (provincia di _____) il_____, residente a _____ (provincia di _____) in via_____ n._____

consapevole delle sanzioni penali nel caso di dichiarazioni mendaci, di formazione o uso di atti falsi, richiamate nell'articolo 76 del D.P.R. 28 dicembre 2000, n. 445 e a conoscenza del fatto che saranno effettuati controlli anche a campione sulla veridicità delle dichiarazioni rese;
In qualità di (*barrare la casella di interesse*):

☐ Titolare dell'impresa individuale;

☐ Rappresentante legale

della ditta _____ con sede legale _____ (prov. _____)

Via/P.zza _____ n. _____ CAP _____

P. IVA/Codice Fiscale _____ PEC _____

DICHIARA

ai sensi del d.lgs n. 159/2011 di avere i seguenti familiari conviventi di maggiore età:

RAPPORTO DI PARENTELA	CODICE FISCALE	COGNOME	NOME	DATA NASCITA	LUOGO NASCITA	LUOGO DI RESIDENZA

Allegato 4 - Antimafia

Informativa trattamento dati personali

Ai sensi e per gli effetti degli artt. 13 e 14 del Reg. (UE) 2016/679 (Regolamento Generale sulla Protezione dei Dati), dichiaro di essere informato che i dati personali raccolti saranno trattati anche con strumenti informatici, esclusivamente nell'ambito del procedimento per il quale le dichiarazioni vengono rese e che il trattamento sarà svolto nel rispetto dei diritti e delle libertà fondamentali delle persone fisiche. L'interessato è informato altresì di avere il diritto di accesso ai dati personali e di ottenere le informazioni previste ai sensi dell'art. 15 del reg. (UE) 2016/679.

Luogo e data, _____

Timbro e firma

Ai sensi e per gli effetti dell'art. 38, D.P.R. 445 del 28/12/2000 e ss.mm.ii., si allega copia del documento di riconoscimento del dichiarante, in corso di validità.

Allegato 4 - Antimafia

DICHIARAZIONE SOSTITUTIVA DELL'ATTO DI NOTORIETA'- Iscrizione Camera di Commercio
(Art. 47 D.P.R. 28 dicembre 2000 n. 445)

Il/La sottoscritto/a _____ nato/a a _____ (provincia di _____) il_____, residente a _____ (provincia di _____) in via_____ n._____

consapevole delle sanzioni penali nel caso di dichiarazioni mendaci, di formazione o uso di atti falsi, richiamate nell'articolo 76 del D.P.R. 28 dicembre 2000, n. 445 e a conoscenza del fatto che saranno effettuati controlli anche a campione sulla veridicità delle dichiarazioni rese;
in qualità di rappresentante legale/titolare della Società/ditta/costituenda impresa _____ _____ che la stessa è regolarmente iscritta (nei casi di imprese operative) nel Registro delle Imprese istituito presso la Camera di Commercio, Industria, Artigianato e Agricoltura di _____come segue:

Dati identificativi della Società:

- Numero di iscrizione: ___ _____ ; Data di iscrizione:_____
- Estremi dell'atto di costituzione _____; Capitale sociale € _____
- Forma giuridica:_____
- Durata della società _____
- Oggetto sociale: _____
- Codice fiscale/Partita IVA _____
- Sede legale: _____

DICHIARA

ai sensi dell'art 85 del d.lgs. N. 159/2011, così come modificato dal d.lgs. n. 218/2012, che all'interno della Società sopra descritta ricoprono cariche sociali i seguenti soggetti *(vedi scheda sintetica riportata nella pagina seguente)*:

_____

_____

_____

_____

DICHIARA

che nei propri confronti e nei confronti dei soggetti sopra indicati non sussistono le cause di divieto, di decadenza o di sospensione di cui all'art. 67 del d.lgs. n. 159/2011.

DICHIARA

altresì, che la ditta/società gode del pieno e libero esercizio dei propri diritti, non è in stato di liquidazione, fallimento o concordato preventivo, non ha in corso alcuna procedura prevista dalla legge fallimentare e tali procedure non si sono verificate nel quinquennio antecedente la data odierna.

DICHIARA

infine, che la ditta/società non si trova nelle situazioni di cui all'art. 80 del d.lgs. n. 50/2016 e s.m.i.

Informativa trattamento dati personali
Ai sensi e per gli effetti degli artt. 13 e 14 del Reg. (UE) 2016/679 (Regolamento Generale sulla Protezione dei Dati), dichiaro di essere informato che i dati personali raccolti saranno trattati anche con strumenti informatici, esclusivamente nell'ambito del procedimento per il quale le dichiarazioni vengono rese e che il trattamento sarà svolto nel rispetto dei diritti e delle libertà fondamentali delle persone fisiche. L'interessato è informato altresì di avere il diritto di accesso ai dati personali e di ottenere le informazioni previste ai sensi dell'art. 15 del reg. (UE) 2016/679.

Luogo e data, _____

Timbro e firma

Ai sensi e per gli effetti dell'art. 38, D.P.R. 445 del 28/12/2000 e ss.mm.ii., si allega copia del documento di riconoscimento del dichiarante, in corso di validità.

Allegato 4 - Antimafia

Scheda sintetica soggetti sottoposti alle verifiche antimafia	
Tipologia impresa	**Art. 85 d.lgs. n. 159/2011 come modificato dal d.lgs. n. 218/2012**
Impresa individuale	1. titolare dell'impresa 2. direttore tecnico (se previsto) 3. familiari conviventi dei soggetti di cui ai punti 1 e 2
Associazioni	legali rappresentanti + familiari conviventi
Società di capitali	1. legale rappresentante 2. amministratori 3. direttore tecnico (se previsto) 4. sindaci 5. socio di maggioranza (nelle società con un numero di soci pari o inferiore a 4) 6. socio (in caso di società unipersonale) 7. sindaco e soggetti che svolgono i compiti di vigilanza 8. familiari conviventi dei soggetti di cui ai punti precedenti
Società semplice e in nome collettivo	1. tutti i soci 2. direttore tecnico (se previsto) 3. familiari conviventi dei soggetti di cui ai punti 1 e 2
Società in accomandita semplice	1. soci accomandatari 2. direttore tecnico (se previsto) 3. familiari conviventi dei soggetti di cui ai punti 1 e 2
Società estere con sede secondaria in Italia	1. coloro che le rappresentano stabilmente in Italia 2. direttore tecnico (se previsto) 3. familiari conviventi dei soggetti di cui ai punti 1 e 2
Società estere prive di sede secondaria con rappresentanza stabile in Italia	1. coloro che esercitano poteri di amministrazione, rappresentanza o direzione dell'impresa 2. familiari conviventi di cui al punto 1
Società personali	1. soci persone fisiche delle società personali o di capitali che sono socie della società personale esaminata 2. direttore tecnico 3. familiari conviventi dei soggetti di cui ai punti 1 e 2
Società di capitali anche consortili, per le società cooperative di consorzi cooperativi, per i consorzi con attività esterna	1. legale rappresentante 2. componenti organi di amministrazione 3. direttore tecnico (se previsto) 4. ciascuno dei consorziati che nei consorzi e nelle società consortili detenga una partecipazione superiore al 10% oppure detenga una partecipazione inferiore al 10% e che abbia stipulato un patto parasociale riferibile a una partecipazione pari o superiore al 10%, ed ai soci o consorziati per conto dei quali le società consortili o i consorzi operino in modo esclusivo nei confronti della pubblica amministrazione 5. familiari conviventi dei soggetti di cui ai punti precedenti
Consorzi ex art. 2602 ce. non aventi attività esterna e per i gruppi di europei di interesse economico	1. legale rappresentante 2. eventuali componenti dell'organo di amministrazione 3. direttore tecnico (se previsto) 4. imprenditori e società consorziate (e relativi legale rappresentante ed eventuali componenti dell'organo di amministrazione) 5. familiari conviventi dei soggetti di cui ai punti precedenti

Allegato 4 - Antimafia

Raggruppamenti temporanei di imprese	1. tutte le imprese costituenti il raggruppamento anche se aventi sede all'estero, nonché le persone fisiche presenti al loro interno, come individuate per ciascuna tipologia di imprese e società 2. direttore tecnico (se previsto) 3. familiari conviventi dei soggetti di cui ai punti 1 e 2

Allegato 5 - Dichiarazione affidabilità richiedente

Fondo europeo agricolo per lo sviluppo rurale: l'Europa investe nelle zone rurali

REGIONE PUGLIA

PSR PUGLIA 2014 - 2022

ALLEGATO 5 – DICHIARAZIONE DI AFFIDABILITA' DEL RICHIEDENTE

Alla Regione Puglia
Dipartimento Agricoltura, Sviluppo Rurale ed Ambientale
Lungomare Nazario Sauro 45/47 - 70121 Bari
pec: bandalargaediversificazione.psr@pec.rupar.puglia.it

Oggetto: PSR PUGLIA 2014/2022 – Sottomisura 6.4 – "Sostegno a investimenti nella creazione e nello sviluppo di attività extra – agricole".
Dichiarazione sostitutiva dell'atto di notorieta' (Art. 47 D.P.R. 28 dicembre 2000 n. 445)

Il/La sottoscritto/a _____ nato/a a _____ (provincia di _____) il_____, residente a _____ (provincia di _____) in via_____ n._____

consapevole delle sanzioni penali nel caso di dichiarazioni mendaci, di formazione o uso di atti falsi, richiamate nell'articolo 76 del D.P.R. 28 dicembre 2000, n. 445 e a conoscenza del fatto che saranno effettuati controlli anche a campione sulla veridicità delle dichiarazioni rese;
In qualità di (*barrare la casella di interesse*):

☐ Titolare dell'impresa individuale;

☐ Rappresentante legale

della ditta _____ con sede legale _____ (prov. _____)

Via/P.zza _____ n. _____ CAP _____

P. IVA/Codice Fiscale _____ PEC _____

DICHIARA CHE

(*barrare solo le voci d'interesse*)

1. di non essere oggetto di procedure concorsuali ovvero in stato di fallimento, di liquidazione coatta, di concordato preventivo e/o di non essere in presenza di un procedimento;
2. non aver subìto condanne, con sentenza passata in giudicato o decreto penale divenuto irrevocabile, per delitti, consumati o tentati, di cui agli artt. 416, 416-bis, 640 co. 2 n. 1 e 640-bis, 648-bis, 648-ter e 648-ter. 1 del Codice penale o per reati contro la Pubblica Amministrazione o per ogni altro delitto da cui derivi, quale pena accessoria, l'incapacità di contrarre con la Pubblica Amministrazione;
3. in caso di società o associazioni (anche prive di personalità giuridica), non avere subito sanzioni interdittive a contrarre con la Pubblica Amministrazione, di cui all'art. 9, comma 2, lettera c) del D. Lgs. n. 231/2001;
4. non aver commesso gravi infrazioni debitamente accertate alle norme in materia di salute e sicurezza sul lavoro, di cui al D. Lgs. n. 81/2008, tali da determinare la commissione di illeciti penalmente rilevanti;
5. non aver subìto condanne, con sentenza passata in giudicato o decreto penale divenuto irrevocabile, per reati di frode o di sofisticazione di prodotti alimentari di cui al Titolo VI capo II e Titolo VIII capo II del Codice penale e di cui agli artt. 5,6 e 12 della legge n. 283/1962;

Allegato 5 - Dichiarazione affidabilità richiedente

6. in merito a contributi ricevuti nell'ambito del PSR Puglia 2014-2022:
(*barrare solo la parte di interesse*)
   - ☐ non aver subìto una revoca parziale o totale del contributo concesso nell'ambito delle misure non connesse alle superfici del PSR Puglia 2014-2022;
   - ☐ di aver subìto una revoca parziale o totale del contributo concesso nell'ambito delle misure non connesse alle superfici del PSR Puglia 2014-2020 e di avere interamente restituito l'importo;

   - ☐ non aver subìto l'applicazione di sanzioni/riduzioni o aver rinunciato al contributo concesso nell'ambito delle misure non connesse alle superfici del PSR Puglia 2014-2022;
   - ☐ aver subìto l'applicazione di sanzioni/riduzioni o aver rinunciato al contributo concesso nell'ambito delle misure non connesse alle superfici del PSR Puglia 2014-2022 e di avere interamente restituito l'importo dovuto.

(Nel caso di società, i requisiti di cui ai punti 2,3 e 4 devono sussistere ed essere dichiarati dal titolare e dal direttore tecnico se si tratta di impresa individuale; dal socio e dal direttore tecnico se si tratta di S.n.c.; dai soci accomandatari e dal direttore tecnico se si tratta di S.a.s.
Per altri tipi di società o consorzio, dai membri del consiglio di amministrazione, direzione e vigilanza che abbiano la legale rappresentanza, dal direttore tecnico e dal socio unico persona fisica, ovvero dal socio di maggioranza in caso di società con meno di quattro soci).

Informativa trattamento dati personali
Ai sensi e per gli effetti degli artt. 13 e 14 del Reg. (UE) 2016/679 (Regolamento Generale sulla Protezione dei Dati), dichiaro di essere informato che i dati personali raccolti saranno trattati anche con strumenti informatici, esclusivamente nell'ambito del procedimento per il quale le dichiarazioni vengono rese e che il trattamento sarà svolto nel rispetto dei diritti e delle libertà fondamentali delle persone fisiche. L'interessato è informato altresì di avere il diritto di accesso ai dati personali e di ottenere le informazioni previste ai sensi dell'art. 15 del reg. (UE) 2016/679.

Luogo e data, _____

Timbro e firma

Ai sensi e per gli effetti dell'art. 38, D.P.R. 445 del 28/12/2000 e ss.mm.ii., si allega copia del documento di riconoscimento del dichiarante, in corso di validità.

Fondo europeo agricolo per lo sviluppo rurale: l'Europa investe nelle zone rurali

REGIONE PUGLIA

PSR PUGLIA 2014 - 2022

ALLEGATO 6 – FORMAT RELAZIONE TECNICA

RELAZIONE TECNICA DESCRITTIVA DEGLI INTERVENTI AI SENSI DELLA SM 6.4 – AVVISO 2023

Ditta _____

1. **Descrizione generale dell'azienda in situazione ex-ante:** comprensiva di planimetria aziendale - con specifica indicazione delle particelle oggetto di intervento - nonché uso del suolo, consistenza zootecnica, ecc.
2. **Obiettivo dell'intervento** e risultati attesi con specifica indicazione dei comparti interessati e della natura dei miglioramenti perseguiti:
3. **Descrizione degli interventi che si intendono realizzare** con dettaglio di ogni voce di spesa prevista come da esempi seguenti:

Voce di spesa	Descrizione di dettaglio della voce di spesa	Motivazioni di imputabilità della spesa	Motivazioni di congruità della spesa[(a)]	Metodologia utilizzata per la ragionevolezza dei costi [(b)]	Grado di innovatività della spesa[(c)]
Acquisto macchine ed attrezzature	Acquisto n. ____ tavoli e n. ___ sedie	L'acquisto di tavoli e sedie è in diretta relazione con gli obiettivi del progetto che prevede l'ampliamento del numero di posti tavola	L'acquisto di n. ____ tavoli e n- ____ sedie è congruo rispetto alle dimensioni del progetto e compatibile con il numero di posti tavola autorizzati	Tre preventivi in concorrenza fra loro	
	Acquisto n. ___ letti e n. ___ comodini	L'acquisto di letti e comodini è in diretta relazione con gli obiettivi del progetto che prevede l'ampliamento del numero di posti tavola	L'acquisto di n. ____ letti e n. ____ comodini è congruo rispetto alle dimensioni del progetto e del numero di camere a disposizione	Tre preventivi in concorrenza fra loro	
Ammodernamento locali preesistenti	Interventi di ammodernamento funzionale di camere e bagni	L'ammodernamento della struttura è in diretta relazione con gli obiettivi del progetto che prevede la realizzazione di n. ____ camere da letto e n. ___ bagni	Gli interventi edili sono commisurati alla dimensione del progetto	Computo metrico come da Prezzario Regionale	

[(a)] rappresentare in qual modo le spese sono commisurate alle dimensioni del progetto

[(b)] indicare lo strumento utilizzato per la ragionevolezza della spesa: computo metrico/preventivi/ecc.

[(c)] descrivere il grado di innovatività della spesa

4. **Descrizione generale dell'azienda in situazione ex-post:** comprensiva dei seguenti dettagli:
   a. nel caso di investimenti per la produzione di energia da biomasse, dettagli riferiti al Piano di approvvigionamento delle biomasse e sul livello di cogenerazione, nonché sul calcolo della quota minima pari al 40% dell'energia termica prodotta destinata all'autoconsumo aziendale;
   b. confronto tra stato di fatto (ante interventi in progetto) e quello di progetto (post) con indicazione dei fabbricati rurali esistenti e in progetto e di quelli utilizzati/da utilizzare per le attività di diversificazione delle attività agricole, di quelli che conserveranno l'utilizzo per l'attività agricola e di quelli abitativi a disposizione dell'imprenditore;
   c. layout di impianti ed attrezzature;
   d. documentazione fotografica georeferenziata ante intervento degli immobili e delle aree oggetto di intervento.

5. **Informazioni aggiuntive**

Allegato 7 – Richiesta
Ambito territoriale di competenza

Fondo europeo agricolo per lo sviluppo rurale: l'Europa investe nelle zone rurali

REGIONE PUGLIA

PSR PUGLIA 2014 - 2022 COLTIVIAMO IDEE RACCOGLIAMO FUTURO

ALLEGATO 7 – Richiesta di adesione all'Ambito Territoriale di competenza

Spett.le Ambito Territoriale di
_____
c/o Comune capofila di
_____
via _____
Città _____

Oggetto: PSR PUGLIA 2014/2022 – Sottomisura 6.4 – "Sostegno a investimenti nella creazione e nello sviluppo di attività extra – agricole" – Richiesta di adesione all'Ambito Territoriale di competenza

Il/la sottoscritto/a_____ nato/a a _____ Prov. ____il __/__/____ e residente nel Comune di _____ Prov .___ C.A.P. _____ in via/piazza _____ n. ____ Codice Fiscale_____ Tel. _____ cell. _____ email _____ nella sua qualità di[1] _____ della[2] _____ con Partita Iva n. _____ CUUA: _____ e sede legale nel comune di _____ Prov. ____C.A.P. _____ in via/piazza _____ n. _____

CHIEDE

l'adesione di codesto Ambito alla proposta progettuale e non comporta alcun impegno di spesa sul Bilancio dell'Ambito.

Distinti saluti _____

Si allega bozza/sintesi della proposta progettuale funzionale alle attività socio-educative-sanitarie consistente in uno studio di fattibilità tecnico economica in cui dovranno essere riportate le seguenti informazioni:

a. la tipologia di servizio da erogare, la coerenza esterna (rispetto alle condizioni di contesto territoriale, al bisogno espresso, alle priorità programmatiche regionali e di ambito);
b. il modello tecnico/gestionale da implementare per il funzionamento del servizio;
c. le eventuali competenze specialistiche da impiegare nel corso dell'attività socio-educativa-sanitaria;
d. le tipologie di beneficiari, cui offrire il servizio;
e. i percorsi e gli strumenti per l'integrazione del servizio proposto nella rete complessiva dei servizi del territorio;
f. l'eventuale implementazione di elementi innovativi, in coerenza con quanto previsto dalla programmazione sociale regionale e da altri programmi mirati alla innovazione del sistema di welfare regionale e locale;

g. la previsione di una organizzazione della struttura e del servizio atta a garantire la massima fruibilità da parte dell'utenza (orari di apertura, numero giornate/anno, collegamento con il welfare d'accesso, accessibilità web, ecc.)
h. l'eventuale partenariato sociale attivato sul territorio (con allegate lettere di intenti).

(1) Indicare se "titolare" o "legale rappresentante";

(2) Indicare l'esatta ragione sociale quale risulta dal certificato della CC.I.AA.

Allegato 8 – Dichiarazione Impianti di Biomassa

Fondo europeo agricolo per lo sviluppo rurale: l'Europa investe nelle zone rurali

REGIONE PUGLIA

PSR PUGLIA 2014 - 2022 COLTIVIAMO IDEE RACCOGLIAMO FUTURO

ALLEGATO 8 – Dichiarazione Impianti di Biomassa

Alla Regione Puglia
Dipartimento Agricoltura, Sviluppo Rurale ed Ambientale
Lungomare Nazario Sauro 45/47 - 70121 Bari
pec: bandalargaediversificazione.psr@pec.rupar.puglia.it

Oggetto: PSR PUGLIA 2014/2022 – Sottomisura 6.4 – "Sostegno a investimenti nella creazione e nello sviluppo di attività extra – agricole".
Dichiarazione sostitutiva dell'atto di notorieta' (Art. 47 D.P.R. 28 dicembre 2000 n. 445)

Il/La sottoscritto/a _____ nato/a a _____ (provincia di _____) il_____, residente a _____ (provincia di _____) in via_____ n._____

consapevole delle sanzioni penali nel caso di dichiarazioni mendaci, di formazione o uso di atti falsi, richiamate nell'articolo 76 del D.P.R. 28 dicembre 2000, n. 445 e a conoscenza del fatto che saranno effettuati controlli anche a campione sulla veridicità delle dichiarazioni rese;

D I C H I A R A

☐ che con riferimento agli interventi per la produzione e la vendita di energia prodotta da fonti rinnovabili (biomassa), limitata alla potenza di 1 MW, ha richiesto o intende richiedere gli incentivi nazionali per la produzione di energia da fonti rinnovabili (previsti dalla vigente normativa specifica in vigore);

☐ che per la realizzazione degli interventi per la produzione e la vendita di energia prodotta da fonti rinnovabili (biomassa), limitata alla potenza di 1MW, non ha richiesto e non intende richiedere incentivi nazionali per la produzione di energia da fonti rinnovabili (previsti dalla vigente normativa specifica in vigore).

Dichiara di essere informato, ai sensi e per gli effetti di cui all'articolo 10 del D. Lgs n. 196/2003 che i dati personali raccolti saranno trattati, anche con strumenti informatici, esclusivamente nell'ambito del procedimento per il quale la presente dichiarazione viene resa.

Allega alla presente: fotocopia di un documento di riconoscimento valido e del codice fiscale del tecnico incaricato e del richiedente l'aiuto.

_____ Luogo - data _____

(1) Indicare se "titolare" o "legale rappresentante";

(2) Indicare l'esatta ragione sociale quale risulta dal certificato della CC.I.AA.

DETERMINAZIONE DELL'AUTORITÀ DI GESTIONE DEL PSR PUGLIA 2014 - 2022 3 agosto 2023, n. 132

P.S.R. Puglia 2014/2022. "Misure non connesse alle superfici e agli animali - Disposizioni generali in merito alla trasparenza e tracciabilità dei documenti giustificativi di spesa" di cui alle DAG n. 54/2021, DAG n. 171/2021 e DAG 83/2022. Ulteriori specificazioni e integrazioni.

IL DIRIGENTE DELLA STRUTTURA PROPONENTE

L'AUTORITÀ DI GESTIONE DEL PSR PUGLIA 2014 -2022

VISTI gli articoli 4 e 5 della L.R. n. 7/97.

VISTA la direttiva emanata con deliberazione di Giunta Regionale n. 3261 del 28 luglio 1998, in attuazione della Legge regionale n. 7 del 04 febbraio 1997 e del D.Lgs. n. 29 del 03 febbraio 1993 e ss.mm.ii., che detta le direttive per la separazione dell'attività di direzione politica da quella di gestione amministrativa.

VISTI gli artt. 4 e 16 del D. Lgs. 165/01 e ss.mm.ii..

VISTO il Regolamento (UE) del Parlamento europeo e del Consiglio del 27 aprile 2016, n. 679 relativo alla protezione delle persone fisiche con riguardo al trattamento dei dati personali, nonché alla libera circolazione di tali dati e che abroga la direttiva 95/46/CE (regolamento generale sulla protezione dei dati);

VISTO il Regolamento Regionale del 29 settembre 2009, N. 20 "Principi e linee guida in materia di trasparenza dell'attività amministrativa nella Regione Puglia".

VISTO il Decreto del Presidente della Giunta Regionale n. 443 del 31 luglio 2015 e s.m.i..

VISTO l'articolo 32 della Legge n. 69 del 18 giugno 2009 che prevede l'obbligo di sostituire la pubblicazione tradizionale all'Albo ufficiale con la pubblicazione di documenti digitali sui siti informatici.

VISTA la DGR n. 1518 del 31 luglio 2015 di adozione del modello organizzativo denominato "*Modello ambidestro per l'innovazione della macchina amministrativa regionale – MAIA*"- approvazione atto di alta organizzazione, successivamente modificata ed integrata con la DGR n. 1974 del 07/12/2020 di "*Approvazione Atto di Alta Organizzazione. Modello Organizzativo "MAIA 2.0*".

VISTA la Legge del 07 agosto 1990, n. 241 "Nuove norme in materia di Procedimento Amministrativo e Diritto di accesso ai documenti amministrativi" e ss.mm.ii..

VISTE le Linee guida per la gestione degli atti Dirigenziali come documenti originali informatici con il sistema CIFRA1, trasmesse dal Segretariato Generale della Giunta regionale con nota prot. A00_22 N. 652 del 31.03.2020.

VISTA la Deliberazione della Giunta Regionale della Puglia n. 1612 del 11/10/2021 con la quale è stato conferito l'incarico di Autorità di Gestione del PSR Puglia 2014- 2022 al Prof. Gianluca Nardone.

VISTA la Determinazione della Dirigente della Sezione Attuazione dei Programmi Comunitari per l'Agricoltura n. 478 del 29/12/2021 con la quale è stato conferito, con decorrenza dal 01 gennaio 2022 al 31 dicembre 2022, l'incarico di Responsabile di Raccordo (RR) delle Misure Forestali all'Ing. Alessandro De Risi.

VISTA la Determinazione della Dirigente della Sezione Attuazione dei Programmi Comunitari per l'Agricoltura n. 875 del 30.11.2022 con cui vengono prorogate al 31.12.2023 tutti gli incarichi dei Responsabili di Raccordo (RR), dei Responsabili di Misura (RM) e delle Posizioni Organizzative dedicate (PO) del PSR Puglia 2014/2022.

VISTO il Reg. (UE) n. 1305/2013 del 17 dicembre 2013 sul sostegno allo sviluppo rurale da parte del Fondo Europeo Agricolo per lo Sviluppo Rurale (FEASR) che abroga il Reg. (CE) n. 1698/2005 del Consiglio.

VISTO il Reg. (UE) n. 1306/2013 del Parlamento e del Consiglio europeo del 17 dicembre 2013 sul finanziamento, sulla gestione e sul monitoraggio della politica agricola comune, che abroga i regolamenti del Consiglio (CEE) n. 352/78, (CE) n. 165/94, (CE) n. 2799/98, (CE) n. 814/2000, (CE) n. 1290/2005 e (CE) n. 485/2008.

VISTO il Reg. (UE) n. 808/2014 della Commissione del 17 luglio 2014 recante modalità di applicazione del Reg. (UE) n.1305/2013 del Parlamento europeo e del Consiglio, successivamente modificato con Reg. (UE) n.73/2021 della Commissione del 26/01/2021.

VISTO il Reg. (UE) n. 809/2014 del 17 luglio 2014 recante modalità di applicazione del Reg. (UE) n.1306/2013 del Parlamento europeo e del Consiglio per quanto riguarda il sistema integrato di gestione e di controllo, le misure di sviluppo rurale e la condizionalità.

VISTO il Reg. (UE) n. 640/2014 della Commissione dell'11 marzo 2014 che integra il Reg. (UE) n. 1306/2013 del Parlamento Europeo e del Consiglio per quanto riguarda il sistema integrato di gestione e di controllo e le condizioni per il rifiuto o la revoca di pagamenti nonché le sanzioni amministrative applicabili ai pagamenti diretti, al sostegno allo sviluppo rurale e alla condizionalità.

VISTO il Reg. (UE) 2017/2393 del Parlamento Europeo e del Consiglio del 13 dicembre 2017 che modifica i Reg. (UE) n. 1305/2013, n. 1306/2013, n. 1307/2013, n. 1308/2013 e n. 652/2014.

VISTO il Programma di Sviluppo Rurale (PSR) 2014-2020 della Regione Puglia approvato con Decisione della Commissione Europea C(2015) 8412 del 24 novembre 2015.

VISTA la Deliberazione della Giunta Regionale n. 2424 del 30 dicembre 2015 relativa all'approvazione e presa d'atto della Decisione della Commissione Europea del 24 novembre 2015, n. C(2015) 8412.

VISTA la successione delle modifiche al PSR Puglia 2014-2022 di cui alle Decisioni: C(2017) 3154 del 5 maggio 2017,C(2017) 5454 del 27 luglio 2017, C(2017) 7387 del 31 ottobre 2017,C(2018) 5917 del 6 settembre 2018, C(2019) 9243 del 16/12/2019, C(2020) 8283 del 20/11/2020, C(2021) 2595 del 09/04/2021.

VISTA la versione vigente 15.0 del PSR Puglia 2014-2022, approvata con decisione di esecuzione della Commissione C(2023) 5183 del 25.07.2023

VISTO il Reg. (UE) 2020/2220 del Parlamento Europeo e del Consiglio del 23 dicembre 2020 "*che stabilisce alcune disposizioni transitorie relative al sostegno da parte del FEASR e del Fondo europeo agricolo di garanzia (FEAGA) negli anni 2021 e 2022 e che modifica i regolamenti (UE) n. 1305/2013, (UE) n. 1306/2013 e (UE) n. 1307/2013 per quanto riguarda le risorse e l'applicazione negli anni 2021 e 2022 e il regolamento (UE) n. 1308/2013 per quanto riguarda le risorse e la distribuzione di tale sostegno in relazione agli anni 2021 e 2022".*

VISTO l'Avviso pubblico di cui alla DAdG n. 119 del 05/08/2022 pubblicata sul BURP n. 89 del 11/08/2022 recante "Sostegno per studi/investimenti relativi alla manutenzione, al restauro e alla riqualificazione del patrimonio culturale e naturale dei villaggi, del paesaggio rurale e dei siti ad alto valore naturalistico, compresi gli aspetti socioeconomici di tali attività, nonché azioni di sensibilizzazione in materia di ambiente".

VISTA la Deliberazione n. 24 del 29/09/2004 del Comitato Interministeriale per la Programmazione Economica (CIPE) in attuazione della Legge n. 144 del 17 maggio 1999 e ss.mm.ii. relativa all'implementazione del sistema del Codice unico di progetto di investimento pubblico (CUP).

VISTA la Legge 27 Dicembre 2017, n.205 - Bilancio di previsione dello Stato per l'anno finanziario 2018 e bilancio pluriennale per il triennio 2018-2020 (GU Serie Generale n.302 del 29 dicembre 2017 - Suppl. Ordinario n. 62), che introduceva l'obbligo di Fatturazione Elettronica a partire dal 1 gennaio 2021.

Sulla base dell'istruttoria espletata dal Responsabile di Raccordo delle Misure Forestali – Ing. Alessandro De Risi dalla quale emerge quanto segue.

VISTE le *Linee guida sull'ammissibilità delle spese relative allo sviluppo rurale 2014 - 2022*, approvate dal Ministero delle politiche agricole alimentari e forestali, sulla base dell'Intesa sancita in Conferenza Stato Regioni nella seduta del 9 maggio 2019, ed emendate con la seduta del 5 novembre 2020 ed approvate con DM Mipaaf del 31/01/2021 con l'introduzione di specifiche indicazioni in materia di CUP e Fatturazione Elettronica.

CONSIDERATO che le stesse Linee Guida che, al paragrafo 3.17, prevedono che "*Le Amministrazioni responsabili della gestione e del controllo del Programma devono istituire un adeguato sistema (es. annullamento della fattura tramite timbratura nel caso di fatture datate prima del 1 gennaio 2019, riconciliazione della fattura tramite attribuzione CUP o scritture equipollenti, tracciatura della fattura, ecc.) atto a prevenire che le fatture e/o documenti contabili equivalenti possano, per errore o per dolo, essere presentate a rendicontazione sul medesimo o su altri Programmi, cofinanziati dall'Ue o da altri strumenti finanziari".*

VISTE le disposizioni procedurali delle varie misure/sottomisure/tipologie di operazioni in materia di ammissibilità delle spese, giustificativi di spesa e di pagamento ai fini del riconoscimento a finanziamento a carico del FEASR, emanate dall'Autorità di Gestione del PSR Puglia 2014-2022.

VISTA la DAG n 54/2021, pubblicata nel BURP dell'11/02/2021, recante "*Misure non connesse alle superfici e agli animali - Disposizioni generali in merito alla trasparenza e tracciabilità dei documenti giustificativi di spesa*".

VISTA la DAG n. 171/2021, pubblicata nel BURP dell'8/04/2021, con la quale sono state introdotte specificazioni e modifiche alla DAG n. 54/2021, consentendo particolari deroghe all'applicazione della norma in materia di evidenza del CUP sulle fatture elettroniche presentate in sede di rendicontazione dei benefici di cui alle Misure del PSR.
CONSIDERATO che con nota Prot. n. 0035684 del 03/05/2022, acquisita agli atti di questo Dipartimento al Prot. n. AOO_030PROT DEL 04/05/2022 – 0006607, AGEA è intervenuto sul tema, chiarendo alcuni aspetti specifici inerenti la regolarizzazione delle fatture prive di CUP e stabilendo, in particolare, che:

- *"fermo restando l'obbligo di rispettare le disposizioni di cui al paragrafo 3.17 delle Linee Guida per l'Ammissibilità delle Spese e con particolare riferimento alle fatture emesse in data* ***successiva al 1° gennaio 2021, l'integrazione*** *elettronica da unire all'originale e conservare insieme allo stesso con le modalità indicate, seppur in tema di inversione contabile, nelle circolari dell'Agenzia delle Entrate n. 13/E del 2018 e 14/E del 2019 costituisce procedura* ***idonea alla regolarizzazione delle fatture prive del CUP****"*;
- *"tenuto conto di quanto previsto dall' articolo 3 del regolamento UE n. 809/2014, la regolarizzazione dei documenti già emessi potrà essere effettuata dal beneficiario solo se l'autorità competente, a seguito delle attività istruttorie,* ***non ha comunicato che sono state riscontrate inadempienze*** *nei documenti (fatture prive di CUP) o se l'autorità competente non ha comunicato la sua intenzione di svolgere un controllo in loco o se da un controllo in loco non sono emerse inadempienze relative all'assenza del CUP nelle fatture".*

VISTA la DAG n. 83 del 31.05.2022, relativa a Disposizioni generali in merito alla trasparenza e tracciabilità dei documenti giustificativi di spesa, che fornisce ulteriori specificazioni e integrazioni, rispetto alla DAG n. 54/2021 e alla DAG n. 171/2021, in merito all'applicazione delle norme sulla trasparenza e tracciabilità dei documenti giustificativi di spesa, con particolare riferimento alle fatture elettroniche presentate in sede di rendicontazione dei benefici di cui alle Misure del PSR.
CONSIDERATO che la predetta DAG n. 83 del 31.05.2022 stabilisce, in particolare, che la procedura di regolarizzazione delle fatture elettroniche prive di CUP deve avvenire attraverso l'integrazione elettronica da unire all'originale e conservare insieme allo stesso con le modalità indicate, seppur in tema di inversione contabile (*reverse change*), nelle circolari dell'Agenzia delle Entrate n. 13/E del 2018 e 14/E del 2019, come già stabilito nella DAG n. 54/2021.
CONSIDERATO che, per le caratteristiche dell'Avviso pubblico di cui alla DAG n. 119 del 05/08/2022 pubblicata sul BURP n. 89 del 11/08/2022, destinato a soggetti privati e non ad imprese, non è possibile sanare una eventuale fattura elettronica priva di CUP o con CUP errato con la modalità del *reverse change*.
CONSIDERATO, comunque, che, a corredo delle domande di pagamento di detto Avviso pubblico, è molto probabile che pervengano presso questo Dipartimento fatture non regolari perché prive di codice CUP, in quanto sostenute prima del provvedimento di concessione, come permesso dall'avviso pubblico, ovvero fatture cartacee che per mero errore formale presentano un CUP differente da quello assegnato al beneficiario.
RITENUTO necessario, alla luce delle suddette motivazioni, intervenire sulla DAG n.83/2022 per fornire ulteriori specificazioni e integrazioni in merito all'applicazione delle norme sulla trasparenza e tracciabilità dei documenti giustificativi di spesa, con particolare riferimento alle fatture presentate in sede di rendicontazione dei benefici concessi ai privati (non imprese) di cui alle Misure del PSR.
Tutto ciò premesso, si propone:

a. di prendere atto delle premesse che costituiscono parte integrante del presente provvedimento e che qui si intendono integralmente riportate;
b. di integrare la DAG n. 83/2022 per consentire la regolarizzazione anche delle fatture prive di CUP emesse a favore dei beneficiari privati (non imprese) stabilendo che la procedura di regolarizzazione debba avvenire attraverso l'integrazione del CUP mancante sulla fattura cartacea consegnata al beneficiario privato, validata con apposizione di timbro, data e firma del fornitore, e accompagnata da una autodichiarazione sostitutiva del beneficiario attestante che trattasi di copia conforme

all'originale e con l'impegno a non chiederne il rimborso a valere su qualsiasi altro finanziamento pubblico;

c. di stabilire che la procedura di regolarizzazione delle fatture prive di CUP di cui al punto b) può essere applicata anche ai casi di fatture riportanti, per mero errore materiale, un codice CUP difforme da quello assegnato;
d. di confermare, nel rispetto di quanto disposto dalla nota di Agea, Prot. n. 0035684 del 03/05/2022, che "*la regolarizzazione dei documenti già emessi a partire dalla data del 1 gennaio 2021 potrà essere effettuata dal beneficiario solo se l'autorità competente, a seguito delle attività istruttorie,* ***non ha comunicato che sono state riscontrate inadempienze*** *nei documenti (fatture prive di CUP) o se l'autorità competente* ***non ha comunicato la sua intenzione di svolgere un controllo in loco o se da un controllo in loco non sono emerse inadempienz****e relative all'assenza del CUP nelle fatture";*
e. di confermare quanto altro disposto con le DAG n. 54/2021, n. 171/2021 e n. 83/2022.

GARANZIE ALLA RISERVATEZZA
VERIFICA AI SENSI DEL REGOLAMENTO UE N. 679/2016 e DEL D. LGS n. 196/2003,
COME MODIFICATO DAL D. LGS. N. 101/2018

La pubblicazione dell'atto all'albo, salve le garanzie previste dalla Legge n. 241/1990 in tema di accesso ai documenti amministrativi, avviene nel rispetto della tutela della riservatezza dei cittadini secondo quanto disposto dal Regolamento UE n. 679/2016 in materia di protezione dei dati personali, nonché dal D.Lgs. n. 196/2003 come modificato dal D.Lgs. n. 101/2018, ed ai sensi del vigente Regolamento Regionale n. 5/2006 per il trattamento dei dati sensibili e giudiziari. Ai fini della pubblicità legale, l'atto destinato alla pubblicazione è redatto in modo da evitare la diffusione di dati personali identificativi non necessari ovvero il riferimento a dati sensibili; qualora tali dati fossero indispensabili per l'adozione dell'atto, essi sono trasferiti in documenti separati, esplicitamente richiamati.

ADEMPIMENTI CONTABILI
(ai sensi del D. Lgs. n. 118/2011 e s.m.i.)

Il presente provvedimento non comporta alcun mutamento qualitativo e quantitativo di entrata o di spesa né a carico del bilancio regionale né a carico degli Enti per i cui debiti i creditori potrebbero rivalersi sulla Regione e che è escluso ogni onere aggiuntivo rispetto a quelli già autorizzati a valere sullo stanziamento previsto dal bilancio regionale.
I sottoscritti attestano che il procedimento istruttorio affidato è stato espletato nel rispetto delle norme vigenti e che il presente schema di determinazione è conforme alle risultanze istruttorie.

DETERMINA

Di prendere atto di quanto espresso in narrativa, che costituisce parte integrante e sostanziale del presente atto e che qui si intende integralmente riportato.

Richiamato, in particolare, il disposto dell'art. 6 della L. regionale n. 7 del 4/2/1997, in materia di modalità di esercizio della funzione dirigenziale:

a. di prendere atto delle premesse che costituiscono parte integrante del presente provvedimento e che qui si intendono integralmente riportate;
b. di integrare la DAG n. 83/2022 per consentire la regolarizzazione anche delle fatture prive di CUP emesse a favore dei beneficiari privati (non imprese) stabilendo che la procedura di regolarizzazione debba avvenire attraverso l'integrazione del CUP mancante sulla fattura cartacea consegnata al beneficiario privato, validata con apposizione di timbro, data e firma del fornitore, e accompagnata da

una autodichiarazione sostitutiva del beneficiario attestante che trattasi di copia conforme all'originale e con l'impegno a non chiederne il rimborso a valere su qualsiasi altro finanziamento pubblico;

c. di stabilire che la procedura di regolarizzazione delle fatture prive di CUP di cui al punto b) può essere applicata anche ai casi di fatture riportanti, per mero errore materiale, un codice CUP difforme da quello assegnato;
d. di confermare, nel rispetto di quanto disposto dalla nota di Agea, Prot. n. 0035684 del 03/05/2022, che "*la regolarizzazione dei documenti già emessi a partire dalla data del 1 gennaio 2021 potrà essere effettuata dal beneficiario solo se l'autorità competente, a seguito delle attività istruttorie,* ***non ha comunicato che sono state riscontrate inadempienze*** *nei documenti (fatture prive di CUP) o se l'autorità competente* ***non ha comunicato la sua intenzione di svolgere un controllo in loco o se da un controllo in loco non sono emerse inadempienz****e relative all'assenza del CUP nelle fatture";*
e. di confermare quanto altro disposto con le DAG n. 54/2021, n. 171/2021 e n. 83/2022;
f. di stabilire che la pubblicazione del presente provvedimento sul Bollettino Ufficiale della Regione Puglia assume valore di comunicazione ai richiedenti gli aiuti dei termini e delle modalità di presentazione delle domande e della documentazione;
g. di dare atto che il presente provvedimento:
h. è stato elaborato attraverso la piattaforma CIFRA2, composto da pagine tutte progressivamente numerate, firmato digitalmente e adottato in unico originale;
    - sarà pubblicato per 10 giorni lavorativi, ai sensi dell'art. 20 comma 3 del DPGR n. 22/2021, all'Albo regionale on line e sarà conservato nei sistemi informatici regionali CIFRA2 e Diogene;
    - sarà pubblicato ai sensi dell'art. 26, c.1, del D.Lgs 33/2013 nella Sezione "Amministrazione trasparente" - "Provvedimenti dirigenti amministrativi" del sito www.regione.puglia.it;
    - sarà pubblicato nel sito regionale: www.psr.regione.puglia.it;
    - sarà pubblicato nel Bollettino Ufficiale della Regione Puglia;
    - sarà trasmesso all'A.G.E.A. – Ufficio Sviluppo Rurale.

Il presente Provvedimento è direttamente esecutivo.

Basato sulla proposta n. 001/DIR/2023/00132 dei sottoscrittori della proposta:

P.O. Responsabile di Raccordo delle Misure Forestali
Alessandro Oronzo De Risi

Firmato digitalmente da:

Autorità di gestione PSR 2014-2022
Gianluca Nardone

DETERMINAZIONE DELL'AUTORITÀ DI GESTIONE DEL PSR PUGLIA 2014 - 2022 3 agosto 2023, n. 133

Programma di Sviluppo Rurale 2014-2022 Misura 3 - "Regimi di qualità dei prodotti agricoli e alimentari". Sottomisura 3.2 - "Sostegno alle attività di informazione e promozione svolte da associazioni di produttori nel mercato interno". Approvazione dell'Avviso pubblico per la presentazione delle domande di sostegno.

IL DIRIGENTE DELLA STRUTTURA PROPONENTE

VISTI gli articoli 4 e 5 della Legge Regionale (L.R.) n.7 del 04/02/1997, pubblicata nel Bollettino Ufficiale della Regione Puglia (BURP) n.19 del 07/02/1997.

VISTA la Deliberazione della Giunta Regionale (DGR) n.3261 del 28/07/1998, in attuazione della L.R. n.7/1997 e del Decreto legislativo (D.lgs.) n.29 del 03/02/1993 e successive modifiche e/o integrazioni (ss.mm.ii.), che detta le direttive per la separazione delle attività di direzione politica da quelle di gestione amministrativa.

VISTI gli articoli 4 e 16 del D.lgs. n.165 del 30/03/2001 e ss.mm.ii..

VISTA la L.R. n.15 del 20/06/2008 "Principi e linee guida in materia di trasparenza dell'attività amministrativa nella Regione Puglia", pubblicata nel BURP n. 102 del 27/06/2008.

VISTO il regolamento regionale del 29/09/2009, n.20 "Regolamento attuativo della Legge Regionale n.15 del 20 giugno 2008 "Principi e linee guida in materia di trasparenza dell'attività amministrativa nella Regione Puglia", pubblicato nel BURP n.153 del 02/10/2009.

VISTO l'articolo 32 della Legge n.69 del 18/06/2009 che prevede l'obbligo di sostituire la pubblicazione tradizionale all'albo ufficiale con la pubblicazione di documenti digitali sui siti informatici.

VISTO l'articolo 18 del D.lgs. 196/2003 "Codice in materia di protezione dei dati personali" in merito ai Principi applicabili ai trattamenti effettuati dai soggetti pubblici e ss.mm.ii. .

VISTO il Regolamento (UE) del Parlamento europeo e del Consiglio del 27 aprile 2016, n.679 relativo alla protezione delle persone fisiche con riguardo al trattamento dei dati personali, nonché alla libera circolazione di tali dati e che abroga la direttiva 95/46/CE (regolamento generale sulla protezione dei dati).

VISTO il D.lgs. 07/03/2005, n.82 "Codice dell'amministrazione digitale" e ss.mm.ii. .

VISTO il D.lgs. n.33 del 14/03/2013 e ss.mm.ii. .

VISTO il regolamento regionale n.13 del 04/06/2015, pubblicato nel BURP n.78 del 05/06/2015, che disciplina il procedimento amministrativo.

VISTO il Decreto del Presidente della Giunta Regionale (DPGR) n.443 del 31/07/2015, pubblicato nel BURP n.109 del 03/08/2015 e s.m.i. .

VISTA la DGR n.1974 del 07/12/2020 di Approvazione Atto di Alta Organizzazione. Modello Organizzativo "MAIA 2.0".

VISTO il DPGR n.22 del 22/01/2022 avente per oggetto "Adozione Atto di Alta Organizzazione. Modello Organizzativo MAIA 2.0" e ss.mm.ii. .

VISTA la Legge 7 agosto 1990, n.241 "Nuove norme in materia di Procedimento Amministrativo e Diritto di accesso ai documenti amministrativi" e ss.mm.ii. .

VISTA la D.G.R. 15 settembre 2021, n. 1466 recante l'approvazione della Strategia regionale per la parità di genere, denominata "Agenda di Genere".

VISTA la D.G.R. del 03/07/2023 n. 938 del Registro delle Deliberazioni recante D.G.R. n. 302/2022 "Valutazione di impatto di genere. Sistema di gestione e di monitoraggio". Revisione degli allegati.

VISTO il D.lgs. n.118 del 23/06/2011 e ss.mm.ii..

VISTA la Deliberazione n.1576 del 30/09/2021 con la quale la Giunta regionale della Puglia ha conferito, tra gli altri, alla dott.ssa Mariangela Lomastro l'incarico di direzione della Sezione Attuazione dei Programmi Comunitari per l'Agricoltura.

VISTA la Deliberazione n.1612 del 11/10/2021 con la quale la Giunta regionale della Puglia ha conferito al prof. Gianluca Nardone l'incarico di Autorità di Gestione (AdG) del Programma di Sviluppo Rurale (PSR) 2014/2022 della Puglia.

VISTA la nota protocollo AOO_001/PSR–14/10/2021 n.1453 a firma del prof.Gianluca Nardone, Direttore del Dipartimento Agricoltura Sviluppo rurale ed ambientale nonché AdG del PSR 2014/2022 della Puglia, riportante "Precisazioni in merito alle funzioni di competenza dell'Autorità di Gestione del PSR Puglia e del Dirigente di Sezione Attuazione Programmi Comunitari per l'agricoltura".

RILEVATO che tra i compiti del Dirigente della Sezione Attuazione dei programmi comunitari per l'agricoltura rientrano tutti gli adempimenti necessari per l'attuazione dei bandi delle Misure / Sottomisure / Operazioni del PSR 2014/2022 della Puglia emanati dall'AdG.

VISTA la Determinazione della Dirigente della Sezione Attuazione di Programmi Comunitari per l'Agricoltura nr. 429 del 29/06/2022 con la quale è stato conferito, con decorrenza 01/07/2022-30/06/2023, alla dott.ssa Lucrezia De Lucia l'incarico di Responsabile della Misura 3 "Regimi di qualità dei prodotti agricoli e alimentari " e della Misura 9 "Costituzione di associazioni e organizzazioni di produttori nei settori agricolo e forestale" del PSR 2014/2022 della Puglia;

VISTA la Determinazione della Dirigente della Sezione Attuazione dei programmi comunitari per l'agricoltura n. 462 del giorno 08/06/2023 con la quale è stato prorogato non oltre il 31 dicembre 2023, tra gli altri, alla dott.ssa Lucrezia De Lucia l'incarico di Responsabile delle Misure innanzi dette.

Sulla base dell'istruttoria espletata dalla Responsabile della Misura 3, Sottomisura 3.2 "Sostegno alle attività di informazione e promozione svolte da associazioni di produttori nel mercato interno" si relaziona quanto segue.

VISTO il Regolamento (UE) n.1305/2013 e ss.mm.ii., concernente il sostegno allo sviluppo rurale da parte del Fondo Europeo Agricolo per lo Sviluppo Rurale (FEASR) che abroga il Regolamento (CE) n.1698/2005 del Consiglio.

VISTA la Decisione della Commissione Europea del 24 novembre 2015, C (2015) 8412 che approva il Programma di Sviluppo Rurale della Regione Puglia per il periodo di programmazione 2014/2020 ai fini della concessione di un sostegno da parte del FEASR.

VISTA la DGR n.2424 del 30/12/2015, pubblicata nel BURP n.3 del 19/01/2016, avente ad oggetto "Programma di Sviluppo Rurale della Regione Puglia 2014-2020 Approvazione definitiva e presa d'atto della Decisione della Commissione Europea del 24 novembre 2015, C (2015) 8412".

VISTA la versione vigente nr. 15.1 del Programma di Sviluppo Rurale 2014/2022, aggiornata ed adottata dai Servizi della Commissione Europea con Decisione di esecuzione C(2023) 9331 del 25/07/2023.

VISTO il Regolamento (UE) del Parlamento europeo e del Consiglio n.2393 del 13/12/2017 che ha modificato i regolamenti (UE) 1305/2013, 1306/2013, 1307/2013, 1308/2013 e 652/2014.

VISTO il Regolamento (UE) del Parlamento europeo e del Consiglio n.2220 del 23/12/2020 che, tra l'altro, ha modificato i regolamenti (UE) 1305/2013, 1306/2013 e 1307/2013 ed ha prorogato la durata del periodo di programmazione 2014-2020 fino al 31 dicembre 2022.

VISTA la Deliberazione n.24 del 29/09/2004 del Comitato Interministeriale per la Programmazione Economica (CIPE) in attuazione della Legge n.144 del 07/05/1999 e ss.mm.ii. relativa all'implementazione del sistema del Codice Unico di Progetto (CUP) di investimento pubblico.

VISTA la nota AOO_001/PSR/19/05/2022/0000273 dell'AdG con la quale si è conclusa, ai sensi dell'art. 4 del Regolamento interno (RI), la consultazione per procedura scritta del Comitato di Sorveglianza del PSR Puglia 2014/2022 avviata in data 05 maggio 2022 con nota nr. 235, relativa alla modifica, tra gli altri, dei criteri di selezione della Sottomisura 3.2.

VISTA la scheda della Misura 3 "Regimi di qualità dei prodotti agricoli e alimentari" – Sottomisura 3.2 "Sostegno alle attività di informazione e promozione svolte da associazioni di produttori nel mercato interno" del PSR 2014/2022 della Puglia.

VISTA la Determinazione dell'Autorità di Gestione nr. 163 del 08/08/2017 con la quale è stata trasmessa alla Commissione Europea la comunicazione di esenzione di cui all'Allegato II del Reg. 702/2014 'Informazioni relative agli Aiuti di Stato esentati alle condizioni previste nel presente regolamento' della SM. 3.2 'Sostegno per attività di informazione e promozione svolte da Associazioni di Produttori nel mercato interno' - art. 24 del Reg. (UE) 702/2014. La stessa è stata ricevuta in data 03/10/2017 con numero Fascicolo di esenzione SA.49184.

Per quanto innanzi riportato, si propone di voler adottare l'Avviso pubblico per la presentazione delle domande di sostegno relative alla Sottomisura 3.2 "Sostegno alle attività di informazione e promozione svolte da associazioni di produttori nel mercato interno" del PSR Puglia 2014-2022.

VERIFICA AI SENSI DEL REGOLAMENTO UE N.679/2016 E DEL D.LGS. N.196/2003, COME MODIFICATO DAL D.LGS. N.101/2018
Clausola di riservatezza

La pubblicazione del presente atto all'albo pretorio on-line, salve le garanzie previste dalla Legge n.241/1990 in tema di accesso ai documenti amministrativi, avviene nel rispetto della tutela della riservatezza dei cittadini secondo quanto disposto dal Regolamento UE n.679/2016 in materia di protezione dei dati personali, nonché dal D.lgs. n.196/2003 come modificato dal D.lgs. n.101/2018, e dal vigente Regolamento Regionale n.5/2006 per il trattamento dei dati sensibili e giudiziari, per quanto applicabile.

Ai fini della pubblicità legale, il presente provvedimento è stato redatto in modo da evitare la diffusione di dati personali identificativi non necessari ovvero il riferimento alle particolari categorie di dati previste dagli articoli 9 e 10 del Regolamento (UE) innanzi richiamato; qualora tali dati fossero indispensabili per l'adozione dell'atto, essi sono trasferiti in documenti separati, esplicitamente richiamati.

ADEMPIMENTI CONTABILI AI SENSI DEL D. Lgs. nr. 118/2011 e ss.mm.ii.

Il presente provvedimento non comporta alcun mutamento qualitativo e quantitativo di entrata o di spesa né a carico del bilancio regionale né a carico di Enti per i cui debiti i creditori potrebbero rivalersi sulla Regione Puglia e che è escluso ogni onere aggiuntivo rispetto a quelli già autorizzati a valere sullo stanziamento previsto dal bilancio regionale.

Ricorrono gli obblighi di cui agli artt. 26, c.1 e 27 del D.Lgs 33/2013.

Sulla base delle risultanze istruttorie espletate dalla Responsabile della Misura 3- Sottomisura 3.2 del PSR 2014/2022 della Puglia, ritenuto di dover provvedere in merito

DETERMINA

Di prendere atto di quanto espresso in narrativa, che costituisce parte integrante e sostanziale del presente atto e che qui si intende integralmente riportato.

E di:

1. approvare, nel rispetto della normativa comunitaria, nazionale e regionale, l'Avviso pubblico per la

presentazione delle domande di sostegno relative alla Sottomisura 3.2 “Sostegno alle attività di informazione e promozione svolte da associazioni di produttori nel mercato interno” del PSR Puglia 2014-2022, come riportato nell’Allegato “A”, che costituisce parte integrante del presente provvedimento;

2. stabilire che la pubblicazione del presente provvedimento nel Bollettino Ufficiale della Regione Puglia assume valore di notifica ai soggetti richiedenti gli aiuti dei termini e delle modalità di presentazione delle domande e della relativa documentazione;
3. di dare atto che il presente provvedimento:

- è stato elaborato attraverso la piattaforma CIFRA2, composto da pagine tutte progressivamente numerate, firmato digitalmente e adottato in unico originale;
- sarà disponibile nel sito internet (https://www.psr.regione.puglia.it);
- sarà pubblicato nel Bollettino Ufficiale della Regione Puglia;
- sarà trasmesso alla Segreteria della Giunta Regionale;
- sarà trasmesso all’Assessore alle Risorse Agroalimentari;
- sarà pubblicato per 10 giorni lavorativi, ai sensi dell’art. 20 comma 3 del DPGR n. 22/2021, all’Albo regionale on line e sarà conservato nei sistemi informatici regionali CIFRA2 e Diogene;
- sarà pubblicato ai sensi degli artt. 26, c.1, e 27 del D.Lgs. 33/2013”. nella Sezione “Amministrazione trasparente” – “Sovvenzioni, contributi, sussidi e vantaggi economici” sotto sezione “criteri e modalità” del sito www.regione.puglia.it;
- è adottato in originale ed è composto da nr. 6 (sei) pagine, dall’Allegato “A” composto da nr. 81 (ottantuno) pagine.

Il presente Provvedimento è direttamente esecutivo.

Basato sulla proposta n. 001/DIR/2023/00134 dei sottoscrittori della proposta:

P.O. Responsabile Misura 3, Misura 9
Lucrezia De Lucia

Firmato digitalmente da:

Autorità di gestione PSR 2014-2022
Gianluca Nardone

ALLEGATO "A"

REGIONE PUGLIA

PSR PUGLIA 2014 - 2020
COLTIVIAMO IDEE RACCOGLIAMO FUTURO

REGIONE PUGLIA

Dipartimento Agricoltura, Sviluppo Rurale e Ambientale

Programma di Sviluppo Rurale (PSR) 2014-2022 Puglia

Misura 3 - Regimi di qualità dei prodotti agricoli e alimentari
Art. 16 Regolamento (UE) n. 1305/2013

Sottomisura 3.2 - "*Sostegno per attività di informazione e promozione svolte da Associazioni di Produttori nel mercato interno*"

AVVISO PUBBLICO PER LA PRESENTAZIONE DELLE DOMANDE DI SOSTEGNO

Il presente allegato è composto da n. 81 pagine.
L'AUTORITÀ DI GESTIONE DEL PSR 2014 – 2022

1

INDICE

1. PRINCIPALI RIFERIMENTI NORMATIVI....4
2. PRINCIPALI DEFINIZIONI....4
3. OBIETTIVI DELLA SOTTOMISURA 3.2 E CONTRIBUTO A PRIORITÀ E FOCUS AREA DEL PSR PUGLIA 2014-2022....4
3.1. FINALITÀ DELL'AVVISO....5
4. LOCALIZZAZIONE....10
5. RISORSE FINANZIARIE....10
6. SOGGETTI BENEFICIARI....10
7. CONDIZIONI DI AMMISSIBILITÀ....12
8. DICHIARAZIONI E IMPEGNI....14
9. TIPOLOGIE DEGLI INVESTIMENTI E COSTI AMMISSIBILI....15
9.1. IMPUTABILITÀ, PERTINENZA, CONGRUITÀ E RAGIONEVOLEZZA....18
9.2. LEGITTIMITÀ E TRASPARENZA DELLA SPESA....20
9.3. LIMITAZIONI E SPESE NON AMMISSIBILI....20
10. AMMISSIBILITÀ ED ELEGGIBILITÀ DELLE SPESE, DEI DOCUMENTI GIUSTIFICATIVI E MODALITÀ DI PAGAMENTO DELLE SPESE....21
11. TIPOLOGIA ED ENTITÀ DEL SOSTEGNO PUBBLICO....22
12. MODALITÀ E TERMINI PER LA PRESENTAZIONE DELLE DOMANDE DI SOSTEGNO E DELLA DOCUMENTAZIONE....23
13. DOCUMENTAZIONE A CORREDO DELLA DOMANDA DI SOSTEGNO....25
14. CRITERI DI SELEZIONE, ATTRIBUZIONE DEI PUNTEGGI E FORMULAZIONE GRADUATORIE....27
15. ISTRUTTORIA TECNICO-AMMINISTRATIVA....30
16. CONCESSIONE DEL CONTRIBUTO....33
17. INFORMAZIONI RELATIVE AL PROCEDIMENTO....33
18. TERMINI E MODALITÀ DI ESECUZIONE DEGLI INTERVENTI....33
19. COMUNICAZIONE DI ACCETTAZIONE CONTRIBUTO....343
20. TIPOLOGIA E MODALITÀ DI EROGAZIONE DEL SOSTEGNO E PRESENTAZIONE DELLE DdP....34
21. DOMANDA DI PAGAMENTO DI ACCONTO SU S.A.L....34
22. DDP DEL SALDO E ACCERTAMENTO DI REGOLARE ESECUZIONE DELLE OPERE....365
23. RICORSI E RIESAMI....37
24. RECESSO/RINUNCIA DAGLI IMPEGNI....38
25. VARIANTI E PROROGHE....38
26. ERRORE PALESE..... 40

27. VERIFICABILITÀ E CONTROLLABILITÀ DELLE MISURE (VCM) 42
28. DISPOSIZIONI GENERALI 43
29. RELAZIONI CON IL PUBBLICO 444
30. INFORMATIVA E TRATTAMENTO DATI PERSONALI 444
31. OBBLIGHI DI INFORMAZIONE A CARICO DEI BENEFICIARI 455
32. ALLEGATI ALL'AVVISO 455

1. PRINCIPALI RIFERIMENTI NORMATIVI

Si rimanda alla voce "Regolamenti UE e Normativa" della sezione del sito ufficiale del PSR Puglia 2014-2022 consultabile al link https://www.psr.regione.puglia.it/regolamento-ue-e-normativa.

2. PRINCIPALI DEFINIZIONI

Per le principali definizioni utilizzate nel presente Avviso pubblico si rimanda alla voce "Glossario" della sezione del sito ufficiale del PSR Puglia 2014-2022 consultabile al link https://www.psr.regione.puglia.it/glossario.

BUYER: acquirente, intermediario, ristoratore o altra figura professionale che gestisce e coordina il processo di approvvigionamento dei prodotti alimentari di un'azienda.

OPINION LEADER: giornalista, food blogger, food influencer e altra figura professionale che contribuisce ad influenzare le opinioni e gli atteggiamenti di cittadini, consumatori, imprese ed istituzioni e che, per questa ragione, può ricoprire un ruolo determinante nella diffusione e nel consumo di un determinato prodotto;

OPERATORE DEL SETTORE: buyer o opinion leader, che può essere invitato quale ospite per le attività di incoming di cui al presente Avviso;

OPERATORE ESTERO: operatore del settore che opera per conto di un'azienda con sede legale all'estero o che risiede all'estero o che è un cittadino straniero;

RETE DEL LAVORO AGRICOLO DI QUALITÀ: istituita presso l'INPS al fine di selezionare imprese agricole e altri soggetti indicati dalla normativa vigente che, su presentazione di apposita istanza, si distinguono per il rispetto delle norme in materia di lavoro, legislazione sociale, imposte sui redditi e sul valore aggiunto.

3. OBIETTIVI DELLA SOTTOMISURA 3.2 E CONTRIBUTO A PRIORITÀ E FOCUS AREA DEL PSR PUGLIA 2014-2022

Gli obiettivi specifici della Sottomisura 3.2 sono:

- migliorare la conoscenza dei regimi di qualità, delle caratteristiche dei processi produttivi, delle attuali tecniche agricole e delle proprietà qualitative, nutrizionali e organolettiche dei prodotti di qualità;
- promuovere azioni di sostegno della fase di commercializzazione dei prodotti rivolte prevalentemente agli operatori di settore (buyers, ristoratori, stampa, opinion leader), attraverso l'utilizzo di strumenti di comunicazione e iniziative di incoming di operatori esteri;
- favorire azioni promozionali rivolte ai cittadini, comprese quella attuate nei punti vendita;
- incentivare organizzazione e partecipazione a manifestazioni, fiere, eventi ed esposizioni.

La Sottomisura concorre direttamente alla FA-3A e indirettamente alla FA-2A e soddisfa direttamente i fabbisogni 12 e 15 e indirettamente i fabbisogni 8 e 9 individuati nel PSR Puglia 2014 -2022.

Codice Focus Area	Focus	Contributo
3.A	Migliorare la competitività dei produttori primari meglio integrandoli nella filiera agroalimentare attraverso i regimi di qualità, la creazione di un valore aggiunto per i prodotti agricoli, la promozione dei prodotti nei mercati locali, le filiere corte, le associazioni e organizzazioni di produttori e le organizzazioni interprofessionali.	Diretto
2.A	Migliorare le prestazioni economiche delle aziende agricole e incoraggiarne la ristrutturazione e l'ammodernamento, in particolare per aumentare la quota di mercato e l'orientamento al mercato nonché la diversificazione delle attività.	Indiretto

La Sottomisura contribuisce direttamente al raggiungimento degli obiettivi trasversali dell'innovazione e della tutela dell'ambiente.

Inoltre, per lo stretto legame dei sistemi di qualità con le aree di produzione, spesso marginali e svantaggiate, vi è un notevole contributo al mantenimento del territorio rurale.

3.1. FINALITÀ DELL'AVVISO

Il presente Avviso pubblico ha la finalità di realizzare attività di informazione e promozione nel mercato interno, svolte da Associazioni di Produttori e relative ai prodotti rientranti nei regimi di qualità riconosciuti nell'ambito di quanto previsto dalla Sottomisura 3.1.

Il risultato atteso è quello di favorire sia nel breve che nel medio termine, grazie ad un rilevante incremento dell'incoming con operatori del settore, la conoscenza delle produzioni pugliesi di qualità soprattutto nei mercati nazionali e internazionali.

Le attività progettuali porteranno ad aumentare la differenziazione dei segmenti di mercato e dei prodotti, comportando, di conseguenza, la possibilità di consolidare il posizionamento competitivo della Puglia come territorio caratterizzato da produzioni agroalimentari di qualità.

Il connubio tra la valorizzazione dei prodotti agroalimentari pugliesi tutelati dai sistemi di qualità e le insite valenze storico-tradizionali, culturali, paesaggistiche della nostra regione, fungerà da volano per indurre gli operatori economici e/o i consumatori all'acquisto attento e responsabile di un determinato prodotto, creando nuove opportunità di mercato.





In particolare, sono eleggibili al regime di sostegno i sistemi di qualità alimentare istituiti dai seguenti regolamenti comunitari in riferimento alle produzioni opportunamente indicate.

1) Regimi di qualità istituiti a norma dei regolamenti Comunitari:

a) Regolamento (UE) 1151/2012 (che ha abrogato i regolamenti (CE) 509/2006 e 510/2006)

Formaggi

Caciocavallo Silano (DOP)	Reg. CE n. 1263/96 (GUCE L. 163/96 del 02.07.1996)
Canestrato Pugliese (DOP)	Reg. CE n. 1107/96 (GUCE L. 148/96 del 21.06.1996)
Mozzarella di Bufala Campana (DOP)	Reg. CE n. 103/08 (GUCE L. 31 del 05.02.08)
Ricotta di Bufala Campana (DOP)	Reg. UE n. 634/10 (GUUE L. 186 del 20.07.10)
Burrata di Andria	Reg. UE n. 2103 del 21.11.16 (GUUE L. 327 del 02.12.16)
Mozzarella di Gioia del Colle (DOP)	Reg. UE n. 2018 del 09.12.2020 (GUUE L. 415 del 10.12.20)

Ortofrutticoli e Cereali

La Bella della Daunia (DOP)	Reg. CE n. 1904/00 (GUCE L. 228/57 del 08.09.2000)
Clementine del Golfo di Taranto (IGP)	Reg. CE n. 1665/03 (GUCE L. 235 del 23.09.2003)
Limone Femminello del Gargano (IGP)	Reg. CE n. 148/07 (GUCE L. 46 del 16.02.2007)
Arancia del Gargano (IGP)	Reg. CE n. 1017/07 del 30.08.2007 (GUCE L. 227/07)
Carciofo brindisino (IGP)	Reg. UE n. 1020/2011 (GUUE L. 289 del 08.11.2011)
Uva di Puglia (IGP)	Reg. UE n.680/2012 (GUUE L. 198 del 25.07.2012)
Cipolla Bianca di Margherita (IGP)	Reg. UE n. 1865/2015 (GUUE L. 275/3 del 20.10.2015)
Patata Novella di Galatina (DOP)	Reg. UE n. 1577/2015 (GUUE L. 246/5 del 09.09.2015)
Lenticchia di Altamura (IGP)	Reg. UE n. 2362/2017 (GUUE L. 337 del 19.12.2017)

Prodotti di Panetteria

Pane di Altamura (DOP)	Reg. CE n. 1291/03 (GUCE L. 181 del 19.07.2003)

Oli di Oliva

Terra di Bari (DOP)	Reg. CE n.2325/97 (GUCE L. 322/97 del 25.11.1997)
Terre Tarentine (DOP)	Reg. CE n.1898/2004 (GUCE L. 328 del 30.10.2004)
Collina di Brindisi (DOP)	Reg. CE n.1263/96 (GUCE L. 163/96 del 02.07.1996)
Dauno (DOP)	Reg. CE n.2325/97 (GUCE L. 322/97 del 25.11.1997)
Terra d'Otranto (DOP)	Reg. CE n.1065/97 (GUCE L. 156/97 del 13.06.1997)
Olio di Puglia (IGP)	Reg. UE n.2202/2019 (GUUE L. 332/19 del 23.12.2019)

b) Regolamento (CE) 848/2018 relativo alla produzione biologica e all'etichettatura dei prodotti biologici e che abroga il regolamento (CE) n. 834/2007 del Consiglio

c) Regolamento (CE) n. 110/2008 del Parlamento europeo e del Consiglio relativo alla definizione, alla designazione, alla presentazione, all'etichettatura e alla protezione delle indicazioni geografiche delle bevande spiritose;

d) Regolamento (UE) n. 251/2014 concernente la definizione, la designazione, la presentazione, l'etichettatura e la protezione delle indicazioni geografiche dei prodotti vitivinicoli aromatizzati;

e) Regolamento (UE) n. 1308/2013 del Consiglio parte II, titolo II, capo I, sezione 2, "Settore vitivinicolo":

VINI DOP (DOC e DOCG) e IGP (IGT)

Aleatico di Puglia	D.M. 29/05/73 (G.U. n. 214 del 20/08/73)
Alezio	D.M. 09/02/83 (G.U. n. 264 del 29/09/83)
Brindisi	D.M. 22/11/79 (G.U. n. 111 del 23/04/80)
Cacc'e Mitte di Lucera	D.M. 13/12/75 (G.U. n. 82 del 29/03/76)
Castel del Monte	D.M. 19/05/71 (G.U. n. 188 del 26/07/71)
Colline Joniche (DOC)	D.M. 01/08/08 (G.U. n. 195 del 21/08/08)

Copertino	D.M. 02/11/76 (G.U. n. 27 del 29/01/77)
Daunia (IGT)	D.M. 12/09/95 (G.U. n. 237 del 10/10/95)
Galatina	D.M. 21/04/97 (G.U. n. 104 del 07/05/97)
Gioia del Colle	D.M. 11/05/87 (G.U. n. 248 del 23/10/87)
Gravina	D.M. 04/06/83 (G.U. n. 23 del 24/01/84)
Leverano	D.M. 15/09/79 (G.U. n. 41 del 12/02/80)
Lizzano	D.M. 21/12/88 (G.U. n. 144 del 22/06/89)
Locorotondo	D.M. 10/06/69 (G.U. n. 211 del 19/08/69)
Martina Franca	D.M. 10/06/69 (G.U. n. 211 del 19/08/69)
Matino	D.M. 19/05/71 (G.U. n. 187 del 24/07/71)
Moscato di Trani	D.M. 11/09/74 (G.U. n. 63 del 06/03/75)
Murgia (IGT)	D.M.12/09/95 (G.U. n. 237 del 10/10/95)
Nardò	D.M. 06/04/87 (G.U. n. 226 del 28/09/87)
Orta Nova	D.M. 26/04/84 (G.U. n. 274 del 04/10/84)
Ostuni	D.M. 13/01/72 (G.U. n. 83 del 28/03/72)
Primitivo di Manduria	D.M. 30/10/74 (G.U. n. 60 del 04/03/75)
Puglia (IGT)	D.M. 12/09/95 (G.U. n. 237 del 10/10/95)
Barletta	D.M. 01/06/77 (G.U. n. 278 del 12/10/77)
Rosso Canosa	D.M. 24/02/79 (G.U. n. 198 del 20/07/79)
Rosso Cerignola	D.P.R. 26/06/74 (G.U. n. 285 del 31/10/74)
Salento (IGT)	D.M. 12/09/95 (G.U. n. 237 del 10/10/95)
Salice Salentino	D.M. 08/04/76 (G.U. n. 224 del 25/08/76)

San Severo	D.M. 19/04/68 (G.U. n. 138 del 01/06/68)
Squinzano	D.M. 06/07/76 (G.U. n. 230 del 31/08/76)
Tarantino (IGT)	D.M. 12/09/95 (G.U. n. 237 del 10/10/95)
Valle d'Itria (IGT)	D.M. 12/09/95 (G.U. n. 237 del 10/10/95)
Primitivo di Manduria Dolce Naturale DOCG	D.M. 23/02/11 (G.U. n. 57 del 10/03/11)
Castel del Monte Bombino Nero DOCG	D.M. 04/10/11 (G.U. n. 243 del 18/10/11)
Castel del Monte Nero di Troia Riserva DOCG	D.M. 04/10/11 (G.U. n. 244 del 19/10/11)
Castel del Monte Rosso Riserva DOCG	D.M. 04/10/11 (G.U. n. 243 del 18/10/11)
Tavoliere delle Puglie o Tavoliere DOC	D.M. 07/10/11 (G.U. n. 241 del 15/10/11)
Terra d'Otranto DOC	D.M. 04/10/11 (G.U. n. 246 del 21/10/11)
Negroamaro di Terra d'Otranto	D.M. 04/10/11 (G.U. n. 245 del 20/10/11)

2) Regimi di qualità, compresi i regimi di certificazione delle aziende agricole, dei prodotti agricoli, del cotone e dei prodotti alimentari, riconosciuti dagli Stati membri:

a) Sistema di qualità nazionale di produzione integrata riconosciuto ai sensi della Legge n. 4 del 3 febbraio 2011 – Disposizioni in materia di etichettatura e di qualità dei prodotti alimentari- art.2 – Rafforzamento della tutela e della competitività dei prodotti a denominazione protetta e istituzione del Sistema di Qualità Nazionale e di Produzioni Integrate.

b) Prodotti agricoli e alimentari ottenuti in conformità al Regime di qualità regionale con indicazione d'origine "***Prodotti di Qualità***", marchio di qualità istituito in conformità all'art. 32, par. 1, lettera b) del Regolamento (CE) n. 1698/2005, con DGR n.1271 del 26/06/2012 e adeguato con DGR n. 534 del 26/03/2014, e successiva DGR n.2210 del 09/12/2015, al Regolamento (UE) n. 1305/2013, articolo 16 comma 1 lettera b), e ai Disciplinari di Produzione che definiscono i criteri e le norme tali da garantire una specificità del processo produttivo o una qualità del prodotto. Il suddetto Regime di qualità è stato notificato ai servizi della Commissione Europea ai sensi della Direttiva 98/34 (numero notifica 2015/0045/I - C00A del 28.01.2015) e accolto da parte dei Servizi della Commissione con messaggio n. 791 del 18.09.2015.





4. LOCALIZZAZIONE

Le attività di promozione e informazione, finanziate dal presente Avviso, devono essere esclusivamente attuate sul mercato interno (Paesi UE).

5. RISORSE FINANZIARIE

La dotazione finanziaria disponibile per il presente Avviso è pari ad euro **1.600.000,00 (euro unmilioneseicentomila/00).**

6. SOGGETTI BENEFICIARI

I beneficiari della presente Sottomisura sono le Associazioni di Produttori che riuniscono operatori attivi in uno o più regimi di qualità, costituite in qualsiasi forma giuridica (comprendenti anche l'industria) come definito nel capitolo 8.1 del PSR Puglia 2014-2022 e di seguito riportate:

a. Consorzi di tutela dei prodotti agricoli e agroalimentari a denominazione riconosciuta ai sensi del Regolamento CE n. 1151/2012;

b. Consorzi di tutela dei vini a denominazione riconosciuta ai sensi dei Regolamenti CE n.1234/2007 e 1508/2013 in materia di organizzazione comune del mercato unico OCM e s.m. i.;

c. Consorzi costituiti, ai sensi dell'art. 2602 e seguenti del Codice civile, con almeno 9 operatori attivi intesi come imprese di produttori e operatori biologici ai sensi del Regolamento CE n. 848/2018;

d. Consorzi di Cooperative costituiti, ai sensi dell'art. 2602 e seguenti del Codice civile, con almeno 3 cooperative di produttori che si qualificano quali operatori attivi;

e. Associazioni costituite, ai sensi dell'art. 14 e seguenti del Codice civile, con almeno 9 operatori attivi;

f. Cooperative agricole costituite, ai sensi dell'art. 2511 e seguenti del Codice civile e delle leggi speciali, con almeno 9 operatori attivi;

g. Associazioni Temporanee di Imprese (ATI) e Associazioni Temporanee di Scopo (ATS) legalmente costituite con atto scritto stipulato presso un notaio fra almeno 2 dei soggetti elencati nelle precedenti lettere da a) a f);

h. Associazioni temporanee di imprese (ATI), associazioni temporanee di scopo (ATS) e reti di imprese legalmente costituite con atto scritto stipulato presso un notaio con almeno 9 operatori attivi;

i. Reti di imprese costituite ai sensi della L. 9 aprile 2009, n. 33 e successive modifiche, integrazioni e sostituzioni con almeno 9 operatori attivi.

j. Forme associate dotate di personalità giuridica, con almeno 9 operatori attivi.

Il soggetto richiedente è:

a) Il Rappresentante Legale nel caso in cui l'associazione di produttori sia dotata di soggettività giuridica;

b) il Capofila nel caso l'associazione di produttori sia priva di soggettività giuridica (ATI, ATS e Reti di contratto)

Le Associazioni di produttori, costituite in una qualsiasi forma giuridica prevista dall'Avviso devono costituirsi, per la realizzazione del progetto, prima del rilascio della Domanda di Sostegno (di seguito DdS), pena esclusione.

Nel caso in cui un Distretto produttivo sia l'Associazione di produttori o sia un operatore attivo di un'Associazione di produttori è necessario che lo stesso sia stato già ufficialmente riconosciuto dalla Regione Puglia al momento della presentazione della DdS. Tra i soggetti partecipanti al Distretto produttivo devono esserci produttori aderenti al regime di qualità per il quale si richiede il sostegno alle attività di informazione e promozione previste nel progetto proposto.

Nell'ambito del presente Avviso, un'Associazione di produttori può presentare una sola DdS relativa a un Progetto di Informazione e Promozione e non può candidarsi in qualità di operatore attivo per altri progetti. In caso contrario l'Associazione di produttori verrà esclusa dal progetto cui ha aderito in qualità di operatore attivo.

Gli operatori attivi, così come definito nel succitato glossario di cui paragrafo 2, dichiarano di partecipare alla proposta progettuale e aderiscono ad uno dei Regimi di qualità. Nell'ambito del presente Avviso, un singolo soggetto può partecipare in qualità di operatore attivo ad un solo progetto. In caso pervengano più DdS comprendenti il medesimo operatore attivo, lo stesso verrà escluso da tutti i progetti cui ha aderito.

In caso di ATI e/o ATS, i singoli componenti devono conferire, unitamente alla costituzione con un unico atto, mandato collettivo speciale con rappresentanza ad un partner dotato di personalità giuridica che, oltre ad essere operatore attivo, acquisisce anche il ruolo di capofila del partenariato di progetto.

Il Capofila assume, quale mandatario, la rappresentanza del raggruppamento, ed è tenuto a:

- presentare, in nome e per conto dei partner, la DdS, le domande di pagamento (di seguito DdP), nella forma di acconto e di saldo, con la relativa documentazione di accompagnamento prevista nel presente Avviso;
- svolgere il ruolo di coordinatore amministrativo e finanziario nell'ambito di realizzazione delle attività progettuali;
- coordinare i partner nella realizzazione delle attività conformemente al progetto approvato;
- adempiere a tutti gli obblighi derivanti dall'atto di concessione dell'aiuto e a compiere tutte le attività necessarie a garantire la migliore attuazione del progetto;
- rappresentare i partner nei rapporti con l'amministrazione regionale, in tutte le fasi dell'iter

istruttorio e per tutti gli adempimenti legati ad eventuali atti e comunicazioni richiesti dall'Amministrazione regionale o connessi all'attuazione del progetto.

In riferimento alla rendicontazione delle spese, tutte le fatture/ricevute devono essere intestate al soggetto capofila, che dovrà presentare all'Amministrazione la rendicontazione complessiva dell'ATI o ATS. Le imprese componenti l'ATI o ATS assumono responsabilità solidale nei confronti dell'Amministrazione, nonché nei confronti delle imprese fornitrici di beni e/o servizi.

7. CONDIZIONI DI AMMISSIBILITÀ

Ferme restando le pertinenti disposizioni contenute nella sezione 8.1 "Descrizioni delle condizioni generali" del PSR Puglia 2014-2022, in coerenza con i regolamenti comunitari e con le condizioni di ammissibilità presenti nella scheda di Sottomisura del PSR Puglia 2014 - 2022, le Associazioni di produttori devono:

a. assumere una forma giuridica secondo quanto disposto nel par.6 – Soggetti beneficiari;

b. possedere un'unità operativa nel territorio della Regione Puglia, riscontrabile dal fascicolo aziendale e/o da visura camerale;

c. presentare un progetto in cui prevedono di svolgere attività inerenti la produzione di prodotti rientranti nei regimi di qualità sovvenzionati nell'ambito della Sottomisura 3.1 e elencati nel par.3.1 – FINALITÀ DELL'AVVISO;

d. provvedere all'apertura, aggiornamento e conseguente validazione del proprio fascicolo aziendale. Nel caso di Associazione di produttori priva di soggettività giuridica il compito di provvedere all'apertura, aggiornamento e conseguente validazione del proprio fascicolo aziendale spetta al solo Capofila;

e. presentare una sola DdS relativa a un Progetto di Informazione e Promozione nell'ambito del presente Avviso;

f. essere nelle condizioni non ostative all'ottenimento della Certificazione Antimafia per contributi che superino gli importi previsti dalla normativa vigente (Codice antimafia D. Lgs. 6 settembre 2011, n. 159);

g. non essere imprese in difficoltà come definite all'articolo 2, paragrafo 1, punto 14 del Reg. (Ue) 702/2014;

h. non essere soggetti destinatari di un ordine di recupero pendente a seguito di una precedente decisione della Commissione, che dichiara gli aiuti illegittimi ed incompatibili con il mercato interno, in conformità all'articolo 1, paragrafo 5 del Reg. (UE) 702/2014;

i. dimostrare, mediante lettera di assenso di un istituto di credito o una dichiarazione del responsabile legale del soggetto richiedente, il possesso dei mezzi finanziari propri relativi alla quota privata, pari al 30% del costo totale del progetto.

Le azioni sovvenzionate e i previsti costi sono da ritenersi ammissibili al sostegno concesso nell'ambito della Sottomisura a condizione che siano riconducibili a prodotti rientranti in uno dei regime di qualità sovvenzionati ai sensi dell'articolo 16, paragrafo 1 del Regolamento UE n. 1305/2013, di cui alla citata Sottomisura 3.1.

Tutti i materiali di informazione e promozione predisposti nel contesto di una attività supportata devono essere coerenti con la legislazione UE e italiana e rispettare le indicazioni contenute in "*Obblighi di informazione e pubblicità. Linee guida per i beneficiari*" del PSR Puglia 2014-2022, consultabili sul portale ufficiale (https://www.psr.regione.puglia.it) al link: https://www.psr.regione.puglia.it/linee-guida-per-i-beneficiari e devono fare riferimento esclusivamente alle DOP e IGP nonché ai logotipi relativi agli altri sistemi di qualità, non ad altre etichette o logotipi. Tutti i materiali di informazione, promozione e pubblicità saranno controllati dalla Regione Puglia preventivamente all'ammissione al contributo al fine di verificare la coerenza con le attività supportate e la normativa comunitaria e nazionale e il rispetto di quanto previsto in "*Obblighi di informazione e pubblicità. Linee guida per i beneficiari*" PSR Puglia 2014-2022. Qualora necessario, il soggetto beneficiario dovrà apportare al materiale informativo e promozionale predisposto per lo/gli evento/i tutte le modifiche che la Responsabile della Sottomisura riterrà necessarie al fine di ottemperare alla normativa vigente.

Le spese per i materiali realizzati senza il preventivo nulla osta della struttura regionale, in caso di non conformità alle linee guida e alla normativa in vigore, saranno escluse dal pagamento.

Relativamente alle attività di informazione e promozione per i vini si dovrà inoltre fare riferimento ai requisiti legali e ai regolamenti applicabili ai fini di un consumo responsabile di tali bevande alcoliche, con attenzione al rischio di abuso di tali sostanze.

Le azioni informative/promozionali ammissibili a finanziamento devono possedere le seguenti caratteristiche principali:

a) indurre i consumatori ad acquistare i prodotti agricoli e alimentari che rientrano nei regimi di qualità di cui all'articolo 16, paragrafo 1 del Regolamento (UE) n. 1305/2013 e devono attirare l'attenzione sulle caratteristiche o i vantaggi di tali prodotti, con particolare riferimento ai seguenti aspetti connessi al regime di qualità: qualità del prodotto, metodi specifici di produzione, elevato grado di benessere degli animali, rispetto dell'ambiente, ecc.;

b) non spingere i consumatori ad acquistare un determinato prodotto in funzione della sua origine, ad eccezione dei prodotti agricoli e alimentari DOP/IGP, dei vini DOP/IGP, delle bevande spiritose IG e dei prodotti vitivinicoli aromatizzati IG;

c) l'origine del prodotto può essere indicata a condizione che i riferimenti all'origine siano secondari rispetto al messaggio principale;

d) non devono riguardare marchi commerciali e di impresa, infatti **non è concesso alcun finanziamento a norma dell'art.16, del Regolamento (UE) n. 1305/2013 per azioni di informazione e promozione riguardanti marchi commerciali e di impresa.**

Gli schemi di certificazione volontaria sono esclusi dalle attività di promozione e informazione.

Ai fini dell'ammissibilità dei progetti deve essere raggiunto un punteggio minimo sulla base di specifici criteri di selezione.

Tutti i requisiti richiesti devono essere posseduti prima della presentazione della DdS.

Sono escluse dalla partecipazione all'Avviso le Organizzazioni Professionali e/o Interprofessionali, i beneficiari fruitori di finanziamenti concessi ai sensi del Regolamento (UE) n. 1144/2014 del Parlamento Europeo e del Consiglio e le imprese produttrici singole.

Si precisa che:

- le OP ortofrutticole e i loro soci sono escluse dal sostegno della Sottomisura 3.2 in quanto sostenute unicamente dall'OCM;

- le OP vitivinicole e i loro soci possono accedere al sostegno della Sottomisura 3.2 esclusivamente per azioni attuate sul mercato interno (Paesi UE).

In generale, in merito alla coerenza e alla demarcazione con le OCM si rimanda al capitolo "Demarcazione tra PSR e OCM per settore" del PSR Puglia 2014-2022.

Si precisa che qualora il soggetto richiedente abbia già sviluppato un sito internet beneficiando del sostegno riconosciuto nell'ambito della Misura Promozione –OCM Vino, tale spesa non potrà essere né richiesta né riconosciuta nell'ambito del presente Avviso.

8. DICHIARAZIONI E IMPEGNI

I soggetti richiedenti l'aiuto, al momento della sottoscrizione della DdS, mediante compilazione e sottoscrizione delle dichiarazioni di cui al **Modello 3** e al **Modello 3bis,** allegati al presente Avviso, devono assumere l'impegno a rispettare, in caso di ammissione a finanziamento e pena la decadenza degli aiuti concessi ed il recupero delle somme già erogate, le seguenti condizioni:

1. mantenere le condizioni di ammissibilità di cui al precedente paragrafo 7 per l'intera durata della concessione;
2. mantenere la posizione utile e finanziabile in graduatoria ai fini della concessione del sostegno;
3. rispettare le norme sulla sicurezza sui luoghi di lavoro ai sensi del D. Lgs. n 81/2008 e s.m.i;
4. rispettare quanto previsto dalle norme vigenti in materia di regolarità contributiva (DURC) – Legge 27 dicembre 2006, n. 296;
5. attivare, prima dell'avvio degli interventi ammessi ai benefici o della presentazione della prima DdP, un *conto corrente dedicato* su cui dovranno transitare tutte le risorse finanziarie oggetto di sostegno, pena la non ammissibilità delle spese. Il conto corrente dedicato dovrà

restare attivo per l'intero periodo per cui si chiede il sostegno. Le entrate del conto corrente saranno costituite dal contributo pubblico erogato dall'OP AGEA e dalle risorse finanziarie "anticipate" dal beneficiario; le uscite saranno invece esclusivamente costituite dal pagamento delle spese sostenute per l'esecuzione degli interventi ammessi ai benefici;

6. osservare i termini degli interventi previsti dal provvedimento di concessione e dagli eventuali atti correlati;
7. osservare le modalità di esecuzione degli interventi previste dal provvedimento di concessione e da eventuali atti correlati;
8. osservare le modalità di rendicontazione delle spese ammissibili, secondo quanto previsto dal provvedimento di concessione e da eventuali atti correlati;
9. rispettare la normativa sul cumulo: non è previsto il cumulo con qualsiasi altra forma di contributo pubblico, regionale, nazionale e comunitario;
10. comunicare a mezzo PEC alla Responsabile di Misura, ogni eventuale variazione, o se del caso, una proposta di variante (vedasi par. 25. VARIANTI E PROROGHE) o della mancata realizzazione degli investimenti ammessi al sostegno;
11. dichiarare di essere a conoscenza che eventuali pagamenti non transitati nell'apposito conto corrente dedicato non potranno essere ammessi al sostegno e che non sono consentiti pagamenti in contanti.
12. rispettare tutte le azioni di informazione e comunicazione (es. sito web, poster, targhe, cartelloni) in base a quanto previsto dal presente Avviso e dalla normativa comunitaria (Regg. (UE) n. 1305/2013 e n. 808/2014 - allegato III e ss.mm.ii.);
13. conservare tutta la documentazione dimostrativa dei requisiti di accesso, di selezione/priorità, e relativa alle spese sostenute per almeno 5 anni dalla data di liquidazione del saldo;
14. restituire l'aiuto riscosso, aumentato degli interessi legali nel frattempo maturati, in caso di mancata osservanza di uno o più obblighi stabiliti dalla normativa comunitaria, nazionale, regionale e dal suddetto bando, nonché degli impegni assunti;

Si procederà alla verifica dei suddetti impegni nel corso dei controlli amministrativi e in loco delle DdP, come previsto dal Reg. (UE) n. 809/2014. In caso di inadempienza, saranno applicate specifiche sanzioni che possono comportare riduzione graduale/esclusione/decadenza del sostegno. Il regime sanzionatorio che disciplina le tipologie di sanzioni correlate alle inadempienze sarà definito con apposito provvedimento amministrativo.

9. TIPOLOGIE DEGLI INVESTIMENTI E COSTI AMMISSIBILI

I costi per le attività di informazione e promozione devono essere svolte nel mercato interno ed essere riconducibili alle seguenti tipologie:

1) **attività di tipo informativo e promozionale che prevedano incoming con operatori esteri del settore, di comprovata esperienza, allo scopo di far conoscere i prodotti di qualità pugliesi attraverso l'esperienza diretta sul territorio ed il contatto con gli attori locali e stakeholder, rafforzando la promozione sia nei mercati consolidati che in quelli emergenti e potenziali.**
Nell'ambito delle attività di incoming è possibile proporre fam trip, educational tour, food experience, press tour, corsi di degustazione, cooking show, e saranno ritenuti ammissibili i seguenti costi:
   a) attività di ricerca, profilazione e selezione dei soli buyer;
   b) viaggio, vitto e alloggio **solo** per gli ospiti invitati (buyer e opinion leader), necessari all'attività di informazione e promozione:
      b1) viaggio: per il trasporto con mezzo proprio, sarà riconosciuto un rimborso sulla base di €/chilometro pari ad 1/5 del prezzo del carburante con il valore più alto, cui va aggiunto l'eventuale pedaggio autostradale, parcheggi e spese di custodia del mezzo debitamente documentati. Le distanze chilometriche sono quelle risultanti da stradari ufficiali; per il trasporto con mezzi pubblici sarà riconosciuto il rimborso del prezzo del biglietto intestato all'ospite (pullman, treno, aereo- classe economica, nave/traghetto);
      b2) vitto: si ammette un costo massimo pari a € 50,00 (cinquanta/00) per pasto.
      b3) alloggio: si ammette un costo massimo di € 120,00 (centoventi/00) al giorno.
   c) costi per gli spostamenti degli ospiti invitati presso/da i siti di realizzazione dell'evento, compreso il costo di affitto del mezzo di trasporto;
   d) costi per i prodotti di degustazione (limitatamente al prodotto oggetto della promozione) entro il limite massimo del 10% per singolo evento;
   e) costi per compenso di personale qualificato incaricato (relatori, docenti, chef, sommelier) max 1 persona/ per evento o attività (costo giornata/uomo max € 200,00);
   f) costi per interpretariato (max 1 persona; costo giornata/uomo max € 150,00);
   g) spese per l'affitto, l'allestimento delle sale e noleggio attrezzature necessarie;

2) **attività di tipo informativo e promozionale destinate ai consumatori, compreso le giovani generazioni e le scuole:**
   a) realizzazione eventi promozionali, workshop, incluse quelle svolte nei punti vendita, GDO, nel canale HoReCa e nelle scuole;
   b) webinar;
   c) realizzazione di siti web (con attenzione al SEO), digital marketing, App per adroid e IOS, Qr code, advertising on line, fino ad un massimo di spesa totale ammissibile pari ad € 10.000,00;
   d) progettazione di iniziative di comunicazione, elaborazione tecnica e grafica, ideazione testi, traduzione, stampa, riproduzione e distribuzione supporti cartacei e multimediali, esclusi i film;
   e) costi per i prodotti di degustazione (limitatamente al prodotto oggetto della promozione) entro il limite massimo del 10% per singolo evento;

3) **attività pubblicitarie;**
   a) pubblicazioni e prodotti multimediali (escluso film);
   b) realizzazione e diffusione di immagini fotografiche e video a scopo promozionale;
   c) cartellonistica e affissioni;

d) acquisto di spazi pubblicitari e pubbliredazionali, pubblicità su media e su piattaforma internet.
e) realizzazione di materiale info-promozionale destinato all'ospite invitato e partecipante all'attività di incoming che rievochi la food esperience legata alla promozione del prodotto aderente al sistema di qualità (video, brochure, gadjet), importo totale max € 50,00/ospite;

In particolare le attività di tipo informativo e promozionale destinate ai consumatori, di cui al punto 2), nonché le attività pubblicitarie, di cui al punto 3), possono prevedere le seguenti voci di costo:

i. progettazione di iniziative di comunicazione, elaborazione tecnica e grafica, ideazione testi, traduzione, stampa, riproduzione e distribuzione supporti cartacei e multimediali, esclusi i film;
ii. acquisto spazi pubblicitari su riviste e carta stampata;
iii. realizzazione cartellonistica;
iv. acquisto spazi e servizi a carattere radiotelevisivo;
v. realizzazione di sistemi audiovisivi di promozione (esclusivamente per progetti di informazione e promozione relativi al Sistema di Qualità Regionale "Prodotti di Qualità Puglia");
vi. i costi afferenti ai servizi necessari per la realizzazione di campagne promozionali, incluse quelle presso i punti vendita, incontri, workshop e ad eccezione dei costi interni di personale e organizzativi;
vii. viaggio, vitto e alloggio limitatamente a una persona qualificata necessaria all'attività di informazione e promozione - max 1 persona/per singolo evento (relatore, giornalista, chef)-
- *viaggio*: per il trasporto con mezzo proprio, sarà riconosciuto un rimborso sulla base di €/chilometro pari ad 1/5 del prezzo del carburante con il valore più alto, cui va aggiunto l'eventuale pedaggio autostradale, parcheggi e spese di custodia del mezzo debitamente documentati. Le distanze chilometriche sono quelle risultanti da stradari ufficiali; per il trasporto con mezzi pubblici sarà riconosciuto il rimborso del prezzo del biglietto intestato all'ospite (pullman, treno, aereo- classe economica, nave/traghetto);
- *vitto*: si ammette un costo massimo pari a € 50,00 (cinquanta/00) per pasto;
- *alloggio*: si ammette un costo massimo di € 120,00 (centoventi/00) al giorno;
viii. viaggio, vitto e alloggio, entro i massimali di cui al precedente punto *vii*, limitatamente al personale strettamente necessario all'organizzazione e gestione delle attività di informazione e promozione (max 1 persona).

4) organizzazione e partecipazione a manifestazioni, fiere ed eventi analoghi;
a) quota di iscrizione alla manifestazione;
b) spese per gli spazi espositivi preallestiti e per le aree nude, con specifica della superficie occupata, espressa in metri quadri, così come definite dagli enti fieristici di ciascuna manifestazione;
c) trasporto e assicurazione dei prodotti e dei materiali;
d) viaggio, vitto e alloggio limitatamente al personale strettamente necessario all'organizzazione e gestione delle attività di informazione e promozione (**una persona**).

d1) viaggio: per il trasporto con mezzo proprio, sarà riconosciuto un rimborso sulla base di €/chilometro pari ad 1/5 del prezzo del carburante con il valore più alto, cui va aggiunto l'eventuale pedaggio autostradale, parcheggi e spese di custodia del mezzo debitamente documentati. Le distanze chilometriche sono quelle risultanti da stradari ufficiali; per il trasporto con mezzi pubblici sarà riconosciuto il rimborso del prezzo del biglietto intestato all'ospite (pullman, treno, aereo- classe economica, nave/traghetto);

d2) vitto: si ammette un costo massimo pari a € 50,00 (cinquanta/00) per pasto;

d3) alloggio: si ammette un costo massimo di € 120,00 (centoventi/00) al giorno;

e) costi per i prodotti di degustazione (limitatamente al prodotto oggetto della promozione) entro il limite massimo del 10% per singolo evento.

Le spese per il coordinamento e l'organizzazione delle attività con emissione di fattura entro il limite massimo del 5% dell'importo totale della spesa ammessa.

Nel caso di attività che prevedano la degustazione e/o l'assaggio di prodotti inseriti nelle azioni sopra indicate il costo dei prodotti, limitatamente a quelli oggetto dell'attività di promozione e forniti dagli associati e/o dai partecipanti all'iniziativa, è ammesso fino a un massimo del 10% del totale dei costi ammissibili afferenti alla specifica iniziativa (incoming, eventi promozionali, mostre, fiere, esposizioni per promuovere le produzioni pugliesi), al netto dell'IVA.

Le attività di cui ai precedenti punti potranno essere effettuate attraverso i diversi canali della comunicazione o anche direttamente presso i punti vendita.

Per le attività pubblicitarie, di cui al p.to 3, non potrà essere ammessa ai benefici una spesa superiore al 40% della spesa complessiva ammessa per la realizzazione dell'intero progetto di promozione, escludendo le spese per il coordinamento e organizzazione delle attività.

Tutte le attività di informazione e promozione ammesse ai benefici a seguito del presente Avviso, devono avere inizio successivamente alla data di pubblicazione del presente Avviso nel BURP e devono concludersi entro il **31 dicembre 2024,** pena la revoca degli aiuti concessi.

Il progetto di informazione e promozione si intenderà ultimato quando saranno state completate tutte le attività ed emesse tutte le fatture oggetto di rendicontazione.

9.1. IMPUTABILITÀ, PERTINENZA, CONGRUITÀ E RAGIONEVOLEZZA

Nell'ambito delle suddette tipologie di intervento, le singole voci di spesa per risultare ammissibili dovranno essere:

1) imputabili all'operazione finanziata, ossia vi deve essere una diretta relazione tra le spese sostenute, le operazioni svolte e gli obiettivi al cui raggiungimento l'operazione concorre;
2) pertinenti rispetto all'azione ammissibile e risultare conseguenza diretta dell'azione stessa;
3) congrue rispetto all'azione ammessa e comportare costi commisurati alla dimensione del progetto;
4) necessarie per attuare l'azione o l'operazione oggetto della sovvenzione;
5) conformi a quanto stabilito dall'art. 65 del Regolamento (UE) n. 1303/2013;
6) completamente tracciate attraverso specifico conto corrente dedicato intestato al beneficiario.

Per ciascun intervento previsto il richiedente deve effettuare una procedura di selezione basata sul confronto tra almeno 3 preventivi di spesa, emessi da fornitori diversi e in concorrenza tra loro – recanti nei dettagli l'oggetto della fornitura – scegliendo quello che, per parametri tecnico-economici e per costi/benefici, è ritenuto il più idoneo.

In ogni caso, i 3 preventivi devono essere:

a) datati, numerati e firmati sia dal fornitore che dal committente per accettazione;
b) indipendenti (forniti da tre fornitori differenti e in concorrenza);
c) comparabili;
d) competitivi rispetto ai prezzi di mercato;
e) riportanti sede legale, telefono/fax, e-mail.

Nella presentazione dei preventivi, al fine della dimostrazione della congruità del prezzo del bene proposto a finanziamento, il beneficiario dovrà avere cura di individuare l'offerta tra più fornitori (almeno in numero di 3) che risultino in concorrenza tra loro ovvero che:

- abbiano diversa partita Iva, diversa sede legale ed operativa;
- non abbiano nella compagine sociale gli stessi soggetti;
- non risultino gli stessi nominativi tra i soggetti aventi poteri decisionali.

La funzionalità di **Gestione Preventivi per la domanda di sostegno**, resa disponibile tramite un apposito servizio web pubblicato sul Portale SIAN, permette di acquisire a sistema i preventivi che dovranno poi essere utilizzati nelle successive fasi di compilazione e di istruttoria, associati al livello di voce di spesa (oggetto fornitura) della DdS; si potrà avviare la procedura di Gestione preventivi a monte della presentazione della DdS da parte del beneficiario e dovrà essere completata entro e non oltre la data di rilascio della DdS nel portale SIAN. I preventivi devono obbligatoriamente essere presentati a sistema dai fornitori previa una specifica richiesta di preventivo da parte del Beneficiario inviata tramite PEC o e-mail, in cui sarà fornito il link personalizzato ed un codice per l'accesso all'area pubblica SIAN. La suddetta procedura è descritta in maniera esaustiva nel *"Manuale Operativo Utente PSR 2014-2020 - Misure non connesse alla superficie o agli animali - Gestione preventivi- RTI-AGE-CONEV-MUT-AST-BAS-ALM-2113-01.1.pdf"* disponibile nella sezione Download/Manuali Sviluppo Rurale 2014-2020 - Misure Strutturali del portale SIAN.

Tutti i fornitori dovranno effettuare l'upload sia dei preventivi completi di protocollo AGEA che degli stessi su carta intestata entro e non oltre la data di rilascio della DdS nel portale SIAN.

I preventivi che non saranno presentati mediante la su descritta procedura entro la data di rilascio della DdS nel portale SIAN, non saranno ammessi e le spese richieste con i suddetti preventivi non saranno rinosciute.

I preventivi devono essere analitici e non sintetici. Ogni singola voce di spesa deve essere ampiamente descritta e riportare le effettive forniture e di beni e/o servizi oggetto del preventivo, al fine di poter procedere alle opportune valutazioni di congruità sia in fase di istruttoria tecnico-amministrativa che in sede di collaudo finale.

Nella presentazione dei preventivi, al fine di dimostrare la congruità del prezzo del bene proposto a finanziamento, il richiedente gli aiuti dovrà avere cura di individuare l'offerta tra più

fornitori (almeno in numero di 3) che risultino in concorrenza tra loro.

La scelta deve ricadere sul preventivo che, per parametri tecnico-economici e per costi/benefici, è ritenuto il più idoneo.

A tale scopo, se la scelta non ricade sul preventivo con importo più basso, è necessario fornire una breve relazione tecnico-economica illustrante la motivazione della scelta del preventivo ritenuto valido, a firma congiunta del richiedente gli aiuti e del tecnico incaricato.

Per la scelta del preventivo inerente le spese di coordinamento e organizzazione delle attività, la relazione tecnico-economica deve essere a sola firma del richiedente.

In caso di acquisizione di beni e servizi per i quali non sia possibile reperire tre differenti offerte comparabili tra di loro, è necessario presentare una relazione tecnica illustrativa della scelta del bene/servizio e dei motivi di unicità del preventivo proposto, a firma del richiedente gli aiuti e del tecnico incaricato.

Analogamente si deve procedere per quanto riguarda le spese di coordinamento e organizzazione delle attività.

9.2. LEGITTIMITÀ E TRASPARENZA DELLA SPESA

Ai fini della legittimità e della corretta contabilizzazione delle spese, sono ammissibili i costi effettivamente sostenuti dal beneficiario che siano identificabili e verificabili nell'ambito dei controlli amministrativi, delle visite sul luogo e dei controlli *in loco* previsti dalla regolamentazione comunitaria.

Una spesa, per essere considerata ammissibile, oltre a rispettare quanto riportato nel presente paragrafo, deve essere eseguita nel rispetto della normativa comunitaria e nazionale applicabile all'operazione considerata. In conformità all'art. 66 del Regolamento (UE) n. 1305/2013, è necessario che i beneficiari del contributo "adoperino un sistema contabile distinto o un apposito codice contabile per tutte le transazioni relative all'intervento" secondo le disposizioni in materia dettate dall'AdG.

Prima dell'avvio degli interventi ammessi ai benefici dovrà essere attivato un **conto corrente dedicato in maniera esclusiva**, intestato al soggetto beneficiario, e qualunque variazione dello stesso deve essere preventivamente comunicato pena la non ammissibilità delle spese.

Le spese ammissibili a contributo sono quelle effettivamente e integralmente sostenute dal beneficiario finale e devono corrispondere a "pagamenti effettuati", comprovati da fatture.

9.3. LIMITAZIONI E SPESE NON AMMISSIBILI

Ai fini dell'ammissibilità al sostegno, gli investimenti, come previsto alla lettera n) del paragrafo 8.1 del PSR Puglia 2014-2022, dovranno risultare conformi alle norme UE, nazionali e regionali; inoltre, secondo quanto previsto dall'art.6 del Regolamento (UE) n. 1303/2013 "Conformità al diritto dell'UE e Nazionale", le operazioni sostenute dai fondi SIE devono essere

conformi al Diritto applicabile, dell'UE e nazionale, relativo alla sua attuazione ("diritto applicabile").

In base all'art. 69, comma 3, del Regolamento (UE) n. 1303/2013 non sono ammissibili a contributo dei Fondi SIE i costi per interessi passivi.

Non sono ammissibili a contributo le seguenti voci di spesa:

1. spese relative a materiali ed oggettistica costituenti dotazioni necessarie alla commercializzazione del prodotto, saranno ammesse sole le etichette;
2. spese per l'allestimento delle aree espositive diverse da quelle preallestite definite dall'ente Fieristico;
3. IVA, tasse ed altre imposte su beni e servizi;
4. spese ordinarie relative al personale dipendente e ai componenti degli organi statutari del soggetto beneficiario;
5. spese relative all'acquisto di attrezzature, anche informatiche, programmi informatici (compreso il leasing) e di beni strumentali durevoli;
6. spese per gli interessi debitori e gli altri oneri meramente finanziari;
7. spese per il trasporto dei partecipanti ad eventi di informazione e promozione anche mediante noleggio mezzi (ad eccezione delle attività di incoming);
8. spese hostess ed altro personale aggiuntivo all'organizzazione e gestione dell'evento;
9. spese per la realizzazione di e-commerce.

Le stesse azioni di informazione e di promozione finanziate dal Piano di Sviluppo Rurale nell'ambito della suddetta Sottomisura, non possono beneficiare, interamente o in parte, di altri finanziamenti comunitari e/o nazionali e/o regionali o da parte di altri enti pubblici.

Si precisa che non sono ammissibili i costi per l'onorario dei tecnici incaricati della presentazione della DdS.

Infine, non sono ammissibili all'aiuto le seguenti categorie di spesa:

- attività che riguardano la promozione dei marchi commerciali e di impresa;
- costi di gestione di associazioni nel ruolo di intermediari.

10. AMMISSIBILITÀ ED ELEGGIBILITÀ DELLE SPESE, DEI DOCUMENTI GIUSTIFICATIVI E MODALITÀ DI PAGAMENTO DELLE SPESE

Ai fini dell'ammissibilità delle spese il riferimento, in generale, è costituito dalle "Linee guida sull'ammissibilità delle spese relative allo Sviluppo Rurale e ad interventi analoghi" del MiPAAF - Dipartimento delle Politiche Competitive, del Mondo Rurale e della Qualità – SVIRIS II vigenti alla data di pubblicazione dell'Avviso e dei conseguenti provvedimenti di concessione dei benefici.

Il termine iniziale di eleggibilità delle spese relative alle attività di informazione e promozione decorre dal giorno successivo alla data di rilascio della DdS nel portale SIAN.

In tutti i casi lo stato di avanzamento lavori, finalizzato all'erogazione di acconto sul contributo concesso, nonché la contabilità finale degli stessi, finalizzata all'erogazione del saldo, devono essere supportati da documenti giustificativi di spesa.

I beneficiari degli aiuti devono produrre a giustificazione delle spese sostenute per l'esecuzione degli interventi le fatture quietanzate, munite delle lettere liberatorie delle ditte esecutrici o fornitrici di beni e servizi.

Tutti i pagamenti delle spese sostenute per la realizzazione del progetto devono transitare esclusivamente attraverso il conto corrente dedicato, pena la non ammissibilità al sostegno delle stesse.

Al fine di consentire la tracciabilità dei pagamenti connessi alla realizzazione degli interventi ammessi agli aiuti, i beneficiari degli stessi devono effettuare obbligatoriamente i pagamenti in favore delle ditte fornitrici di beni e/o servizi tramite:

- bonifico;
- assegno circolare emesso con la dicitura "non trasferibile";
- F24;
- ricevute bancarie.

Non sono ammissibili spese effettuate attraverso pagamento in moneta contante.

Ai fini del riconoscimento dei costi sostenuti per le spese di viaggio, laddove non certificabili tramite ricevute e titoli di viaggio specifici, si richiede apposita dichiarazione contenente oggetto del viaggio, data, destinazione, km percorsi. Pertanto nel caso di utilizzo di mezzo proprio e/o a noleggio è ammessa un'indennità chilometrica pari a 25 centesimi di euro per chilometro percorso (DECRETO DEL PRESIDENTE DELLA GIUNTA REGIONALE 6 giugno 2011, n. 631, Disciplina per il trattamento di trasferta).

11. TIPOLOGIA ED ENTITÀ DEL SOSTEGNO PUBBLICO

In considerazione dei progetti finanziati nell'ambito dei precedenti avvisi pubblicati per la Sottomisura 3.2 e del costo amministrativo da sostenere, è stabilito che il costo totale di ciascun progetto non potrà essere inferiore a € 30.000,00 né superiore a € 200.000,00.

Qualora a seguito dell'espletamento dell'istruttoria di cui al par. 16, il costo complessivo ammissibile del progetto dovesse scendere sotto la soglia di 30.000,00 il progetto sarà non ammissibile.

È prevista la concessione di sostegno pubblico nella forma di contributo in conto capitale, nella misura massima del 70% del costo totale ammissibile.

Per il rimanente 30% il beneficiario dovrà comprovare il possesso dei mezzi finanziari propri producendo lettera di assenso di un istituto di credito o una dichiarazione del responsabile legale del soggetto beneficiario che attesti la disponibilità della precitata quota prevista (30% del costo totale).

Relativamente alle stesse attività, la restante quota del 30% a carico del beneficiario non può derivare da altri finanziamenti pubblici - statali, regionali o comunitari o da Enti pubblici di qualsiasi natura.

Ai sensi della determinazione dell'A.d.G. nr. 163 del 08/08/2017 è stata trasmessa alla Commissione Europea la comunicazione di esenzione di cui all'Allegato II del Reg. 702/2014 '

Informazioni relative agli Aiuti di Stato esentati alle condizioni previste nel presente regolamento ' della SM. 3.2 ' *Sostegno per attività di informazione e promozione svolte da Associazioni di Produttori nel mercato interno*' - art. 24 del Reg. (UE) 702/2014. La stessa è stata ricevuta in data 03/10/2017 con numero Fascicolo di esenzione **SA.49184.**

Come riportato nell'art. 3, p. 3 dell'Allegato 1 alla succitata determinazione sono escluse dal campo di applicazione del provvedimento in oggetto, gli aiuti destinati a:

a) imprese in difficoltà come definite all'articolo 2, paragrafo 1, punto 14 del Reg. (Ue) 702/2014;
b) soggetti che sono destinatari di un ordine di recupero pendente a seguito di una precedente decisione della Commissione, che dichiara gli aiuti illegittimi ed incompatibili con il mercato interno, in conformità all'articolo 1, paragrafo 5 del Reg. (UE) 702/2014.

12. MODALITÀ E TERMINI PER LA PRESENTAZIONE DELLE DOMANDE DI SOSTEGNO E DELLA DOCUMENTAZIONE

La DdS, unitamente alla documentazione indicata nel successivo paragrafo, deve essere presentata dal soggetto richiedente mediante procedura dematerializzata nel portale SIAN.

Il richiedente deve innanzitutto provvedere all'apertura e/o aggiornamento e conseguente validazione del proprio fascicolo aziendale.

I documenti, le informazioni e i dati contenuti nel fascicolo aziendale costituiscono la base per le verifiche effettuate dagli uffici istruttori al fine di riscontrare la situazione reale richiesta nella domanda. Il richiedente deve assicurare la corrispondenza del fascicolo aziendale alla domanda.

I soggetti abilitati alla compilazione della DdS per via telematica sono:

- i Centri Assistenza Agricola (CAA);
- i liberi professionisti abilitati iscritti negli appositi albi professionali e incaricati dal richiedente, mediante la compilazione del modello redatto secondo il **Modello 1**.

L'autorizzazione per operare nell'ambito delle *Misure non connesse alla superficie o agli animali* del portale SIAN e l'abilitazione alla compilazione della DdS relativa al presente Avviso pubblico sono subordinate alla presentazione di specifica richiesta, redatta secondo il **Modello 2.**

L'invio dei Modelli 1 e 2, da effettuare esclusivamente tramite posta elettronica (indirizzi specificati nel Modello 2), devono avere ad oggetto: "Richiesta di autorizzazione di accesso al portale SIAN e/o abilitazione alla presentazione della DdS relativa alla Sottomisura 3.2".

I tecnici incaricati dai soggetti richiedenti il sostegno devono inoltrare richiesta di accesso al portale SIAN, esclusivamente utilizzando la procedura e la modulistica indicata, entro e non oltre il giorno 18/09/2023; le richieste pervenute oltre tale termine non saranno prese in considerazione, a tal fine farà fede la data di invio della PEC all'indirizzo qualita.psr@pec.rupar.puglia.it.

L'utente abilitato (CAA o libero professionista), dovrà compilare, stampare e rilasciare la DdS secondo le modalità previste da AGEA per la **procedura dematerializzata**. Tale procedura prevede un sistema di firma elettronica basato sul rilascio al soggetto richiedente di un codice OTP (One Time Password), ovvero un PIN "usa e getta" valido per un limitato intervallo di tempo (a decorrere dalla sua trasmissione all'utente) e utilizzabile per una sola firma.

Per il rilascio della DdS è necessaria la visualizzazione del PIN statico. A tal fine, l'utente abilitato deve accedere con le proprie credenziali all'Area riservata del portale SIAN e aprire la voce *profilo utente;* nella videata che si apre è necessario digitare, in corrispondenza della voce *password di ripristino* il codice alfanumerico ottenuto nel Modello ZGA-x-l-001-3A che l'utente ha ricevuto dal SIAN nella fase di attivazione della postazione SIAN e cliccare sulla voce *visualizza pin statico*.

Contestualmente il richiedente deve provvedere alla propria registrazione sul portale SIAN per l'accesso ai servizi informatici nell'area riservata; a tal fine potrà operare in *modalità autonoma* collegandosi al sito istituzionale di Agea (http://www.agea.gov.it) e seguendo le istruzioni di cui al link "*servizi on line*", oppure in *modalità assistita* rivolgendosi presso il CAA che possiede il mandato.

La procedura di registrazione sul portale SIAN dovrà essere effettuata con la dovuta tempestività al fine di consentire i tempi tecnici necessari all'espletamento della richiesta; qualora, il rilascio della DdS non dovesse essere effettuato entro i termini previsti dal presente Avviso pubblico, a causa della ricezione tardiva dell'OTP al beneficiario, tale DdS non sarà presa in considerazione se la procedura di registrazione non risulta avviata entro e non oltre il 10° (decimo) giorno antecedente la data di chiusura dell'operatività del portale SIAN.

L'utente abilitato dovrà provvedere alla compilazione telematica della DdS mediante l'apposita funzionalità disponibile sul portale; completata la fase di compilazione, l'utente abilitato provvederà alla *stampa definitiva* della DdS; nel corrispondente quadro del modello di domanda – destinato a tracciare il nominativo di colui che ha curato la compilazione e stampa della domanda - sono riportati la data, il nome e cognome dell'operatore che ha stampato la domanda, inoltre è riportato l'elenco degli allegati previsti in domanda. Il sistema permetterà di visualizzare la domanda nello stato di "STAMPATA" ed attribuirà il numero di domanda (BARCODE) sul modello nel formato PDF.

Terminata la fase di compilazione e stampa definitiva della DdS, l'utente abilitato richiederà di apporre la firma elettronica con codice OTP, selezionando il campo "firma con OTP"; a questo punto, il SIAN fornirà, tramite SMS indirizzato al numero di cellulare indicato dal soggetto richiedente, l'OTP da utilizzare per la sottoscrizione della DdS.

Il soggetto richiedente fornisce il codice OTP ricevuto, all'utente incaricato, il quale provvede ad inserirlo nell'apposito campo della DdS; quindi, selezionando la funzionalità "*stampa modello conferma firma OTP*" il sistema genera in formato PDF il "*modello cartaceo di conferma firma elettronica con OTP*" che il soggetto richiedente provvederà a sottoscrivere con firma autografa; l'utente abilitato provvederà quindi alla scansione e all'upload dello stesso, mediante apposita funzionalità, che pertanto verrà allegato alla DdS. La DdS sarà visualizzata nel portale SIAN nello stato di "FIRMATA".

L'utente abilitato provvederà al rilascio telematico della DdS selezionando la funzionalità "rilascio con pin statico" e inserendo il proprio codice; la DdS, a questo punto risulterà nello stato di RILASCIATA (PROTOCOLLATA) e potrà essere visualizzata dall'Ente competente. La data di rilascio telematico della DdS è attestata dalla data di trasmissione tramite portale SIAN, ed è trascritta nella ricevuta di avvenuta presentazione consegnata dall'utente abilitato al richiedente.

Il termine iniziale per l'accesso al portale SIAN è fissato al 19/09/2023 mentre, il termine finale per la compilazione/stampa/rilascio delle DdS è fissato alle ore 23:59 del 26/10/2023.

13. DOCUMENTAZIONE A CORREDO DELLA DOMANDA DI SOSTEGNO

Alla DdS rilasciata secondo i tempi e le modalità disciplinati al paragrafo precedente, deve essere allegata nel portale SIAN, la seguente documentazione completa e leggibile:

1. Copia di documento di riconoscimento del richiedente gli aiuti, leggibile e in corso di validità.
2. Dichiarazione sostitutiva dell'atto di notorietà e dichiarazione d'impegno e altri obblighi, sottoscritte dal richiedente gli aiuti ai sensi del D.P.R. 445/2000, secondo il **Modello 3** e il **Modello 3bis**, allegati al presente Avviso e disponibili sul sito del PSR Puglia.
3. Copia dell'esito dell'istanza comunicato dall'INPS tramite PEC al richiedente, nel caso di aziende iscritte alla rete del lavoro agricolo di qualità.
4. Copia conforme all'originale dell'Atto costitutivo e, ove pertinente, dello Statuto.
5. Copia conforme del verbale dell'organo societario competente o altro atto parasociale che approva l'iniziativa e delega il rappresentante legale/capofila a presentare DdS ai sensi della Sottomisura 3.2 e a riscuotere il relativo aiuto pubblico.
6. Elenco dei soci/componenti aderenti all'Associazione con separata indicazione degli operatori attivi e del regime di qualità cui aderiscono in formato excel.
7. Attestato di adesione al regime di qualità per ciascun operatore attivo.
8. Dichiarazione di impegno a non candidarsi per altri progetti, sottoscritta da ogni operatore attivo partecipante al progetto presentato dall'Associazione richiedente, con separata indicazione del regime di qualità cui aderisce, secondo il **Modello 5** allegato al presente Avviso e disponibile sul sito del PSR Puglia.
9. Progetto di Informazione e Promozione riportante l'elenco dettagliato di tutte le attività che si intendono realizzare con i rispettivi costi, la data di inizio e il cronoprogramma di svolgimento delle attività, nonché gli indirizzi completi di tutti i siti in cui si svolgeranno le attività di informazione e promozione, redatto secondo il **Modello 4**- Progetto di Informazione e Promozione, allegato al presente Avviso e disponibile sul sito del PSR Puglia. Detto progetto dovrà essere sottoscritto dal legale rappresentante del soggetto richiedente gli aiuti e dal tecnico incaricato.

   Il Progetto di Informazione e Promozione deve obbligatoriamente descrivere nel dettaglio le azioni da realizzare e riportare chiaramente:

   a) la tipologia del comparto e del prodotto per il quale si propone il progetto;
   b) nel caso di incoming destinati a buyer e altri soggetti/operatori specializzati del settore:

b1) n° di incoming previsti;
b2) n° ospiti partecipanti;
b3) n° buyer partecipanti;
b4) breve descrizione delle attività previste;

c) nel caso di attività di informazione e promozione destinate ai consumatori finali:
c1) tipologia di attività (specializzata nel settore agro-alimentare);
c2) destinatari dell'iniziativa (consumatori, scuole, etc.)
c3) localizzazione dell'evento (regione, nazione, paesi comunitari);

d) nel caso di degustazioni e assaggi è necessario specificare in quali attività/eventi sono previsti ed indicare i relativi importi preventivati;

e) nel caso di partecipazione a manifestazioni, fiere ed eventi analoghi è necessario specificare:
e1) nome e tipologia della manifestazione;
e2) sito di svolgimento;
e3) numero stimato di visitatori.

10. Numero tre preventivi di ditte diverse, in concorrenza tra loro, confrontabili e conformi all'intervento e alle spese indicate nel progetto. I preventivi devono essere numerati e devono riportare la ragione sociale della ditta fornitrice, il numero d'iscrizione alla C.C.I.A.A., la partita IVA della stessa, telefono, e-mail, il nominativo del rappresentante legale, la data di rilascio e la sottoscrizione del legale rappresentante.
11. Relazione tecnica giustificativa della scelta del fornitore, sottoscritta dal richiedente e dal tecnico incaricato, con allegato prospetto comparativo (qualora la scelta non dovesse ricadere sul preventivo con l'importo più basso);
12. Numero tre preventivi firmati in originale, in concorrenza tra loro e confrontabili, riguardanti le spese di coordinamento e organizzazione delle attività;
13. Relazione tecnica giustificativa della scelta del preventivo, sottoscritta solo dal richiedente, riguardante le spese di coordinamento e organizzazione delle attività con allegato prospetto comparativo (qualora la scelta non dovesse ricadere sul preventivo con l'importo più basso)
14. Bozza del materiale informativo, promozionale e pubblicitario in formato elettronico (depliant, volantini, brochure, etc.).
15. Documentazione necessaria per chiedere l'informativa antimafia alla Banca Dati Nazionale unica della documentazione Antimafia (BDNA), corredata dalla dichiarazione sostitutiva, resa ai sensi del DPR 445/2000, dei familiari conviventi, redatte secondo i modelli disponibili in formato editabile nel sito del PSR Puglia 2014-2022 https://www.psr.regione.puglia.it;
16. Dichiarazione sostitutiva dell'atto di notorietà, sottoscritta dal legale rappresentante del richiedente gli aiuti ai sensi degli art. 46 e 47 del D.P.R. 445/2000, in cui si dichiara di non aver beneficiato del sostegno nell'ambito della Misura Promozione –OCM Vino per la realizzazione di un sito internet, ove pertinente.

Costituisce motivo di irricevibilità della DdS la mancata presentazione anche di uno solo dei documenti a corredo così come indicati in precedenza e la mancata sottoscrizione di cui al punto 2, 8, 9, 10, 11, 12, 13, 16. La irricevibilità della DdS sarà comunicata al richiedente ai sensi della Legge 241/90 e s.m.i.

14. CRITERI DI SELEZIONE, ATTRIBUZIONE DEI PUNTEGGI E FORMULAZIONE GRADUATORIE

La graduatoria sarà formulata nel rispetto dei criteri di selezione specificati a seguire.

A) MACROCRITERIO DI VALUTAZIONE: AMBITI TERRITORIALI

Non Rilevante	

B) MACROCRITERIO DI VALUTAZIONE: TIPOLOGIA DELLE OPERAZIONI ATTIVATE

Principio 1 -Regimi di qualità di recente riconoscimento	**Punti**
Criterio 1.1 - Regimi di qualità di recente riconoscimento	
Regimi di qualità riconosciuti dal 1 gennaio 2014	
DOP IGP	40
Altri regimi	35
Regimi di qualità riconosciuti dal 1 gennaio 2010 al 31 dicembre 2013	
DOP IGP	29
Altri regimi	24
Regimi di qualità riconosciuti dal 1 gennaio 2006 al 31 dicembre 2009	
DOP IGP Biologico	18
Altri regimi	13
Regimi di qualità riconosciuti prima del 31 dicembre 2005	
DOP IGP	7
Altri regimi	2
PUNTEGGIO MASSIMO ATTRIBUIBILE	***40***

Nel caso di progetti riguardanti più regimi di qualità, il punteggio è attribuito ponderando i punteggi relativi ai regimi di qualità sulla base del numero operatori attivi - per regime di qualità - costituenti l'Associazione di produttori proponente.

Si evidenzia che il regime "biologico" sarà valutato tra i regimi di qualità riconosciuti dal 1/01/2006 al 31/12/2009 considerato che il riconoscimento è avvenuto con il Regolamento n. 834/2007.

Principio 2 – Qualità del progetto	***Punti***

<table>
<tr><td colspan="3">Criterio 2.1 - Numero di ospiti invitati e partecipanti ad attività di incoming</td></tr>
<tr><td colspan="2">- Oltre 30</td><td>10</td></tr>
<tr><td colspan="2">- Da 20 a 30</td><td>7</td></tr>
<tr><td colspan="2">- Da 10 a 19</td><td>4</td></tr>
<tr><td colspan="2">- Da 1 a 9</td><td>1</td></tr>
<tr><td colspan="3">Criterio 2.2 – Numero di Buyer partecipanti ad attività di incoming sul totale degli ospiti partecipanti</td></tr>
<tr><td rowspan="4">$B = B_i/S_t$
Bi= Numero di Buyer partecipanti ad attività di incoming
S_t = Numero ospiti partecipanti ad attività di incoming</td><td>B ≥ 90%</td><td>1
0</td></tr>
<tr><td>90% > B ≥ 60%</td><td>7</td></tr>
<tr><td>60% > B ≥ 30%</td><td>4</td></tr>
<tr><td>30% > B</td><td>1</td></tr>
<tr><td colspan="3">Criterio 2.3 - Costo per le attività di incoming sul costo totale del progetto</td></tr>
<tr><td rowspan="4">$C = C_i/C_t$
Ci= Costi per attività di incoming
C_t = Costi totali di progetto</td><td>C ≥ 90%</td><td>1
5</td></tr>
<tr><td>90% > C ≥ 60%</td><td>1
1</td></tr>
<tr><td>60% > C ≥ 30%</td><td>7</td></tr>
<tr><td>30% > C</td><td>3</td></tr>
<tr><td colspan="3">Criterio 2.4 – Partecipazione al progetto di aziende inserite nella rete del lavoro agricolo di qualità ex art. 6 D.L. 91/2014 convertito con L. 116/2014 e ss.mm.ii.</td></tr>
<tr><td colspan="2">Partecipazione al progetto di almeno un soggetto iscritto, al momento della presentazione della domanda di sostegno, alla rete del lavoro agricolo di qualità istituita presso l’INPS</td><td>5</td></tr>
<tr><td colspan="2">PUNTEGGIO MASSIMO ATTRIBUIBILE</td><td>40</td></tr>
</table>

C) MACROCRITERIO DI VALUTAZIONE: BENEFICIARI

Principio 3 – Livello di Aggregazione	***Punti***
Criterio 3.1. - Pluralità dei regimi di qualità interessati per uno stesso comparto	
- Almeno 4 regimi di qualità coinvolti	*5*
- 2 o 3 regimi di qualità coinvolti	*3*
- Un unico regime di qualità coinvolto	*1*
Criterio 3.2. - Pluralità dei regimi di qualità interessati per comparti differenti	
- Almeno 3 prodotti coinvolti	*5*
- 2 prodotti coinvolti	*3*
- Progetto monoprodotto	*1*

	Criterio 3.3 – Partecipazione al soggetto proponente di Consorzi di Tutela, Cooperativa, Consorzi di Cooperative, OP e AOP, Distretti Produttivi	
-	Consorzio di tutela	10
-	Cooperativa/ Consorzi di cooperative/OP/ AOP/Distretti Produttivi	5
	PUNTEGGIO MASSIMO ATTRIBUIBILE	***20***

Ai fini dell'applicazione dei criteri, vanno considerate i seguenti comparti:

- Comparto Olivicolo
- Comparto Vitivinicolo
- Comparto Ortofrutticolo
- Comparto Lattiero – caseario
- Comparto Cerealicolo
- Comparto Zootecnico
- Comparto Florovivaistico

Nel caso in cui il soggetto proponente sia costituito da un consorzio di tutela, riconosciuto dal Ministero Politiche Agricole Alimentari e Forestali, e da una o più cooperative, è comunque attribuito il punteggio massimo (10 punti).

PRINCIPIO/CRITERIO	**PUNTEGGIO MASSIMO**	**PUNTEGGIO SOGLIA**
Principio 1 - Regimi di qualità di recente riconoscimento		
1.1. Regime di qualità di recente riconoscimento	*40*	0
Principio 2 – Qualità del progetto		
2.1. Numero di ospiti invitati e partecipanti ad attività di incoming	*10*	0
2.2. Buyer partecipanti ad attività di incoming sul totale degli ospiti partecipanti	*10*	0
2.3. Costo per le attività di incoming sul costo totale del progetto	*15*	
2.4. Partecipazione di aziende inserite nella rete del lavoro agricolo di qualità	*5*	0
Principio 3 – Livello di Aggregazione		
3.1. Pluralità dei Regimi di qualità interessati per uno stesso comparto	*5*	0
3.2. Pluralità dei Regimi di qualità interessati per comparti differenti	*5*	0

3.3. Partecipazione al soggetto proponente di Consorzi di Tutela, Cooperativa, Consorzi di Cooperative, OP e AOP, Distretti Produttivi	*10*	0
TOTALE	**100**	**30**

Il punteggio minimo ammissibile è pari a 30 punti.

A parità di punteggio sarà data priorità alla DdS che richiede un costo minore e, in caso di ulteriore ex aequo, al richiedente che ha conseguito il punteggio più elevato nell'ambito del criterio 1.1.

Qualora, tra gli operatori attivi del soggetto richiedente, vi sia un'azienda iscritta alla rete del lavoro agricolo di qualità, istituita presso l'INPS, l'amministrazione verificherà l'effettiva iscrizione temporalmente antecedente alla data di presentazione della DdS, consultando il portale INPS e gli elenchi di aziende ammesse ivi pubblicati.

Non saranno ammesse in graduatoria le DdS che hanno conseguito un punteggio inferiore a 30 (trenta) punti e, pertanto, per le stesse sarà data comunicazione ai sensi della L. 241/1990.

15. ISTRUTTORIA TECNICO-AMMINISTRATIVA

Le procedure di gestione delle DdS e DdP, nonché i controlli e le attività istruttorie, sono disciplinate dalla Regione Puglia - Dipartimento Agricoltura, Sviluppo Rurale ed Ambientale, con propri atti amministrativi e dall'OP AGEA con le relative circolari in attuazione della regolamentazione comunitaria vigente.

L'attività istruttoria sarà gestita in osservanza dei principi e delle regole procedimentali stabilite dalla L. 241/1990 e s.m.i e del R.R. 13/2015 "Regolamento per la disciplina del procedimento amministrativo" e s.m.i.

L'istruttoria delle domande di sostegno è articolata nelle seguenti fasi:

FASE 1. controllo tecnico-amministrativo e di merito;
FASE 2. acquisizione dei Modelli 6- Manifestazione d'interesse

FASE 1.

Il controllo tecnico-amministrativo e di merito sarà espletato da parte della Responsabile di Misura e comprende le seguenti attività:

- Verifica della ricevibilità (intesa come rispetto dei tempi e modalità di trasmissione, completezza di compilazione, contenuti ed allegati);
- Verifica delle condizioni di ammissibilità previste dal paragrafo 7 "Condizioni di ammissibilità";

- Verifica della coerenza dell'intervento proposto con le finalità, le condizioni ed i limiti definiti al paragrafo 9 "Tipologie degli investimenti e costi ammissibili";
- Verifica dell'ammissibilità delle spese attraverso la valutazione della pertinenza e congruità in base ai principi enunciati al paragrafo 9.1 "Imputabilità, pertinenza, congruità e ragionevolezza";

Qualora nello svolgimento di detta attività istruttoria si ravvisi la necessità di chiarimenti, il Responsabile del procedimento potrà avvalersi dell'istituto del "soccorso istruttorio".

Per le domande di sostegno che hanno conseguito un esito positivo a seguito del controllo tecnico-amministrativo si procederà al controllo di merito che riguarderà l'attribuzione del punteggio derivante dall'applicazione dei criteri di selezione riportati nel paragrafo 14 del presente Avviso.

In caso di esito negativo di detta attività istruttoria, sarà inviata comunicazione dei motivi ostativi, ai sensi dell'art. 10bis della legge 241/90, all'accoglimento dell'istanza al soggetto candidato. Tale comunicazione interrompe i termini per la conclusione del procedimento che iniziano nuovamente a decorrere dalla data di presentazione delle osservazioni.

Dell'eventuale mancato accoglimento delle osservazioni è data ragione della motivazione nella comunicazione a coloro che le hanno presentate.

L'esito di questa fase dell'attività istruttoria sarà approvato con apposito provvedimento dirigenziale riportante:

- l'elenco delle DdS ammesse alla successiva fase istruttoria, con specifica del relativo punteggio;
- l'elenco delle DdS non ricevibili e/o non ammissibili.

La pubblicazione nel B.U.R.P. del provvedimento di approvazione della graduatoria provvisoria assume valore di notifica ai titolari delle DdS.

FASE 2.

Entro 30 giorni dalla pubblicazione del provvedimento di approvazione della graduatoria provvisoria nel B.U.R.P., le ditte ammesse all'ultima fase istruttoria devono obbligatoriamente trasmettere all'indirizzo qualita.psr@pec.rupar.puglia.it il **Modello 6 –**Manifestazione d'interesse corredato da documento di riconoscimento in corso di validità**,** allegato al presente Avviso e disponibile in formato editabile sul sito https://www.psr.regione.puglia.it, sia in italiano che in inglese.

Detto modello, indirizzato al soggetto proponente il Progetto di Informazione e Promozione, sottoscritto dall'ospite partecipante alle attività di incoming (buyer e/o opinion leader), deve essere obbligatoriamente completato in ogni sua parte e, in particolar modo, nella sezione *BREVE CURRICULUM VITAE SULLE ATTIVITÀ DI COMUNICAZIONE SVOLTA NEL SETTORE FOOD*. Il Modello 6, compilato e sottoscritto con firma digitale oppure con firma autografa, deve essere trasmesso in formato PDF. Qualora gli ospiti aderenti non fossero solo buyer sarà cura del soggetto

richiedente trasmettere un'unica PEC allegando due distinte cartelle: una contenente i Modelli 6 sottoscritti dai buyer e una contenente i Modelli 6 sottoscritti dagli opinion leader (giornalistI, food blogger, food influencer e altre figure professionali)

La mancata e/o incompleta trasmissione e/o compilazione del suddetto modello comporterà l'attribuzione di 0 (zero) punti relativamente al criterio *2.1- Numero di ospiti invitati e partecipanti ad attività di incoming* e al criterio *2.2. Numero di Buyer partecipanti ad attività di incoming sul totale degli ospiti partecipanti* del Principio 2- Qualità del progetto.

Infatti l'acquisizione delle succitate manifestazioni d'interesse da parte degli ospiti partecipanti alle attività di incoming consentirà di confermare (o se del caso, modificare) il dato dichiarato dal soggetto proponente nel Modello 4.

Al fine di valutare la correttezza e la veridicità di quanto dichiarato nei Modelli 6 trasmessi, sarà nominata con provvedimento dell'Autorità di Gestione un'apposita Commissione di valutazione che, dopo aver valutato i modelli 6 pervenuti, procederà alla conferma, o all'eventuale modifica (se del caso), del punteggio attribuito in base al *Principio 2- Qualità del progetto* dei criteri di selezione. In caso di esito negativo di detta attività istruttoria, sarà inviata comunicazione dei motivi ostativi, ai sensi dell'art. 10bis della legge 241/90, all'accoglimento dell'istanza al soggetto candidato. Tale comunicazione interrompe i termini per la conclusione del procedimento che iniziano nuovamente a decorrere dalla data di presentazione delle osservazioni.

A seguito dell'eventuale inammissibilità della suddetta documentazione, il numero di ospiti proposto nel progetto potrebbe subire una riduzione e, di conseguenza, gli importi delle voci di spesa eventualmente richiesti per l'accoglienza degli stessi o comunque direttamente connessi al numero degli ospiti saranno proporzionalmente rimodulati in funzione del numero di ospiti ammesso a conclusione della FASE 2.

Dell'eventuale mancato accoglimento delle osservazioni è data ragione della motivazione nella comunicazione a coloro che le hanno presentate.

Al termine dei lavori, la Commissione trasmetterà al RUP, attraverso apposito verbale, l'elenco dei progetti con i relativi punteggi assegnati.

A conclusione del procedimento istruttorio sarà approvato un apposito provvedimento dirigenziale riportante:

- la graduatoria definitiva delle DdS;
- l'elenco delle DdS ammesse a finanziamento, in funzione delle risorse finanziarie assegnate al presente Avviso, con indicazione della relativa spesa ammessa e del contributo concesso;
- l'elenco delle DdS ammissibili ma non finanziabili per esaurimento delle risorse disponibili;
- l'elenco delle DdS non ricevibili e/o non ammissibili;

Nel caso di non ricevibilità e/o non ammissibilità della DdS in graduatoria, eventuali spese sostenute dai richiedenti per attività o servizi resi prima della concessione degli aiuti, non

32

comportano assunzione di impegno giuridicamente vincolante da parte della Regione e, pertanto, restano completamente a carico degli stessi richiedenti.

16. CONCESSIONE DEL CONTRIBUTO

Effettuati gli accertamenti, le verifiche e gli adempimenti propedeutici previsti dalla normativa comunitaria, nazionale e regionale vigente, la concessione degli aiuti sarà approvata con apposito provvedimento della Dirigente della Sezione Attuazione dei Programmi Comunitari per l'Agricoltura, pubblicato nel B.U.R.P. e nel portale del PSR Puglia https://www.psr.regione.puglia.it.

Il provvedimento di concessione degli aiuti sarà notificato ai beneficiari, con l'indicazione del termine e delle modalità per la realizzazione degli interventi/operazioni nonché di eventuali ulteriori adempimenti a loro carico.

17. INFORMAZIONI RELATIVE AL PROCEDIMENTO

Ai sensi e per gli effetti di cui all'art. 8 della L. 241/1990 e dell'art. 15 del R.R. 13/2015, l'ufficio responsabile del procedimento relativo al presente Avviso è individuato nella Sezione Attuazione Programmi Comunitari per l'Agricoltura.

La funzione di Responsabile Unico del Procedimento (RUP) è attribuita alla Dott.ssa Lucrezia De Lucia.

I termini dell'avvio del procedimento amministrativo decorrono dal giorno successivo alla data di scadenza prevista per la presentazione delle DdS.

Preso atto della particolare complessità e lunghezza del procedimento per la selezione dei progetti tecnico-economici esecutivi presentati che consta di una preliminare fase di istruttoria tecnico amministrativa, i termini entro cui il procedimento si concluderà sono fissati in 180 giorni, fatte salve eventuali sospensioni per la conclusione del procedimento amministrativo ai sensi del R.R. 13/2015.

18. TERMINI E MODALITÀ DI ESECUZIONE DEGLI INTERVENTI

Gli interventi ammessi dovranno concludersi **entro e non oltre dodici mesi dalla data di approvazione del provvedimento di concessione,** pena la revoca del contributo concesso; entro tale data dovranno essere state concluse tutte le attività e dovranno essere state emesse tutte le fatture per la realizzazione delle attività e/o l'acquisto di beni e servizi.





19. COMUNICAZIONE DI ACCETTAZIONE CONTRIBUTO

A seguito dell'ammissione a finanziamento il beneficiario dovrà presentare a mezzo PEC all'indirizzo qualita.psr@pec.rupar.puglia.it, **entro 30 giorni** dalla data di ricezione della comunicazione di concessione degli aiuti **Modello 7** con il quale:

- attesta di aver preso visione di quanto disposto nel provvedimento di concessione;
- dichiara la coordinate bancarie del conto corrente dedicato intestato al beneficiario.

20. TIPOLOGIA E MODALITÀ DI EROGAZIONE DEL SOSTEGNO E PRESENTAZIONE DELLE DdP

La compilazione delle DdP avverrà con procedura dematerializzata per il tramite dei CAA o dei professionisti abilitati che, previa attribuzione del numero univoco (barcode) e sottoscrizione da parte del richiedente, procedono attraverso il SIAN al rilascio telematico della Domanda, unitamente alla copia di un documento d'identità o di riconoscimento in corso di validità del richiedente ed alla documentazione tecnico-amministrativa richiesta dall'Avviso in formato PDF.

La sottoscrizione della DdP da parte del richiedente è effettuata con firma elettronica mediante codice OTP, secondo le modalità stabilite da AGEA.

L'erogazione del sostegno pubblico concesso è effettuata dall'OP AGEA (Agenzia per le Erogazioni in Agricoltura).

L'aiuto concesso sarà erogato mediante acconti su stato di avanzamento degli interventi/attività effettivamente eseguiti a saldo al termine degli stessi.

Conseguentemente, potranno essere presentate le seguenti tipologie di DdP:

- DdP di acconto;
- DdP del saldo.

Potranno essere presentate due DdP di acconto a fronte di uno stato di avanzamento della attività che giustifichi tale erogazione; la prima DdP dell'acconto non potrà essere inferiore al 30% dell'aiuto concesso, mentre la seconda non potrà superare il 90% dell'aiuto totale concesso.

21. DOMANDA DI PAGAMENTO DI ACCONTO SU S.A.L

La DdP dell'acconto deve essere supportata dalla documentazione giustificativa della relativa spesa sostenuta.

Potranno essere rendicontate in DdP dell'acconto le fatture a saldo inerenti le attività già completate.

Tutte le fatture relative alle spese sostenute a supporto dell'erogazione del contributo devono risultare effettivamente pagate dal beneficiario del sostegno prima del rilascio della DdP dell'acconto nel portale SIAN, come risultante dall'estratto del conto corrente dedicato allegato alla DdP.

A corredo della DdP dell'acconto dovrà essere allegata la seguente documentazione:

1. relazione debitamente timbrata, firmata dal tecnico incaricato e sottoscritta dal soggetto richiedente, articolata secondo il Progetto di Informazione e Promozione approvato, descrittiva delle attività e degli interventi realizzati, evidenziando le modalità di attuazione ed elencando la documentazione comprovante la realizzazione degli interventi.
2. quadro di raffronto tra interventi ammessi e realizzati; qualora siano state approvate varianti al Progetto di Informazione e Promozione iniziale sarà necessario riportarle nel predetto quadro.
3. contabilità analitica degli interventi realizzati per ciascuna attività, secondo il **Modello 8** allegato al presente Avviso e disponibile sul sito del PSR Puglia;
4. fatture elettroniche (riportanti nell'oggetto le voci di spesa, il dettaglio delle attività svolte, beni e/o servizi forniti, così come indicate nel Progetto di Informazione e Promozione approvato e la dicitura **"Operazione cofinanziata dal Programma di Sviluppo Rurale della Regione Puglia 2014-2022, Sottomisura 3.2 – CUP"**), con relative liberatorie corredate dal documento di riconoscimento in corso di validità del fornitore. Ciascuna liberatoria dovrà riportare numero e data della fattura, descrizione della fornitura e/o prestazione e degli estremi del bonifico (numero, data e importo); dovrà inoltre attestare che sui beni e/o servizi riportati in fattura non grava alcun diritto di privilegio, pegno o patto di riservato dominio (un'unica liberatoria può riferirsi anche a più fatture);
5. copia del registro IVA nel quale si evinca l'avvenuta registrazione delle fatture rendicontate;
6. copia del materiale di informazione, promozione e pubblicità, realizzato nell'ambito dell'attività rendicontata nella DdP di acconto;
7. copia dei bonifici/assegni circolari emessi dal conto corrente dedicato;
8. estratto del conto corrente dedicato o lista movimenti vidimata dall'istituto di credito;
9. certificato di adesione al sistema di qualità alimentare per ciascun operatore attivo, così come dichiarato nel Modello 4 allegato alla DdS;
10. dichiarazione di conformità secondo cui la documentazione prodotta è fiscalmente regolare e riferibile a spese sostenute unicamente per la realizzazione del programma allegato alla DdS.

Il funzionario istruttore può richiedere ulteriore documentazione integrativa qualora lo ritenga necessario.

Si specifica che, ai sensi dell'art. 63, par. 1, del Reg. (UE) n. 809/2014, nel caso si verifichi uno scostamento, fra contributo richiesto con la DdP e contributo effettivamente riconosciuto a seguito della istruttoria, superiore al 10% si applica un'ulteriore decurtazione dell'importo ammesso a liquidazione. Tale decurtazione è pari alla differenza tra quanto richiesto nella DdP e quanto effettivamente riconosciuto a seguito della istruttoria della DdP. Pertanto l'importo liquidabile sarà pari alla differenza fra il contributo richiesto con la relativa DdP e un importo pari al doppio del contributo non riconosciuto.

22. DDP DEL SALDO E ACCERTAMENTO DI REGOLARE ESECUZIONE DELLE OPERE

La DdP nella forma di saldo deve essere compilata e rilasciata, con procedura dematerializzata, nel portale SIAN **entro e non oltre 45 giorni** dalla data stabilita per l'ultimazione degli interventi.

Il progetto approvato si intenderà concluso quando tutte le attività ammesse ai benefici risulteranno completate ed emesse le relative fatture per l'acquisto di beni e servizi e comunque entro e non oltre dodici mesi dalla data di approvazione del provvedimento di concessione degli aiuti.

Tutte le fatture relative alle spese sostenute a supporto dell'erogazione del contributo devono risultare effettivamente pagate dal beneficiario del sostegno prima del rilascio della DdP del saldo nel portale SIAN, come risultante dall'estratto del conto corrente dedicato allegato alla DdP.

A corredo della DdP del saldo dovrà essere allegata la seguente documentazione:

1. relazione debitamente timbrata, firmata dal tecnico incaricato e sottoscritta dal soggetto richiedente, articolata secondo il Progetto di Informazione e Promozione approvato, descrittiva di tutte le attività e degli interventi realizzati evidenziando le modalità di attuazione ed elencando la documentazione comprovante la realizzazione degli interventi;
2. quadro di raffronto tra interventi ammessi e realizzati, con evidenza di quelli già rendicontati per la DdP dell'acconto; qualora siano state approvate varianti al Progetto di Informazione e Promozione iniziale sarà necessario riportarle nel predetto quadro;
3. contabilità analitica degli interventi realizzati per ciascuna attività, secondo il **Modello 8**, allegato al presente Avviso e disponibile sul sito del PSR Puglia;
4. fatture elettroniche (riportanti nell'oggetto le voci di spesa il dettaglio delle attività svolte, beni e/o servizi forniti, così come indicate nel Progetto di Informazione e Promozione approvato e la dicitura **"Operazione cofinanziata dal Programma di Sviluppo Rurale della Regione Puglia 2014-2022, Sottomisura 3.2 – CUP"**), con relative liberatorie corredate dal documento di riconoscimento in corso di validità del fornitore. Ciascuna liberatoria dovrà riportare numero e data della fattura, descrizione della fornitura e/o prestazione e degli estremi del bonifico (numero, data e importo); dovrà inoltre attestare che sui beni e/o servizi riportati in fattura non grava alcun diritto di privilegio, pegno o patto di riservato dominio (un'unica liberatoria può riferirsi anche a più fatture).
5. copia del registro IVA nel quale si evinca l'avvenuta registrazione delle fatture rendicontate;
6. copia del materiale di informazione, promozione e pubblicità, realizzato nell'ambito dell'attività rendicontata nella DdP del saldo;
7. copia dei bonifici/assegni circolari emessi dal conto corrente dedicato;
8. estratto del conto corrente dedicato o lista movimenti vidimata dall'istituto di credito;
9. certificato di adesione al sistema di qualità alimentare per ciascun operatore attivo, così come dichiarato nel Modello 4 allegato alla DdS;

10. dichiarazione di conformità attestante che la documentazione prodotta è fiscalmente regolare e che non sono stati praticati sconti o abbuoni;
11. dichiarazione attestante che la documentazione prodotta si riferisce a spese sostenute unicamente per la realizzazione del programma allegato alla DdS;
12. documentazione probante il rispetto delle norme sulla sicurezza sui luoghi di lavoro ai sensi del D.Lgs. N. 81/2008 e smi.

In sede di accertamento il funzionario istruttore verifica:

1. che le attività realizzate siano rispondenti a quelle previste nel progetto approvato e coerenti con gli obiettivi prefissati;
2. l'ammissibilità delle spese sostenute tramite l'esame della documentazione giustificativa presentata.

Il funzionario istruttore può richiedere ulteriore documentazione integrativa qualora lo ritenga necessario.

Si specifica che, ai sensi dell'art. 63, par. 1, del Reg. (UE) n. 809/2014, nel caso si verifichi uno scostamento, fra contributo richiesto con la DdP e contributo effettivamente riconosciuto a seguito della istruttoria, superiore al 10% si applica un'ulteriore decurtazione dell'importo ammesso a liquidazione. Tale decurtazione è pari alla differenza tra quanto richiesto nella DdP e quanto effettivamente riconosciuto a seguito della istruttoria della DdP. Pertanto l'importo liquidabile sarà pari alla differenza fra il contributo richiesto con la relativa DdP e un importo pari al doppio del contributo non riconosciuto.

23. RICORSI E RIESAMI

Avverso ogni provvedimento emesso nel corso del procedimento sarà possibile presentare, nei termini consentiti, ricorso gerarchico o ricorso giurisdizionale.

Il ricorso gerarchico dovrà essere indirizzato alla Dirigente della Sezione Attuazione dei Programmi Comunitari per l'Agricoltura della Regione Puglia – Dipartimento Agricoltura, Sviluppo Rurale ed Ambientale – Lungomare Nazario Sauro 45/47 – 70121 Bari - PEC: sezione.attuazionepsr@pec.rupar.puglia.it entro e non oltre 30 giorni dalla data di notifica della comunicazione degli esiti istruttori.

Il ricorso giurisdizionale, invece, va presentato all'Autorità Giudiziaria competente nel rispetto delle procedure e dei tempi stabiliti nell'ordinamento giuridico. La scelta dell'Autorità Giudiziaria competente va individuata dal beneficiario avendo riguardo all'oggetto del contendere.

Eventuali richieste di riesame, infine, devono essere presentate dal beneficiario direttamente all'ufficio che ha curato l'istruttoria tecnico-amministrativa per la quale si chiede il riesame. La richiesta di riesame deve essere adeguatamente motivata e supportata da idonea documentazione, ove pertinente.

Non è consentito il ricorso per omessa lettura della PEC qualora la notifica dell'atto avverso il quale si ricorre è avvenuta tramite questo strumento di comunicazione. Il ricorso, sottoscritto dal

37

beneficiario, dovrà essere munito di marca da bollo, apponendo n. 1 marca da bollo ogni n. 4 fogli, (nel caso di trasmissione telematica, al ricorso dovrà essere allegata dichiarazione ex art. 46 e segg. del D.P.R. n. 445/2000 di assolvimento dell'imposta di bollo).

24. RECESSO/RINUNCIA DAGLI IMPEGNI

In qualsiasi momento il beneficiario può dichiarare di non essere più in grado di portare avanti l'investimento per cui ha chiesto il sostegno. In tal caso potrà procedere presentando una richiesta scritta di rinuncia al responsabile della Sottomisura 3.2 il quale non procederà a dare comunicazione di avvio del procedimento di decadenza.

Per recesso dagli impegni assunti si intende la rinuncia volontaria al contributo.

L'istanza di rinuncia deve essere presentata a mezzo PEC all'indirizzo qualita.psr@pec.rupar.puglia.it dal beneficiario e indirizzata alla Responsabile della Sottomisura 3.2.

Il recesso comporta la decadenza dell'aiuto e la restituzione delle somme già percepite, maggiorate egli interessi legali, così come previsto dal Manuale delle Procedure e Controlli AGEA.

25. VARIANTI E PROROGHE

Il beneficiario può richiedere, dopo la concessione dei benefici, una sola variante debitamente motivata ragioni tecniche e/o economiche o causa di forza maggiore sopravvenute di natura non soggettiva.

Il beneficiario deve garantire il mantenimento di tutti i requisiti che hanno determinato l'approvazione del progetto in base ai criteri di selezione.

Premesso che il programma ammesso all'aiuto non può subire variazioni sostanziali nelle finalità e nelle attività e non può subire modifiche che comportino variazioni in aumento dell'importo dell'aiuto richiesto, possono essere ammesse:

1. variazioni delle attività per sopraggiunte imprevedibili ragioni (es: annullamento di una fiera/esposizione a cui si prevedeva di partecipare) che devono essere idoneamente motivate e giustificate. In tal caso sono ammesse variazioni nel programma sempre che:
   1.1. la nuova iniziativa progettuale conservi la sua funzionalità complessiva;
   1.2. i nuovi interventi proposti siano coerenti con gli obiettivi e le finalità della Sottomisura 3.2;
   1.3. la loro articolazione non snaturi il programma delle attività.
2. variazioni di importi tra le attività previste nel quadro economico non superiori al 30%, a meno che non ricorra la condizione di cui al punto precedente, nel qual caso la variazione dell'importo può comprendere l'intera previsione di spesa.

Le richieste di variazione devono pervenire entro 60 (sessanta) giorni prima del termine fissato di chiusura del progetto e devono essere presentate tramite PEC al Responsabile della Sottomisura 3.2, corredate da:

a) una relazione tecnica, sottoscritta dal beneficiario e dal tecnico incaricato, che motivi le inderogabili ragioni della richiesta;
b) un quadro economico, sottoscritto dal beneficiario e dal tecnico incaricato, che ponga in relazione le spese ammesse e le variazioni proposte;
c) per attività di nuova introduzione o soggette a modifica, nr. 3 preventivi, che rispettino le prescrizioni del par. IMPUTABILITÀ, PERTINENZA, CONGRUITÀ E RAGIONEVOLEZZA;
d) relazione tecnica sulla scelta del preventivo;

La realizzazione delle attività oggetto di variante potrà avvenire solo a seguito di ufficiale comunicazione di approvazione da parte del Responsabile di Misura.

Qualora venga comunicato il mancato accoglimento delle richiesta di variante, ai fini della rendicontazione, si intenderà valido il progetto inziale ammesso al sostegno.

Solo dopo l'avvenuta comunicazione sulla decisione di accogliere o rigettare la richiesta di variante, il beneficiario potrà rilasciare nel portale SIAN la DdP di variante e trasmetterla tramite procedura dematerializzata.

Le richieste pervenute oltre i 60 giorni precedenti il termine di chiusura del progetto saranno rigettate e ne sarà data comunicazione a mezzo PEC.

Le modifiche di dettaglio o soluzioni tecniche migliorative, purché contenute in una limitata percentuale di spesa, così come cambi di preventivo o il cambio di fornitore del servizio, di norma non sono considerate varianti al progetto originario. Tuttavia il richiedente è tenuto a darne immediata comunicazione alla Responsabile della Sottomisura 3.2 almeno 10 giorni prima della loro realizzazione ai fini della valutazione dell'ammissibilità degli stessi, pena la non ammissibilità delle spese.

Gli adeguamenti finanziari dovranno essere contenuti entro un importo non superiore al 10% (dieci %) dell'importo dei lavori ammessi in concessione, escluse le spese per il coordinamento e l'organizzazione, e non dovranno comportare un aumento del costo totale dell'intervento. In questo caso il beneficiario può disporre la realizzazione di tali modificazioni che potranno essere approvate direttamente in fase di accertamento finale.

L'eventuale maggiore spesa rimane comunque a carico del beneficiario, non potrà in ogni caso comportare un aumento dell'aiuto concesso e costituirà parte integrante dell'oggetto delle verifiche in loco che saranno realizzate ai fini dell'accertamento finale tecnico e amministrativo sulla regolare esecuzione dell'intervento. La minor spesa sostenuta rispetto a quella ammessa, comporta la corrispondente diminuzione del contributo.

Il programma ammesso all'aiuto non può subire variazioni sostanziali nelle finalità e nelle attività.

Non può essere autorizzata una variante che comporti una modifica del punteggio attribuibile, tale da far perder all'operazione stessa i requisiti sulla base dei quali è stata attribuita la priorità ed in conseguenza collocata in posizione utile per l'autorizzazione al finanziamento; in particolare

deve essere garantito il mantenimento dei requisiti che hanno determinato l'approvazione del progetto.

Nel caso in cui le attività realizzate non conservino la finalità originaria, il Responsabile della Sottomisura procederà alla revoca totale del contributo concesso.

Il beneficiario per la realizzazione degli interventi può richiedere una sola proroga per un periodo massimo di 60 (sessanta) giorni a decorrere dal giorno successivo al termine per la realizzazione degli investimenti. La proroga può essere concessa in presenza di motivazioni oggettive o di circostanze eccezionali non imputabili alla volontà del beneficiario. La richiesta di proroga deve essere presentata a mezzo PEC alla Responsabile della Sottomisura 3.2, almeno 30 (trenta) giorni prima della scadenza del termine fissato per la conclusione delle attività (vale a dire dodici mesi dalla data di approvazione del provvedimento di concessione). La Responsabile può concedere o non concedere la proroga, comunicando, in entrambi i casi a mezzo PEC, la decisione al beneficiario.

26. ERRORE PALESE

L'articolo 4 del Regolamento (UE) n. 809/2014 precisa che le DdS e di pagamento possono essere modificate in qualsiasi momento, dopo la presentazione, in caso di "**errori palesi**" riconosciuti dalla autorità competenti sulla base di una valutazione complessiva del caso particolare e purché il beneficiario abbia agito in buona fede. Sono errori palesi solo quegli errori che possono essere individuati agevolmente durante un controllo amministrativo.

Si elencano a titolo esemplificativo situazioni che possono rientrare nella definizione di errore palese, fermo restando il principio della buona fede del beneficiario ed escludendo qualsiasi volontà di frode:

i. Errori di compilazione della domanda e/o dei documenti e/o applicativi informatizzati ad essa connessi;

ii. mancata selezione di un flag di spunta, di una specifica voce e/o campi o caselle non compilate o informazioni mancanti, che siano coerenti con l'azione richiesta, quando l'associazione obbligata di tale utilizzo all'azione sia oggettivamente rilevabile dal contenuto della domanda e/o dei documenti e/o applicativi informatizzati ad essa connessi, salvo casi di reiterazione che denotino grave negligenza del beneficiario;

iii. Errori derivanti da verifiche di coerenza (es.: informazioni contraddittorie):

a. nel caso di allegati presenti in domanda e/o dei documenti e/o applicativi informatizzati ad essa connessi: errori aritmetici che emergono nell'analisi puntuale della documentazione, errori nella compilazione di allegati, ecc. (es. somme sbagliate dei computi metrici). La coerenza andrà verificata tra la domanda e gli allegati, ma anche tra una DdP e le domande compilate negli anni precedenti (nel caso di domande pluriennali);

b. a seguito di controlli incrociati con banche dati esterne (es. catasto terreni) gli errori causati dalle non corrette trascrizioni dei numeri di identificazione o di riferimento, che vengono evidenziati durante il controllo incrociato tra la domanda e/o dei documenti allegati e/o

applicativi informatizzati ad essa connessi e le banche dati, possono essere considerati palesi, come ad esempio:

i. cifre invertite (particella o animale n. 169 invece di 196, importi Euro 1690 e Euro 1960);

ii. errori nel numero di sezione/foglio o nel riferimento del comune nel registro catastale;

iii. numero di una particella limitrofa, risultante da un errore di lettura della mappa;

iv. numero di mappa nuovo, conseguente a frazionamento/soppressione di particelle.

Al fine di garantire una omogenea applicazione delle procedure di selezione ed una uniforme gestione degli errori, al momento della presentazione della domanda **non sono considerabili errori palesi:**

- mancata presentazione di documenti ritenuti indispensabili, laddove specificato nell'Avviso;
- CUAA: errata o mancata indicazione;
- partita IVA (se posseduta): errata o mancata indicazione;
- firma del richiedente/i sul modulo della domanda: mancata apposizione al documento della firma olografa/ digitale;
- interventi componenti l'operazione: errata o mancata indicazione;
- errata dichiarazione di requisiti che determinano l'ammissibilità al sostegno.

Procedura per il riconoscimento dell'errore palese su iniziativa di parte

Nel caso in cui il richiedente/beneficiario chieda formalmente il riconoscimento dell'errore palese, dovrà presentare un'istanza entro e non oltre 15 giorni dalla data di scadenza prevista dal presente Avviso per la presentazione della DdS o dal rilascio della DdP. Tale richiesta deve essere presentata a mezzo PEC alla Responsabile della Sottomisura 3.2 (qualita.psr@pec.rupar.puglia.it) e deve contente le seguenti informazioni minime:

✓ numero della domanda in cui l'errore è stato commesso;

✓ descrizione dell'errore o della circostanza segnalata, con sufficiente grado di dettaglio motivazioni in base alle quali si richiede di riconoscere il carattere di errore palese;

✓ copia cartacea dei documenti necessari ad una valutazione di merito. L'organo competente, quindi, ne valuta la ricevibilità in base ai criteri sopra descritti e decide se valutare l'errore come passibile di correzione.

La decisione finale viene comunicata al richiedente con nota scritta contenente:

- la descrizione dell'errore palese richiesto/riscontrato;
- la motivazione del riconoscimento/non riconoscimento di errore palese, specificando quali elementi e fattori sono stati valutati e presi in considerazione;
- il funzionario responsabile dell'istruttoria.

Nella comunicazione vengono, inoltre, indicati i termini entro cui procedere alla correzione dell'errore.

Qualora l'esito della richiesta sia negativo, il procedimento prosegue solo per le operazioni, azioni o tipologie di intervento o regimi di aiuto ammissibili a pagamento.

Qualora l'esito della richiesta sia negativo ne sarà data comunicazione all'interessato con l'indicazione delle motivazioni.

Procedura per il riconoscimento dell'errore palese su iniziativa d'ufficio

L'errore rilevato dall'Amministrazione viene segnalato alla ditta con comunicazione ai sensi dell'articolo 10bis della legge 241/1990, alla quale spetterà l'onere di dimostrare l'esistenza dell'errore palese e richiederne il riconoscimento allegando la documentazione necessaria o richiamandola qualora la stessa sia già in possesso dell'amministrazione procedente, con le modalità e le tempistiche indicate.

In caso di mancato riscontro, il procedimento viene chiuso senza riconoscimento di errore palese.

27. VERIFICABILITÀ E CONTROLLABILITÀ DELLE MISURE (VCM)

L'art. 62 del Regolamento (UE) n. 1305/2013 stabilisce che gli Stati Membri garantiscono che tutte le misure di sviluppo rurale che intendono attuare siano verificabili e controllabili.

Tutti i criteri di ammissibilità, gli impegni e i criteri di selezione devono essere definiti in modo oggettivo tale da essere applicati senza possibilità di diverse interpretazioni. Inoltre, il controllo del rispetto degli stessi deve essere certo e con un costo amministrativo sostenibile rispetto al contributo erogato.

I rischi rilevabili nell'implementazione della misura nel suo complesso sono riferibili alle categorie, come definite nella scheda predisposta dai Servizi della Commissione in merito all'art. 62 del Regolamento (UE) n. 1305/2013 "Verificabilità e Controllabilità delle Misure".

Gli stessi rischi risultano rilevabili sulla base dell'esperienza pregressa nella gestione del PSR Puglia 2007-2013 per le misure analoghe, nonché sulla base delle risultanze dei precedenti *Audit* comunitari.

In considerazione di quanto sopra riportato, la gestione della misura presenta elementi di particolare complessità. Pertanto, dovrà attuarsi con modalità pienamente rispondenti alle esigenze di controllo, nell'ipotesi di mettere in atto le misure di mitigazione dei rischi.

Ai fini degli adempimenti regolamentari l'AdG e l'OP AGEA utilizzano il Sistema Informativo VCM reso disponibile dalla Rete Rurale Nazionale allo scopo, da una parte, di assicurare uniformità nell'esecuzione delle verifiche e, dall'altra, di valutare congiuntamente le modalità di esecuzione dei controlli e di corretta compilazione delle apposite *check-list* predisposte all'interno del Sistema stesso. Tali schede verranno messe a disposizione sia dei beneficiari che del personale che eseguirà i controlli.

Il rispetto degli impegni previsti dalla Sottomisura viene effettuato tramite controlli di tipo amministrativo sul 100% delle domande, attraverso il Sistema Informativo dell'OP.

In aggiunta sono previsti Controlli in loco che verranno eseguiti ai sensi e con le modalità del Regolamento (UE) n. 809/2014 di esecuzione del Regolamento (UE) n. 1306/2013e del Consiglio nonché del Regolamento (UE) n. 640/2014 che integra il Regolamento (UE) 1306/2013.

Per dare attuazione alle disposizioni regolamentari, preliminarmente all'attivazione dell'Avviso di misura sono state espletate le procedure di Valutazione e Controllabilità previste dall'art.62 del Regolamento 1305/2013 con il suddetto Sistema Informativo.

28. DISPOSIZIONI GENERALI

Per tutto quanto non definito e specificato dettagliatamente nell'Avviso, si rimanda a quanto previsto nelle schede della Sottomisura 3.2 e alla normativa comunitaria, nazionale e regionale vigente, nonché nelle Linee Guida sull'ammissibilità delle spese relative allo Sviluppo Rurale 2014-2022.

In ottemperanza alle normative comunitarie, nazionali e regionali vigenti, i soggetti beneficiari destinatari di concessione degli aiuti del PSR Puglia 2014-2022 sono tenuti a:

1. collaborare con le competenti autorità per l'espletamento delle attività di istruttoria, controllo e monitoraggio delle DdS e DdP;
2. non produrre false dichiarazioni;
3. dare comunicazione per iscritto, al massimo entro trenta giorni dal verificarsi degli eventi, di eventuali variazioni della posizione del beneficiario e/o delle condizioni di ammissibilità previste dal presente Avviso e dai successivi atti amministrativi correlati;
4. garantire il rispetto delle norme vigenti in materia di regolarità dei lavoratori e l'applicazione dei Contratti Collettivi di Lavoro di categoria, nonché le norme di igiene e sicurezza del lavoro di cui al D. Lgs. n.81/2008. Inoltre, devono rispettare quanto stabilito dalla L.R. n.28/2006 "Disciplina in materia di contrasto al lavoro non regolare";
5. il beneficiario ha, inoltre, l'obbligo di:
   - mantenere un sistema di contabilità separata mediante l'apertura e l'utilizzo di un conto corrente dedicato;
   - assicurare la conservazione della documentazione giustificativa in originale, delle spese sostenute;
   - garantire la massima collaborazione in occasione di verifiche e sopralluoghi che l'Amministrazione Concedente, l'Organismo Pagatore, nonché i Servizi Comunitari riterranno di effettuare, nonché l'accesso ad ogni altro documento utile ai fini dell'accertamento;
   - mantenere i requisiti di ammissibilità fino alla conclusione degli investimenti e all'erogazione del saldo, pena la decadenza dagli aiuti concessi e il recupero delle somme già erogate;

- osservare i termini previsti dai provvedimenti di concessione e dagli atti ad essi conseguenti;
- non richiedere/ottenere altre agevolazioni pubbliche per i costi sostenuti nell'ambito del progetto presentato.

Ulteriori impegni o obblighi a cui il beneficiario è tenuto potranno essere riportati nel provvedimento di concessione dell'aiuto e portati a conoscenza dello stesso.

29. RELAZIONI CON IL PUBBLICO

Le informazioni e la documentazione relativa al presente Avviso potranno essere acquisite collegandosi sul sito regionale del PSR Puglia 2014-2022 (https://www.psr.regione.puglia.it).

Per ulteriori chiarimenti sarà possibile contattare i seguenti referenti regionali:

Responsabile della Sottomisura 3.2

Dott.ssa Lucrezia De Lucia

e-mail: l.delucia@regione.puglia.it

telefono 080 540 52 53

Responsabile delle Utenze regionali per la fruizione dei servizi sul portale SIAN:

e-mail: responsabile.utenze.sian@regione.puglia.it

La casella PEC di riferimento per la presente Sottomisura è: qualita.psr@pec.rupar.puglia.it

Tutte le comunicazioni tra l'Ufficio competente e il soggetto beneficiario successive alla presentazione della proposta avvengono attraverso PEC. La comunicazione si intende avvenuta nel momento in cui il gestore della PEC rende disponibile il documento informatico nella casella di posta elettronica del destinatario. A tale scopo il proponente dovrà dotarsi, se non ne è già in possesso, di una propria specifica casella.

30. INFORMATIVA E TRATTAMENTO DATI PERSONALI

I dati acquisiti dai beneficiari nelle diverse fasi procedurali saranno trattati nel rispetto della normativa vigente ed in particolare del D.L. n. 196/2003 "Codice in materia di protezione dei dati personali" e ss.mm.ii. e del Regolamento (UE) del Parlamento europeo e del Consiglio del 27 aprile 2016, n. 679 relativo alla protezione delle persone fisiche con riguardo al trattamento dei dati personali, nonché alla libera circolazione di tali dati e che abroga la direttiva 95/46/CE (regolamento generale sulla protezione dei dati).

I dati richiesti saranno utilizzati esclusivamente per le finalità previste dal presente Avviso e saranno oggetto di trattamento svolto con o senza l'ausilio di strumenti informatici nel pieno rispetto della normativa sopra richiamata e improntato ai principi di correttezza, liceità, pertinenza, trasparenza, e tutelando la riservatezza e i diritti dei dichiaranti/richiedenti, ai sensi degli articoli 2 e 11 del Codice stesso.

Il Titolare del trattamento dei dati è la Regione Puglia. Il Responsabile del trattamento dei dati personali è la Dirigente della Sezione Attuazione dei Programmi Comunitari per l'Agricoltura.

Se i dati richiesti sono obbligatori, in caso di mancato conferimento degli stessi l'interessato non può godere del servizio/beneficio richiesto. Qualora il conferimento dei dati non risulti obbligatorio ai sensi di legge, la mancata produzione degli stessi comporta l'improcedibilità dell'istanza, il parziale accoglimento della stessa o l'impossibilità di beneficiare di tutti i servizi offerti dall'Amministrazione.

In relazione al presente trattamento il dichiarante può rivolgersi al responsabile del trattamento per far valere i suoi diritti così come previsto dall'art. 7 del d.lgs. 196/2003. Le modalità di esercizio dei diritti sono previste dall'art. 8 del citato decreto.

31. OBBLIGHI DI INFORMAZIONE A CARICO DEI BENEFICIARI

I regolamenti europei (nn. 1305/2013 e 808/2014 - allegato III e ss.mm.i.) prevedono specifiche disposizioni in materia di obblighi di informazione a carico dei beneficiari delle misure del PSR Puglia 2014-2022.

L'Autorità di Gestione del PSR Puglia 2014-2022 mette a disposizione dei beneficiari il documento "Obblighi di informazione e pubblicità - Linee guida per i beneficiari", consultabile all'indirizzo http://www.psr.regione.puglia.it/linee-guida-per-i-beneficiari, al fine di informare sulla corretta applicazione di tali norme.

Tutte le azioni informative e di comunicazione a cura del beneficiario devono far riferimento al sostegno che il FEASR dà all'operazione riportando:

a) l'emblema dell'Unione Europea

b) un riferimento al sostegno dal parte del FEASR

32. ALLEGATI ALL'AVVISO

Sono allegati al presente Avviso pubblico:

Modello 1 - Delega alla compilazione stampa rilascio della DdS sul portale SIAN. Accesso al fascicolo Aziendale.
Modello 2 - Richiesta autorizzazione accesso al portale SIAN e/o abilitazione alla presentazione DdS ed elenco delle ditte da abilitare nel portale SIAN.
Modello 3 - Dichiarazione sostitutiva dell'atto di notorietà.
Modello 3 bis - Dichiarazione di impegni e altri obblighi
Modello 4 - Progetto di Informazione e Promozione.
Modello 5 - Dichiarazione sostitutiva dell'atto di notorietà (operatore attivo).
Modello 6 - Manifestazione d'interesse (*versione ITA*).
Modello 6 - Manifestazione d'interesse (*versione ENG)*
Modello 7 - Dichiarazione sostitutiva dell'atto di notorietà (post concessione).
Modello 8 - Modello contabilità analitica.

Modello 1 - Sottomisura 3.2 anno 2023

Al Sig. (Tecnico Incaricato)

_____

_____

_____

(indirizzo)

OGGETTO:	**SOTTOMISURA 3.2 "SOSTEGNO PER ATTIVITÀ DI INFORMAZIONE E PROMOZIONE SVOLTE DA ASSOCIAZIONI DI PRODUTTORI NEL MERCATO INTERNO"** **DELEGA ALLA COMPILAZIONE, STAMPA, RILASCIO DELLA DdS SUL PORTALE SIAN. ACCESSO AL FASCICOLO AZIENDALE**

Il/la sottoscritto/a _____

nato/a a _____ Prov. _____ il _____

e residente nel comune di _____ Prov. _____ C.A.P. _____

in via/piazza _____ n. _____

Codice Fiscale _____ tel. _____

cell. _____ e-mail _____

posta elettronica certificata (PEC) _____

nella sua qualità di (1) _____

della (2) _____

con Partita Iva _____ CUUA _____

e sede legale nel comune di _____ Prov. _____ C.A.P. _____

in via/piazza _____ n. _____

DELEGA

Il/la sottoscritto/a _____

nato/a a _____ Prov. _____ il _____

e residente nel comune di _____ Prov. _____ C.A.P. _____

in via/piazza _____ n. _____

Codice _____ tel. _____

46

Fiscale _____ _____

cell. _____ e-mail _____

posta elettronica certificata (PEC) _____

Iscritto al N° _____ dell'Albo/Collegio _____ Prov. _____

alla **Compilazione** - **Stampa** - **Rilascio** sul portale SIAN della DdS, autorizzando l'accesso al proprio Fascicolo Aziendale e ai propri dati esclusivamente per gli usi consentiti e finalizzati alla presentazione della stessa.

Consenso al trattamento dei dati personali

Dichiara espressamente di dare il consenso al trattamento dei propri dati personali e alla trasmissione degli stessi agli Enti, per lo svolgimento delle relative finalità istituzionali e per attività informativa sul settore di competenza, ai fini di quanto previsto dal D. Lgs. 196/2003.

_____, lì _____

Firma _____

Allegati: Documento di riconoscimento in coso di validità e CF del richiedente (leggibili).

Modello 2 - Sottomisura 3.2 anno 2023

REGIONE PUGLIA
DIPARTIMENTO AGRICOLTURA, SVILUPPO RURALE E AMBIENTALE
RESPONSABILE UTENZE SIAN
Lungomare NAZARIO SAURO 45/47
70121 BARI

OGGETTO:	**SOTTOMISURA 3.2 "SOSTEGNO PER ATTIVITÀ DI INFORMAZIONE E PROMOZIONE SVOLTE DA ASSOCIAZIONI DI PRODUTTORI NEL MERCATO INTERNO"** **Richiesta Autorizzazione accesso al Portale SIAN e/o Abilitazione alla presentazione delle domande di sostegno.**

Il/la sottoscritto/a _____

nato/a a _____ Prov. _____ il _____

e residente nel comune di _____ Prov. _____ C.A.P. _____

in via/piazza _____ n. _____

Codice Fiscale _____ tel. _____

cell. _____ e-mail _____

posta elettronica certificata (PEC) _____

nella sua qualità di Tecnico incaricato dalla/e Ditta/e richiedente/i gli aiuti di seguito indicata/e,

CHIEDE

al responsabile delle utenze SIAN della Regione Puglia,

☐ **l'AUTORIZZAZIONE ([1])** all'accesso al portale SIAN – Area riservata per la compilazione, stampa e rilascio delle domande *Misure non connesse alla superficie o agli animali*.

☐ **l'ABILITAZIONE ([2])** alla compilazione della domanda di aiuto relativa alla Sottomisura 3.2.

All'uopo fa dichiarazione di responsabilità sulle funzioni svolte sul portale sollevando l'Amministrazione da qualsiasi responsabilità riveniente dall'uso non conforme dei dati a cui ha accesso.

_____, lì _____

Timbro e firma _____

Allega alla presente: fotocopia di un documento di riconoscimento valido e del codice fiscale del tecnico incaricato e del/dei richiedente/i l'aiuto.

[(1)] La richiesta di autorizzazione deve essere inviata esclusivamente dai soggetti non autorizzati in precedenza all'accesso al portale SIAN. La stessa deve essere inviata a mezzo mail all'indirizzo: **responsabile.utenze.sian@regione.puglia.it.**

[(2)] I Soggetti già autorizzati all'accesso al portale SIAN devono richiedere solo l'abilitazione alla compilazione della DdS per la Sottomisura 3.2. La richiesta deve essere inviata a mezzo mail a: **qualita.psr@pec.rupar.puglia.it.**

Elenco delle ditte da abilitare nel portale SIAN per la presentazione delle domande di sostegno per la Sottomisura 3.2		
N.	DITTE RICHIEDENTI L'AIUTO	
	Cognome e nome/Ragione Sociale	*C.U.A.A.*

Il Tecnico incaricato

_____
(Firma e timbro professionale del tecnico)

49

Modello 3 - Sottomisura 3.2 anno 2023

DICHIARAZIONE SOSTITUTIVA DELL'ATTO DI NOTORIETÀ
(resa ai sensi dell'articolo 47 del Testo Unico delle disposizioni legislative e regolamentari in materia di documentazione amministrativa approvato con D.P.R. 28 dicembre 2000, n. 445)

Il/la sottoscritto/a _____

nato/a a _____ Prov. _____ il _____

e residente nel comune di _____ Prov. _____ C.A.P. _____

in via/piazza _____ n. _____

Codice Fiscale _____ tel. _____

cell. _____ e-mail _____

posta elettronica certificata (PEC) _____

nella sua qualità di (1) _____

della (2) _____

con Partita Iva _____ CUUA _____

e sede legale nel comune di _____ Prov. _____ C.A.P. _____

in via/piazza _____ n. _____

C O N S A P E V O L E

della responsabilità penale cui può andare incontro in caso di dichiarazioni mendaci e di falsità negli atti, ai sensi e per gli effetti dell'art. 46, dell'art. 47 e dell'art. 76 del D.P.R. 28 dicembre 2000, n. 445 e successive modificazioni ed integrazioni,

D I C H I A R A

1. di assumere una forma giuridica secondo quanto disposto nel par.6 – Soggetti beneficiari;
2. di possedere un'unità operativa nel territorio della regione Puglia, riscontrabile dal Fascicolo aziendale;
3. di aver aperto/ aggiornato e validato il fascicolo aziendale preliminarmente alla compilazione della domanda di sostegno;
4. di presentare una sola DdS relativa a un progetto di informazione e promozione nell'ambito dell'Avviso 2023;
5. di dichiarare di essere a conoscenza che eventuali pagamenti non transitati nell'apposito conto corrente dedicato non potranno essere ammessi al sostegno e che non sono consentiti pagamenti in contanti.
6. di non essere un'impresa in difficoltà come definita nell'articolo 2, paragrafo 1, punto 14 del Reg. (UE) 702/2014;

7. di non essere un soggetto destinatario di un ordine di recupero pendente a seguito di una precedente decisione della Commissione, che dichiara gli aiuti illegittimi ed incompatibili con il mercato interno, in conformità all'articolo 1, paragrafo 5 del Reg. (UE) 702/2014;
8. di assumere responsabilità fiscale ai fini della rendicontazione delle spese di progetto;
9. di possedere i requisiti di accesso agli aiuti previsti dalla Sottomisura 3.2 per la quale si richiedono i benefici;
10. di rispettare quanto previsto dalle norme vigenti in materia di regolarità contributiva (DURC) – Legge 27 dicembre 2006, n. 296, ove pertinente;
11. di non avvalersi di piani individuali di emersione ai sensi della legge 383/2001 e s.m.i, ovvero di aver concluso il periodo di emersione, come previsto dalla medesima legge;
12. di essere consapevole che, ai sensi dell'art. 30 del Regolamento (UE) 65/2011 e dell'art. 19 del DM n. 30125 del 22/12/2009 e s.m.i., potranno essere applicate riduzioni o esclusioni dagli aiuti concessi in conformità a quanto stabilito nello specifico Provvedimento di Giunta regionale;
13. rispettare la normativa sul cumulo: non è previsto il cumulo con qualsiasi altra forma di contributo pubblico, regionale, nazionale e comunitario;
14. di autorizzare i Funzionari della Regione Puglia ad accedere al fascicolo aziendale cartaceo detenuto dal CAA;
15. di essere consapevole che costituisce motivo di irricevibilità della DdS la mancata presentazione anche di uno solo dei documenti previsti a corredo della stessa, di cui al par. 13 dell'Avviso;
16. di autorizzare, ai sensi e per gli effetti del Decreto Legislativo n. 196/2003 e s.m.i. Codice Privacy, la Regione Puglia, lo Stato Italiano e l'Unione Europea ad utilizzare i propri dati personali, i quali dovranno essere gestiti nell'ambito dei trattamenti con mezzi automatizzati o manuali al solo fine di dare esecuzione agli atti inerenti l'iniziativa progettuale proposta, e che in esecuzione del Codice Privacy, tali trattamenti dovranno essere improntati ai principi di correttezza, liceità e trasparenza, e nel rispetto delle norme di sicurezza.
17. di possedere i mezzi finanziari propri per sostenere la quota del 30% del costo totale del progetto;

Allega copia del seguente documento di riconoscimento in corso di validità_____

_____
Luogo e data

_____
Firma [3]

1) Indicare se "titolare" o "legale rappresentante";
2) Indicare l'esatta ragione sociale;
3) la firma deve essere apposta a norma dell'articolo 38 del DPR 445/2000.

Modello 3 bis- Sottomisura 3.2 anno 2023

DICHIARAZIONE DI IMPEGNI E ALTRI OBBLIGHI

Il/la sottoscritto/a _____

nato/a a _____ Prov. _____ il _____

e residente nel comune di _____ Prov. _____ C.A.P. _____

in via/piazza _____ n. _____

Codice Fiscale _____ tel. _____

cell. _____ e-mail _____

posta elettronica certificata (PEC) _____

nella sua qualità di (1) _____

della (2) _____

con Partita Iva _____ CUUA _____

e sede legale nel comune di _____ Prov. _____ C.A.P. _____

in via/piazza _____ n. _____

SI IMPEGNA A

I. mantenere le condizioni di ammissibilità di cui al precedente paragrafo 7 per l'intera durata della concessione;

II. mantenere la posizione utile e finanziabile in graduatoria ai fini della concessione del sostegno;

III. rispettare la normativa relativa alla sicurezza nei luoghi di lavoro di cui al D.lgs. 81/2008, ove pertinente;

IV. rispettare le norme di condizionalità di cui al Regolamento CEE. 73/2009 e s.m.i.;

V. attivare, prima dell'avvio degli interventi ammessi ai benefici o della presentazione della prima DdP, un conto corrente dedicato su cui dovranno transitare tutte le risorse finanziarie oggetto di sostegno, pena la non ammissibilità delle spese;

VI. osservare i termini degli interventi previsti dal provvedimento di concessione e dagli eventuali atti correlati;

VII. osservare le modalità di esecuzione degli interventi previste dal provvedimento di concessione e da eventuali atti correlati;

VIII. osservare le modalità di rendicontazione delle spese ammissibili, secondo quanto previsto dal provvedimento di concessione e da eventuali atti correlati;

IX. conservare tutta la documentazione dimostrativa dei requisiti di accesso, di selezione/priorità, e relativa alle spese sostenute per almeno 5 anni dalla data di liquidazione del saldo;

X. restituire l'aiuto riscosso, aumentato degli interessi legali nel frattempo maturati, in caso di mancata osservanza di uno o più obblighi stabiliti dalla normativa comunitaria, nazionale, regionale e dal suddetto bando, nonché degli impegni assunti con la presente dichiarazione;

XI. comunicare a mezzo PEC al Responsabile di Misura, ogni eventuale variazione, o se del caso, una proposta di variante (vedasi par. 25. VARIANTI E PROROGHE) o della mancata realizzazione degli investimenti ammessi al sostegno;

XII. rispettare tutte le azioni di informazione e comunicazione (es. sito web, poster, targhe, cartelloni) in base a quanto previsto dal presente Avviso e dalla normativa comunitaria (Regg. (UE) n. 1305/2013 e n. 808/2014 - allegato III e ss.mm.ii.);

Allega copia del seguente documento di riconoscimento in corso di validità_____

_____
Luogo e data

_____
Firma [3]

1) Indicare se "titolare" o "legale rappresentante";
2) Indicare l'esatta ragione sociale;
3) la firma deve essere apposta a norma dell'articolo 38 del DPR 445/2000.

Modello 4 – Sottomisura 3.2 anno 2023

Progetto di Informazione e Promozione

Parte 1- Anagrafica

Ragione Sociale:						
Natura Giuridica:						
CUAA:						
Partita IVA:						
Estremi atto costitutivo	**N. atto**	**Data Atto**	**Numero tot. soci/associati**			
Iscrizione CCIAA	**N. Iscrizione**	**Data Iscrizione**	**Prov CCIAA**			
Ubicazione			**Sede legale**			
Indirizzo			Indirizzo			
CAP	Prov	Comune	CAP	Prov	Comune	
Recapito postale			TELEFONO	FAX		
Indirizzo			POSTA ELETTRONICA	PEC		
CAP	Prov	Comune				
Fascicolo Aziendale						
Tipo Organismo Detentore						
Sede Organismo Detentore						
Identificativo CAA:	Codice:	Prov.:	Progr. Ufficio:			
Data Apertura Fascicolo:						
Legale Rappresentante/Socio						
Cognome e Nome:		Data Nascita	Sesso			
Comune Nascita			Prov			
Cod. Fiscale						
Titolare: SI/NO		Legale Rappresentante: SI/NO				
Indirizzo/Recapito postale:						
Comune Domicilio:		Prov.:	CAP:			
Telefono		FAX				
Posta Elettronica		PEC				

Tipologia di beneficiario

Beneficiari della sottomisura sono le Associazioni di produttori, che riuniscono operatori attivi in uno o più regimi di Qualità, costituite in qualsiasi forma giuridica come definito nel par. 6 dell'Avviso.

Consorzi di tutela dei prodotti agricoli e agroalimentari a denominazione riconosciuta ai sensi del Regolamento CE n. 1151/2012;	☐
Consorzi di tutela dei vini a denominazione riconosciuta ai sensi dei Regolamenti CE n.1234/2007 e 1508/2013 in materia di organizzazione comune del mercato unico OCM e s.m. i.;	☐
Consorzi costituiti, ai sensi dell'art. 2602 e seguenti del Codice civile, con almeno 9 operatori attivi intesi come imprese di produttori e operatori biologici ai sensi del Regolamento CE n. 848/2018;	☐
Consorzi di Cooperative costituiti, ai sensi dell'art. 2602 e seguenti del Codice civile, con almeno 3 cooperative di produttori che si qualificano quali operatori attivi;	☐
Associazioni costituite, ai sensi dell'art. 14 e seguenti del Codice civile, con almeno 9 operatori attivi;	☐
Cooperative agricole costituite, ai sensi dell'art. 2511 e seguenti del Codice civile e delle leggi speciali, con almeno 9 operatori attivi;	☐
Associazioni Temporanee di Imprese (ATI) e Associazioni Temporanee di Scopo (ATS) legalmente costituite con atto scritto stipulato presso un notaio fra almeno 2 dei soggetti elencati nelle precedenti lettere da a) a f);	☐
Associazioni temporanee di imprese (ATI), associazioni temporanee di scopo (ATS) e reti di imprese legalmente costituite con atto scritto stipulato presso un notaio con almeno 9 operatori attivi;	☐
Reti di imprese costituite ai sensi della L. 9 aprile 2009, n. 33 e successive modifiche, integrazioni e sostituzioni con almeno 9 operatori attivi.	☐
Forme associate dotate di personalità giuridica, con almeno 9 operatori attivi.	☐

[1] *Specificare la tipologia di soggetto.*
[2] *Specificare la tipologia di soggetto ed elencare i partecipanti.*





Parte 2 – Punteggi autoattribuiti

Principio 1 -Regimi di qualità di recente riconoscimento	*Punti*
Criterio 1.1 - **Regimi di qualità di recente riconoscimento**	
Regimi di qualità riconosciuti dal 1 gennaio 2014	
DOP IGP	
Altri regimi	
Regimi di qualità riconosciuti dal 1 gennaio 2010 al 31 dicembre 2013	
DOP IGP	
Altri regimi	
Regimi di qualità riconosciuti dal 1 gennaio 2006 al 31 dicembre 2009	
DOP IGP Biologico	
Altri regimi	
Regimi di qualità riconosciuti prima del 31 dicembre 2005	
DOP IGP	
Altri regimi	
PUNTEGGIO MASSIMO ATTRIBUIBILE	***40***

Principio 2 – Qualità del Progetto		*Punti*
Criterio 2.1 - Numero di ospiti invitati e partecipanti ad attività di incoming		
Oltre 30		
Da 20 a 30		
Da 10 a 19		
Da 1 a 9		
Criterio 2.2 – Numero di Buyer partecipanti ad attività di incoming sul totale degli ospiti partecipanti		
$B = B_i/S_t$	*C ≥ 90%*	
Bi= Numero di Buyer partecipanti ad attività di incoming	*90% > C ≥ 60%*	
	60% > C ≥ 30%	
S_t = Numero ospiti partecipanti ad attività di incoming	*30% > C*	
Criterio 2.3 - Costo per le attività di incoming sul costo totale del progetto		
$C = C_i/C_t$	*C ≥ 90%*	
Ci= Costi per attività di incoming	*90% > C ≥ 60%*	
	60% > C ≥ 30%	
C_t = Costi totali di progetto	*30% > C*	
Criterio 2.4 – Partecipazione al progetto di aziende inserite nella rete del lavoro agricolo di qualità ex art. 6 D.L. 91/2014 convertito con L. 116/2014 e ss.mm.ii.		
Partecipazione al progetto di almeno un soggetto iscritto, al momento della		

presentazione della domanda di sostegno, alla rete del lavoro agricolo di qualità istituita presso l'INPS	
PUNTEGGIO MASSIMO ATTRIBUIBILE	***40***

Principio 3 – Livello di Aggregazione		***Punti***
Criterio 3.1. - Pluralità dei Regimi di qualità interessati per uno stesso comparto		
- Almeno 4 Regimi di qualità coinvolti		
- 2 o 3 Regimi di qualità coinvolti		
- Un unico Regime di qualità coinvolto		
Criterio 3.2. - Pluralità dei Regimi di qualità interessati per comparti differenti		
- Almeno 3 prodotti coinvolti		
- 2 prodotti coinvolti		
- Progetto monoprodotto		
Criterio 3.3 – Partecipazione al soggetto proponente di Consorzi di Tutela, Cooperativa, Consorzi di Cooperative, OP e AOP, Distretti Produttivi		
- Consorzio di tutela		
- Cooperativa/ Consorzi di cooperative/OP/ AOP/Distretti Produttivi		
PUNTEGGIO MASSIMO ATTRIBUIBILE		***20***

Parte 3 – Attività di Informazione a Promozione

3.1 – PRODOTTI INTERESSATI DAL PROGETTO DI INFORMAZIONE E PROMOZIONE

Tipologia di comparto [1]	*Tipologia di prodotto* [1]	*Nome Certificazione*[2]	*n. operatori attivi aderenti al progetto proposto*

[1] *I prodotti e i comparti ammissibili sono quelli elencati nell' Avviso al par.3.1*
[2] *Specificare il nome della Certificazione*

3.2- ELENCO DELLE ATTIVITÀ DA REALIZZARE

1- ATTIVITÀ DI INCOMING		
n. eventi	…	
siti di svolgimento	…	
data/e	…	
numero totale ospiti partecipanti	…	
numero totale di buyer	Nazionali n. …	Internazionali n. …
breve descrizione	…	

2- ATTIVITÀ DI INFORMAZIONE E PROMOZIONE DESTINATE AI CONSUMATORI FINALI	
n. eventi	…
siti svolgimento [(1)]	…
data/periodo	…

destinatario attività	…
breve descrizione	…

(1) *Nel caso di eventi promozionali presso la GDO e/o canali HoReCa specificare la catena di distribuzione e/o ristorazione nel territorio nazionale o estero*

3- ATTIVITÀ PUBBLICITARIE (MAX 40% DEL COSTO TOTALE DEL PROGETTO)	
tipologia	*(specificare se trattasi di pubblicazioni, di prodotti multimediali, immagini fotografiche cartelloni, etc)*
siti di pubblicazione/ di affissione	*(specificare sito on line piuttosto che ubicazione cartelloni/manifesti)*
altro	…
breve descrizione	…

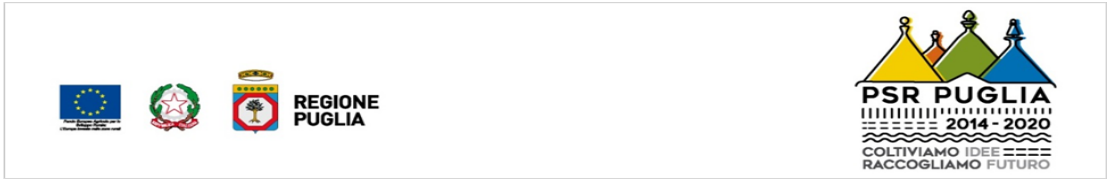

4- ORGANIZZAZIONE E PARTECIPAZIONE A MANIFESTAZIONI, FIERE ED EVENTI ANALOGHI	
TIPOLOGIA EVENTO	*(specificare nome fiera/evento)*
siti svolgimento	…
data/periodo	…
breve descrizione	…
numero stimato partecipanti	…
breve descrizione	…

SPESE DI ORGANIZZAZIONE E COORDINAMENTO DELLE ATTIVITÀ	
… %	…

61

3.3 – CRONOPROGRAMMA: Inizio attività_____ fine attività_____

	INCOMING	**ATT. INFORMATIVE RIVOLTE AI CONSUMATORI**	**ATTIVITÀ PUBBLICITARIE (MAX 40%)**	**FIERE ED EVENTI**
2023				
SETTEMBRE				
OTTOBRE				
NOVEMBRE				
DICEMBRE				
2024				
GENNAIO				
FEBBRAIO				
MARZO				
APRILE				
MAGGIO				
GIUGNO				
LUGLIO				
AGOSTO				
SETTEMBRE				
OTTOBRE				
NOVEMBRE				
DICEMBRE				

62

3.4 ATTIVITÀ DI INFORMAZIONE E PROMOZIONE

ATTIVITÀ	VOCE DI COSTO COME DA PAR. 9 DELL'AVVISO *(indicare solo le voci pertinenti)*	DESCRIZIONE	FORNITORE PRESCELTO	IMPORTO IVA ESCLUSA (€)
1) INCOMING[1]	a) attività di ricerca, profilazione e selezione dei soli buyers			€_____
	b1) viaggio [2]			€_____
	b2) vitto (max € 50,00/ pasto)			€_____
	b3) alloggio (max € 120,00/ giorno).			€_____
	c) costi per gli spostamenti degli ospiti invitati			€_____
	d) costi per i prodotti di degustazione (max 10%)			€_____
[1] *Per ogni evento di incoming che si prevede di realizzare, specificare i costi afferenti alla singola iniziativa.* [2] *specificare se mezzo proprio o pubblico*				

	e) costi per compenso di personale qualificato incaricato (relatori, docenti, chef, sommelier) max 1 persona/ per evento o attività (costo giornata/uomo max € 200,00);			€_____
	f) spese per l'affitto, l'allestimento delle sale e noleggio attrezzature necessarie;			€_____
	g) costi per interpretariato (costo giornata/uomo max € 150,00);			€_____
			TOTALE ATTIVITÀ 1	€ _____
2) INFORMAZIONE E PROMOZIONE DESTINATE AI CONSUMATORI	a) realizzazione eventi promozionali, workshop, incluse quelle svolte nei punti vendita, GDO, nel canale HoReCa e nelle scuole;			€_____

	Costi viaggio, vitto e alloggio personale qualificato (max 1):			
	- viaggio (max 1 persona) [2]			
	- vitto (max € 50,00/ pasto)			
	- alloggio (max € 120,00/ giorno).			
	Costi viaggio, vitto e alloggio personale (max 1):			
	- viaggio (max 1 persona) [2]			
	- vitto (max € 50,00/ pasto)			
	- alloggio (max € 120,00/ giorno).			
	b) webinar;			€_____

65

	c) realizzazione di siti web (con attenzione al SEO), digital marketing, App per adroid e IOS, Qr code, advertising on line, fino ad un massimo di spesa ammissibile pari ad € 10.000,00;			€_____
	d) progettazione di iniziative di comunicazione, elaborazione tecnica e grafica, ideazione testi, traduzione, stampa, riproduzione e distribuzione supporti cartacei e multimediali, esclusi i film;			€_____
	e) costi per i prodotti di degustazione (max 10%)			€_____
			TOTALE ATTIVITÀ 2	€ _____
3) ATTIVITà PUBBLICITARIE MAX 40%	a) pubblicazioni e prodotti multimediali (escluso film);			€_____

	b) realizzazione e diffusione di immagini fotografiche e video a scopo promozionale;			€_____
	c) cartellonistica e affissioni;			€_____
	d) acquisto di spazi pubblicitari e pubbliredazionali, pubblicità su media e su piattaforma internet.			€_____
	e) realizzazione di materiale info-promozionale destinato all'ospite max € 50,00/ospite;			€_____
			TOTALE ATTIVITÀ 3	€ _____
4) ORGANIZZAZIONE E PARTECIPAZIONE A MANIFESTAZIONI, FIERE ED EVENTI ANALOGHI;	a) quota di iscrizione alla manifestazione;			€_____
	b) spese per lo spazio espositivo preallestito e/o per l'area nuda (come definite dagli enti fieristici di ciascuna			€_____

	manifestazione);			
	c) trasporto e assicurazione dei prodotti e dei materiali;			€_____
	Costi viaggio, vitto e alloggio			
	- viaggio (max 1 persona) [2]			€_____
	- vitto (max € 50,00/ pasto)			€_____
	- alloggio (max € 120,00/ giorno).			€_____
	d) costi per i prodotti di degustazione (max 10%)			€_____
			TOTALE ATTIVITÀ 4	€ _____
SPESE PER IL COORDINAMENTO E L'ORGANIZZAZIONE DELLE ATTIVITÀ				
			TOTALE ATTIVITÀ DI ORGANIZZAZIONE E COORDINAMENTO	€ _____

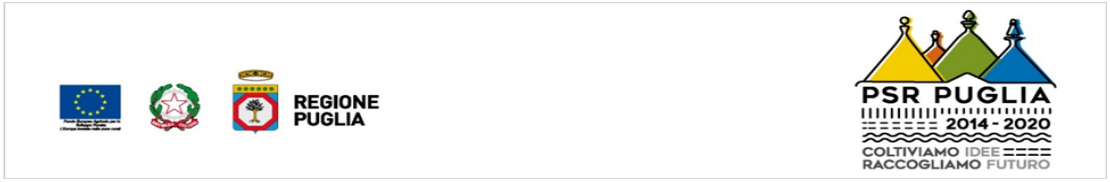

3.5 RIEPILOGO COSTI TOTALI

COSTO TOTALE	QUOTA PUBBLICA (70%)	QUOTA PRIVATA (30%)
€_____	€_____	€_____

3.6- FINALITÀ DEL PROGETTO

(Inserire una breve descrizione delle finalità che si intendono perseguire con il progetto proposto)

…

Luogo e data_____

Legale Rappresentante_____

Tecnico incaricato_____
(Timbro e fima)

69

DICHIARAZIONE SOSTITUTIVA DI ATTO DI NOTORIETÀ
(resa ai sensi dell'art. 47 del Testo Unico delle disposizioni legislative e regolamentari in materia di documentazione amministrativa approvata con D.P.R. 28/dicembre 2000, n. 445)

Il/la sottoscritto/a _____

nato/a a _____ Prov. _____ il _____

e residente nel comune di _____ Prov. _____ C.A.P. _____

in via/piazza _____ n. _____

Codice Fiscale _____ tel. _____

cell. _____ e-mail _____

posta elettronica certificata (PEC) _____

Iscritto/a all'Albo/Collegio professionale _____ al n. _____

nella sua qualità di **tecnico incaricata dall'azienda** _____

Il/la sottoscritto/a _____

nato/a a _____ Prov. _____ il _____

e residente nel comune di _____ Prov. _____ C.A.P. _____

in via/piazza _____ n. _____

Codice Fiscale _____ tel. _____

cell. _____ e-mail _____

posta elettronica certificata (PEC) _____

Iscritto/a all'Albo/Collegio professionale _____ al n. _____

nella sua qualità di **legale rappresentante dall'azienda/ del capofila** _____

consapevoli della responsabilità e delle sanzioni penali stabilite dall'art. 76 del succitato T.U. per le false attestazioni e le mendaci dichiarazioni,

DICHIARANO

che i dati strutturali dell'azienda indicati nel Modello 4 – Progetto di Informazione e Promozione, a corredo della richiesta dei benefici ai sensi dell'Avviso della Sottomisura 3.2 "Sostegno per attività di informazione e promozione svolte da associazioni di Produttori nel mercato interno", approvato con DAdG n. _____ del _____ e pubblicato nel B.U.R.P. n_____, sono corrispondenti alla effettiva situazione aziendale accertata con sopralluogo e a quanto riportato nel fascicolo aziendale.

Luogo e data_____ Legale Rappresentante _____

Tecnico incaricato _____
(Timbro e firma)

N.B.: La presente dichiarazione sostitutiva deve essere sottoscritta ed allegata al Modello 4.

Modello 5 - Sottomisura 3.2 anno 2023

DICHIARAZIONE SOSTITUTIVA DELL'ATTO DI NOTORIETÀ
(resa ai sensi dell'articolo 47 del Testo Unico delle disposizioni legislative e regolamentari in materia di documentazione amministrativa approvato con D.P.R. 28 dicembre 2000, n. 445)

Il/la sottoscritto/a _____

nato/a a _____ Prov. _____ il _____

e residente nel comune di _____ Prov. _____ C.A.P. _____

in via/piazza _____ n. _____

Codice Fiscale _____ tel. _____

cell. _____ e-mail _____

posta elettronica certificata (PEC) _____

nella sua qualità di (1) _____

della (2) _____

con Partita Iva _____ CUUA _____

e sede legale nel comune di _____ Prov. _____ C.A.P. _____

in via/piazza _____ n. _____

C O N S A P E V O L E

della responsabilità penale cui può andare incontro in caso di dichiarazioni mendaci e di falsità negli atti, ai sensi e per gli effetti dell'art. 46, dell'art. 47 e dell'art. 76 del D.P.R. 28 dicembre 2000, n. 445 e successive modificazioni ed integrazioni,

D I C H I A R A

- di aver aderito al Regime di Qualità_____
- di partecipare in qualità di operatore attivo **ad un solo Progetto**, nello specifico a quello presentato dal richiedente_____

Allega copia del documento di riconoscimento in corso di validità.

Luogo e data: _____

_____

Firma (3)

1) Indicare se "titolare" o "legale rappresentante";
2) Indicare l'esatta ragione sociale;
3) la firma deve essere apposta a norma dell'articolo 38 del DPR 445/2000.

Modello 6 - Sottomisura 3.2 anno 2023

Alla c.a. (soggetto partecipante all'Avviso)

_____

sede _____

OGGETTO:	**SOTTOMISURA 3.2 "SOSTEGNO PER ATTIVITÀ DI INFORMAZIONE E PROMOZIONE SVOLTE DA ASSOCIAZIONI DI PRODUTTORI NEL MERCATO INTERNO"** **Manifestazione di interesse per attività di incoming.**

Il/la sottoscritto/a _____

nato/a a _____ il _____ cittadinanza _____

e residente in _____ Paese _____ Città _____

in via/piazza _____ n. _____ C.A.P. _____

Codice Fiscale _____

cell. _____ e-mail _____

MANIFESTA IL PROPRIO INTERESSE

a partecipare all'evento di incoming _____ che si terrà presso_____*(indicare sede di svolgimento)*_____

nel _____(*indicare mese*)_____ 202__.

A tal fine, consapevole della responsabilità penale in cui incorre chi sottoscrive dichiarazioni mendaci e delle relative sanzioni penali di cui all'art. 76 del D.P.R. n. 445 del 28/12/2000, nonché delle conseguenze amministrative di decadenza dai benefici eventualmente conseguenti al provvedimento emanato, ai sensi degli artt. 46 e 47 del D.P.R. n. 445/2000 citato,

DICHIARA

Di partecipare all'evento in qualità di buyer	**Acquirente**	□
	Intermediario	□
	Ristoratore	□
	Altro *specificare*_____	□

Di partecipare all'evento in qualità di opinion leader	**Giornalista** □
	Food blogger □
	Food influencer □
	Altro *specificare*_____ □

DATI IDENTIFICATIVI DELL'IMPRESA *(da compilare a cura dei buyers)*	
DENOMINAZIONE:	
SEDE LEGALE:	
FORMA GIURIDICA:	
CODICE FISCALE /PARTITA IVA:	
INDIRIZZO mail di contatto:	
PEC:	
Referente aziendale MERCATO DI RIFERIMENTO	(*specificare se regionale/nazionale/comunitario*)

DATI IDENTIFICATIVI ATTIVITÀ DI COMUNICAZIONE SVOLTA *(da compilare a cura degli opinion leader)*	
TESTATA GIORNALISTICA:	
SITO WEB	
BLOG	*(specificare il nome)*
SOCIAL NETWORK	*(specificare se facebook, twitter, instagram etc)*
FOLLOWERS	*(specificare il numero)*

BREVE CURRICULUM VITAE SULLE ATTIVITÀ DI COMUNICAZIONE SVOLTA NEL SETTORE FOOD
FORMAZIONE
LAUREA
ATTIVITà LAVORATIVA SVOLTA E IN CORSO
SPECIFICHE INFORMAZIONI SULL'ATTIVITÀ DI COMUNICAZIONE SVOLTA NEL SETTORE FOOD ***(min 150 parole)***

_____, lì _____

Allega alla presente:

- fotocopia di un documento di riconoscimento valido;

Firma

_____

Model 6 - SUBMEASURE 3.2 YEAR 2023

To (*subject cadidate to call of tender*)
_____
place_____

SUBJECT:	**PROGRAMMA SVILUPPO RURALE REGIONE PUGLIA 2014/2022** **SUBMEASURE 3.2 "SUPPORT FOR INFORMATION AND PROMOTION ACTIVITIES CARRIED OUT BY PRODUCER GROUPS IN THE INTERNAL MARKET"** **Expression of interest to take part to incoming meeting.**

The undersigned _____

born in _____ on _____, citizenship_____,

resident in (city)_____at (street address) _____

TEL. _____ Email: _____

EXPRESS HIS/ HER OWN INTEREST

to take part to incoming meeting_____ which take place in (*city*)_____ on (*mounth*)_____ 202__.

To this end, aware of the criminal liability incurred by those who sign false declarations and the related criminal sanctions pursuant to art. 76 of the Presidential Decree no. 445 of 28/12/2000, as well as the administrative consequences of forfeiture of any benefits resulting from the provision issued, pursuant to articles 46 and 47 of the Presidential Decree no. 445/2000 cited,

HE/ SHE DECLARES

TO TAKE PART AS BUYER	**Buyer** □
	Broker □
	Restaurateur □
	Other *Specify*_____ □
TO TAKE PART AS OPINION LEADER	**Journalist** □
	Food Blogger □

	Food influencer □
	OTHER *specify*_____ □

INFORMATION ABOUT COMPANY *(to fill by buyers)*	
NAME:	
REGISTERED OFFICE:	
LEGAL FORM:	
COMPANY MAIL:	
COMPANY CONTACT PERSON: REFERENCE MARKET:	 (*to specify if lacal/national/community*)

INFORMATION ABOUT PERFORMED COMUNICATION ACTIVITY *(to fill by opinion leader)*	
NEWSPAPER:	
WEB SITE:	
BLOG	*(to specify)*
SOCIAL NETWORK	*(to specify if facebook, twitter, instagram etc)*
FOLLOWERS	*(to specify numerber)*

SHORT CURRICULUM VITAE ABOUT HIS/HER OWN PERFORMED COMUNICATION ACTIVITY IN FOOD TRADE
STUDY
DEGREE
WORK
SPECIFIC INFORMATION ABOUT HIS/HER OWN ACTIVITY IN FOOD TRADE ***(min 150 words)***

Date_____

Signature

_____

Attached is a photocopy of a valid personal identity document.

Modello 7 - Sottomisura 3.2 anno 2023

DICHIARAZIONE SOSTITUTIVA DELL'ATTO DI NOTORIETÀ
(Ai sensi degli artt. 46 e 47, D.P.R. 28 Dicembre 2000 n.445)

Il/la sottoscritto/a _____

nato/a a _____ Prov. _____ il _____

e residente nel comune di _____ Prov. _____ C.A.P. _____

in via/piazza _____ n. _____

Codice Fiscale _____ tel. _____

cell. _____ e-mail _____

posta elettronica certificata (PEC) _____

in qualità di beneficiario degli aiuti previsti dalla Sottomisura 3.2 "Sostegno per attività di informazione e promozione, svolte da associazioni di produttori nel mercato interno" del Programma di Sviluppo Rurale 2014-2022 della Regione Puglia,

CONSAPEVOLE

della responsabilità penale cui può andare incontro in caso di dichiarazioni mendaci e di falsità negli atti, ai sensi e per gli effetti dell'art.76 del D.P.R. 28 dicembre 2000, n. 445 e successive modifiche ed integrazioni,

DICHIARA

- di aver ricevuto in data _____ comunicazione di avvenuta concessione;
- di aver preso visione di quanto disposto nella comunicazione di concessione degli aiuti Prot. A00/030 del_____ n._____, con particolare riferimento alle modalità di esecuzione delle operazioni e all'erogazione dell'aiuto pubblico concesso;
- di accettare tutte le condizioni e gli impegni ivi riportati;
- di dare il consenso al trattamento dei propri dati personale ed alla trasmissione degli stessi agli Enti, per lo svolgimento delle relative finalità istituzionali e per attività informativa sul settore di competenza, ai fini di quanto previsto dal D. Lgs. n. 196/03;
- che il conto corrente dedicato alle operazioni del progetto finanziato nell'ambito della Sottomisura 3.2 ha le seguenti coordinate bancarie

  IBAN _____

Allega copia del documento di riconoscimento in corso di validità.

Luogo e data _____

_____
Firma [1]

[1] La firma deve essere apposta a norma dell'articolo 38 del DPR 445/2000





Modello 8 – Sottomisura 3.2 anno 2023

Contabilità analitica

Parte 1

	% Realizzazione	Spesa richiesta	Contributo richiesto	Spesa ammessa	Contributo ammesso
DOMANDA DI SOSTEGNO					
1° DOMANDA DI PAGAMENTO DELL'ACCONTO	min 30 %				
2° DOMANDA DI PAGAMENTO DELL'ACCONTO	max 90%				
DOMANDA DI PAGAMENTO DEL SALDO					

79





Parte 2

Oggetto della spesa (indicare la voce come da preventivo di riferimento)	Preventivo di riferimento (numero e data)	Fornitore	P.IVA fornitore	Fattura (numero e data)	Importo imponibile	Importo iva	Importo pagato	Metodo di pagamento	Data di pagamento
...	...	...	...	...	€ ...	€ ...	€ ...		

80





Parte 3

	Previsto	Realizzato
1) attività di incoming		
numero eventi		
numero ospiti partecipanti		
numero buyers partecipanti		
2) attività di tipo informativo e promozionale		
numero iniziative		
numero partecipanti		
3) attività pubblicitarie:		
pubblicazioni, prodotti multimediali escluso film		
realizzazione e diffusione di immagini fotografiche e video a scopo promozionale		
cartellonistica e affissioni		
materiale pubblicitario		
4) organizzazione e partecipazione a manifestazioni, fiere ed eventi analoghi		
numero fiere a cui si è aderito		
numero manifestazioni a cui si è partecipato		
numero altri eventi organizzati		

Firma Titolare/Rappresentante Legale

Firma e Timbro professionale del tecnico incaricato

Atti e comunicazioni degli Enti Locali

AMMINISTRAZIONE PROVINCIALE FOGGIA

Estratto D.D. 3 agosto 2023, n. 1233

PROVVEDIMENTO DI VALUTAZIONE DELL'IMPATTO AMBIENTALE PER LA COSTRUZIONE DI IMPIANTO EOLICO DENOMINATO "MANFREDI" COMPOSTO DA 10 AEOGENERATORI CON POTENZA DI 2,5 MW DA REALIZZARE NEL COMUNE DI MANFREDONIA (FG) LOC. MACCHIAROTONDA. PROROGA TERMINI DI 'EFFICACIA. CODICE PRATICA 2011/00489/VIA - PROPONENTE: EFFEGI SRL (GIÀ GIEFFE ENERGIA SRL). COMUNE: MANFREDONIA (FG).

Il Dirigente del Settore Assetto del Territorio e Ambiente della Provincia di Foggia, con Determinazione Dirigenziale n. 1233 del 03.08.2023, ha prorogato ha prorogato fino al **29.12.2024** il termine di efficacia del Provvedimento di VIA reso con Determinazione Dirigenziale n. 2107 del 29.11.2016, per la realizzazione di un impianto per la produzione di energia da fonte eolica, denominato "Manfredi", costituito da quattro aerogeneratori (T1, T6, T7 e T8) da realizzarsi nel Comune di Manfredonia, loc. Macchia Rotonda. Proponente: Effegi srl (già Gieffe Energia s.r.l.) - Cod. Prat.: 2011/00489/VIA

Provincia di Foggia
Settore Ambiente

COMUNE DI ANZANO DI PUGLIA

Statuto comunale modificato con deliberazione C.C. n.22 del 30 giugno 2023.

COMUNE DI

ANZANO DI PUGLIA

PROVINCIA DI FOGGIA

STATUTO

Approvato con deliberazione del C.Cn.83 del 10-10- 1991, riesaminato con atto consiliare n.10 del 17.01.1992 entrambe rese esecutive con decisione del CO.RE.CO. di Foggia nella seduta del 14-02-1992 prot. N 1791;

Modificato con deliberazione consiliare n.13 del 04.03.1994, vistata per mancanza di rilievi dalla S.P.D.C. di Foggia nella seduta del 07.04.1994 al prot. n. 3122;

Modificato con deliberazione consiliare n.37 del 08.08.2000, vistata per mancanza di rilievi dalla S.P.D.C. di Foggia nella seduta dell'11 – 9-2000 al n. 2066;

Modificato con deliberazione consiliare n.43 del 26.09.2000, vistata per mancanza di rilievi dalla S.P.D.C. di Foggia nella seduta del 06.10.2000 al n.2514;

Modificato con deliberazione consiliare n.35 del 28.05.01, vistata per mancanza di rilievi dalla S.P.D.C. di Foggia nella seduta del 13.07.2001 al n.1687

Modificato con deliberazione consiliare n.40 del 02.07.01, vistata per mancanza di rilievi dalla S.P.D.C. di Foggia nella seduta del 13.07.2001 al n.1687;

Modificato con deliberazione consiliare n.18 del 01.07.2002;

Modificato con deliberazione consiliare n.52 del 07.11.2003;

Modificato con deliberazione consiliare n.22 del 30.06.2023;

COMUNE DI ANZANO DI PUGLIA
STATUTO COMUNALE

Titolo I
Disposizioni generali

Art. 1
Principi fondamentali

1. Il Comune è Ente autonomo locale il quale ha la rappresentatività generale secondo i principi della Costituzione e della legge generale dello Stato.
2. L'autogoverno della comunità si realizza con i poteri e gli istituti di cui al presente Statuto.

Art. 2
Finalità

1. Il Comune promuove lo sviluppo e il progresso civile, sociale ed economico della persona umana e della propria comunità ispirandosi ai valori ed agli obiettivi della Costituzione.
2. Il Comune persegue la collaborazione e la cooperazione con tutti i soggetti pubblici e privati e promuove la partecipazione dei cittadini, delle forze sociali, economiche e sindacali all'amministrazione.
3. La sfera di governo del Comune è costituita dall'ambito territoriale degli interessi.
4. Il Comune ispira la propria azione ai seguenti criteri e principi:

il superamento degli squilibri economici, sociali e culturali esistenti nel proprio ambito territoriale e nella comunità nazionale ed internazionale;

la promozione della funzione sociale dell'attività economica, pubblica e privata, anche attraverso lo sviluppo di forme di associazionismo economico e di cooperazione;

la difesa del suolo, delle risorse idriche, dell'ambiente naturale, del paesaggio del proprio territorio e di quello dei Comuni vicini per garantire una migliore qualità della vita, attraverso lo sviluppo sostenibile nell'ambito di tutti i settori produttivi, in particolar modo di quello agricolo;

il sostegno alla realizzazione di un sistema globale ed integrato di sicurezza sociale e di tutela attiva della persona anche con la attività delle organizzazioni di volontariato;

l'interesse alla realizzazione ed all'utilizzo di risorse energetiche alternative non inquinanti, sempre che gli impianti di trasformazione delle risorse pulite non arrechino danni alla persona umana, alla Comunità, al paesaggio e all'ambiente;

la valorizzazione del territorio e del paesaggio, del patrimonio storico-artistico-architettonico-archeologico-religioso e culturale locale con riferimento ai costumi e alle tradizioni popolari;

il recupero del patrimonio lessicale dialettale proprio e della memoria storica tra le fasce di età giovanile;

lo sviluppo delle attività economiche turistiche ed agrituristiche nel proprio ambito territoriale, anche in collaborazione con le altre Comunità civiche viciniori;

la pari opportunità tra l'uomo e donna, anche promuovendo la presenza di entrambi i sessi negli organi collegiali del Comune nonché negli enti, aziende ed istituzioni da esso dipendenti;
la tutela ed il sostegno della famiglia e la promozione della presenza delle famiglie nelle scelte degli indirizzi per lo sviluppo sociale, economico e culturale di tutta la comunità civile;
la tutela del diritto alla vita del bambino sin dal suo concepimento e della maternità.

Art. 3

Programmazione e forme di cooperazione

1. Il Comune realizza le proprie finalità adottando il metodo e gli strumenti della programmazione e della concertazione.
2. Il Comune concorre alla determinazione degli obiettivi contenuti nei programmi dell'Unione Europea, dello Stato e della Regione Puglia, avvalendosi anche dell'apporto delle formazioni sociali, economiche, sindacali e culturali operanti nel suo territorio.
3. I rapporti con gli altri Comuni, con la Provincia, la Regione e la Comunità Montana sono informati ai principi di cooperazione, equiordinazione, complementarietà e sussidiarietà tra le diverse sfere di autonomia.
4. Il Comune promuove l'associazionismo ed i consorzi tra i Comuni al fine di risolvere e gestire problematiche e risorse che, nelle associazioni, trovino economicità e razionalità di gestione.
5. Il Comune svolge le sue funzioni anche attraverso le attività che possono essere adeguatamente esercitate dalla autonoma iniziativa dei cittadini e delle loro formazioni sociali.

Art. 4

Territorio e Sede Comunale

1. Il territorio del Comune di Anzano di Puglia rientra nel Subappennino Dauno Meridionale ed è costituito dal centro abitato e dai seguenti Rioni: Rione Casette, Rione Morra, Rione Pioppo Pontieri, Rione Nocelle, Rione Carifano, Rione Calabrone, Rione Lo Russo, Rione Lo Scialpo, Rione Mastralessio (Portolecchia). Si estende per circa Kmq 11,12.
2. Confina con i Comuni di Scampitella, Sant'Agata di Puglia, Monteleone di Puglia, Zungoli e San Sossio della Baronia (AV).
3. La Sede Comunale è ubicata nel palazzo in Piazza Municipio nr.1.
4. Le adunanze degli organi elettivi collegiali si svolgono nella sede Comunale. In casi del tutto eccezionali e per particolari esigenze, il Consiglio può riunirsi anche in luoghi diversi dalla propria Sede.

Art. 5

Albo Pretorio

1. Il Consiglio Comunale individua nel palazzo civico apposito spazio da destinare ad "Albo Pretorio", per la pubblicazione degli atti ed avvisi previsti dalla legge, dallo Statuto e dai Regolamenti.
2. La pubblicazione deve garantire l'accessibilità, l'integralità e la facilità di lettura.
3. Il Segretario cura l'affissione degli atti di cui al comma 1 avvalendosi di un messo Comunale e, su attestazione di questo, ne certifica l'avvenuta pubblicazione.

Art. 6

Stemma e Gonfalone

1. Lo stemma del Comune, giusto decreto del Presidente della Repubblica 30 Agosto 2000, di colore azzurro è rappresentato da un tempio di architettura greca, visto di fronte, con quattro colonne doriche, fondate sul crepidona di tre scalini, le colonne cimate dell'architrave sostenute il fregio scanalato cimato dal frontone ornato da tre acroteri, il tutto d'argento e attraversante la banda effigiante la strada consolare romana con i basoli di grigio naturale più scuro
2. Nelle cerimonie e nelle altre pubbliche ricorrenze, accompagnato dal Sindaco con la fascia tricolore, si può esibire il Gonfalone Comunale.
3. Il gonfalone comunale, alla luce dello stesso citato decreto presidenziale, è un così come descritto al precedente comma 1,

Titolo II
Ordinamento Istituzionale del Comune

Capo I
Organi istituzionali

Art. 7

Individuazione

1. Sono organi del Comune: il Consiglio Comunale, il Sindaco e la Giunta comunale, con i poteri e le funzioni loro attribuite dalla Legge e specificate nel presente Statuto.

Capo II
Consiglio Comunale

Art. 8

Il Consiglio Comunale

1. Il Consiglio Comunale, costituito in conformità alla legge, rappresenta l'intera Comunità, determina l'indirizzo programmatico, esercita il controllo politico-amministrativo, ha autonomia organizzativa e funzionale. Con regolamento il Comune fissa le modalità per fornire al Consiglio Comunale servizi, attrezzature e risorse finanziare e prevede strutture apposite per il funzionamento del Consiglio stesso.
2. Il Consiglio dura in carica per il tempo previsto dalla legge, limitandosi, dopo la pubblicazione del decreto di indizione dei comizi elettorali, ad adottare gli atti urgenti ed improrogabili.
3. Le norme relative alla composizione, all'elezione, alle cause di ineleggibilità ed incompatibilità e alla decadenza dei Consiglieri sono stabilite dalla legge.
4. Le norme relative alla decadenza dei Consiglieri per la mancata partecipazione al Consiglio Comunale sono stabilite dal successivo art. 16.
5. Il Consiglio Comunale si avvale di commissioni consiliari permanenti, speciali e di controllo o garanzia.

Art. 9

Prima adunanza

1. La prima seduta del Consiglio deve essere convocata dal Sindaco neo eletto entro il termine perentorio di dieci giorni dalla proclamazione, e deve tenersi entro il termine di

dieci giorni dalla convocazione. In caso di inosservanza dell'obbligo di convocazione, provvede in via sostitutiva il Prefetto.
2. Nella prima adunanza il nuovo Consiglio comunale procede alla convalida degli eletti e discute ed approva, con apposito documento, gli indirizzi generali di governo proposti dal Sindaco.
3. In tale adunanza, in particolare, il Consiglio Comunale, prima di deliberare su qualsiasi altro oggetto, deve esaminare la condizione degli eletti e dichiarare la ineleggibilità e la incompatibilità di essi quando sussista alcuna delle cause previste dalle disposizioni di legge, provvedendo alla loro sostituzione.
4. L'iscrizione all'ordine del giorno della convalida degli eletti comporta la possibilità di procedere alla surrogazione degli ineleggibili, e all'avvio del procedimento per la decadenza degli incompatibili.
5. Alla seduta nella quale si procede alla convalida degli eletti possono partecipare i Consiglieri delle cui cause ostative si discute.
6. I Consiglieri subentranti in seguito alla dichiarazione di ineleggibilità o alla dichiarazione di incompatibilità, se presenti in aula, sono invitati a partecipare alla seduta. In caso contrario, la seduta è rinviata affinché essi vi possano partecipare.

Art. 10

Linee programmatiche di mandato

1. Entro sessanta giorni, decorrenti dalla data di insediamento del Consiglio Comunale, sono presentate al Consiglio stesso da parte del sindaco, sentita la Giunta comunale, le linee programmatiche relative alle azioni ed ai progetti da realizzare durante il mandato politico-amministrativo.
2. Il Consiglio Comunale partecipa alla definizione, adeguamento ed alla verifica periodica dell'attuazione delle linee programmatiche da parte del sindaco e dei singoli assessori, nei modi che meglio di seguito si individuano:

Definizione: è data piena facoltà a ciascun consigliere comunale di intervenire nella definizione delle linee programmatiche proponendo le integrazioni, gli adeguamenti e le modifiche, mediante presentazione, con le modalità indicate dal regolamento per il funzionamento del Consiglio Comunale, di appositi emendamenti;

Adeguamento: è data piena facoltà a ciascun consigliere comunale di proporre modifiche od integrazioni, nel corso della durata del mandato, alle presentate linee programmatiche, sulla base delle esigenze e delle problematiche che dovessero emergere in ambito locale;

Verifica: il sindaco, in sede di verifica annuale dello stato di attuazione dei programmi, presenta al Consiglio Comunale una relazione sul grado di realizzazione delle linee programmatiche.

3. Al termine del mandato politico-amministrativo, il sindaco presenta al Consiglio Comunale il documento di rendicontazione dello stato di attuazione e di realizzazione delle linee programmatiche.

Art. 11

Competenze

1. Il Consiglio Comunale esercita la propria attività di indirizzo politico-amministrativo nelle materie ad esso attribuite dalla legge e su tutte le questioni relative agli obiettivi generali stabiliti dal presente Statuto.
2. A tale attività sono riservate apposite sedute consiliari da svolgersi almeno due volte all'anno.

3. Le decisioni assunte dal Consiglio Comunale ai sensi dei commi precedenti costituiscono atti fondamentali del Comune.
4. Il Consiglio Comunale esercita l'attività di controllo politico-amministrativo sulle istituzioni, sui consorzi, aziende e società appartenenti al Comune e sulla rispondenza dell'azione della Giunta agli indirizzi e agli obiettivi di cui al comma 1.

Art. 12

Esercizio della potestà regolamentare

1. Il Consiglio Comunale, nell'esercizio della potestà regolamentare, adotta, nel rispetto dei principi fissati dalla legge e dal presente Statuto, Regolamenti proposti dalla Giunta comunale per l'organizzazione ed il funzionamento delle istituzioni e degli organismi di partecipazione, per il funzionamento degli organi e degli uffici e per l'esercizio delle funzioni.
2. I Regolamenti, divenuti esecutivi ai sensi dell'art. 134 del D.Lgs. 18 agosto 2000, n. 267, sono pubblicati all'Albo Pretorio per quindici giorni consecutivi ed entrano in vigore dopo tale pubblicazione.
3. I Regolamenti vigenti alla data di entrata in vigore del presente Statuto, per quanto compatibili, restano in vigore fino alla loro sostituzione con altri omologhi od alternativi.

Art. 13

Funzionamento del Consiglio Comunale

1. Il funzionamento del Consiglio Comunale è disciplinato da apposito regolamento nell'ambito dei seguenti principi quadro:

regolarità della convocazione e della riunione;

pubblicità delle sedute, tranne che nelle ipotesi espressamente stabilite nel regolamento;

attività delle commissioni;

partecipazione del segretario comunale alle sedute;

rispetto dei diritti dei consiglieri, specie quelli che si riferiscono alla presentazione ed alla discussione delle proposte e della garanzia e della partecipazione delle minoranze;

diritto di informazione dei cittadini e dei consiglieri.

Il regolamento per il funzionamento del Consiglio Comunale è approvato a maggioranza assoluta dei consiglieri.

Il detto regolamento, in particolare:

prevede le modalità per la convocazione e per la presentazione e la discussione delle proposte;

indica il numero dei consiglieri necessari per la validità delle sedute, prevedendo che, in ogni caso, debba esservi la presenza di almeno un terzo dei consiglieri assegnati al Comune, senza computare, a tal fine, il Sindaco.

Art. 14

Consiglieri Comunali

1. I Consiglieri Comunali entrano in carica all'atto della proclamazione, ovvero, in casi di surrogazione, non appena adottata la relativa deliberazione da parte del Consiglio Comunale.

2. Lo Stato giuridico, le dimissioni e la loro sostituzione, nonché le aspettative, i permessi, le indennità ed i rimborsi spesa collegati alle funzioni di Consigliere sono regolati dalla Legge.
3. I Consiglieri possono richiedere la trasformazione del gettone di presenza in una indennità di funzioni nel rispetto dell'art. 82, comma 4 del D.lgs. 18 agosto 2000, n. 267.
4. L'esame delle proposte di deliberazione e degli emendamenti che incidono in modo sostanziale sulle stesse, è subordinato alla preventiva istruttoria, corredata dai pareri tecnici e contabili, ed alla successiva comunicazione ai Capigruppo Consiliari.

Art. 15

Diritti dei consiglieri comunali

1. I Consiglieri Comunali esercitano la loro funzione senza vincolo di mandato e rappresentano l'intera Comunità. Essi singolarmente o in gruppo, hanno diritto:

di iniziativa su ogni questione sottoposta alla deliberazione del Consiglio Comunale;

di presentare interrogazioni, mozioni, interpellanze ed ordini del giorno;

di ottenere, gratuitamente, dagli Uffici Comunali, nonché dalle Aziende del Comune e dagli Enti da esso dipendenti, copia dei provvedimenti adottati, nonché tutte le notizie e le informazioni in loro possesso necessarie all'espletamento del proprio mandato e di esaminare gli atti amministrativi di qualsiasi specie giacenti presso gli uffici stessi. Essi sono tenuti al segreto nei casi specificamente determinati dalla legge.

2. Il Sindaco risponde, entro trenta giorni, alle interrogazioni e ad ogni istanza di sindacato ispettivo presentato dai Consiglieri comunali. Le interrogazioni sono presentate al Sindaco entro il terzo giorno precedente quello stabilito per l'adunanza del Consiglio comunale. Esse sono sempre formulate per iscritto e firmate dai proponenti, Ad esse il Sindaco può dare risposta verbale in Consiglio comunale ovvero per iscritto. Quando l'interrogazione è a carattere urgente può essere effettuata anche durante l'adunanza, subito dopo la trattazione di quelle presentate nei termini ordinari. Il Consigliere interrogante rimette copia del testo al Presidente e ne dà diretta lettura al Consiglio comunale. Il Sindaco, o l'Assessore delegato per materia, possono dare risposta immediata se dispongono degli elementi necessari, in caso contrario si riservano di dare risposta scritta. Le altre istanze di sindacato devono essere presentate per iscritto al Sindaco e firmate dal consigliere proponente; il Sindaco dà ad esse risposta scritta.
3. Il Regolamento per il funzionamento del Consiglio comunale disciplina ogni altra modalità e norma di esercizio dei diritti di cui ai precedenti commi.

Art. 16

Doveri dei consiglieri comunali

1. I Consiglieri Comunali hanno il dovere di intervenire alle sedute del Consiglio Comunale e di partecipare ai lavori delle Commissioni consiliari delle quali fanno parte.
2. I Consiglieri Comunali sono tenuti a giustificare per iscritto l'assenza dalla seduta entro 10 giorni dalla stessa. Coloro che senza giustificato motivo sono assenti a tre sedute consiliari consecutive, ovvero a cinque sedute durante l'anno solare, incorrono nel procedimento della dichiarazione di decadenza da consigliere Comunale con contestuale avviso all'interessato da notificarsi ad opera del Sindaco a mezzo messo notificatore.
3. Il Consigliere Comunale interessato può far pervenire per iscritto entro 10 giorni le proprie osservazioni dalla notifica dell'avviso.

4. Il Consiglio Comunale, decorso il termine suddetto e previo esame delle eventuali giustificazioni, fornite dall'interessato in forma scritta, si pronuncia sulla decadenza.
5. La deliberazione, adottata a maggioranza dei Consiglieri assegnati è notificata al Consigliere interessato, entro 10 giorni.
6. I Consiglieri Comunali hanno il dovere di astenersi dal prendere parte alle deliberazioni riguardanti liti e contabilità proprie verso il Comune e verso le Aziende, le Istituzioni, i Consorzi ed Enti da esso dipendenti, amministrati o soggetti al suo controllo o vigilanza, e quando si tratta di interesse proprio o di interessi, liti e contabilità dei loro parenti sino al 4° grado e di conferire impieghi o incarichi ai medesimi. L'obbligo di astensione di cui al presente comma comporta necessariamente quello di allontanarsi dalla sala consiliare.
7. Ciascun Consigliere è tenuto ad eleggere un domicilio nel territorio Comunale.

Art. 17

Dimissioni del Consigliere

1. Le dimissioni dalla carica di Consigliere sono indirizzate dal Consigliere medesimo al Consiglio comunale e devono essere assunte immediatamente al protocollo comunale nell'ordine temporale di presentazione. Esse, dalla data di assunzione al protocollo sono irrevocabili, non necessitano di presa d'atto e sono immediatamente efficaci. Il Consiglio, entro e non oltre 10 giorni dalla stessa data, deve procedere alla surroga dei consiglieri dimissionari, con separate deliberazioni, seguendo l'ordine di presentazione delle dimissioni quale risulta dal protocollo.

Art. 18

Consigliere Anziano

1. E' Consigliere anziano colui che ha ottenuto la maggior cifra individuale costituita dalla cifra di lista aumentata dai voti di preferenza, con esclusione del Sindaco neo eletto e dei candidati alla carica di sindaco. A parità di cifra, risulta consigliere anziano quello di età maggiore.

Art. 19

I Gruppi Consiliari

1. Nella prima seduta, il Consiglio Comunale si organizza in gruppi consiliari.
2. In mancanza di espressa dichiarazione di adesione ad un gruppo, i Consiglieri Comunali sono considerati appartenenti al gruppo della lista che li ha espressi.
3. Nella stessa seduta, ciascun gruppo designa il proprio Capogruppo. In mancanza, la individuazione del capogruppo avverrà mediante sorteggio ad espletarsi, a cura del Sindaco-Presidente tra tutti i consiglieri del gruppo.
4. Il Capogruppo rappresenta il Gruppo consiliare ed è destinatario delle prerogative previste dalla Legge, dal presente Statuto e dal regolamento per il funzionamento del Consiglio Comunale.

Art. 20

Conferenza dei capigruppo

1. E' istituita la conferenza dei Capigruppo consiliari. La sua composizione e le sue funzioni sono disciplinate dal regolamento per il funzionamento del Consiglio comunale.
2. Ai gruppi consiliari sono assicurate, per l'espletamento delle loro funzioni, idonee strutture fornite tenendo presenti le esigenze comuni a ciascun gruppo e la consistenza numerica di ognuno di essi.

Art. 21

Commissioni consiliari permanenti

1. Il Consiglio comunale istituisce nel suo seno, all'inizio di ogni tornata amministrativa, Commissioni permanenti aventi una composizione e una consistenza numerica, determinate dal regolamento per il funzionamento del Consiglio comunale, in modo tale da garantire la presenza in esse di almeno un rappresentante di ogni gruppo.
2. Il detto regolamento stabilisce, altresì, le materie, le modalità di voto, le norme di composizione e di funzionamento delle Commissioni.
3. Il Sindaco e gli Assessori possono partecipare ai lavori delle Commissioni, senza diritto di voto.
4. Le Commissioni esaminano preventivamente le più importanti questioni di competenza del Consiglio Comunale ed esprimono su di esse il proprio parere che può essere trascritto in eventuale deliberazione; concorrono, nei modi stabiliti dal regolamento per il funzionamento del Consiglio comunale, allo svolgimento dell'attività amministrativa del Consiglio stesso.
5. Le Commissioni hanno facoltà di chiedere l'intervento alle proprie riunioni del Sindaco e di membri della Giunta comunale nonché, previa comunicazione al Sindaco, dei responsabili degli uffici e dei servizi comunali, degli Amministratori e dei dirigenti degli Enti e Aziende dipendenti dal Comune.
6. I lavori delle Commissioni sono pubblici tranne nei casi previsti dal regolamento per il funzionamento del Consiglio comunale.

Art. 22

Commissioni speciali - Commissioni d'inchiesta

1. Il Consiglio Comunale può istituire Commissioni Speciali incaricate di esaminare e riferire su specifici argomenti ritenuti di particolare interesse ai fini dell'attività del Comune.
2. Un terzo dei Consiglieri assegnati può chiedere la nomina di una Commissione Speciale d'inchiesta sull'attività dell'amministrazione, indicandone oggetto e motivi. Su tale richiesta si pronuncia il Consiglio Comunale e la stessa non è approvata se non ottiene il voto favorevole della maggioranza dei Consiglieri assegnati.
3. Il regolamento per il funzionamento del Consiglio Comunale determina la composizione e le modalità di funzionamento delle Commissioni Speciali.

Art. 23

Commissioni consiliari con funzioni di controllo o garanzia

1. Le Commissioni consiliari aventi funzioni di controllo o di garanzia, ove costituite, sono presiedute da un consigliere comunale di minoranza eletto dalla minoranza consiliare.
2. Le commissioni stesse hanno una composizione e una consistenza numerica determinata dal Consiglio comunale.
3. Il Consiglio comunale stabilisce, altresì, le materie, le modalità di voto, le norme di composizione e di funzionamento delle dette commissioni.

Art. 24

Presidenza delle sedute consiliari

1. Il Consiglio Comunale, nella sua prima seduta, è presieduto dal Sindaco, nelle successive sedute dal Presidente del Consiglio Comunale;

2. Il Presidente è eletto tra i consiglieri nella prima seduta del Consiglio Comunale.

Nella votazione i componenti dispongono di un solo voto e risulta eletto colui che abbia conseguito il maggior numero di voti. In caso di parità di voti è proclamato Presidente il consigliere più anziano di età.

3. Con votazione separata da quella per l'elezione del Presidente viene eletto il vice Presidente con le medesime modalità e criteri per l'elezione del Presidente.
4. Il vice Presidente sostituisce il Presidente in caso di sua assenza o impedimento.
5. Il Presidente:

a. salva diversa disposizione di legge, sentito il sindaco, predispone l'ordine del giorno delle sedute consiliari e convoca, con avvisi scritti, il consiglio fissando il giorno e l'ora della seduta o di più sedute qualora i lavori del consiglio siano programmati per più giorni;

b. rappresenta il Consiglio Comunale;

c. fissa le modalità per la massima pubblicizzazione delle sedute consiliari e per l'accesso al pubblico;

d. dirige e regola lo svolgimento dei lavori consiliari, ed a tal fine ha la facoltà di intervenire in qualsiasi momento;

e. cura l'osservanza, nel corso delle sedute, delle leggi, dello statuto, dei regolamenti e cura, altresì, il mantenimento dell'ordine , sia nella parte dell'aula riservata al pubblico sia nella parte dell'aula riservata ai consiglieri avvalendosi, nel caso, del personale della polizia locale e della forza pubblica;

f. coordina ogni attività necessaria ad assicurare al consiglio ed alle sue articolazioni i mezzi, strutture e servizi per l'espletamento delle proprie funzioni;

g. esamina le giustificazioni delle assenze dei membri del Consiglio Comunale dalle sedute del Consiglio e propone al Consiglio i conseguenti provvedimenti;

h. attua ogni iniziativa utile per consentire ai consiglieri l'acquisizione di notizie, informazioni e documenti relativi all'attività deliberativa;

i. decide in ordine alla trattazione, sentito il parere del Segretario Comunale, d situazioni, questioni o temi non disciplinati dalle leggi, dallo Statuto e dal regolamento sul funzionamento del Consiglio Comunale;

l. decide, sentito il Segretario Comunale, in merito alle eccezioni sollevate da singoli consiglieri comunali, che debbano essere proposte per iscritto, relative all'interpretazione del presente Statuto e del Regolamento per il funzionamento del Consiglio Comunale;

m. riceve dal sindaco le interrogazioni, le interpellanze, le mozioni e le proposte presentate dai consiglieri. Inoltre, riceve dal Sindaco le istanze, le petizioni popolari e le richieste di referendum popolari e le richieste di referendum da parte dei cittadini;

n. presiede, ove costituite, le Commissioni consiliari"

Art. 25

Convocazione del Consiglio Comunale

1. Il Consiglio Comunale è convocato dal Sindaco al quale compete anche di stabilire il giorno e l'ora dell'adunanza e la formazione dell'ordine del giorno della seduta. Della convocazione è data informazione mediante affissione di appositi manifesti.
2. Il Consiglio comunale deve essere convocato, in un termine non superiore a venti giorni, quando lo richiedano un quinto dei Consiglieri, inserendo all'ordine del giorno le questioni richieste.
3. In caso di urgenza la convocazione può aver luogo con preavviso di almeno ventiquattro ore. In tal caso, dichiarata aperta la seduta, l'adozione delle deliberazioni può, in tutto o in parte, essere differita al giorno seguente, su richiesta della maggioranza dei Consiglieri presenti.

Art. 26

Consegna dell'avviso di convocazione

1. L'avviso di convocazione del Consiglio Comunale, con l'allegato ordine del giorno, è notificato ai Consiglieri al domicilio da essi indicato, almeno cinque giorni prima di quello stabilito per l'adunanza. Si applica l'art. 155 - comma 1 e 3 del codice procedura civile.
2. Per i casi di urgenza e per gli oggetti da trattare in aggiunta a quelli iscritti all'ordine del giorno, l'avviso ai Consiglieri deve essere notificato almeno ventiquattro ore prima della seduta.
3. I Consiglieri Comunali, subito dopo la convalida, sono tenuti a comunicare al Sindaco il domicilio presso il quale vanno notificati gli avvisi di convocazione del Consiglio Comunale. In mancanza, gli avvisi medesimi sono notificati al domicilio del Capogruppo cui appartiene il Consigliere.

Capo II
La Giunta Comunale

Art. 27

Composizione

1. La Giunta Comunale è composta dal Sindaco che la presiede e da un numero di assessori pari a quattro. In caso di assenza o di impedimento del Sindaco presiede la Giunta il Vice Sindaco; in caso di assenza o di impedimento di quest'ultimo, la presiede l'Assessore più anziano per età fra i presenti.
2. Possono essere nominati Assessori fino a due cittadini non facenti parte del Consiglio, di spiccata moralità, capacità amministrativa e professionale, competenza e preparazione idonea all'incarico ed in possesso dei requisiti di candidabilità, eleggibilità e compatibilità alla carica di consigliere comunale.
3. La presenza degli Assessori di cui al comma 2 non modifica il numero degli Assessori componenti la Giunta di cui al comma 1.
4. Gli Assessori extraconsiliari hanno gli stessi diritti degli Assessori di provenienza consiliare e possono partecipare alle sedute del Consiglio Comunale senza modificarne la composizione e senza diritto di voto.

Art. 28

Nomina della Giunta comunale

1. I componenti della Giunta comunale, tra cui un Vicesindaco, sono nominati dal Sindaco il quale ne dà comunicazione al Consiglio comunale nella prima seduta successiva alla elezione.

2. Il Sindaco può revocare uno o più Assessori dandone motivata comunicazione al Consiglio.
3. In caso di cessazione per qualsiasi causa dalla carica di Assessore, il Sindaco nomina un nuovo Assessore. Tale nomina viene comunicata al Consiglio nella sua prima seduta.

Art. 29

Ineleggibilità ed incompatibilità

1. Le cause di ineleggibilità e di incompatibilità alla carica di Assessore sono stabilite dalla legge.
2. Non possono far parte della Giunta il coniuge, gli ascendenti, i discendenti, i parenti ed affini fino al terzo grado del Sindaco. Gli stessi non possono essere nominati rappresentanti del Comune.

Art. 30

Funzionamento della Giunta

1. La Giunta comunale collabora con il Sindaco nel governo del Comune ed opera attraverso deliberazioni collegiali.
2. Gli Assessori sono preposti ai vari rami dell'amministrazione comunale, raggruppati per settori omogenei.
3. Gli Assessori sono responsabili collegialmente degli atti della Giunta e individualmente degli atti dei loro assessorati.
4. Le attribuzioni dei singoli Assessori sono stabilite dal Sindaco e comunicate alla Giunta nella sua prima adunanza.
5. La Giunta è convocata e presieduta dal Sindaco che fissa gli oggetti all'ordine del giorno della seduta e la stessa si riunisce presso la Sede Municipale. In caso di assenza del Sindaco e del Vice Sindaco ne fa le veci l'Assessore più anziano di età.
6. Il sindaco dirige e coordina l'attività della Giunta e assicura l'unità dell'indirizzo politico-amministrativo e la collegiale responsabilità di decisione della stessa.
7. La Giunta delibera con la presenza della maggioranza dei suoi componenti ed a maggioranza assoluta di voti.
8. I componenti la Giunta comunale hanno il dovere di astenersi dal prendere parte alle deliberazioni riguardanti liti e contabilità proprie verso il Comune e verso le Aziende, le Istituzioni, i Consorzi ed Enti da esso dipendenti, amministrati o soggetti al suo controllo o vigilanza, e quando si tratta di interesse proprio o di interessi, liti e contabilità dei loro parenti sino al 4° grado e di conferire impieghi o incarichi ai medesimi. L'obbligo di astensione di cui al presente comma comporta necessariamente quello di allontanarsi dalla sala di riunione dell'Organo.
9. Alle sedute della Giunta possono essere invitati a riferire esperti, tecnici e funzionari invitati dal Sindaco che, una volta esaurita la relazione, devono abbandonare l'aula prima della votazione.
10. Le sedute della Giunta comunale non sono pubbliche, salvo diverse decisioni della Giunta stessa.
11. Ogni proposta di deliberazione sottoposta alla Giunta comunale deve essere corredata del parere, in ordine alla sola regolarità tecnica del responsabile del servizio interessato e, qualora comporti impegno di spesa o diminuzione di entrata, del responsabile di ragioneria in ordine alla regolarità contabile. I pareri sono inseriti nella deliberazione secondo le modalità precisate nel Regolamento.

12. Il Segretario Comunale partecipa alle riunioni della Giunta comunale, redige il verbale dell'adunanza, che deve essere sottoscritto dal Sindaco o da chi, per lui, presiede la seduta e dal Segretario stesso; e cura la pubblicazione delle deliberazioni all'Albo Pretorio.

Art. 31

Competenze della Giunta

1. In generale la Giunta:

compie tutti gli atti rientranti, ai sensi della vigente normativa, nelle funzioni degli Organi di governo, che non siano riservati dalla legge al Consiglio e che non rientrino nelle competenze previste dalla legge o dal presente Statuto, del Sindaco;

collabora con il Sindaco nell'attuazione degli indirizzi generali del Consiglio comunale;

riferisce annualmente al Consiglio sulla propria attività e svolge attività propositiva e di impulso nei confronti del Consiglio stesso.

2. Nell'esercizio dell'attività propositiva, spetta in particolare alla Giunta:

predisporre i bilanci ed il rendiconto da sottoporre all'approvazione del Consiglio;

la Giunta Comunale, su richiesta del Sindaco o del Consiglio Comunale, ha facoltà di predisporre, in collaborazione con le competenti commissioni consiliari i programmi, i piani finanziari ed i programmi dei lavori pubblici, i piani territoriali ed urbanistici, i programmi annuali e pluriennali per la loro attuazione e le eventuali deroghe, nonchè i Regolamenti da sottoporsi alle deliberazioni del Consiglio comunale, le convenzioni con altri Comuni e la Provincia, la costituzione e la modificazione di forme associative, l'assunzione di pubblici servizi e la forma della loro gestione;

- l'istituzione e l'ordinamento dei tributi, nonché la disciplina generale delle tariffe per la fruizione dei beni e dei servizi;

- la contrazione dei mutui non già previsti espressamente in atti fondamentali del Consiglio stesso, e l'emissione dei prestiti obbligazionari:

- gli acquisti, le alienazioni immobiliari e le relative permute, gli appalti e le concessioni (non previsti espressamente in atti fondamentali del Consiglio o che non ne costituiscono mera esecuzione e che, comunque, non rientrano nell'ordinaria amministrazione di funzioni e servizi di competenza della Giunta medesima, del segretario comunale o di altri funzionari).

3. Nell'esercizio delle attribuzioni di governo e delle funzioni d'impulso ed organizzative, la Giunta comunale, in particolare:

approva i progetti delle opere e lavori pubblici;

individua, nell'ambito definito dal pertinente Regolamento, i criteri per la concessione di sovvenzioni, contributi, sussidi e vantaggi economici, di qualunque genere ad enti e persone;

approva i Regolamenti sull'ordinamento degli uffici e dei servizi nel rispetto dei criteri generali stabiliti dal Consiglio Comunale;

dispone l'accettazione od il rifiuto di lasciti e donazioni;

decide le transazioni, la costituzione e la resistenza in giudizio e nomina il legale;

fissa la data di convocazione dei comizi per i referendum di cui al successivo Titolo III Capo III e costituisce l'ufficio comunale per le elezioni, cui è rimesso l'accertamento della regolarità del procedimento;

esercita, previa determinazione dei costi ed individuazione dei mezzi, funzioni delegate dalla provincia, regione e Stato quando non espressamente attribuite dalla legge e dal presente Statuto ad altro organo;
approva gli accordi di contrattazione decentrata;
fissa, ai sensi del regolamento e degli accordi decentrati, i parametri, gli standard ed i carichi funzionali di lavoro per misurare la produttività dell'apparato;
determina, i misuratori ed i modelli di rilevazione del controllo interno di gestione secondo i principi stabiliti dal Consiglio;
approva il Peg.

4. Appartiene alla Giunta deliberare le variazioni al bilancio consistenti in prelevamenti dal fondo di riserva e disporre l'utilizzazione delle somme prelevate.

Art. 32

Deliberazioni d'urgenza della Giunta

1. La Giunta può deliberare, in via di urgenza, variazioni di bilancio diverse da quelle di cui al comma 4 dell'articolo che precede.
2. Le deliberazioni suddette sono da sottoporre a ratifica del Consiglio comunale a pena di decadenza, nei sessanta giorni successivi e, comunque, entro il 31 dicembre dell'anno in corso se a tale data non sia scaduto il predetto termine.
3. Il Consiglio, in caso di mancata o parziale ratifica del provvedimento di variazione adottato dalla Giunta comunale, è tenuto a porre in essere l'attività per lo specifico contemplata dalla vigente normativa.

Capo III
Il Sindaco

Art. 33

Sindaco organo istituzionale

1. Il Sindaco è eletto dai cittadini a suffragio universale e diretto secondo le disposizioni dettate dalla legge ed è membro del Consiglio comunale.
2. Il Sindaco è capo dell'Amministrazione ed ufficiale del Governo.
3. Il Sindaco presta davanti al Consiglio Comunale, nella seduta di insediamento, il giuramento di osservare lealmente la Costituzione Italiana.
4. Distintivo del Sindaco è la fascia tricolore con lo stemma della Repubblica e lo stemma del Comune, da portarsi a tracolla.

Art. 34

Competenze del Sindaco quale capo dell'Amministrazione Comunale

1. Il Sindaco quale capo dell'Amministrazione:
è l'organo responsabile dell'Amministrazione del Comune;
presenta al Consiglio Comunale, entro sessanta giorni dall'insediamento di quest'ultimo e sentita la Giunta Comunale, le linee programmatiche relative alle azioni ed ai progetti da realizzare nel corso del mandato politico-amministrativo;
sulla base degli indirizzi stabiliti dal Consiglio provvede alla nomina, alla designazione e alla revoca dei rappresentanti del Comune presso Enti, aziende ed istituzioni. Tutte le nomine e le designazioni debbono essere effettuate entro quarantacinque giorni dall'insediamento ovvero entro i termini di scadenza del precedente incarico;

nomina i responsabili degli uffici e dei servizi, attribuisce e definisce gli incarichi dirigenziali e quelli di collaborazione esterna secondo le modalità ed i criteri stabiliti dalla legge, dal presente Statuto e dal Regolamento;
rappresenta il Comune;
convoca il Consiglio e lo presiede;
convoca e presiede la Giunta comunale; distribuisce gli affari sui cui la Giunta deve deliberare tra i membri della medesima in relazione alle funzioni assegnate e alle deleghe rilasciate;
vigila sullo svolgimento delle pratiche affidate a ciascun Assessore;
stabilisce gli argomenti da trattarsi nelle adunanze del Consiglio e della Giunta;
sovrintende al funzionamento dei servizi e degli uffici e vigila a che il Segretario Comunale ed i responsabili dei servizi diano esecuzione alle deliberazioni del Consiglio e della Giunta, secondo le direttive da esso impartite;
promuove ed assume iniziative per concludere accordi di programma con tutti i soggetti pubblici previsti dalla legge;
impartisce, nell'esercizio delle funzioni di polizia locale, le direttive e vigila sull'espletamento del servizio di polizia municipale;
rilascia attestati di notorietà pubblica;
rappresenta il Comune in giudizio, sia attore o convenuto;
promuove davanti all'autorità giudiziaria, salvo a riferire alla Giunta nella prima seduta, i provvedimenti cautelativi e le azioni possessorie;
coordina e riorganizza, sulla base degli indirizzi espressi dal Consiglio Comunale e nell'ambito dei criteri eventualmente indicati dalla Regione, gli orari degli esercizi commerciali, dei pubblici esercizi e dei servizi pubblici, nonché, d'intesa con i responsabili territorialmente competenti delle amministrazioni interessate, gli orari di apertura al pubblico degli uffici pubblici localizzati nel territorio, al fine di armonizzare l'espletamento dei servizi con le esigenze complessive e generali degli utenti;
indice i referendum comunali;
esercita le altre funzioni attribuitegli quale autorità locale nelle materie previste da specifiche disposizioni di legge ed, in particolare, adotta, quale rappresentante della comunità locale, in caso di emergenze sanitarie o di igiene pubblica a carattere esclusivamente locale, le ordinanze contingibili ed urgenti.

2. Il Sindaco, inoltre, esercita le funzioni attribuitegli dalle leggi, dal presente Statuto e dai Regolamenti e sovrintende all'espletamento delle funzioni Statali e Regionali attribuite o delegate al Comune.

Art. 35

Deleghe del Sindaco

1. Il Sindaco, con proprio provvedimento, nomina un Vicesindaco che lo sostituisce in caso di assenza od impedimento;

2. Il Sindaco ha facoltà di assegnare, con suo provvedimento, ad ogni Assessore funzioni ordinate organicamente per gruppi di materie e con delega a firmare gli atti di ordinaria amministrazione relativi alle funzioni istruttorie ed esecutive loro assegnate, rimanendo di sua pertinenza la firma di tutti gli atti di straordinaria amministrazione.

3. Nel rilascio delle deleghe di cui al precedente comma, il Sindaco uniformerà i suoi provvedimenti al principio per cui spettano agli Assessori poteri di indirizzo e di controllo.
4. Il Sindaco può modificare l'attribuzione dei compiti e delle funzioni di ogni Assessore ogni qualvolta, per motivi di coordinamento e funzionalità, lo ritenga opportuno.
5. Le delegazioni e le eventuali modificazioni di cui ai precedenti commi devono essere fatte per iscritto e comunicate al Consiglio.
6. Nell'esercizio delle attività delegate gli Assessori sono responsabili di fronte al Sindaco e secondo quanto previsto dalle disposizioni vigenti in materia.

Art. 36

Potere di ordinanza del Sindaco

1. Il Sindaco emette ordinanze in conformità alle leggi e ai Regolamenti.

Art. 37

Competenze del Sindaco quale Ufficiale del Governo

1. Il Sindaco, quale Ufficiale del Governo, sovrintende:
   alla tenuta dei registri di stato civile e di popolazione ed agli adempimenti demandatigli dalle leggi in materia elettorale, di leva militare e di statistica;
   all'emanazione degli atti che gli sono attribuiti dalle leggi e dai Regolamenti in materia di ordine e sicurezza pubblica;
   allo svolgimento, in materia di pubblica sicurezza e di polizia giudiziaria, delle funzioni affidategli dalla legge;
   alla vigilanza su tutto quanto possa interessare la sicurezza e l'ordine pubblico, informandone il Prefetto.
2. Il Sindaco adotta, con atto motivato e nel rispetto dei principi generali dell'ordinamento giuridico, provvedimenti contingibili ed urgenti al fine di prevenire ed eliminare gravi pericoli che minacciano l'incolumità dei cittadini; per l'esecuzione dei relativi ordini può chiedere al prefetto, ove occorra, l'assistenza della forza pubblica.
3. In casi di emergenza, connessi con il traffico e/o con l'inquinamento atmosferico o acustico, ovvero quando a causa di circostanze straordinarie si verifichino particolari necessità dell'utenza, il sindaco può modificare gli orari degli esercizi commerciali, dei pubblici esercizi e dei servizi pubblici, nonché, d'intesa con i responsabili territorialmente competenti delle amministrazioni interessate, gli orari di apertura al pubblico degli uffici pubblici localizzati nel territorio, adottando i provvedimenti di cui al comma 2.
4. Il sindaco esercita, nella qualità di ufficiale del Governo, ogni altra attività prevista dalla legge.
5. Chi sostituisce il sindaco esercita anche le funzioni di cui al presente articolo.
6. Ove il Sindaco o chi ne esercita le funzioni non adempia ai compiti di cui al presente articolo, è tenuto a rimborsare al Comune le indennità corrisposte al Commissario eventualmente nominato dal Prefetto per l'adempimento delle funzioni stesse.

Art. 38

Dimissioni, impedimento, rimozione, decadenza sospensione o decesso del Sindaco

1. In caso di impedimento permanente, rimozione, decadenza o decesso del Sindaco, la Giunta decade e si procede allo scioglimento del Consiglio. Il Consiglio e la Giunta rimangono in carica sino alle elezioni del nuovo Consiglio e del nuovo Sindaco. Sino alle predette elezioni, le funzioni del Sindaco sono svolte dal Vice Sindaco.

2. Il Vice Sindaco sostituisce il Sindaco in caso di assenza o di impedimento temporaneo, nonché nel caso di sospensione dell'esercizio delle funzioni ai sensi della normativa vigente.
3. Le dimissioni presentate dal Sindaco diventano efficaci ed irrevocabili trascorso il termine di venti giorni dalla loro presentazione al Consiglio. In tal caso si procede allo scioglimento del Consiglio, con contestuale nomina di un Commissario.
4. Lo scioglimento del Consiglio comunale determina in ogni caso la decadenza del Sindaco nonché della Giunta.

Art. 39

Mozione di sfiducia

1. Il voto del Consiglio comunale contrario ad una proposta del Sindaco e della Giunta non comporta le dimissioni degli stessi.
2. Il Sindaco e la Giunta cessano dalla carica in caso di approvazione di una mozione di sfiducia votata per appello nominale dalla maggioranza assoluta dei componenti il Consiglio. La mozione di sfiducia deve essere motivata e sottoscritta da almeno due quinti dei consiglieri assegnati, senza computare a tal fine il Sindaco, e viene messa in discussione non prima di dieci giorni e non oltre trenta giorni dalla sua presentazione. Se la mozione viene approvata si procede allo scioglimento del Consiglio e alla nomina di un Commissario ai sensi delle leggi vigenti.

Titolo III
Istituti di partecipazione

Capo I
Criteri direttivi

Art. 40

Partecipazione

1. Nell'esercizio delle proprie competenze, il Comune di Anzano di Puglia promuove, garantisce ed assicura la partecipazione dei cittadini dell'Unione e degli stranieri regolarmente soggiornanti, nonché dei destinatari e degli interessati ai procedimenti amministrativi, secondo i principi e le norme legislative dello Stato e della Regione e nel rispetto delle disposizioni del presente Statuto. Sono soggetti della partecipazione tutti coloro che sono residenti nel territorio dell'Unione.
2. Particolare attenzione è riservata alla partecipazione di tutti coloro che sono residenti nel territorio comunale e di coloro che con esso hanno un rapporto qualificato per ragioni di lavoro, di studio o di utenza dei servizi.
3. Al fine dello sviluppo dei rapporti con i cittadini, il Comune valorizza le libere forme associative e promuove organismi di partecipazione, riconoscendo all'Associazione Pro-Loco e a tutte le Associazioni culturali, sportive e ricreative operanti nel territorio il ruolo di promozione dell'attività turistico-culturale del luogo, tenendo presente i seguenti punti:

valorizzazione turistico-culturale e salvaguardia del patrimonio storico - ambientale locale;

miglioramento delle condizioni generali di soggiorno;

assistenza ed informazione turistica:

promozione di attività ricreative e partecipative inerenti turismo e cultura.

4. E' istituito un Albo, tenuto presso la Segreteria del Comune, ove vengono iscritti, a domanda, le associazioni e le organizzazioni del volontariato, regolarmente costituite, operanti nel Comune che perseguono, senza scopi di lucro, finalità umanitarie, scientifiche, culturali, religiose, sportive e ricreative, di promozione sociale e civile, di salvaguardia dell'ambiente naturale e del patrimonio culturale ed artistico.
5. Gli organismi associativi di cui sopra, regolarmente iscritti all'albo, hanno priorità nell'utilizzo delle strutture e nell'accesso ai servizi comunali.
6. Per l'espletamento delle loro attività, le associazioni iscritte all'albo possono accedere a forme di incentivazione economica o di altra natura.
7. Le associazioni iscritte all'albo hanno diritto di avere un proprio rappresentante negli organismi consultivi di partecipazione, secondo le finalità perseguite.
8. Il Comune garantisce in ogni circostanza la libertà, l'autonomia e l'uguaglianza di trattamento di tutti i gruppi ed organismi.
9. I criteri e le modalità d'iscrizione all'albo saranno contemplati nell'apposito Regolamento.
10. Al fine di favorire il coinvolgimento dei ragazzi alla vita civile ed istituzionale il Comune promuove azioni di stimolo alla responsabilità ed alla solidarietà, nonché forme di consultazione su particolari argomenti anche in collaborazione con gli istituti scolastici e le organizzazioni sociali impegnate in campo educativo.

Capo II
Riunioni, assemblee, consulte

Art. 41
Riunioni e assemblee

1. Il diritto di promuovere riunioni e assemblee in piena libertà ed autonomia appartiene a tutti i cittadini, gruppi e organismi sociali a norma della Costituzione, per il libero svolgimento in forme democratiche delle attività politiche, sociali, sportive, ricreative e culturali.
2. Il Comune ne facilita l'esercizio, mettendo a disposizione di tutti i gruppi e organismi sociali a carattere democratico, regolarmente costituiti, che si riconoscono nei principi della Costituzione repubblicana e che ne facciano richiesta, le sedi ed ogni altra struttura e spazio idoneo. Le condizioni e le modalità d'uso, appositamente deliberate, dovranno precisare le limitazioni e le cautele necessarie in relazione alla statica degli edifici, alla incolumità delle persone e alle norme sull'esercizio dei locali pubblici.
3. Per la copertura delle spese può essere richiesto il pagamento di un corrispettivo. Anche per le assemblee disposte dal Comune deve essere fissato il limite delle spese a carico del fondo economato.
4. Il Comune convoca assemblee di cittadini, di lavoratori, di studenti e di ogni altra categoria sociale:
   per dibattere problemi;
   per sottoporre proposte, programmi, consuntivi, deliberazioni.
5. La convocazione di cui al precedente comma è disposta su richiesta motivata del sindaco o di almeno un quinto dei consiglieri comunali.
6. Le modalità di convocazione, di svolgimento delle assemblee, nonché la disciplina delle materie di cui ai commi precedenti saranno stabilite nell'apposito Regolamento.

Art. 42

Partecipazione

1. Il Comune promuove e favorisce la partecipazione dei cittadini alla vita dell'ente locale.

Capo III

Iniziative popolari

Art. 43

Istanze, petizioni e proposte

1. Gli elettori del Comune, singoli o associati, possono rivolgere istanze, petizioni e proposte al Sindaco con riferimento ai problemi di rilevanza cittadina, che risponde o li trasmette entro trenta giorni al Consiglio Comunale o alla Giunta Comunale, in base alle rispettive competenze.
2. Il Consiglio Comunale o la Giunta Comunale, rispettivamente entro 60 e 30 giorni dal ricevimento si pronunciano sull'ammissibilità. In caso di accoglimento il Consiglio o la Giunta provvede a deliberare rispettivamente entro 60 e 30 giorni.
3. Agli effetti dei precedenti commi le istanze possono essere sottoscritte da uno o più cittadini; le petizioni e le proposte da non meno di cento elettori.
4. L'autenticazione delle firme avviene a norma delle disposizioni del regolamento sul Referendum.

Art. 44

Referendum

1. Il Referendum su materie di esclusiva Competenza Comunale è volto a realizzare il rapporto tra gli orientamenti che maturano nella comunità e l'attività degli organi comunali.
2. Il Comune ne favorisce l'esperimento nei limiti consentiti dalle esigenze di funzionalità dell'organizzazione Comunale.
3. La indizione è fatta su iniziativa del Consiglio Comunale o quando lo richiedano 400 elettori per ogni quesito referendario, iscritti nelle liste elettorali del Comune.
4. Hanno diritto di partecipare al Referendum tutti i cittadini iscritti nelle liste elettorali del Comune.
5. Sono escluse dal Referendum Consultivo le seguenti materie:
   bilancio comunale;
   elezioni, nomine, designazioni, revoche e decadenze personale comunale;
   funzionamento del Consiglio Comunale;
   tutela dei diritti delle minoranze etniche e religiose.

Art. 45

Ammissibilità dei referendum

1. Sull'ammissibilità dei Referendum decide il Consiglio Comunale con il voto favorevole della maggioranza assoluta dei Consiglieri assegnati al Comune.
2. Il Referendum non può aver luogo in coincidenza con operazioni elettorali provinciali, comunali e circoscrizionali.

Art. 46

Effetti del referendum

1. Il quesito sottoposto a Referendum è dichiarato accolto nel caso in cui i voti attribuiti alla risposta affermativa non siano inferiori alla maggioranza dei votanti. Il Referendum è valido se partecipano alla consultazione la metà più uno degli elettori iscritti nelle liste elettorali del Comune.
2. Il Sindaco è tenuto a proporre al Consiglio Comunale, entro sessanta giorni dalla proclamazione dei risultati, la deliberazione sull'oggetto del quesito sottoposto a Referendum.

Art. 47

Disciplina dei referendum

1. Le norme per l'attuazione del Referendum consultivo sono stabilite nell'apposito Regolamento.

Art. 48

Azione popolare

1. Ciascun elettore del Comune può far valere in giudizio le azioni e i ricorsi che spettano al Comune.
2. La Giunta Comunale, in base all'ordine emanato dal giudice di integrazione del contraddittorio, delibera la costituzione del Comune nel giudizio. In caso di soccombenza, le spese sono a carico di chi ha promosso l'azione o il ricorso, salvo che l'ente costituendosi abbia aderito alle azioni ed ai ricorsi promossi dall'elettore.

Art. 49

Pubblicità degli atti amministrativi

1. Tutti gli atti del Comune sono pubblici, ad eccezione di quelli riservati per espressa indicazione di legge o per effetto di una temporanea e motivata dichiarazione del Sindaco, che ne vieti l'esibizione, conformemente a quanto previsto dal regolamento, in quanto la loro diffusione possa pregiudicare il diritto alla riservatezza delle persone, dei gruppi o delle imprese.

Art. 50

Diritto di accesso e di informazione dei cittadini

1. Con apposito Regolamento è assicurato ai cittadini del Comune, singoli o associati, il diritto di accesso agli atti amministrativi ed è disciplinato il rilascio di copie di atti previo pagamento dei soli costi.
2. Il Regolamento inoltre:

individua, con norme di organizzazione degli uffici e dei servizi, i responsabili dei procedimenti;

detta le norme necessarie per assicurare ai cittadini l'informazione sullo stato degli atti e delle procedure e sull'ordine di esame di domande, progetti e provvedimenti che comunque li riguardino;

assicura il diritto dei cittadini di accedere, in generale, alle informazioni di cui è in possesso il Comune.

3. E' garantito agli enti, alle organizzazioni di volontariato e alle associazioni di accedere alle strutture ed ai servizi, al fine di rendere effettiva la partecipazione dei cittadini all'attività del Comune.
4. Il Comune assicura la diffusione di notizie circa l'attività amministrativa della Giunta e del Consiglio comunale a mezzo di pubblicazioni periodiche, istituite con apposite deliberazioni consiliari e con altri mezzi divulgativi.

Capo IV

Difensore Civico

Art. 51

Istituzione

1. E' istituito nel Comune l'ufficio del "Difensore civico" quale garante del buon andamento, dell'imparzialità, della tempestività e della correttezza dell'azione amministrativa.
2. Il Difensore civico non è sottoposto ad alcuna forma di dipendenza gerarchica o funzionale dagli organi del Comune ed è tenuto esclusivamente al rispetto dell'ordinamento vigente.

Art. 52

Elezione del difensore civico

1. Il difensore civico è eletto con deliberazione del Consiglio Comunale, con il voto favorevole dei 2/3 dei Consiglieri assegnati e non può essere rieletto per due mandati consecutivi, fra le proposte di candidature avanzate dalle Consulte ed Associazioni iscritte all'Albo, se pervenute entro i termini stabiliti dal 2° comma.
2. Le Consulte e le Associazioni formulano le proposte di candidature entro 30 giorni dalla richiesta avanzata dal Sindaco, allegando il curriculum del candidato.
3. La votazione avviene per schede segrete.
4. Il difensore civico deve essere in possesso dei requisiti di eleggibilità e di compatibilità con la carica di Consigliere Comunale ed essere scelto fra i cittadini che, per preparazione ed esperienza, diano la massima garanzia di indipendenza, obiettività, serenità di giudizio e competenza amministrativa e che siano residenti nel Comune da almeno due anni.
5. L'incarico di difensore civico è incompatibile con ogni altra carica elettiva pubblica, politica e sindacale e con la candidatura in liste presenti nelle ultime elezioni Comunali; non deve svolgere attività che possano risultare in conflitto con l'Amministrazione Comunale.
6. L'incompatibilità, originaria o sopravvenuta, comporta la dichiarazione di decadenza dall'ufficio se l'interessato non fa cessare la relativa causa entro venti giorni dalla contestazione.

Art. 53

Durata in carica e revoca del difensore civico

1. Il difensore civico dura in carica quanto il Consiglio Comunale che lo ha eletto.
2. Il difensore civico può essere revocato, con deliberazione del Consiglio Comunale da adottarsi con il voto favorevole dei 2/3 dei Consiglieri assegnati, per gravi motivi inerenti all'esercizio delle sue funzioni.

Art. 54

Funzioni

1. A richiesta di chiunque vi abbia interesse, il difensore civico interviene presso l'Amministrazione Comunale, presso gli enti e le aziende da essa dipendenti per assicurare che il procedimento amministrativo abbia regolare corso e che gli atti siano tempestivamente e correttamente emanati.
2. Nello svolgimento della sua azione il difensore civico rileva eventuali irregolarità, negligenze o ritardi, valutando in relazione alle questioni sottoposte al suo esame anche la rispondenza alle norme di buona amministrazione e suggerendo mezzi e rimedi per l'eliminazione delle disfunzioni rilevate.

3. Il difensore civico può intervenire anche di propria iniziativa a fronte di casi di particolare gravità già noti e che stiano preoccupando la cittadinanza.
4. Il Difensore civico esercita il controllo sulle deliberazioni comunali ai sensi e con le modalità dalla normativa vigente in materia.
5. Il Difensore Civico riesamina le determinazioni di rifiuto o differimento del diritto di accesso, ai sensi dell'art. 15, L. 24.11.2000, n. 340.

Art. 55

Modalità di intervento

1. Le persone che abbiano in corso una pratica o abbiano interesse ad un procedimento amministrativo in corso presso l'Amministrazione del Comune o gli enti ed aziende da esso dipendenti, hanno diritto di chiedere per iscritto notizie sullo stato della pratica o del procedimento; trascorsi trenta giorni senza che abbiano ricevuto risposta o qualora ne abbiano ricevuta una insoddisfacente, possono chiedere l'intervento del difensore civico.
2. Il difensore civico può sentire direttamente i funzionari cui spetta la responsabilità dell'affare in esame, dandone avviso al responsabile del servizio o ufficio da cui dipendono, e con essi può procedere all'esame della pratica o del procedimento.
3. In occasione di tale esame il difensore civico stabilisce, tenuto conto delle esigenze di servizio, il termine massimo per la definizione della pratica o del procedimento dandone immediatamente notizia alla persona interessata e, per conoscenza, al Sindaco ed al Segretario Comunale.
4. Il difensore civico ha diritto di ottenere dall'Amministrazione Comunale e dagli enti ed aziende di cui al comma 1 copia degli atti e documenti, nonché ogni notizia connessa alle questioni trattate, e deve denunciare al Sindaco i funzionari che impediscano o ritardano l'espletamento delle sue funzioni.
5. Il difensore civico deve sospendere ogni intervento sui fatti dei quali sia investita l'autorità giudiziaria penale.

Art. 56

Relazione al Consiglio Comunale

1. Il difensore civico invia al Consiglio Comunale, entro il 31 marzo di ogni anno, la relazione sull'attività svolta nell'anno precedente, segnalando i casi in cui si sono verificati ritardi ed irregolarità e formulando osservazioni e suggerimenti.
2. Il Consiglio Comunale, esaminata la relazione, adotta le determinazioni di sua competenza che ritenga opportune.

Art. 57

Mezzi del difensore civico

1. Il difensore civico si serve, per lo svolgimento delle sue funzioni, degli uffici e del personale Comunale addetto ai vari servizi.
2. Il Difensore Civico dispone di un ufficio ubicato in locali comunali e si avvale di personale dipendente del Comune, che costituisce l'Ufficio dei diritti del cittadino.

Art. 58

Trattamento economico

1. Al difensore civico spetta l'indennità di missione ed il rimborso delle spese di trasporto nella misura e con le modalità stabilite dalla legislazione vigente per i Consiglieri Comunali.

Titolo IV
Attività amministrativa

Art. 59
Svolgimento dell'azione amministrativa

1. Il Comune imposta la propria attività amministrativa ai principi di democrazia, di solidarietà, di partecipazione e di semplicità delle procedure; svolge tali attività precipuamente nei settori organici dei servizi sociali, dell'assetto ed utilizzazione del territorio e dello sviluppo socio-economico secondo le leggi.
2. Gli organi istituzionali del Comune ed i dipendenti responsabili dei servizi, quando sia stata presentata istanza per il rilascio dei provvedimenti autorizzatori o concessori, devono:

provvedervi entro il termine e nei modi previsti dal Regolamento;

verificare il possesso dei requisiti di legittimazione e dei presupposti che siano rilevanti per l'emanazione del provvedimento;

accertare l'insussistenza di cause ostative al rilascio di licenze, autorizzazioni, concessioni o iscrizioni ai sensi della vigente normativa.

3. La concessione di sovvenzioni, contributi, sussidi ed ausili finanziari e l'attribuzione di vantaggi economici di qualunque genere a persone ed enti pubblici e privati sono disciplinate con apposito Regolamento ai sensi dell'art. 12 della legge 7 agosto 1990, n. 241.
4. Per il conseguimento della massima trasparenza dell'azione amministrativa deve darsi la più ampia pubblicità al rilascio di licenze, autorizzazioni e concessioni. Particolare pubblicità verrà data, mediante affissione all'albo pretorio e/o con altri mezzi di partecipazione informativa, ad elenchi mensili delle concessioni e licenze edilizie, rilasciate o negate, e alle gare di appalto.
5. Nell'esame delle domande tendenti ad ottenere un provvedimento l'organo Comunale competente deve seguire criteri obiettivi rispettando i tempi previsti per l'emanazione del provvedimento stesso e rendendo pubblici sia quelli positivi che quelli negativi, corredati dalle relative motivazioni.
6. Il Sindaco, gli Assessori e i funzionari preposti agli uffici e servizi sono, per quanto di rispettiva pertinenza, responsabili della puntuale e tempestiva applicazione delle sanzioni amministrative, ivi comprese le demolizioni e riduzioni in pristino, provvedendo d'ufficio quando del caso.
7. Il Comune, per lo svolgimento delle funzioni in ambiti territoriali adeguati, attua le forme di decentramento previste dal presente Statuto, nonché forme di cooperazione con altri Comuni e con la Provincia.
8. Il Comune, nell'ambito delle sue competenze, gestisce servizi pubblici.

Capo I
Servizi

Art. 60
Servizi pubblici comunali

1. Il Comune può assumere l'impianto e la gestione dei servizi pubblici comunali e intercomunali che abbiano per oggetto produzione di beni ed attività rivolte a realizzare

fini sociali e a promuovere lo sviluppo economico e civile della comunità locale, promuovendo intese o Consorzi con altri Enti.
2. I servizi da gestirsi con diritto di privativa sono stabiliti dalla legge.

Art. 61

Gestione dei servizi pubblici

1. Il Consiglio Comunale delibera la gestione dei pubblici servizi nelle seguenti forme:
in economia, quando per le modeste dimensioni o per le caratteristiche del servizio, non sia opportuno costituire una istituzione o un'azienda;
in concessione a terzi quando esistano ragioni tecniche, economiche e di opportunità sociale;
a mezzo di azienda speciale, anche per la gestione di più servizi di rilevanza economica e imprenditoriale;
a mezzo di istituzione, per l'esercizio di servizi sociali senza rilevanza imprenditoriale;
a mezzo di società per azioni od a responsabilità limitata a prevalente capitale pubblico locale, costituite o partecipate dal Comune, qualora si renda opportuna in relazione alla natura ed all'ambito territoriale del servizio da erogare, la partecipazione di altri soggetti pubblici e privati;
a mezzo di società per azioni senza il vincolo della proprietà pubblica maggioritaria a norma delle disposizioni vigenti in materia.
2. Nella deliberazione di assunzione diretta di un servizio, già affidato in appalto od in concessione, dovranno indicarsi le notizie di cui all'art. 3 del D.P.R. 1 ottobre 1986, n. 902.

Art. 62

Aziende speciali ed istituzioni

1. Il Consiglio Comunale delibera la costituzione di aziende speciali, dotate di personalità giuridica e di autonomia imprenditoriale, e ne approva lo Statuto.
2. Il Consiglio Comunale può deliberare la costituzione di "istituzioni", organismo dotato di sola autonomia gestionale.
3. Organi dell'Azienda e della Istituzione sono:
il Consiglio di Amministrazione, i cui componenti sono nominati dal Sindaco, fuori del Consiglio Comunale, fra coloro che hanno i requisiti per la elezione a Consigliere Comunale e una speciale competenza tecnica o amministrativa per studi compiuti, per funzioni dirigenziali presso aziende pubbliche o private, per uffici pubblici ricoperti;
il Presidente, nominato dal Sindaco, in seno ai componenti il Consiglio di Amministrazione;
il Direttore, al quale compete la responsabilità gestionale, è nominato per concorso pubblico per titoli ed esami.
4. L'ordinamento ed il funzionamento delle aziende speciali sono disciplinate dal proprio Statuto e dai Regolamenti; quelli delle istituzioni sono disciplinati dal presente Statuto e da Regolamenti Comunali.
5. Spetta al Comune conferire il capitale di dotazione, determinare le finalità e gli indirizzi, approvare gli atti fondamentali, esercitare la vigilanza, verificare i risultati della gestione, provvedere alla copertura degli eventuali costi sociali.

Capo II

Forme associative e di cooperazione - Accordi di programma

Art. 63

Convenzioni

1. Il Consiglio Comunale, su proposta della Giunta o di 1/3 dei Consiglieri, delibera apposite convenzioni da stipularsi con altri Comuni, Comunità Montana e Provincia, al fine di svolgere in modo coordinato funzioni e servizi determinati.
2. Le convenzioni devono stabilire i fini, la durata, le forme di consultazione degli enti contraenti i loro rapporti finanziari ed i reciproci obblighi e garanzie.

Art. 64

Consorzi

1. Il Comune favorisce la costituzione di consorzi con altri Comuni, Province e Comunità Montane per la gestione associata di uno o più servizi secondo le norme previste per le aziende speciali dalla vigente legislazione e dal presente statuto in quanto compatibili.
2. A questo fine il Consiglio Comunale approva, a maggioranza assoluta dei componenti, una convenzione ai sensi del precedente articolo, unitamente allo Statuto del consorzio.
3. La convenzione deve prevedere l'obbligo, a carico del consorzio, della trasmissione al Comune degli atti fondamentali del consorzio stesso.
4. Il Sindaco o un suo delegato fa parte dell'assemblea del consorzio con responsabilità pari alla quota di partecipazione fissata dalla convenzione o dallo Statuto del consorzio.

Art. 65

Accordi di programma

1. Per la definizione e l'attuazione di opere, di interventi o di programma di intervento che richiedono, per la loro completa realizzazione, l'azione integrata e coordinata del Comune e di altri soggetti pubblici, il Sindaco, in relazione alla competenza primaria o prevalente del Comune sull'opera o sugli interventi o sui programmi di intervento, promuove la conclusione di un accordo di programma per assicurare il coordinamento delle azioni e per determinare i tempi, le modalità, il finanziamento e ogni altro connesso adempimento.
2. A tal fine il Sindaco convoca, sentiti i Capigruppo, una conferenza tra i rappresentanti di tutti i soggetti pubblici interessati.
3. L'accordo, consistente nel consenso unanime delle Amministrazioni interessate, è approvato con atto formale del Sindaco ed è pubblicato nel Bollettino Ufficiale della Regione.
4. Qualora l'accordo sia adottato con decreto del Presidente della Regione e comporti variazioni degli strumenti urbanistici, l'adesione del Sindaco allo stesso deve essere ratificata dal Consiglio Comunale entro trenta giorni a pena di decadenza.
5. La disciplina degli accordi di programma, prevista dall'art. 34 del D.Lgs. 18 agosto 2000, n. 267 e dal presente articolo si applica a tutti gli accordi di programma previsti da leggi vigenti relativi ad opere, interventi o programma di intervento di competenza del Comune.

Titolo V
Uffici e Personale

Capo I
Organizzazione degli uffici

Art. 66

Organizzazione degli uffici e del personale

1. Il Comune disciplina con appositi Regolamenti ed in conformità alla legge ed alle norme del presente Statuto, l'ordinamento generale degli uffici e dei servizi secondo principi di autonomia, trasparenza, professionalità, responsabilità ed efficienza e criteri di funzionalità, economicità di gestione e flessibilità della struttura.
2. I Regolamenti si uniformano al principio secondo cui agli organi di governo è attribuita la funzione di indirizzo e controllo politico-amministrativo, intesa come potestà di stabilire in piena autonomia obiettivi e finalità dell'azione amministrativa e verificarne il conseguimento; alla direzione generale ed ai responsabili degli uffici e dei servizi spetta, al fine del perseguimento degli obiettivi assegnati, il compito di definire, congruamente con i fini istituzionali, le pertinenti procedure di gestione amministrativa, tecnica e finanziaria.
3. I servizi e gli uffici operano sulla base della individuazione delle esigenze dei cittadini, adeguando costantemente la propria azione amministrativa ed i servizi offerti, verificandone la rispondenza ai bisogni e l'economicità.
4. Gli orari dei servizi aperti al pubblico vengono fissati per il migliore soddisfacimento delle esigenze dei cittadini.
5. Il Comune applica gli accordi collettivi nazionali approvati nelle forme di legge e tutela la libera organizzazione sindacale dei dipendenti.
6. Il Regolamento sull'ordinamento degli uffici e dei servizi determina le condizioni e le modalità con le quali il Comune promuove l'aggiornamento e la elevazione professionale del personale, assicura condizioni di lavoro idonee a preservarne la salute e l'integrità psicofisica e garantisce pieno ed effettivo esercizio delle libertà e dei diritti sindacali.

Art. 67

Struttura organizzativa

1. Il settore rappresenta la struttura organizzativa di massima dimensione presente nel Comune, finalizzata a garantire l'efficacia dell'intervento del Comune stesso nell'ambito di una materia o di più materie appartenenti ad un'area omogenea.
2. Il settore può articolarsi in servizi e/o uffici.
3. I servizi e/o uffici possono essere aggregati, secondo criteri di omogeneità, anche mediante il ricorso a strutture trasversali o di staff intersettoriali.

Art. 68

Copertura posti di responsabile dei settori o di alta specializzazione

1. Ai sensi del combinato disposto degli artt. 109, comma 2 e 110, comma 1 del D.lgs. 18 agosto 2000, n. 267, la copertura dei posti di responsabile dei settori, in quanto appartenenti alla categoria professionale apicale, o di alta specializzazione, può avvenire mediante contratto a tempo determinato di diritto pubblico o, eccezionalmente e con delibera adeguatamente motivata, di diritto privato, fermi restando i requisiti richiesti dalla qualifica da ricoprire.
2. Tali contratti non possono andare oltre la data di scadenza del mandato elettivo del Sindaco in carica.

Capo II
Responsabilità disciplinare del personale

Art. 69

Norme applicabili

1. I dipendenti comunali, inquadrati in ruoli organici ed ordinati in conformità alla disciplina generale sullo stato giuridico ed il trattamento economico del personale stabilito dalla legge e dagli accordi collettivi nazionali, svolgono la propria attività al servizio e nell'interesse dei cittadini.
2. Ogni dipendente comunale è tenuto ad assolvere con correttezza e tempestività agli incarichi di competenza dei relativi uffici e servizi e, nel rispetto delle competenze dei rispettivi ruoli, a raggiungere gli obiettivi assegnati. Egli è, altresì, direttamente responsabile verso la direzione generale, il responsabile degli uffici e dei servizi e l'amministrazione degli atti compiuti e dei risultati conseguiti nell'esercizio delle proprie funzioni.
3. Il Regolamento disciplina, secondo le norme ed i principi previsti dalla legislazione dello Stato e dalla contrattazione collettiva, le forme di responsabilità disciplinare ed i pertinenti percorsi procedimentali.

Capo III
Segretario Comunale

Art. 70
Principi e criteri fondamentali

1. Il segretario comunale è nominato dal Sindaco, da cui dipende funzionalmente, ed è scelto nell'apposito Albo.
2. Il Consiglio Comunale può approvare la stipulazione di convenzioni con altri Comuni per la gestione comune dell'Ufficio del segretario comunale.
3. Il rapporto di lavoro del segretario comunale è disciplinato dai contratti collettivi ai sensi della legislazione vigente in materia.
4. Il segretario comunale svolge compiti di collaborazione ed esercita funzioni di assistenza giuridico-amministrativa nei confronti degli organi dell'ente, in ordine alla conformità dell'azione amministrativa alle leggi, allo statuto ed ai regolamenti.
5. Il segretario comunale sovrintende allo svolgimento delle funzioni dei responsabili dei settori e ne coordina l'attività.

Art. 71
Attribuzioni

1. Il segretario comunale partecipa, con funzioni consultive, referenti e di assistenza, alle riunioni del Consiglio e della Giunta e ne cura la verbalizzazione; se richiesto, formula i pareri ed esprime valutazioni di ordine tecnico-giuridico agli organi dell'ente.
2. Il segretario comunale riceve dai consiglieri le richieste di trasmissione delle deliberazioni soggette a controllo eventuale.
3. Egli presiede l'ufficio comunale per le elezioni in occasione delle consultazioni popolari e dei referendum e riceve le dimissioni del sindaco, degli assessori o dei consiglieri nonché la mozione di sfiducia.
4. Il segretario comunale roga i contratti nei quali il Comune è parte quando non sia necessaria l'assistenza di un notaio, autentica le scritture private e gli atti unilaterali nell'interesse del Comune stesso ed esercita ogni altra funzione attribuitagli dalla legge, dal presente Statuto, da atti regolamentari o conferitagli dal sindaco.

Art. 72
Vice Segretario

1. Il Regolamento sull'ordinamento degli uffici e dei servizi può prevedere un vicesegretario comunale che collabora con il Segretario comunale nell'esercizio delle sue funzioni organizzative e lo sostituisce nei casi di vacanza, assenza o impedimento.

Titolo VI
Responsabilità

Art. 73
Responsabilità verso il Comune

1. Gli Amministratori ed i dipendenti comunali sono tenuti a risarcire al Comune i danni derivanti da violazioni di obblighi di servizio.
2. Gli Amministratori ed i dipendenti predetti, per le responsabilità di cui al precedente comma, sono sottoposti alla giurisdizione della Corte dei Conti, nei modi previsti dalle leggi in materia.
3. Il Sindaco, il Segretario Comunale, il responsabile del settore che vengano a conoscenza, direttamente o in seguito a rapporto cui sono tenuti gli organi inferiori, di fatti che diano luogo a responsabilità ai sensi del comma 1, devono farne denuncia al procuratore generale della Corte dei Conti, indicando tutti gli elementi raccolti per l'accertamento della responsabilità e la determinazione dei danni.
4. Se il fatto dannoso sia imputabile al Segretario Comunale o ad un responsabile di settore la denuncia è fatta a cura del Sindaco.

Art. 74
Responsabilità verso i terzi

1. Agli Amministratori ed al personale del Comune si applicano le norme vigenti in materia di responsabilità degli impiegati civili dello Stato.

Art. 75
Responsabilità dei contabili

1. Il tesoriere ed ogni altro contabile che abbia maneggio di denaro del Comune o sia incaricato della gestione dei beni comunali, nonché chiunque si ingerisca, senza legale autorizzazione, nel maneggio del denaro del Comune deve rendere il conto della gestione ed è soggetto alla giurisdizione della Corte dei Conti secondo le norme e le procedure previste dalle leggi vigenti.

Art. 76
Prescrizione dell'azione di responsabilità

1. La legge stabilisce il tempo di prescrizione dell'azione di responsabilità, nonché le sue caratteristiche.

Titolo VII
Finanza e Contabilità

Art. 77
Ordinamento

1. L'ordinamento della finanza del Comune è riservato alla legge e, nei limiti da essa previsti, dal regolamento.
2. Nell'ambito della finanza pubblica il Comune è titolare di autonomia finanziaria fondata su certezza di risorse proprie e trasferite.
3. Il Comune è, altresì, titolare, in conformità alle leggi vigenti, di potestà impositiva autonoma nel campo delle imposte, delle tasse e delle tariffe, ed ha un proprio demanio e patrimonio.

Art. 78

Attività finanziaria del Comune

1. Le entrate finanziarie del Comune sono costituite da:
   imposte proprie;
   addizionali e compartecipazioni ad imposte erariali o regionali;
   tasse e diritti per servizi pubblici;
   trasferimenti erariali;
   trasferimenti regionali;
   altre entrate proprie, anche di natura patrimoniale;
   risorse per investimenti;
   altre entrate.
2. I trasferimenti erariali devono garantire i servizi pubblici comunali indispensabili; le entrate fiscali finanziano i servizi pubblici ritenuti necessari per lo sviluppo della comunità ed integrano la contribuzione erariale per l'erogazione dei servizi pubblici indispensabili.
3. Nell'ambito delle facoltà concesse dalla legge il Comune istituisce, sopprime e regolamenta, con deliberazione consiliare, imposte, tasse e tariffe.
4. Il Comune applica le imposte tenendo conto della capacità contributiva dei soggetti passivi secondo i principi di progressività stabiliti dalla Costituzione ed applica le tariffe in modo da privilegiare le categorie più deboli della popolazione.

Art. 79

Amministrazione dei beni comunali

1. Il Sindaco cura la tenuta di un esatto inventario dei beni demaniali e patrimoniali del Comune; esso viene rivisto, di regola, ogni dieci anni. Dell'esattezza dell'inventario, delle successive aggiunte e modificazioni e della conservazione dei titoli, atti, carte e scritture relativi al patrimonio sono personalmente responsabili, oltre all'economo Comunale, il Sindaco, il Segretario e il Responsabile di Ragioneria.
2. I beni patrimoniali comunali possono, di regola, essere dati in affitto qualora non servino per soddisfare bisogni pubblici, tenendo conto dei maggiori interessi dell'Ente; i beni demaniali possono essere concessi in uso per fini sociali con canoni la cui tariffa è determinata dalla Giunta Comunale.
3. Le somme provenienti dall'alienazione di beni, da lasciti, donazioni, riscossioni di crediti o, comunque, da cespiti da investirsi a patrimonio, devono essere impiegate in titoli nominativi dello Stato nella estinzione di passività onerose e nel miglioramento del patrimonio o nella realizzazione di opere pubbliche.
4. Al Regolamento è demandata la specifica gestione dell'alienazione dei beni appartenenti al patrimonio immobiliare.

Art. 80

Contabilità comunale: il bilancio

1. L'ordinamento contabile del Comune è riservato alla legge dello Stato.

2. La gestione finanziaria del Comune si svolge in base al bilancio di previsione finanziario redatto in termini di competenza, deliberato annualmente dal Consiglio Comunale entro il 31 dicembre, per l'anno successivo, osservando i principi della universalità, unità, annualità, veridicità, pubblicità, integrità e del pareggio finanziario.
3. Il bilancio è corredato da una relazione previsionale e programmatica, da un bilancio pluriennale di durata pari a quello della regione Puglia e dagli allegati previsti dalla legislazione vigente in materia.
4. I documenti di bilancio previsti dalla legge devono essere redatti in modo da consentire la lettura per programmi, servizi ed interventi.
5. Gli impegni di spesa, per essere efficaci, devono contenere il visto di regolarità contabile attestante la relativa copertura finanziaria a rendersi da parte del responsabile del servizio finanziario. L'apposizione del visto rende esecutivo l'atto adottato.

Art. 81

Contabilità comunale: il rendiconto

1. I fatti gestionali sono rilevati anche mediante contabilità economica e dimostrati nel rendiconto comprendente il conto del bilancio, il conto economico ed il conto del patrimonio.
2. Il rendiconto è deliberato dal Consiglio Comunale entro il 30 giugno dall'anno successivo.
3. Al rendiconto sono allegati:

la relazione illustrativa della Giunta Comunale di cui all'art. 151 del d.lgs. 18 agosto 2000, n. 267, contemplante le valutazioni di efficacia dell'azione condotta sulla base dei risultati conseguiti in rapporto ai programmi ed ai costi sostenuti;

la relazione del collegio dei revisori di cui all'art. 239 del precitato decreto legislativo;

l'elenco dei residui attivi e passivi distinti per anno di provenienza.

Art. 82

Attività contrattuale

1. Agli appalti di lavoro, alle forniture di beni e servizi, alle vendite, agli acquisti a titolo oneroso, alle permute ed alle locazioni, il Comune, per il perseguimento dei suoi fini istituzionali, provvede mediante contratto.
2. La stipulazione dei contratti deve essere preceduta da determinazione del procedimento di spesa.
3. La determinazione deve indicare:

il fine che con il contratto si intende perseguire;

l'oggetto del contratto, la sua forma e le clausole ritenute essenziali;

le modalità di scelta del contraente ammesso dalle disposizioni vigenti in materia di contratti delle pubbliche amministrazioni e le ragioni che ne sono alla base.

4. Il Comune si attiene alle procedure previste dalla normativa dell'Unione Europea recepita o comunque vigente nell'ordinamento giuridico italiano.

Art. 83

Revisione economico-finanziaria

1. Il Consiglio Comunale elegge il revisore, scelto in conformità alle disposizioni di legge vigenti in materia.

2. I revisori durano in carica tre anni e sono rieleggibili per una sola volta; sono revocabili per inadempienza e quando ricorrono gravi motivi che influiscono negativamente sull'espletamento del loro mandato e sul regolare funzionamento del collegio.
3. Il revisore collabora con il Consiglio Comunale nella sua funzione di controllo e di indirizzo, esercita la vigilanza sulla regolarità contabile e finanziaria della gestione dell'ente ed attesta la corrispondenza del rendiconto alle risultanze della gestione, redigendo apposita relazione, che accompagna la proposta di deliberazione consiliare del rendiconto del bilancio.
4. A tal fine il revisore ha diritto di accesso agli atti e documenti dell'ente.
5. Nella relazione di cui al comma 3 il revisore esprime rilievi e proposte tendenti a conseguire una migliore efficienza, produttività ed economicità della gestione.
6. Il Consiglio Comunale può affidare al revisore il compito di eseguire periodiche verifiche di cassa.
7. Il revisore, ove riscontri gravi irregolarità nella gestione dell'ente ne riferisce immediatamente al Consiglio.

Art. 84

Tesoreria

1. Il Comune ha un servizio di Tesoreria che comprende:
   la riscossione di tutte le entrate, di pertinenza comunale, versate dai debitori in base ad ordini di incasso e liste di carico e dal concessionario del servizio di riscossione dei tributi;
   il pagamento delle spese ordinate mediante mandati di pagamento nei limiti degli stanziamenti di bilancio e dei fondi di cassa disponibili;
   il pagamento, anche in mancanza dei relativi mandati, delle rate di ammortamento di mutui, dei contributi previdenziali e delle altre somme stabilite dalla legge.
2. I rapporti del Comune con il Tesoriere sono regolati dalla legge e dal Regolamento di contabilità nonché da specifica convenzione deliberata dal Consiglio Comunale.

Art. 85

Controllo economico della gestione

1. I responsabili dei settori possono essere chiamati ad eseguire operazioni di controllo economico-finanziario per verificare la rispondenza della gestione dei fondi loro assegnati e stanziati nei capitoli di bilancio relativi agli uffici e servizi cui sono preposti agli obiettivi fissati dalla Giunta e dal Consiglio.
2. Le operazioni eseguite e le loro risultanze sono descritte in un verbale che, insieme con le proprie osservazioni e rilievi, viene rimesso all'assessore competente che ne riferisce alla Giunta per gli eventuali provvedimenti di competenza, da adottarsi sentito il revisore.

Titolo VIII

Disposizioni tributarie

Art.85 bis

Diritti del contribuente

1. L'ordinamento Tributario è adeguato ai principi dettati dalla legge 27 Luglio 2000 n. 212 "Disposizioni in materia di Statuto dei diritti del contribuente".
2. L'Ufficio Tributo assume idonee iniziative volte a consentire la completa e agevole conoscenza delle disposizioni regolamentari vigenti in materia tributaria.

3. I rapporti tra il contribuente e l'amministrazione, sono improntati al principio della collaborazione e della buona fede.

Art. 85 ter

Interpello

1. Ciascun contribuente può inoltrare per iscritto all'Ufficio Tributi del Comune, che risponde entro 30 (trenta) giorni, circostanziate e specifiche istanze di interpello concernenti l'applicazione delle disposizioni tributarie, e personali, qualora vi siano obbiettive condizioni di incertezza sulla corretta interpretazione delle disposizioni stesse.

Titolo IX
Rapporti con altri Enti

Art. 86

Partecipazione alla programmazione

1. Il Comune concorre alla determinazione degli obiettivi contenuti nei piani e programmi dello Stato e della regione e provvede, per quanto di propria competenza, alla loro specificazione ed attuazione.
2. Il Comune partecipa alla programmazione economica, territoriale e ambientale della Regione nei modi e forme previsti dalla legislazione regionale.

Art. 87

Iniziativa per il mutamento delle circoscrizioni provinciali

1. Il Comune esercita l'iniziativa per il mutamento delle circoscrizioni provinciali di cui all'art. 133 della Costituzione, osservando le norme emanate a tal fine dalla Regione.
2. L'iniziativa deve essere assunta con deliberazione approvata a maggioranza assoluta dei Consiglieri assegnati.

Art. 88

Rapporti con la Comunità Montana

1. Il Consiglio Comunale, con deliberazione assunta a maggioranza assoluta dei Consiglieri assegnati, può delegare alla Comunità Montana l'esercizio di funzioni del Comune.
2. Il Comune, nel caso di delega, si riserva poteri di indirizzo e di controllo.

Art. 89

Pareri obbligatori

1. Il Comune è tenuto a chiedere i pareri prescritti da qualsiasi norma avente forza di legge ai fini della programmazione, progettazione ed esecuzione di opere pubbliche, ai sensi dell'art. 16, commi 1-4, della legge 7 agosto 1990, n. 241, sostituito dall'art. 17, comma 24, della legge 15 maggio 1997, n. 127.
2. Decorso infruttuosamente il termine di quarantacinque giorni, il Comune può prescindere dal parere.

Titolo X
Disposizioni finali

Art. 90

Modificazioni e abrogazioni dello Statuto

1. Le modificazioni abrogative, aggiuntive e sostitutive nonchè l'abrogazione totale o parziale dello Statuto, sono deliberate dal Consiglio Comunale con la procedura di cui all'art. 6 del D.lgs. 18 agosto 2000, n. 267.
2. La proposta di deliberazione di abrogazione totale dello Statuto deve essere accompagnata dalla proposta di deliberazione di un nuovo Statuto in sostituzione di quello precedente.
3. L'approvazione della deliberazione di abrogazione totale dello Statuto comporta l'approvazione del nuovo.

Art. 91

Adozione dei Regolamenti

1. Il Regolamento per il funzionamento del Consiglio Comunale è deliberato entro sei mesi dalla data di entrata in vigore del presente Statuto.
2. Gli altri Regolamenti previsti dal presente Statuto, esclusi quello di contabilità e quello per la disciplina dei contratti, sono deliberati entro un anno dalla data di entrata in vigore del presente Statuto.

Art. 92

Entrata in vigore

1. Il presente Statuto, dopo l'espletamento del controllo da parte del competente organo regionale, è pubblicato nel bollettino ufficiale della Regione, affisso all'Albo Pretorio Comunale per trenta giorni consecutivi ed inviato al Ministero dell'Interno per essere inserito nella raccolta ufficiale degli Statuti.
2. Il presente Statuto entra in vigore decorsi trenta giorni dalla sua affissione all'Albo Pretorio Comunale.
3. Il Segretario del Comune appone in calce all'originale dello Statuto la dichiarazione dell'entrata in vigore.

INDICE

Titolo I

Disposizioni generali

Art. 1 Principi fondamentali
Art. 2 Finalità
Art. 3 Programmazione e forme di cooperazione
Art. 4 Territorio e sede comunale
Art. 5 Albo Pretorio
Art. 6 Stemma e Gonfalone

Titolo II
Ordinamento istituzionale del Comune
Capo I
Organi istituzionali

Art. 7 Individuazione

Capo II
Consiglio comunale

Art. 8 Il Consiglio Comunale
Art. 9 Prima adunanza
Art. 10 Linee programmatiche di mandato
Art. 11 Competenze
Art. 12 Esercizio della potestà regolamentare
Art. 13 Funzionamento del Consiglio Comunale
Art. 14 Consiglieri Comunali
Art. 15 Diritti dei consiglieri comunali
Art. 16 Doveri dei consiglieri comunali
Art. 17 Dimissioni del consigliere
Art. 18 Consigliere anziano
Art. 19 I gruppi consiliari
Art. 20 Conferenza dei capigruppo
Art. 21 Commissioni consiliari permanenti
Art. 22 Commissioni speciali - Commissioni d'inchiesta
Art. 23 Commissioni consiliari con funzioni di controllo o garanzia
Art. 24 Presidenza delle sedute consiliari
Art. 25 Convocazione del Consiglio Comunale
Art. 26 Consegna dell'avviso di convocazione

Capo II
La Giunta Comunale

Art. 27 Composizione
Art. 28 Nomina della Giunta Comunale
Art. 29 Ineleggibilità ed incompatibilità
Art. 30 Funzionamento della Giunta
Art. 31 Competenze della Giunta
Art. 32 Deliberazioni d'urgenza della Giunta

Capo III
Il Sindaco

Art. 33 Sindaco organo istituzionale
Art. 34 Competenze del Sindaco quale capo dell'Amministrazione Com.le
Art. 35 Delegazioni del Sindaco
Art. 36Potere di ordinanza del Sindaco
Art. 37 Competenze del Sindaco quale Ufficiale di Governo
Art. 38 Dimissioni, impedimento, rimozione, decadenza, sospensione o decesso del Sindaco
Art. 39 Mozione di sfiducia

Titolo III
Istituti dl partecipazione

Capo I
Criteri direttivi
Art. 40 Partecipazione
Capo II
Riunioni, assemblee, consulte
Art. 41 Riunioni e assemblee
Art. 42 Decentramento e partecipazione
Capo III
Iniziative popolari
Art. 43 Istanze, petizioni e proposte
Art. 44 Referendum
Art. 45 Ammissibilità dei referendum
Art. 46 Effetti del referendum
Art. 47 Disciplina dei referendum
Art. 48 Azione popolare
Art. 49 Pubblicità degli atti amministrativi
Art. 50 Diritto di accesso e di informazione dei cittadini

Capo IV
Difensore civico
Art. 51 Istituzione
Art. 52 Elezione del difensore civico
Art. 53 Durata in carica e revoca del difensore civico
Art. 54 Funzioni
Art. 55 Modalità di intervento
Art. 56 Relazione al Consiglio Comunale
Art. 57 Mezzi del difensore civico
Art. 58 Trattamento economico

Titolo IV
Attività amministrativa
Art. 59 Svolgimento dell'azione amministrativa
Capo I
Servizi
Art. 60 Servizi pubblici comunali
Art. 61 Gestione dei servizi pubblici
Art. 62 Aziende speciali ed istituzioni
Capo II
Forme associative e di cooperazione - Accordi dl programma
Art. 63 Convenzioni
Art. 64 Consorzi
Art. 65 Accordi di programma
Titolo V
Uffici e personale
Capo I
Organizzazione degli uffici
Art. 66 Organizzazione degli uffici e del personale
Art. 67 Struttura organizzativa

Art. 68 Copertura posti di responsabile dei settori o di alta specializzazione

Capo II

Responsabilità disciplinare del personale

Art. 69 Norme applicabili

Capo III

Segretario comunale

Art. 70 Principi e criteri fondamentali
Art. 71 Attribuzioni
Art. 72 Vice Segretario

Titolo VI

Responsabilità

Art. 73 Responsabilità verso il Comune
Art. 74 Responsabilità verso i terzi
Art. 75 Responsabilità dei contabili
Art. 76 Prescrizione dell'azione di responsabilità

Titolo VII

Finanza e contabilità

Art. 77 Ordinamento
Art. 78 Attività finanziaria del Comune
Art. 79 Amministrazione dei beni comunali
Art. 80 Contabilità comunale: il bilancio
Art. 81 Contabilità comunale: il rendiconto
Art. 82 Attività contrattuale
Art. 83 Revisione economico-finanziaria
Art. 84 Tesoreria
Art. 85 Controllo economico della gestione

Titolo VIII

Disposizioni tributarie

Art.85 bis Diritti del contribuente
Art. 85 ter Interpello

Titolo IX

Rapporti con altri enti

Art. 86 Partecipazione alla programmazione
Art. 87 Iniziativa per il mutamento delle circoscrizioni provinciali
Art. 88 Rapporti con la Comunità Montana
Art. 89 Pareri obbligatori

Titolo X

Disposizioni finali

Art. 90 Modificazioni e abrogazioni dello Statuto
Art. 91 Adozione dei regolamenti
Art. 92 Entrata in vigore

COMUNE DI CAPURSO
Estratto decreti nn. 176RG e 177RS del 31 luglio 2023
Esproprio.

OGGETTO: NEXT GENERATION EU - OPERA PUBBLICA AFFERENTE AL PIANO NAZIONALE DI RIPRESA E RESILIENZA (PNRR) MISSIONE M5 - COMPONENTE C2 - INVESTIMENTO 2.3 – "IL SISTEMA DELLE PIAZZE - STRALCIO 3 RIQUALIFICAZIONE DI VIA PAPPACODA, VIA SANT'ANTONIO, VIA COLLE E RIEDIFICAZIONE DI EDIFICI PERICOLANTI PER HOUSING SOCIALE".
CUP: E83D21000610001

IL RESPONSABILE DEL SETTORE ASSETTO DEL TERRITORIO

PREMESSO

Omissis….

- che con decreti del sottoscritto Responsabile del Settore Assetto del Territorio nn. 176RG e 177RS del 31/07/2023, è stata determinata l'indennità ed espropriati gli immobili di seguito descritti, in base a quanto disposto dall'art.23 – comma 1 – lett.f) del D.P.R. 8/6/2001, n. 327 e s.m.i., considerato, altresì, che è urgente la definizione del procedimento, per soddisfare gli impegni rivenienti dal finanziamento dei lavori medesimi;

VISTI:
- il D. Lgs 18 Aprile 2016 n. 50 e ss.mm.ii.;
- le Leggi Regionali n. 3/2005 e n. 13/2001 ss.mm.ii.;
- il D.P.R. n. 327 del 08/06/2001 e ss.mm.ii.;
- il D.Lgs. 152/2006 e ss.mm.ii.;
- le Leggi Regionali n. 26/2022 e n. 44/2012 ss.mm.ii.;
- il D.Lgs. 42/2004 e ss.mm.ii.;
- il PPTR Puglia approvato con D.G.R. n. 176 del 16/02/2015 e ss.mm.ii.;
- le N.T.A del P.A.I. e la Carta Idrogeomorfologica della Puglia;
- il D.P.R. 380/01 e s.m.i.
- il D. Lgs. 18 agosto 2000, n. 267 "Testo Unico delle Leggi sull'ordinamento degli Enti Locali" e s.m.i.;
- la Legge Urbanistica 17.08.1942, n. 1150 e s.m.i.;
- la L.R. 56/1980 e s.m.i.;
- la L.R. 20/2001 e s.m.i.;

C O M U N I C A

L'indennità determinata in via provvisoria, offerta col presente atto, è indicata come segue:

Ditta catastale	Foglio	Particella	Descriz.	Importo totale (€)
S. G. Fu M. omissis… Diritto di: Usufruttuario parziale; S. G. Fu M. omissis… Diritto di: Proprieta' per 4/8; S. L. Di G. omissis… Diritto di: Proprieta' per 1/8;	10	333	A5 CL.4 VANI 1,5 MQ. 40 VIA COLLE 45	5.809,39

S. M. Di G. omissis… Diritto di: Proprieta' per 1/8; S. N. Di G. omissis… Diritto di: Proprieta' per 1/8; S. R. Di G. omissis… Diritto di: Proprieta' per 1/8				

Ditta catastale	Foglio	Particella	Descriz.	Importo totale (€)
D'A. G. omissis… Diritto di: Proprieta' per 5/12; D'A. M. omissis… Diritto di: Proprieta' per 5/12 R. G. omissis… Diritto di: Usufrutto per 1/6 R. G. omissis… Diritto di: Proprieta' per 2/12	10	334	A4 CL.3 VANI 2,5 MQ. 39 VIA COLLE 49	12.675,05

Qualora non venga condivisa l'indennità offerta, la ditta catastale proprietaria potrà presentare osservazioni scritte e depositare documenti entro trenta giorni dal ricevimento del presente atto.
Detta indennità, verrà versata dopo la presentazione dei documenti attestanti la titolarità della proprietà e libertà della stessa da ipoteche e trascrizioni pregiudizievoli.
In caso di rifiuto espresso o silenzio, si procederà a norma degli artt.20 e 21 del D.P.R. 327/2001, previo deposito della somma alla Cassa Depositi e Prestiti.

D E C R E T A

In favore del Comune di Capurso c.f. n. 80015110721 è disposta l'espropriazione degli immobili di seguito descritti interessati dall'intervento **"IL SISTEMA DELLE PIAZZE - STRALCIO 3 RIQUALIFICAZIONE DI VIA PAPPACODA, VIA SANT'ANTONIO, VIA COLLE E RIEDIFICAZIONE DI EDIFICI PERICOLANTI PER HOUSING SOCIALE"- CUP: E83D21000610001:**

Ditta catastale	Foglio	Particella	Descriz.
S. G. Fu M. omissis… Diritto di: Usufruttuario parziale; S. G. Fu M. omissis… Diritto di: Proprieta' per 4/8; S. L. Di G. omissis… Diritto di: Proprieta' per 1/8; S. M. Di G. omissis… Diritto di: Proprieta' per 1/8; S. N. Di G. omissis… Diritto di: Proprieta' per 1/8; S. R. Di G. omissis… Diritto di: Proprieta' per 1/8	10	333	A5 CL.4 VANI 1,5 MQ. 40 VIA COLLE 45

Ditta catastale	Foglio	Particella	Descriz.
D'A. G. omissis… Diritto di: Proprieta' per 5/12; D'A. M. omissis… Diritto di: Proprieta' per 5/12 R. G. omissis… Diritto di: Usufrutto per 1/6 R. G. omissis… Diritto di: Proprieta' per 2/12	10	334	A4 CL.3 VANI 2,5 MQ. 39 VIA COLLE 49

L'esecuzione del presente decreto di esproprio, viene fissata per **il giorno 07/09/2023 alle ore 9.30** con la continuazione. Si avverte che non presentandosi sul luogo dell'immobile indicato nel predetto giorno ed ora, personalmente o per mezzo di un procuratore, si procederà ugualmente alla redazione del verbale di consistenza ed immissione in possesso con l'assistenza di due testimoni la cui firma basterà a rendere valido il verbale che verrà redatto.

Il Responsabile del Procedimento è il sottoscritto Arch. Riccardo Lorusso;

Il Comune di Capurso è incaricato dell'esecuzione del presente provvedimento, avvalendosi dei funzionari dell'ufficio Tecnico Comunale.

Il presente decreto, dispone il passaggio del diritto di proprietà, sotto la condizione sospensiva che il medesimo decreto sia notificato ed eseguito ai sensi dell'art.23 – comma 1 – lett.f) del D.P.R. 8/6/2001, n. 327 e sm.i.;

Con la redazione del verbale di consistenza ed immissione in possesso, alla dichiarazione di accettazione o deposito presso la Cassa Depositi e Prestiti delle indennità, il decreto di esproprio, sarà registrato presso l'Agenzia delle Entrate.

Sarà, inoltre, notificato alla ditta catastale interessata, trascritto in termini d'urgenza presso la competente Conservatoria dei Registri Immobiliari, annotato nei registri catastali e pubblicato sul B.U.R.P.

Si richiede l'applicazione al presente atto delle agevolazioni di cui all'articolo 32 comma 2 del D.P.R. n. 601/1973 e successive modificazioni ed integrazioni, rientrando i trasferimenti in oggetto tra le ipotesi disciplinate dall'articolo 20 della legge 28 gennaio 1977 n. 10, come integrato dall'art. 1 comma 88, della Legge n. 205 del 27 dicembre 2017 (Legge di Stabilità 2018) tassa fissa poiché trattasi di immobile destinato **all'edilizia residenziale sociale.**

Esente da bollo, giusta leggi 21/11/1967, n.1149 e 22/10/1972, n.642.

IL RESPONSABILE DEL SETTORE ASSETTO DEL TERRITORIO
arch. Riccardo Lorusso

COMUNE DI CORATO
Estratto decreto 31 luglio 2023, n. 1
Occupazione anticipata e determinazione urgente delle indennità provvisorie di espropriazione.

Comune di Corato
Città Metropolitana di Bari
Settore III - Lavori Pubblici

Oggetto: *"Progetto di salvaguardia idraulica dell'abitato nel Comune di Corato IV stralcio"* Determinazione dell'indennità provvisoria di espropriazione e Decreto di occupazione d'urgenza preordinata all'espropriazione ai sensi del combinato disposto di cui all'art. 22 bis del DPR 327/01 s.m.i. e all'art. 15 della L.R. 3/05 s.m.i.

PREMESSO

CHE le opere dell'intervento di salvaguardia idraulica in oggetto interessano il territorio del Comune di Corato saranno localizzate in parte su suoli in proprietà privata, motivo per cui si rende necessario procedere con l'acquisizione dei detti suoli tramite procedimento di espropriazione per Pubblica Utilità;

CHE la conformità urbanistica dell'opera, l'apposizione del vincolo urbanistico preordinato all'esproprio, nonché la dichiarazione di pubblica utilità dell'opera, sono condizioni per poter espropriare le aree necessarie alla realizzazione dell'opera in argomento, ai sensi dell'articolo 8 del DPR 327/2001;

…omissis…

CHE, con Deliberazione n.21 del 06.04.2022, il Consiglio Comunale di Corato ha approvato definitivamente il suddetto Progetto Definitivo, dando atto dell'efficacia dell'apposizione del vincolo preordinato all'esproprio, ai sensi dell'art. 10, comma 2, del D.P.R. n. 327/2001 e art. 7 della L.R.P. n. 3/2005 e, dunque, dell'approvazione della variante al P.R.G.;
CHE, con delibera di G.C. n.116 del 22/05/2023 è stata dichiarata la pubblica utilità dell'opera, ai sensi dell'art.12 del DPR 327/01;

…omissis…

CHE, si è provveduto ad effettuare, tramite racc. a/r, la comunicazione prevista nei confronti del proprietario dall'art. 17 comma 2 del D.P.R. 327/01, ovvero, in caso di irreperibilità o di assenza risultante dai registri catastali o di impossibilitata individuazione dell'effettivo proprietario, si è provveduto ai sensi dell'art. 14 della L.R. 3/05;
CHE, a seguito della suddetta comunicazione ex art 17 del DPR 327/01, non sono giunte, al Comune di Corato, osservazioni in merito alla determinazione dell'indennità di espropriazione;
CHE, il comma 1 dell'art. 22 bis del DPR 327/01 consente di emanare, senza particolari indagini e formalità, il decreto che determina in via provvisoria l'indennità di espropriazione e che dispone anche l'occupazione anticipata dei beni immobili necessari, purché motivato;

…omissis…

CHE l'avvio dei lavori riveste, pertanto, carattere di particolare urgenza tale da non consentire, in relazione alla particolare natura delle opere, l'applicazione delle disposizioni di cui ai commi 1 e 2 dell'art. 20 del D.P.R. 8 giugno 2001, n. 327, così come previsto dal combinato disposto di cui agli art.li 22bis D.P.R. 327/01 e 15 della L.R 3/05;

…omissis…

DETERMINA

L'indennità in via provvisoria, così come indicata nell'allegato elenco dei proprietari dei suoli interessati;

DECRETA

Le premesse formano parte integrante e sostanziale del presente provvedimento.

1. è disposta, in favore del Comune di Corato, con il presente unico atto, sia l'occupazione anticipata (occupazione temporanea) preordinata all'espropriazione sia l'occupazione non preordinata all'espropriazione degli immobili interessati per l'esecuzione dei lavori di cui in premessa, rispettivamente individuati negli elaborati grafici e descrittivi che, allegati al presente provvedimento, ne costituiscono parte integrante e sostanziale, ai sensi del combinato disposto di cui agli art.li 22 bis D.P.R. 327/01 e 15 della L.R. 3/05;

2. ai sensi dell'art. 22 bis del D.P.R. 327/01, l'esecuzione del presente provvedimento deve aver luogo entro 3 (tre) mesi dalla data di emanazione del presente atto;

3. Le indennità di espropriazione e di occupazione temporanea spettanti alle Ditte interessate dall'Opera sono determinate in via provvisoria nelle somme indicate nell'elaborato descrittivo allegato, parte integrante e sostanziale del presente provvedimento.

4. Le suddette occupazioni saranno eseguite previa redazione e sottoscrizione dello stato di consistenza e del verbale di immissione nel possesso nei modi di legge, con l'intervento di un tecnico rappresentante l'Autorità Espropriante, in contraddittorio con l'espropriato e nel caso di sua assenza o rifiuto, alla presenza continua di due testimoni.
Se presenti, saranno ammessi al contraddittorio tutti i titolari di diritti reali o personali sui beni.

5. ai sensi dell'art. 15 comma 3 della L.R. 3/05, il pagamento dell'indennità di esproprio, urgentemente determinata ai sensi dell'art. 22 bis del DPR 327/01, ove condivisa, è subordinato all'acquisizione d'inesistenza di diritti di terzi sul bene espropriato attestata dal proprietario;

6. per il periodo intercorrente tra la data di immissione in possesso e la corresponsione dell'indennità di espropriazione, è dovuta l'indennità di occupazione temporanea da calcolare ai sensi dell'art. 50 comma 1 del D.P.R. 327/01 pari, per ogni anno, ad un dodicesimo della indennità d'esproprio e, per ogni mese o frazione di mese, ad un dodicesimo di quella annua;

…omissis…

9. nei 30 (trenta) giorni successivi allo stato di consistenza e della contestuale immissione in possesso, i proprietari, nel caso di non condivisione della indennità offerta, potranno presentare osservazioni scritte e depositare documenti. A seguito della presentazione delle osservazioni, l'Autorità Espropriante si riserva di assumere i provvedimenti conseguenti rideterminando se del caso l'indennità provvisoria.
In caso di silenzio, l'indennità si intende rifiutata. Il procedimento in questo caso proseguirà con l'applicazione delle norme sancite dal T.U.; in particolare, gli espropriandi avranno la facoltà di proporre istanza di determinazione definitiva dell'indennità per mezzo di un collegio di tecnici, ai sensi dell'art. 21 del D.P.R. 327/2001 e s.m.i., nominando se del caso il proprio tecnico di fiducia, qualora intendano avvalersi del suddetto collegio.

In caso di ulteriore silenzio, il Comune di Corato, procederà d'ufficio a richiedere la determinazione

dell'indennità definitiva all'apposita Commissione Provinciale, di cui all'art. 41 del D.P.R. 327/01 al fine di ottenere la relazione di stima; avverso la stima dei periti o della Commissione può essere proposta opposizione innanzi alla Corte di Appello di Bari nelle forme e nei termini di cui all'art. 54 D.P.R. 327/01;
10. il proprietario, ai sensi dell'art. 32 comma 3 del D.P.R. 327/01, può asportare, a sue spese, i materiali e tutto ciò che può essere tolto dal suolo senza pregiudizio dell'opera da realizzare;
11. il presente provvedimento perde efficacia qualora non venga eseguito nei termini previsti dal precedente punto 2, ovvero qualora non venga emanato il decreto di esproprio entro il termine di cinque anni decorrenti dalla data in cui è diventato efficace l'atto che ha dichiarato la pubblica utilità dell'opera, ai sensi del combinato disposto di cui agli art.li 22 bis comma 6 e 13 comma 4 e del D.P.R. 327/01;
12. avverso il presente provvedimento può essere proposto ricorso, presso il Tribunale Amministrativo Regionale competente, entro 60 giorni decorrenti dalla data di ricevimento dello stesso oppure, in via alternativa, ricorso straordinario al Presidente della Repubblica, entro 120 gg;

Ai sensi e per gli effetti dei disposti dell'art 8 e seguenti del Capo III della Legge 07.08.1990 n. 241 e s.m.i. si comunica quanto segue:

Oggetto del procedimento amministrativo: PROCEDURA ESPROPRIATIVA
− Amministrazione competente: Comune di Corato;
− Oggetto del procedimento promosso: Procedura espropriativa per realizzazione IV Stralcio Salvaguardia idraulica del Comune di Corato;
− Ufficio, domicilio digitale dell'amministrazione e la persona responsabile del procedimento: Ufficio Lavori Pubblici – protocollo@pec.comune.corato.ba.it - ing. Francesco Soleti;
− Sito dove scaricare elaborati tecnici: albo pretorio Comune di Corato
− Gli atti non pubblicati all'albo pretorio possono essere visionati presso l'ufficio Lavori Pubblici del Comune di Corato;

IL DIRIGENTE F.F. DEL SETTORE LL.PP. E PATRIMONIO
Avv. Giuseppe SCISCIOLI

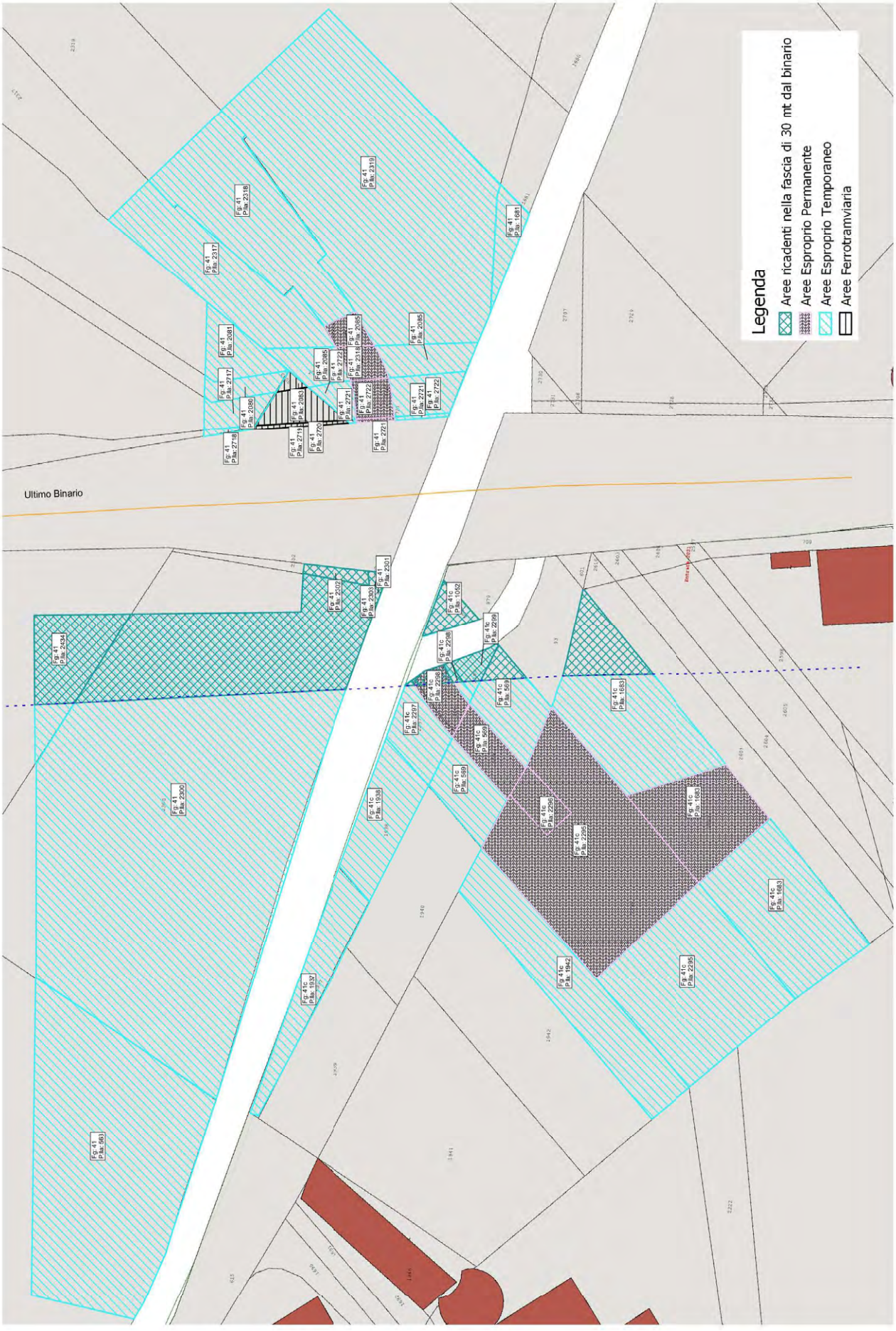
Legenda
Aree ricadenti nella fascia di 30 mt dal binario
Aree Esproprio Permanente
Aree Esproprio Temporaneo
Aree Ferrotramviaria
Ultimo Binario

N	Ditta Intestata	Proprietà	CODICE FISCALE	Fg	Part.	Qualità	Classe	Superficie			SUPERFICIE ESPROPRIOmq	SUPERFICIE OCCUP. TEMP. (MESI 12) mq	DESTINAZIONE URBANISTICA	VALORE DI MERCATO	CALCOLO INDENNITA'		TOTALE
								ha	are	ca					INDENNITA' DI ESPROPRIO (A*D) EURO	INDENNITA' PER OCCUPAZIONE TEMPORANEA (B*D)/12	
											(A)	(B)		(D)	(E)	(F)	(E + F)
1	OMISSIS	3/8 3/8 2/8	OMISSIS	41C	1938	ULIVETO	3		01	70	0,00	170,00	B2	88,00	0,00	1.246,67	1.246,67
2	OMISSIS	12/60 3/60 12/60 3/60 3/60 3/60 4/60 4/60 4/60 12/60	OMISSIS	41C	2297	SEMINATIVO	2			87	11,00	76,00	B2	88,00	968,00	557,33	1.525,33
3	OMISSIS	12/60 3/60 12/60 3/60 3/60 3/60 4/60 4/60 4/60 12/60	OMISSIS	41C	569	ULIVETO	2		03	33	73,00	260,00	B2	88,00	6.424,00	1.906,67	8.330,67
4	OMISSIS	1/5 3/5 1/5	OMISSIS	41C	2295	ULIVETO	2		12	7	670,00	537,00	B2	88,00	58.960,00	3.938,00	62.898,00
5	OMISSIS	100/100	OMISSIS	41C	1683	SEMINATIVO	2		11	66	225,00	941,00	B2	88,00	19.800,00	6.900,67	26.700,67
6	OMISSIS	100/100	OMISSIS	41C	2298	SEMINATIVO	2			87	53,00	34,00	B2	0,00	0,00	0,00	0,00
7	OMISSIS	12/60 3/60 12/60 3/60 3/60 3/60 4/60 4/60 4/60 12/60	OMISSIS	41C	2299	SEMINATIVO	2			24	0,00	24,00	B2	88,00	0,00	176,00	176,00
8	OMISSIS	100/100	OMISSIS	41C	2296	ULIVETO	2			53	53,00	0,00	B2	0,00	0,00	0,00	0,00
9	OMISSIS	Comp. Comp. Comp. Comp.		41	2302	ULIVETO	2			39	0,00	23,00	C	88,00	0,00	168,67	168,67
10	OMISSIS	1/6 1/6 1/6 1/6 1/6 1/6	OMISSIS	41	2300	ULIVETO	2		32	60	0,00	2.800,00	C	88,00	0,00	20.533,33	20.533,33
11	OMISSIS	100/100	OMISSIS	41	2722	VIGNETO	1		01	66	38,00	204,00	FH	0,00	0,00	0,00	0,00
12	OMISSIS	100/100	OMISSIS	41	2085	VIGNETO	1		01	67	30,00	137,00	FH	0,00	0,00	0,00	0,00
13	OMISSIS	100/100	OMISSIS	41	2319	SEMINATIVO	2		60	33	0,00	1.365,00	FH	0,00	0,00	0,00	0,00
14	OMISSIS	100/100	OMISSIS	41	2318	VIGNETO	1		19	12	30,00	420,00	FH	0,00	0,00	0,00	0,00
15	OMISSIS	100/100	OMISSIS	41	2317	SEMINATIVO	2		12	16	0,00	330,00	FH	0,00	0,00	0,00	0,00
16	OMISSIS	Comp. Comp. Comp. Comp.	OMISSIS	41	2303	ULIVETO	2			7	0,00	7,00	C	88,00	0,00	616,00	616,00
17	OMISSIS	100/100	OMISSIS	41	2301	ULIVETO	2			12	0,00	12,00	C	0,00	0,00	0,00	0,00

Elenco ditte.xls

N	Ditta Intestata	Proprietà	CODICE FISCALE	Fg	Part.	Qualità	Classe	ha	are	ca	SUPERFICIE ESPROPRIOmq	SUPERFICIE OCCUP. TEMP. (MESI 12) mq	DESTINAZIONE URBANISTICA	VALORE DI MERCATO	INDENNITA' DI ESPROPRIO (A*D) EURO	INDENNITA' PER OCCUPAZIONE TEMPORANEA (B*D)/12	TOTALE
18	OMISSIS	100/100	OMISSIS	41	2721	VIGNETO	1			11	4,00	7,00	FH	0,00	0,00	0,00	0,00
19	OMISSIS	1/5 3/5 1/5	OMISSIS	41C	1052	ULIVETO	2			24	0,00	24,00	B2	88,00	0,00	176,00	176,00
20	OMISSIS	100/100	OMISSIS	41	2719	ULIVETO	2			15	0,00	15,00	FH	5,00	0,00	6,25	6,25
21	OMISSIS	3/8 3/8 2/8	OMISSIS	41C	1937	ULIVETO	3		01	71	0,00	171,00	B2	88,00	0,00	1.254,00	1.254,00
22	OMISSIS	100/100	OMISSIS	41	2083	ULIVETO	2			9	0,00	9,00	FH	5,00	0,00	3,75	3,75
23	OMISSIS	100/100	OMISSIS	41	2720	ULIVETO	2		01		0,00	100,00	FH	5,00	0,00	41,67	41,67
24	OMISSIS	1/1	OMISSIS	41	2718	MANDORLETO	3		50	78	0,00	7,00	FH	5,00	0,00	2,92	2,92
25	OMISSIS	1/2 1/2	OMISSIS	41	2717	MANDORLETO	3		29	82	0,00	47,00	FH	5,00	0,00	19,58	19,58
26	OMISSIS	1/2 1/2	OMISSIS	41	2080	MANDORLETO	3		30	18	0,00	40,00	FH	5,00	0,00	16,67	16,67
27	OMISSIS	1/2 1/2	OMISSIS	41	2081	MANDORLETO	3		22	56	0,00	86,00	FH	5,00	0,00	35,83	35,83
28	OMISSIS	3/8 3/8 2/8	OMISSIS	41	1942	ULIVETO	3		10	23	0,00	380,00	C	88,00	0,00	2.786,67	2.786,67
29	OMISSIS	1/18 1/18 1/18 1/6 1/6 1/6 1/6 1/6	OMISSIS	41	563	ULIVETO SEMINTAIVO	2		31 06	45 43	0,00	1.060,00	C	88,00	0,00	7.773,33	7.773,33
30	OMISSIS	100/100	OMISSIS	41	2434	mandorletao	2	10	40	39	0,00	190,00	C	88,00	0,00	1.393,33	1.393,33
										SOMMANO	1.187,00	9.476,00			86.152,00	49.553,33	135.705,33

Pagina 2

Firmato digitalmente da: Giuseppe Scioscioli
Data: 03/08/2023 10:08:28
Giuseppe Scioscioli

COMUNE DI MARGHERITA DI SAVOIA
Estratto deliberazione C.C. n. 49 del 06 novembre 2021
Approvazione P.U.E.

Intervento di ristrutturazione e riqualificazione edilizia ai sensi degli artt. 4 e 7-bis della L.R. n. 14/2009 e s.m.i. c.d. "Piano Casa". Presa d'atto approvazione proposta progettuale e schema di convenzione urbanistica preordinata al rilascio di permesso di costruire convenzionato a termine dell'art. 28-bis del D.P.R. 380/2001 e s.m.i. e approvazione P.U.E. ai sensi della L.R. n. 20/2001- Soggetto attuatore I.F.E. S.r.l.

Omissis…

DELIBERA

1. di DARE ATTO che. per effetto dell'adozione del P.U.E. inerente la proposta progettuale denominata "Ristrutturazione e Riqualificazione Edilizia – Intervento di demolizione e ricostruzione di un complesso commerciale e residenziale ai sensi della L.R. n. 14/2009 smi "Ex Mercato Coperto – Ex Scuola Media – Ex Asilo Comunale" ed avvenuta con delibera di Consiglio Comunale n.° 37 del 08.09.2021, sono state poste in essere le procedure, previste dall'art. 16 - comma 4 della legge Regione Puglia no 2012001, consistenti nell'avvenuto deposito di detto piano per quindici gioni consecutivi presso la Segreteria del Comune di Margherita di Savoia;
2. di DARE ATTO che nel termine temporale stabilito dal successivo comma 6 dell'art. 16 della L.R. n.° 20/2001 non sono pervenute al protocollo comunale osservazioni giusta nota del Responsabile Ufficio Protocollo prot. n. 13123 del 25.10.2021;
3. di DARE ATTO dell'approvazione per quanto alle premesse, di cui alla Del. C.C. n. 37 del 08.09.2021, della proposta progettuale denominata "Ristrutturazione e Riqualificazione Edilizia – Intervento di demolizione e ricostruzione di un complesso commerciale e residenziale ai sensi della L.R. n. 14/2009 smi "Ex Mercato Coperto – Ex Scuola Media – Ex Asilo Comunale", conservati agli atti della presente deliberazione per farne parte integrante e sostanziale ancorchè non allegati, relativa al rilascio del Permesso di Costruire Convenzionato ai sensi dell'art. 28-bis del T.U. D. Lgs. n. 380/2001 smi che avverrà in conformità delle N.T.A. del P.R.G. vigente;
4. di DARE ATTO dell'approvazione dello schema di convenzione urbanistica, di cui alla Del. C.C. n. 37 del 08.09.2021, che disciplina a termine dell'art. 28-bis del TUE le condizioni per il rilascio del permesso di costruire convenzionato al soggetto attuatore I.F.E. S.r.l. P.IVA: 07643101004 con sede in Andria alla Galleria via Trani,15 per l'intervento di "Ristrutturazione e Riqualificazione Edilizia – Intervento di demolizione e ricostruzione di un complesso commerciale e residenziale ai sensi della L.R. n. 14/2009 smi "Ex Mercato Coperto – Ex Scuola Media – Ex Asilo Comunale";
5. di DARE ATTO che la presente costituisce approvazione ai sensi dell'art. 7-bis comma 1 della L.R. n. 14/2009 s.m.i. di PUE, cosi come normato dalla L.R. n. 20/2001 relativo all' intervento "Ristrutturazione e Riqualificazione Edilizia -Intervento di demolizione e ricostruzione di un complesso commerciale e residenziale ai sensi della L.R. n. 14/2009 smi "Ex Mercato Coperto – Ex Scuola Media – Ex Asilo Comunale" composto dagli elaborati tecnici richiamati in narrativa, conservati agli atti della presente deliberazione per farne parte integrante e sostanziale ancorchè non allegati;
6. di DARE ATTO che a seguito dell'approvazione del PUE saranno acquisiti gli eventuali pareri, nulla osta, atti di assenso comunque denominati, da parte degli Enti e gestori di pubblici servizi che per legge devono esprimersi;
7. di DARE ATTO, che il PUE presentato è conforme alla pianificazione urbanistica vigente e dunque attua gli obiettivi della stessa;
8. di DARE ATTO che l'approvazione del PUA seguirà le disposizioni della L.R. n. 20/2001;

9. di DARE ATTO che tutte le spese inerenti e conseguenti al presente provvedimento sono a carico del Soggetto Attuatore.

IL PRESIDENTE
Giuseppe Napoletano

IL SEGRETARIO GENERALE
Dott.ssa rosa D'Alterio

COMUNE DI MESAGNE

Estratto deliberazione C.C. n. 52 del 21 Luglio 2023

Approvazione Variante Semplificata Piano degli Insediamento Produttivi - PIP- D1 ai sensi del comma 10 dell'art. 16 della Legge 20/2001.

Delibera n. 52 del 21 Luglio 2023: Approvazione Variante Semplificata Piano degli Insediamento Produttivi – PIP- D1 ai sensi del comma 10 dell'art. 16 della Legge 20/2001. *Approvazione della Variante Semplificata ai sensi del comma 10 dell'art. 16 della Legge Regionale n20 del 27 Luglio 2001 avente ad oggetto la suddivisione dell'Area Mercatale pari a 9.500 mq così come riportato dall'allegato elaborato grafico e precisamente:*

a. *Lotto n. 1 mq. 2.055,048;*
b. *Lotto n. 2 mq 2.082,947*
c. *Lotto n. 3 ma 4.460,118 da destinare ad attività per la vendita di prodotti ortofrutticoli.*

ESITO votazione:

− Consiglieri assegnati ed in carica compreso il Sindaco	n.17
− Consiglieri presenti e votanti	n.14
− Consiglieri assenti	n. 3 (Dimastrodonato, Vizzino, Ferraro)
− Voti favorevoli	n.14

APPROVATA

Immediatamente eseguibile

Appalti - Bandi, Concorsi e Avvisi

Concorsi

REGIONE PUGLIA SEZIONE STRATEGIE E GOVERNO DELL'OFFERTA
AMBITI CARENTI STRAORDINARI DI MEDICINA PEDIATRICA DI LIBERA SCELTA.

ACCORDO COLLETTIVO NAZIONALE PER LA DISCIPLINA DEI RAPPORTI CON I MEDICI SPECIALISTI PEDIATRI DI LIBERA SCELTA

PUBBLICAZIONE AMBITI CARENTI STRAORDINARI
RILEVATI AI SENSI DELL'ART. 24 AIR 2023

AZIENDA SANITARIA PROVINCIALE DI BRINDISI
Via Napoli n. 8 - 72100 Brindisi

DISTRETTO	COMUNE	DISPONIBILITA'	CARENZE	PROVVEDIMENTO
BR 01	Brindisi	25/08/2023	1	Verbale CPR del 04/08/2023

Ai sensi del novellato art. 32, ACN del 28/04/2022 (già art. 33 ACN 29/07/2009) *"possono concorrere al conferimento degli incarichi secondo il seguente ordine di attribuzione:*

a) per trasferimento: i pediatri titolari di incarico a tempo indeterminato nella Regione che ha pubblicato gli ambiti territoriali da almeno due anni nell'ambito territoriale di provenienza e che al momento dell'attribuzione del nuovo incarico non svolgano altre attività a qualsiasi titolo nel SSN."
I pediatri di libera scelta, già inserito negli elenchi della pediatria di libera scelta, possono concorrere per trasferimento a condizione che siano iscritti in un ambito di scelta di provenienza diverso da quello per il quale concorrono.

b) "*per trasferimento: i pediatri titolari di incarico a tempo indeterminato da almeno quattro anni in un elenco di pediatri di libera scelta di altra Regione e che al momento dell'attribuzione del nuovo incarico non svolgano altre attività a qualsiasi titolo nel SSN".*

c) "i pediatri inclusi nella graduatoria regionale valida per l'anno in corso", adottata con D.D. n. 421 del 12/12/2022, pubblicata sul Burp n. 135 del 15/12/2022.

d) "i pediatri che abbiano acquisito il diploma di specializzazione o discipline equipollenti ai sensi della tabella B del D.M. 30 gennaio 1998 e s.m.i. successivamente alla data di scadenza della presentazione della domanda di inclusione in graduatoria regionale valida per l'anno in corso, autocertificandone il possesso all'atto della presentazione della domanda di cui al comma 4."

Ai sensi del novellato art. 32, co.6, " *I pediatri di cui al comma 5, lett. a) e b) sono graduati in base all'anzianità complessiva di incarico a tempo indeterminato, detratti i periodi di eventuale sospensione dall'incarico di cui all'articolo 21, comma 1."*
Gli stessi dovranno presentare, pena esclusione, dichiarazione sostitutiva ai sensi degli artt. 46 e 47 DPR n. 445/2000, attestante:

1. la sussistenza di periodi di sospensione
2. la non sussistenza di periodi di sospensione.

I pediatri di cui alla lettera c) sono graduati nell'ordine risultante dai criteri ripotati al comma 7) lett. a) b) e c)

del novellato art. 32.
I pediatri di cui alla lettera d) sono graduati nell'ordine dell'anzianità di specializzazione, del voto di specializzazione e della minore età, con priorità di interpello per i residenti nell'ambito carente, in Azienda, in seguito nella Regione e da ultimo fuori regione.

In caso di pari posizione in graduatoria, i pediatri di cui al comma 5, lettera a), b) e c) sono graduati nell'ordine dell'anzianità di specializzazione, del voto di specializzazione e della minore età.
Si precisa che il calcolo del requisito dell'anzianità (2 o 4 anni) deve intendersi maturato alla data di rilevazione della carenza (04/08/2023).

Gli aspiranti, entro 20 giorni dalla data successiva alla pubblicazione del presente avviso sul BURP, presentano alla Azienda Sanitaria Locale, competente territorialmente, apposita domanda di assegnazione di incarico per l'ambito territoriale carente pubblicato. La domanda dovrà essere inviata in modalità raccomandata a/r.
La graduatoria delle domande degli aspiranti dovrà essere effettuata in conformità ai criteri di cui al novellato art. 32 ACN del 28/04/2022.
L'interpello degli aspiranti aventi titolo dovrà avvenire nel rispetto dei criteri di cui al comma 11 del novellato art. 32 ACN del 28/04/2022.

Il presente provvedimento sarà pubblicato sul BURP ai sensi della Legge Regionale 15 giugno 2023, n. 18.

Il Dirigente del Servizio
Strategie e Governo dell'Assistenza Ospedaliera
Vito Carbone

Il Dirigente della Sezione SGO
Mauro Nicastro

DOMANDA DI PARTECIPAZIONE ALL' ASSEGNAZIONE DEGLI AMBITI DISTRETTUALI CARENTI DI ASSISTENZA SPECIALISTICA IN MEDICINA PEDIATRICA

(PER TRASFERIMENTO lett. A e B)

RACC. A/R

MARCA DA BOLLO

SPETT.LE
AZIENDA SANITARIA LOCALE DI
VIA
CAP

Il/la sottoscritto/a dott./dott.ssa nato/a a Prov. il c.f. tel. residente in Prov. alla via CAP residente nel territorio della Regione Puglia dal con incarico in atto c/o ASL Comune di dal

FA DOMANDA DI TRASFERIMENTO

Secondo quanto previsto dall'art. 32, comma V, lett. A) dell'Accordo Collettivo Nazionale per la Specialistica Pediatrica del 28/04/2022, per l'assegnazione degli ambiti distrettuali carenti per l'assistenza Specialistica Pediatrica, pubblicati sul BURP n. del e segnatamente per i seguenti ambiti:

Ambito distrettuale n. ____ Zona carente: _____ ASL _____
Ambito distrettuale n. ____ Zona carente: _____ ASL _____
Ambito distrettuale n. ____ Zona carente: _____ ASL _____
Ambito distrettuale n. ____ Zona carente: _____ ASL _____

Secondo quanto previsto dall'art. 33, comma V, lett. B) dell'Accordo Collettivo Nazionale per la Specialistica Pediatrica del 28/04/2022, per l'assegnazione degli ambiti distrettuali carenti per l'assistenza Specialistica Pediatrica, pubblicati sul BURP n. del e segnatamente per i seguenti ambiti:

Ambito distrettuale n. ____ Zona carente: _____ ASL _____
Ambito distrettuale n. ____ Zona carente: _____ ASL _____
Ambito distrettuale n. ____ Zona carente: _____ ASL _____
Ambito distrettuale n. ____ Zona carente: _____ ASL _____

DICHIARA

al fine del conferimento degli incarichi carenti di cui al comma V lett. A) ACN 28/04/2022, di risultare titolare di incarico a tempo indeterminato nella Regione che ha pubblicato gli ambiti territoriali da almeno due anni nell'ambito territoriale di provenienza e che al momento dell'attribuzione del nuovo incarico non svolge altre attività a qualsiasi titolo nell'ambito del servizio sanitario nazionale. Dichiara altresì di provenire da un ambito di scelta diverso da quello per il quale si concorre.

- di esser residente a dal

DICHIARA

al fine del conferimento degli incarichi carenti di cui al comma V lett. B) ACN 28/04/2022, di risultare già iscritto da almeno 4 (quattro) anni in uno degli elenchi dei pediatri convenzionati per la pediatria di libera scelta di altra Regione e che al momento dell'attribuzione del nuovo incarico non svolge altre attività a qualsiasi titolo nell'ambito del servizio sanitario nazionale,

- di esser residente a dal

Allega alla presente domanda autocertificazione e dichiarazione sostitutiva di atto di notorietà (rese ai sensi degli artt.46 e 47 del DPR 445/2000) atte a comprovare il diritto a concorrere ai sensi dell'art.32,comma V, lett. A e B ACN 28/04/2022 nonché l'anzianità di incarico di assistenza pediatrica

Allegati n:

Chiede che ogni comunicazione in merito venga recapitata presso il seguente indirizzo:

Indirizzo PEC :

data: firma per esteso

DOMANDA DI PARTECIPAZIONE ALL' ASSEGNAZIONE DEGLI AMBITI DISTRETTUALI CARENTI DI ASSISTENZA SPECIALISTICA IN MEDICINA PEDIATRICA

(PER GRADUATORIA lett. C)

RACC. A/R

MARCA DA BOLLO

SPETT.LE
AZIENDA SANITARIA LOCALE DI
VIA
CAP

Il/la sottoscritto/a dott./dott.ssa nato/a a Prov. il c.f. tel. residente in Prov**.** alla via CAP residente nel territorio della Regione Puglia dal inserito/a nella graduatoria regionale definitiva di pediatria di libera scelta valevole per l'anno al posto n. con punteggio pubblicata sul BURP n. del

FA DOMANDA

Secondo quanto previsto dall'art. 32, comma V, lett. C) dell'Accordo Collettivo Nazionale per la Specialistica Pediatrica del 28/04/2022, per l'assegnazione degli ambiti distrettuali carenti per l'assistenza Specialistica Pediatrica, pubblicati sul BURP n. del e segnatamente per i seguenti ambiti:

Ambito distrettuale n. ____ Zona carente: _____ ASL _____
Ambito distrettuale n. ____ Zona carente: _____ ASL _____
Ambito distrettuale n. ____ Zona carente: _____ ASL _____
Ambito distrettuale n. ____ Zona carente: _____ ASL _____

DICHIARA

Di avere / non avere titolo, al fine del conferimento degli incarichi carenti di cui al comma VII lett.b) ACN 28/04/2022, all'attribuzione del punteggio aggiuntivo di punti 6 (sei) in quanto residente nell'ambito territoriale dichiarato carente di fin da 2 (due) anni antecedenti alla scadenza del termine per la presentazione della domanda di inclusione nella graduatoria regionale e che manterrà tale requisito sino all'attribuzione dell'incarico;

- di esser residente a dal

DICHIARA

Di avere / non avere titolo, al fine del conferimento degli incarichi carenti di cui al comma VII lett. c) ACN 28/04/2022, all'attribuzione del punteggio aggiuntivo di punti 10 (dieci) in quanto residente nell'ambito della Regione Puglia fin da 2 (due) anni antecedenti alla scadenza del termine per la presentazione della domanda di inclusione nella graduatori regionale e che manterrà tale requisito sino all'attribuzione dell'incarico,

- di esser residente a dal

Allega alla presente domanda autocertificazione e dichiarazione sostitutiva di atto di notorietà (rese ai sensi degli artt.46 e 47 del DPR 445/2000) atte a comprovare il diritto a concorrere ai sensi dell'art. 32 comma V, lett. c), ACN 28/04/2022

Allegati n:

Chiede che ogni comunicazione in merito venga recapitata presso il seguente indirizzo:

Indirizzo PEC :

data: firma per esteso

DOMANDA DI PARTECIPAZIONE ALL' ASSEGNAZIONE DEGLI AMBITI DISTRETTUALI CARENTI DI ASSISTENZA SPECIALISTICA IN MEDICINA PEDIATRICA

pediatri che hanno conseguito il diploma di specializzazione o discipline equipollenti tab. B del D.M 30/01/98 dopo il 15/09/2022

RACC. A/R

MARCA DA BOLLO

SPETT.LE
AZIENDA SANITARIA LOCALE DI
VIA
CAP

Il/la sottoscritto/a dott./dott.ssa nato/a a Prov. il c.f. tel. residente in Prov. alla via CAP residente nel territorio della Regione Puglia dal e laureato in data presso l'Università all'età di anni, con voto di laurea

FA DOMANDA

Secondo quanto previsto dall'art. 32, comma V, lett. d) dell'Accordo Collettivo Nazionale per la Specialistica Pediatrica del 28/04/2022, per l'assegnazione degli ambiti distrettuali carenti per l'assistenza Specialistica Pediatrica, pubblicati sul BURP n. del e segnatamente per i seguenti ambiti:

Ambito distrettuale n. ____ Zona carente: _____ ASL _____

Ambito distrettuale n. ____ Zona carente: _____ ASL _____

Ambito distrettuale n. ____ Zona carente: _____ ASL _____

Ambito distrettuale n. ____ Zona carente: _____ ASL _____

In osservanza a quanto previsto dall'art. 32, comma V, lett. d) dell'Accordo Collettivo Nazionale per la Specialistica Pediatrica del 28/04/2022, è consapevole di poter accedere alla assegnazione, in subordine agli aventi diritto per trasferimento e per graduatoria, nel rispetto della graduatoria prevista dalla stessa norma.

Allega alla presente:
- certificato storico di residenza o autocertificazione;
- diploma di specializzazione di pediatria o discipline equipollenti ai sensi della tabella B del D.M 30/01/98 e s.m.i;
- autocertificazione del titolo.

Allega alla presente domanda autocertificazione e dichiarazione sostitutiva di atto di notorietà (rese ai sensi degli artt.46 e 47 del DPR 445/2000) atte a comprovare il diritto a concorrere ai sensi dell'art. 32, comma V, lett. d), ACN 28/04/2022

Allegati n:

Chiede che ogni comunicazione in merito venga recapitata presso il seguente indirizzo:

Indirizzo PEC :

data: firma per esteso

REGIONE PUGLIA SEZIONE STRATEGIE E GOVERNO DELL'OFFERTA

COMUNICATO PUBBLICAZIONE DEGLI AMBITI CARENTI DI ASSISTENZA PRIMARIA RILEVATI AI SENSI DELL'ART.34 DELL'ACN 28/04/2022, DALLE AZIENDE SANITARIE - RESIDUI ANNO 2023

Sul Burp n. 72 del 3.08.2023 è stato pubblicato il bando relativo ambiti carenti del ruolo unico di Assistenza Primaria a ciclo di scelta rilevati ai sensi dell'art. 34 co. 17 dell'ACN 28/04/2022, dalle aziende sanitarie, non assegnati per l'anno 2023.

La sezione Scrivente ha disposto la pubblicazione sul sito della SISAC, mediante link di collegamento, del bando summenzionato, ai sensi dell'art. 34 co. 17 dell'ACN di MMG del 28.04.2022, per l'assegnazione degli incarichi rimasti vacanti del ruolo unico di assistenza primaria a ciclo di scelta, anno 2023.

I suddetti incarichi vacanti saranno attribuiti con i seguenti criteri e priorità:

a) i medici inseriti nelle graduatorie di altre Regioni, diverse da quella della Regione Puglia;
b) i medici in possesso del titolo di formazione specifica in medicina generale;
c) in subordine, i medici corsisti ancora iscritti al corso di formazione specifica in medicina generale, D.L. 14 dicembre 2018 n. 135, art. 9, convertito con L. 11 febbraio 2019 n. 12.

Gli aspiranti devono trasmettere alle AA.SS.LL. provinciali la domanda per l'assegnazione degli incarichi di interesse, a mezzo raccomandata, secondo le istruzioni riportate sul bando pubblicato sul Burp n. 72 del 3.08.2023, utilizzando l'apposita modulistica.

Il termine di 20 (venti) giorni per la presentazione delle domande, da parte dei medici interessati, decorre dal giorno successivo alla data di pubblicazione sul sito istituzionale della SISAC www.sisac.info - sezione INCARICHI VACANTI, avvenuta il 07/08/2023.

Il Dirigente del Servizio
Strategie e Governo dell'Assistenza Ospedaliera
Vito Carbone

Il Dirigente della Sezione SGO
Mauro Nicastro

ASL BT

AVVISO PUBBLICO, PER TITOLI E COLLOQUIO, PER IL CONFERIMENTO DI INCARICO QUINQUENNALE DI DIRETTORE MEDICO DISCIPLINA "PSICHIATRIA" DELLA UOC CSM DI BARLETTA.

IL DIRETTORE GENERALE

In esecuzione della delibera n. 1268 del 19/07/2023

RENDE NOTO

è indetto avviso pubblico, per titoli e colloquio, per il conferimento dell'incarico quinquennale per la copertura di:

- **n. 1 posto di Direttore Medico della UOC CSM di Barletta,**
- **ruolo: Sanitario,**
- **profilo professionale: Medico,**
- **disciplina: Psichiatria,**
- **rapporto di lavoro: tempo indeterminato e pieno ruolo: Sanitario.**

Tale incarico è indetto, ai sensi dell'art. 15 e 15 ter del D. Lgs. n. 502/1992 e s.m.i., del D.P.R n. 484/97, art. 4, comma 1, del D.L. 13/09/2012 n.158, convertito nella Legge 08/11/2012 n. 189 e R.R. del 3 dicembre 2013 n. 24 approvato con D.G.R. n. 2207 del 26/11/2013, della L.R. n. 52 del 30/11/2019.

L'incarico avrà durata quinquennale con facoltà di rinnovo per lo stesso periodo o per un periodo più breve.

Tenuto conto della durata del contratto (quinquennale) l'attribuzione dell'incarico non modifica la cessazione del rapporto di lavoro per il compimento del limite massimo di età stabilito dalla vigente normativa in merito.

Tenuto conto dell'art. 35, coma 5bis, del D. Lgs. n. 165/2001 e s.m.i., che testualmente recita "*I vincitori dei concorsi devono permanere nella sede di prima destinazione per un periodo non inferiore a cinque anni. La presente disposizione costituisce norma non derogabile dai contratti collettivi.*", il candidato incaricato dovrà permanere nella sede di assegnazione per un periodo non inferiore a cinque anni.

All'incaricato sarà attribuito il trattamento giuridico ed economico di cui alle disposizioni legislative e al CCNL per la dirigenza dell'Area Sanità vigente.

Al presente avviso saranno, altresì, applicate:

- le disposizioni di cui decreto legislativo 11/04/2006 n. 198 che garantisce pari opportunità tra uomini e donne per l'accesso al lavoro;
- la disposizione di cui all'art. 20 della Legge 104/92 sulla richiesta di ausili e di eventuali tempi aggiuntivi per le prove concorsuali da parte dei candidati portatori di handicap;

In attuazione del succitato Regolamento Regionale n.24/2013 avente ad oggetto "*Criteri per il conferimento degli incarichi di direzione di struttura complessa per la dirigenza Veterinario – sanitaria nelle aziende /enti del servizio sanitario regionale*", il presente avviso, oltre ad indicare i requisiti generali e specifici che debbono essere in possesso dei candidati, definisce il profilo del dirigente da incaricare con riferimento agli aspetti del governo clinico, alle caratteristiche organizzative, agli elementi tecnico-scientifici (**profilo oggettivo**) nonché alle competenze professionali e manageriali, alle conoscenze scientifiche ed alle attitudini necessarie per l'espletamento dell'incarico di direzione (**profilo soggettivo**), così come definiti nel Verbale del Collegio di Direzione del 02/03/2023 e trasmesso alla Direzione del Personale con prot. n. 0027138 del 31/03/2023.

CARATTERISTICHE PROFESSIONALI CHE CARATTERIZZANO LA STRUTTURA COMPLESSA RELATIVA ALL'INCARICO DI DIREZIONE DA CONFERIRE

Contesto aziendale:

La ASL BT comprende i Comuni della Provincia Bat per una popolazione di circa 450.000 abitanti.

L'U.O.C Direzione Centri Salute Mentale è la struttura dipartimentale a carattere ambulatoriale preposta alla promozione della salute mentale, alla prevenzione, diagnosi, cura e riabilitazione dei disturbi mentali della popolazione adulta d'età superiore ai 18 anni. Interviene attraverso un trattamento multidisciplinare, ad alta intensità assistenziale, che prevede il mantenimento della persona nel proprio ambiente di vita ed in condizioni di vita qualitativamente garantite

Il Centro **di Salute Mentale, C.S.M. di BARLETTA** è una U.O.C., struttura sanitaria territoriale del Dipartimento di Salute mentale D.S.M. della ASL BT istituito, da circa 40 anni, per il superamento degli Ospedali Psichiatrici, ai sensi e per gli effetti della Legge n° 180 del 13 maggio 1978, meglio conosciuta come "legge Basaglia" e della legge regionale n° 36 del 28/12/94. Nella U.O.C. è inserita la U.O.S. C.S.M. Trani-Bisceglie, con le due sedi di Trani e Bisceglie.

Mission e Utenza:

È un luogo di accoglienza e di relazioni di aiuto per persone adulte, dai 18 anni in su, portatrici di disagi psichici, residenti o domiciliate/dimoranti per motivi diversi sul territorio di Barletta, Trani, Bisceglie, Margherita di Savoia, San Ferdinando, Trinitapoli.
Il CSM di Barletta serve una popolazione complessiva di 239.706 abitanti.

DESCRIZIONE DEL SERVIZIO

Il Centro di Salute mentale (CSM) è l'unità organizzativa che coordina e svolge, in un ambito territoriale definito, le funzioni di programmazione, articolazione-integrazione e verifica delle attività e degli interventi.
Svolge attività di tipo ambulatoriale, domiciliare, di consulenza, anche negli ospedali
(se sprovvisti di SPDC), e di emergenza/urgenza.

Svolge:

<u>Attività cliniche rivolte al paziente:</u>

- visita psichiatrica;
- colloquio clinico psicologico;
- colloquio;
- consulenza;
- accertamento medico-legale;
- psicoterapia;
- valutazione standardizzata (mediante test e/o strumenti standardizzati);
- somministrazione dei farmaci.

<u>Attività rivolte alla famiglia</u>

- finalizzata a coinvolgere la disponibilità delle risorse familiari nel PTRI:
- colloquio con i familiari;
- intervento informativo e psicoeducativo con i familiari.

<u>Attività di riabilitazione:</u>

con la finalità di far raggiungere a ciascun individuo che presenti una disabilità e/o uno svantaggio sociale legato alla malattia mentale, un livello ottimale di funzionamento personale e sociale.

Attività di coordinamento e verifica dei trattamenti:

- riunioni-incontri interni al CSM incentrati sul singolo caso;
- riunioni-incontri con strutture sanitarie ed altri Enti incentrati sul singolo caso.

Attività socioassistenziale:

integrano il PTRI finalizzate a supportare il paziente in base al ruolo e al funzionamento sociale nella rete delle relazioni nel proprio contesto. Hanno inoltre come obiettivo il riconoscimento e l'utilizzo dei propri diritti, oltre a facilitare l'accesso alle risorse di contesto:

- intervento di supporto;
- intervento finalizzato alla soluzione dei problemi amministrativi e sociali;
- intervento di rete.

Nella UOC è presente il Centro Diurno di Barletta, una unità organizzativa semiresidenziale, collocata in ambito territoriale che accoglie mediamente 20 pazienti durante le ore diurne su specifici progetti individualizzati di tipo terapeutico-riabilitativo formulati dal Gruppo Operativo inviante.
Il Centro Diurno ha finalità riabilitative per gruppi di pazienti per migliorare le abilità relative all'autonomia personale e alle relazioni interpersonali; ha finalità di formazione ed inserimento lavorativo attraverso attività incentrate su lavori artigianali con la supervisione e le indicazioni di operatori e maestri d'arte/laboratori; ha infine finalità risocializzanti attraverso attività espressive e pratico-manuali.

Modalità di accesso:

- Richiesta della persona interessa o di un congiunto prossimo;
- Invio, con prescrizione, del Medico di Medicina Generale;
- Richiesta di valutazione da parte dell'Autorità Giudiziaria, di Enti e Istituzioni diverse.

Il Centro di Salute Mentale C.S.M. di BARLETTA ha varie articolazioni:

- Centro di Salute mentale di Barletta;
- Centro di Salute mentale di Trani/Bisceglie;
- Ambulatorio di Margherita di Savoia;
- Centro Diurno di Barletta.

Modalità di accesso:

Il CSM rappresenta la sede di accesso privilegiata per i bisogni dell'utenza psichiatrica in età adulta.
L'accesso del cittadino è volontario e può essere:

- Diretto: il cittadino si presenta spontaneamente al Servizio
- Inviato/mediato da: U.O. SPDC, MMG, Agenzie Territoriali (es. Servizi Sociali), Organi giudiziari, Presidio Ospedaliero

La Prima visita può essere:

- Programmata: garantita entro 30 giorni lavorativi dalla richiesta;
- Urgente: garantita entro 24 ore dalla richiesta;
- Ambulatoriale: presso le sedi dei CSM;
- Domiciliare: in caso di emergenza/urgenza psichiatrica o di impedimento fisico dell'utente.

Presa In Carico

Si attua con il Percorso Diagnostico Terapeutico Assistenziale multidisciplinare che fornisce risposte specifiche ai bisogni di cura dei pazienti tramite interventi personalizzati (ambulatoriali e domiciliari) e mantenendo nel tempo la continuità terapeutico-assistenziale.

A partire dal PDTA si snodano tutti i prodotti di cura, assistenza, riabilitazione messi in atto sia all'interno del CSM stesso che delle altre UOC Dipartimentali. Costituisce il fulcro dell'intera rete dei Servizi dipartimentali, mantenendo la titolarità e la referenza del percorso di cura anche nelle fasi in cui questo si svolga nei settori ospedaliero e residenziale del Dipartimento, in collegamento con le istituzioni e la rete sociale del territorio. Mantiene l'integrazione professionale con i MMG per il trattamento dei disturbi psichiatrici minori. L'analisi di nuovi bisogni emergenti si traduce nella continua revisione dei modelli di cura e nella ricerca di risposte innovative anche attraverso la continua formazione del personale sul campo e attraverso iniziative formative specifiche.
L'area di competenza è coincidente con i Distretto sanitario n. 1,4 e 5 della ASL. La Struttura è dotata di autonomia tecnico professionale e di responsabilità di gestione di risorse.

Alla Struttura Complessa Centro Salute Mentale è attribuito il seguente mandato:

- accogliere la domanda di cura relativa alle persone adulte con problemi di disagio psichico del territorio, alle loro famiglie, ai loro contesti di vita e di lavoro;
- avviare progetti di continuità terapeutica, lavoro territoriale e di rete, in integrazione con le altre strutture aziendali pertinenti rispetto al progetto di cura, anche al fine di garantire appropriatezza degli interventi;
- promuovere e attuare in collaborazione con le altre strutture aziendali programmi di Clinical Governance;
- assicurare il tutoraggio nei corsi di formazione, di Laurea, di Specializzazione;
- garantire la farmacovigilanza e l'uso razionale degli psicofarmaci;
- promuovere la salute mentale nella comunità di riferimento;
- realizzare attività di ricerca clinica;
- realizzare le attività previste nei piani di formazione aziendale;
- contribuire alla valorizzazione, formazione e sviluppo delle competenze del personale.

PROFILO OGGETTIVO

Le competenze dei dirigenti di struttura complessa, afferenti sia alla funzione sanitaria sia a quella tecnico-amministrativa, si caratterizzano in generale per il riconoscimento di autonomia tecnico professionale, per la diretta responsabilizzazione nel conseguimento degli obiettivi assegnati, per la gestione delle risorse umane, tecnologiche ed economiche messe a disposizione in funzione del conseguimento degli obiettivi, per l'affermazione effettiva del rapporto autonomia/responsabilità, che costituisce il presupposto della valorizzazione professionale e della connessa evidenza dell'ambito di responsabilità. I direttori di struttura complessa svolgono in particolare le funzioni di direzione, di indirizzo, ispettive e di controllo, delle strutture loro affidate, in relazione alla specifica competenza professionale, organizzativa e tecnica. Rispondono del governo economico, tecnico e finanziario delle funzioni loro attribuite dalla Direzione Strategica, esercitando anche poteri consultivi e propositivi con particolare riferimento alle tematiche del buon andamento e dell'imparzialità, dell'ottimizzazione dell'uso delle risorse, della qualificazione della funzione amministrativa e delle sue prestazioni, della coniugazione del principio di legalità con quello dell'economicità della gestione, dello snellimento e della semplificazione delle procedure, dell'integrazione dei servizi, del sempre più avanzato utilizzo di tecnologie informatiche, della comunicazione e dell'umanizzazione, del sistema di valutazione della performance. Essi sono responsabili delle funzioni e degli obiettivi assegnati nonché dei risultati conseguiti.

Le competenze generali di un direttore di struttura operativa complessa sono riconducibili ai seguenti fattori:

a. **LEADERSHIP:**

- essere un punto di riferimento per tutto il personale assegnato all'unità operativa, identificando e promuovendo attivamente i cambiamenti professionali, organizzativi e relazionali necessari alla realizzazione della missione, della visione, dei valori di riferimento e delle strategie della unità operativa stessa;

- svolgere il proprio ruolo nel rispetto dell'integrità della pubblica amministrazione e contribuire a minimizzare i rischi in materia di privacy, conflitto di interessi, incompatibilità, trasparenza e corruzione;

b. GESTIONE DEL PERSONALE:

- assicurare gli adempimenti previsti dal Servizio Prevenzione e Protezione Aziendale e dal Medico competente per la sicurezza dei collaboratori e contribuire a minimizzare i rischi lavorativi connessi alle specifiche attività svolte, curando lo sviluppo del benessere organizzativo; - svolgere una costante attività di informazione e coinvolgimento del personale;
- gestire il proprio orario di lavoro e quello del personale assegnato, vigilando sull'osservanza delle disposizioni in materia;
- definire i piani di lavoro e distribuire in modo equilibrato i carichi di lavoro tra il personale della struttura operativa;
- esprimersi in ordine alle attività libero-professionali e agli incarichi per prestazioni non comprese nei compiti e doveri d'ufficio svolti dai componenti della struttura;
- contribuire all'analisi dei fabbisogni formativi del personale dell'unità operativa e alla realizzazione delle attività di formazione continua;
- partecipare al processo di affidamento, monitoraggio e valutazione degli incarichi e degli obiettivi; - comunicare al personale gli obiettivi negoziati con la Direzione aziendale e assegnarli formalmente alle diverse componenti professionali;
- svolgere le attività relative ai procedimenti disciplinari previste dal Regolamento aziendale nei confronti del personale assegnato.

c. GESTIONE DELLE RISORSE E ATTIVITA':

- contribuire alla definizione, realizzazione e monitoraggio del budget/performance della struttura, organizzando l'attività in modo coerente con gli obiettivi assegnati e con le risorse disponibili (personale, strutture, attrezzature, beni e servizi);
- svolgere il compito di consegnatario dei beni mobili, mobili registrati e immobili affidati (salvo possibilità di specifiche deleghe a uno o più sub consegnatari). Nello svolgimento delle relative funzioni, il Direttore di struttura complessa riferisce al Direttore di Dipartimento.
- ai Dirigenti di S.C. spettano poteri sostitutivi in caso di inerzia o ritardo da parte del singolo Dirigente afferente alla S.C. medesima. Obiettivi Clinici In una dimensione di integrazione dei servizi sanitari e sociali pubblici con soggetti del privato sociale imprenditoriale in rete con le altre agenzie territoriali, deve contribuire e dirigere la propria equipe nel rendere più omogenee le prassi operative dei percorsi di cura e di tutela della salute mentale, nel rispetto dei LEA.
- assicurare che le attività diagnostiche, cliniche, riabilitative, di integrazione e di prevenzione;
- garantire il perseguimento degli obiettivi fissati dal Piano Aziendale Annuale
- svolgere attività professionale garantendo la verifica del lavoro terapeutico riabilitativo dell'équipe;
- svolgere attività di indirizzo, coordinamento e supporto professionale agli operatori dei diversi ruoli e professionalità impegnati nei differenti progetti terapeutico riabilitativi.
- gestire, coordinare, valorizzare e promuovere le risorse umane curandone la motivazione, generando un clima favorevole alla produttività, in particolare attribuendo funzioni e compiti operativi all'interno della UOC, favorendo la partecipazione motivata ai gruppi di lavoro;
- promuovere l'aggiornamento e la formazione del personale;
- verificare l'accuratezza della documentazione clinica e sovrintendere alla funzionalità del Sistema Informativo;
- curare i rapporti col Distretto Sanitario e le altre Strutture aziendali;
- collaborare con la direzione del DSM per progettare, attuare e mantenere l'integrazione con le altre strutture aziendali e con i servizi sociali del territorio nonché con le strutture accreditate del privato sociale e dell'associazionismo.

PROFILO SOGGETTIVO

Il candidato dovrà documentare e/o argomentare:

- specifica formazione e conoscenza della disciplina psichiatrica, comprovata da un rilevante curriculum professionale e consolidata esperienza clinica;
- specifica formazione e aggiornamento sugli aspetti teorici della psicopatologia, in particolare degli strumenti diagnostici sia classificatori categoriali che strutturali / dimensionali;
- competenze gestionali deducibili da incarichi e corsi di formazione specifici;
- esperienza clinica consolidata in tema di gestione della gravità psicopatologiche e del loro esordio nonché dei casi complessi, delle condizioni di doppia diagnosi, delle situazioni di grave patogena compromissione sociale (adulti fragili, pazienti autori di reato, migranti a rischio psicopatologico);
- esperienza clinica consolidata nelle interazioni collaborative con le Unità Operative aziendali di emergenza-urgenza (SPDC, Pronto Soccorso, OBI, Medicina d'urgenza), con le aree cliniche territoriali del Dipartimento di Salute Mentale (NPIA, SERT, Riabilitazione psichiatrica) con i Servizi Sociali del territorio ed adeguata formazione sulla gestione degli autori di reato esperienza nella costruzione e gestione dei PDTA di pertinenza della Psichiatria adulti;
- esperienze programmatorie finalizzate al raggiungimento degli obiettivi annuali di budget;
- comprovata esperienza nella gestione delle risorse umane con particolare riferimento ai processi di valutazione, valorizzazione delle competenze dei collaboratori, incentivazione e promozione dei percorsi di sviluppo professionali, progettando piani formativi coerenti con le attitudini personali e gli obiettivi aziendali e di Unità Operativa;
- capacità organizzativa e di leadership, con esperienza nell'organizzazione di attività formative e di aggiornamento e partecipazione attiva in qualità di relatore e moderatore a corsi e congressi di rilevanza regionale, nazionale ed internazionale.

Competenze relazionali atte a favorire:

a) il lavoro di gruppo;
b) l'aggiornamento formativo professionale del personale, sula base sia dei bisogni percepiti dai collaboratori, sia delle esigenze di servizio;
c) lo sviluppo delle capacità professionali individuali;
d) la soluzione dei conflitti al fine di creare e mantenere nell'ambito lavorativo un rapporto
e) fiduciario ed un clima positivo;
f) vocazione ed esperienza nel disegno e conduzione di studi clinici orientati alla ricerca e l'innovazione;
g) vocazione alla formazione professionale di base e specialistica attraverso collaborazioni istituzionali con l'Università;
h) rispetto di tutti i regolamenti aziendali;
i) comprovata esperienza nelle attività di innovazione e promozione della salute mentale;
j) comprovata esperienza di partecipazione attiva ai Comitati di Dipartimento.

Unitamente a tali competenze tecnico-professionali e scientifiche, il profilo del candidato ricercato prevede capacità e competenze di carattere organizzativo, anche a livello multidisciplinare, e di gestione:

- Conoscenza dei processi di programmazione e controllo ai fini di una gestione strategica delle risorse assegnate, con particolare riferimento alla conoscenza e gestione della tecnologia complessa nell'ottica di garantire i trattamenti più efficaci associati ad un attento controllo del relativo impatto sui costi;
- Capacità di promuovere innovazioni tecnologiche ed organizzative secondo logiche di Health Tecnology Assessment;
- Documentata capacità di gestione del personale affidato, con integrazione delle diverse figure professionali e motivazione al lavoro in team; di responsabilizzazione dei collaboratori, con relativi criteri di delega, orientandone l'attività secondo progetti-obiettivo, individuali e di équipe; di individuazione

delle priorità relative alla formazione e crescita dei collaboratori, promovendone l'autonomia tecnico-professionale coerente con gli indirizzi e le linee guida accreditate;
- Documentata capacità di favorire l'integrazione fra la struttura di competenza e le altre strutture aziendali, mantenendo rapporti costruttivi con le direzioni di dipartimento, di presidio ed aziendali, partecipando e promuovendo le partecipazioni dei collaboratori agli incontri di coordinamento trasversale nei diversi ambiti ed aree di interesse aziendale (Organizzazione e governo clinico, qualità e sicurezza, formazione);
- Documentata capacità di gestione e di integrazione/coinvolgimento con team multidisciplinari;

Esperienza nell'ambito dei sistemi per il miglioramento continuo della qualità e la sicurezza del paziente psichiatrico.

ART. 1 REQUISITI GENERALI DI AMMISSIONE

A. cittadinanza italiana, salve le equiparazioni stabilite dalle leggi vigenti, o cittadinanza di uno dei Paesi dell'Unione Europea;
B. idoneità fisica all'impiego:
   - l'accertamento dell'idoneità fisica all'impiego e alle funzioni attribuite al posto da ricoprire, e effettuato a cura dell'ASL prima dell'immissione in servizio; è richiesta l'incondizionata idoneità fisica alle mansioni specifiche;
   - godimento dei diritti civili e politici.

Non possono accedere agli impieghi coloro che sono stati interdetti dai pubblici uffici, coloro che sono stati esclusi dall'elettorato attivo, coloro che sono stati destituiti o dispensati o licenziati dall'impiego presso una pubblica amministrazione, coloro che sono stati dichiarati decaduti da un impiego presso una pubblica amministrazione a seguito dell'accertamento che l'impiego stesso è stato conseguito mediante la produzione di documenti falsi o viziati da invalidità non sanabile con dichiarazioni mendaci.

ART. 2 REQUISITI SPECIFICI DI AMMISSIONE

Ai sensi dell'art. 5 del D.P.R. 10/12/1997, n. 484, l'ammissione alla presente procedura è riservata a coloro che sono in possesso dei seguenti requisiti:

1. diploma di Laurea in Medicina e Chirurgia;
2. iscrizione all'Albo Professionale dell'Ordine dei Medici. L'iscrizione al corrispondente albo professionale di uno dei Paesi dell'Unione Europea consente la partecipazione alla selezione, fermo restando l'obbligo dell'iscrizione all'albo in Italia prima dell'assunzione in servizio;
3. anzianità di servizio di sette anni, di cui cinque nella disciplina o in disciplina equipollente e specializzazione nella disciplina ad avviso o disciplina equipollente, ovvero anzianità di servizio di anni dieci nella disciplina; L'anzianità di servizio richiesta deve essere maturata presso amministrazioni pubbliche, IRCCS, Istituti o Cliniche Universitarie e per la valutazione dell'anzianità di servizio utile si fa riferimento a quanto previsto dall'art. 10 del D.P.R. 484/97. Ai fini dell'ammissibilità della domanda al conferimento d'incarico a tempo determinato di Direttore di Struttura Complessa, nell'ambito del requisito dell'anzianità di servizio di sette anni richiesto ai medici in possesso di specializzazione, dall'art. 5, comma1, lettera b) del DPR. 484/97, è valutabile, come previsto dal D.M. 23 marzo 2000 n. 184, il servizio prestato in regime convenzionale a rapporto orario presso le strutture a diretta gestione delle aziende sanitarie e del Ministero della Sanità in base ad accordi nazionali. Tale servizio viene valutato rapportando l'impegno orario settimanale svolto a quello dei Dirigenti Medici dipendenti dalle AA.SS.LL.;
4. curriculum professionale da cui risultino le attività professionali, di studio e direzionali—organizzative nella disciplina, ai sensi degli artt. 6 e 8 del D.P.R. 484/1997. La specifica attività professionale di cui all'art. 6, lettera b), del predetto D.P.R., consistente in una casistica di specifiche esperienze e attività professionali,

da stabilirsi con D.M. Sanità, non costituisce requisito specifico di ammissione fino all'emanazione del Decreto stesso, ai sensi dell'art. 15, comma 3 del D.P.R. 484/1997. La predetta casistica deve comunque essere presentata;

5. attestato di formazione manageriale di cui all'art. 5, comma 1, lettera "d" del D.P.R. 484/1997, come disciplinato dagli artt. 15, comma 8 e 16-quinquies del D. Lgs. 502/92 e ss.mm.ii.. L'incarico sarà attribuito senza l'attestato di formazione manageriale, fermo restando l'obbligo di conseguirlo entro un anno dall'inizio dell'incarico di direzione di struttura complessa; il mancato superamento del primo corso, attivato dalla regione successivamente al conferimento dell'incarico, determina la decadenza dall'incarico stesso.

I predetti requisiti generali e specifici di ammissione devono essere posseduti alla data di scadenza del termine stabilito per la presentazione delle domande di partecipazione al presente avviso.

L'accertamento del possesso dei requisiti specifici è, quindi, effettuata dalla Commissione preposta all'espletamento della selezione.

I requisiti generali e specifici di partecipazione, costituiti dai titoli indicati nel paragrafo "Requisiti generali e specifici di ammissione" e dalla normativa vigente per l'ammissione al pubblico impiego, dovranno essere dichiarati dal candidato nella domanda online.

Tali dichiarazioni saranno considerate dichiarazioni sostitutive di atto di notorietà/certificazione e, pertanto, soggette a quanto previsto dagli articoli 75 e 76 del D.P.R. 445/2000 e ss.mm. ii. in materia di decadenza dai benefici e responsabilità penale in caso di dichiarazioni non veritiere.

ART. 3 MODALITÀ E TERMINE DI PRESENTAZIONE DELLE DOMANDE

La domanda di partecipazione al concorso **dovrà essere, pena l'esclusione, PRODOTTA ESCLUSIVAMENTE TRAMITE PROCEDURA TELEMATICA** collegandosi al seguente sito internet: **https://aslbat.concorsismart.it/**

Successivamente accedere alla piattaforma tramite il Sistema Pubblico di Identità Digitale (SPID).
Dopo aver completato la procedura di registrazione e aver acconsentito al trattamento dei dati personali, sarà possibile accedere alle Sezioni "**Curriculum**" e "**Concorsi**".

Il candidato potrà eventualmente compilare la sezione "Curriculum" direttamente sulla piattaforma, inserendo titoli ed esperienze professionali possedute, che verranno trasferiti all'interno della candidatura per la procedura prescelta.

Sarà possibile anche accedere direttamente alla sezione "Concorsi" e presentare domanda per il concorso di interesse ("Presenta una domanda per questa procedura"), inserendo i requisiti richiesti dal Bando.

Dopo aver letto la guida alla compilazione della domanda (Manuale d'uso) pubblicata nella piattaforma, compilare la domanda on-line seguendo tutti i campi **obbligatori**.

Al termine della compilazione di tutte le Sezioni, si può procedere all'invio della DOMANDA DI PARTECIPAZIONE. La domanda potrà essere trasmessa solo dopo aver completato tutte le Sezioni e confermato l'invio. In caso contrario il sistema genererà automaticamente un messaggio di richiesta di compilazione dei campi mancanti e di errore.

Nella Sezione "*Conferma e Invio*" saranno visualizzati i seguenti campi:

- *Annulla domanda:* permette di eliminare tutte le Sezioni della domanda compilata;

- *Anteprima domanda:* permette di visualizzare l'anteprima della domanda compilata e scaricarla;
- *Invia domanda:* consente di inviare definitivamente la propria candidatura.

Il sistema informatico inoltrerà al candidato una mail di conferma dell'avvenuto invio della domanda. Qualora non si ricevesse la mail, è possibile scaricare e stampare il riepilogo della domanda nella Sezione "*Riepilogo Candidatura*".

Per la modifica e variazione di eventuali informazioni erroneamente inserite o mancanti, il candidato può effettuare la riapertura della domanda dalla sezione "Riepilogo Domanda" selezionando il tasto "Annulla invio domanda". Una volta effettuate le modifiche, il candidato dovrà inviare nuovamente la domanda di partecipazione, cliccando il tasto Invia domanda, presente nella Sezione "Conferma e Invio".

Il termine per la presentazione delle domande di partecipazione è di 30 (trenta) giorni a decorrere dal giorno successivo alla data di pubblicazione del presente bando sulla Gazzetta Ufficiale della Repubblica italiana, 4ª Serie speciale, "Concorsi". **A decorrere dalle ore 10.00 del giorno successivo alla data di pubblicazione del citato bando sulla G.U.R.I. ed entro e non oltre le ore 18.00 dell'ultimo giorno utile, la piattaforma *on-line* consentirà l'accesso alla procedura di compilazione della domanda.** Il termine per la presentazione della domanda, ove cada in giorno festivo, sarà prorogato di diritto al giorno seguente non festivo.
L'assistenza ai candidati da parte degli operatori è garantita fino alle ore 18 del giorno di scadenza (escluso festivi).

Scaduto il predetto termine utile per la presentazione della domanda di partecipazione, il sistema non permetterà più l'accesso alla procedura e non saranno ammesse regolarizzazioni, sotto qualsiasi forma, delle domande già inoltrate.

Non sono ammesse altre forme di produzione o di invio delle domande di partecipazione al concorso e, pertanto, non saranno ritenute valide le domande di partecipazione al concorso presentate con modalità diverse da quella sopra indicata, **a pena di irricevibilità.**

La compilazione della domanda potrà essere effettuata 24 ore su 24 (salvo momentanee interruzioni per manutenzione del sito) da qualsiasi dispositivo collegato alla rete internet e dotato di un browser aggiornato di navigazione tra quelli di maggiore diffusione.

Per **supporto ed assistenza** relativi alla presente procedura, i candidati possono contattare il **Team di Assistenza Concorsi Smart** attraverso la **chat** presente in piattaforma, cliccando sul tasto "**Contattaci**" in basso a destra della pagina. La chat automatica, con operatore virtuale, è attiva 24 ore su 24, 7 giorni su 7 e fornisce risposte preimpostate alle domande più frequenti. Sarà possibile interrogare il sistema per ottenere indirizzi di posta elettronica specifici a cui rivolgersi. Per informazioni non reperibili autonomamente o tramite Chatbot, è possibile parlare direttamente con gli operatori digitando la parola "Operatore". Gli addetti all'assistenza sono disponibili dal lunedì al venerdì, dalle ore 9:00 alle 13:00 e dalle ore 14:00 alle 18:00 (esclusi i festivi).
Si consiglia di non inoltrare la domanda in prossimità delle ultime ore dell'ultimo giorno utile per la presentazione per evitare sovraccarichi del sistema, dei quali la ASL BT non si assume responsabilità alcuna, con la precisazione che l'assistenza tecnica fornita dagli operatori sarà garantita fino alle ore 18.00 del giorno di chiusura della presentazione della domanda.

La domanda sarà considerata presentata nel momento in cui il candidato concluderà correttamente la procedura on-line di iscrizione all'avviso e riceverà dal sistema il messaggio di avvenuto inoltro della domanda. Il candidato riceverà una mail di conferma dell'avvenuta iscrizione, contenente il file riepilogativo della domanda, completa di numero identificativo, data e ora di invio.

La data di presentazione telematica della domanda di partecipazione al concorso è certificata dal sistema

informatico ed è indicata nel "Riepilogo Candidatura". L'unico calendario e l'unico orario di riferimento sono quelli di sistema.

L'Amministrazione si riserva la facoltà di verificare la veridicità delle dichiarazioni prodotte.

Nello specifico, nella compilazione della domanda telematica:

- la dichiarazione relativa ai titoli di studio necessari per l'ammissione deve essere resa nella sezione **"*Titoli di studio e abilitazioni professionali*"** ed il candidato dovrà indicare la struttura presso la quale il titolo è stato conseguito e la data del conseguimento;
- le dichiarazioni relative agli ulteriori titoli di studio, di cui il candidato è in possesso, possono essere rese nella stessa sezione **"*Titoli di studio e abilitazioni professionali*";**
- le dichiarazioni inerenti i servizi prestati con rapporto di dipendenza presso Aziende ed Enti del SSN, Istituti di Ricovero e Cura a carattere scientifico (IRCCS) pubblici e Case di Cura convenzionate/accreditate o servizi equiparati, nel profilo professionale a concorso o in qualifiche corrispondenti o nel corrispondente profilo a concorso della categoria inferiore o in qualifiche corrispondenti o in mansioni assimilabili al profilo richiesto, devono essere rese nella sezione "**Esperienze lavorative presso PA come dipendente**". Le dichiarazioni devono contenere l'esatta denominazione dell'Ente presso il quale il servizio è prestato, il profilo professionale, la categoria di inquadramento ed il periodo di servizio effettuato (giorno, mese e anno di inizio e di termine), se a tempo pieno o part-time (in questo caso specificare la percentuale). Deve essere indicato il regime di accreditamento della Casa di Cura con il SSN al fine della valutazione tra i titoli di carriera. Il candidato dovrà decurtare gli eventuali periodi di aspettativa senza assegni con interruzione del servizio;
- le dichiarazioni inerenti i servizi prestati in regime di libera professione o di collaborazione coordinata e continuativa o a progetto, presso Agenzie Interinali, Cooperative o Aziende private, ovvero presso Aziende ed Enti del SSN, Istituti di Ricovero e Cura a carattere scientifico (IRCCS) pubblici e Case di Cura convenzionate/accreditate, nel profilo professionale a concorso o in qualifiche corrispondenti o nel corrispondente profilo a concorso della categoria inferiore o in qualifiche corrispondenti o in mansioni assimilabili al profilo richiesto, devono essere rese nella sezione "**Altre esperienze lavorative presso PA**"; le dichiarazioni devono contenere l'esatta denominazione dell'Ente presso il quale il servizio è prestato, il profilo professionale, la categoria di inquadramento ed il periodo di servizio effettuato (giorno, mese e anno di inizio e di termine), se a tempo pieno o part-time (in questo caso specificare la percentuale); deve essere indicato il regime di accreditamento della Casa di Cura con il SSN al fine della valutazione tra i titoli di carriera. Il candidato dovrà decurtare gli eventuali periodi di aspettativa senza assegni con interruzione del servizio;
- le dichiarazioni relative ai servizi prestati presso gli Istituti di Ricovero e Cura a carattere scientifico (IRCCS) di diritto privato devono essere rese nella sezione "**Esperienze lavorative presso privati"** con l'indicazione dell'esatta denominazione dell'Istituto, la sede, il profilo professionale, la data di inizio e termine, se trattasi di servizio a tempo pieno o part-time e se detti Istituti abbiano provveduto o meno all'adeguamento dei propri ordinamenti del personale, come previsto dagli artt. 25 e 26 del D.P.R. 761 del 20/12/1979;
- le dichiarazioni relative ai periodi di servizio prestati all'estero o presso organismi internazionali, valutabili nei titoli di carriera ai sensi dell'art. 23 del D.P.R. n. 483/1997, se hanno ottenuto il riconoscimento dalle autorità competenti entro la data di scadenza del termine utile per la presentazione della domanda, devono essere rese nelle sezioni dedicate, di cui sopra da inserire nelle sezioni "**Esperienze lavorative presso PA come dipendente"** e "**Altre esperienze lavorative presso PA**"; il candidato dovrà specificare l'esatta denominazione dell'Ente presso il quale il servizio è prestato, il profilo professionale, la categoria di inquadramento ed il periodo di servizio svolto (giorno, mese e anno di inizio e di termine), se a tempo pieno o part-time (in questo caso specificare la percentuale), eventuali interruzioni del rapporto di impiego, i motivi della cessazione nonché gli estremi del provvedimento di riconoscimento. Il candidato, qualora non abbia ottenuto il decreto di riconoscimento del servizio prestato, potrà inserire la sua esperienza lavorativa nella sezione "**Esperienze lavorative presso privati**";

- le dichiarazioni relative ai periodi di effettivo servizio militare di leva, di richiamo alle armi, di ferma volontaria e di rafferma, se svolti con mansioni riconducibili al profilo oggetto del concorso o se svolti in profilo o mansioni diverse da quelle a concorso, sono dichiarabili, ai sensi dell'art. 20 comma 2 del D.P.R. n. 483/1997 nella sezione "**Esperienze lavorative presso PA come dipendente**", in cui deve essere specificato se il servizio stesso sia stato svolto o meno con la stessa mansione / qualifica messa a concorso. Lo stesso vale per il servizio civile;
- le dichiarazioni relative ai servizi prestati presso Case di cura con rapporto di dipendenza o libera professione o altra tipologia, se la struttura non è accreditata/convenzionata con il SSN dovranno essere inserite nella sezione "**Esperienze lavorative presso privati**";
- le dichiarazioni relative alle pubblicazioni e ai titoli scientifici dovranno essere inserite nella sezione "**Articoli e pubblicazioni**". Eventuali pubblicazioni, edite a stampa, dovranno essere allegate nella sezione "**Allegati**". Le pubblicazioni devono essere complete, non saranno oggetto di valutazione le pubblicazioni soltanto dichiarate, autocertificate o soltanto elencate nella domanda di partecipazione on-line ma NON allegate;
- le dichiarazioni relative alla frequenza di corsi di aggiornamento, convegni e congressi dovranno essere inserite nella sezione "**Corsi convegni congressi**" indicando la denominazione dell'Ente organizzatore, la sede, la data di svolgimento, il numero di ore formative effettuate (intendendosi convenzionalmente una giornata corrispondente a n° 6 ore) e se trattasi di eventi con verifica finale o con assegnazione di eventuali ECM;
- le dichiarazioni relative ad incarichi di docenza conferiti da Enti Pubblici dovranno essere rese nella sezione "**Attività di docenza presso PA**" e dovranno contenere: denominazione dell'Ente che ha conferito l'incarico, oggetto/materia di docenza e ore effettive di lezione svolte;

La corretta e completa compilazione della domanda tramite la procedura online consente all'amministrazione ed alla Commissione esaminatrice di disporre di tutte le informazioni utili rispettivamente per la verifica del possesso dei requisiti di partecipazione per la successiva valutazione dei titoli.

L'amministrazione informa i candidati che non saranno prese in considerazione dichiarazioni generiche e/o incomplete.

L'interessato è tenuto a specificare con esattezza tutti gli elementi e i dati necessari per una corretta valutazione.

ART. 4 "CONTRIBUTO DI PARTECIPAZIONE AL CONCORSO"

Per la partecipazione all'avviso dovrà essere effettuato un versamento, **non rimborsabile**, di un contributo pari ad €.10,00, da effettuarsi **entro i termini di scadenza del bando** ed **esclusivamente** mediante bonifico bancario intestato ASL BT - Servizio Tesoreria – Banca Unicredit – **IBAN: IT 45 G 02008 41342 000105650999**.
Il versamento deve riportare nella causale la dicitura come di seguito indicato:

Codice 69 Avviso Direttore Medico – disciplina "Psichiatria" – CSM Barletta

Il contributo dovrà essere versato entro e non oltre i termini di scadenza del presente bando, pena esclusione dalla predetta procedura.
Il contributo di concorso dovrà essere **versato entro i termini di scadenza del presente bando,** pena esclusione dalla predetta procedura**,** indicando all'interno della sezione "Informazioni Aggiuntive": **nome intestatario, data di esecuzione, istituto di credito e numero di CRO.**

ART. 5 DOCUMENTAZIONE DA ALLEGARE ALLA DOMANDA

Alla domanda di partecipazione all'avviso, i concorrenti devono allegare:

- l'eventuale documentazione comprovante i requisiti generali che consentono ai cittadini non italiani e non comunitari di partecipare al presente concorso;
- l'eventuale documentazione che attesti il riconoscimento del titolo di studio conseguito all'estero;
- l'eventuale documentazione che attesti l'equiparazione dei servizi prestati all'estero secondo le procedure della L. 735/1960;
- l'eventuale certificazione medica rilasciata da Struttura Sanitaria abilitata, comprovante lo stato di disabilità e/o di DSA, che indichi l'ausilio necessario in relazione alla propria disabilità, e/o la necessità di tempi aggiuntivi per l'espletamento della prova concorsuale, così come prescritto dalla vigente normativa di riferimento;
- le eventuali pubblicazioni, di cui il candidato è autore/coautore, attinenti al profilo professionale a concorso ed edite a stampa, avendo cura di evidenziare il proprio nome;
- la tipologia qualitativa e quantitativa delle prestazioni effettuate dal candidato anche con riguardo all'attività/casistica trattata nei precedenti incarichi, misurabile in termini di volume e complessità.
  Dovrà allegare le casistiche che devono essere riferite al decennio precedente alla data di pubblicazione dell'avviso per estratto nella Gazzetta Ufficiale e devono essere certificate dal Direttore Sanitario sulla base delle attestazioni del Direttore del competente dipartimento o Unità Operativa di appartenenza pena la non valutazione;
- ricevuta di pagamento del contributo di partecipazione all'avviso pari a € 10,00 (non rimborsabile) da effettuarsi entro i termini di scadenza del bando.

Il candidato dovrà, altresì, autocertificare, nei modi di legge, nella domanda online:

1) le attività professionali, di studio, direzionali-organizzative, così come prescritto dall'art. 8 comma 3 del D.P.R. 10/12/97 n. 484, che saranno valutate secondo le disposizioni di cui all'art. 15, comma 7 bis, lett. d) del D.Lgs. 502/92 es.m. e i.;
2) le tipologie delle istituzioni in cui sono allocate le strutture presso le quali il candidato ha svolto la sua attività e alla tipologia delle prestazioni erogate dalle strutture medesime;
3) la posizione funzionale del candidato nelle strutture presso le quali il candidato ha svolto la sua attività ed alle sue competenze con indicazione di eventuali specifici ambiti di autonomia professionale con funzioni di direzione, ruoli di responsabilità rivestiti, Io scenario organizzativo in cui ha operato il dirigente ed i particolari risultati ottenuti nelle esperienze professionali precedenti;

Si rammenta che l'Amministrazione può effettuare, anche a campione, idonei controlli sulla veridicità del contenuto delle dichiarazioni sostitutive ricevute e che, oltre alla decadenza dell'interessato dai benefici eventualmente conseguiti sulla base di dichiarazioni non veritiere, sono applicabili le sanzioni penali previste per le ipotesi di falsità in atti e dichiarazioni mendaci.

ART. 6 ESCLUSIONE DALL'AVVISO

Costituiscono motivo di esclusione:

- il mancato possesso di uno o più requisiti sia generali che specifici richiesti per l'ammissione;
- l'invio della domanda con modalità differenti da quelle indicate nell'art. 3;
- l'inoltro della domanda di partecipazione all'avviso oltre il termine di scadenza del bando;

ART. 7 SORTEGGIO COMMISSIONE

Il sorteggio dei componenti della commissione di esperti, nel rispetto di quanto disposto dall'art. 15, comma 7 bis del D. Lgs. n. 502/92 e s.m.e i., verrà effettuato presso la sede legale dell'Azienda, via Fornaci n. 201, 76123 – Andria **alle ore 15,30 del martedì della settimana successiva alla data di scadenza del termine per la presentazione delle domande**, mediante pubblicazione di apposito pubblico sul sito **www.sanita.puglia.**

it/web/asl-barletta-andria-trani – albo pretorio - sezione Concorsi, Graduatorie e Avvisi Pubblici. In caso di giorno festivo sarà effettuato nello stesso luogo ed alla stessa ora del primo giorno successivo non festivo. In caso di ulteriori sorteggi per la sostituzione di eventuali altri componenti, i sorteggi avverranno presso la sede legale dell'Azienda, via Fornaci n. 201, 76123 – Andria. La data e l'ora del sorteggio saranno resi noti mediante apposito avviso pubblicato sul sito web aziendale almeno sette giorni prima rispetto alla data fissata per il sorteggio.

ART. 8 MODALITA' DI SELEZIONE

Il Direttore Generale, dopo la scadenza del bando di avviso, nomina la commissione di valutazione secondo le procedure previste dall'art. 15 del D.Lgs. n. 502/1992 e s.m.i.. La Commissione riceve dall'azienda il profilo del dirigente da incaricare.
L'accertamento del possesso dei requisiti specifici è effettuata dalla Commissione preposta all'espletamento della selezione.
Assume le funzioni di presidente della commissione il componente con maggiore anzianità di servizio tra i tre direttori sorteggiati.
Ai sensi dell'art. 15, comma 7 bis, punto b, del D. L.vo n. 502/1992es.m.e i., sulla base dell'analisi comparativa dei curricula, dei titoli professionali posseduti, avuto anche riguardo alle necessarie competenze organizzative e gestionali, dei volumi dell'attività svolta, dell'aderenza al profilo ricercato e degli esiti di un colloquio, la commissione attribuisce a ciascun candidato un punteggio complessivo secondo criteri fissati preventivamente e redige la graduatoria dei candidati.

Gli ambiti di valutazione sono articolati, principalmente, in due macro-aree:

a. curriculum
b. colloquio

La valutazione dovrà essere orientata alla verifica dell'aderenza del profilo del candidato a quello predelineato dalla azienda e sopra, per esteso, riportato.
La Commissione, per la valutazione delle macro-aree, ha a disposizione complessivamente 80 punti, 50 dei quali relativi al curriculum e 30 al colloquio. La valutazione del curriculum precede il colloquio.

In caso di parità di voto nelle deliberazioni della Commissione prevale il voto del Presidente.

Sulla base della valutazione complessiva, la Commissione presenta al Direttore Generale una graduatoria di candidati idonei formata sulla base dei migliori punteggi attribuiti ed ottenuti dai candidati stessi. Inoltre la Commissione deve redigere una relazione in forma sintetica da trasmettere al Direttore Generale che deve essere pubblicata, sul sito internet aziendale, prima della nomina del vincitore.

ART. 9 VALUTAZIONE DEL CURRICULUM

Gli elementi contenuti nel curriculum devono essere valutati dalla Commissione in correlazione con il grado di attinenza alle esigenze aziendali descritte nel presente bando ed essere volti ad accertare:

a) la tipologia delle istituzioni in cui sono allocate le strutture presso le quali il candidato ha svolto la sua attività e la tipologia delle prestazioni erogate dalla struttura medesima **(massimo punti 5)**;
b) la posizione funzionale del candidato nelle strutture presso le quali ha svolto la sua attività e le sue competenze con indicazione di specifici ambiti di autonomia professionale con funzioni di direzione, ruoli di responsabilità rivestiti, lo scenario organizzativo in cui ha operato il dirigente e, in particolare, i risultati ottenuti nelle esperienze professionali precedenti **(massimo punti 15)**;

c) la tipologia qualitativa e quantitativa delle prestazioni effettuate dal candidato anche con riguardo all'attività/casistica di specifiche esperienze e attività professionali maturate nei precedenti incarichi, misurabile in termini di volume e complessità.
Le casistiche dell'attività svolte prodotte dal candidato devono essere riferite al decennio precedente alla data di pubblicazione dell'estratto del presente bando sulla Gazzetta Ufficiale e devono essere certificate dal Direttore del competente Dipartimento o dal Direttore Sanitario Aziendale **(massimo punti 12)**;
d) i soggiorni di studio o di addestramento professionale per attività attinenti alla disciplina in rilevanti strutture italiane o estere di durata non inferiore a tre mesi con esclusione dei tirocini obbligatori **(massimo punti 2)**;
e) l'attività didattica presso corsi di studio per il conseguimento di diploma universitario, di laurea o specializzazione ovvero presso scuole di formazione di personale sanitario **(massimo punti 5)**;
f) la partecipazione a corsi, congressi, convegni e seminari, anche effettuati all'estero, in qualità di docente o relatore **(massimo punti 3)**;
g) la produzione scientifica, valutata in relazione all'attinenza alla disciplina ed in relazione alla pubblicazione su riviste nazionali ed internazionali, caratterizzate da criteri di filtro nell'accettazione dei lavori, nonché al suo impatto sulla comunità scientifica **(massimo punti 5);**
h) la continuità e la rilevanza dell'attività pubblicistica e di ricerca svolta nel corso dei precedenti incarichi **(massimo punti 3).**

ART. 10 PROVA COLLOQUIO

Prima dell'espletamento della prova colloquio, la Commissione, con il supporto del Direttore Sanitario, illustra nel dettaglio, i contenuti oggettivi soggettivi della posizione da conferire, affinché i candidati possano esporre interventi mirati ed innovativi volti al miglioramento della struttura, sia dal punto di vista clinico che da quello organizzativo.
Il colloquio è diretto alla valutazione delle capacità professionali, nella disciplina specifica messa a avviso, con riferimento anche alle esperienze professionali documentate, nonché all'accertamento delle capacità gestionali, organizzative e manageriali di direzione con riferimento alle caratteristiche dell'incarico da ricoprire, rispondenti alle caratteristiche professionali determinate dall'Azienda.
La Commissione dovrà tenere conto della chiarezza espositiva, della correttezza delle risposte, dell'uso di linguaggio scientifico appropriato, delle capacità di collegamento con altre discipline o specialità, per la miglior risoluzione dei quesiti dal punto di vista dell'efficacia e della economicità degli interventi. Il colloquio è diretto, altresì, a testare la visione e l'originalità delle proposte sull'organizzazione della Struttura Complessa, nonché l'attitudine all'innovazione ai fini del miglioramento dell'organizzazione e della soddisfazione degli stakeholders della struttura stessa.
Nel caso la Commissione lo ritenga opportuno potrà esprimere valutazioni specifiche in merito all'idoneità dei candidati attraverso modalità che consentano di stabilire relazioni con la struttura ed il personale ad essa appartenente, anche attraverso sopralluoghi e colloqui, stabilendo i tempi di inserimento nell'ambito della procedura e dandone preventiva comunicazione al candidato, al fine di acquisire ulteriori elementi atti a permettere al candidato di esprimere nel colloquio e nella relazione la propria visione sulla conduzione della struttura.
Nell'ambito della procedura selettiva e per integrare gli elementi di valutazione del colloquio, potrà essere richiesto ai candidati di predisporre, nel giorno fissato per il colloquio, una relazione scritta su temi individuati dalla Commissione. In tal caso, la relazione scritta costituisce elemento di valutazione nell'ambito del colloquio, contribuendo alla definizione del relativo tetto massimo di punteggio.
Il superamento della prova colloquio è subordinata al raggiungimento di una valutazione di sufficienza espressa in termini numerici di almeno **21/30**.
La data e la sede in cui si svolgerà la prova colloquio, saranno comunicate ai candidati, a cura della Commissione, all'indirizzo pec dagli stessi indicato nella domanda non meno di 15 giorni prima

dell'espletamento dello stesso nonché mediante pubblicazione sul sito web aziendale www.sanita.puglia.it/web/asl-barletta-andria-trani - sezione Albo Pretorio – Concorsi, Graduatorie e Avvisi Pubblici.
Il colloquio si svolgerà in un'aula aperta al pubblico, ferma restando la possibilità di non far assistere alle operazioni gli altri candidati qualora la prova colloquio venga effettuata con modalità uniformi, somministrando ai candidati le medesime domande.
I candidati convocati per il colloquio dovranno presentarsi muniti di un documento di identità valido a norma di legge. La mancata presentazione al colloquio equivale a rinuncia.
Sì fa riserva, qualora i candidati selezionati siano meno di quattro, di ripetere la procedura di selezione.

ART. 11 CONFERIMENTO D'INCARICO

Il Direttore Generale dell'azienda sanitaria procede alla nomina del candidato che ha conseguito il miglior punteggio. A parità di punteggio prevale il candidato più giovane di età.
Il profilo professionale del dirigente da incaricare, i curricula dei candidati e la relazione della commissione, comprensiva delle valutazioni analitiche dei curricula e dei colloqui, sono pubblicati sul sito internet aziendale prima della nomina.
L'incarico di struttura complessa è soggetto a conferma al termine di un periodo di prova di sei mesi, prorogabili di altri sei, sulla base della valutazione di cui al comma 5 del medesimo art. 15 del D.Lgs. n. 502/92 e s.m. e i..
L'incarico avrà la durata quinquennale con facoltà di rinnovo per lo stesso periodo o per un periodo più breve.
Il trattamento economico è stabilito dal C.C.N.L. della dirigenza dell'area sanità vigente alla stipula del contratto individuale di lavoro.
Il Dirigente non confermato nell'incarico è destinato ad altra funzione con la perdita del relativo specifico trattamento economico.
Nel caso di dimissioni o decadenza del dirigente a cui è stato conferito l'incarico, nei due anni successivi alla data di conferimento dell'incarico, l'Azienda si riservala facoltà di procedere alla sostituzione conferendo l'incarico mediante scorrimento della graduatoria dei candidati.

Letto:

- **l'art. 44 della Legge Regione Puglia n. 52 del 30/11/2019 rubricato "Disposizioni in materia di rapporto dei dirigenti sanitari alle dipendenze del Servizio Sanitario Regionale" con cui la Giunta regionale ha riordinato e disciplinato le modalità di utilizzo dell'istituto dell'esclusività del rapporto dei dirigenti sanitari, di cui agli articoli 15 quater e 15 quinquies del decreto legislativo 30 dicembre 1992, n. 502, garantendo, in particolare, "*la possibilità di scelta tra esclusività e non esclusività del rapporto di lavoro alle dipendenze del Servizio sanitario regionale ai fini della titolarità dell'incarico dirigenziale di direttore di struttura semplice e complessa*";**
- **la nota prot. n. AOO183/0001529 del 31/01/2020, acquisita in data 03/02/2020 al n. 7260 del protocollo generale dell'azienda, con cui il Dipartimento Promozione della Salute, del Benessere Sociale e dello Sport per Tutti, nelle more della rimodulazione della disciplina da parte della Giunta Regionale, ha confermato i criteri riportati della L.R. n. 24/2013 "per il conferimento degli incarichi di direzione di struttura complessa per la dirigenza Veterinario-sanitaria nelle Aziende/Enti del SSR" e, precisamente, quelli riportati nell'art. 10, dell'opzione del regime di esclusività nel contratto di conferimento dell'incarico di struttura complessa;**
- **la nota prot. n. AOO183/0015683 del 20/10/2020, acquisita in pari data al n. 0064071 del protocollo generale dell'azienda, con cui il Dipartimento Promozione della Salute, del Benessere Sociale e dello Sport per Tutti, nel comunicare il principio della possibilità di scelta tra esclusività e non esclusività prevista dall'art. 44 della LR n. 52/2009, nonché della previsione della predisposizione degli atti amministrativi che adeguino il vigente RR n. 24/2013, dà mandato alle Aziende ed Enti del SSR la possibilità di provvedere nei contratti di conferimento dell'incarico la duplice opzione.**

A seguito di nomina dell'idoneo, quale Direttore della Struttura Complessa per la quale la presente procedure e attivata, il Direttore Generale provvede alla stipula del contratto individuale di lavoro, ai sensi della vigente normativa in materia ed in conformità a quanto stabilito dal Regolamento Regionale del 3 dicembre 2013, n. 24 approvato con D.G.R. n. 2207 del 26/11/2013, al CCNL 19/12/2019 per la dirigenza dell'area sanità e all'art. 44 della L.R. n. 52/2019, in cui saranno dettagliati:

1. denominazione e tipologia dell'incarico attribuito;
2. obiettivi generali da conseguire, relativamente all'organizzazione ed alla gestione dell'attività clinica;
3. **rapporto esclusivo o non esclusivo**, in applicazione della normativa vigente in materia all'atto della sottoscrizione del relativo contratto individuale di lavoro;
4. periodo di prova e modalità d'espletamento dello stesso ai sensi dell'innovato art. 15, comma 7 ter, del D.Lgs. n. 502/19092;
5. durata dell'incarico (data di inizio e di scadenza);
6. possibilità di rinnovo, previa verifica;
7. modalità di effettuazione delle verifiche;
8. valutazione e soggetti deputati alle stesse;
9. retribuzione di posizione connessa all'incarico (indicazione del quantum economico);
10. obbligo di frequenza al corso manageriale ex art. 15 del DPR. 484/97, una volta reso disponibile dal S.S.R. con la precisazione che la mancata partecipazione o il mancato superamento del primo corso utile, successivamente al conferimento dell'incarico, comporterà la decadenza dall'incarico stesso;
11. condizioni di decadenza e risoluzione del rapporto di lavoro e dell'incarico;
12. obbligo, pena la decadenza, dell'osservanza del codice di comportamento di cui al DPR. n. 62 del 2013 come integrato da questa ASL BT ai sensi dell'art. 1, comma 2 dello stesso;
13. dichiarazione da parte dell'incaricato della non sussistenza di motivi e cause di inconferibilità o incompatibilità precisando l'obbligo dello stesso, di presentazione annuale di tale dichiarazione ai sensi dell'art. 20, commi 1 e 2, del D. L.vo n. 39 del 2013.

L'amministrazione si riserva la facoltà di non procedere all'attribuzione dell'incarico in relazione all'intervento di particolari vincoli legislativi, regolamentari, finanziari od organizzativi. La nomina dell'incaricato sarà subordinata all'esistenza di norme che autorizzino l'Azienda ad effettuare assunzioni, per cui nessuno potrà vantare alcun diritto soggettivo od interesse legittimo alla nomina.
L'incaricato che, senza giustificato motivo, non assumerà servizio nel termine stabilito dall'amministrazione sarà dichiarato decaduto dall'incarico.
È in ogni modo condizione risolutiva del contratto in qualsiasi momento senza obbligo di preavviso, la presentazione di documenti falsi o viziati da invalidità non sanabile.

ART. 12 TRASPARENZA

Ai sensi di quanto previsto dall'art. 15 D.Lgs. n. 502/92 e s.m.i. e dal R.R. n. 24/2013, saranno pubblicati nel sito web dell'Azienda - Sezione Amministrazione Trasparente - Concorsi:

- Il profilo professionale del dirigente da incaricare;
- La data e il luogo del sorteggio dei componenti della Commissione;
- La nomina della Commissione di valutazione;
- La relazione della Commissione in forma sintetica, prima della nomina;
- I curricula dei candidati presenti al colloquio;
- L'atto di attribuzione dell'incarico.

ART. 13 TRATTAMENTO DEI DATI PERSONALI

Ai sensi dell'art. 13 del Regolamento generale sulla protezione dei dati (Regolamento (UE) 2016/679 del Parlamento europeo e del Consiglio del 27 aprile 2016), si informano i candidati che il trattamento dei

dati personali da essi forniti in sede di partecipazione al avviso o comunque acquisiti a tal fine dall'Azienda Sanitaria Locale BT è finalizzato all'espletamento delle attività concorsuali ed alla gestione del rapporto di lavoro ed avverrà a cura delle persone preposte alle predette attività, nonché da parte della commissione esaminatrice, presso l'U.O.S.V.D. "Assunzioni/Mobilità/Concorsi/Personale Convenzionato", con l'utilizzo di procedure anche informatizzate, nei modi e nei limiti necessari per perseguire le predette finalità, anche in caso di eventuale comunicazione a terzi.
Il conferimento di tali dati è necessario per verificare i requisiti di partecipazione e il possesso di titoli e la loro mancata indicazione può precludere tale verifica. Ai candidati sono riconosciuti i diritti di cui agli artt. 15 e ss. del citato Regolamento 2016/679, in particolare, il diritto di accedere ai propri dati personali, di chiederne la rettifica, la cancellazione, la limitazione del trattamento, nonché di opporsi al loro trattamento, rivolgendo le richieste al Responsabile del Trattamento Dati Personali (presso la succitata UOSVD).
Gli interessati che ritengono che il trattamento dei dati personali a loro riferiti avvenga in violazione di quanto previsto dal Regolamento hanno il diritto di proporre reclamo al Garante, come previsto dall'art. 77 del Regolamento stesso, o di adire le opportune sedi giudiziarie (art. 79 del Regolamento).
Il Responsabile della Protezione dei Dati (RPD) è raggiungibile al seguente indirizzo: Direzione Generale Asl BT - Responsabile della Protezione dei Dati Personali, via Fornaci, 201, Andria, email: andrea.scarpellini@aslbat.it e pec: dpo.aslbat@pec.rupar.puglia.it.

ART. 14 NORME FINALI

Con la partecipazione al presente avviso è implicita da parte dei concorrenti l'accettazione, senza riserve, di tutte le disposizioni contenute nel bando stesso.
Per tutto quanto non contemplato dal presente bando, si rinvia alle disposizioni di legge nazionali, regionali e contrattuali, vigenti in materia di mobilità e di reclutamento a tempo indeterminato di personale.

L'ASL BT si riserva la facoltà di modificare, prorogare, sospendere, revocare il presente bando, in relazione a nuove disposizioni di legge, o per comprovate ragioni di pubblico interesse o sopravvenute esigenze organizzative aziendali, che saranno espressi tramite il sito **web aziendale www.sanita.puglia.it/web/asl-barletta-andria-trani - sezione Albo Pretorio – Concorsi, Graduatorie e Avvisi Pubblici**, senza che i candidati possano sollevare eccezione o vantare diritti di sorta.
Con la partecipazione all'avviso è implicita da parte dei concorrenti l'accettazione senza riserve delle prescrizioni contenute nel presente bando e nella normativa legislativa e regolamentare attualmente in vigore, del trattamento normativo ed economico del rapporto di lavoro che sarà costituito con questa amministrazione, quali risultano disciplinati dai vigenti contratti collettivi nazionali.

Per ottenere informazioni riguardanti l'avviso, gli aspiranti potranno rivolgersi all'Azienda ASL BT – U.O.S.V.D. "Assunzioni/Mobilità/Concorsi/Personale Convenzionato" - Andria, Via Fornaci, 201 - tel. 0883 299433, dalle ore 10 alle ore 12 nei giorni di martedì e giovedì.

Gli aspiranti, inoltre, potranno prendere visione dell'avviso, visitando la sezione "concorsi ed avvisi" del sito **www.sanita.puglia.it/web/asl-barletta-andria-trani - sezione Albo Pretorio, sottosezione Concorsi, Graduatorie e Avvisi Pubblici.**

ART. 15 PUBBLICITA'

Il Presente bando sarà pubblicato sul Bollettino Ufficiale della Regione Puglia, per estratto sulla Gazzetta Ufficiale Italiana e sul sito web aziendale www.sanita.puglia.it/web/asl-barletta-andria-trani - sezione Albo Pretorio – Concorsi, Graduatorie e Avvisi Pubblici.

ET/sc

LA DIRETTRICE GENERALE
D.ssa Tiziana DIMATTEO

ASL BT

BANDO DI CONCORSO PUBBLICO, PER TITOLI ED ESAMI, PER LA COPERTURA DI N. 9 POSTI A TEMPO INDETERMINATO DI DIRIGENTE MEDICO - AREA SANITA' - DISCIPLINA DI PSICHIATRIA.

LA DIRETTRICE GENERALE

In esecuzione della delibera n. 1312 del 01/08/2023

RENDE NOTO

Che è indetto, ai sensi del D.P.R. n. 483/1997, concorso pubblico, per titoli ed esami, per la copertura a tempo indeterminato di n. 9 posti di Dirigente Medico – Area Sanità - disciplina di Psichiatria.

Il presente concorso è indetto ed espletato in conformità a:

1) disposizioni del D. Lgs. n. 502/1992 e s.m.i.;
2) disposizioni di cui al D.P.R. 483/97;
3) disposizioni di cui alla Legge n. 125/1991, all'art. 57 del D. Lgs. n. 165/2001 e s.m.i. e al D. Lgs. n. 198/2006, che garantiscono pari opportunità tra uomini e donne per l'accesso al lavoro;
4) disposizioni di cui all'art. 20 della legge 104/92 sulla richiesta di ausili e di eventuali tempi aggiuntivi per le prove selettive da parte dei candidati portatori di handicap;
5) le disposizioni di cui all'art. 2, comma 9, della Legge n. 191/98;
6) le disposizioni di cui al D. Lgs. 165/2001 e s.m. e i.;
7) le disposizioni di cui al D.P.R. n. 487 del 09/05/1994 e s.m.i.;
8) le disposizioni di cui alla L. n. 145/2018 e s.m.i.

Sarà garantita, la riserva ai sensi degli artt. 678 e 1014 del D. Lgs. n. 66/2010 nei limiti delle percentuali ivi previste, per i volontari delle Forze Armate, nonché le altre riserve di legge sempre nei limiti percentuali previsti dalle norme di riferimento.

L'assunzione in servizio resta, in ogni caso, subordinata:

- all'esito positivo del procedimento concorsuale;
- al rispetto delle disposizioni e/o limitazioni di legge (nazionale e regionale) in materia di assunzione del personale in vigore alla conclusione del procedimento, nonché al reperimento delle risorse finanziarie necessarie.

Il trattamento giuridico ed economico è regolato e stabilito dalle norme legislative e contrattuali per il personale della Dirigenza dell'Area Sanità vigenti al momento della sottoscrizione del contratto individuale di lavoro.

Il rapporto di lavoro, conseguente al presente bando, è disciplinato dal CCNL dell'Area Sanità, è a tempo pieno ed è, quindi, incompatibile con qualsiasi altro rapporto o incarico, sia pubblico che privato, anche se di natura convenzionale, fatto salvo quanto diversamente disciplinato da norme specifiche applicabili.

Ai sensi e per effetti del D.Lgs n. 196/2003 e s.m.i. e del Regolamento europeo n. 679/2016, l'Azienda è autorizzata al trattamento dei dati personali dei concorrenti, finalizzato agli adempimenti connessi alla presente procedura.

Ai sensi dell'art. 35, coma 5 bis, del D. Lgs. n. 165/2001 e s.m.i., che testualmente recita "*I vincitori dei concorsi*

devono permanere nella sede di prima destinazione per un periodo non inferiore a cinque anni. La presente disposizione costituisce norma non derogabile dai contratti collettivi.", i vincitori, nonché coloro che, utilmente classificati, vengano successivamente assunti, non potranno ottenere mobilità volontaria verso altre PP.AA., per un periodo di 5 anni.

ART. 1 "REQUISITI DI AMMISSIONE"

REQUISITI GENERALI

Possono partecipare al suddetto concorso coloro che possiedono i seguenti requisiti generali:

1) **essere cittadini italiani o equiparati ai fini dell'accesso al pubblico impiego**. Sono equiparati ai cittadini italiani, ai sensi dell'art. 38 del D. Lgs. n. 165/2001 s.m.i.:
   - gli italiani non appartenenti alla Repubblica;
   - i cittadini degli Stati membri dell'Unione Europea e i loro familiari non aventi la cittadinanza di uno Stato membro che siano titolari del diritto di soggiorno o del diritto di soggiorno permanente;
   - i cittadini di Paesi terzi che siano titolari di permesso di soggiorno UE per soggiornanti di lungo periodo o che siano titolari di status di rifugiato ovvero dello status di protezione sussidiaria.

   I cittadini europei o extracomunitari devono possedere i seguenti requisiti:
   - godimento dei diritti civili e politici anche negli Stati di appartenenza o provenienza;
   - possesso, fatta eccezione della titolarità della cittadinanza italiana, di tutti gli altri requisiti previsti per i cittadini della Repubblica;
   - adeguata conoscenza della lingua italiana.

2) **Idoneità fisica all'impiego**: l'accertamento dell'idoneità fisica all'impiego è effettuato, a cura dell'ASL BT, prima dell'immissione in servizio. Se l'accertamento sanitario risulterà negativo o con limitazioni, o nel caso in cui l'interessato non si presenterà alla visita medica senza giustificato motivo, non si darà corso all'assunzione.

3) **Essere in regola con le leggi sugli obblighi militari**.

4) **Godimento dei diritti politici**. Non possono accedere agli impieghi coloro che siano esclusi dall'elettorato attivo e coloro che siano stati destituiti o dispensati dall'impiego presso Pubbliche Amministrazioni per aver conseguito l'impiego stesso mediante la produzione di documenti falsi o viziati da invalidità non sanabile.

5) **Non avere riportato condanne penali** che impediscano, ai sensi delle vigenti disposizioni in materia, la costituzione di rapporto di impiego con la Pubblica Amministrazione.

6) **Non essere stati destituiti o dispensati dall'impiego presso una pubblica amministrazione** per persistente insufficiente rendimento, **ovvero non essere stati dichiarati decaduti dall'impiego.**

7) **Non essere in godimento del trattamento di quiescenza.**

REQUISITI SPECIFICI DI AMMISSIONE:

Ai sensi dell'art. 24 del D.P.R. 10/02/1997 n. 483, i requisiti specifici di ammissione sono i seguenti:

1) **Laurea in Medicina e Chirurgia**.

2) **Specializzazione** nella disciplina di Psichiatria, in disciplina equipollente o affine, *ex* D.M. 30 e 31 gennaio 1998 e s.m.i... Ai sensi dell'art. 56, comma 2, del D.P.R. 10/12/1997, n. 483, il personale in servizio di ruolo alla data di entrata in vigore del citato decreto (01/02/1998) è esentato dal requisito

della specializzazione nella disciplina relativa al posto di ruolo già ricoperto alla predetta data per la partecipazione ai concorsi presso le AA.SS.LL. e le AA.OO. diverse da quella di appartenenza; in tale ipotesi il candidato dovrà autocertificare la condizione di cui innanzi ai sensi del D.P.R. n. 445/2000.

3) **Iscrizione all'albo** del relativo ordine professionale attestata da autocertificazione che conterrà data, numero e luogo di iscrizione.
L'iscrizione al corrispondente Albo professionale di uno dei paesi dell'Unione Europea consente la partecipazione al concorso, fermo restando l'obbligo dell'iscrizione all'Albo in Italia prima dell'assunzione in servizio.

4) Ai sensi e per gli effetti dell'art. 1, co. 547 e 548 della L. n. 145/2018 e s.m.i., modificato dall'art. 3, comma 5 bis, del D.L. n. 51 del 10/05/2023, conv. in Legge n. 87 del 03/07/2023, sono ammessi alla presente procedura **i medici regolarmente iscritti a partire dal secondo anno del corso di formazione specialistica richiesta o equipollente o affine che abbiano le specifiche competenze richieste dal presente bando**; gli stessi saranno collocati, all'esito positivo, in graduatoria separata. L'eventuale assunzione a tempo indeterminato di detti medici, risultati idonei ed utilmente collocati nella relativa graduatoria separata di medici specializzandi, è subordinata al conseguimento del titolo di specializzazione e all'esaurimento della graduatoria dei medici specialisti alla data di scadenza del bando.

Ai sensi dell'art. 49 e 50 del D.P.R. 31/08/1999, n.394 e s.m.i., i titoli accademici di studio conseguiti all'estero, devono essere corredati dal decreto di riconoscimento rilasciato dal Ministero della Salute Italiano ed il candidato deve risultare abilitato ad esercitare in Italia la professione di medico-chirurgo.

Non possono accedere agli impieghi coloro che siano stati esclusi dall'elettorato attivo, nonché coloro che siano stati dispensati dall'impiego presso una pubblica amministrazione per aver conseguito l'impiego stesso mediante la produzione di documenti falsi o viziati da invalidità non sanabile.

La partecipazione al concorso non è soggetta a limiti di età, ex L. n. 127/97, fermi restando quelli previsti per il collocamento a riposo.

I requisiti generali e specifici devono essere posseduti alla data di scadenza del termine stabilito dal presente bando per la presentazione delle domande di ammissione al concorso.

ART. 2 "DICHIARAZIONI DA FORMULARE NELLA DOMANDA DI PARTECIPAZIONE"

Nella domanda di partecipazione on-line gli aspiranti sono tenuti a dichiarare, sotto la propria responsabilità, ai sensi degli artt. 46 e 47 del D.P.R. 28/12/2000, n. 445 e consapevoli delle sanzioni penali per le ipotesi di dichiarazioni mendaci previste dall'art. 76 del citato D.P.R., a pena di esclusione:

a) Cognome, nome, codice fiscale, luogo, data di nascita e residenza;
b) **indirizzo di posta elettronica certificata** alla quale questa amministrazione invierà ogni comunicazione finalizzata all'assunzione;
c) essere cittadini di uno degli Stati membri dell'Unione Europea, o loro familiari non aventi la cittadinanza di uno Stato membro che siano titolari del diritto di soggiorno o del diritto di soggiorno permanente, ovvero cittadini di Paesi terzi che siano titolari del permesso di soggiorno UE per soggiornanti di lungo periodo o che siano titolari dello status di rifugiato o di protezione sussidiaria (art. 38 D. Lgs. 165/2001 e s.m.i.);
d) titolo di studio richiesto dal presente bando (Requisiti specifici di ammissione);
e) l'indicazione del corso di specializzazione, della durata legale del relativo corso, della data di iscrizione e dell'Università presso la quale il candidato ha frequentato o frequenta il corso medesimo;

f) di essere in possesso della specializzazione, specificando la data di conseguimento della stessa e se è stata conseguita ai sensi dei Decreti Legislativi n. 257/91 o n. 368/99 e s.m. ed i., ai fini della loro corretta valutazione come per legge. Si precisa che qualora la dichiarazione non contenga tale specificazione non si potrà procedere all'assegnazione del relativo punteggio (tale dichiarazione deve essere resa soltanto in caso di candidato già in possesso della specializzazione);
g) l'anno di iscrizione del corso di specializzazione richiesta dal presente bando (Requisiti specifici di ammissione). Tale dichiarazione deve essere resa soltanto dal candidato non ancora specializzato;
h) gli estremi dell'eventuale provvedimento di riconoscimento del titolo di studio e/o specializzazione conseguito all'estero, necessario all'ammissione (da allegare nella sezione "Allegati");
i) iscrizione all'albo del relativo ordine professionale richiesta dal presente bando (da indicare nella sezione "Requisiti Specifici");
j) il possesso di eventuali titoli da sottoporre a valutazione tra quelli indicati nel presente bando;
k) eventuali riserve di legge, con indicazione del relativo riferimento normativo (da indicare nella sezione "Requisiti generici");
l) di non essere stati esclusi dall'elettorato politico attivo e destituiti o dispensati dall'impiego presso una pubblica amministrazione e licenziati per persistente insufficiente rendimento o per aver conseguito l'impiego mediante la produzione di documenti falsi e comunque con mezzi fraudolenti;
m) l'assenza di condanne penali, provvedimenti di interdizione o misure restrittive; in caso positivo devono essere dichiarate le condanne penali riportate e i provvedimenti di interdizione o le misure restrittive applicate;
n) di essere in posizione regolare nei confronti dell'obbligo di leva e di quelli relativi al servizio militare volontario (per i candidati cittadini italiani di sesso maschile nati entro il 31/12/1985);
o) i titoli, eventualmente posseduti, che danno diritto a fruire della preferenza, a parità di merito, con altri concorrenti;
p) l'eventuale condizione di portatore di handicap, il tipo di ausilio per gli esami e i tempi necessari aggiuntivi (quanto dichiarato dovrà risultare da apposita certificazione, rilasciata dal servizio sanitario nazionale ex *lege* n. 104/92, che il candidato dovrà documentare su richiesta dell'Amministrazione unitamente all'autorizzazione al trattamento dei dati sensibili da parte della ASL BT. Detta dichiarazione dovrà contenere esplicito riferimento alle limitazioni che lo stato di disabilità determina in funzione delle procedure selettive);
q) Il candidato con disturbi specifici di apprendimento (DSA) dovrà indicare nella sezione "Requisiti Generici" la necessità di ausili per l'espletamento delle prove e/o tempi aggiuntivi. La richiesta dovrà essere documentata e certificata dalla commissione medico-legale dell'ASL o da equivalente struttura pubblica (da allegare nella sezione "Allegati"). Sulla scorta della documentazione sarà la commissione esaminatrice che determinerà a suo insindacabile giudizio l'adozione di tali misure;
r) di aver preso visione del presente bando di concorso pubblico e di sottostare a tutte le condizioni in esso stabilite;
s) di accettare che le comunicazioni inerenti **all'espletamento della procedura di concorso** saranno effettuate esclusivamente tramite pubblicazione sul sito Aziendale della ASL consultabile all'indirizzo www.sanita.puglia.it/web/asl-barletta-andria-trani – albo pretorio - sezione concorsi, graduatorie e avvisi pubblici;
t) di autorizzare l'ASL BT al trattamento e utilizzo dei dati personali di cui alla normativa nazionale e comunitaria in materia, per l'espletamento delle procedure concorsuali nonché per la gestione del rapporto di lavoro;
u) di esprimere il consenso, secondo le disposizioni vigenti in materia, al trattamento dei dati personali finalizzato all'eventuale esercizio del diritto di accesso da parte degli aventi diritto;
v) di autorizzare la pubblicazione del proprio nominativo sul sito internet dell'ASL BT per tutte le comunicazioni inerenti al concorso pubblico;
w) di accettare che le modalità di convocazione finalizzate **all'assunzione** saranno effettuate a mezzo PEC all'indirizzo di posta elettronica certificata dichiarata dal candidato nella domanda. Si precisa che

l'amministrazione non si assume alcuna responsabilità in merito alla mancata ricezione e/o lettura delle comunicazioni e/o convocazioni inerenti all'assunzione inviate all'indirizzo di posta elettronica certificata dichiarata nella domanda**;**

x) di aver effettuato il versamento del contributo **pari a 10,00 euro (dieci/00 euro), non rimborsabili esclusivamente mediante bonifico bancario intestato a:** ASL Bt - Servizio Tesoreria – Banca Unicredit – **IBAN: IT 45 G 02008 41342 000105650999**, indicando come causale del versamento quanto riportato nel precedente articolo. Il contributo di concorso dovrà essere **versato entro i termini di scadenza del presente bando,** pena esclusione dalla predetta procedura**,** indicando all'interno della sezione "Informazioni Aggiuntive": **nome intestatario, data di esecuzione, istituto di credito e numero di CRO.**

La concessione e l'assegnazione di ausili e/o tempi aggiuntivi sarà determinata a insindacabile giudizio della commissione esaminatrice integrata dal Medico competente aziendale, sulla scorta della documentazione esibita e sulla base dell'esame obiettivo di ogni specifico caso. Il mancato riscontro - entro i termini indicati nella richiesta - della documentazione attestante la disabilità dichiarata non consentirà all'ASL BT di fornire l'assistenza richiesta. Qualora il controllo accerti la falsità del contenuto delle dichiarazioni, il candidato sarà escluso dalla selezione, ferme restando le sanzioni penali previste dall'art- 76 del DPR n. 445/2000 e s.m.i..

Nella domanda di partecipazione gli aspiranti devono dichiarare anche i titoli posseduti, ai sensi degli artt. 46 e 47 del D.P.R. 28/12/2000, n. 445, in conformità alle prescrizioni contenute nel presente bando ed entro il termine di scadenza previsto dallo stesso.

I titoli posseduti dovranno essere indicati in modo esaustivo.

I cittadini europei o extracomunitari devono inoltre dichiarare, a pena di esclusione:

- di avere adeguata conoscenza della lingua italiana (da dichiarare nella sezione "Competenze linguistiche");
- di essere in possesso di titolo di studio riconosciuto in Italia (da dichiarare nella sezione "Titoli di studio e abilitazioni professionali" – Conseguito all'estero).

Ogni variazione dell'indirizzo di posta elettronica certificata, dovrà essere effettuata, con specifico riferimento al concorso *de quo,* tramite PEC all'indirizzo: protocollo.aslbat@pec.rupar.puglia.it. L'Amministrazione non assume alcuna responsabilità per la dispersione di comunicazioni dipendenti da inesatte indicazioni dell'indirizzo PEC da parte del concorrente, oppure la mancata o tardiva comunicazione del cambiamento dell'indirizzo PEC medesimo indicato nella domanda, né per eventuali disguidi imputabili a fatto di terzi, al caso fortuito o a forza maggiore.

Si considerano prodotti in tempo utile i documenti autocertificati nella formulazione della domanda on-line, regolarmente dichiarati entro il termine di scadenza del bando stesso. A tal fine fa fede la data di trasmissione della domanda on-line.

Come già precisato ogni dichiarazione resa dal candidato sul format on-line è sotto la propria personale responsabilità ed ai sensi del D.P.R. 28.12.2000, n. 445, in caso di dichiarazioni mendaci, lo stesso incorre nelle sanzioni penali di cui all'art. 76 DPR 445/2000, oltre alla decadenza dei benefici eventualmente conseguiti sulla base delle dichiarazioni non veritiere. L'Amministrazione è tenuta ad effettuare gli idonei controlli previsti dall'art. 71 D.P.R. 445/2000 e s.m.i., anche a campione ed in tutti i casi in cui sorgano fondati dubbi, sulla veridicità delle dichiarazioni sostitutive ed a trasmetterne le risultanze all'Autorità competente. In caso di non veridicità delle dichiarazioni, si determineranno l'esclusione dalla procedura, la decadenza dagli eventuali benefici conseguiti, nonché la trasmissione degli atti alle competenti Autorità Giudiziarie, ai Collegi/ Ordini, alle Amministrazioni di appartenenza. Non saranno oggetto di valutazione da parte della commissione

esaminatrice le dichiarazioni sostitutive rese in modo non corretto od incomplete. Non verranno prese in considerazione eventuali documentazioni o integrazioni inviate (anche successivamente) con modalità diverse da quelle previste dal presente bando (anche se inviate tramite raccomandata o tramite PEC).

L'amministrazione si riserva la facoltà di richiedere ai candidati, in qualsiasi momento, la presentazione della documentazione probante i titoli dichiarati con la domanda on-line.

ART. 3 "MODALITÀ E TERMINE DI PRESENTAZIONE DELLE DOMANDE"

La domanda di partecipazione al concorso **dovrà essere, pena l'esclusione, PRODOTTA ESCLUSIVAMENTE TRAMITE PROCEDURA TELEMATICA** collegandosi al seguente sito internet: **https://aslbat.concorsismart.it/**

Successivamente accedere alla piattaforma tramite il Sistema Pubblico di Identità Digitale (SPID).
Dopo aver completato la procedura di registrazione e aver acconsentito al trattamento dei dati personali, sarà possibile accedere alle Sezioni "**Curriculum**" e "**Concorsi**".

Il candidato potrà eventualmente compilare la sezione "Curriculum" direttamente sulla piattaforma, inserendo titoli ed esperienze professionali possedute, che verranno trasferiti all'interno della candidatura per la procedura prescelta.

Sarà possibile anche accedere direttamente alla sezione "Concorsi" e presentare domanda per il concorso di interesse ("Presenta una domanda per questa procedura"), inserendo i requisiti richiesti dal Bando.

Dopo aver letto la guida alla compilazione della domanda (Manuale d'uso) pubblicata nella piattaforma, compilare la domanda on-line seguendo tutti i campi **obbligatori**.

Al termine della compilazione di tutte le Sezioni, si può procedere all'invio della DOMANDA DI PARTECIPAZIONE. La domanda potrà essere trasmessa solo dopo aver completato tutte le Sezioni e confermato l'invio. In caso contrario il sistema genererà automaticamente un messaggio di richiesta di compilazione dei campi mancanti e di errore.

Nella Sezione "*Conferma e Invio*" saranno visualizzati i seguenti campi:

- *Annulla domanda:* permette di eliminare tutte le Sezioni della domanda compilata;
- *Anteprima domanda:* permette di visualizzare l'anteprima della domanda compilata e scaricarla;
- *Invia domanda:* consente di inviare definitivamente la propria candidatura.

Il sistema informatico inoltrerà al candidato una mail di conferma dell'avvenuto invio della domanda. Qualora non si ricevesse la mail, è possibile scaricare e stampare il riepilogo della domanda nella Sezione "*Riepilogo Candidatura*".

Per la modifica e variazione di eventuali informazioni erroneamente inserite o mancanti, il candidato può effettuare richiesta di riapertura della domanda contattando l'assistenza attraverso la chat dedicata sulla Piattaforma. La riapertura è possibile fino ad un'ora prima dell'ora e del giorno di scadenza previsto dal bando di concorso e comunque non oltre le ore 17 del giorno di scadenza. Una volta effettuate le modifiche, il candidato dovrà inviare nuovamente la domanda di partecipazione, cliccando il tasto *Invia domanda,* presente nella Sezione "*Conferma e Invio*".

Il termine per la presentazione delle domande di partecipazione è di 30 (trenta) giorni a decorrere dal giorno successivo alla data di pubblicazione del presente bando sulla Gazzetta Ufficiale della Repubblica italiana, 4ª Serie speciale, "Concorsi". **A decorrere dalle ore 10.00 del giorno successivo alla data di pubblicazione del**

citato bando sulla G.U.R.I. ed entro e non oltre le ore 18.00 dell'ultimo giorno utile, la piattaforma *on-line* consentirà l'accesso alla procedura di compilazione della domanda. Il termine per la presentazione della domanda, ove cada in giorno festivo, sarà prorogato di diritto al giorno seguente non festivo.
L'assistenza ai candidati da parte degli operatori è garantita fino alle ore 18 del giorno di scadenza.

Scaduto il predetto termine utile per la presentazione della domanda di partecipazione, il sistema non permetterà più l'accesso alla procedura e non saranno ammesse regolarizzazioni, sotto qualsiasi forma, delle domande già inoltrate.

Non sono ammesse altre forme di produzione o di invio delle domande di partecipazione al concorso e, pertanto, non saranno ritenute valide le domande di partecipazione al concorso presentate con modalità diverse da quella sopra indicata, **a pena di irricevibilità.**

La compilazione della domanda potrà essere effettuata 24 ore su 24 (salvo momentanee interruzioni per manutenzione del sito) da qualsiasi dispositivo collegato alla rete internet e dotato di un browser aggiornato di navigazione tra quelli di maggiore diffusione.

Per **supporto ed assistenza** relativi alla presente procedura, i candidati possono contattare il **Team di Assistenza Concorsi Smart** attraverso la **chat** presente in piattaforma, cliccando sul tasto "**Contattaci**" in basso a destra della pagina. La chat automatica, con operatore virtuale, è attiva 24 ore su 24, 7 giorni su 7 e fornisce risposte preimpostate alle domande più frequenti. Sarà possibile interrogare il sistema per ottenere indirizzi di posta elettronica specifici a cui rivolgersi. Per informazioni non reperibili autonomamente o tramite Chatbot, è possibile parlare direttamente con gli operatori digitando la parola "Operatore". Gli addetti all'assistenza sono disponibili dal lunedì al venerdì, dalle ore 9:00 alle 13:00 e dalle ore 14:00 alle 18:00 (esclusi i festivi).
Si consiglia di non inoltrare la domanda in prossimità delle ultime ore dell'ultimo giorno utile per la presentazione per evitare sovraccarichi del sistema, dei quali la ASL BT non si assume responsabilità alcuna, con la precisazione che l'assistenza tecnica fornita dagli operatori sarà garantita fino alle ore 18.00 del giorno di chiusura della presentazione della domanda.

La domanda sarà considerata presentata nel momento in cui il candidato concluderà correttamente la procedura on-line di iscrizione al concorso e riceverà dal sistema il messaggio di avvenuto inoltro della domanda. Il candidato riceverà una mail di conferma dell'avvenuta iscrizione, contenente il file riepilogativo della domanda, completa di numero identificativo, data e ora di invio.

La data di presentazione telematica della domanda di partecipazione al concorso è certificata dal sistema informatico ed è indicata nel "Riepilogo Candidatura". L'unico calendario e l'unico orario di riferimento sono quelli di sistema.

L'Amministrazione si riserva la facoltà di verificare la veridicità delle dichiarazioni prodotte.

Nello specifico, nella compilazione della domanda telematica:

- la dichiarazione relativa ai titoli di studio necessari per l'ammissione deve essere resa nella sezione **"*Titoli di studio e abilitazioni professionali*"** ed il candidato dovrà indicare la struttura presso la quale il titolo è stato conseguito e la data del conseguimento. Il titolo di studio conseguito all'estero deve avere ottenuto, entro la data di scadenza del termine utile per la presentazione della domanda, il riconoscimento al titolo italiano rilasciato dalle competenti autorità, che dovrà essere allegato alla domanda;
- le dichiarazioni relative agli ulteriori titoli di studio, di cui il candidato è in possesso, possono essere rese nella stessa sezione **"*Titoli di studio e abilitazioni professionali*";**
- per la Dirigenza medica: le dichiarazioni relative ai periodi di formazione specialistica ai sensi del D.Lgs.

257/91 (prima dell'anno accademico 2006/2007) devono essere rese nella domanda online nella sezione **"Titoli di studio e abilitazioni professionali"** e verranno valutate secondo quanto previsto dall'art. 27 Comma 7 del Dpr 483/97, dovendo indicare la denominazione della specializzazione, l'Università di conseguimento la durata del corso e l'anno di immatricolazione;

- per la Dirigenza medica: le dichiarazioni relative ai periodi di formazione specialistica ai sensi del D.Lgs. 368/99 (successivamente all'anno accademico 2006/2007) devono essere rese nella domanda online nella sezione **"Titoli di studio e abilitazioni professionali"** e verranno valutate come servizio prestato nel livello iniziale del profilo stesso (1 punto per anno), nel limite massimo della durata del corso di studi, dovendo indicare anche la denominazione della specializzazione, l'Università di conseguimento, la durata del corso e l'anno di immatricolazione;
- le dichiarazioni inerenti i servizi prestati con rapporto di dipendenza presso Aziende ed Enti del SSN, Istituti di Ricovero e Cura a carattere scientifico (IRCCS) pubblici e Case di Cura convenzionate/ accreditate o servizi equiparati, nel profilo professionale a concorso o in qualifiche corrispondenti o nel corrispondente profilo a concorso della categoria inferiore o in qualifiche corrispondenti o in mansioni assimilabili al profilo richiesto, devono essere rese nella sezione "**Esperienze lavorative presso PA come dipendente**". Le dichiarazioni devono contenere l'esatta denominazione dell'Ente presso il quale il servizio è prestato, il profilo professionale, la categoria di inquadramento ed il periodo di servizio effettuato (giorno, mese e anno di inizio e di termine), se a tempo pieno o part-time (in questo caso specificare la percentuale). Deve essere indicato il regime di accreditamento della Casa di Cura con il SSN al fine della valutazione tra i titoli di carriera. Il candidato dovrà decurtare gli eventuali periodi di aspettativa senza assegni con interruzione del servizio;
- le dichiarazioni inerenti i servizi prestati in regime di libera professione o di collaborazione coordinata e continuativa o a progetto, presso Agenzie Interinali, Cooperative o Aziende private, ovvero presso Aziende ed Enti del SSN, Istituti di Ricovero e Cura a carattere scientifico (IRCCS) pubblici e Case di Cura convenzionate/accreditate, nel profilo professionale a concorso o in qualifiche corrispondenti o nel corrispondente profilo a concorso della categoria inferiore o in qualifiche corrispondenti o in mansioni assimilabili al profilo richiesto, devono essere rese nella sezione **"Altre esperienze lavorative presso PA"**; le dichiarazioni devono contenere l'esatta denominazione dell'Ente presso il quale il servizio è prestato, il profilo professionale, la categoria di inquadramento ed il periodo di servizio effettuato (giorno, mese e anno di inizio e di termine), se a tempo pieno o part-time (in questo caso specificare la percentuale); deve essere indicato il regime di accreditamento della Casa di Cura con il SSN al fine della valutazione tra i titoli di carriera. Il candidato dovrà decurtare gli eventuali periodi di aspettativa senza assegni con interruzione del servizio;
- le dichiarazioni relative ai servizi prestati presso gli Istituti di Ricovero e Cura a carattere scientifico (IRCCS) di diritto privato devono essere rese nella sezione **"Esperienze lavorative presso privati"** con l'indicazione dell'esatta denominazione dell'Istituto, la sede, il profilo professionale, la data di inizio e termine, se trattasi di servizio a tempo pieno o part-time e se detti Istituti abbiano provveduto o meno all'adeguamento dei propri ordinamenti del personale, come previsto dagli artt. 25 e 26 del D.P.R. 761 del 20/12/1979; in caso contrario saranno valutati per il 25% della rispettiva durata;
- le dichiarazioni relative ai periodi di servizio prestati all'estero o presso organismi internazionali, valutabili nei titoli di carriera ai sensi dell'art. 23 del D.P.R. n. 483/1997, se hanno ottenuto il riconoscimento dalle autorità competenti entro la data di scadenza del termine utile per la presentazione della domanda, devono essere rese nelle sezioni dedicate, di cui sopra da inserire nelle sezioni "**Esperienze lavorative presso PA come dipendente**" e **"Altre esperienze lavorative presso PA"**; il candidato dovrà specificare l'esatta denominazione dell'Ente presso il quale il servizio è prestato, il profilo professionale, la categoria di inquadramento ed il periodo di servizio svolto (giorno, mese e anno di inizio e di termine), se a tempo pieno o part-time (in questo caso specificare la percentuale), eventuali interruzioni del rapporto di impiego, i motivi della cessazione nonché gli estremi del provvedimento di riconoscimento. Il candidato, qualora non abbia ottenuto il decreto di riconoscimento del servizio prestato, potrà inserire la sua esperienza lavorativa nella sezione **"Esperienze lavorative presso privati"**;

- le dichiarazioni relative ai periodi di effettivo servizio militare di leva, di richiamo alle armi, di ferma volontaria e di rafferma, se svolti con mansioni riconducibili al profilo oggetto del concorso o se svolti in profilo o mansioni diverse da quelle a concorso, sono dichiarabili, ai sensi dell'art. 20 comma 2 del D.P.R. n. 483/1997 nella sezione **"Esperienze lavorative presso PA come dipendente"**, in cui deve essere specificato se il servizio stesso sia stato svolto o meno con la stessa mansione / qualifica messa a concorso. Lo stesso vale per il servizio civile;
- le dichiarazioni relative ai servizi prestati presso Case di cura con rapporto di dipendenza o libera professione o altra tipologia, se la struttura non è accreditata/convenzionata con il SSN dovranno essere inserite nella sezione "**Esperienze lavorative presso privati**";
- le dichiarazioni relative alle pubblicazioni e ai titoli scientifici dovranno essere inserite nella sezione **"Articoli e pubblicazioni".** Eventuali pubblicazioni, edite a stampa, dovranno essere allegate nella sezione "**Allegati".** Le pubblicazioni devono essere complete, non saranno oggetto di valutazione le pubblicazioni soltanto dichiarate, autocertificate o soltanto elencate nella domanda di partecipazione on-line ma NON allegate;
- le dichiarazioni relative alla frequenza di corsi di aggiornamento, convegni e congressi dovranno essere inserite nella sezione **"Corsi convegni congressi"** indicando la denominazione dell'Ente organizzatore, la sede, la data di svolgimento, il numero di ore formative effettuate (intendendosi convenzionalmente una giornata corrispondente a n° 6 ore) e se trattasi di eventi con verifica finale o con assegnazione di eventuali ECM;
- le dichiarazioni relative ad incarichi di docenza conferiti da Enti Pubblici dovranno essere rese nella sezione **"Attività di docenza presso PA"** e dovranno contenere: denominazione dell'Ente che ha conferito l'incarico, oggetto/materia di docenza e ore effettive di lezione svolte;

La corretta e completa compilazione della domanda tramite la procedura online consente all'amministrazione ed alla Commissione esaminatrice di disporre di tutte le informazioni utili rispettivamente per la verifica del possesso dei requisiti di partecipazione per la successiva valutazione dei titoli.
L'amministrazione informa i candidati che non saranno prese in considerazione dichiarazioni generiche e/o incomplete.
L'interessato è tenuto a specificare con esattezza tutti gli elementi e i dati necessari per una corretta valutazione.

ART. 4 "CONTRIBUTO DI PARTECIPAZIONE AL CONCORSO"

Per la partecipazione al concorso dovrà essere effettuato un versamento, **non rimborsabile**, di un contributo pari ad €.10,00, da effettuarsi **entro i termini di scadenza del bando** ed **esclusivamente** mediante bonifico bancario intestato ASL Bt - Servizio Tesoreria – Banca Unicredit – **IBAN: IT 45 G 02008 41342 000105650999**.
Il versamento deve riportare nella causale la dicitura come di seguito indicato:

Codice 72 Concorso Dirigente Medico **– DISCIPLINA DI PSICHIATRIA**

Il contributo dovrà essere versato entro e non oltre i termini di scadenza del presente bando, pena esclusione dalla predetta procedura.
Il contributo di concorso dovrà essere **versato entro i termini di scadenza del presente bando,** pena esclusione dalla predetta procedura**,** indicando all'interno della sezione "Informazioni Aggiuntive": **nome intestatario, data di esecuzione, istituto di credito e numero di CRO.**

ART. 5 "DOCUMENTI DA ALLEGARE ALLA DOMANDA"

Il candidato, attraverso la procedura telematica, dovrà allegare alla domanda, tramite file in formato PDF o JPG, la copia digitale dei seguenti documenti:

- l'eventuale documentazione comprovante i requisiti generali che consentono ai cittadini non italiani e non comunitari di partecipare al presente concorso;
- l'eventuale documentazione che attesti il riconoscimento del titolo di studio conseguito all'estero;
- l'eventuale documentazione che attesti l'equiparazione dei servizi prestati all'estero secondo le procedure della L. 735/1960;
- l'eventuale certificazione medica rilasciata da Struttura Sanitaria abilitata, comprovante lo stato di disabilità e/o di DSA, che indichi l'ausilio necessario in relazione alla propria disabilità, e/o la necessità di tempi aggiuntivi per l'espletamento della prova concorsuale, così come prescritto dalla vigente normativa di riferimento;
- l'eventuale documentazione comprovante i requisiti previsti ai sensi dell'art. 1014 e dell'art. 678, comma 9 D.Lgs. 66/2010 e s.m.i. relativo alla riserva dei posti in favore dei volontari delle forze armate congedati senza demerito dalle ferme contratte;
- le eventuali pubblicazioni, di cui il candidato è autore/coautore, attinenti al profilo professionale a concorso ed edite a stampa, avendo cura di evidenziare il proprio nome.

Ciascun documento allegato dovrà essere costituito da un **unico file** in formato jpg o pdf e non superare i 20 MB.

Si precisa, inoltre, che le esperienze professionali e di studio del candidato vengono desunte esclusivamente da quanto dichiarato dallo stesso nelle apposite voci della domanda telematica: pertanto il candidato NON dovrà allegare il proprio curriculum vitae. Non saranno valutati curricula predisposti con altre modalità e forme, ovvero allegati alla domanda.

ART. 6 "CAUSE DI IRRICEVIBILITA', NON AMMISSIONE ED ESCLUSIONE"

Ai sensi dell'art. 4 del D.P.R. 10/12/97 n. 483, l'esclusione del candidato dal concorso è deliberata dal Direttore Generale con provvedimento motivato da **pubblicare sul sito web aziendale www.sanita.puglia.it/web/asl-barletta-andria-trani – albo pretorio - sezione concorsi, graduatorie e avvisi pubblici** entro 30 giorni dalla esecutività della relativa decisione.

Costituisce **motivo di irricevibilità**:

- l'invio della domanda in forma e/o con modalità diverse da quella previste dal presente bando;
- l'invio della domanda al di fuori del termine previsto dal presente bando.

Costituisce **motivo di non ammissione** il mancato possesso di uno o più requisiti sia generali che specifici richiesti per l'ammissione.

Costituisce **motivo di esclusione**:

- mancata presentazione nel giorno, ora e sede stabiliti per sostenere le prove d'esame;
- violazione delle misure richieste per la tutela della salute pubblica;
- mancato superamento delle prove previste dal presente bando;
- accertamento di dichiarazioni non veritiere rese dal candidato;
- mancata presentazione della documentazione richiesta dal presente bando nel giorno di espletamento della prova;
- mancato versamento entro il termine di scadenza del contributo di partecipazione al concorso.

Per i cittadini europei o extracomunitari costituisce motivi di esclusione:

- non aver dichiarato nella domanda di avere adeguata conoscenza della lingua italiana;
- non aver dichiarato nella domanda di essere in possesso di titolo di studio riconosciuto in Italia.

ART. 7 "AMMISSIONE DEI CANDIDATI"

Saranno ammessi al concorso, con riserva di accertamento dei requisiti di accesso alla procedura, tutti i candidati la cui domanda di partecipazione è pervenuta entro i termini e con le modalità previste dal presente bando.

La ASL potrà disporre con provvedimento motivato, in qualsiasi momento, l'esclusione dei candidati dal concorso per difetto o mancanza dei prescritti requisiti rilevati dall'autodichiarazione.

Si rammenta che l'Amministrazione effettuerà, anche a campione, verifiche e controlli sulla veridicità del contenuto delle dichiarazioni sostitutive ricevute. In caso di dichiarazioni non veritiere, oltre alla decadenza dell'interessato dalla procedura concorsuale nonché da qualsiasi beneficio conseguito, gli atti saranno trasmessi all'Autorità Giudiziaria competente.

L'ammissione e l'esclusione dei candidati sarà effettuata esclusivamente con avviso pubblicato nella sezione concorsi del sito internet istituzionale www.sanita.puglia.it/web/asl-barletta-andria-trani – albo pretorio - sezione concorsi, graduatorie e avvisi pubblici. Tale forma di pubblicità costituirà notifica ad ogni effetto di legge e non sarà data pertanto ulteriore comunicazione in merito ai singoli candidati.

ART. 8 "COMMISSIONE ESAMINATRICE"

La Commissione esaminatrice del presente concorso sarà nominata con deliberazione della Direttrice Generale, dopo la scadenza del bando di concorso, nel rispetto delle composizioni e procedure previste dal D.P.R. n. 483/97, nonché di quanto disposto dall'art. 35 *bis* del D.Lgs. n. 165/2001 in materia di prevenzione del fenomeno della corruzione nella formazione delle Commissioni.
Il sorteggio dei componenti della commissione esaminatrice verrà effettuato presso la sede legale dell'Azienda, via Fornaci n. 201, 76123 – Andria, alle ore 15:30 del martedì della settimana successiva alla data di scadenza del termine per la presentazione delle domande, e comunque previo avviso pubblicato sul sito **www.sanita.puglia.it/web/asl-barletta-andria-trani – albo pretorio - sezione concorsi, graduatorie e avvisi pubblici**. In caso di giorno festivo sarà effettuato nello stesso luogo ed alla stessa ora del primo giorno successivo non festivo. In caso di ulteriori sorteggi per la sostituzione di eventuali altri componenti di nomina aziendale, i sorteggi avverranno presso la sede legale dell'Azienda, via Fornaci n. 201, 76123 – Andria. La data e l'ora del sorteggio saranno resi noti mediante apposito avviso pubblicato sul sito web aziendale almeno sette giorni prima rispetto alla data fissata per il sorteggio.

Le funzioni di Segretario sono svolte da un Funzionario dell'U.O.S.V.D. "Assunzioni – mobilità – concorsi/ Personale Convenzionato".

ART. 9 "PROVE DI ESAME E VALUTAZIONE TITOLI"

Ai sensi dell'art. 26 del D.P.R. 10/12/1997 n. 483 le prove di esame relative al concorso di cui al presente bando sono le seguenti:

a. Prova scritta: relazione su caso clinico simulato o su argomenti inerenti alla disciplina messa a concorso o soluzione di una serie di quesiti a risposta sintetica o multipla inerenti alla disciplina stessa.

b. Prova pratica:

    1. su tecniche e manualità peculiari della disciplina messa a concorso;
    2. la prova pratica deve, comunque, essere anche illustrata schematicamente per iscritto.

c. Prova orale: sulle materie inerenti alla disciplina a concorso nonché sui compiti connessi alla funzione da conferire;

Ai sensi dell'art. 27 del D.P.R. 10/12/1997 n. 483 la commissione dispone, complessivamente, di 100 punti così ripartiti:

a) 20 punti per i titoli;
b) 80 punti per le prove di esame.

I punti per le prove di esame sono così ripartiti:

a) 30 punti per la prova scritta;
b) 30 punti per la prova pratica;
c) 20 punti per la prova orale.

I punti per la valutazione dei titoli sono così ripartiti:

a) titoli di carriera, punti 10;
b) titoli accademici e di studio, punti 3;
c) pubblicazioni e i titoli scientifici, punti 3;
d) curriculum formativo e professionale, punti 4.

I titoli valutabili ed i relativi punteggi sono quelli previsti dagli artt. 11, 20, 21, 22, 23 e 27, commi 4-5-6-7, del D.P.R. n. 483/97.
I titoli posseduti dagli aspiranti saranno valutati secondo gli "**ELEMENTI DI VALUTAZIONE"** allegati al presente bando, come parte integrante dello stesso, nonché nel rispetto del citato DPR n. 483/97.

La valutazione dei titoli è effettuata dalla commissione esaminatrice sulla base dei titoli dichiarati dai candidati nella domanda di ammissione al concorso.
I titoli di cui il candidato chiede la valutazione devono essere posseduti alla data di scadenza del termine di presentazione della domanda di cui al presente bando. Sono valutabili solo i titoli completi di tutte le informazioni necessarie per la valutazione.

La ASL BT si avvarrà di un portale on line per l'inserimento delle domande e per la valutazione ed eventuale valorizzazione automatica dei titoli dichiarati. È pertanto necessario inserire i titoli nella sezione apposita del portale secondo le indicazioni fornite nel presente bando, poiché in caso di errato inserimento o inserimento in sezioni differenti, gli stessi non daranno luogo a valutazione.
Per quanto concerne lo svolgimento delle prove si applicano le disposizioni previste dal D.P.R. n. 483/97.

La Commissione potrà espletare parte della propria attività anche in modalità da remoto. Inoltre, potrà stabilire che la prova scritta e la prova pratica possano svolgersi con l'ausilio di apparecchiature informatiche. In tal caso i candidati ammessi a sostenere la prova scritta e la prova pratica avranno a disposizione una postazione informatica. Al termine del tempo previsto per ciascuna prova, il sistema interromperà la procedura ed acquisirà definitivamente le risposte fornite dal candidato sino a quel momento, fermo restando che fino all'acquisizione definitiva il candidato potrà correggere le risposte già date.
In ogni caso e indipendentemente dalla modalità di espletamento prescelte, durante la prova i candidati non possono introdurre nella sede di esame carta da scrivere, pubblicazioni, raccolte normative, vocabolari, testi, appunti di qualsiasi natura e telefoni cellulari o altri dispositivi idonei alla memorizzazione o trasmissione dati o allo svolgimento di calcoli matematici. I candidati non possono, durante la prova, comunicare tra loro. In caso di violazione di tali disposizioni la commissione esaminatrice o il comitato di vigilanza dispone l'immediata esclusione dal concorso.

Ai sensi dell'art. 14 del D.P.R. n. 483/97 il superamento di ciascuna delle previste prova scritta e pratica è subordinato al raggiungimento di una valutazione di sufficienza espressa in termini numerici di **almeno 21/30**.

Il superamento della prova orale è subordinato al raggiungimento di una valutazione di sufficienza espressa in termini numerici di **almeno 14/20.**

La valutazione è effettuata con il rispetto di quanto previsto dall'art. 9, comma 3, dello stesso D.P.R. n. 483/97.

ART. 10 "CONVOCAZIONE DEI CANDIDATI"

Ai candidati ammessi a sostenere le prove di esame, l'Azienda provvederà a comunicare il diario delle prove, che potranno svolgersi anche in un'unica giornata, nonché la sede di espletamento esclusivamente mediante avvisi pubblicati nella sezione concorsi del sito internet istituzionale, **www.sanita.puglia.it/web/asl-barletta-andria-trani – albo pretorio - sezione concorsi, graduatorie e avvisi pubblici** con un preavviso di almeno 15 giorni (quindici) dall'inizio della prova scritta e della prova pratica e di almeno 20 giorni (venti) dall'inizio della prova orale.

Tale forma di pubblicità costituirà notifica ad ogni effetto di legge e non sarà data, pertanto, ulteriore comunicazione in merito ai singoli candidati.

Le prove, scritta, pratica e orale, potranno svolgersi nella medesima sessione d'esame. I candidati saranno ammessi con riserva a sostenere la prova pratica nell'impossibilità, da parte della Commissione, di valutare la prova scritta nell'immediato.

La valutazione dei titoli sarà effettuata dopo la prova scritta, per i soli candidati presenti alla stessa, e, comunque, prima della correzione dei relativi elaborati. Il risultato di tale valutazione sarà reso noto agli interessati prima dell'effettuazione della prova orale.

Ai sensi D.L. 44/2021, convertito con modificazioni dalla L. 76/2021, per ragioni organizzative, anche dovute alle possibili assenze dal servizio del personale partecipante al concorso, ciascuna prova di concorso (scritta e pratica, orale) potrà essere svolta suddividendo i partecipanti in più turni, anche in giorni diversi.
La valutazione degli elaborati relativi alla prova pratica è subordinata all'avvenuto superamento della prova scritta. Pertanto, i candidati che non supereranno la prova scritta verranno esclusi dalla partecipazione al concorso e l'aver effettuato ambedue le prove non costituirà per loro diritto ad essere ammessi alla prova orale.
Ai candidati che conseguono l'ammissione alla successiva prova orale, verrà data comunicazione con indicazione del voto riportato nelle prove precedenti.
I candidati che non si presenteranno a sostenere le prove di esame nel giorno, ora e sede stabiliti, verranno considerati rinunciatari al concorso quale sia la causa dell'assenza, anche indipendentemente dalla loro volontà.

Per essere ammessi a sostenere le prove d'esame i candidati dovranno esibire a pena dell'esclusione documento di riconoscimento in corso di validità.

L'assenza dalla sede di svolgimento delle prove nella data e nell'ora stabilita, per qualsiasi causa, ancorché dovuta a forza maggiore, nonché la violazione delle misure richieste per la tutela della salute pubblica a fronte della situazione pandemica, comporta l'esclusione dalla procedura.

Ogni comunicazione concernente la prova, compreso il calendario ed il relativo esito, nonché le misure per la tutela della salute pubblica a fronte della situazione epidemiologica saranno effettuate attraverso pubblicazione sul sito aziendale www.sanita.puglia.it/web/asl**-barletta-andria-trani - sezione Albo Pretorio,**

sottosezione Concorsi, Graduatorie e Avvisi Pubblici. Sullo stesso sito saranno pubblicate eventuali indicazioni specifiche in ordine alla prova, definite dalle commissioni esaminatrici.

ART. 11 "GRADUATORIA"

La Commissione Esaminatrice, sulla base della valutazione dei titoli e dei voti attribuiti nelle prove di esame, formulerà:

- **una graduatoria di candidati specialisti,** secondo l'ordine dei punteggi ottenuti da ciascun candidato, con l'osservanza, a parità di punti, delle preferenze previste dall'art. 5 del DPR 487/94 e successive modificazioni ed integrazioni;
- **una graduatoria separata di candidati specializzandi** idonei in cui rientrano i medici regolarmente iscritti a partire dal secondo anno del relativo corso di specializzazione nella disciplina messa a concorso ed equipollenti.

Sono dichiarati vincitori, nei limiti dei posti complessivamente messi a concorso e tenuto conto delle riserve di legge di cui agli artt. 678 e 1014 del D.Lgs. n. 66/2010, nonché delle altre riserve di legge, i candidati utilmente collocati nella graduatoria dei candidati specializzati, secondo l'ordine delle posizioni derivante dall'attribuzione del punteggio complessivo riportato da ciascuno di essi, fino all'integrale copertura dei posti messi a concorso.

Nel caso i partecipanti aventi titolo alle riserve di legge non superino le prove concorsuali, questa Azienda provvederà a dichiarare vincitori del presente concorso i candidati inseriti nella graduatoria degli specializzati, secondo l'ordine delle posizioni derivante dall'attribuzione del punteggio complessivo riportato da ciascuno dei candidati, fino all'integrale copertura dei posti messi a concorso.

In caso di mancanza di titoli preferenziali, a parità di punteggio, sarà preferito il candidato più giovane di età, come previsto dall'art. 2, comma 9 della Legge n. 191/98.

È escluso dalla graduatoria il candidato che non abbia conseguito, in tutte le prove di esame, la prevista valutazione di sufficienza di cui all'art. 14 del D.P.R. 483/97.

L'eventuale assunzione a tempo indeterminato dei medici risultati idonei e utilmente collocati nella citata graduatoria separata di medici specializzandi è subordinata al conseguimento del titolo di specializzazione e all'esaurimento della graduatoria dei medici già specialisti alla data di scadenza del bando, ai sensi dell'art. 1, co. 547 e 548 della L. n. 145 del 30 dicembre 2018 e s.m.i..

Tenuto conto delle diverse date di conseguimento del titolo di specializzazione ed al fine di garantire il rispetto del diritto di convocazione secondo l'ordine di posizione in graduatoria, per eventuali ed ulteriori scorrimenti la graduatoria medesima sarà ripercorsa ogni volta partendo dal primo classificato e secondo l'ordine della stessa, attribuendo l'incarico al candidato che *medio tempore* abbia conseguito il relativo titolo di specializzazione, **fatte salve eventuali diverse disposizioni normative che dovessero intervenire durante il periodo di vigenza della graduatoria di riferimento**.

Inoltre, ai sensi dell'art. 1, co. 548 bis della L. n. 145 del 30 dicembre 2018, le Aziende e gli enti del Servizio sanitario nazionale, nonché le strutture sanitarie private accreditate, appartenenti alla rete formativa, nei limiti delle proprie disponibilità di bilancio e nei limiti di spesa per il personale previsti dalla disciplina vigente, possono procedere all'assunzione con contratto di lavoro subordinato a tempo determinato con orario a tempo parziale in ragione delle esigenze formative, disciplinato dal decreto legislativo 30 dicembre 1992, n. 502, di coloro che sono utilmente collocati nella graduatoria dei medici specializzandi,

di cui al comma 547, fermo restando il rispetto dei vincoli derivanti dall'ordinamento dell'Unione europea relativamente al possesso del titolo di formazione specialistica.

La Direttrice Generale dell'ASL, riconosciuta la regolarità degli atti del concorso, li approva unitamente alle graduatorie e nomina i vincitori, tenuto conto di quanto disposto dalla L. n. 68/99, o da altre disposizioni di legge in vigore che prevedono riserve di posti in favore di particolari categorie di cittadini.

La graduatoria dei vincitori sarà pubblicata nel B.U.R.P., nonché sul sito ufficiale dell'Azienda e sarà utilizzata con le modalità e nei limiti temporali imposte dalle Leggi vigenti in materia. A tal fine, si ribadisce, che detta graduatoria rimane valida per un termine di 24 mesi dalla data di approvazione.
Si ribadisce che, ai sensi dell'art. 35, coma 5 bis, del D. Lgs. n. 165/2001 e s.m.i., che testualmente recita "*I vincitori dei concorsi devono permanere nella sede di prima destinazione per un periodo non inferiore a cinque anni. La presente disposizione costituisce norma non derogabile dai contratti collettivi.*", i vincitori, nonché coloro che, utilmente classificati, vengano successivamente assunti, non potranno ottenere mobilità volontaria verso altre PP.AA., per un periodo di 5 anni.

Le graduatorie finali degli idonei costituiranno anche graduatorie per assunzioni a tempo determinato nello stesso profilo professionale per la disciplina a concorso.

La pubblicazione della deliberazione di approvazione della graduatoria di merito sul sito web aziendale www.sanita.puglia.it/web/asl-barletta-andria-trani – albo pretorio - sezione concorsi, graduatorie e avvisi pubblici, sarà considerata quale notifica ufficiale a tutti i partecipanti.

ART. 12 "IMMISSIONE IN SERVIZIO DEI VINCITORI

I candidati dichiarati vincitori del concorso saranno invitati, a mezzo posta elettronica certificata, all'indirizzo indicato dagli stessi, a prendere servizio entro i termini stabiliti dall'Azienda - pena la non stipulazione del contratto individuale di lavoro.

Le comunicazioni saranno inviate all'indirizzo dichiarato nella domanda di partecipazione. Si ribadisce pertanto la necessità che i candidati provvedano a rettificare i propri recapiti. Ogni variazione dei predetti recapiti, dovrà essere comunicata a mezzo PEC all'indirizzo di protocollo **protocollo.aslbat@pec.rupar.puglia.it,** indicando con esattezza la procedura concorsuale a cui si riferisce. L'Amministrazione non si assume alcuna responsabilità per la dispersione di comunicazioni dipendenti da inesatte indicazioni del recapito da parte del concorrente, oppure la mancata o tardiva comunicazione del cambiamento dell'indirizzo PEC indicato nella domanda, né per eventuali disguidi postali o telegrafici o comunque imputabili a fatto di terzi, al caso fortuito o a forza maggiore.

L'accertamento della idoneità alla mansione specifica sarà effettuato a cura dell'Azienda ASL BT prima dell'immissione in servizio. È ritenuto in possesso dei requisiti per l'assunzione in relazione alla mansione specifica oggetto del presente concorso, il candidato giudicato dal Medico Competente/autorizzato in fase di visita medica preventiva preassuntiva:

- Idoneo alla mansione specifica;
- Idoneo parzialmente alla mansione specifica con prescrizioni;
- Idoneo parzialmente in modo temporaneo alla mansione specifica con limitazioni;
- Inidoneo temporaneo alla mansione specifica.

Non è ritenuto in possesso dei requisiti per l'assunzione in relazione alla mansione specifica oggetto del concorso, il candidato giudicato dal Medico Competente/autorizzato in fase di visita preventiva preassuntiva:

- Idoneo parzialmente in modo permanente alla mansione specifica con limitazioni;
- Inidoneo permanente alla mansione specifica.

Nel caso in cui l'interessato non si presentasse alla visita medica senza giustificato motivo, non si darà corso all'assunzione.

L'accertamento del mancato possesso dei requisiti pregiudica l'assunzione e/o la prosecuzione del rapporto di lavoro.

I vincitori del concorso, all'atto della stipula del contratto individuale, devono dichiarare, sotto la propria responsabilità:

- di non avere altri rapporti di impiego pubblico e privato;
- di non trovarsi in nessuna delle situazioni di incompatibilità richiamate dall'art. 53 del D.Lgs. 30/03/2001, n.165;
- l'assenza di conflitto di interesse ex art. 6 bis della L.241/90.

L'ASL BT, verificata la sussistenza dei requisiti prescritti, procederà alla stipula del contratto individuale di lavoro nel quale sarà indicata la data di inizio del rapporto di lavoro.

I vincitori di concorso devono permanere nella sede di prima destinazione per un periodo non inferiore a cinque anni, ai sensi dell'art. 35, co. 5 bis del D.Lgs. n. 165/2001 e s.m.i..

La data di assunzione verrà concordata fra le parti ma, in ogni caso, salvo giustificati e documentati motivi, l'assunzione dovrà avvenire entro i 30 giorni successivi alla comunicazione di assunzione. Gli effetti economici decorrono dalla data di effettiva assunzione in servizio.

L'assunzione è subordinata:

- all'esito degli adempimenti ex art. 34 bis del D.Lgs. n. 165/2001 e s.m.i.;
- all'esito positivo del procedimento concorsuale;
- al rispetto delle disposizioni e/o limitazioni di legge (nazionale e regionale) in materia di assunzione del personale in vigore alla conclusione del procedimento, nonché al reperimento delle risorse finanziarie necessarie.

È in ogni modo condizione risolutiva del contratto, in qualsiasi momento, senza obbligo di preavviso, la presentazione di documenti falsi o viziati da invalidità non sanabile.

La nomina diviene definitiva dopo il compimento, con esito favorevole, del previsto periodo di prova di cui alla vigente normativa contrattuale, fatti salvi i casi di esonero previsti dal CCNL vigente al momento della sottoscrizione del contratto.

ART. 13 CONFERIMENTI DI INCARICHI A TEMPO DETERMINATO

Tenuto conto della grave carenza di personale dirigenziale medico nella disciplina di che trattasi e nelle more dell'espletamento della presente procedura, questa Direzione Generale si riserva la facoltà di conferire incarichi a tempo determinato mediante l'utilizzo delle domande di partecipazione al concorso *de quo.*
La Direzione Generale, tramite la piattaforma "ConcorsiSmart", provvederà a chiedere a ciascuno candidato la propria disponibilità e le stesse saranno graduate secondo i criteri che seguono:

1. Anzianità di specializzazione nella disciplina o in disciplina equipollente e/o affine;
2. Voto di specializzazione;

3. Anno di frequenza alla Scuola di Specializzazione nella disciplina o in disciplina equipollente e/o affine;
4. Possesso di Anzianità di conseguimento del titolo specifico di ammissione (data di laurea);
5. Voto di laurea;
6. A parità di punteggio/posizione precede il più giovane d'età.

ART. 14 "NORME FINALI"

Per quanto non previsto espressamente dal presente bando, si fa rinvio alle norme contenute nelle fonti normative legislative, regolamentari e contrattuali vigenti in materia, ivi comprese quelle richiamate nel presente bando.

Con la partecipazione al concorso è implicita da parte dei concorrenti l'accettazione, senza riserve, delle prescrizioni contenute nel presente bando e nella normativa legislativa e regolamentare attualmente in vigore, del trattamento normativo ed economico del rapporto di lavoro che sarà costituito con questa Amministrazione, quali risultano disciplinati dai vigenti contratti collettivi nazionali di lavoro.

La Direttrice Generale si riserva, comunque, la facoltà di modificare, prorogare, sospendere o revocare il presente bando, per legittimi ed insindacabili motivi, in relazione a nuove disposizioni di legge, o per comprovate ragioni di pubblico interesse o sopravvenute esigenze organizzative aziendali, senza l'obbligo di comunicarli e senza che i concorrenti possano sollevare eccezioni e/o accampare pretese o diritti di sorta anche in caso di presentazione delle domande, ivi compresa la restituzione della quota versata per la partecipazione alla procedura concorsuale.

Per ottenere informazioni riguardanti il concorso, i requisiti per partecipare e quant'altro non sia legato alla compilazione della domanda, gli aspiranti potranno rivolgersi all'Azienda ASL BT - Area Gestione Personale - U.O.S.V.D. Assunzioni/Mobilità/Concorsi/ Personale Convenzionato - Andria, Via Fornaci, 201 - tel. 0883 299433, dalle ore 10 alle ore 12 nei giorni di martedì e giovedì (**sarà data risposta esclusivamente alle richieste di informazioni inerenti i requisiti di partecipazione).**

Per **informazioni sull'assistenza tecnica,** relativa alla registrazione anagrafica e compilazione dei campi richiesti dal form di domanda on-line, si richiama quanto riportato nel comma 15 dell'art. 3 del presente bando. Non si potrà compilare la domanda per conto dei candidati ma solo risolvere eventuali problemi tecnici.

Gli aspiranti, inoltre, potranno prendere visione del bando, visitando la sezione "concorsi ed avvisi" del sito www.sanita.puglia.it/web/asl-barletta-andria-trani.

Il presente bando sarà pubblicato integralmente nel Bollettino Ufficiale della Regione Puglia e per estratto sulla Gazzetta Ufficiale delle Repubblica Italiana (G.U.) - 4ª serie speciale - e, contestualmente alla pubblicazione sulla G.U., sul sito Internet Aziendale www.sanita.puglia.it/web/asl-barletta-andria-trani - sezione Albo Pretorio – Concorsi, Graduatorie e Avvisi Pubblici.

Per quanto non previsto dal presente bando, valgono le norme di legge.

ART. 14 "TRATTAMENTO DEI DATI PERSONALI"

Ai sensi dell'art. 13 del Regolamento generale sulla protezione dei dati (Regolamento (UE) 2016/679 del Parlamento europeo e del Consiglio del 27 aprile 2016), si informano i candidati che il trattamento dei dati

personali da essi forniti in sede di partecipazione al concorso o comunque acquisiti a tal fine dall'Azienda Sanitaria Locale BT è finalizzato all'espletamento delle attività concorsuali ed alla gestione del rapporto di lavoro ed avrà a cura delle persone preposte alle predette attività, anche da parte della commissione esaminatrice, presso l'U.O.S.V.D. Assunzioni/Mobilità/Concorsi/Personale Convenzionato, con l'utilizzo di procedure anche informatizzate, nei modi e nei limiti necessari per perseguire le predette finalità, anche in caso di eventuale comunicazione a terzi.
Il conferimento di tali dati è necessario per verificare i requisiti di partecipazione e il possesso di titoli e la loro mancata indicazione può precludere tale verifica. Ai candidati sono riconosciuti i diritti di cui agli artt. 15 e ss. del citato Regolamento 2016/679, in particolare, il diritto di accedere ai propri dati personali, di chiederne la rettifica, la cancellazione, la limitazione del trattamento, nonché di opporsi al loro trattamento, rivolgendo le richieste al Responsabile del Trattamento Dati Personali (presso l'Ufficio Concorsi).
Gli interessati che ritengono che il trattamento dei dati personali a loro riferiti avvenga in violazione di quanto previsto dal Regolamento hanno il diritto di proporre reclamo al Garante, come previsto dall'art. 77 del Regolamento stesso, o di adire le opportune sedi giudiziarie (art. 79 del Regolamento).
Il Responsabile della Protezione dei Dati (RPD) è raggiungibile al seguente indirizzo: Direzione Generale Asl BT - Responsabile della Protezione dei Dati Personali, via Fornaci, 201, Andria, pec: dpo@mailcert.aslbat.it.

ET/cd

LA DIRETTRICE GENERALE
Dott.ssa Tiziana DIMATTEO

ELEMENTI DI VALUTAZIONE
Dirigente Area Sanità

Ai sensi del D.P.R. 10 dicembre 1997 n. 483:

I 20 punti per la valutazione dei titoli, così come previsto dal concorso pubblico *de quo*, sono così ripartiti:

- Titoli di carriera: **10 punti**;
- Titoli accademici e di studio: **3 punti**;
- Pubblicazioni e titoli scientifici: **3 punti**;
- Curriculum formativo e professionale: **4 punti**.

TITOLI DI CARRIERA: max 10 punti

I titoli di carriera, saranno valutati anche ai sensi delle disposizioni di cui all'art. 27 del D.P.R. 483/97, secondo il seguente dettaglio:

- Servizio presso S.S.N. prestato nella disciplina a tempo pieno: **1,200 punti per anno**;
- Servizio presso S.S.N. prestato nella disciplina affine a tempo pieno: **0,900 punti per anno**;
- Servizio presso S.S.N. prestato in altra disciplina a tempo pieno: **0,600 punti per anno**;
- Specializzazione ai sensi del D.Lgs. 368/99: **1,000 punti per anno**;
- Attività dì specialista ambulatoriale nella disciplina: **1,000 punti per anno**;
- Attività dì specialista ambulatoriale in disciplina affine: **0,750 punti per anno**;
- Attività di specialista ambulatoriale in altra disciplina: **0,500 punti per anno**;
- Attività come medico presso Pubblica Amministrazione: **0,500 punti per anno**;
- Servizio militare/civile come medico: **0,500 punti per anno**;
- Servizio presso case di cura convenzionate nella disciplina a concorso e/o equipollente tempo pieno (valutati nella misura del 25% di punti 1,200 per anno): **0,300 punti per anno**;
- Servizio presso case di cura convenzionate in disciplina affine tempo pieno (valutati nella misura del 25% di punti 0,900 per anno): **0,225 punti per anno**;
- Servizio presso case di cura convenzionate in altra disciplina tempo pieno (valutati nella misura del 25% di punti 0,600 per anno): **0,150 punti per anno**;

Ai sensi dell'art. 45 del D. Lgs. 368/99 il periodo di formazione specialistica è valutato, anche per i candidati in formazione specialistica, fra i titoli di carriera come servizio prestato, nel numero di anni di specializzazione frequentanti. Ciò a decorrere dall'anno accademico 2006/2007.

I servizi di ruolo prestati presso le unità sanitarie locali o le aziende ospedaliere e servizi equipollenti sono valutati ai sensi degli artt. 22 e 23 del D.P.R. 483/97.

L'attività di specialista ambulatoriale è valutata con riferimento all'orario settimanale svolto rapportato a quello dei medici dipendenti delle aziende sanitarie con orario a tempo definito. Il servizio deve contenere l'indicazione dell'orario di attività settimanale, tale attività non sarà valutata nel caso in cui i candidati non riportino le ore settimanali di attività;

Per quanto non espressamente previsto, si dispone quanto segue:

- I periodi di servizio omogeneo sono cumulabili, le frazioni di anno solare sono valutate in ragione mensile considerando come mese intero periodi cumulativi di 30 giorni o frazioni superiori a 15 giorni;
- in caso di servizi contemporanei, è valutato quello più favorevole al candidato

TITOLI ACCADEMICI E DI STUDIO: max 3 punti

I punteggi da assegnare per i titoli accademici e di studio sono determinati come segue:

- Specializzazione nella disciplina ai sensi del D.lgs. 257/91: **0,500 punti per anno**;
- Altra specializzazione in disciplina equipollente: **punti 1,000**;
- Altra specializzazione in disciplina affine: **punti 0,500**;
- Specializzazione in altra disciplina: **punti 0,250**;
- Ulteriore specializzazione in disciplina equipollente: **punti 0,500**;
- Ulteriore specializzazione in disciplina affine: **punti 0,250**;
- Ulteriore specializzazione in altra disciplina: **punti 0,125**;
- Altra Laurea del ruolo medico: **punti 0,500**;
- Dottorato di ricerca in materia attinente: **punti 1,00**;
- Master universitario di II livello attinente: **punti 0,500**;
- Master universitario di I livello attinente: **punti 0,300**.

Ai sensi del D.Lgs 257/91 (prima dell'anno accademico 2006/2007), la specializzazione anche se fatta valere come requisito di ammissione, è valutata fra i titoli accademici e di studio **con punti 0,500 per anno** di corso di specializzazione, ai sensi dell'art. 27, comma 7 del D.P.R. 483/97.

PUBBLICAZIONE E TITOLI SCIENTIFICI (max 3 punti) – (ultimo quinquennio)
I punteggi da assegnare per le pubblicazioni e i titoli scientifici, sono determinati come segue:

- Pubblicazioni attinenti internazionali, Capitolo di libro (singolo autore) **punti 0,050**;
- Pubblicazioni attinenti internazionali, Capitolo di libro (autori in collaborazione) **punti 0,025**;
- Pubblicazioni attinenti nazionali (singolo autore) **punti 0,020**;
- Pubblicazioni attinenti nazionali (autori in collaborazione) **punti 0,010**;
- Abstract /Poster/Comunicazioni a Convegno/Congresso, case report: **punti 0,005**.

CURRICULUM FORMATIVO E PROFESSIONALE (max 4 punti)

I punteggi da assegnare per il curriculum formativo e professionale saranno attribuiti solo se attinenti alla disciplina e al profilo oggetto della procedura e determinati come segue:

- attività libero professionale / co.co.co. / co.co.pro. / Borse di Studio (dopo acquisizione della laurea) presso Servizio Sanitario: **punti 0,500 per anno**;
- attività libero professionale / co.co.co / co.co.pro / Borse di Studio (dopo acquisizione della laurea) presso strutture accreditate, convenzionate, equiparate: **punti 0,300 per anno**;
- partecipazione corsi, convegni, congressi e seminari con esame finale: **punti 0,010 cadauno**;
- partecipazione a corsi, convegni, congressi e seminari senza esame finale: **punti 0,001 cadauno**;
- corsi/convegni/congressi/seminari/scuole in qualità di docente/relatore: **punti 0,050 cadauno**;
- corsi di informatica/lingua con esame finale **punti 0,010 cadauno**;
- Attività di docenza presso PA **punti 0,050 cad**.;
- corsi di perfezionamento universitario, corsi di alta formazione: **punti 0,150 cadauno**;
- casistica di specifiche esperienze e attività professionali (**massimo punti 1,00**). L'attribuzione di tale punteggio deve essere motivato dalla Commissione.
- assegni di ricerca, stage, tirocinio, frequenza volontaria: non valutabile.

ASL FG

AVVISO SORTEGGIO COMPONENTI COMMISSIONE ESAMINATRICE CONCORSO PUBBLICO PER TITOLI ED ESAMI PER N. 16 POSTI DI DIRIGENTE MEDICO DISCIPLINA MEDICINA D'EMERGENZA-URGENZA.

SI RENDE NOTO

Che il giorno 11.09.2023 alle ore 11,00 presso l'ASL FG - Sala Conferenze –Via Michele Protano, 13 – Foggia, avverranno le operazioni di sorteggio previste dagli artt. 6 e 25 del DPR n. 483 del 10.12.1997 del Componente Effettivo e del Componente Supplente del Concorso Pubblico per titoli ed esami per n. 16 posti di Dirigente Medico disciplina Medicina d'Emergenza-Urgenza pubblicato sul Bollettino Ufficiale della Regione Puglia n. 66 del 13.07.2023 e per estratto sulla Gazzetta Ufficiale della Repubblica Italiana-4^ serie speciale-Concorsi-n. 57 del 28.07.2023.

Il Direttore Generale
Dott. Antonio Giuseppe Nigri

ASL LE

RIAPERTURA TERMINI CONCORSO PUBBLICO, PER TITOLI ED ESAMI, PER L'ASSUNZIONE A TEMPO INDETERMINATO DI N. 4 DIRIGENTI MEDICI DELLA DISCIPLINA DI MEDICINA D'EMERGENZA - URGENZA.

In esecuzione della deliberazione n. 477 del 2/08/2023 è indetta la riapertura termini del concorso pubblico, per titoli ed esami, per l'assunzione a tempo indeterminato di n. 4 Dirigenti Medici della disciplina di Medicina d'Emergenza – Urgenza, indetto con deliberazione n. 288 del 13/06/2023, pubblicato nel BURP n. 54 del 15/06/2023 e, per estratto, sulla Gazzetta Ufficiale n. 50 del 04/07/2023, con scadenza in data 03/08/2023.

Vista la Legge 3 luglio 2023, n. 87 *"Conversione in legge, con modificazioni, del decreto-legge 10 maggio 2023, n. 51, recante disposizioni urgenti in materia di amministrazione di enti pubblici, di termini legislativi e di iniziative di solidarietà sociale"* che ha modificato l'art. 1, comma 547 della Legge 30 dicembre 2018 n. 145 ("Decreto Calabria"), anticipando la possibilità che gli specializzandi possano partecipare ai concorsi banditi dalle Aziende sanitarie già a partire dal secondo anno di formazione;

I candidati che hanno presentato istanza di partecipazione al concorso, in adesione al bando pubblicato sulla Gazzetta Ufficiale n. 50 del 04/07/2023, entro la data del 03/08/2023, possono presentare eventuale documentazione integrativa o modificativa di quella già allegata, entro il nuovo termine di scadenza del presente bando.

L'Azienda, secondo quanto disposto dal punto 1 dell'art. 7 del D.Lgs. 30 marzo 2001, n. 165, garantisce parità e pari opportunità tra uomini e donne per l'accesso al lavoro ed il trattamento sul lavoro.

Requisiti generali di ammissione

Per l'ammissione al concorso sono prescritti i seguenti requisiti:

1) Cittadinanza italiana, salve le equiparazioni stabilite dalle leggi vigenti, o Cittadinanza di uno dei paesi dell'Unione Europea, per cui si richiamano le disposizioni di cui all'art. 37 del D.Lgs. n.29/93 e successivo decreto del Presidente del Consiglio dei Ministri n.174/94, ovvero possesso di regolare permesso di soggiorno o appartenenza ad una delle categorie di cui all'art. 7 della L. 97/2013, in caso di cittadini di Paesi non membri dell'Unione Europea;

2) Idoneità fisica all'impiego: l'accertamento dell'idoneità fisica all'impiego è effettuato a cura della ASL Lecce, prima dell'immissione in servizio. Il personale dipendente da pubbliche amministrazioni ed il personale dipendente dagli istituti, ospedali ed enti di cui agli articoli 25 e 26 comma 1, del decreto del Presidente della Repubblica 20 dicembre 1979, n. 761, è dispensato dalla visita medica;

3) Godimento dei diritti civili e politici: non possono accedere agli impieghi coloro che sono stati esclusi dall'elettorato politico attivo;

4) Non essere stati destituiti o dispensati dall'impiego presso una pubblica amministrazione per aver conseguito l'impiego stesso mediante la produzione di documenti falsi o viziati da invalidità non sanabile;

5) Non essere già lavoratore pubblico o privato collocato in quiescenza.

Per effetto della disposizione di cui all'art. 3, comma 6 della legge 15.05.1997 n. 127 la partecipazione al concorso oggetto del presente bando non è soggetta a limiti di età.

Requisiti specifici di ammissione

1) Laurea in Medicina e Chirurgia.

2) Specializzazione nella disciplina di Medicina d'Emergenza - Urgenza ovvero specializzazione in una delle discipline riconosciute equipollenti alla suddetta disciplina dal D.M. 30/01/1998 e ss.mm.ii. ovvero la specializzazione in una delle discipline riconosciute affini alla suindicata disciplina dal D.M. 31/01/1998 e ss.mm.ii.. Il personale che, alla data di entrata in vigore del D.P.R. 10/12/97, n. 483 (1° febbraio 1998), sia

in servizio di ruolo nella suindicata disciplina presso altre UU.SS.LL. o Aziende Ospedaliere è esentato dal requisito della specializzazione nella disciplina.

Ai sensi e per gli effetti dell'art. 1, commi 547 e 548, della Legge n. 145/2018 e s.m.i. sono ammessi alla presente procedura anche i medici in formazione specialistica regolarmente iscritti a partire dal secondo anno del relativo corso di formazione specialistica nella specifica disciplina bandita (Medicina d'Emergenza - Urgenza o discipline equipollenti o affini); gli stessi saranno collocati, all'esito positivo, in graduatoria separata. L'eventuale assunzione a tempo indeterminato di detti medici, risultati idonei ed utilmente collocati nella relativa graduatoria, è subordinata al conseguimento del titolo di specializzazione ed all'esaurimento della graduatoria dei medici già specialisti alla data di scadenza del bando.

Inoltre, ai sensi di quanto previsto dal comma 1 dell'art. 12 del D.L. 30 marzo 2023, n. 34 convertito con modificazioni dalla Legge 26 maggio 2023, n. 56, è ammesso a partecipare al presente concorso per l'accesso alla dirigenza medica del Servizio Sanitario Nazionale nella disciplina di Medicina d'Emergenza - Urgenza, ancorché non in possesso di alcun diploma di specializzazione, il personale medico che, nel periodo intercorrente tra il 1° gennaio 2013 ed il 30 giugno 2023, abbia maturato, presso i servizi di emergenza-urgenza del Servizio Sanitario Nazionale, almeno tre anni di servizio, anche non continuativo, con contratti a tempo determinato, con contratti di collaborazione coordinata e continuativa, con contratti di convenzione o altre forme di lavoro flessibile, ovvero abbia svolto un documentato numero di ore di attività, equivalente ad almeno tre anni di servizio del personale medico del Servizio Sanitario Nazionale a tempo pieno, anche non continuative, presso i predetti servizi.

3) Iscrizione all'albo dell'ordine dei medici – chirurghi. L'iscrizione al corrispondente albo professionale di uno dei paesi dell'Unione Europea consente la partecipazione agli avvisi, fermo restando l'obbligo dell'iscrizione all'albo in Italia prima dell'assunzione in servizio.
In applicazione dell'art. 7, comma 1 del D.Lgs. 03.01.1998 n. 80 è garantita parità e pari opportunità tra uomini e donne per l'accesso al lavoro e trattamento sul lavoro.

Domanda di ammissione al concorso

Per l'ammissione al presente concorso gli aspiranti dovranno far pervenire al Direttore Generale della AZIENDA SANITARIA LOCALE LECCE, Via Miglietta n. 5 - 73100 Lecce, entro e non oltre il trentesimo giorno successivo a quello della data di pubblicazione per estratto del presente bando nella Gazzetta Ufficiale della Repubblica Italiana, domanda redatta in carta semplice, debitamente firmata, nella quale, sotto la propria personale responsabilità, dovranno dichiarare:

a) cognome e nome;
b) la data, il luogo di nascita e la residenza;
c) il possesso della cittadinanza italiana o equivalente;
d) il Comune nelle cui liste elettorali sono iscritti ovvero i motivi della loro non iscrizione o della cancellazione dalle liste medesime;
e) le eventuali condanne penali riportate;
f) i titoli di studio posseduti;
g) l'iscrizione all'albo dell'ordine dei medici – chirurghi;
h) **di voler partecipare in qualità di medico in formazione specialistica regolarmente iscritto a partire dal secondo anno del relativo corso di formazione specialistica nella specifica disciplina bandita (Medicina d'Emergenza - Urgenza o discipline equipollenti o affini) (indicando tutti gli elementi che consentono tale partecipazione);**
i) **di voler partecipare in qualità di medico che, ancorché non in possesso di alcun diploma di specializzazione o di una specializzazione equipollente o affine, nel periodo intercorrente tra il 1°**

gennaio 2013 ed il 30 giugno 2023, abbia maturato, presso i servizi di emergenza-urgenza del Servizio Sanitario Nazionale, almeno tre anni di servizio, anche non continuativo, con contratti a tempo determinato, con contratti di collaborazione coordinata e continuativa, con contratti di convenzione o altre forme di lavoro flessibile, ovvero abbia svolto un documentato numero di ore di attività, equivalente ad almeno tre anni di servizio del personale medico del Servizio Sanitario Nazionale a tempo pieno, anche non continuative, presso i predetti servizi (indicando tutti gli elementi che consentono tale partecipazione);

j) la posizione nei riguardi degli obblighi militari;

k) i servizi prestati presso pubbliche amministrazioni e le eventuali cause di cessazione di precedenti rapporti di pubblico impiego;

l) di aver diritto ad usufruire di riserve, precedenze o preferenze;

m) l'indirizzo di posta elettronica e l'indirizzo di posta elettronica certificata;

n) il recapito presso cui effettuare eventuali comunicazioni. In caso di mancata indicazione vale, ad ogni effetto, la residenza di cui alla lettera b) del presente elenco;

Nella domanda i candidati dovranno esprimere, ai sensi del D.Lgs. 30/06/2003 n. 196, il consenso al trattamento dei propri dati personali compresi quelli sensibili, ai fini del concorso e successivamente, nella eventualità di costituzione del rapporto di lavoro, per finalità di gestione del rapporto stesso.
Dovranno, inoltre, dichiarare di accettare che le modalità di notifica rivenienti dalla procedura concorsuale avvengano esclusivamente tramite pubblicazione nella – sezione Albo Pretorio – Accesso all'Albo Pretorio - Ricerca concorso - della pagina relativa alla ASL Lecce del Portale Regionale della Salute www.sanita.puglia.it;

Dovranno, altresì, autorizzare la pubblicazione del proprio nominativo sul succitato sito internet dell'ASL Lecce per tutte le comunicazioni inerenti il concorso pubblico;

I cittadini degli altri Stati membri dell'Unione Europea o extracomunitari con permesso di soggiorno devono inoltre dichiarare di avere una adeguata conoscenza della lingua italiana e di essere in possesso di titolo di studio riconosciuto in Italia.

Il presente bando viene pubblicato nel Bollettino Ufficiale della Regione Puglia e, per estratto, nella Gazzetta Ufficiale della Repubblica Italiana. Il termine per la presentazione delle domande è perentorio e scade il trentesimo giorno successivo a quello della data di pubblicazione nella Gazzetta Ufficiale. Qualora detto giorno sia festivo, il termine è prorogato al primo giorno successivo, non festivo.

Le domande devono essere inoltrate, a pena di esclusione, esclusivamente a mezzo di posta elettronica certificata (p.e.c.).

In applicazione della L. n.150/2009 e della circolare del Dipartimento della Funzione Pubblica n. 12/2010, la domanda di partecipazione al concorso pubblico e la relativa documentazione (**massimo 20 MB**) devono pervenire per via telematica, entro il suddetto termine, al seguente indirizzo di posta elettronica certificata: **concorsi.area.personale@pec.asl.lecce.it**.

La validità della trasmissione e ricezione della corrispondenza è attestata, rispettivamente, dalla ricevuta di accettazione e dalla ricevuta di avvenuta consegna. La domanda si intende sottoscritta se prodotta nel rispetto dell'art. 65 del D.Lgs. n. 82/2005 (Codice dell'amministrazione digitale).

Si precisa che la validità di tale invio è subordinata all'utilizzo da parte del candidato di casella di posta

elettronica certificata. Non sarà pertanto ritenuto valido l'invio da casella di posta elettronica semplice/ ordinaria anche se indirizzato alla casella di posta elettronica certificata sopra indicata.
Analogamente, non sarà considerato valido, ai fini della partecipazione al concorso, l'invio ad un altro, ancorché certificato, indirizzo di posta elettronica di questa Azienda. Il candidato dovrà comunque allegare, copia di un documento valido di identità.
Non saranno prese in considerazione in nessun caso le domande e gli eventuali documenti trasmessi fuori dai termini di presentazione prescritti dal presente bando (sia prima che dopo i termini previsti).
L'amministrazione declina ogni responsabilità per dispersione di comunicazioni dipendenti da inesatte indicazioni del recapito da parte del candidato e da mancata oppure tardiva comunicazione del cambiamento di indirizzo indicato nella domanda, o per eventuali disguidi postali o telematici non imputabili a colpa dell'amministrazione stessa.

Documentazione da allegare alla domanda

Si precisa che, ai sensi della Legge 12 novembre 2011, n. 183, art. 15 (legge di stabilità 2012) i candidati non dovranno chiedere o produrre alla Pubblica Amministrazione certificazioni di stati, qualità personali o fatti che risultano in possesso alla stessa.

Pertanto i documenti da allegare alla domanda sono i seguenti:

a) dichiarazioni sostitutive relative ai requisiti specifici di ammissione (laurea, specializzazione, servizio, iscrizione all'Albo);

b) curriculum formativo e professionale, datato e firmato; il curriculum ha unicamente uno scopo informativo e non costituisce autocertificazione, le attività professionali e i corsi di studio indicati nel curriculum saranno presi in esame, ai fini della valutazione di merito, solo se formalmente documentati con apposita autocertificazione;

c) un elenco in carta semplice di quanto presentato, datato e firmato;

d) fotocopia di un documento d'identità personale in corso di validità;

e) tutte le dichiarazioni sostitutive relative a titoli che si ritenga opportuno presentare agli effetti della partecipazione in qualità di riservatario, della valutazione di merito e della formazione della graduatoria, redatte in conformità agli artt. 46 o 47 del D.P.R. n. 445/2000.

Le dichiarazioni sostitutive relative ai titoli devono contenere tutti gli elementi e le informazioni necessarie e previste dalla certificazione che sostituiscono; per poter effettuare una corretta valutazione dei titoli, in carenza o comunque in presenza di dichiarazioni non in regola o che non permettano di avere informazioni precise sul titolo o sui servizi, non verrà tenuto conto delle dichiarazioni rese.
Saranno prese in considerazione solo le pubblicazioni in stampa originali o in copia autenticata ai sensi di legge o in dattiloscritto provvisto di documento attestante l'accettazione per la stampa da parte della casa editrice.

Non è consentita la presentazione di documenti successivamente all'invio della domanda, per cui ogni eventuale riserva espressa non assume alcun valore.
La domanda deve essere datata e sottoscritta dal candidato; la mancanza di sottoscrizione determina la nullità della domanda. La firma in calce alla domanda non richiede l'autenticazione ai sensi dell'art 3, comma 5 della legge 127/1997.

Esclusione dall'Avviso

L'esclusione dal concorso è deliberata con provvedimento motivato del Direttore Generale della A.S.L., da notificarsi entro 30 giorni dalla esecutività della relativa decisione mediante pubblicazione della delibera di esclusione/ammissione nella – sezione Albo Pretorio – Accesso all'Albo Pretorio - Ricerca concorso - della pagina relativa alla ASL di Lecce del Portale Regionale della Salute www.sanita.puglia.it.

Titoli valutabili e criteri di valutazione degli stessi

La commissione, ai sensi dell'art. 27 del D.P.R. 10 dicembre 1997, n. 483, dispone complessivamente di 100 punti così ripartiti:

a) 20 punti per i titoli;

b) 80 punti per le prove d'esame.

I punti per le prove d'esame sono così ripartiti:

a) 30 punti per la prova scritta;
b) 30 punti per la prova pratica;
c) 20 punti per la prova orale.

I punti per la valutazione dei titoli sono così ripartiti:

a)	titoli di carriera:	punti 10
b)	titoli accademici e di studio:	punti 3
c)	pubblicazioni e titoli scientifici:	punti 3
d)	curriculum formativo e professionale	punti 4

Titoli di carriera:

a) servizi di ruolo prestati presso le Unità Sanitaria Locali o le Aziende Ospedaliere e servizi equipollenti ai sensi degli articoli 22 e 23 del D.P.R. 10 dicembre 1997, n. 483:

1) servizio nel livello dirigenziale a concorso, o livello superiore, nella disciplina, punti 1,00 per anno;
2) servizio in altra posizione funzionale nella disciplina a concorso, punti 0,50 per anno;
3) servizio in disciplina affine ovvero in altra disciplina da valutare con i punteggi di cui sopra ridotti rispettivamente del 25 e del 50 per cento;
4) servizio prestato a tempo pieno da valutare con i punteggi di cui sopra aumentati del 20 per cento;

b) servizio di ruolo quale medico presso pubbliche amministrazioni nelle varie qualifiche secondo i rispettivi ordinamenti, punti 0,50 per anno.

Titoli accademici e di studio:

a) specializzazione nella disciplina oggetto del concorso, punti 1,00
b) specializzazione in una disciplina affine punti 0,50
c) specializzazione in altra disciplina, punti 0,25
d) altre specializzazioni di ciascun gruppo da valutare con i punteggi di cui sopra ridotti del 50 per cento;
e) altre lauree, oltre quella richiesta per l'ammissione al concorso comprese tra quelle previste per l'appartenenza al ruolo sanitario, punti 0,50 per ognuna, fino ad un massimo di punti 1,00.

Non è valutabile la specializzazione fatta valere come requisito di ammissione.

La specializzazione conseguita ai sensi del decreto legislativo 8 agosto 1991, n. 257, anche se fatta valere come requisito di ammissione, è valutata con uno specifico punteggio pari a mezzo punto per anno di corso di specializzazione. Tale punteggio non verrà attribuito se il documento che attesta il fatto non reca la precisazione che è stata conseguita ai sensi del suddetto decreto.

Per la valutazione delle pubblicazioni, dei titoli scientifici e del curriculum formativo e professionale si applicano i seguenti criteri, previsti dall'art. 11 del D.P.R. n. 483/97:

Criteri di valutazione dei titoli

Per la valutazione dei titoli la commissione si deve attenere ai seguenti principi:

a) titoli di carriera:

1) i periodi di servizio omogeneo sono cumulabili;

2) le frazioni di anno sono valutate in ragione mensile considerando, come mese intero, periodi continuativi di giorni trenta o frazioni superiori a quindici giorni;

3) nel caso in cui al concorso siano ammessi candidati appartenenti a profili professionali diversi da quello medico non si applicano le maggiorazioni previste per il tempo pieno per il profilo professionale medico;

4) in caso di servizi contemporanei è valutato quello più favorevole al candidato;

b) pubblicazioni:

1) la valutazione delle pubblicazioni deve essere adeguatamente motivata, in relazione alla originalità della produzione scientifica, all'importanza della rivista, alla continuità ed ai contenuti dei singoli lavori, al grado di attinenza dei lavori stessi con la posizione funzionale da conferire, all'eventuale collaborazione di più autori. Non possono essere valutate le pubblicazioni delle quali non risulti l'apporto del candidato;

2) la commissione deve, per altro, tenere conto, ai fini di una corretta valutazione:

a) della data di pubblicazione dei lavori in relazione all'eventuale conseguimento di titoli accademici già valutati in altra categoria di punteggi;

b) del fatto che le pubblicazioni contengano mere esposizioni di dati e casistiche, non adeguatamente avvalorate ed interpretate, ovvero abbiano contenuto solamente compilativo o divulgativo, ovvero ancora costituiscano monografie di alta originalità;

c) curriculum formativo e professionale:

1) nel curriculum formativo e professionale sono valutate le attività professionali e di studio, formalmente documentate, non riferibili a titoli già valutati nelle precedenti categorie, idonee ad evidenziare, ulteriormente, il livello di qualificazione professionale acquisito nell'arco della intera carriera e specifiche rispetto alla posizione funzionale da conferire nonché gli incarichi di insegnamento conferiti da enti pubblici;

2) in tale categoria rientra anche la partecipazione a congressi, convegni, o seminari che abbiano finalità di formazione e di aggiornamento professionale e di avanzamento di ricerca scientifica. Per la dirigenza sanitaria la partecipazione è valutata tenendo conto dei criteri stabiliti in materia dal regolamento sull'accesso al secondo livello dirigenziale per il personale del ruolo sanitario del Servizio sanitario nazionale. Nel curriculum sono valutate, altresì, la idoneità nazionale nella disciplina prevista dal pregresso ordinamento e l'attestato di formazione manageriale disciplinato dal predetto regolamento. Non sono valutate le idoneità conseguite in precedenti concorsi;

3) il punteggio attribuito dalla commissione è globale ma deve essere adeguatamente motivato con riguardo ai singoli elementi documentali che hanno contribuito a determinarlo. La motivazione deve essere riportata nel verbale dei lavori della commissione.

Si riportano altresì le norme generali di cui al Titolo II del D.P.R. 10 dicembre 1997, n. 483:

"**Art. 20 Equiparazione dei servizi non di ruolo al servizio di ruolo**

1. Ai fini della valutazione come titolo nei concorsi di assunzione, il servizio non di ruolo prestato presso pubbliche amministrazioni, a titolo di incarico, di supplenza, o in qualità di straordinario, ad esclusione di quello prestato con qualifiche di volontario, di precario o similari, ed il servizio di cui al settimo comma dell'articolo unico del decreto - legge 23 dicembre 1978, n. 817, convertito, con modificazioni, dalla legge 19 febbraio 1979, n. 54, sono equiparati al servizio di ruolo.

2. I periodi di effettivo servizio militare di leva, di richiamo alle armi, di ferma volontaria e di rafferma, prestati presso le Forze armate e nell'Arma dei carabinieri, ai sensi dell'art. 22 della legge 24 dicembre 1986, n. 958,

sono valutati con i corrispondenti punteggi previsti per i concorsi disciplinati dal presente decreto per i servizi presso pubbliche amministrazioni.

Art. 21 Valutazione attività in base a rapporto convenzionali

1. L'attività ambulatoriale interna prestata a rapporto orario presso le strutture a diretta gestione delle aziende sanitarie e del Ministero della sanità in base ad accordi nazionali, è valutata con riferimento all'orario settimanale svolto rapportato a quello dei medici dipendenti dalle aziende sanitarie con orario a tempo definito. I relativi certificati di servizio devono contenere l'indicazione dell'orario di attività settimanale.

2. Omissis.

Art. 22 Valutazione servizi e titoli equiparabili

1. I servizi e i titoli acquisiti presso gli istituti, enti ed istituzioni private di cui all'art.4, commi 12 e 13, del decreto legislativo 30 dicembre 1992, n.502, e successive modificazioni e integrazioni, sono equiparati ai corrispondenti servizi e titoli acquisiti presso le aziende sanitarie secondo quanto disposto dagli articoli 25 e 26 del decreto del Presidente della Repubblica 20 dicembre 1979, n. 761.

2. I servizi antecedenti alla data del provvedimento di equiparazione sono valutati, per il 25 per cento della rispettiva durata, con i punteggi previsti per i servizi prestati presso gli ospedali pubblici nella posizione funzionale iniziale della categoria di appartenenza.

3. Il servizio prestato presso case di cura convenzionate o accreditate, con rapporto continuativo, è valutato, per il 25 per cento della sua durata come servizio prestato presso gli ospedali pubblici nella posizione funzionale iniziale della categoria di appartenenza.

4. omissis

Art. 23 Servizio prestato all'estero

1. Il servizio prestato all'estero dai cittadini degli Stati membri della Unione europea, nelle istituzioni e fondazioni sanitarie pubbliche e private senza scopo di lucro ivi compreso quello prestato ai sensi della legge 26 febbraio 1987, n. 49, equiparabile a quello prestato dal personale del ruolo sanitario, è valutato con i punteggi previsti per il corrispondente servizio di ruolo, prestato nel territorio nazionale, se riconosciuto ai sensi della legge 10 luglio 1960, n. 735.

2. Il servizio prestato presso organismi internazionali è riconosciuto con le procedure della legge 10 luglio 1960, n. 735, ai fini della valutazione come titolo con i punteggi indicati al comma 1."

Commissione esaminatrice

La Commissione esaminatrice sarà nominata dal Direttore Generale, dopo la scadenza del bando di concorso, nel rispetto delle composizioni e procedure previste dal D.P.R. n. 483/97.
Il sorteggio dei componenti della Commissione esaminatrice di nomina aziendale verrà effettuato presso la sede legale dell'Azienda – Via Miglietta n. 5 Lecce - alle ore 10.00 del primo giovedì del mese successivo alla data di scadenza del termine per la presentazione delle domande. In caso di giorno festivo sarà effettuato nello stesso luogo e alla stessa ora del primo giorno successivo non festivo.

Prove d'esame

Le prove d'esame ai sensi dell'art. 26 del D.P.R. 10 dicembre 1997, n. 483 sono le seguenti:

a) prova scritta:
relazione su caso clinico simulato o su argomenti inerenti alla disciplina messa a concorso o soluzione di una serie di quesiti a risposta sintetica inerenti alla disciplina stessa;

b) prova pratica:
su tecniche e manualità peculiari della disciplina messa a concorso. Per le discipline dell'area chirurgica

la prova, in relazione anche al numero dei candidati, si svolge su cadavere o materiale anatomico in sala autoptica, ovvero con altra modalità a giudizio insindacabile della commissione. La prova pratica deve comunque essere anche illustrata schematicamente per iscritto;

c) prova orale:
sulle materie inerenti alla disciplina a concorso nonché sui compiti connessi alla funzione da conferire.

Ai candidati ammessi ed idonei a sostenere le prove concorsuali, l'Azienda provvederà a comunicare il diario delle prove, nonché la sede di espletamento esclusivamente mediante avvisi pubblicati nella – sezione Albo Pretorio – Accesso all'Albo Pretorio - Ricerca concorso - della pagina relativa alla ASL Lecce del Portale Regionale della Salute www.sanita.puglia.it, con un preavviso di almeno 15 giorni (quindici) dall'inizio della prova scritta e della prova pratica e di almeno 20 giorni (venti) dall'inizio della prova orale. Tale forma di pubblicità costituirà notifica ad ogni effetto di legge e non sarà data pertanto ulteriore comunicazione in merito.

Valutazione delle prove d'esame

Il superamento di ciascuna delle previste prove scritte e pratiche è subordinato al raggiungimento di una valutazione di sufficienza espressa in termini numerici di almeno 21/30.

Il superamento della prova orale è subordinato al raggiungimento di una valutazione di sufficienza, espressa in termini numerici, di almeno 14/20.
La valutazione è effettuata con il rispetto di quanto previsto dall'art. 9, comma 3, del D.P.R. 10 dicembre 1997, n. 483 che di seguito si trascrive: "La commissione, alla prima riunione, stabilisce i criteri e le modalità di valutazione, da formalizzare nei relativi verbali, delle prove concorsuali al fine di assegnare i punteggi attribuiti alla singole prove".

Graduatoria e conferimento dei posti

La graduatoria di merito dei candidati è formata secondo l'ordine dei punti della votazione complessiva riportata da ciascun candidato (la votazione complessiva è determinata sommando il voto conseguito nella valutazione dei titoli al voto complessivo riportato nelle prove d'esame, costituito dalla somma dei voti conseguiti nelle prove: scritta, pratica ed orale) con l'osservanza, a parità di punti, delle preferenze previste dall'art. 5 - 4° e 5° comma - del Decreto del Presidente della Repubblica 9 maggio 1994, n. 487, e successive modificazioni e integrazioni.

Al termine della procedura saranno formulate:

- la graduatoria generale di merito dei candidati in possesso di specializzazione, nella disciplina o disciplina equipollente o affine alla data di scadenza del bando, ovvero dei candidati in possesso dei requisiti di servizio previsti dal comma 1 dell'art. 12 del D.L. 30 marzo 2023, n. 34 convertito con modificazioni dalla Legge 26 maggio 2023, n. 56;

- la graduatoria finale di merito dei candidati idonei, in formazione specialistica, regolarmente iscritti a partire dal secondo anno del corso di specializzazione della specifica disciplina (Medicina d'Emergenza - Urgenza o discipline equipollenti o affini) a concorso ai sensi dell'art. 1, commi 547 e 548, della Legge n. 145/2018 e s.m.i.;

Sono dichiarati vincitori, nei limiti dei posti complessivamente messi a concorso, i candidati utilmente collocati nella graduatoria di merito, tenuto conto di quanto disposto dalle norme di legge che prevedono riserve di posti in favore di particolari categorie di cittadini.

Si applicano, per quanto compatibili, le disposizioni di cui all'art. 16 del D.P.R. n. 487/1994, e successive modifiche e integrazioni (presentazione dei titoli preferenziali e di riserva nella nomina).

L'eventuale assunzione a tempo indeterminato dei medici in formazione specialistica, risultati idonei ed utilmente collocati nella relativa graduatoria, è subordinata al conseguimento del titolo di specializzazione ed all'esaurimento della graduatoria dei medici già specialisti alla data di scadenza del bando.

Le suindicate graduatorie sono approvate con provvedimento del Direttore Generale della Azienda Sanitaria Locale e rimangono efficaci per un periodo di due anni dalla data di approvazione, ai sensi dell'art. 35, co. 5-ter. D.Lgs. n. 165/2001, come modificato dall'art. 1, co. 149, della Legge n. 160/2019.

La graduatoria dei vincitori del concorso è pubblicata nel Bollettino Ufficiale della Regione Puglia.

Adempimenti dei vincitori

I candidati dichiarati vincitori sono invitati dalla A.S.L., ai fini della stipula del contratto individuale di lavoro, a presentare, nel termine di trenta giorni dal relativo invito e in carta legale, a pena di decadenza nei diritti conseguiti alla partecipazione al concorso, i titoli che danno diritto ad usufruire della riserva o della precedenza e preferenza a parità di valutazione.

I candidati dichiarati vincitori hanno facoltà di richiedere alla ASL, entro 10 giorni dalla comunicazione dell'esito del concorso, l'applicazione dell'art. 18, comma 3, della legge 7 agosto 1990, n. 241.

La A.S.L., verificata la sussistenza dei requisiti, procede alla stipula del contratto nel quale sarà indicata la data di inizio del rapporto di lavoro. Gli effetti economici decorrono dalla data di effettiva presa di servizio.

Scaduto inutilmente il termine assegnato per la presentazione della documentazione, la A.S.L. comunica di non dar luogo alla stipulazione del contratto.

I candidati inseriti nella graduatoria degli specializzandi, formalmente convocati per scorrimento di graduatoria, in caso di non accettazione dell'incarico a tempo determinato e parziale a 32h settimanali, decadono dalla graduatoria e non potranno più essere chiamati anche se nel frattempo acquisiscono la relativa specializzazione, salvo motivi ostativi formalmente rappresentati dalle relative scuole di specializzazione.

L'Azienda si riserva la facoltà, per legittimi motivi, di prorogare, sospendere, revocare in tutto o in parte o modificare il presente avviso.

Trattamento dei dati personali

Ai sensi dell'art. 13 del Codice in materia di protezione dei dati personali (decreto legislativo 30 giugno 2003, n. 196 e s.m.i.) e del **GDPR (Regolamento UE 2016/679)**, si informano i candidati che il trattamento dei dati personali da essi forniti in sede di partecipazione al concorso comunque acquisiti a tal fine dalla ASL LECCE è finalizzato unicamente all'espletamento delle attività concorsuali o selettive ed avverrà a cura delle persone preposte al procedimento concorsuale o selettivo, anche da parte della commissione esaminatrice, presso l'ufficio preposto dall'Azienda, con l'utilizzo di procedure anche informatizzate, nei modi e nei limiti necessari per perseguire le predette finalità, anche in caso di eventuale comunicazione a terzi. Il conferimento di tali dati è necessario per valutare i requisiti di partecipazione e il possesso di titoli e la loro mancata indicazione può precludere tale valutazione.

Ai candidati sono riconosciuti i diritti di cui all'art. 7 del citato Codice (D.lgs. n. 196/2003 e s.m.i.) e del **GDPR (Regolamento UE 2016/679)**, in particolare, il diritto di accedere ai propri dati personali, di chiederne la rettifica, l'aggiornamento e la cancellazione, se incompleti, erronei o raccolti in violazione della Legge, nonché di opporsi al loro trattamento per motivi legittimi rivolgendo le richieste alla Direzione Generale della ASL Lecce.

Per informazioni e chiarimenti, i candidati potranno rivolgersi all'Area Gestione del Personale della ASL LECCE, Via Miglietta n. 5 – Lecce – recapiti telefonici: 0832/1445298 - 0832/1445804 - 0832/1440509 - 0832/1445799 - 0832/1445226 (segreteria) - indirizzi mail: **concorsi.dirigenza@asl.lecce.it**; **concorsi.area.personale@pec.asl.lecce.it.**

IL DIRETTORE GENERALE
Avv. Stefano Rossi

Schema esemplificativo di domanda (Allegare copia documento di riconoscimento in corso di validità)

Al Direttore Generale della
Azienda Sanitaria Locale di Lecce
Via Miglietta, 5
73100 Lecce

Il/La..... sottoscritt..... ……..

chiede di essere ammess…..... a partecipare alla **Riapertura termini del Concorso Pubblico, per titoli ed esami, per l'assunzione a tempo indeterminato di n. 4 Dirigenti Medici della disciplina di Medicina d'Emergenza - Urgenza.**

Ai sensi degli articoli 46 e 47 del D.P.R. 28 dicembre 2000, n. 445,

DICHIARA

sotto la propria responsabilità, consapevole delle conseguenze civili e penali derivanti da dichiarazione falsa o mendace:

1. di aver preso visione del bando e di accettarne, con la sottoscrizione della presente domanda, le clausole ivi contenute;

2. di essere nat..... a …… il ……;

3. di essere residente in …… Via/Piazza ……;

4. di essere in possesso della cittadinanza …… ovvero ……;

5. di essere iscritto nelle liste elettorali del Comune di …… (1);

6. di aver/non aver riportato condanne penali (2);

7. di essere in possesso del diploma di Laurea in Medicina e Chirurgia conseguito presso ..... in data ……;

8. di essere in possesso del diploma di Specializzazione in …….. conseguito ai sensi del …… presso ..... in data …… della durata legale di anni .....

ovvero di voler partecipare in qualità di medico in formazione specialistica iscritto al ..... anno del corso di Specializzazione in …….. presso l'Università ..... della durata legale di anni .....

ovvero di aver maturato nel periodo intercorrente tra il 1° gennaio 2013 ed il 30 giugno 2023, presso i Servizi di Emergenza - Urgenza del Servizio Sanitario Nazionale, almeno tre anni di servizio, anche non continuativo e specificatamente:

- AZIENDA SANITARIA _____dal_____ al _____

Servizio di _____

Tipologia contrattuale (tempo determinato/co.co.co., convenzione etc.) _____
n. di ore di attività (in caso di attività prestata non a tempo pieno) _____

9. di essere iscritto all'Ordine dei Medici della provincia di ……;

10. di avere la seguente posizione nei riguardi degli obblighi militari: …… (3);

11. di aver/non aver prestato i seguenti servizi presso pubbliche amministrazioni (indicando anche le cause di risoluzione dei rapporti di lavoro):.....
……
……;

12. di essere in possesso dei seguenti titoli che danno diritto ad usufruire di riserve, precedenze o preferenze: ……;

13. (solo per i cittadini degli altri Stati membri dell'Unione Europea o extracomunitari con permesso di soggiorno) di possedere una adeguata conoscenza della lingua italiana e di essere in possesso di titolo di studio riconosciuto in Italia;

14. di possedere il seguente indirizzo di posta elettronica: .....

posta elettronica certificata: .....;

15. di indicare il seguente indirizzo cui trasmettere eventuali comunicazioni:

Via …….. n. …… località ……..

Prov. …….. CAP …… recapiti tel. ……

riservandosi di comunicare tempestivamente ogni eventuale variazione dello stesso indirizzo.

Il sottoscritto dichiara di accettare che le modalità di notifica rivenienti dalla procedura di concorso avvengano esclusivamente tramite pubblicazione nella – sezione Albo Pretorio – Accesso all'Albo Pretorio - Ricerca concorso - della pagina relativa alla ASL Lecce del Portale Regionale della Salute www.sanita.puglia.it.

Il sottoscritto autorizza la ASL Lecce al trattamento dei propri dati personali ai fini del concorso e, successivamente, per la gestione dell'eventuale rapporto di lavoro, ai sensi del D.Lgs. 30/06/2003, n. 196 e s.m.i. e del GDPR (Regolamento UE 2016/679).

Il sottoscritto autorizza la pubblicazione del proprio nominativo sul sito internet dell'ASL Lecce per tutte le comunicazioni inerenti il concorso pubblico.

Allega alla presente:

1. fotocopia del documento di identità in corso di validità (4);
2. curriculum formativo e professionale;
3. elenco dei documenti presentati, datato e firmato;
4. ……

Data, …… Firma ……

(1) in caso di non iscrizione o di avvenuta cancellazione dalle liste elettorali indicarne i motivi.
(2) indicare le eventuali condanne riportate o gli eventuali procedimenti penali in corso.
(3) per i candidati nati entro il 1985.
(4) è obbligatoria la presentazione al fine di conferire validità ad alcune dichiarazioni rese nella domanda di partecipazione alla selezione.

ASL LE

AVVISO PUBBLICO, PER TITOLI, DI MOBILITA' VOLONTARIA PER LA COPERTURA A TEMPO INDETERMINATO DI N. 2 POSTI DI DIRIGENTE MEDICO DELLA DISCIPLINA DI PEDIATRIA.

In esecuzione della deliberazione n. 450 del 26/07/2023 è indetto avviso pubblico, per titoli, di mobilità volontaria per la copertura a tempo indeterminato di n. 2 posti di Dirigente Medico della disciplina di Pediatria.

Alla relativa assunzione si provvederà nel rispetto dei vincoli economico finanziari previsti dall'art. 2, comma 71, della legge 23.12.2009, n. 191.

Ai sensi dell'art. 12, comma 1, della Legge Regionale 12.08.2005, n. 12 il personale immesso in servizio presso Aziende o Enti del Servizio Sanitario Regionale (S.S.R.) a seguito di mobilità non può essere destinatario di successivo provvedimento di trasferimento prima che siano decorsi due anni dall'immissione in servizio.

Il trattamento economico è quello previsto dal vigente C.C.N.L. dell'Area della Sanità.

REQUISITI DI AMMISSIONE

Per partecipare al presente Avviso di mobilità gli interessati dovranno essere in possesso dei seguenti requisiti:

- **a) essere dipendenti a tempo indeterminato di Aziende Sanitarie Nazionali o di Enti del Comparto Sanità nel profilo professionale di Dirigente Medico nella disciplina di Pediatria;**
- **b)** avere superato il periodo di prova;
- **c)** essere in possesso della incondizionata idoneità alla funzione specifica;
- **d)** non avere procedimenti disciplinari in corso.
- **e)** non aver subito sanzioni disciplinari definitive superiori alla censura scritta nel biennio antecedente la data di pubblicazione del presente Avviso.

I predetti requisiti di ammissione devono essere posseduti alla data di scadenza del termine stabilito per la presentazione delle domande di partecipazione al presente Avviso.

Non saranno prese in considerazione le istanze di coloro che siano stati dichiarati dai competenti organi sanitari fisicamente "non idonei" ovvero "idonei con limitazioni" ovvero "idonei con prescrizioni particolari" alle mansioni del profilo di appartenenza o per i quali risultino formalmente delle limitazioni al normale svolgimento delle mansioni proprie del profilo, anche con riferimento all'attività organizzata secondo turni di lavoro diurni e notturni, fatte salve le vigenti disposizioni a tutela e sostegno della maternità e della paternità.

MODALITA' E TERMINI PER LA PRESENTAZIONE DELLE DOMANDE DI PARTECIPAZIONE

Le domande di partecipazione al presente Avviso, redatte su carta semplice, indirizzate al Direttore Generale della Azienda Sanitaria Locale di Lecce - Via Miglietta n. 5 - 73100 Lecce, devono essere inoltrate, a pena di esclusione mediante presentazione diretta all'Ufficio Protocollo Generale della A.S.L. Lecce oppure a mezzo di posta elettronica certificata (p.e.c.), **entro il termine perentorio del 30° giorno successivo alla data di pubblicazione del bando per estratto nella Gazzetta Ufficiale della Repubblica Italiana**. Qualora detto giorno sia festivo, il termine è prorogato al primo giorno successivo, non festivo.

In applicazione della Legge n. 150/2009 e della circolare del Dipartimento della Funzione Pubblica n. 12/2010, la domanda di partecipazione al concorso pubblico e la relativa documentazione (**massimo 20 MB**) possono pervenire per via telematica, entro il suddetto termine, al seguente indirizzo di posta elettronica certificata: **concorsi.area.personale@pec.asl.lecce.it**.

La validità della trasmissione e ricezione della corrispondenza è attestata, rispettivamente, dalla ricevuta di accettazione e dalla ricevuta di avvenuta consegna. La domanda si intende sottoscritta se prodotta nel rispetto dell'art. 65 del D.Lgs. 82/2005 (Codice dell'amministrazione digitale).

Si precisa che la validità di tale invio è subordinata all'utilizzo da parte del candidato di casella di posta elettronica certificata. Non sarà pertanto ritenuto valido l'invio da casella di posta elettronica semplice/ ordinaria anche se indirizzato alla casella di posta elettronica certificata sopra indicata.

Analogamente, non sarà considerato valido, ai fini della partecipazione al concorso, l'invio ad un altro, ancorché certificato, indirizzo di posta elettronica di questa Azienda. Il candidato dovrà comunque allegare, copia di un documento valido di identità.

Il termine di presentazione delle istanze e dei documenti è perentorio; l'eventuale riserva di invio successivo di documenti è priva di effetto.

CONTENUTO DELLA DOMANDA

Nella domanda di ammissione all'Avviso, gli aspiranti devono indicare il possesso dei requisiti e dichiarare sotto la propria responsabilità:

- Cognome, nome, data e luogo di nascita, residenza;
- Il possesso del diploma di laurea in Medicina e Chirurgia con l'indicazione della data e della sede di conseguimento;
- Il possesso del diploma di specializzazione con l'indicazione della disciplina nonché della data, della sede di conseguimento e della durata legale del corso;
- L'iscrizione all'Albo dell'Ordine dei Medici con l'indicazione della relativa sede provinciale;
- **L'Azienda o Ente del S.S.N. presso cui risultano in servizio a tempo indeterminato, il profilo professionale, la disciplina di inquadramento e la decorrenza del rapporto di lavoro**;
- L'avvenuto superamento del periodo di prova;
- Il possesso della idoneità fisica all'esercizio delle mansioni proprie del profilo di appartenenza, come risultante dall'ultima visita medica periodica effettuata dal Medico Competente ai sensi del D.Lgs. 9/4/2008, n. 81, e successive modificazioni ed integrazioni;
- L'assenza di sanzioni disciplinari definitive superiori alla censura scritta nell'ultimo biennio e di non avere procedimenti disciplinari in corso;
- La posizione nei riguardi degli obblighi militari;
- Codice fiscale;
- I servizi prestati presso pubbliche amministrazioni e le eventuali cause di risoluzione di precedenti rapporti di pubblico impiego;
- I titoli che danno diritto ad usufruire di riserve, precedenze o preferenze;
- L'indirizzo di posta elettronica certificata o il recapito presso cui indirizzare eventuali comunicazioni. In caso di mancata indicazione vale, ad ogni effetto, la residenza indicata.

Nella domanda i candidati dovranno esprimere, ai sensi del D.Lgs. 30/06/2003 n. 196 e s.m.i., il consenso al trattamento dei propri dati personali compresi quelli sensibili, ai fini dell'avviso e successivamente, nella eventualità di trasferimento del rapporto di lavoro, per finalità di gestione del rapporto stesso.

Dovranno, inoltre, dichiarare di accettare che le modalità di notifica rivenienti dalla procedura in argomento avvengano esclusivamente tramite pubblicazione nella – sezione Albo Pretorio – Accesso all'Albo Pretorio - Ricerca concorso - della pagina relativa alla ASL Lecce del Portale Regionale della Salute www.sanita.puglia.it.

Dovranno, altresì, autorizzare la pubblicazione del proprio nominativo sul succitato sito internet dell'ASL Lecce per tutte le comunicazioni inerenti l'avviso pubblico.

La domanda deve essere datata e sottoscritta, pena l'esclusione dall'Avviso di mobilità. Tale sottoscrizione non necessita di autentica ai sensi dell'art. 39 del D.P.R. 28 dicembre 2000, n. 445.

La mancanza della firma o la omessa dichiarazione nella domanda dei requisiti richiesti per l'ammissione determina l'esclusione dalla presente procedura.

L'Amministrazione declina ogni responsabilità per dispersione di comunicazioni dipendente da inesatte indicazioni del recapito da parte dell'aspirante, o da mancata oppure tardiva comunicazione del cambiamento dell'indirizzo indicato nella domanda.

La presentazione della domanda implica il consenso del candidato al trattamento dei propri dati personali compresi i dati sensibili nel rispetto di quanto disposto dal D.Lgs. 196/2003 e s.m.i. per lo svolgimento delle procedure selettive.

Le istanze di mobilità già pervenute in Azienda o che perverranno prima della pubblicazione dell'Avviso di mobilità nella Gazzetta Ufficiale della Repubblica Italiana non saranno prese in considerazione e saranno archiviate senza alcuna comunicazione agli interessati, in quanto la pubblicazione dell'Avviso costituisce a tutti gli effetti notifica agli interessati.

Coloro che avessero già presentato domanda di trasferimento anteriormente alla data di pubblicazione dovranno presentare nuova domanda entro i termini dell'apposito bando di mobilità.

DOCUMENTAZIONE DA ALLEGARE ALLA DOMANDA

Alla domanda i candidati devono allegare:

- fotocopia del documento di identità in corso di validità;
- autocertificazione aggiornata relativa allo stato di servizio, con precisa indicazione dei dati temporali (giorno/mese/anno) sia di inizio che di fine di ciascun periodo lavorativo, da cui si rilevi il profilo rivestito e la disciplina di appartenenza, il superamento del periodo di prova e l'assenza di procedimenti disciplinari in corso;
- autocertificazione relativa all'ultima visita periodica effettuata dal Medico Competente ai sensi del D.Lgs. 9/4/2008, n. 81, e successive modificazioni ed integrazioni, da cui si rilevi l'incondizionata idoneità alla mansione specifica;
- tutte le autocertificazioni relative ai titoli che ritengano opportuno presentare agli effetti della valutazione di merito;
- pubblicazioni;
- curriculum formativo e professionale dal quale si evincano le capacità professionali possedute dal candidato, datato e firmato. Quanto dichiarato nel curriculum sarà valutato unicamente se supportato da regolare autocertificazione.

La dichiarazione sostitutiva di certificazione ovvero la dichiarazione sostitutiva dell'atto di notorietà, sottoscritte dal candidato, corredate da copia di documento di identità in corso di validità, dovranno essere formulate nei casi e con le modalità previste dagli artt. 46 e 47 del D.P.R. 28 dicembre 2000, n. 445.

Nella dichiarazione sostitutiva di atto di notorietà ai sensi dell'art.47 D.P.R. 28 dicembre 2000, n. 445 relativa ai servizi prestati devono essere attestate se ricorrano o meno le condizioni di cui all'ultimo comma dell'art. 46 del D.P.R. 20/12/1979 n. 761, in presenza delle quali il punteggio di anzianità deve essere ridotto. In caso positivo, l'attestazione deve precisare la misura della riduzione del punteggio.

Le pubblicazioni devono essere edite a stampa. Possono essere presentate anche in fotocopia ed autenticate dal candidato, ai sensi dell'art. 19 del D.P.R. 28 dicembre 2000, n. 445, purché il medesimo attesti, mediante dichiarazione sostitutiva dell'atto di notorietà, corredata da fotocopia semplice di un proprio documento di identità personale, che le copie dei lavori specificatamente richiamati nell'autocertificazione sono conformi agli originali.

Gli aspiranti dovranno inoltre allegare alla domanda di partecipazione un elenco contenente l'indicazione dei documenti e dei titoli allegati alla domanda di partecipazione.

Tutti i documenti allegati alla domanda devono essere numerati progressivamente; tali numeri dovranno corrispondere esattamente a quelli riportati nel citato elenco.

Non saranno presi in considerazione documenti, titoli o pubblicazioni che perverranno a questa Amministrazione dopo il termine ultimo per la presentazione della domanda di partecipazione all'Avviso in argomento.

Si precisa che il candidato, in luogo della certificazione rilasciata dall'Autorità competente, **deve** presentare in carta semplice e senza autentica di firma:

a) "dichiarazione sostitutiva di certificazione": nei casi tassativamente indicati nell'art. 46 del D.P.R. n. 28 dicembre 2000, n. 445 (ad esempio: stato di famiglia, iscrizione all'albo professionale, possesso del titolo di studio, di specializzazione, di abilitazione, ecc.);

b) "dichiarazione sostitutiva dell'atto di notorietà": per tutti gli stati, fatti e qualità personali non compresi nell'elenco di cui al citato art. 46 del D.P.R. 28 dicembre 2000, n. 445 (ad esempio: borse di studio, attività di servizio, incarichi libero-professionali, attività di docenza, frequenza a corsi di formazione e di aggiornamento, partecipazione a convegni e seminari, conformità agli originali di pubblicazioni, ecc). La stessa può riguardare anche il fatto che la copia di un atto o di un documento conservato o rilasciato da una pubblica amministrazione, la copia di una pubblicazione ovvero la copia di un titolo di studio o di servizio sono conformi all'originale.

La "dichiarazione sostitutiva dell'atto di notorietà" deve essere corredata da fotocopia semplice di un documento di identità personale, pena la non ammissione all'avviso.

In ogni caso, la dichiarazione resa dal candidato deve contenere tutti gli elementi necessari alla valutazione del titolo che il candidato intende produrre; l'omissione anche di un solo elemento comporta la non valutazione del titolo autocertificato.

In particolare, con riferimento ai servizi svolti, la dichiarazione sostitutiva dell'atto di notorietà deve contenere l'esatta denominazione dell'Ente presso il quale ogni servizio è stato prestato, la qualifica, la disciplina, il tipo di rapporto di lavoro (tempo indeterminato/determinato, tempo pieno/part-time), le date d'inizio e di conclusione del servizio, nonché le eventuali interruzioni (aspettativa senza assegni, sospensioni etc), e quant'altro necessario per consentirne la valutazione.

L'Amministrazione è tenuta ad effettuare idonei controlli sulla veridicità del contenuto delle dichiarazioni sostitutive ricevute; si precisa che, oltre la decadenza dai benefici eventualmente conseguiti dall'interessato sulla base di dichiarazione non veritiera, sono applicabili le sanzioni penali previste per le ipotesi di falsità in atti e dichiarazioni mendaci.

Saranno ammessi alla procedura selettiva solo i candidati che risultano in possesso dei requisiti previsti dal presente bando.

L'esclusione dalla procedura di mobilità sarà notificata agli interessati **mediante pubblicazione della delibera di esclusione/ammissione nella – sezione Albo Pretorio – Accesso all'Albo Pretorio - Ricerca concorso - della pagina relativa alla ASL Lecce del Portale Regionale della Salute www.sanita.puglia.it.**

Titoli valutabili e criteri di valutazione degli stessi

Per la valutazione dei titoli sono complessivamente a disposizione 20 punti così ripartiti:

a) titoli di carriera:	punti 10
b) titoli accademici di studio:	punti 3
c) pubblicazioni e titoli scientifici:	punti 3
d) curriculum formativo e professionale	punti 4

Titoli di carriera:

a) servizi di ruolo prestati presso le Unità Sanitaria Locali o le Aziende Ospedaliere e servizi equipollenti ai sensi degli articoli 22 e 23 del D.P.R. 10 dicembre 1997, n. 483:

1) servizio nel livello dirigenziale a concorso, o livello superiore, nella disciplina, punti 1,00 per anno;
2) servizio in altra posizione funzionale nella disciplina a concorso, punti 0,50 per anno;
3) servizio in disciplina affine ovvero in altra disciplina da valutare con i punteggi di cui sopra ridotti rispettivamente del 25 e del 50 per cento;
4) servizio prestato a tempo pieno da valutare con i punteggi di cui sopra aumentati del 20 per cento;

b) servizio di ruolo quale medico presso pubbliche amministrazioni nelle varie qualifiche secondo i rispettivi ordinamenti, punti 0,50 per anno.

Titoli accademici e di studio:

a) specializzazione nella disciplina oggetto del concorso, punti 1,00
b) specializzazione in una disciplina affine punti 0,50
c) specializzazione in altra disciplina, punti 0,25
d) altre specializzazioni di ciascun gruppo da valutare con i punteggi di cui sopra ridotti del 50 per cento;
e) altre lauree, oltre quella richiesta per l'ammissione al concorso comprese tra quelle previste per l'appartenenza al ruolo sanitario, punti 0,50 per ognuna, fino ad un massimo di punti 1,00.
Non è valutabile la specializzazione fatta valere come requisito di ammissione.

La specializzazione conseguita ai sensi del decreto legislativo 8 agosto 1991, n. 257, anche se fatta valere come requisito di ammissione, è valutata con uno specifico punteggio pari a mezzo punto per anno di corso di specializzazione. Tale punteggio non verrà attribuito se il documento che attesta il fatto non reca la precisazione che è stata conseguita ai sensi del suddetto decreto.

Per la valutazione delle pubblicazioni, dei titoli scientifici e del curriculum formativo e professionale si applicano i seguenti criteri, previsti dall'art.11 del D.P.R. 483/97:

a) titoli di carriera:

1) i periodi di servizio omogeneo sono cumulabili;
2) le frazioni di anno sono valutate in ragione mensile considerando, come mese intero, periodi continuativi di giorni trenta o frazioni superiori a quindici giorni;
3) nel caso in cui al concorso siano ammessi candidati appartenenti a profili professionali diversi da quello medico non si applicano le maggiorazioni previste per il tempo pieno per il profilo professionale medico;
4) in caso di servizi contemporanei è valutato quello più favorevole al candidato;

b) Pubblicazioni:

1) la valutazione delle pubblicazioni deve essere adeguatamente motivata, in relazione alla originalità della produzione scientifica, all'importanza della rivista, alla continuità ed ai contenuti dei singoli lavori, al grado di attinenza dei lavori stessi con la posizione funzionale da conferire, all'eventuale collaborazione di più autori. Non possono essere valutate le pubblicazioni delle quali non risulti l'apporto del candidato;
2) la commissione deve, per altro, tenere conto, ai fini di una corretta valutazione:
   a) della data di pubblicazione dei lavori in relazione all'eventuale conseguimento di titoli accademici già valutati in altra categoria di punteggi;
   b) del fatto che le pubblicazioni contengano mere esposizioni di dati e casistiche, non adeguatamente avvalorate ed interpretate, ovvero abbiano contenuto solamente compilativo o divulgativo, ovvero ancora costituiscano monografie di alta originalità;

c) Curriculum formativo e professionale:

1) nel curriculum formativo e professionale sono valutate le attività professionali e di studio, formalmente documentate, non riferibile a titoli già valutati nelle precedenti categorie, idonee ad evidenziare,

ulteriormente, il livello di qualificazione professionale acquisito nell'arco della intera carriera e specifiche rispetto alla posizione funzionale da conferire nonché gli incarichi di insegnamento conferiti da enti pubblici;

2) in tale categoria rientra anche la partecipazione a congressi, convegni, o seminari che abbiano finalità di formazione e di aggiornamento professionale e di avanzamento di ricerca scientifica. Per la dirigenza sanitaria la partecipazione è valutata tenendo conto dei criteri stabiliti in materia dal regolamento sull'accesso al secondo livello dirigenziale per il personale del ruolo sanitario del Servizio sanitario nazionale. Nel curriculum sono valutate, altresì, la idoneità nazionale nella disciplina prevista dal pregresso ordinamento e l'attestato di formazione manageriale disciplinato dal predetto regolamento. Non sono valutate le idoneità conseguite in precedenti concorsi.
3) il punteggio attribuito dalla commissione è globale ma deve essere adeguatamente motivato con riguardo ai singoli elementi documentali che hanno contribuito a determinarlo. La motivazione deve essere riportata nel verbale dei lavori della commissione.

Per la valutazione dei titoli si farà inoltre riferimento alle norme generali di cui al Titolo II del D.P.R. 10 dicembre 1997, n. 483, articoli 20, 21, 22 e 23.

Graduatoria

Il Direttore Generale di questa Azienda Sanitaria Locale provvederà con proprio atto deliberativo, riconosciuta la regolarità degli atti relativi alla procedura selettiva di cui trattasi, all'approvazione della graduatoria ed alla nomina dei vincitori sempre nei limiti delle autorizzazioni regionali e nel rispetto dei vincoli economico finanziari previsti dall'art. 2, comma 71, della legge 23.12.2009, n. 191; la graduatoria finale dell'avviso avrà validità per un periodo di due anni.

Dei concorrenti dichiarati vincitori, ai fini dell'assunzione in servizio, prima della stipula del contratto individuale di lavoro, l'amministrazione procederà a verificare:

a) l'inesistenza a suo carico di condanne penali che pregiudichino il rapporto di pubblico impiego e di eventuali procedimenti penali pendenti;
b) il possesso da parte dello stesso della piena idoneità fisica allo svolgimento delle mansioni proprie della qualifica di appartenenza e la mancanza di istanze pendenti volte ad ottenere una inidoneità, seppur parziale;
c) la disponibilità dell'interessato ad assumere servizio presso la sede di assegnazione individuata dall'Amministrazione;
d) la inesistenza di valutazione negativa, ai sensi della normativa vigente in materia, presso l'Amministrazione di provenienza.

L'immissione in servizio dei vincitori resta, comunque, subordinata all'esito della visita medica di idoneità alla specifica mansione da effettuarsi da parte del medico competente di questa A.S.L.

Al fine di assicurare la stabilità della unità operativa di assegnazione ed ai sensi dell'art. 12, comma 10, della legge regionale 12 agosto 2005, n. 12, il personale immesso in servizio a seguito di mobilità non può essere destinatario di successivo provvedimento di trasferimento presso altra Azienda prima che siano decorsi due anni dall'immissione in servizio.

Per tutto quanto non contemplato dal presente bando, si rinvia alle disposizioni di legge nazionali, regionali e contrattuali, vigenti in materia di mobilità e di reclutamento a tempo indeterminato di personale.

Il presente avviso sarà pubblicato integralmente nel Bollettino Ufficiale della Regione Puglia, per estratto nella Gazzetta Ufficiale della Repubblica Italiana e nel Sito Internet Aziendale, fermo restando che **la data di presentazione delle istanze scade il trentesimo giorno successivo alla data di pubblicazione dell'avviso nella Gazzetta Ufficiale della Repubblica Italiana**.

La Direzione Generale di questa Azienda Sanitaria Locale si riserva la facoltà di modificare, prorogare, sospendere, revocare il presente bando, in relazione a nuove disposizioni di legge o per comprovate ragioni di pubblico interesse senza che i candidati possano sollevare eccezione o vantare diritti di sorta.

Ai sensi dell'art. 13 del Codice in materia di protezione dei dati personali (decreto legislativo 30 giugno 2003, n. 196 e s.m.i.), si informano i candidati che il trattamento dei dati personali da essi forniti in sede di partecipazione all'avviso comunque acquisiti a tal fine dalla ASL LECCE è finalizzato unicamente all'espletamento delle attività selettive ed avverrà a cura delle persone preposte al procedimento selettivo, anche da parte della commissione esaminatrice, presso l'ufficio preposto dall'Azienda, con l'utilizzo di procedure anche informatizzate, nei modi e nei limiti necessari per perseguire le predette finalità, anche in caso di eventuale comunicazione a terzi. Il conferimento di tali dati è necessario per valutare i requisiti di partecipazione e il possesso di titoli e la loro mancata indicazione può precludere tale valutazione.

Ai candidati sono riconosciuti i diritti di cui all'art. 7 del citato Codice (D.lgs. n. 196/2003 e s.m.i.), in particolare, il diritto di accedere ai propri dati personali, di chiederne la rettifica, l'aggiornamento e la cancellazione, se incompleti, erronei o raccolti in violazione della Legge, nonché di opporsi al loro trattamento per motivi legittimi rivolgendo le richieste alla Direzione Generale della ASL Lecce.

Per eventuali chiarimenti o informazioni, i candidati potranno rivolgersi all'Area Gestione del Personale della ASL LECCE, Via Miglietta n. 5 – Lecce - tel.0832/1440502 - 1445298 - 1445804 – 1440509 - 1445226 (segreteria), indirizzo e-mail: concorsi.dirigenza@asl.lecce.it; indirizzo p.e.c.: concorsi.area.personale@pec.asl.lecce.it.

IL DIRETTORE GENERALE

Avv. Stefano Rossi

Al Direttore Generale della
Azienda Sanitaria Locale di Lecce
Via Miglietta, 5
73100 Lecce

Il/La..... sottoscritt…….. chiede di essere ammess……. a partecipare all'Avviso Pubblico, per titoli, di mobilità volontaria per la copertura a tempo indeterminato di n. 2 posti di Dirigente Medico della disciplina di Pediatria**.**

Ai sensi degli articoli 46 e 47 del D.P.R. 28 dicembre 2000, n. 445,

DICHIARA

sotto la propria responsabilità, consapevole delle conseguenze civili e penali derivanti da dichiarazione falsa o mendace:

1. di aver preso visione dell'avviso e di accettarne, con la sottoscrizione della presente domanda, le clausole ivi contenute;
2. di essere nat…….. a …… il ……;
3. di essere residente in …… Via/Piazza ……;
4. di essere in possesso della cittadinanza …… ovvero ……;
5. di essere iscritto nelle liste elettorali del Comune di …… (1);
6. di essere in possesso del diploma di laurea ..... conseguito presso …… in data …… della durata legale di anni .....;
7. di essere in possesso del diploma di specializzazione in ..... conseguito ai sensi del …… presso …… in data …… della durata legale di anni .....;
8. di essere iscritto presso l'Ordine dei Medici di .....;
9. di prestare servizio a tempo indeterminato presso .....;
10. **di essere inquadrato in qualità di** ..... **della disciplina di** ..... presso l'U.O. di ..... con rapporto di lavoro a tempo pieno/parziale a decorrere dal ……;

11. di aver superato il periodo di prova;
12. di essere in possesso della idoneità fisica all'esercizio delle mansioni proprie del profilo di appartenenza, come risultante dall'ultima visita medica periodica effettuata dal Medico Competente;
13. di non aver subito nell'ultimo biennio sanzioni disciplinari definite superiori alla censura scritta e di non avere procedimenti disciplinari in corso;
14. di aver/non aver riportato condanne penali …….. (2);
15. di avere la seguente posizione nei riguardi degli obblighi militari: …….. (3);
16. che il proprio codice fiscale è il seguente .....;
17. di aver/non aver prestato i seguenti servizi presso pubbliche amministrazioni (indicando anche le cause di risoluzione dei rapporti di lavoro): ……..
    ……
    ……..;
18. di essere in possesso dei seguenti titoli che danno diritto ad usufruire di riserve, precedenze o preferenze: ……;
19. che per eventuali comunicazioni inerenti l'avviso pubblico il recapito è il seguente:
    Posta Elettronica Certificata .....
    Indirizzo e-mail .....
    Indirizzo Via …….. n. ……..
    località …….. Prov. ……..
    CAP …… recapiti tel. ……..,
    riservandosi di comunicare tempestivamente ogni eventuale variazione dello stesso indirizzo.

Il sottoscritto dichiara di accettare che le modalità di notifica rivenienti dalla procedura di mobilità avvengano esclusivamente tramite pubblicazione nella – sezione Albo Pretorio – Accesso all'Albo Pretorio - Ricerca concorso - della pagina relativa alla ASL Lecce del Portale Regionale della Salute www.sanita.puglia.it.

Il sottoscritto autorizza la ASL Lecce al trattamento dei propri dati personali ai fini dell'avviso e, successivamente, per la gestione dell'eventuale rapporto di lavoro, ai sensi del D.Lgs. 30/06/2003, n. 196 e s.m.i..

Il sottoscritto autorizza la pubblicazione del proprio nominativo sul sito internet dell'ASL Lecce per tutte le comunicazioni inerenti l'avviso pubblico.

Allega alla presente:
1. fotocopia del documento di identità in corso di validità (4);
2. curriculum formativo e professionale;
3. elenco dei documenti presentati, datato e firmato;
4. ……..

Data ……..…… Firma

……..

(1) in caso di non iscrizione o di avvenuta cancellazione dalle liste elettorali indicarne i motivi.
(2) indicare le eventuali condanne riportate o gli eventuali procedimenti penali in corso.
(3) per i candidati nati entro il 1985.
(4) è obbligatoria la presentazione al fine di conferire validità ad alcune dichiarazioni rese nella domanda di partecipazione alla selezione.

ASL TA

Sorteggio componenti Commissione Esaminatrice Concorso Pubblico Dirigente Medico disciplina Medicina d'Emergenza Urgenza

Si rende noto che il primo lunedì successivo al trentesimo giorno successivo alla data di pubblicazione del presente avviso sul Bollettino Ufficiale della Regione Puglia, nei locali dell'U.O. Concorsi, Assunzioni e Gestione del Ruolo, sita presso la sede dell'Azienda, in Viale Virgilio n. 31 – Taranto, alle ore 9.00, avverranno le operazioni di sorteggio, previste dall'art. 6 del D.P.R. 10/12/97 n. 483, di un componente effettivo e tre supplenti della Commissione Esaminatrice del concorso pubblico di **Dirigente Medico - disciplina Medicina d'Emergenza Urgenza -** pubblicato sul Bollettino Ufficiale della Regione Puglia n. 27 del 23/03/2023 e per estratto sulla Gazzetta Ufficiale della Repubblica Italiana – 4^ serie speciale – Concorsi ed esami n. 29 del 14/04/2023. Riapertura termini pubblicata sul Bollettino Ufficiale della Regione Puglia n. 42 del 04/05/2023 e per estratto sulla Gazzetta Ufficiale della Repubblica Italiana – 4^ serie speciale – Concorsi ed esami n. 42 del 06/06/2023.

Il Direttore Generale
(*Dott. Vito Gregorio Colacicco*)

AZIENDA OSPEDALIERA "CARD. G. PANICO" TRICASE

Concorso pubblico, per titoli ed esami, per l'assunzione a tempo indeterminato di n. 5 dirigenti medici, come di seguito indicato:

n. 3 nella disciplina di Fisiatria

n. 2 nella disciplina di Ortopedia.

In attuazione del provvedimento del Direttore Generale n. 136 dell'8/07/2023 ed in ottemperanza di quanto previsto dal D.P.R. n. 483 del 10.12.1997, è indetto concorso pubblico, per titoli ed esami, per l'assunzione a tempo indeterminato di n. 5 dirigenti medici, come di seguito indicato:

n. 3 nella disciplina di Fisiatria

n. 2 nella disciplina di Ortopedia

1 - Requisiti Generali di ammissione

a) cittadinanza italiana, salve le equiparazioni stabilite dalle leggi vigenti o cittadinanza di uno dei Paesi dell'Unione Europea;
b) idoneità fisica all'impiego. L'accertamento dell'idoneità fisica all'impiego, con l'osservanza delle norme in tema di categorie protette, è effettuata a cura dell'Amministrazione Ospedaliera prima dell'immissione in servizio. Il personale dipendente da una struttura pubblica ed il personale dipendente dagli istituti, ospedali ed enti di cui agli artt.25 e 26 comma 1 del D.P.R. n.761 del 20.12.1979 è dispensato dalla visita medica.

Non possono accedere agli impieghi coloro che sono stati esclusi dall'elettorato attivo nonché coloro che siano stati dispensati o destituiti dall'impiego presso pubbliche amministrazioni o interdetti da uffici pubblici in base a sentenza passata in giudicato.

2 - Requisiti Specifici di ammissione

a) Laurea in Medicina e chirurgia
b) Iscrizione all'Albo dell'Ordine dei Medici. L'iscrizione al corrispondente albo professionale di uno dei Paesi dell'Unione Europea consente la partecipazione al concorso, fermo restando l'obbligo dell'iscrizione all'albo in Italia prima dell'assunzione in servizio. L'iscrizione deve essere attestata da certificato in data non anteriore a mesi sei rispetto a quello di scadenza del presente bando;
c) Specializzazione nella disciplina a concorso o specializzazione in disciplina equipollente. Il personale medico in servizio di ruolo nella disciplina a concorso alla data del 02.02.1998 (data di entrata in vigore del D.P.R. n.483/97) presso Unità Sanitarie Locali ed Aziende Ospedaliere è esentato dal requisito della specializzazione (art. 56 comma 2 del DPR n.483/97). Per il personale medico di ruolo la specializzazione nella disciplina può essere sostituita dalla specializzazione in una disciplina affine. In applicazione del comma 7 dell'art.15 del D.Lgs. n.502/92, come modificato dall'art. 8 lettera b) del D.Lgs. n.254/2000, possono partecipare al concorso coloro i quali siano in possesso di specializzazione affine a quella di riferimento concorsuale.
d) Ai sensi dell'art. 1 comma 547 della legge 145 del 30.12.2018 (così come modificata dall'art. 12,comma 2, lett. a), D.L. 30 aprile 2019, n. 35, convertito, con modificazioni, dalla L. 25 giugno 2019, n. 60, dall' art. 5-bis, comma 1, lett. a), D.L. 30 dicembre 2019, n. 162, convertito, con modificazioni, dalla L. 28 febbraio 2020, n. 8, e, successivamente, dall' art. 3-bis, comma 1, lett. a), D.L. 19 maggio 2020, n. 34, convertito, con modificazioni, dalla L. 17 luglio 2020, n. 77*),* "*A partire dal terzo anno del corso di formazione specialistica, i medici …(omissis) regolarmente iscritti sono ammessi alle procedure concorsuali per l'accesso alla dirigenza del ruolo sanitario nella specifica disciplina bandita e collocati, all'esito positivo delle medesime procedure, in graduatoria separata*".

e) Comma 548: "*L'eventuale assunzione a tempo indeterminato dei medici di cui al comma 547, risultati idonei e utilmente collocati nelle relative graduatorie, è subordinata al conseguimento del titolo di specializzazione e all'esaurimento della graduatoria dei medici già specialisti alla data di scadenza del bando".*

Tutti i requisiti devono essere posseduti alla data di scadenza del termine stabilito per la presentazione delle domande di partecipazione alla presente selezione e devono permanere sino al perfezionamento del concorso.

3 - Domanda di Ammissione

La domanda, redatta in carta semplice e senza autenticazione della firma, dovrà essere indirizzata al **Direttore Generale dell'Azienda Ospedaliera "Card. G. Panico"** e dovrà essere presentata o pervenire al protocollo dell'Azienda **– Via San Pio X n. 4 - 73039 – Tricase (Le)** entro le ore 12,00 del trentesimo giorno successivo alla data di pubblicazione dell'estratto del presente bando sulla Gazzetta Ufficiale della Repubblica Italiana. Le domande possono essere inviate anche mediante Posta Elettronica Certificata (P.E.C.).
La domanda di partecipazione alla procedura, debitamente datata e firmata e redatta in carta semplice **UTILIZZANDO LO SCHEMA DI DOMANDA ALLEGATO AL PRESENTE BANDO**, deve essere presentata nei seguenti modi:

1. **inoltrata a mezzo del servizio postale** (raccomandata con avviso di ricevimento) al seguente indirizzo: Azienda Ospedaliera "Card. G. Panico" Ufficio del Personale - Via San Pio X n. 4, 73039 – TRICASE (LE). Le domande si considerano prodotte in tempo utile se inoltrate entro e non oltre il termine di scadenza indicato nel bando (A tal fine fa fede il timbro postale). La busta dovrà recare la dicitura "contiene domanda di partecipazione a "CONCORSO DIRIGENTE MEDICO". La busta deve contenere un'unica domanda di partecipazione. In caso contrario, l'amministrazione non risponde di eventuali disguidi che ne potrebbero derivare. Non saranno, comunque, considerate pervenute in tempo utile quelle domande giunte al Protocollo aziendale oltre il 15° giorno successivo alla data di scadenza del bando.

2. **trasmessa tramite utilizzo della posta elettronica certificata** personale del candidato, entro il termine di scadenza del bando, al seguente indirizzo di posta elettronica certificata: uff.personale@cert.piafondazionepanico.it. Farà fede la data e l'ora corrispondenti a quelle della ricevuta di accettazione della PEC. La domanda con i relativi allegati deve essere inviata, all'indirizzo di posta elettronica certificata aziendale sopra indicata, in un unico file in formato pdf sottoscritto unitamente a documento di riconoscimento (il candidato deve detenere il file inviato in originale cartaceo con firma autografa) o se firmati digitalmente (verificare che sia indicata l'estensione del file per esempio XXX.pdf), unitamente a fotocopia di documento di identità del candidato. Si precisa che la validità di tale invio, così come stabilito dalla normativa vigente, è subordinata all'utilizzo da parte del candidato di posta elettronica certificata personale. Non sarà pertanto ritenuto valido l'invio da casella di posta elettronica certificata non personale o di posta elettronica semplice/ordinaria anche se indirizzata all'indirizzo di posta elettronica certificata sopra indicato. SI PRECISA CHE NON SARANNO VALUTATI FILES INVIATI IN FORMATO MODIFICABILE (WORD, EXCELL, ECC).

3. **consegnata all'Ufficio Personale** dell'Azienda Ospedaliera "Card. G. Panico", Via San Pio X n. 4 - 73039 TRICASE (LE). Le domande si considerano prodotte in tempo utile se consegnate entro e non oltre il termine di scadenza indicato nel bando (a tal fine fa fede il timbro di accettazione aziendale).

Il termine fissato per la presentazione delle domande e dei documenti è perentorio: la eventuale riserva di invio successivo di documenti è priva di effetto. E' esclusa ogni altra forma di presentazione o trasmissione.

Sono considerate nulle tutte le domande presentate fuori dei termini previsti dal presente bando. Pertanto, chi abbia già presentato domanda di partecipazione al concorso all'Azienda Ospedaliera "Card. G. Panico" prima della pubblicazione sulla **Gazzetta Ufficiale della Repubblica Italiana**, volendo partecipare al presente avviso dovrà ripresentare nuova istanza

Nella domanda i candidati dovranno dichiarare :

a) cognome e nome, data e luogo di nascita, codice fiscale e residenza;
b) il possesso della cittadinanza italiana o cittadinanza di uno dei Paesi dell'Unione Europea o altra cittadinanza utile alla partecipazione tra quelli indicati all'art. 38 del D. Lgs. n. 165/2001;
c) il Comune di iscrizione nelle liste elettorali, ovvero i motivi della loro non iscrizione o della cancellazione dalle liste medesime;
d) di avere/non avere riportato condanne penali ;
e) di avere/non avere carichi penali pendenti ;
f) i titoli di studio posseduti : Laurea, Specializzazione ovvero iscrizione a partire dal terzo anno della Scuola di Specializzazione nella disciplina per la quale si concorre ;
g) Iscrizione all'Albo dell'Ordine professionale dei medici - chirurghi
h) le pubblicazioni redatte ed edite a stampa;
i) la posizione nei riguardi degli obblighi militari per i nati prima del 1985;
j) di avere/non avere prestato servizi presso Pubbliche Amministrazioni e le eventuali cause di cessazioni di precedenti rapporti di pubblico impiego;
k) gli eventuali titoli comprovanti il diritto di precedenza o preferenza a parità di punteggio nella graduatoria di merito;
l) di aver preso visione del bando e di accettare senza riserve ogni prescrizione e precisazione del bando di concorso;
m) di aver letto l'informativa sul trattamento dei dati personali riportati nel presente bando;
n) di autorizzare la pubblicazione del proprio nominativo sul sito internet dell'A.O. "Card. G. Panico" per tutte le comunicazioni inerenti il concorso pubblico;

Il candidato dovrà, inoltre, indicare obbligatoriamente, a pena esclusione, l'indirizzo di posta elettronica certificata personale (Pec) presso il quale deve, ad ogni effetto, essergli fatta pervenire ogni comunicazione inerente al Concorso Pubblico .

Il candidato nella domanda deve esprimere, inoltre,il proprio consenso all'utilizzo dei dati personali forniti per le finalità inerenti alla gestione del concorso.
L'Azienda non assume alcuna responsabilità per il caso di dispersione di comunicazione dipendente da inesatta indicazione del recapito da parte del candidato o dalla mancata oppure tardiva comunicazione del cambiamento dell' indirizzo indicato sulla domanda, né per eventuali disguidi postali o telegrafici non imputabili all'Azienda stessa.
La mancanza della firma da apporre in calce alla domanda trasmessa **a mezzo di raccomandata con ricevuta di ritorno o consegna *brevi manu* all'Ufficio Personale dell'A.O. "Card. G. Panico" comporterà l'esclusione del candidato dalla procedura in argomento, salvo** la trasmissione dell'istanza di partecipazione tramite PEC personale del candidato che, ai sensi dell'art. 65, comma 1, del decreto legislativo n. 82 del 2005, costituisce sottoscrizione elettronica, ex art. 21, comma 1, dello stesso decreto legislativo.
Ai sensi dell'art. 20 della Legge n. 104/1992, i portatori di handicap sono tenuti a specificare nella domanda l'eventuale ausilio necessario, in relazione al proprio handicap, per sostenere le prove d'esame, nonché l'eventuale necessità di tempi aggiuntivi allegando alla stessa certificato della competente Commissione preposta all'accertamento dell'handicap.
La presentazione della domanda implica il consenso del candidato al trattamento dei propri dati personali, compresi i dati sensibili nel rispetto di quanto disposto dal D. Lgs. n. 196/2003 per lo svolgimento di tutte le fasi della presente procedura selettiva.

4 - Documentazione da allegare alla domanda

Alla domanda di partecipazione i candidati dovranno allegare :

1. fotocopia del documento di riconoscimento in corso di validità;
2. tutte le certificazioni relative ai titoli che ritengano opportuno presentare agli effetti della valutazione di merito e della formulazione della graduatoria;

3. le certificazioni relative ai titoli che danno diritto ad usufruire della precedenza o preferenza a parità di valutazione indicati dall'art. 5 comma 4 del D.P.R. n. 487/94.

La documentazione di cui sopra dovrà essere prodotta con dichiarazione sostitutiva di certificazione, ovvero mediante dichiarazione sostitutiva di atto di notorietà, ai sensi del D.P.R. n. 445/2000, anche in ordine all'assunzione di responsabilità delle dichiarazioni rese, sottoscritte dal candidato e formulate nelle forme e nei limiti previsti dal citato decreto come modificato dalla Legge n. 183 del 12/11/2011.
Nella documentazione relativa ai servizi svolti, anche se documentati mediante dichiarazione sostitutiva di atto di notorietà ai sensi dell'art. 47 del D.P.R. n. 445/2000, devono essere attestate se ricorrano o meno le condizioni di cui all'ultimo comma dell'art. 46 del D.P.R. 20/12/1979 n. 761, in presenza delle quali il punteggio di anzianità deve essere ridotto. In caso positivo, l'attestazione deve precisare la misura della riduzione del punteggio.

4. Pubblicazioni. Le pubblicazioni devono essere edite a stampa; possono tuttavia essere presentate anche in fotocopia e autenticate dal candidato, ai sensi dell'art. 19 del D.D.R. n. 445/2000, purché il medesimo attesti, mediante dichiarazione sostitutiva dell'atto di notorietà, corredata da fotocopia semplice di un proprio documento di identità personale, che le copie dei lavori specificamente richiamati nell'autocertificazione sono conformi agli originali.

I Candidati dovranno inoltre allegare alla domanda di partecipazione:

1. Curriculum formativo e professionale, **debitamente autocertificato**, datato e firmato, dal quale si evincano, tra l'altro, le attività formative e di aggiornamento con indicazione del numero dei crediti formativi. Quanto dichiarato nel curriculum sarà valutato unicamente se supportato da formale documentazione o da autocertificazione resa ai sensi di legge.
2. Elenco contenente l'indicazione dei documenti e dei titoli allegati alla domanda di partecipazione.
3. Copia **documento identità** in corso di validità.

Tutti i documenti allegati alla domanda devono essere numerati progressivamente; tali numeri dovranno corrispondere esattamente a quelli riportati nell'elenco di cui al punto 2.
Non saranno presi in considerazione documenti, titoli o pubblicazioni che perverranno a questo Ente dopo il termine ultimo per la presentazione della domanda di partecipazione al Concorso Pubblico.
I titoli redatti in lingua straniera devono essere corredati da una traduzione in lingua italiana certificata, conforme al testo straniero, redatta dalla competente autorità diplomatica o consolare, ovvero da un traduttore ufficiale.

5 – Autocertificazione

Si precisa che il candidato deve presentare in carta semplice e senza autentica di firma, ai sensi del D.P.R. n. 445/2000, come modificato dall'art. 15 della Legge n. 183 del 12/11/2011:

• **"dichiarazione sostitutiva di certificazione"**: nei casi tassativamente indicati nell'art. 46 del D.P.R. n. 445/2000 (ad esempio: stato di famiglia, iscrizione all'albo professionale, possesso del titolo di studio, di specializzazione, di abilitazione, ecc.);
La "dichiarazione sostitutiva di certificazione" deve essere corredata da fotocopia semplice di un documento di identità personale in corso di validità.
• **"dichiarazione sostitutiva dell'atto di notorietà"**: per tutti gli stati, fatti e qualità personali non compresi nell'elenco di cui al citato art. 46 del D.P.R. n. 445/2000 (ad esempio: borse di studio, attività di servizio, incarichi libero-professionali, attività di docenza, frequenza a corsi di formazione e di aggiornamento, partecipazione a convegni e seminari, conformità agli originali di pubblicazioni, ecc.). La stessa può riguardare anche il fatto che la copia di un atto o di un documento conservato o

rilasciato da una pubblica amministrazione, la copia di una pubblicazione ovvero la copia di un titolo di studio sono conformi all'originale.
La "dichiarazione sostitutiva dell'atto di notorietà" deve essere corredata da fotocopia semplice di un documento di identità personale in corso di validità.
In ogni caso, la dichiarazione resa dal candidato - in quanto sostitutiva a tutti gli effetti della certificazione - deve contenere tutti gli elementi necessari alla valutazione del titolo che il candidato intende produrre; l'omissione anche di un solo elemento comporta la non valutazione del titolo autocertificato. In particolare, con riferimento al servizio prestato, la dichiarazione sostitutiva dell'atto di notorietà deve contenere l'esatta denominazione dell'Azienda o dell'Ente del Comparto presso cui il servizio è stato prestato, la qualifica, il tipo di rapporto di lavoro (tempo indeterminato/determinato, tempo pieno/part-time), le date di inizio e di conclusione del servizio, nonché le eventuali interruzioni (aspettativa senza assegni, sospensioni etc.) e quant'altro necessario per valutare il servizio.

L'Ente è tenuto ad effettuare idonei controlli sulla veridicità del contenuto delle dichiarazioni sostitutive ricevute e si precisa che, oltre la decadenza dai benefici eventualmente conseguiti dall'interessato, sulla base di dichiarazione non veritiera, sono applicabili le sanzioni penali previste per le ipotesi di falsità in atti e dichiarazioni mendaci.

6 – Ammissione dei Candidati

L'ammissibilità, ovvero la non ammissibilità dei candidati alla procedura oggetto del presente concorso, è deliberata, con provvedimento motivato, dal Direttore Generale dell'Azienda Ospedaliera. L'esclusione è notificata agli interessati .

7- Motivi di Esclusione

Costituiscono motivo di esclusione:
a) il mancato possesso di uno o più requisiti sia generali che specifici richiesti per l'ammissione;
b) la mancata sottoscrizione della domanda (salvo presentazione a mezzo PEC personale);
c) mancata fotocopia del documento di identità in corso di validità;
d) la mancata indicazione dell'indirizzo di posta elettronica certificata personale (Pec);
e) la presentazione di autocertificazioni relative al possesso dei requisiti, generali e specifici, di ammissione all'Avviso, rese in termini difformi da quanto disposto dalla normativa vigente in materia, da cui non si evince il possesso dei requisiti medesimi;
f) l'inoltro della domanda di partecipazione all'Avviso oltre il termine di scadenza del bando;
g) la omessa dichiarazione non altrimenti rilevabile, resa mediante autocertificazione ai sensi del D.P.R. n.445/2000, contestuale e/o allegata all'istanza di ammissione, del possesso di uno solo dei requisiti generali e specifici di ammissione prescritti dal presente bando;
h) l'essere stato dispensato, destituito e/o licenziato dall'impiego presso una pubblica amministrazione;

8 - Commissione Esaminatrice, Punteggi e Prove di esame

La **Commissione Esaminatrice** sarà nominata dal Direttore Generale ai sensi del Regolamento Tecnico-Amministrativo, approvato con D.D. del Ministero della Sanità n.DPS-IVE.E.21.2/671 del 18/04/2001, con successivo atto separato.

Il punteggio a disposizione della Commissione è quello previsto degli artt. 11 e 31 del D.P.R. n. 483/97, e precisamente 100 punti così ripartiti:

a) 20 punti per i titoli;
b) 80 punti per le prove di esame.

I punti per le prove di esame sono così ripartiti:

a) 30 punti per la prova scritta;
b) 30 punti per la prova pratica;
c) 20 punti per la prova orale.

I punti per la valutazione dei titoli sono così ripartiti fra le seguenti categorie:

a) titoli di carriera	punti 10
b) titoli accademici e di studio	punti 3
c) pubblicazioni e titoli scientifici	punti 3
d) curriculum formativo e professionale	punti 4

VALUTAZIONE TITOLI :

Titoli di Carriera :

a) *Servizio di ruolo nel livello a concorso o in livello superiore presso le USL, le aziende ospedaliere, gli enti di cui agli articoli 22 e 23 e presso altre pubbliche amministrazioni: punti 1,00 per anno. Nella certificazione relativa ai servizi resi presso le Aziende del Servizio Sanitario Nazionale deve essere attestato se ricorrono le condizioni di cui all'ultimo comma dell'art. 46 del D.P.R. 761/79.*

b) *Servizio di ruolo in altra posizione funzionale presso gli enti di cui alla lettera a): punti 0,50 per anno;*

Titoli accademici e di studio:

a) Specializzazioni di livello universitario, in materie attinenti alla posizione funzionale da conferire: punti 1,00 per ognuna;
b) Altre lauree, oltre quella richiesta per l'ammissione al concorso, purché attinenti alla posizione funzionale da conferire: punti 0,50 per ognuna, fino ad un massimo di punti 1,00.

Le pubblicazioni e titoli scientifici ed il *curriculum* formativo e professionale sono valutati con un punteggio attribuito dalla commissione con motivata valutazione, tenuto conto dell'attinenza dei titoli posseduti con il profilo professionale da conferire e delle disposizioni dell'art. 11 del D.P.R. n. 483/97.

Gli esami si svolgeranno ai sensi dell'art. 26 del DPR 483/97 e consisteranno nelle seguenti prove :

PROVA SCRITTA : relazione su un caso clinico simulato o su argomenti inerenti alla disciplina messa a concorso, o soluzione di una serie di quesiti a risposta sintetica inerenti alla disciplina stessa;
L'ammissione alla prova pratica è subordinata al raggiungimento di una valutazione di sufficienza della prova scritta, espressa in termini numerici, di almeno 21/30.

PROVA PRATICA : su tecniche e manualità della disciplina messa a concorso; per le discipline dell'area chirurgica la prova, in relazione al numero di candidati, si svolge su cadavere o materiale anatomico in sala autoptica, ovvero con altra modalità a insindacabile giudizio della Commissione. La prova pratica deve essere anche illustrata con relazione scritta sul procedimento seguito.
L'ammissione alla prova orale è subordinata al raggiungimento di una valutazione di sufficienza della prova pratica, espressa in termini numerici, di almeno 21/30.

PROVA ORALE : sulle materie inerenti alla disciplina messa a concorso, nonché sui compiti connessi alla funzione da conseguire.
Il superamento della prova orale è subordinato al raggiungimento di una valutazione di sufficienza, espressa in termini numerici, di almeno 14/20.

Il diario della prova scritta sarà comunicato ai candidati esclusivamente a mezzo PEC, almeno quindici giorni prima della data della prova stessa, all'indirizzo di posta elettronica certificata personale (Pec) degli stessi.

Ai candidati ammessi alle prove pratica e orale sarà data comunicazione esclusivamente a mezzo PEC, con l'indicazione del voto riportato nella prova scritta, almeno venti giorni prima dalla data fissata per l'espletamento delle prove stesse, all'indirizzo di posta elettronica certificata personale (Pec) degli stessi.
In relazione al numero dei candidati la Commissione può stabilire l'effettuazione della prova orale nello stesso giorno di quello fissato per la prova pratica.
Prima di sostenere le singole prove di esami i candidati dovranno esibire un documento legale di riconoscimento.
I candidati che non si presenteranno a sostenere anche una sola prova di esame nei giorni, ora e sede stabiliti, saranno dichiarati decaduti dal concorso, quale che sia la causa dell'assenza, anche se indipendente dalla loro volontà.

9 - Formazione della graduatoria

La Commissione Esaminatrice, al termine delle prove d'esame, formulerà la graduatoria degli idonei e la trasmetterà agli Uffici Amministrativi dell'Azienda Ospedaliera. E' escluso dalla graduatoria il candidato che non abbia conseguito in ciascuna delle prove d'esame la prevista valutazione di sufficienza.

La graduatoria di merito dei candidati è formata secondo l'ordine dei punti della votazione riportata da ciascun concorrente, tenuto conto degli eventuali titoli comprovanti il diritto di precedenza o preferenza presentati dai candidati con la domanda di partecipazione.
La Commissione esaminatrice, conclusa la procedura concorsuale, sulla base della valutazione dei titoli e dei voti attribuiti nelle prove d'esame, formulerà:

- una graduatoria finale di merito dei candidati idonei in possesso di specializzazione, nella disciplina e/o disciplina equipollente alla data di scadenza del bando;
- una graduatoria finale di merito dei candidati idonei, in formazione specialistica iscritti a partire dal terzo anno della specifica disciplina a concorso.

E' dichiarato vincitore, nel limite dei posti messi a concorso, il candidato utilmente collocato nella graduatoria finale di merito dei candidati idonei in possesso di specializzazione alla data di scadenza del bando. A parità di punteggio nella graduatoria si applica quanto previsto dalla Legge n. 191/1998.
L'eventuale assunzione a tempo indeterminato dei medici in formazione specialistica iscritti a partire dal terzo anno della specifica disciplina a concorso, risultati idonei e utilmente collocati nella graduatoria finale di merito, è subordinata al conseguimento del titolo di specializzazione e all'esaurimento della graduatoria dei medici già specialisti alla data di scadenza del bando, giusto art. 1, commi 547 e 548 della legge n. 145 del 30 dicembre 2018.

Il Direttore Generale dell'Azienda Ospedaliera, riconosciuta la regolarità degli atti del concorso, li approva con proprio provvedimento.

Le graduatorie saranno pubblicate sul sito web aziendale www.piafondazionepanico.it

10 - Adempimenti dei vincitori

I vincitori del concorso saranno invitati a far pervenire entro 30 giorni dalla comunicazione PEC, a pena di decadenza, tutta la documentazione relativa ai requisiti culturali e professionali per la partecipazione al concorso, nonché le ulteriori certificazioni o dichiarazioni sostitutive degli stessi richiesta dalla normativa vigente per l'instaurazione del rapporto di lavoro.

La mancata presentazione dei documenti, o la presentazione di documenti falsi o dichiarazioni non veritiere viziate da invalidità, o l'accertata carenza di uno dei requisiti prescritti per l'assunzione, determina la risoluzione immediata del rapporto di lavoro.

Ai candidati assunti in servizio verrà attribuito il trattamento economico previsto dal vigente C.C.N.L. per le posizioni corrispondenti ai profili messi a concorso.
Questo Ente garantisce parità e pari opportunità tra uomini e donne per l'accesso al lavoro ed il trattamento sul lavoro.

I vincitori dei posti messi a concorso, all'atto dell'assunzione, dovranno esplicitamente dichiarare di essere a conoscenza che la costituzione del rapporto è comunque subordinata alla promessa, da confermare nella dichiarazione di conoscenza, di uniformarsi nell'esercizio delle loro mansioni, agli indirizzi etico-religiosi dell'ente e di impegnarsi ad osservare tutte le norme che regolano l'ordinamento dei servizi ed il rapporto di lavoro presso l'Azienda Ospedaliera "Card. G. Panico" di Tricase (LE)

11 – Trattamento dei dati personali

Ai sensi degli artt. 13 e 14 del Regolamento UE 679/2016 (Regolamento Generale sulla Protezioni dei Dati - di seguito Regolamento) si informano i candidati che i dati personali forniti in sede di partecipazione alla presente procedura selettiva o comunque acquisiti a tale scopo dall'Azienda Ospedaliera "Card. G. Panico" saranno trattati per le finalità di gestione della predetta procedura di selezione e saranno utilizzati anche successivamente all'eventuale instaurazione del rapporto di lavoro per le finalità inerenti alla gestione dello stesso.
Potranno essere acquisite d'ufficio alcune informazioni per verificare le dichiarazioni presentate dai candidati (es. richiesta di verifica del casellario giudiziale; richieste di conferma dei titoli di studio a Scuole ed Università, richiesta ai Comuni dello stato di famiglia, ecc.).
La base giuridica del trattamento è rinvenibile - nell'esecuzione di un compito di interesse pubblico o connesso all'esercizio di pubblici poteri di cui è investito il titolare del trattamento, nell'adempimento di un obbligo legale, nell'esecuzione del contratto di lavoro di cui l'interessato è parte o nell'esecuzione di misure precontrattuali adottate su richiesta dello stesso, nel perseguimento dell'interesse legittimo del Titolare (es.: tutela dei diritti del Titolare in sede stragiudiziale e giudiziale, ecc.).
Il conferimento dei dati personali è obbligatorio ai fini della valutazione dei requisiti di partecipazione e del possesso degli eventuali titoli previsti; la loro mancata indicazione comporta l'esclusione dalla procedura selettiva.
I dati personali dei candidati saranno trattati nei modi previsti dalla legge e nel rispetto del segreto professionale e d'ufficio.
Saranno trattati sia in forma cartacea, che in formato digitale e con l'adozione di misure tecniche ed organizzative per assicurare adeguati livelli di sicurezza da personale dipendente o da altri soggetti che collaborano con l'Azienda, tutti debitamente a ciò autorizzati dal Titolare o da un suo delegato, nonché da soggetti appositamente designati dal Titolare quali Responsabili del trattamento dei dati personali.
I dati personali non verranno in alcun modo diffusi. Nella misura strettamente indispensabile per svolgere attività istituzionali previste dalle vigenti disposizioni in materia alcuni di essi potranno essere comunicati a soggetti pubblici a cui la comunicazione avviene in forza di obblighi normativi ed a soggetti terzi (persone fisiche o giuridiche) che svolgono servizi nei confronti di questa A.O. "Card. G. Panico".
I dati personali forniti all'Azienda Ospedaliera "Card. G. Panico" saranno conservati per il tempo necessario al perseguimento delle finalità per le quali sono trattati e, comunque, nel rispetto dei termini previsti dalle vigenti procedure di scarto degli archivi documentali.
Nella qualità di interessato al trattamento, il candidato ha diritto di:
• ottenere l'accesso ai propri dati personali ed alle informazioni relative agli stessi;
• ottenere l'aggiornamento, la rettifica dei dati inesatti o l'integrazione di quelli incompleti;
• ottenere la limitazione del trattamento dei dati personali che lo riguardano, nei casi previsti;
• ottenere la cancellazione (se sono venute meno le finalità del trattamento o l'interesse legittimo del Titolare e fatta eccezione per i dati contenuti in atti che devono essere obbligatoriamente conservati);
• opporsi al loro trattamento, in tutto o in parte, per motivi legittimi;

• proporre reclamo all'Autorità Garante per la Protezione dei dati personali, qualora ne ricorrano i presupposti, seguendo le procedure e le indicazioni pubblicate sul sito web dell'Autorità Garante www.garanteprivacy.it.

Per l'esercizio dei suddetti diritti, il candidato potrà presentare una istanza in forma scritta a:

TITOLARE DEL TRATTAMENTO:
PIA FONDAZIONE DI CULTO E RELIGIONE "Card. G. Panico" – AZIENDA OSPEDALIERA, in persona del suo legale rappresentante pro-tempore
Sede legale: via San Pio X n. 4 - 73039 TRICASE (LE) ;
Email: direzionegenerale@piafondazionepanico.it;
Pec: uff.personale@pec.piafondazionepanico.it
RESPONSABILE DELLA PROTEZIONE DEI DATI (RPD)
Contatti : Indirizzo : Via San Pio X n. 4 – 73039 Tricase (LE);
Email: rpd@piafondazionepanico.it

La PIA FONDAZIONE DI CULTO E RELIGIONE CARD. G. PANICO – Azienda Ospedaliera si riserva piena facoltà di prorogare e riaprire i termini, revocare, sospendere e modificare il presente bando, dandone comunicazione mediante pubblicazione sul B.U.R.P., senza obbligo di indicare i motivi ed escludendo per i candidati qualsiasi pretesa o diritto. Si riserva la facoltà di utilizzare le graduatorie secondo quanto previsto dal comma 7 dell'art. 18 del DPR n.483/97, nonché di esercitare la facoltà di ricoprire i posti messi a concorso in tutto o in parte, o progressivamente, in relazione al fabbisogno al momento dell'assunzione, sulla base delle effettive esigenze.

Il presente bando costituisce *"lex specialis"* della procedura concorsuale e, pertanto, la partecipazione alla stessa comporta, implicitamente, l'accettazione senza riserva alcuna, di tutte le disposizioni ivi contenute.

Per quanto non previsto dal presente bando si fa riferimento alle vigenti disposizioni di legge.

IL DIRETTORE GENERALE
(Sr. Margherita Bramato)

Allegato "A"

Schema di domanda per i partecipanti alla Procedura Concorsuale per Dirigente Medico di _

Allegare copia documento di riconoscimento in corso di validità

Al Direttore Generale
Azienda Ospedaliera "Card. G. Panico"
Via San Pio X n. 4
73039 – TRICASE (LE)

Il/la sottoscritto/a (cognome) _____ (nome) _____
chiede di poter partecipare al **Concorso pubblico, per titoli ed esami, per la copertura di N. __ posti di Dirigente Medico della disciplina di _____**, pubblicato sul B.U.R. Puglia n._____ del_____ e per estratto nella Gazzetta Ufficiale Repubblica Italiana n._____ del_____, dichiarando ai sensi degli artt. 46 e 47 del D.P.R. n. 445/2000, consapevole delle responsabilità penali in caso di dichiarazioni mendaci ai sensi dell'art.76 del medesimo D.P.R. n. 445/2000, quanto segue:
- di essere nato/a a _____ prov._____ il_____
- codice fiscale_____ Tel._____ Cell._____;
- di risiedere a: _____ prov._____c.a.p**. ____** Via_____n._____
- di essere domiciliato a: _____ prov._____c.a.p. ____ Via_____ n._____
- di possedere il seguente **indirizzo di posta elettronica certificata personale (Pec)** agli effetti di ogni comunicazione relativa al concorso pubblico ed all'utilizzazione della graduatoria finale di merito _____(1);
- di possedere la cittadinanza _____;
- di essere iscritto/a nelle liste elettorali del Comune di _____;
- di non aver riportato condanne penali, **ovvero** di aver riportato le seguenti condanne penali : _____ (2);
- di non aver procedimenti penali in corso, **ovvero** di aver i seguenti procedimenti penali in corso :_____;
- di essere in possesso della Laurea in Medicina e Chirurgia conseguita il _____ presso l'Università degli Studi di_____;
- di essere in possesso della Specializzazione in_____ conseguita il_____ presso l'Università degli Studi di_____ della durata anni_____;

ovvero

- di essere iscritto al _____ anno della Scuola di Specializzazione in _____ presso l'Università degli Studi di_____, della durata anni_____;
- di trovarsi nella seguente posizione nei riguardi degli obblighi di leva_____;
· di essere iscritto all'all'albo dell'Ordine professionale dei medici chirurghi di _____;
- di non aver prestato servizio presso le seguenti Pubbliche Amministrazioni ovvero di aver prestato servizio presso la seguente Pubblica Amministrazione_____ dal _____ al_____ con il seguente profilo professionale _____ il cui rapporto è cessato per i seguenti motivi :_____;

- di non essere stato destituito, dispensato o licenziato dall'impiego presso una pubblica amministrazione per la seguente motivazione : _____;

- di non avere diritto di preferenza alla nomina a parità di merito e a parità di titoli, ovvero di aver diritto in quanto è in possesso dei seguenti requisiti previsti dall'art. 5 del D.P.R. n. 487/94: _____;

- di aver preso visione del presente bando di concorso pubblico e di accettare senza riserve ogni prescrizione e precisazione del bando medesimo ;
- di autorizzare la pubblicazione del proprio nominativo sul sito internet dell'Azienda Ospedaliera "Card. G. Panico" per tutte le comunicazioni inerenti il concorso pubblico;
- dichiara di aver letto e compreso l'informativa sul trattamento dei dati personali riportata al punto 11 del bando.

Data,..... Firma .....

Il sottoscritto allega alla presente domanda :

1) curriculum formativo e professionale autocertificato;
2) elenco dei documenti e titoli presentati;
3) copia documento d'identità in corso di validità
4) _____
5) _____
6) _____

---

(1) **la mancata indicazione dell'indirizzo di Posta Elettronica Certificata Personale comporta l'esclusione del candidato dalla procedura concorsuale.**
(2) Indicare le eventuali condanne riportate (anche se sia stata concessa amnistia, condono, indulto o perdono giudiziale), la data del provvedimento e l'autorità che l'ha emesso.

IRCCS ISTITUTO TUMORI "GIOVANNI PAOLO II" BARI

AVVISO PUBBLICO, PER TITOLI E COLLOQUIO, PER IL CONFERIMENTO DI N. 1 INCARICO QUINQUENNALE DI DIRETTORE DELLA STRUTTURA COMPLESSA "ONCOLOGIA MEDICA" AFFERENTE AL DIPARTIMENTO AREA MEDICA.

In esecuzione della deliberazione del Direttore Generale n. 645 del 7.08.2023 è indetto avviso pubblico, per titoli e colloquio, per il conferimento di un incarico quinquennale a tempo determinato, di:

DIRIGENTE MEDICO

DIRETTORE DI STRUTTURA COMPLESSA

Disciplina: Oncologia Medica

Area Medica e delle specialità mediche

Il presente avviso è emanato in conformità al D.P.R. 10 dicembre 1997 n. 484 e con l'osservanza delle norme previste D.P.R. 10 dicembre 1997 n. 483, al Decreto Legislativo 16 ottobre 2003 n. 288 modificato dal D.Lgs. 23 dicembre 2022 n. 200, al D.Lgs. 30 dicembre 1992, n. 502 e s.m.i. ed in ultimo modificato dall'art. 20 della Legge 5 agosto 2022 n. 118, alle norme dei CC.CC.NN.LL. della Dirigenza Medica e Veterinaria vigenti e al Regolamento regionale 3 dicembre 2013 n. 24.

ART. 1 - REQUISITI GENERALI PER L'AMMISSIONE

Previsti dall'art. 1 del D.P.R. 10 dicembre 1997 n. 483:

a) cittadinanza italiana o cittadinanza di altro Stato membro dell'Unione Europea o essere familiare di un cittadino degli Stati membri dell'Unione Europea titolare di diritto di soggiorno o del diritto di soggiorno permanente o essere cittadino di Paesi terzi che sia titolare del permesso di soggiorno UE per soggiornanti di lungo periodo o di essere titolare dello status di rifugiato ovvero dello status di protezione sussidiaria;

b) godere dei diritti civili e politici. Non possono accedere agli incarichi coloro che siano esclusi dall'elettorato attivo. I cittadini italiani devono dichiarare nella domanda il Comune nelle cui liste elettorali sono iscritti ovvero i motivi della mancata iscrizione o della cancellazione dalle liste medesime;

c) idoneità fisica all'impiego senza alcuna limitazione specifica per la funzione richiesta dalla posizione in oggetto. L'accertamento di tale requisito è effettuato, a cura dell'Istituto attraverso la visita preventiva preassuntiva prima dell'immissione in servizio ai sensi dell'art. 41, comma 2 del Dlgs.81/2008 modificato dall'art. 26 del DLgs.106/2009;

d) non aver riportato condanne penali e non avere procedimenti penali in corso che impediscano, ai sensi delle vigenti disposizioni in materia, la costituzione di rapporto di impiego con la Pubblica Amministrazione;

e) non essere stati destituiti o dispensati dall'impiego presso una Pubblica Amministrazione per persistente insufficiente rendimento, ovvero non essere stati dichiarati decaduti dall'impiego;

f) nessun limite di età è fissato per l'accesso al posto, a norma dell'art. 3 della Legge 15 maggio 1997, n. 127. L'assegnazione dell'incarico non modifica le modalità di cessazione del rapporto di lavoro per

compimento del limite massimo di età. In tal caso la durata dell'incarico viene correlata al raggiungimento del predetto limite, ai sensi dell'art. 20, comma 3 del CCNL dell'Area Sanità, triennio 2016-2018, sottoscritto il 19.12.2019.

ART. 2 - REQUISITI SPECIFICI PER L'AMMISSIONE

Previsti dall'art. 5 del D.P.R. 10 dicembre 1997 n. 484:

a) Diploma di Laurea in Medicina e Chirurgia;

b) iscrizione all'Albo dell'Ordine dei Medici-Chirurghi; l'iscrizione al corrispondente Albo Professionale di uno dei Paesi dell'Unione Europea consente la partecipazione all'Avviso, fermo restando l'obbligo dell'iscrizione all'Albo in Italia prima dell'assunzione in servizio;

c) anzianità di servizio di sette anni, di cui cinque nella disciplina oggetto del concorso o in disciplina equipollente, e specializzazione nella disciplina o in una disciplina equipollente, ovvero anzianità di dieci anni nella disciplina a selezione;

d) curriculum professionale, da cui risultino le attività professionali, di studio e direzionali – organizzative nella disciplina, ai sensi degli artt. 6 ed 8 del D.P.R. n. 484/1997;

e) attestato di formazione manageriale di cui all'art. 5, comma 1, lett. d), del DPR n. 484/1997. L'incarico potrà essere attribuito anche senza il possesso dell'attestato, fermo restando l'obbligo di acquisizione dello stesso nel primo corso utile organizzato dalla Regione e/o dalle Aziende sanitarie o ente accreditato. Il mancato superamento del primo corso di formazione, attivato successivamente al conferimento dell'incarico, determina la decadenza dallo stesso.

Tutti i suddetti generali e specifici requisiti devono essere posseduti alla data di scadenza del termine stabilito per la presentazione delle domande di ammissione nonché al momento dell'eventuale assunzione.

Il difetto anche di uno solo dei requisiti prescritti comporta la non ammissione alla procedura dell'avviso.

ART. 3 - MODALITA' E TERMINI DI PRESENTAZIONE DELLA DOMANDA DI PARTECIPAZIONE

La domanda di partecipazione, redatta in carta semplice secondo lo schema esemplificativo allegato (**Allegato 1**), dovrà essere sottoscritta dal candidato e fatta pervenire, corredata dalla documentazione richiesta, a pena di esclusione, **entro le ore 12.00 del 30° giorno successivo a quello della data di pubblicazione del presente Avviso sulla Gazzetta Ufficiale della Repubblica Italiana IV Serie Speciale – "Concorsi ed Esami"**. Qualora detto giorno sia festivo, il termine è prorogato al primo giorno successivo non festivo. Il termine fissato per la presentazione delle domande e dei documenti è perentorio; l'eventuale riserva di invio successivo di documenti è priva di effetto. La domanda deve essere presentata secondo una delle seguenti modalità:

a) per posta a mezzo raccomandata A.R. al seguente indirizzo: Istituto Tumori "Giovanni Paolo II" – Viale Orazio Flacco, 65 - 70124 Bari, entro il termine perentorio di scadenza del bando. A tal fine fa fede il timbro e la data dell'Ufficio postale accettante. Sulla busta dovrà essere precisato il nome e cognome del candidato e la dicitura (Avviso pubblico Direttore S.C. Oncologia Medica);

b) a mezzo casella di **posta elettronica certificata**, intestata al candidato al seguente indirizzo di Posta Elettronica Certificata concorsi@pec.oncologico.bari.it, avendo cura di allegare tutta la documentazione

in formato pdf (in una cartella compressa formato zip) debitamente sottoscritta mediante firma estesa e leggibile, apposta in originale sui documenti da scansionare oppure con firma digitale. Si precisa che la validità di tale invio, così come stabilito dalla normativa vigente, è subordinata all'utilizzo da parte del candidato di una propria casella di posta elettronica certificata. Saranno considerate irricevibili, con conseguente esclusione dei candidati dalla procedura selettiva, le domande (con allegati) che non soddisfino i requisiti di formato (pdf) benché trasmesse via PEC, nonché le domande inviate da una casella di posta elettronica semplice/ordinaria.

L'Amministrazione non assume responsabilità in caso di impossibilità di apertura dei files. In caso di invio tramite PEC farà fede la data e l'ora corrispondenti a quelle della ricevuta di accettazione della stessa mail. L'Amministrazione, se l'istanza di ammissione all'avviso sia pervenuta tramite PEC, è autorizzata ad utilizzare per ogni comunicazione, qualora lo ritenesse opportuno, il medesimo mezzo con piena efficacia e garanzia di conoscibilità degli atti trasmessi da parte del candidato. Qualora l'ultimo giorno utile per l'invio sia festivo, il termine è prorogato al primo giorno utile non festivo. Il termine fissato per la presentazione delle domande, dei documenti e dei titoli è perentorio. In caso di inoltro mediante PEC farà fede la data effettiva di invio. Nell'oggetto della PEC dovranno essere indicati nome e cognome del candidato e la dicitura (Avviso pubblico Direttore SC Oncologia Medica).

L'Istituto Tumori "Giovanni Paolo II°" di Bari non assume responsabilità per disguidi di comunicazioni determinati da mancata o inesatta indicazione del recapito da parte del concorrente oppure da mancata, errata o tardiva, comunicazione del cambiamento dell'indirizzo indicato nella domanda, né per disguidi postali o telegrafici o comunque imputabili a fatto di terzi, a caso fortuito o forza maggiore, né per disguidi nella trasmissione informatica o dovuti a malfunzionamento della posta elettronica, né per mancata restituzione dell'avviso di ricevimento in caso di spedizione per raccomandata.

Sono escluse altre forme di presentazione o di trasmissione della domanda di partecipazione.

Nella domanda il candidato deve dichiarare sotto la propria responsabilità, consapevole delle responsabilità penali in caso di dichiarazioni mendaci ai sensi dell'art. 76 del D.P.R. n. 445/2000, in modo chiaramente leggibile:

a) cognome e nome, la data ed il luogo di nascita, la residenza e il codice fiscale;
b) il possesso della cittadinanza italiana, ovvero quella di altro Stato membro dell'Unione Europea o di essere familiare di un cittadino di uno degli Stati membri dell'Unione Europea titolare di diritto di soggiorno o del diritto di soggiorno permanente, o di essere cittadino di Paesi terzi che sia titolare del permesso di soggiorno CE per soggiornanti di lungo periodo o di essere titolare dello status di rifugiato ovvero dello status di protezione sussidiaria;
c) comune di iscrizione nelle liste elettorali, ovvero i motivi della non iscrizione, o della cancellazione dalle liste medesime;
d) eventuali condanne penali riportate, ovvero di non aver riportato condanne penali, nonché eventuali procedimenti penali pendenti. In caso negativo dovrà esserne dichiarata espressamente l'assenza;
e) di non essere stato destituito o dispensato dall'impiego presso una Pubblica Amministrazione per aver conseguito l'impiego stesso mediante la produzione di documenti falsi o viziati da invalidità non sanabile;
f) possesso dei titoli di studio con l'indicazione della data esatta del conseguimento e della sede, la denominazione completa dell'Università presso il quale sono stati conseguiti nonché, nel caso di conseguimento all'estero, degli estremi del provvedimento Ministeriale con il quale ne è stato disposto il riconoscimento in Italia;
g) possesso dell'attestato di formazione manageriale;
h) possesso dei requisiti generali e specifici di ammissione richiesti dal bando;
i) posizione nei riguardi degli obblighi militari;
j) servizi prestati presso Pubbliche Amministrazioni e le cause di risoluzione di precedenti rapporti di

pubblico impiego;

k) diritto all'applicazione dell'art. 20 della Legge 5 febbraio 1992 n. 104, in materia di handicap;
l) domicilio presso il quale deve essere fatta all'aspirante, ad ogni effetto, ogni necessaria comunicazione. A tale scopo, l'aspirante dovrà comunicare ogni eventuale successiva variazione del domicilio indicato nella domanda. In caso di mancata indicazione vale, ad ogni effetto, la residenza di cui alla precedente lettera a);
m) consenso al trattamento dei dati personali, compresi i dati sensibili, ai fini della gestione della presente procedura concorsuale ai sensi del D. Lgs. n. 196/03 e successive modificazioni ed integrazioni;

La domanda di partecipazione deve essere firmata; ai sensi dell'art. 39 del D.P.R. 28.12.2000 n. 445 non è richiesta l'autentica di tale firma. La mancanza della firma, o la omessa dichiarazione nella domanda anche di uno solo dei requisiti richiesti per l'ammissione determina l'esclusione dalla selezione.

ART. 4 - DOCUMENTAZIONE DA ALLEGARE ALLA DOMANDA

Alla domanda di partecipazione gli aspiranti devono allegare tutta la documentazione relativa ai titoli che ritengano opportuno presentare agli effetti della valutazione di merito e della formulazione dell'elenco degli idonei, ivi compreso un curriculum professionale, datato e firmato, relativo alle attività professionali, di studio, direzionali - organizzative svolte, i cui contenuti, ai sensi dell'art. 8 del D.P.R. n. 484/97 e dell'art. 7 del Regolamento Regionale 3 dicembre 2013, n. 24, dovranno fare riferimento:

a) alla tipologia delle istituzioni in cui sono allocate le strutture presso le quali il candidato ha svolto la sua attività e alla tipologia delle prestazioni erogate dalle strutture medesime;
b) alla posizione funzionale del candidato nelle strutture presso le quali il candidato ha svolto la sua attività e le sue competenze con indicazione di eventuali specifici ambiti di autonomia professionale con funzioni di direzione, ruoli di responsabilità rivestiti, lo scenario organizzativo in cui ha operato il dirigente ed i particolari risultati ottenuti nelle esperienze professionali precedenti;
c) alla tipologia qualitativa e quantitativa delle prestazioni effettuate dal candidato, anche con riguardo all'attività/casistica trattata nei precedenti incarichi, misurabile in termini di volume e complessità. Le casistiche devono essere riferite al decennio precedente alla data di pubblicazione dell'avviso per estratto nella Gazzetta Ufficiale e devono essere certificate dal Direttore Sanitario sulla base delle attestazioni del Direttore del competente dipartimento o unità operativa di appartenenza.
d) ai soggiorni di studio o di addestramento professionale per attività attinenti alla disciplina in rilevanti strutture italiane o estere di durata non inferiore ai tre mesi con esclusione dei tirocini obbligatori;
e) all'attività didattica presso corsi di studio per il conseguimento del diploma universitario, di laurea o di specializzazione ovvero presso scuole per la formazione di personale sanitario con indicazione delle ore annue di insegnamento;
f) alla partecipazione a corsi, congressi, convegni e seminari, anche effettuati all'estero, in qualità di docente o di relatore nonché alle pregresse idoneità nazionali;
g) alla produzione scientifica, valutata in relazione all'attinenza alla disciplina ed in relazione alla pubblicazione su riviste nazionali ed internazionali, caratterizzate da criteri di filtro nell'accettazione dei lavori, nonché al suo impatto sulla comunità scientifica;
h) la continuità e la rilevanza dell'attività pubblicistica e di ricerca svolta nel corso dei precedenti incarichi.

Il curriculum sarà oggetto di valutazione esclusivamente se redatto nella forma della dichiarazione sostitutiva di atto di notorietà e trasmesso unitamente a fotocopia di documento di identità.
Ai sensi dell'art. 40, comma 1, del D.P.R. n. 445/00, così come modificato dall'art. 15 della L. n. 183/11, i certificati rilasciati dalla Pubblica Amministrazione e gli atti di notorietà sono sempre sostituiti dalle dichiarazioni di cui agli articoli 46 e 47 del D.P.R. n. 445/00 come appresso specificato.
Eventuali certificati allegati alla domanda di partecipazione non potranno essere presi in considerazione.

Resta esclusa dal regime dell'autocertificazione la tipologia qualitativa e quantitativa delle prestazioni effettuate dal candidato: le casistiche dovranno essere certificate dal Direttore Sanitario sulla base delle attestazioni del Direttore del competente dipartimento o unità operativa di appartenenza.

Il candidato, deve presentare in carta semplice e senza autentica della firma, unitamente a fotocopia semplice di un proprio documento di identità personale in corso di validità,

a) **"dichiarazione sostitutiva di certificazione**" (**Allegato 2**): nei casi tassativamente indicati nell'art. 46 del D.P.R. n. 445/2000 (ad esempio: stato di famiglia, iscrizione all'albo professionale, possesso del titolo di studio, di specializzazione, di abilitazione, ecc.), oppure

b) "**dichiarazione sostitutiva dell'atto di notorietà"** (**Allegato 3**) ai sensi dell'art. 47 D.P.R. 445/2000: per tutti gli stati, fatti e qualità personali non compresi nell'elenco di cui al citato art. 46 del D.P.R. 445/2000 (ad esempio: attività di servizio; incarichi libero-professionali; attività di docenza, frequenza di corsi di formazione, di aggiornamento; partecipazione a convegni, seminari; conformità all'originale di pubblicazioni, ecc.).

La predette dichiarazioni sostitutive devono essere presentate unitamente a fotocopia semplice di documento di identità personale del sottoscrittore.

In ogni caso, la dichiarazione resa dal candidato, in quanto sostitutiva a tutti gli effetti della certificazione, deve contenere tutti gli elementi necessari alla verifica della sua veridicità da parte dell'Amministrazione nonché alla valutazione del titolo che il candidato intende produrre. L'omissione anche di un solo elemento comporta la non valutazione del titolo autocertificato/dichiarato.

In particolare, con riferimento al servizio prestato, la dichiarazione sostitutiva di atto di notorietà allegata alla domanda, resa con le modalità sopraindicate, deve contenere, pena la non valutazione del servizio:

- l'esatta denominazione dell'Ente presso il quale il servizio è stato prestato
- la qualifica
- la tipologia del rapporto di lavoro (dipendente, collaborazione coordinata e continuativa, incarico libero-professionale, borsa di studio, ecc.)
- la tipologia dell'orario (tempo pieno/tempo definito/part-time con relativa percentuale rispetto al tempo pieno)
- le date (giorno/mese/anno) di inizio e di conclusione del servizio prestato nonché le eventuali interruzioni (aspettativa senza assegni, sospensione cautelare, ecc.)
- quant'altro necessario per valutare il servizio stesso.

Nel caso di autocertificazione di periodi di attività svolta in qualità di borsista, di libero- professionista, co.co. co. ecc. occorre indicare con precisione tutti gli elementi indispensabili alla valutazione (Ente che ha conferito l'incarico, descrizione dell'attività, regime orario, periodo e sede di svolgimento della stessa).

Le pubblicazioni debbono essere edite a stampa e obbligatoriamente allegate. Possono essere presentate in fotocopia e autenticate dal candidato, ai sensi dell'art. 19 del D.P.R. n. 445/00, purché il medesimo attesti, mediante dichiarazione sostitutiva dell'atto di notorietà, resa con le modalità sopraindicate, che le copie dei lavori specificamente richiamati nella dichiarazione sostitutiva dell'atto di notorietà sono conformi agli originali.

L'Amministrazione effettuerà idonei controlli sulla veridicità del contenuto delle dichiarazioni sostitutive ricevute. In caso di difformità tra quanto dichiarato e quanto accertato dall'Amministrazione:

- l'Amministrazione procederà alla segnalazione all'Autorità Giudiziaria per le sanzioni penali previste ai sensi dell'art. 76 D.P.R. n. 445/00;
- in caso di sopravvenuta assunzione l'Amministrazione applicherà l'art. 55-quater del D. Lgs. n. 165/01 e successive modificazioni ed integrazioni;

- l'interessato decadrà comunque, ai sensi dell'art. 75 D.P.R. 445/00, da tutti i benefici conseguiti sulla base della dichiarazione non veritiera.

Alla domanda di partecipazione deve essere unito un elenco dei documenti e dei titoli presentati, numerati progressivamente in relazione al corrispondente titolo e con l'indicazione del relativo stato (se originale, autocertificazione o fotocopia autenticata), datato e firmato.

ART. 5 - DESCRIZIONE DEL FABBISOGNO

Il profilo è stato condiviso con il Collegio di Direzione nella seduta del 14 luglio 2023.

PROFILO OGGETTIVO

Il "Giovanni Paolo II" è un Istituto di Ricovero e Cura a Carattere Scientifico (IRCCS) dedicato all'oncologia. Ha sede nell'ex Ospedale "Domenico Cotugno" in Viale Orazio Flacco, a Bari. L'Istituto è un ospedale di eccellenza e un polo specializzato nella ricerca e nella cura della patologia oncologica.

L'Istituto è membro dell'Organisation of European Cancer Institutes, che dal 1977 raggruppa in Europa i più importanti centri di ricerca sul cancro. È inoltre un polo riconosciuto a livello nazionale e internazionale per la ricerca e la cura oncologica, ed è Hub della Rete Oncologica Pugliese (R.O.P.)».

Il modello organizzativo e gestionale dell'IRCCS si ispira ai seguenti principi:

- integrazione delle attività assistenziali e di ricerca con lo scopo primario di fornire percorsi assistenziali di alta qualità ed innovabilità per la gestione dei profili diagnostici, terapeutici, riabilitativi integrati all'interno della rete sanitaria nazionale e regionale;
- garantire il più alto livello di appropriatezza delle cure attraverso l'applicazione di linee guida tecnico professionali;
- assicurare coerenza e tempestività nella erogazione delle prestazioni diagnostiche, terapeutiche e riabilitative;
- promuovere e favorire ricerche biomediche e sanitarie volte a migliorare la qualità dell'assistenza.

L'Istituto persegue obiettivi che riguardano:

- la diagnosi e la cura dei tumori attraverso l'applicazione di metodi e protocolli diagnostico-terapeutici sempre più avanzati e riconosciuti a livello internazionale;
- collaborazione nell'ambito dei Team Multidisciplinari con presenza attiva e fattivo contributo nelle scelte diagnostiche e terapeutiche;
- la ricerca nel campo dei tumori finalizzata ad una maggiore comprensione degli aspetti biologici e ad un miglioramento continuo dei sistemi di diagnosi e cura;
- l'informazione ai cittadini su tutte le tematiche relative ai tumori e la formazione continua di tutto il personale impiegato all'interno dell'Istituto.

L'Istituto si propone di raggiungere l'eccellenza del campo dell'oncologia con la completa integrazione tra le diverse aree della prevenzione, diagnosi e cura dei tumori, ponendo al centro del percorso di cura il paziente oncologico.

L'UOC di Oncologia Medica è una struttura afferente alla macroarticolazione "Dipartimento Area Medica" dell'IRCCS Istituto Tumori "Giovanni Paolo II" di Bari. La struttura svolge attività diagnostico-terapeutica in regime di ricovero e in regime di Day Service/ambulatoriale, mediante l'utilizzo di metodiche multidisciplinari e con sviluppo di approcci innovativi volti alla presa in carico e cura dei pazienti affetti da patologie oncologiche. La struttura è responsabile del corretto inquadramento diagnostico-terapeutico dei pazienti e della definizione del setting di cura più appropriato (degenza ordinaria o day service ambulatoriale) in termini di massimo beneficio clinico-assistenziale.

Sulla base dell'organizzazione strutturale in corso di implementazione, fanno capo alla SC di Oncologia Medica n.3 Strutture Semplici di oncologia declinate per patologia e percorso di cura specifico:

- La Struttura di Oncologia medica per la patologia mammaria che in aderenza alle Linee guida EUSOMA per l'approccio multidisciplinare alla patologia neoplastica della mammella svolge attività ambulatoriali per la diagnosi e cura oncologica. La Struttura coordina inoltre la Breast Unit Care che in coerenza ai criteri e requisiti di accreditamento regionale del Servizio Qu.O.T.A. dell'Agenzia Regionale Strategica per la Salute e il Sociale – A.Re.S.S., struttura un proprio regolamento, un piano qualità e un PDTA specifico della patologia oncologica della mammella.
- La Struttura di Oncologia medica apparato uro-genitale che mediante l'utilizzo di metodiche multidisciplinari e con sviluppo di approcci innovativi svolge attività ambulatoriali per la diagnosi e cura delle patologie oncologiche specifiche in stretta collaborazione con la le Strutture di Chirurgia Ginecologica e Urologiche mediante attuazione ed applicazione dei PDTA della prostata e della cervice uterina.
- La Struttura di Oncologia integrata che mediante metodiche multidisciplinari e approcci innovativi svolge attività ambulatoriali per la diagnosi e cura delle patologie oncologiche in stretta collaborazione con la Struttura di Radiologia Interventistica.

La struttura di Oncologia Medica si articola con n. 23 posti letto di degenza e n. 26 poltrone ambulatoriali. Assicura la pratica verso l'appropriatezza e il governo clinico, nel rispetto delle linee guida nazionali ed internazionali, promuovendo l'adozione di percorsi integrati di cura (Percorsi Diagnostico Terapeutici Assistenziali, PDTA) come espressione di un lavoro comune e condiviso con le altre UU.OO Aziendali e con le UU.OO appartenenti alla Rete Oncologica Regionale Pugliese, nel rispetto delle specificità di ciascuna. La struttura collabora con l'ambulatorio di terapia del dolore dell'Istituto per l'attivazione precoce di una presa in carico dei pazienti con malattia avanzata, allo scopo di assicurare ad essi la migliore gestione dei sintomi o dei diversi problemi clinici legati alla progressione della malattia.
Le attività cliniche erogate dalla struttura sono strettamente legate ai PDTA oncologici presenti nell'Istituto (PDTA mammella, PDTA polmone, PDTA colon-retto, PDTA testa e collo, PDTA utero, PDTA prostata, etc). Nell'ambito di questi PDTA la UOC deve garantire, oltre al trattamento dei pazienti inseriti in essi, anche la partecipazione ai diversi meeting multidisciplinari di patologia favorendone e presidiandone il funzionamento e promuovendo anche l'eventuale aggiornamento dei percorsi stessi.

PROFILO SOGGETTIVO

Esperienze e competenze specifiche

Sulla scorta del profilo oggettivo della Struttura, il candidato deve possedere una rilevante esperienza clinica, gestionale e di ricerca coerente con la complessità clinica e gestionale di un Istituto di Ricovero e Cura a Carattere Scientifico.
Per il corretto svolgersi dell'incarico sono richieste le seguenti competenze professionali:

- consolidata esperienza professionale nella gestione di pazienti affetti da patologie oncologiche con case mix complesso tipico di una struttura ospedaliera ad alta complessità;
- esperienza nelle interazioni collaborative con le altre UO specialistiche nell'ambito di percorsi multidisciplinari;
- esperienza nella costruzione, implementazione ed aggiornamento dei PDTA che coinvolgono l'area oncologica;
- conoscenza dei Sistemi di accreditamento strutturali nazionali ed internazionali e capacità di inserire la struttura all'interno di network professionali, di ricerca e di consolidare rapporti di collaborazione con le Associazioni di Volontariato in ambito oncologico;
- esperienza consolidata nelle interazioni collaborative con le Reti regionali (Rete Oncologica, Rete delle cure palliative, Rete degli screening) nazionali ed internazionali;

- competenze di governo clinico e comprovata esperienza nel promuovere l'appropriatezza delle scelte diagnostiche e terapeutiche, con particolare attenzione all'utilizzo dei nuovi farmaci oncologici e delle prestazioni diagnostiche intermedie di radiologia, laboratorio analisi, medicina nucleare e anatomia patologica;
- capacità di attuare tecniche e strumenti per la gestione del rischio clinico, attraverso il monitoraggio degli eventi avversi, l'analisi degli stessi, la revisione continua dei modelli operativi;
- comprovata competenza nella gestione degli audit interni nell'ambito del sistema qualità.

Ricerca e innovazione

Al candidato è richiesta capacità di leadership indispensabile per favorire l'innovazione gestionale e clinica e la ricerca traslazionale in campo oncologico. Il candidato deve possedere documentata capacità di sviluppo ed introduzione di procedure e/o modelli organizzativi innovativi per ottimizzare i percorsi di diagnosi e cura. In particolare, nell'ambito della ricerca scientifica al candidato è richiesta:

- comprovata produzione scientifica pertinente alla disciplina, pubblicata su riviste nazionali ed internazionali con impact factor in posizioni di rilievo;
- comprovata capacità nell'intercettazione di Grant o finanziamenti per la progettazione e conduzione di studi clinici sulla terapia adiuvante, neoadiuvante e della malattia avanzata, anche con l'uso di farmaci innovativi e agenti biologici;
- esperienza consolidata nell'organizzazione di corsi scientifici e relazioni a congressi nazionali ed internazionali.

Organizzazione e gestione delle risorse

Il candidato deve: conoscere le principali norme contrattuali relative alla gestione del personale; possedere capacità di governo del budget e conoscenze tecnico scientifiche e manageriali per presidiare l'organizzazione e la produttività; conoscere compiutamente i principi di governance clinica e di gestione del Rischio Clinico (Risk Management), nonché della gestione del budget (gestione per obiettivi), affidato dalla Direzione Generale sia in termini di volumi prodotti e di appropriatezza degli stessi, che di corretto uso delle risorse assegnate (contenimento e/o razionalizzazione dei costi).

Gestione sicurezza dei rischi, privacy e anticorruzione

Il candidato deve dimostrare capacità di promuovere l'identificazione e la mappatura dei rischi prevedibili e gestibili, collegati all'attività professionale; deve avere conoscenza dei dettami del d.Lgs. n. 81/2008 in materia di tutela della salute e della sicurezza nei luoghi di lavoro; deve conoscere le principali norme in materia di privacy; deve possedere conoscenze in ordine al codice di comportamento dei pubblici dipendenti.

ART. 6 - MOTIVI DI ESCLUSIONE

Costituiscono motivi di esclusione:
- il mancato possesso di uno dei requisiti per l'ammissione;
- l'errata o incompleta compilazione della domanda di partecipazione mediante il form on-line dedicato al presente concorso;
- la produzione di false dichiarazioni in sede di presentazione della domanda di partecipazione;
- la produzione o l'invio della domanda di partecipazione in forme diverse da quella prevista dal presente bando.

ART.7 - COMMISSIONE DI VALUTAZIONE

La Commissione di valutazione del presente avviso in aderenza all'art. 30 del Regolamento di Organizzzazione

e Funzionamento dell'Istituto, di cui alla delibera n. 323 del 31 marzo 2023, sarà costituita ai sensi dell'art. 11, comma 2 del D.Lgs. n. 288/2003 e successive modificazioni ed integrazioni.

ART. 8 - MODALITA' DI SVOLGIMENTO DELLA SELEZIONE

La Commissione, preso atto del profilo professionale del direttore da incaricare, definisce all'atto del primo insediamento i criteri di valutazione del curriculum e del colloquio, in applicazione del Regolamento Regionale n. 3 dicembre 2013 n. 24.

I punti complessivamente a disposizione sono 80, così ripartiti:
- 50 punti curriculum;
- 30 punti per il colloquio.

La valutazione del curriculum professionale avviene con riferimento:
a) alla tipologia delle istituzioni in cui sono allocate le strutture presso le quali il candidato ha svolto la sua attività e alla tipologia delle prestazioni erogate dalle strutture medesime (**massimo punti 5**);
b) alla posizione funzionale del candidato nelle strutture presso le quali il candidato ha svolto la sua attività e le sue competenze con indicazione di eventuali specifici ambiti di autonomia professionale con funzioni di direzione, ruoli di responsabilità rivestiti, lo scenario organizzativo in cui ha operato il dirigente ed i particolari risultati ottenuti nelle esperienze professionali precedenti (**massimo punti 15**);
c) alla tipologia qualitativa e quantitativa delle prestazioni effettuate dal candidato, anche con riguardo all'attività/casistica trattata nei precedenti incarichi, misurabile in termini di volume e complessità. Le casistiche devono essere riferite al decennio precedente alla data di pubblicazione dell'avviso per estratto nella Gazzetta Ufficiale e devono essere certificate dal Direttore Sanitario sulla base delle attestazioni del Direttore del competente dipartimento o unità operativa di appartenenza (**massimo punti 12**);
d) ai soggiorni di studio o di addestramento professionale per attività attinenti alla disciplina in rilevanti strutture italiane o estere di durata non inferiore ai tre mesi con esclusione dei tirocini obbligatori (**massimo punti 2**);
e) all'attività didattica presso corsi di studio per il conseguimento del diploma universitario, di laurea o di specializzazione ovvero presso scuole per la formazione di personale sanitario con indicazione delle ore annue di insegnamento (**massimo punti 5**);
f) alla partecipazione a corsi, congressi, convegni e seminari, anche effettuati all'estero, in qualità di docente o di relatore nonché alle pregresse idoneità nazionali (**massimo punti 3**);
g) alla produzione scientifica, valutata in relazione all'attinenza alla disciplina ed alla pubblicazione su riviste italiane o straniere, caratterizzate da criteri di filtro nell'accettazione dei lavori, nonché dalla misura del loro impatto sulla comunità scientifica (**massimo punti 5**);
h) la continuità e la rilevanza dell'attività pubblicistica e di ricerca svolta nel corso dei precedenti incarichi(**massimo punti 3**).

Il colloquio è diretto alla valutazione delle capacità professionali del candidato nella specifica disciplina con riferimento anche alle esperienze professionali documentate, nonché all'accertamento delle capacità gestionali, organizzative e di direzione del medesimo con riferimento all'incarico da svolgere. Il superamento della prova colloquio è subordinato al raggiungimento di una valutazione di sufficienza espressa in **almeno 21/30**.

I candidati in possesso dei requisiti richiesti saranno convocati per l'ammissione al colloquio con comunicazione trasmessa all'indirizzo di posta certificata indicata nella domanda di partecipazione dal candidato con almeno 15 giorni di preavviso rispetto alla data del colloquio. La convocazione sarà altresì pubblicata, con lo stesso

preavviso, sul sito istituzionale. I candidati convocati per il colloquio dovranno presentarsi muniti di un documento di identità valido a norma di legge.

I candidati che non si presenteranno a sostenere il colloquio nel giorno, nell'ora e nella sede stabilita, saranno dichiarati rinunciatari all'avviso, qualunque sia la causa dell'assenza anche se non dipendente dalla volontà dei singoli concorrenti.

Il colloquio si svolgerà in un'aula aperta al pubblico, ferma restando la possibilità di non far assistere alle relative operazioni gli altri candidati non esaminati qualora la Commissione intenda gestire il colloquio con modalità uniformi, somministrando ai candidati le medesime domande.

Al termine della procedura di valutazione la Commissione redigerà i verbali delle operazioni condotte che saranno trasmessi al Direttore Generale.

ART. 9 - CONFERIMENTO DELL'INCARICO

Ai sensi dell'art. 15, comma 7 bis, lettera b) del Dlgs. 502/1992 come modificato dall'art. 20 della Legge 118/2022, il Direttore Generale nomina vincitore il candidato che ha conseguito il miglior punteggio. A parità di punteggio prevale il candidato più giovane di età. Nei due anni successivi alla data del conferimento dell'incarico, nel caso di dimissioni o decadenza del dirigente a cui è conferito l'incarico, si procederà alla sostituzione conferendo l'incarico mediante scorrimento della graduatoria dei candidati.

Il Direttore Generale provvede alla stipula del contratto individuale di lavoro, ai sensi della vigente normativa in materia ed in conformità a quanto stabilito dal Regolamento Regionale n. 24/2013, dal CCNL Area Sanità sottoscritto il 19.12.2019 e dall'art. 44 della Legge Regionale n. 52/2019 in cui saranno dettagliati:

1. denominazione e tipologia dell'incarico attribuito;
2. obiettivi generali da conseguire, relativamente all'organizzazione ed alla gestione dell'attività clinica
3. opzione per il rapporto di lavoro esclusivo e non esclusivo, in applicazione della normativa vigente in materia all'atto della sottoscrizione del relativo contratto individuale di lavoro;
4. periodo di prova e modalità di espletamento della stessa, ai sensi dell'innovato art. 15, comma 7-ter, del d.lgs. n. 502/1992;
5. durata dell'incarico (data inizio e data di scadenza);
6. possibilità di rinnovo, previa verifica;
7. modalità di effettuazione delle verifiche;
8. valutazione e soggetti deputati alle stesse;
9. retribuzioni di posizione connessa all'incarico (indicazione del valore economico);
10. obbligo frequenza al corso manageriale ex art.15 D.P.R.n.484/1997, una volta reso disponibile dal sistema sanitario regionale, con la precisazione che la mancata partecipazione ed il mancato superamento del primo corso utile successivamente al conferimento dell'incarico, determina la decadenza dall'incarico stesso;
11. condizioni di decadenza e risoluzione del rapporto di lavoro e dell'incarico;
12. obbligo, pena la decadenza, dell'osservanza del Codice di comportamento di cui al DPR n.62/2013 e come integrato dall'Amministrazione ai sensi dell'art.1, comma 2 del medesimo decreto e dal DPR n. 81/2023;
13. dichiarazione dell'incaricato sulla insussistenza di cause di inconferibiltà o incompatibilità con l'obbligo dello stesso di presentazione annuale di cui ai commi 1 e 2 dell'art.20 del D.lgs n. 39/2013.

L'incaricato sarà invitato a presentare entro il termine perentorio di giorni 30 dalla data di ricevimento della relativa richiesta da parte dell'Amministrazione, a pena di decadenza, i documenti comprovanti il possesso dei requisiti generali e specifici richiesti per il conferimento dell'incarico, e per la stipula di apposito contratto individuale di lavoro.

Il trattamento economico è stabilito dal vigente Contratto Collettivo Nazionale di Lavoro della dirigenza medica del S.S.N. e da quanto stabilito nel contratto individuale di lavoro.

L'incarico di direttore di struttura complessa è soggetto a conferma al termine di un periodo di prova di sei mesi, prorogabile di altri sei, a decorrere dalla data di nomina a detto incarico, sulla base della valutazione di cui all'art. 15, comma 5, del D. Lgs. n. 502/92 e successive modificazioni ed integrazioni.

Il Direttore di Struttura complessa è sottoposto a verifica al termine dell'incarico. Le verifiche riguardano le attività professionali svolte, i risultati raggiunti e il livello di partecipazione ai programmi di formazione continua e sono effettuate da un Collegio tecnico, nominato dal Direttore Generale.

L'incarico è revocato, secondo le procedure previste dalla normativa vigente, in caso di inosservanza delle direttive impartite dalla direzione dell'Istituto, di mancato raggiungimento degli obiettivi assegnati, di responsabilità grave e reiterata e in tutti gli altri casi previsti dal D.lgs. 165/2001 e s.m.i., dai CC.CC.NN.LL. vigenti e dal contratto individuale di lavoro. Nei casi di maggiore gravità, l'Istituto può recedere unilateralmente dal rapporto di lavoro, secondo le disposizioni del codice civile e dei contratti collettivi nazionali di lavoro.

L'incarico avrà durata quinquennale con facoltà di rinnovo per lo stesso periodo o per un periodo più breve. L'incaricato che, senza giustificato motivo, non assumerà servizio nel termine stabilito dall'amministrazione sarà dichiarato decaduto dall'incarico.

E' in ogni modo condizione risolutiva del contratto in qualsiasi momento senza obbligo di preavviso, la presentazione di documenti falsi o viziati da invalidità non sanabile.

ART. 10 - TRASPARENZA

L'Istituto, ai sensi dell'art. 15 del Dl.gs n. 502/92 modificato dalla Legge 5 agosto 2022 n. 118 e dal Regolamento Regionale n. 24/2013, prima della nomina del vincitore, pubblicherà sul proprio sito istituzionale sezione Amministrazione Trasparente – Concorsi:

- il profilo professionale del dirigente da incaricare;
- i criteri di attribuzione del punteggio;
- la data e il luogo delle operazioni di sorteggio della Commissione di valutazione;
- la nomina della Commissione di valutazione;
- verbale delle operazioni condotte dalla Commissione;
- la graduatoria dei candidati;
- i curriculum dei candidati presenti al colloquio.

ART. 11 - CONSERVAZIONE – SMALTIMENTO DOMANDE PRESENTATE

La documentazione presentata non potrà essere restituita e verrà conservata per un periodo di cinque anni alla scadenza del quale potranno essere attivate le procedure di scarto della documentazione relativa al presente avviso.

ART. 12 - TRATTAMENTO DATI PERSONALI

Si informano i candidati che, cosi come prescritto dal D.lgs. 196/03, modificato dal D.lgs 101/18, e dal Regolamento UE 2016/679, il trattamento dei dati personali forniti o comunque acquisiti, è finalizzato all'esclusivo espletamento delle pratiche d'ufficio nell'ambito dell'attività dell'Ufficio Concorsi con l'utilizzo di procedure anche informatiche, nei modi e nei limiti necessari per perseguire le predette finalità, anche in caso di eventuali comunicazione a terzi. Ai candidati sono riconosciuti il diritto di accedere ai propri dati personali, di chiederne la rettifica, l'aggiornamento e la cancellazione, se incompleti, erronei o raccolti in violazione di legge, nonché di opporsi al trattamento per motivi legittimi. Il titolare del trattamento dei dati è il legale rappresentante dell'Istituto. Il conferimento dei dati è obbligatorio ai fini della valutazione dei requisiti di partecipazione, pena l'esclusione dall'avviso.

ART. 13 - DISPOSIZIONI TRANSITORIE E FINALI

Con la partecipazione alla procedura selettiva è implicita da parte dei candidati l'accettazione, senza riserva

alcuna, di tutte le disposizioni del presente bando. Per tutto quanto non previsto dal presente bando e dalla normativa in esso richiamata si rinvia alle norme vigenti in materia.
L'Istituto si riserva la facoltà, per ragioni motivate, di modificare, prorogare, sospendere o revocare il presente avviso, qualora ne rilevasse la necessità o l'opportunità per ragioni organizzative e di pubblico interesse, senza che gli interessati possano avanzare pretese e/o diritti di sorta.
Il termine massimo di conclusione della presente procedura è di mesi sei a decorrere dalla data di scadenza del termine per la presentazione delle domande. Tale termine potrà essere elevato in presenza di ragioni oggettive. In tale caso se ne darà comunicazione ai candidati mediante comunicazione sul sito internet dell'Istituto https://www.sanita.puglia.it/web/irccs/sezioneconcorsi.
Per eventuali chiarimenti gli interessati potranno rivolgersi all'Area Gestione Risorse Umane dell'Istituto Tumori "Giovanni Paolo II" di Bari dal lunedì al venerdì dalle ore 9.00 alle ore 12.00 (Tel. 080.5555947).

ART. 14 - PUBBLICITA'

Il presente avviso sarà pubblicato integralmente sul Bollettino Ufficiale della Regione Puglia e sul sito istituzionale dell'IRCCS Istituto Tumori "Giovanni Paolo II" di Bari **http://www.sanita.puglia.it/web/irccs/** - sezione concorsi e, per estratto, sulla Gazzetta Ufficiale della Repubblica Italiana IV^ Serie speciale Concorsi ed esami.

Il Direttore Generale
Avv. Alessandro Delle Donne

Allegato 1
Fac simile domanda di partecipazione

Al Direttore Generale
IRCCS – Istituto Tumori "Giovanni Paolo II"
Viale Orazio Flacco n.65
70024 Bari

Il/la sottoscritto/a(cognome)_____ (nome) _____

CHIEDE

di essere ammesso a partecipare all'Avviso pubblico, per titoli e colloquio per il conferimento di un incarico quinquennale a tempo determinato di Direttore della Struttura Complessa di Oncologia Medica, pubblicato integralmente nel Bollettino Ufficiale Regione Puglia n. _____del _____ e
G.U. della Repubblica Italiana IV Serie speciale "Concorsi ed esami" n._____ del_____

A tal fine dichiara, ai sensi degli artt. 46 e 47 del D.P.R. n. 445/2000, consapevole delle responsabilità penali in caso di dichiarazioni mendaci ai sensi dell'art. 76 del medesimo D.P.R. n. 445/2000, quanto segue:

- di essere nato a _____ il _____;
- di essere residente a _____ Via _____ n. _____;
- di essere in possesso della cittadinanza _____; (1)
- codice fiscale _____;
- di essere / non essere iscritto nelle liste elettorali del Comune di _____; (2)
- di avere / non avere riportato condanne penali; (3)
- di essere in possesso dei seguenti titoli di studio:
  1. _____conseguito in data _____ presso _____ con la votazione_____;
  2. _____conseguito in data _____ presso _____ con la votazione_____;
- di essere iscritto presso Albo/Ordine di _____ della Provincia di _____ dalla data _____ con il numero _____;
- di essere /non essere in possesso dell'attestato di formazione manageriale;
- di essere nella seguente posizione nei riguardi degli obblighi militari _____;
- di essere in possesso dei requisiti specifici di ammissione (*anzianità di servizio ex art. 5 DPR 484/1997*);

- di avere / non avere prestato servizio presso Pubbliche Amministrazioni _____; (4)
- di essere/ non essere stato destituito o dispensato dall'impiego presso una Pubblica Amministrazione per aver conseguito l'impiego stesso mediante la produzione di documenti falsi o viziati da invalidità non sanabile;
- di avere/non avere diritto alla applicazione dell'art. 20 della legge 5.2.1992 n. 104, per l'assistenza, l'integrazione sociale e i diritti delle persone con handicap; (5)

- di esprimere il proprio consenso al trattamento dei dati personali, compresi i dati sensibili, ai fini della gestione del presente concorso, ai sensi del D. L.vo 30 giugno 2003 n. 196;
- di aver preso visione del bando di avviso e di accettare, senza riserva alcuna, le condizioni contenute nello stesso.

Chiede che ogni comunicazione relativa al presente avviso venga fatta al seguente indirizzo: Sig._____Via_____ _____ n. _____C.a.p. _____ città _____ Provincia _____tel. _____ tel. cell. _____pec_____

Data _____

Firma estesa e leggibile (6)

_____

(ai sensi dell'art. 39 DPR 445/2000, la firma non è soggetta ad autenticazione)

A tal fine allega la fotocopia di un documento di identità ai sensi dell'art. 38, comma 3, del D.P.R. 28.12.2000 n. 445.

(1) indicare cittadinanza italiana ovvero indicare le equiparazioni stabilite dalle leggi vigenti, o cittadinanza di uno dei Paesi dell'Unione Europea;
(2) In caso positivo, specificare quale Comune; in caso negativo indicare i motivi della non iscrizione o della cancellazione dalle liste medesime;
(3) In caso affermativo specificare quali;
(4) In caso affermativo, specificare la qualifica, i periodi e gli eventuali motivi di cessazione;
(5) Indicare l'ausilio necessario in relazione all'handicap nonché l'eventuale necessità di tempi aggiuntivi;
(6) a pena di esclusione.

Allegato 2

DICHIARAZIONE SOSTITUTIVA DI CERTIFICAZIONE
(Art. 46 D.P.R. 28 dicembre 2000 n. 445 del e s. m. i.)

Il/La sottoscritto/a_____ nato/a a _____
il_____residente a_____Via_____
_____codice fiscale_____
consapevole delle sanzioni penali richiamate dall'art. 76 del D.P.R. 28 dicembre 2000 n. 445 e s.m.i. in caso di dichiarazioni mendaci, di produzione o uso di atti falsi, sotto la propria responsabilità

DICHIARA

di aver conseguito il seguente titolo di studio _____
in data _____ presso_____
con votazione _____/_____;

di aver conseguito il seguente titolo di studio _____
in data _____ presso_____
con votazione _____/_____;

di avere conseguito i seguenti titoli di aggiornamento e qualificazione tecnica (denominazione e tema corsi, convegni, congressi):

Denominazione_____
ente organizzatore_____
data _____ durata _____

Denominazione_____
ente organizzatore_____
data _____ durata _____

Denominazione_____
ente organizzatore_____
data _____ durata _____

Denominazione_____
ente organizzatore_____
data _____ durata _____

data_____

Il Dichiarante

_____

N.B. Allegare copia del documento

Allegato 3

DICHIARAZIONE SOSTITUTIVA DI ATTO DI NOTORIETA'
(artt. 19 e 47 D.P.R. 28 dicembre 2000 n. 445 e s.m.i.)

Il/La sottoscritto _____ nato a _____ il_____residente a_____Via_____ _____codice fiscale_____
consapevole delle sanzioni penali richiamate dall'art. 76 del D.P.R. 28 dicembre 2000 n. 445 e s.m.i. in caso di dichiarazioni mendaci, di produzione o uso di atti falsi, sotto la propria responsabilità

DICHIARA

Di aver prestato i seguenti servizi presso pubbliche amministrazioni o strutture private:

Datore di lavoro _____ qualifica_____disciplina_____ tipo di rapporto _____dal _____ al _____ (specificare eventualmente il numero di ore effettuate);

Datore di lavoro _____ qualifica_____disciplina_____ tipo di rapporto _____dal _____ al _____ (specificare eventualmente il numero di ore effettuate);

che le seguenti fotocopie allegate alla domanda sono conformi all'originale in mio possesso (denominazione e contenuto del documento):
_____
_____
_____
_____

dichiara inoltre (gli stati, fatti e qualità personali non compresi nelle precedenti voci):
_____
_____

data_____

Il Dichiarante _____

N.B. Allegare copia del documento

GAL ALTO SALENTO 2020

DETERMINAZIONE DEL DIRETTORE n. 63 del 03 agosto 2023

PROGRAMMA DI SVILUPPO RURALE (PSR) 2014-2020 PUGLIA

MISURA 19 " SOSTEGNO ALLO SVILUPPO LOCALE LEADER"

AZIONE 3 - "QUALIFICAZIONE DELLE IMPRESE DEL SETTORE TURISTICO DELL'ALTO SALENTO"

Intervento 3.1 "Pacchetto multimisura per l'avvio e lo sviluppo di servizi a supporto del turismo lento e sostenibile"

Approvazione definitiva della graduatoria delle Domande di Sostegno ammissibili e non ammissibili a finanziamento presentate con avviso pubblicato sul BURP n. 91 del 18/08/2022.

Il Responsabile Unico del Procedimento

VISTO il Regolamento (UE) del Parlamento europeo e del Consiglio del 17 dicembre 2013, n. 1303, recante disposizioni comuni sul Fondo europeo di sviluppo regionale, sul Fondo sociale europeo, sul Fondo di coesione, sul Fondo europeo agricolo dello sviluppo rurale e sul Fondo europeo degli affari marittimi e la pesca e disposizioni generali sul Fondo europeo di sviluppo regionale, sul Fondo sociale europeo, sul Fondo di coesione e sul Fondo europeo per gli affari marittimi e la pesca, e che abroga il Reg. (CE) n. 1083/2006 del Consiglio.

VISTO il Regolamento (UE) del Parlamento europeo e del Consiglio del 17 dicembre 2013, n. 1305 sul sostegno allo sviluppo rurale da parte del FEASR e che abroga il Reg. (CE) n. 1698/2005 del Consiglio.

VISTA la Decisione del 29 ottobre 2014, C (2014) 8021 con la quale la Commissione Europea ha approvato l'Accordo di Partenariato 2014-2020 con l'Italia e che definisce le modalità di applicazione dei fondi SIE (fondi strutturali di investimento) e dei programmi di sviluppo rurale.

VISTA la Decisione della Commissione Europea del 24 novembre 2015, C (2015) 8412 che approva il Programma di Sviluppo Rurale della Regione Puglia per il periodo di programmazione 2014-2020 ai fini della concessione di un sostegno da parte del FEASR.

VISTA la Deliberazione di Giunta Regionale del 30 dicembre 2015, n. 2424 pubblicata sul BURP n. 3 del 19 gennaio 2016, "Programma di Sviluppo Rurale della Puglia 2014 - 2020 Approvazione definitiva e presa d'atto della Decisione della Commissione Europea del 24 novembre 2015, n. C(2015) 8412".

VISTE le Linee Guida sull'Ammissibilità delle Spese per lo Sviluppo Rurale 2014-2020, emanate dal Mi.P.A.A.F.T. Direzione generale dello sviluppo rurale sulla base dell'intesa sancita in Conferenza Stato Regioni nella seduta del 09/05/2019.

VISTO il Piano di Azione Locale del GAL Alto Salento 2020, approvato con Determinazione della AdG del PSR Puglia 2014-2020 n. 178 del 13 settembre 2017.

VISTA la Delibera del Consiglio di Amministrazione n. 40 del 29/02/2020 con cui si approva l'Avviso Pubblico a valere sulla Sottomisura 19.2 "Sostegno all'esecuzione nell'ambito degli interventi della strategia" Int. 3.1 "Pacchetto multimisura per l'avvio e lo sviluppo di servizi a supporto del turismo lento e sostenibile".

CONSIDERATO

- che con verbale del CdA del GAL n. 58 del 28/08/21, pubblicato sul BURP n. 115 del 02/09/2021, sono stati riaperti i termini per la presentazione di DdS con scadenza al 06/10/21 quale termine finale di operatività del portale SIAN, fissando la seconda scadenza al giorno 11/10/21 per la presentazione al GAL della DdS in formato cartaceo corredata di tutta la documentazione;
- con Det. Dir. n.24 del 06/10/2021 sono prorogati i termini di scadenza per la presentazione delle DdS al giorno 15/10/2021 quale termine finale di operatività del portale SIAN, fissando la seconda scadenza al giorno 20/10/2021 per la presentazione al GAL della DdS in formato cartaceo corredata di tutta la documentazione;
- con Verbale del Consiglio di Amministrazione N. 65 del 15/03/2022 è stato riaperto il bando per la presentazione delle DdS con scadenza sul portale Sian al giorno 29/04/2022 e consegna cartacea al 05/05/2022;

- con Determina Dir. n.54 del 12/07/2022 è stato riaperto il bando per la presentazione delle DdS con scadenza sul portale Sian al giorno 08/08/2022 e consegna cartacea al 12/08/2022;
- con Determina Dir. n.66 del 12/08/2022 (pubblicata sul BURP n 91 del 18/08/2022) è stato riaperto il bando per la presentazione delle DdS con scadenza sul portale Sian al 15/09/2022 e consegna cartacea al 19/09/2022.

PRESO ATTO che alla scadenza dei termini del 19/09/2022 per la presentazione delle DdS in formato cartaceo, sono pervenute al GAL Alto Salento 2020 in plico chiuso n. 2 Domande di Sostegno:

N	DOMANDA	BENEFICIARIO
1	24250090487	PRIMICERIO NICOLA
2	24250087483	OSTUNI DAVIDE

VISTO il Verbale n. 61 del CdA del GAL Alto Salento del 01/11/21 con il quale è stata nominata la Commissione Tecnica di Valutazione (CTV), finalizzata alla verifica di ammissibilità delle DdS pervenute.

PRESO ATTO che

- il RUP in data 11/10/22 acquisiva gli esiti dell'attività di valutazione delle DdS, effettuata dalla CTV, ed inviava comunicazione di "non ricevibilità" delle DdS ai due richiedenti, come previsto dall'art. 10 bis della L. n. 241 del 07/08/1990 e s.m.i.;
- il richiedente, Sig. Primicerio Nicola, con nota del 21/10/2022, acquisita al protocollo del GAL in data 24/10/2022 prot. n. 1348, presentava le proprie osservazioni ai motivi ostativi;
- il RUP in data 18/11/22 emetteva provvedimento definitivo di diniego della "ricevibilità" della DdS 24250090487, rilasciata dal Sig. Primicerio Nicola;
- con Determina Dir. n. 105 del 22/11/2022 il RUP approvava l'elenco delle DdS ricevibili e non ricevibili;
- la ditta Primicerio Nicola, in data 19/12/2022, presentava "ricorso gerarchico", indirizzato al CdA del GAL Alto Salento 2020, avverso al Provvedimento definitivo di "irricevibilità" emesso dal RUP;
- con Determina del Presidente del CdA del GAL Alto Salento 2020 del 16/02/2023 è stato accolto favorevolmente il ricorso presentato dal beneficiario Primicerio Nicola dichiarando la DdS ricevibile;
- con Determina del Presidente si ammetteva alla fase di ammissibilità la DdS n. 24250090487 del beneficiario Primicerio Nicola;
- con verbale istruttorio, del 28/03/2023, della DdS presentata dalla ditta Primicerio Nicola, la Commissione Tecnica di Valutazione, chiedeva chiarimenti ed integrazione documentali;
- con nota del 07/04/23 prot. n. 393, ai sensi dell'art.6 comma 1 lett. b) L.241/90 sul procedimento amministrativo, il RUP inoltrava al beneficiario Primicerio Nicola formale richiesta di integrazione;
- il richiedente, Sig. Primicerio Nicola, con nota del 29/05/2023, acquisita al protocollo del GAL in data 30/05/2023 prot. n. 700, presentava parziale integrazione della documentazione richiesta;
- con verbale della Commissione Tecnica di Valutazione del 13/06/2023 la DdS n° 24250090487, presentata dal beneficiario Primicerio Nicola, è stata ritenuta "non ammissibile" a finanziamento;
- con nota del 14/06/23, con prot. n.761/23 veniva notificato al beneficiario "Preavviso di rigetto dell'ammissibilità" come previsto dall'art. 10-bis della L.241 del 1990;
- con nota del 30/06/23, con prot. n. 835/23 veniva notificato al beneficiario "Provvedimento definitivo di diniego dell'ammissibilità della DdS n. 24250090487".

SENTITO il Responsabile Amministrativo e Finanziario del GAL Alto Salento 2020, Dott.ssa Lucrezia Marseglia.

tutto ciò premesso e per le motivazioni innanzi esposte, il RUP

DETERMINA

- **di approvare** gli esiti dell'attività di valutazione effettuata dalla CTV sulla documentazione allegata alla Domanda di Sostegno e i successivi verbali integrativi;
- **di approvare** la graduatoria definitiva delle "Domande di Sostegno ammissibili e non ammissibili a finanziamento" costituita da n.1 DdS come riportato nell'Allegato A, da considerarsi parte integrante del presente provvedimento;
- **di stabilire** che il presente provvedimento sarà pubblicato sul Bollettino Ufficiale della Regione Puglia (BURP) e sul sito web del GAL www.galaltosalento2020.it.

Il Responsabile Unico del Procedimento
Dott. Gianfranco Ciola



PROGRAMMA DI SVILUPPO RURALE (PSR) 2014-2020 PUGLIA
MISURA 19- SOTTOMISURA 19.2
STRATEGIA DI SVILUPPO LOCALE 2014 – 2020
GAL ALTO SALENTO 2020 s.r.l.

AZIONE 3 "Qualificazione delle imprese del settore turistico dell'Alto Salento"
INTERVENTO 3.1 "Pacchetto Multimisura per l'avvio e lo sviluppo di servizi al supporto del turismo lento e sostenibile"

Bando approvato con Delibera del CdA n 40 del 29.02.20, pubblicato su BURP n 61 del 30/04/2020 con Determina Dir. n.66 del 12/08/2022 (pubblicata sul BURP n 91 del 18/08/2022) riaperto il bando per la presentazione delle DdS con scadenza sul portale Sian al 15/09/2022 e consegna cartacea al 19/09/2022

ALLEGATO A alla Determina del RUP n. 63 del 03/08/2023

"Domande di Sostegno non ammissibili a finanziamento"

BENEFICIARIO	N. DOMANDA DI SOSTEGNO	MOTIVO DELLA NON AMMISSIBILITA'
PRIMICERIO NICOLA	24250090487	ai sensi del paragrafo 14 *punto B1* del bando Intervento 3.1.

Ostuni, 03 agosto '23

Il Responsabile Unico del Procedimento

Dott. Gianfranco Ciola

CIOLA GIANFRANCO
2023.08.03 08:36:47
CN=CIOLA GIANFRANCO
C=IT
O=ONAF
2.5.4.11=N. iscr. 159
DOTTORE AGRONOMO
GIANFRANCO
CIOLA
RSA/2048 bits

GAL NUOVO FIOR D'OLIVI SCRL

Determinazione n. 4 del 04 agosto 2023

AVVISO PUBBLICO FONDO FEASR PER LA PRESENTAZIONE DI DOMANDE DI SOSTEGNO - AZIONE 3 - INTERVENTO 3.1 "CREAZIONE E RAFFORZAMENTO DI ITINERARI TURISTICI E NATURALISTICI, CULTURALI A MOBILITA' LENTA (CICLOPEDONALI)". APPROVAZIONE DELLA GRADUATORIA PROVVISORIA DELLE DOMANDE DI SOSTEGNO (DDS) AMMISSIBILI A FINANZIAMENTO 1° SCADENZA.

IL RESPONSABILE UNICO DEL PROCEDIMENTO

VISTA la Determinazione n. 178 del 13/09/2017 dell'Autorità di Gestione PSR 2014-2020, con la quale ha approvato la graduatoria finale delle Strategie di Sviluppo Locale (SSL) ammissibili, a seguito di valutazione del Comitato Tecnico Intersettoriale della SSL istituito con determina dell'AdG n. 05 del 01/03/2017.

VISTO il Piano di Azione Locale del Gruppo di Azione Locale NUOVO FIOR D'OLIVI, ammesso e finanziato.

VISTA la Convenzione fra la Regione Puglia e il GAL Nuovo Fior d'Olivi sottoscritta in data 10 ottobre 2017 e registrata in data 11/01/2018 presso l'Ufficio Territoriale di Bari dell'Agenzia delle Entrate al n° 282.

VISTA la Determinazione n. 600 del01/08/2023 dell'Autorità di Gestione PSR 2014-2020, di modifica dei termini di rilascio concessioni previsti dalla Convenzione sottoscritta in data 10 ottobre 2017 tra Regione e il GAL Nuovo Fior d'Olivi.

VISTO il verbale del Consiglio di Amministrazione del 08/04/2022 con il quale è stato approvato l'avviso pubblico attuativo dell'intervento 3.1 "CREAZIONE E RAFFORZAMENTO DI ITINERARI TURISTICI E NATURALISTICI, CULTURALI A MOBILITA' LENTA (CICLOPEDONALI)", pubblicato sul B.U.R.Puglia n. 43 del 14/04/2022.

VISTA la determinazione del Responsabile Unico del Procedimento n. 15 del 06/09/2022 pubblicata sul B.U.R.Puglia n. 99 del 08/09/2022 con la quale a seguito del deliberato del Consiglio di Amministrazione del 05/09/2022:

- è stato ulteriormente prorogato al 15/09/2022 il termine finale di scadenza del portale SIAN;
- è stata ulteriormente prorogata al giorno 22/09/2022 la scadenza per la presentazione al GAL della Domanda di Sostegno rilasciata nel portale SIAN corredata di tutta la documentazione richiesta.

VISTO il verbale del Consiglio di Amministrazione del 29/09/2022 e del 21/03/2023 con il quale sono state incaricate le unità di personale interno per la verifica di ricevibilità delle DdS presentate ed è stata nominata la Commissione Tecnica di Valutazione (CTV) finalizzata alla verifica di ammissibilità delle DdS ricevibili.

PRESO ATTO degli esiti dell'attività di verifica di ricevibilità dell'istruttore arch. Antonio TEMPESTA, con i quali sono state dichiarate ricevibili le seguenti DdS:

Nr.	DdS nr.	CUAA	Denominazione
1	24250067873	OMISSIS	OMISSIS
2	34250235925	OMISSIS	OMISSIS
3	34250250122	OMISSIS	OMISSIS
4	24250082419	OMISSIS	OMISSIS
5	34250222584	OMISSIS	OMISSIS
6	24250083631	OMISSIS	OMISSIS
7	24250090206	OMISSIS	OMISSIS

PRESO ATTO degli esiti dell'attività di istruttoria tecnico-amministrativa effettuata dalla CTV, con i quali sono stati comunicati l'elenco delle DdS ammissibili con i relativi punteggi attribuiti a ciascun progetto, l'investimento ammissibile a finanziamento a valere sull'Intervento 3.1 ed il contributo concedibile e di cui di seguito:

DDS	CUAA	BENEFICIARIO	TOTALE PUNTEGGI	Immediata cantierabilità del progetto	Presenza di una quota di partecipazione finanziaria da parte del richiedente	Impiego di standard costruttivi migliorativi in termini funzionali e ambientali con particolare attenzione a esigenze portatori di handicap	Soggetto pubblico aggregato	Spesa imponibile IVA inclusa prevista in euro	Contributo richiesto in euro	Spesa imponibile IVA inclusa ammissibile in euro	Contributo concedibile in euro
24250067873	OMISSIS	OMISSIS	30	0	0	30	0	€ 149.789,20	€ 149.789,20	€ 131.347,26	€ 131.347,26
34250235925	OMISSIS	OMISSIS	30	0	0	30	0	€ 150.000,00	€ 150.000,00	€ 146.575,83	€ 146.575,83
34250250122	OMISSIS	OMISSIS	30	0	0	30	0	€ 150.000,00	€ 150.000,00	€ 108.349,30	€ 108.349,30
24250082419	OMISSIS	OMISSIS	30	0	0	30	0	€ 150.000,00	€ 150.000,00	€ 150.000,00	€ 150.000,00
34250222584	OMISSIS	OMISSIS	30	0	0	30	0	€ 150.000,00	€ 150.000,00	€ 150.000,00	€ 150.000,00
24250083631	OMISSIS	OMISSIS	30	0	0	30	0	€ 149.991,28	€ 149.991,28	€ 143.682,88	€ 143.682,88
24250090206	OMISSIS	OMISSIS	43	0	13	30	0	€ 150.000,00	€ 150.000,00	€ 147.071,00	€ 147.071,00

VISTA la dotazione finanziaria assegnata all'Avviso pubblico pari ad **euro 900.000,00**.

VISTA la Determinazione n. 114 del 30/06/2023 dell'Autorità di Gestione del PSR Puglia 2014/2020 con cui è stata approvata la 5° variante al Piano Finanziario della "Sottomisura 19.2 "Sostegno all'esecuzione nell'ambito degli interventi della strategia a bando FEASR" ed in virtù della quale la nuova dotazione finanziaria assegnata all'Avviso pubblico è pari ad **euro 1.049.848,77**

RILEVATO che tale dotazione finanziaria attribuita all'avviso pubblico in oggetto consente di ammettere al sostegno tutte le DdS collocate in graduatoria, secondo quanto contemplato nell'Allegato A, parte integrante del presente provvedimento.

DETERMINA

1. APPROVARE la graduatoria provvisoria delle DdS ammissibili a finanziamento e di cui all'allegato A, parte integrante del presente provvedimento.

2. CONFERMARE quanto altro stabilito dall'Avviso pubblico approvato con verbale del CdA del 08/04/2022, pubblicato sul BURP n. 43 del 14/04/2022.

3. STABILIRE che il presente provvedimento sarà pubblicato sul Bollettino Ufficiale della Regione Puglia (B.U.R.Puglia) e sul sito del GAL www.galnuovofiordolivi.it;

4. STABILIRE che la pubblicazione del presente provvedimento sul B.U.R.Puglia assume valore di notifica ai soggetti titolari delle DdS.

Il Responsabile Unico del Procedimento
Dott. Paolo Macchiarulo

AVVISO PUBBLICO FONDO FEASR PER LA PRESENTAZIONE DI DOMANDE DI SOSTEGNO – AZIONE 3 - INTERVENTO 3.1 “CREAZIONE E RAFFORZAMENTO DI ITINERARI TURISTICI E NATURALISTICI, CULTURALI A MOBILITA’ LENTA (CICLOPEDONALI)”. APPROVAZIONE DELLA GRADUATORIA PROVVISORIA DELLE DOMANDE DI SOSTEGNO (DDS) AMMISSIBILI A FINANZIAMENTO 1° SCADENZA

Allegato A alla Determina n. 4 del 04/08/2023 “approvazione della graduatoria provvisoria delle DdS ammissibili a finanziamento”

Nr.	DDS	CUAA	BENEFICIARIO	TOTALE PUNTEGGI	Spesa imponibile IVA inclusa ammessa in euro	Contributo concesso in euro
1	24250090206	OMISSIS	OMISSIS	43	€ 147.071,00	€ 147.071,00
2	34250250122	OMISSIS	OMISSIS	30	€ 108.349,30	€ 108.349,30
3	24250067873	OMISSIS	OMISSIS	30	€ 131.347,26	€ 131.347,26
4	24250083631	OMISSIS	OMISSIS	30	€ 143.682,88	€ 143.682,88
5	34250235925	OMISSIS	OMISSIS	30	€ 146.575,83	€ 146.575,83
6	24250082419	OMISSIS	OMISSIS	30	€ 150.000,00	€ 150.000,00
7	34250222584	OMISSIS	OMISSIS	30	€ 150.000,00	€ 150.000,00

Il Responsabile Unico del Procedimento
Dott. Paolo Macchiarulo
Firmato Digitalmente

CONSORZIO DI BONIFICA UGENTO E LI FOGGI

AVVISO DI CONCORSO PUBBLICO PER TITOLI ED ESAMI AI SENSI DELL' ART. 43 DEL C.C.N.L. PER I DIPENDENTI DEI CONSORZI DI BONIFICA E DI MIGLIORAMENTO FONDIARIO, DI N. 2 (DUE) ASSISTENTI IRRIGUI DA INQUADRARE, AGLI EFFETTI DEL PREDETTO CONTRATTO COLLETTIVO, NELL'AREA "B" PARAMETRO 127, CON RAPPORTO DI LAVORO A TEMPO INDETERMINATO.

ART. 1 – PREMESSE

Il Consorzio di Bonifica Ugento e Li Foggi, in esecuzione della Deliberazione Commissariale n. 262 del 29/06/2023, indice la procedura di concorso pubblico, per titoli ed esami, ai sensi dell'art. 43 del C.C.N.L. per i dipendenti dei Consorzi di Bonifica e di Miglioramento Fondiario, di n. 2 (due) Assistenti irrigui in possesso di **Diploma** di scuola media superiore o titolo equiparato o equipollente o superiore per Legge, da inquadrare, agli effetti del predetto contratto collettivo, nell'Area "B" parametro 127, con rapporto di lavoro a tempo indeterminato.

Le modalità di partecipazione alla selezione e quelle di svolgimento della medesima sono disciplinate dal presente avviso.

L'avviso è indetto nel rispetto della normativa vigente in tema di parità e pari opportunità tra uomini e donne per l'accesso al lavoro ed il trattamento sul lavoro nonché dei titoli preferenziali o di precedenza ai sensi dell'art. 5, comma 4, del D.P.R. n. 487/94 e ss.mm.ii.. Non sono previsti limiti di età.

La procedura di selezione rispetta le disposizioni in materia di collocamento dei disabili di cui alla Legge n. 68/1999 e ss.mm.ii., le cui quote di riserva risultano già rispettate dall'Ente e rispetta altresì le previsioni di cui all'art. 20 della Legge 104/1992 "Legge quadro per l'assistenza, l'integrazione sociale dei diritti delle persone con handicap".

ART. 2 – ATTIVITÀ OGGETTO DELLE PRESTAZIONI

Profilo e mansioni da svolgere:

Il profilo di cui alla presente selezione è quello di impiegato che svolge attività esecutiva di carattere tecnico con margini di autonomia contenuti nei limiti ristretti e prestabiliti.

L'ausiliario Tecnico agrario è addetto alle mansioni d'ordine di carattere tecnico, con particolare riguardo all'esecuzione di rilievi ed all'assistenza sui lavori eseguiti dal Consorzio o per suo conto.

Inoltre è addetto ai compiti relativi alla manutenzione, all'esercizio, alla custodia delle opere e degli impianti consortili ed ha alle dirette dipendenze personale appartenente ai profili professionali tecnici inferiori, dei quali sorveglia e coordina le attività.

In particolare, il soggetto da selezionare dovrà svolgere le attività impartite dei suoi superiori che di seguito possono riassumersi:

- intervenire in prima persona e/o con il coordinamento del personale addetto per le attività di manutenzione, esercizio e custodia di impianti irrigui;
- coadiuvare il personale tecnico agrario per l'esecuzione di rilievi e misure di varia natura;
- eseguire sopralluoghi nell'intero comprensorio consortile;
- sorvegliare e coordinare l'attività del personale Acquaiolo e del personale operaio/manutentore a Tempo Determinato.

Svolgerà anche le funzioni di collaborazione con il Direttore dei lavori, sorvegliando che i lavori si svolgano in conformità delle prescrizioni stabilite nel capitolato speciale di appalto e, pertanto, dovrà effettuare:

a. la verifica dei documenti di accompagnamento delle forniture dei materiali per assicurare che siano conformi alle prescrizioni ed approvati dalle strutture di controllo in qualità del fornitore;
b. la verifica, prima della messa in opera, che i materiali, le apparecchiature e gli impianti abbiano superato le fasi di collaudo prescritte dal controllo di qualità o dalle normative vigenti o dalle prescrizioni contrattuali in base alle quali sono stati costruiti;
c. l'assistenza al coordinatore per l'esecuzione.

A tal fine è richiesta:

- conoscenza del territorio e dei distretti irrigui consortili;
- conoscenza sulla gestione e manutenzione delle opere irrigue;
- capacità di utilizzo del computer con conoscenza di base dei principali applicativi informatici (Word, Excel, Outlook ecc.);
- disponibilità ad effettuare trasferte.

Tipologia rapporto di lavoro: tempo indeterminato;

Trattamento Economico: stabilito dal vigente C.C.N.L. dei dipendenti dei Consorzi di Bonifica e miglioramento fondiario corrispondente all'Area B, Parametro 127 di inquadramento.

Sede di Lavoro: Sede del Consorzio di Bonifica Ugento e Li Foggi (LE) via strada provinciale Km. 2 – 73059 Ugento (le).

Si evidenzia che la predetta Sede di lavoro è suscettibile di variazione in relazione alla prossima costituzione del Consorzio "Centro Sud Puglia" di cui alla Legge Regione Puglia 3 febbraio 2017 n. 1 e ss.mm.ii. ed il candidato, con la partecipazione al concorso, dichiara di avere piena consapevolezza e di accettare la possibile variazione della sede di lavoro.

ART. 3 – REQUISITI PER L'AMMISSIONE ALLA SELEZIONE

Alla procedura selettiva di cui al presente avviso possono partecipare coloro che, alla data di scadenza del termine per la presentazione delle domande, sono in possesso dei requisiti sotto indicati:

a) Cittadinanza italiana;

tale requisito non è richiesto per i soggetti appartenenti all'Unione Europea purché ai sensi dell'art. 3 del D.P.C.M. 07.02.1994 n. 174, posseggano i seguenti requisiti:

- godano dei diritti civili e politici anche negli Stati di appartenenza o provenienza;
- siano in possesso, fatta eccezione della titolarità della cittadinanza italiana, di tutti i requisiti previsti per i cittadini della Repubblica;
- abbiano adeguata conoscenza della lingua italiana (scritta e parlata);

b) Età non inferiore ai 18 anni;

c) Godimento dei diritti civili e politici;

d) Assenza di condanne per reati che comportino la perdita dell'elettorato attivo e passivo o il licenziamento di diritto da parte di Ente Pubblico o Pubblica Amministrazione;

e) Idoneità fisica all'impiego ed alle mansioni proprie del profilo di assistente irriguo di cui sopra. I portatori di handicap, se appartenenti alle categorie di cui alla Legge n. 104/1992 o i disabili ai sensi della Legge n. 68/1999, dovranno specificare nella domanda di partecipazione al concorso l'ausilio necessario all'espletamento della prova, in relazione al proprio handicap, nonché segnalare l'eventuale necessità di tempi aggiuntivi per l'espletamento della prova, in relazione al proprio handicap;

f) Patente di guida categoria B.

Per essere ammessi a partecipare alla procedura selettiva **i candidati**, oltre a possedere i requisiti generali di cui sopra, **devono essere inderogabilmente in possesso anche dei seguenti requisiti specifici di ordine professionale**:

1. **Diploma** di scuola media superiore o titolo equipollente o titolo superiore assorbente per Legge, oppure titolo di studio conseguito all'estero che sia riconosciuto equivalente, ai fini della partecipazione ai pubblici concorsi secondo la normativa vigente (in quest'ultimo caso il candidato avrà cura di dimostrare l'equiparazione; la validità del titolo di studio dovrà risultare da idonea certificazione rilasciata dalle autorità competenti);
2. Almeno **2 anni di esperienza professionale,** in ambito sia pubblico che privato, attinente e coerente con il profilo richiesto.

I requisiti prescritti devono essere posseduti alla data di scadenza del termine stabilito nel presente avviso per la presentazione della domanda di partecipazione alla procedura, a pena di esclusione dei candidati dalla procedura medesima.

Sono esclusi coloro che sono stati interdetti dai pubblici uffici, nonché coloro che sono stati destituiti o dispensati da un impiego presso una Pubblica Amministrazione o siano decaduti dall'impiego stesso per averlo conseguito mediante produzione di documenti falsi o viziati da invalidità non sanabile.

L'accertamento della mancanza anche di uno solo dei requisiti obbligatori (sia di ordine generale che professionale) di cui al presente articolo, per l'ammissione alla selezione e per l'assunzione, comporta, in qualunque tempo, l'esclusione dalla selezione o la risoluzione del contratto individuale di lavoro.

ART. 4 – INCARICO AD AGENZIA SPECIALIZZATA

Il Consorzio, a suo insindacabile giudizio, si riserva la facoltà di avvalersi di apposita società esterna o agenzia specializzata nel settore, per l'espletamento dell'intera procedura concorsuale o di parti di essa, fermo restando la previsione di cui all'art. 43 del C.C.N.L. in ordine alla composizione della Commissione Giudicatrice.

ART. 5 – DOMANDA DI PARTECIPAZIONE

Le domande di partecipazione dovranno essere redatte in lingua italiana secondo lo schema allegato al presente avviso (**Allegato 1 - "Domanda di partecipazione"**), compilato in ogni parte. Ai sensi dell'art. 38, 3° comma, del D.P.R. n. 445/2000, la domanda di partecipazione alla selezione deve essere sottoscritta e presentata unitamente a copia fotostatica, fronte e retro, non autenticata, di un documento di identità in corso di validità del candidato. Saranno escluse le domande prive di sottoscrizione.

Alla domanda di partecipazione devono essere allegati, **a pena di non ammissione alla procedura**, i seguenti documenti:

- **Curriculum vitae** (preferibilmente Europass CV) dal quale risultino in modo circostanziato i requisiti generali e specifici e tutti gli altri elementi rilevanti per la selezione, ed in particolar modo:
  - dati personali;
  - formazione (dettagliata, univoca e verificabile);
  - descrizione delle competenze ed esperienze professionali maturate con l'indicazione delle date di inizio e fine degli incarichi nelle strutture presso cui sono stati svolti.

  Il curriculum deve precisare per ogni esperienza lavorativa datore di lavoro/cliente/destinatario dell'attività al fine di consentire al Consorzio l'effettuazione delle verifiche ai sensi della normativa vigente in materia di dichiarazioni rivolte a Pubbliche Amministrazioni.
- **Informativa e autorizzazione al trattamento dei dati personali** ai sensi del D.Lgs. 196 del 30/06/2003, così come modificato dal D.Lgs. 101/2018, e dell'art. 13 del Regolamento UE n. 2016/679, utilizzando il modello "**Allegato 2 - Informativa e autorizzazione al trattamento dati**" allegato al presente avviso;
- **Fotocopia di un documento di identità** del candidato in corso di validità;

- **Fotocopia del codice fiscale** o tessera sanitaria.

Il candidato produrrà apposita autodichiarazione (ai sensi degli artt. 46 e 47 del D.P.R. n. 445/2000) qualora sia in possesso di titoli preferenziali o di precedenza ai sensi dell'art. 5, comma 4, del D.P.R. n. 487/94 e s.m.i.

La sopraindicata documentazione dovrà pervenire**, a pena di esclusione,** entro e non oltre il termine perentorio delle **ore 12:00 del giorno 30/08/2023,** attraverso le seguenti modalità:
trasmissione a mezzo P.E.C. all'indirizzo di posta del Consorzio di Bonifica Ugento e Li Foggi: bando.assistentiirrigui@cbuf.legalmail.it. del modulo di domanda, debitamente compilato e sottoscritto per esteso con firma non autenticata, corredato dai relativi allegati richiesti. La P.E.C. dovrà riportare come oggetto la seguente dicitura: "Concorso per l'assunzione di n. 02 (due) Assistenti irrigui - AREA B parametro 127".

Le domande presentate per via telematica alla casella di PEC ed i file allegati dovranno pervenire in formato PDF.

Si evidenzia, con riferimento a tale sistema di trasmissione, che la domanda di partecipazione sarà valida e verrà accettata soltanto in caso di invio da una casella di posta elettronica certificata (PEC) intestata al candidato.

- **spedizione a mezzo di servizio postale con raccomandata A/R o di altro sistema di recapito autorizzato** di plico chiuso, contenente la documentazione richiesta per la partecipazione alla selezione, all'indirizzo: " Consorzio di Bonifica Ugento e Li Foggi (LE) via strada provinciale Km. 2 – 73059 Ugento (le)"

  Nel caso di invio tramite Raccomandata AR il plico chiuso (ovvero la busta chiusa), contenente la domanda di partecipazione alla selezione pubblica ed i relativi allegati, deve recare la seguente dicitura: *"Concorso per l'assunzione di n. 2 (due) Assistenti irrigui - AREA B parametro 127".*

Non saranno considerate valide le domande trasmesse con mezzi diversi da quelli sopra indicati, prive della sottoscrizione in originale del candidato nel caso di domanda cartacea, sprovviste del curriculum formativo professionale atto a comprovare i requisiti specifici. Saranno esclusi i candidati le cui domande perverranno, con una delle modalità sopra indicate, oltre il termine perentorio indicato nel presente avviso. Si evidenzia, pertanto, che per le domande spedite a mezzo servizio postale con raccomandata A/R **non farà fede la data del timbro dell'Ufficio Postale accettante, ma quella di arrivo presso il Consorzio di Bonifica Ugento e Li Foggi (LE) via strada provinciale Km. 2 - 73059 Ugento (le)**.
Il Consorzio non si assume alcuna responsabilità per la mancata ricezione della domanda dovuta a disguidi postali, tecnici o informatici o ad altre cause non imputabili al Consorzio, né per la dispersione di comunicazioni dipendenti da inesatta indicazione del recapito da parte del candidato.
Il Consorzio si riserva di procedere, ai sensi dell'art. 71 del D.P.R. 445/2000, ad idonei controlli, anche a campione, sulla veridicità delle dichiarazioni sostitutive rese nelle domande di ammissione.

La presentazione della domanda di partecipazione alla selezione in oggetto, implica l'accettazione incondizionata dei relativi contenuti.

ART. 6 – CAUSE DI ESCLUSIONE E REGOLARIZZAZIONI

Ai candidati potrà essere richiesto di regolarizzare eventuali imperfezioni formali, nonché di fornire chiarimenti e/o informazioni; il nuovo termine fissato per la regolarizzazione avrà carattere di perentorietà.

L'esclusione dalla selezione ha luogo qualora ricorra uno dei seguenti casi:

1. La domanda sia presentata oltre il termine di scadenza indicato nell'avviso o con modalità diverse da quelle ivi indicate;
2. Mancanza dei requisiti previsti dall'avviso;
3. La domanda risulti illeggibile;

4. La domanda sia priva della sottoscrizione del candidato;
5. Mancanza dei documenti indicati al precedente art. 5 da allegare alla domanda;
6. L'apposizione di segni e/o la presenza di cancellature e abrasioni sulla domanda di partecipazione;
7. Inoltro della domanda ad indirizzo postale e/o di posta elettronica certificata diverso da quello indicato nel presente avviso.
8. Inoltro della domanda da indirizzo di posta elettronica non intestato al candidato.

Il provvedimento di esclusione, debitamente motivato, sarà comunicato ai candidati interessati.

ART. 7 – COMMISSIONE ESAMINATRICE

Il concorso cui parteciperanno i candidati in possesso dei requisiti di ammissibilità previsti dall'art. 3 avrà luogo tramite prova scritta/pratica, colloquio e valutazione dei titoli (formativi e professionali) tesi alla verifica delle competenze tecnico-professionali, nonché delle attitudini allo svolgimento delle mansioni.

La valutazione sarà effettuata da un'apposita Commissione esterna nominata dall'Amministrazione Consortile e composta da n. 3 (tre) componenti nel rispetto dell'art. 43 del C.C.N.L. di categoria.

La Commissione disporrà per la valutazione dei candidati di un punteggio massimo di **100 punti**: n. **70** punti per le prove d'esame distinte tra prova scritta (30 punti) e prova orale (40 punti) diretti alla valutazione delle competenze possedute e dell'attitudine allo svolgimento dell'incarico e n. **30** per la valutazione dei titoli, così come specificato negli articoli seguenti.

ART. 8 – AMMISSIONE AL CONCORSO

Tutti i candidati in possesso dei prescritti requisiti saranno considerati ammessi. L'elenco dei candidati ammessi alla selezione sarà pubblicato **ESCLUSIVAMENTE** sul sito istituzionale del Consorzio www.bonificaugento.it – albo on line nella sezione "Avvisi". Tale pubblicazione costituisce l'unica notifica ad ogni effetto di legge e pertanto non si procederà ad effettuare comunicazioni individuali. È quindi onere dei candidati provvedere alla consultazione periodica della sezione dedicata al concorso. L'accertamento del possesso dei requisiti prescritti, così come la verifica delle dichiarazioni rese dai candidati relativamente all'effettivo possesso dei titoli di preferenza o precedenza, può essere effettuato dall'Amministrazione in qualsiasi momento della procedura concorsuale. In caso di accertamento da parte di un candidato di presentazione di dichiarazioni false o mendaci verrà disposta la sua esclusione dal concorso o la decadenza dall'assunzione eventualmente intervenuta, ed inoltrata denuncia all'Autorità Giudiziaria per falsa dichiarazione.

ART. 9 – CALENDARIO E SEDE DELLE PROVE

Il calendario e le sedi di svolgimento delle prove concorsuali verranno comunicati con successivo avviso sul sito istituzionale del Consorzio www.bonificaugento.it – albo on line nella sezione "Avvisi". Non verrà inviata alcuna comunicazione individuale agli interessati. È quindi onere dei candidati provvedere alla consultazione periodica della sezione dedicata al concorso. I candidati dovranno presentarsi alle prove concorsuali muniti di documento d'identità personale in corso di validità (non saranno valide fotocopie in sostituzione del documento fisico o scansioni digitali su smartphone). Sul sito internet istituzionale, nell'apposita pagina dedicata al concorso, verranno rese note tutte le ulteriori disposizioni igienico sanitarie che saranno in vigore nel momento in cui verranno programmate le sessioni d'esame e che l'Amministrazione e i candidati dovranno rispettare in occasione delle prove concorsuali. Il mancato rispetto di tali disposizioni da parte di un candidato comporterà l'impossibilità di partecipazione alle prove. L'arrivo in aula dopo l'inizio dell'eventuale prova preselettiva e della prova scritta/pratica comporterà l'esclusione dal concorso. L'arrivo tardivo alla prova orale potrà comportare l'esclusione ad insindacabile giudizio della commissione esaminatrice, che valuterà la possibilità o meno di far accedere alla prova il candidato in ritardo.

ART. 10 – PROGRAMMA D'ESAME

Le prove d'esame di cui al successivo articolo verteranno sui seguenti argomenti:

- Conoscenza dei reati del Pubblico Ufficiale (Libro II – Titolo II – Capo I del Codice Penale)
- Conoscenza base di Idraulica e dei sistemi di irrigazione;
- Conoscenza base dei rilievi catastali;
- Elementi del Codice dell'ambiente – D. Lgs. 152/2006 e s.m.i.
- Elementi del codice degli appalti – D. Lgs. 50/2016 e ss.mm.ii.
- Elementi di legislazione nazionale e regionale in materia di ordinamento dei consorzi di bonifica.

ART. 11 – PROVE D'ESAME

11.1 PRESELEZIONE

Nell'ipotesi in cui pervenga un numero di domande di partecipazione superiore a 50, l'Amministrazione si riserva la possibilità di effettuare una prova preselettiva sulle materie previste dal presente bando.

L'eventuale preselezione, che non è prova d'esame, consisterà nella somministrazione di test a risposta multipla per la verifica delle attitudini e della professionalità dei candidati e la loro potenziale rispondenza alle caratteristiche proprie delle attività in questione, con le più ampie garanzie di trasparenza, imparzialità e pari opportunità. I quesiti potranno verificare una serie di fattori specifici come di seguito riportato a titolo esemplificativo:

- cultura generale e materie oggetto del programma di esame, ivi compresa la conoscenza dell'uso delle applicazioni informatiche più diffuse;
- capacità quali il ragionamento logico, verbale, numerico, astratto, spaziale e il problem solving, in relazione all'attività del profilo professionale per il quale si concorre.

I candidati devono presentarsi per l'espletamento dell'eventuale preselezione nelle date e nelle sedi che saranno comunicate esclusivamente mediante appositi "avvisi" pubblicati sul sito internet istituzionale del Consorzio: www.bonificaugento.it **– albo on line nella sezione "Avvisi", con un preavviso di almeno 7 giorni (sette) dall'inizio della prova.**

Tale forma di pubblicità costituirà notifica ad ogni effetto di Legge e non sarà data pertanto ulteriore comunicazione in merito.

L'espletamento della preselezione, potrà essere suddivisa in più turni qualora, per ragioni organizzative e logistiche, non sia possibile effettuare, nello stesso turno, la suindicata prova a tutti i candidati.

Ai candidati sarà permesso l'ingresso nella sala per l'espletamento dell'eventuale preselezione, previa esibizione di documento di identità in corso di validità.

Saranno ammessi alle prove concorsuali i candidati che nella prova preselettiva abbiano ottenuto una votazione minima, stabilita dalla Commissione prima dell'espletamento della prova medesima, che comunque non potrà essere inferiore a 25/30. Il numero delle domande e i criteri di attribuzione dei punteggi verranno stabiliti dalla Commissione esaminatrice. In ogni caso, il punteggio ottenuto nella prova preselettiva non verrà preso in considerazione ai fini della graduatoria finale di merito, in quanto unicamente finalizzato all'accesso alle successive fasi concorsuali. L'esito della prova preselettiva verrà pubblicato tramite avviso sul sito web dell'Ente nell'apposita sezione dedicata al concorso e non verranno effettuate comunicazioni individuali.

Sono esclusi dalla preselezione e quindi accedono direttamente alle prove di esame i candidati che abbiano lavorato per il Consorzio di Bonifica Ugento e Li Foggi con rapporto a tempo determinato per almeno 6 (sei) mesi.

11.2 PROVE D'ESAME

Gli esami consisteranno in una prova scritta/pratica ed una prova orale (colloquio).

PROVA SCRITTA/PRATICA

La prova scritta verterà sul programma d'esame di cui all'articolo precedente e potrà consistere, a scelta della Commissione esaminatrice, in una delle seguenti tipologie o in una combinazione di esse:

- prova per questionario consistente in una serie di domande alle quali i candidati dovranno rispondere in maniera sintetica e/o in una serie di domande con risposte predefinite a scelta multipla, anche a carattere attitudinale;
- prova a contenuto teorico-pratico, da svolgersi con l'ausilio di un personal computer e finalizzata a verificare la padronanza del candidato con le tematiche incluse nel programma d'esame.

La durata della prova e le modalità di svolgimento della stessa verranno stabilite dalla Commissione esaminatrice.

Il materiale occorrente per lo svolgimento della prova d'esame verrà fornito dalla Commissione; non è consentito l'utilizzo di materiale diverso.

Durante la prova scritta non sarà permesso consultare testi di legge e di regolamenti, manuali, codici e simili. Sarà altresì vietato l'utilizzo di cellulari, computer portatili ed altre apparecchiature elettroniche. Tali apparecchiature dovranno essere depositate all'ingresso della sala dedicata alle prove. I candidati che, durante le prove, verranno sorpresi nell'utilizzo di apparecchiature elettroniche verranno immediatamente esclusi dal concorso.

COLLOQUIO (prova orale)

Al colloquio, in seduta pubblica, verranno ammessi solo i candidati che avranno superato la prima prova scritta/pratica con una votazione minima di 21/30. Il colloquio verterà sul programma d'esame di cui all'articolo precedente e consisterà in un colloquio individuale nel corso del quale i candidati verranno chiamati a rispondere a domande mirate ad accertare le loro conoscenze, la padronanza degli argomenti, la capacità di sviluppare ragionamenti. Il colloquio si svolgerà in un locale aperto al pubblico di capienza idonea ad assicurare la massima partecipazione.

La prova orale si intende superata con una votazione di almeno 26/40. La valutazione della prova orale verrà resa nota al termine della seduta della Commissione dedicata a tale prova mediante pubblicazione dell'elenco dei candidati esaminati con l'indicazione del punteggio da ciascuno riportato. Tali pubblicazioni hanno valore di notifica a tutti gli effetti.

Il punteggio finale delle prove verrà determinato dalla somma del voto conseguito nella prova scritta / pratica (max 30 punti) e nella prova orale (max 40 punti).

ART. 12 – CRITERI DI VALUTAZIONE DELLE PROVE D'ESAME

Prove scritte

I criteri di valutazione delle prove scritte sono i seguenti:

1. aderenza ed attinenza della risposta al quesito posto, completezza e correttezza della risposta;
2. chiarezza, capacità di esposizione, uso della terminologia appropriata, capacità di analisi e di sintesi;
3. logica del processo di ragionamento in funzione della domanda, dimostrazione adeguata del possesso delle competenze tecniche, conoscenza adeguata dell'attuale normativa di riferimento;

4. dimostrazione di corretto utilizzo degli strumenti informatici messi a disposizione per l'elaborazione della prova.

Prova orale

I criteri di valutazione della prova orale sono i seguenti:

1. aderenza ed attinenza della risposta al quesito posto, completezza e correttezza della risposta;
2. chiarezza espositiva, uso della terminologia appropriata;
3. logica del processo di ragionamento in funzione della domanda, conoscenza della normativa di riferimento.

La Commissione potrà effettuare delle domande tendenti a valutare il livello di flessibilità, empatia e autocontrollo del candidato, di cui si terrà conto nell'attribuzione dei punteggi ai criteri di valutazione predetti.

La mancata presenza anche ad una sola delle prove d'esame comporterà l'esclusione dal concorso.

ART. 13- VALUTAZIONE DEI TITOLI

La Commissione esaminatrice, in seduta riservata, procederà ad effettuare la **valutazione dei curricula presentati, mediante** attribuzione dei punteggi come in appresso.

Il punteggio dei titoli **sino ad un massimo di 30 punti**, verrà attribuito sulla base dei seguenti criteri:

A) Formazione: max 13 punti

Punteggio di diploma di scuola media superiore (max 5 punti)

- votazione fino a 48/60 *oppure* fino a 81/100: punti 1;
- votazione da 49/60 fino a 54/60 *oppure* da 82/100 fino a 90/100: punti 2;
- votazione da 55/60 fino a 59/60 *oppure* da 91/100 fino a 99/100: punti 3;
- votazione 60/60 *oppure* 100/100: punti 4;
- votazione 60/60 e lode *oppure* 100/100 e lode: punti 5.

Punteggio eventuale formazione post diploma attinente con titolo di accesso al concorso (max 8 punti)

- Titoli di studio aggiuntivi: laurea magistrale: 5 punti - laurea triennale: 2 punti;
- Master e/o corsi di formazione riferibili al profilo richiesto: punti 1 per master/corso;

Non sono considerati nella valutazione dei titoli i corsi di formazione di durata complessiva inferiore alle 40 (quaranta) ore.

B) Esperienze lavorative: max 2 punti

Per ogni anno di attività lavorativa, in ambito sia pubblico che privato, attinente e coerente con il profilo richiesto, eccedente i due anni previsti per la partecipazione al concorso: 1 punti/anno; le frazioni di anno saranno calcolate proporzionalmente.

C) Esperienze lavorative presso Consorzi di Bonifica: max 15 punti

- Per ogni anno di attività lavorativa prestata presso un consorzio di bonifica, attinente e coerente con il profilo richiesto: 5 punti/anno; le frazioni di anno saranno calcolate proporzionalmente.

La Commissione esaminatrice, nell'ambito dell'espletamento delle suindicate attività, potrà chiedere ai candidati di regolarizzare eventuali imperfezioni formali, nonché di fornire chiarimenti e/o informazioni; il nuovo termine fissato per la regolarizzazione avrà carattere di perentorietà.

Al fine del calcolo dei punti verrà valutata esclusivamente la formazione/esperienza professionale i cui temi siano attinenti e/o coerenti con la figura in esame.

I periodi di attività lavorativa svolti attraverso collaborazioni concomitanti presso due o più strutture, sia pubbliche che private, saranno considerati una sola volta.

La Commissione procederà alla stesura dell'elenco dei candidati riportando la valutazione dei titoli e all'attribuzione dei punteggi ai singoli candidati sulla base dei criteri suindicati.

ART. 14 – APPROVAZIONE E PUBBLICAZIONE GRADUATORIA FINALE

Espletate le prove concorsuali e la valutazione dei titoli, la Commissione esaminatrice formerà la graduatoria finale, nella quale saranno indicati, in ordine decrescente, in base al punteggio finale complessivo attribuito, i candidati ritenuti idonei e non idonei.

Saranno considerati idonei i candidati che avranno ottenuto un punteggio finale complessivo pari o superiore a 50/100.

La votazione sarà determinata dalla sommatoria dei punteggi ottenuti dalle prove di esame (art. 11) e dalla valutazione dei titoli (art. 13).

In caso di parità di punteggio nella graduatoria finale, sarà data precedenza a coloro che abbiano prestato servizio presso il Consorzio di Bonifica di Bonifica Ugento e Li Foggi.

Nella formazione della graduatoria, la Commissione terrà conto dei titoli preferenziali o di precedenza ai sensi dell'art. 5, comma 4, del D.P.R. n. 487/94 e s.m.i. in caso di parità avrà diritto di precedenza il soggetto più giovane.

L'Amministrazione, previo accertamento della regolarità formale degli atti e dei verbali a cura del Responsabile del Procedimento, procederà, con Delibera Commissariale (pubblicata all'Albo consortile), all'approvazione della graduatoria definitiva consultabile sul sito internet istituzionale del Consorzio: **www.bonificaugento.it – albo on line nella sezione "Avvisi"**.

Sarà, inoltre, effettuata specifica comunicazione del risultato della selezione ai candidati risultanti in posizione utile in graduatoria.

La graduatoria resterà valida per un periodo di 2 (due) anni decorrente dalla data di adozione della Delibera Commissariale di approvazione dei risultati della selezione, e potrà essere utilizzata per eventuali ulteriori assunzioni che si rendessero necessarie nella medesima categoria e profilo professionale.

L'assunzione a tempo indeterminato, ai fini della copertura delle figure professionali oggetto della presente selezione, sarà effettuata attingendo dalla suindicata graduatoria, a partire dal primo classificato.

ART. 15 – ADEMPIMENTI SUCCESSIVI

La Commissione esaminatrice provvederà, ai fini dell'assunzione, a chiedere al vincitore della selezione la presentazione, anche a mezzo raccomandata con avviso di ricevimento la documentazione comprovante il possesso dei requisiti di ordine generale e professionale di seguito riportata:

a) Certificato di cittadinanza italiana o di uno degli Stati dell'Unione Europea;
b) Certificato attestante il godimento dei diritti politici ovvero di non essere incorso in alcuna delle cause che, ai termini delle vigenti disposizioni, ne impediscano il possesso;
c) Certificato generale del casellario giudiziale;
d) Certificato dei carichi pendenti e del casellario giudiziale;
e) Copia del diploma di scuola dell'obbligo o equipollente;
f) Copia della patente di guida cat. B;
g) Copia della documentazione comprovante le dichiarazioni, rese in sede di partecipazione, ai fini della valutazione dei titoli di cui all'art. 13, punti A, B e C.

L'assunzione resta sempre e comunque subordinata all'accertamento della regolarità dei suindicati documenti e alla sottoscrizione del contratto. Il rapporto di lavoro sarà regolato dalle norme del contratto collettivo nazionale di lavoro in vigore, per i dipendenti dei Consorzi di bonifica, al quale viene fatto riferimento per quanto non previsto dal presente avviso.

Il Consorzio avrà facoltà di accertare tramite il medico competente dell'Ente l'idoneità fisica del lavoratore al posto da ricoprire. Se dall'esito dell'accertamento sanitario dovesse risultare l'inidoneità fisica del lavoratore al posto da ricoprire, verrà adottato il provvedimento di decadenza dall'impiego.

Il Consorzio si riserva di procedere alla stipula del contratto di lavoro anche in caso di partecipazione di un solo candidato, sempre che sia giudicato idoneo a ricoprire il relativo incarico.

Fermo restando quanto previsto dal D.P.R. 445/2000 in merito alle sanzioni penali in caso di dichiarazioni mendaci, qualora dal controllo emerga la non veridicità del contenuto delle dichiarazioni rese dal candidato, il medesimo sarà escluso e/o dichiarato decaduto dalla procedura di selezione e/o dall'eventuale rapporto di lavoro nel frattempo instaurato.

Il periodo di prova è quello previsto dalle norme e dalla contrattazione vigente.

ART. 16 – INFORMATIVA E AUTORIZZAZIONE DEI DATI PERSONALI

l dati raccolti saranno utilizzati, ai sensi del D.Lgs. 196 del 30/06/2003, così come modificato dal D.Lgs. 101/2018, e dell'art. 13 del Regolamento UE n. 2016/679, per le sole finalità inerenti allo svolgimento della procedura selettiva e dalla eventuale costituzione del rapporto di lavoro, con le modalità di cui all'allegata "*Informativa e autorizzazione al trattamento dei dati personali"* (All. 2 - Informativa e autorizzazione al trattamento dati), di cui il candidato dovrà attestare di aver preso visione e rilasciare il relativo consenso. Il conferimento dei dati è obbligatorio ai fini della valutazione dei requisiti di partecipazione, pena l'esclusione dalla selezione. Il titolare del trattamento è il Consorzio Ugento e Li Foggi – Ugento (LE).

ART. 17 - PUBBLICITÀ

Il presente avviso è pubblicato sul sito istituzionale de Consorzio di Bonifica Ugento e Li Foggi – Ugento (le) - **www.bonificaugento.it – albo on line nella sezione "Avvisi"** e sul B.U.R.P. *(Bollettino Ufficiale della Regione Puglia)*.

ART. 18 – RESPONSABILE DEL PROCEDIMENTO

Ai sensi della Legge n. 241/1990, il Responsabile del Procedimento del Procedimento è il Procedimento è il funzionario Alberto Branca Tel. 0833/959464

ART. 19 - INFORMAZIONI

Ogni informazione o chiarimento in merito alla presente procedura, dovrà essere formalizzato tramite comunicazione P.E.C. al seguente indirizzo: bando.assistentiirrigui@cbuf.legalmail.it.

La risposta fornita dal Consorzio ai richiedenti, se di interesse generale, verrà portata a conoscenza degli interessati mediante pubblicazione sul sito internet istituzionale del Consorzio: **www.bonificaugento.it – albo on line nella sezione "Avvisi".**

ART. 20 – NORME DI RINVIO

Per tutto quanto non previsto nel presente Avviso si fa riferimento alla vigente legislazione e ai contratti collettivi di categoria.

ART. 21 – NORMA FINALE

La pubblicazione del presente avviso, la partecipazione alla procedura, la formazione della graduatoria non comportano per il Consorzio alcun obbligo di procedere alla stipula del contratto né, per i partecipanti alla procedura, alcun diritto a qualsivoglia prestazione da parte dell'Ente.

Il Consorzio si riserva la facoltà di sospendere, modificare e annullare la procedura concorsuale e/o di non procedere alla stipula del contratto, in qualunque momento e qualunque sia lo stato di avanzamento della stessa, per ragioni di pubblico interesse, senza che gli interessati alla procedura possano esercitare nei suoi confronti alcuna pretesa a titolo risarcitorio o di indennizzo.

Ugento, _____

IL COMMISSARIO STRAORDINARIO UNICO
(Dott. Alfredo Borzillo)

Allegato 1

"DOMANDA DI PARTECIPAZIONE"

OGGETTO: CONCORSO PUBBLICO PER TITOLI ED ESAMI AI SENSI DEGLI ARTT. 42 E 43 DEL C.C.N.L. PER I DIPENDENTI DEI CONSORZI DI BONIFICA E DI MIGLIORAMENTO FONDIARIO, DI N. 2 (due) ASSISTENTI IRRIGUI DA INQUADRARE, AGLI EFFETTI DEL PREDETTO CONTRATTO COLLETTIVO, NELL'AREA "B" PARAMETRO 127, CON RAPPORTO DI LAVORO A TEMPO INDETERMINATO.

La/Il sottoscritta/o .....

Data di nascita: ...../...../..... , Luogo di nascita: .....

Codice fiscale:..... Indirizzo di residenza: .....

.....

Indirizzo per la corrispondenza *(solo se diverso da quello di residenza)*: .....

.....

Numero di telefono (cellulare): ....

Indirizzo e-mail: .....

Indirizzo PEC:.....

C H I E D E

di essere ammesso/a a partecipare alla selezione in oggetto.

A tal fine, ai sensi degli artt. 46 e 47 del D.P.R. 28.12.2000 n. 445 e s.m.i., consapevole delle sanzioni penali previste in caso di dichiarazioni mendaci di cui all'art. 76 del citato D.P.R. n. 445/2000,

D I C H I A R A

(barrare la casella che interessa)

☐ di essere cittadino italiano e di essere in possesso dei diritti civili e politici nonché di essere iscritt… nelle liste elettorali del Comune di: .....;

oppure

☐ (se cittadino di uno degli stati membri dell'Unione Europea)

- ☐ di essere cittadino del seguente Stato dell'Unione Europea _____;
- ☐ di avere il godimento dei diritti civili e politici nello stato di appartenenza o provenienza;
- ☐ di essere in possesso di tutti i requisiti previsti per i cittadini della Repubblica;
- ☐ di avere adeguata conoscenza della lingua italiana (scritta e parlata)

☐ di non avere riportato condanne penali e di non avere procedimenti penali in corso o stati di interdizione o provvedimenti di prevenzione o altre misure che comportino la perdita dell'elettorato attivo e passivo o il licenziamento di diritto da parte di Ente Pubblico o Pubblica Amministrazione;

ovvero

(precisare di seguito le eventuali condanne penali riportate e/o gli eventuali procedimenti penali in corso):

☐ .....

☐ di non aver riportato condanne penali che, salvo riabilitazione, possano impedire l'instaurarsi e il mantenimento di un rapporto di impiego presso una Pubblica Amministrazione;

ovvero

(precisare di seguito le eventuali condanne penali riportate e/o gli eventuali procedimenti penali in corso):

☐ .....

☐ di non essere stato/a destituito/a o dispensato/a dall'impiego presso Pubbliche Amministrazioni o decaduto/a per aver presentato documenti falsi o viziati da invalidità non sanabili né di essere stato interdetto dai pubblici uffici con sentenza passata in giudicato;

ovvero

(precisare, di seguito, l'eventuale destituzione, licenziamento, dispensa o decadenza dall'impiego presso una Pubblica Amministrazione):

☐ .....

☐ di essere fisicamente idoneo all'impiego;

☐ di voler usufruire, ai sensi dell'art. 20 della legge 104/1992 e s.m.i., durante le prove:

- ☐ dell'ausilio di .....;
- ☐ dei tempi aggiuntivi di .....;

☐ di essere in possesso di patente di guida cat. B;

☐ di essere in possesso del Diploma di scuola media superiore o titolo equiparato o equipollente o superiore assorbente per Legge, oppure titolo di studio conseguito all'estero che sia riconosciuto equivalente, ai fini della partecipazione ai pubblici concorsi secondo la normativa vigente, come di seguito certificato e specificato:

Diploma di Scuola Superiore o _____ conseguito presso _____

in data _____ con la votazione di _____ (allegare relativa documentazione nel caso di titolo equiparato o equipollente o superiore assorbente);

☐ di possedere almeno 2 anni di esperienza professionale, in ambito sia pubblico che privato, attinente e coerente con il profilo richiesto;

☐ di prendere atto che tutte le comunicazioni e/o notificazioni, inerenti la procedura di selezione, avverranno mediante la pubblicazione sul sito internet istituzionale del Consorzio di Bonifica Ugento e Li Foggi: http://www.bonificaugento.it, Albo on line, nella sezione "Avvisi" che dette pubblicazioni avranno valore di notifica a tutti gli effetti, fermo restando la facoltà dell'Amministrazione di procedere con forme diverse, aggiuntive rispetto alla pubblicazione;

☐ di accettare incondizionatamente tutte le norme riportate nell'avviso pubblico;

☐ di essere consapevole che la sede di lavoro può variare per effetto della costituzione del Consorzio "Centro-Sud Puglia" di cui alla Legge Regione Puglia 3 febbraio 2017 n. 1 e ss.mm.ii.;

☐ di prendere atto, a norma del D.Lgs. n.196/2003, come modificato dal D.Lgs. n.101/2018, e del Regolamento UE 2016/679, che l'Ente utilizzerà i dati forniti dal/dalla sottoscritto/a unicamente nell'ambito della presente procedura di selezione;

DICHIARA ALTRESÌ

- di possedere gli eventuali ulteriori titoli di studio valutabili ai fini della partecipazione al concorso (per motivi di spazio è possibile allegare apposita dichiarazione):

- di aver maturato eventuali ulteriori esperienze lavorative, eccedenti i due anni necessari per la partecipazione, valutabili ai fini del concorso (per motivi di spazio è possibile allegare apposita dichiarazione):

- di aver lavorato presso il Consorzio di Bonifica Ugento e Li Foggi con rapporto a tempo determinato per un periodo di mesi _____ e precisamente dal _____ al _____ (eventuale)

- di possedere eventuali titoli di preferenza e/o di precedenza ai sensi dell'art. 5 comma 4 del D.P.R. 487/94 e s.m.i. (per motivi di spazio è possibile allegare apposita dichiarazione):

_____

_____

_____

_____

_____

_____

_____

_____

_____

_____

_____

_____

_____

_____

_____

_____

_____

_____

_____

_____

_____

_____

_____

A L L E G A

alla presente domanda la seguente documentazione:

- Curriculum Vitae
- Informativa e autorizzazione al trattamento dati (Allegato 2)
- Copia di un documento di riconoscimento in corso di validità
- Copia codice fiscale o tessera sanitaria

Il/La sottoscritto/a si impegna altresì a comunicare, per iscritto e tempestivamente, eventuali variazioni di indirizzo, alla Segreteria del Consorzio all'indirizzo: bando.assistentiirrigui@cbuf.legalmail.it, sollevando l'Ente da ogni responsabilità nel caso di irreperibilità.

Data _____

FIRMA

_____

Consorzio di Bonifica Ugento e Li Foggi
UGENTO (LE)

Allegato 2 - Informativa e autorizzazione al trattamento dati

Informativa e autorizzazione al trattamento dei dati personali ai sensi del D.Lgs. 196 del 30/06/2003, così come modificato dal D.Lgs. 101/2018, e dell'art. 13 del Regolamento UE n. 2016/679

Ai sensi del D. Lgs. 196/2003 (di seguito "Codice Privacy"), come modificato dal D.Lgs. 101/2018, e dell'art. 13 del Regolamento UE n. 2016/679 (di seguito "GDPR 2016/679"), recante disposizioni a tutela delle persone e di altri soggetti rispetto al trattamento dei dati personali, desideriamo informarLa che i dati personali da Lei forniti formeranno oggetto di trattamento nel rispetto della normativa sopra richiamata e degli obblighi di riservatezza cui è tenuto questo Ente.

1. Titolare del trattamento

Il Titolare del trattamento, ai sensi degli artt. 4 e 24 del Reg. UE 2016/679, è il Consorzio di Bonifica Ugento e Li Foggi nella persona del Legale Rappresentante pro tempore Dott. Alfredo Borzillo domiciliato per la carica in Ugento (LE) – S.P. Ugento – Casarano km. 2,00, mail: info@bonificaugento.it.

Il titolare, a norma del regolamento sui dati personali, si avvale di Responsabili individuati nelle persone dei Dirigenti addetti ai vari servizi, i quali, a loro volta, provvedono ad individuare appositi incaricati del trattamento dei dati personali.

2. Responsabile della protezione dei dati (DPO)

Il Responsabile della protezione dei dati (DPO), ai sensi degli artt. 37 – 39 del Reg. UE 2016/679, è l' Avv. Andrea Lisi, domiciliato per la carica in Ugento (LE) – S.P. Ugento – Casarano km. 2,00, mail: andrealisi@studiolegalelisi.it.

3. Finalità del trattamento

I dati di natura personale forniti, necessari per gli adempimenti previsti dai procedimenti amministrativi dell'Ente e per quelli di Legge in ordine al concorso pubblico per titoli ed esami per la selezione di personale, saranno trattati nel rispetto delle condizioni di liceità ex art. 6 f) Reg. UE 2016/679 per le seguenti finalità:

- i dati potranno essere comunicati o portati a conoscenza di responsabili ed incaricati di soggetti pubblici o privati coinvolti a vario titolo nell'espletamento delle attività del Consorzio per la gestione totale e/o parziale delle procedure di concorso pubblico;
- i dati relativi al nome, cognome, codice fiscale, titoli di studio, esperienze lavorative, ecc. potranno essere pubblicati sul sito internet istituzionale del Consorzio ai fini delle previste comunicazioni del calendario delle prove e delle graduatorie di merito;
- il conferimento dei dati è obbligatorio ai fini della partecipazione al bando di concorso pubblico; il mancato conferimento comporta quindi l'impossibilità di partecipare al concorso.

4. Destinatari o categorie di destinatari dei dati

I dati di natura personale forniti saranno comunicati a destinatari, che tratteranno i dati in qualità di responsabili (art. 28 del DGPR 2016/679) e/o in qualità di persone fisiche che agiscono sotto l'autorità del Titolare e del Responsabile (art. 29 del DGPR 2016/679), per le finalità sopra elencate. I dati potranno essere comunicati a: - Enti pubblici e pubbliche Amministrazioni, come ad esempio Agenzia delle Entrate – Riscossione; - professionisti aziendali, come Avvocati o studi legali; - società di consulenza e di reclutamento delle risorse umane, professionisti ed aziende che operano per l'Ente nei vari settori; - istituti bancari; - incaricati interni alla struttura per lo svolgimento delle funzioni istituzionali; - gli interessati su propria richiesta o su delega. I dati in oggetto verranno comunicati a tali soggetti, indicando la limitazione degli stessi alle finalità che verranno indicate. Non ci sarà diffusione dei dati per finalità estranee e non vincolate a quelle sopra esposte.

5. Modalità di trattamento e conservazione

Il trattamento sarà svolto in forma automatizzata e manuale, con modalità e strumenti volti a garantire la massima sicurezza e riservatezza, ad opera di soggetti di ciò appositamente incaricati. Nel rispetto di quanto previsto dall'art. 5 comma 1 lett. e) del Reg. UE 2016/679 i dati personali raccolti, previo il Suo consenso libero ed esplicito espresso in calce alla presente informativa, verranno conservati in una forma che consenta l'identificazione degli interessati per un arco di tempo non superiore al conseguimento delle finalità per le quali i dati personali sono trattati. La conservazione dei dati di natura personale forniti dipende dalla finalità del trattamento: - navigazione sul sito web (sessione); - per richiesta di contatto (massimo 1 anno); - ricezione newsletter o adesione a servizi via e-mail (massimo 24 mesi); - amministrazione, contabilità (10 anni); tempistica determinata sulla base di criteri di cui l'interessato può avere informazioni scrivendo a info@bonificaugento.it.

6. Sito internet: dati di navigazione e cookies

Nel rispetto di quanto previsto dall'art. 13 del Reg. UE 2016/679 Le forniamo le dovute informazioni in ordine al trattamento dei dati personali forniti attraverso il nostro sito tenendo conto anche della Direttiva 2002/58/CE, come aggiornata dalla Direttiva 2009/136/CE, in materia di cookies nonché a quanto previsto dal Provvedimento dell'Autorità Garante per la protezione dei dati personali del 08.05.2014 sempre in materia di cookies. Dati personali trattabili: «dato personale»: qualsiasi informazione riguardante una persona fisica identificata o identificabile («interessato»); si considera identificabile la persona fisica che può essere identificata, direttamente o indirettamente, con particolare riferimento a un identificativo come il nome, un numero di identificazione, dati relativi all'ubicazione, un identificativo online o a uno o più elementi caratteristici della sua identità fisica,

fisiologica, genetica, psichica, economica, culturale o sociale.

Nel corso della navigazione all'interno del nostro sito internet è tecnicamente possibile effettuare una raccolta di informazioni definita passiva.

Non vengono utilizzati IP Address (indirizzi di Protocollo Internet) per la raccolta di informazioni.

In alcuni casi è possibile che vengano utilizzati cookie funzionali o tecnici non direttamente gestiti dal sito ma propri delle piattaforme utilizzate per la fruizione del sito stesso.

In alcuni casi è possibile che vengano utilizzati cookie di sessione temporanei per:

- migliorare o personalizzare la navigazione adeguando il funzionamento del sito alla tipologia del dispositivo utilizzato (computer, tablet, cellulare);
- memorizzare informazioni nel caso di forms di iscrizione a particolari servizi offerti dal Consorzio;
- memorizzare credenziali nel caso di funzioni di consultazione ad accesso riservato;
- In questi casi l'utilizzo dei cookies viene propriamente segnalato e l'utente ha facoltà di continuare o interrompere la navigazione.

All'interno del sito del Consorzio di Bonifica Ugento e Li Foggi:

- Non vengono utilizzati cookies per fini statistici;
- Non vengono utilizzati cookies per targeting pubblicitario;
- Non vengono direttamente utilizzati cookies permanenti;
- Non sono presenti cookies di terze parti (nelle pagine direttamente riconducibili al sito info@bonificaugento.it., per altri siti consultati dall'utente tramite link fare riferimento alle relative informative).

È possibile disabilitare l'utilizzo dei cookies; in questo caso la navigazione potrebbe risultare in alcuni casi non agevole.

Consultando la guida del proprio browser è possibile ottenere le informazioni necessarie per la disabilitazione dei cookies. Ulteriori informazioni sui maggiori browser sono disponibili utilizzando gli appositi link (potrebbero essere in lingua inglese)

7. Ambito di comunicazione e diffusione

Informiamo inoltre che i dati raccolti non saranno mai diffusi e non saranno oggetto di comunicazione senza Suo esplicito consenso, salvo le comunicazioni necessarie che possono comportare il trasferimento di dati ad enti pubblici, a consulenti o ad altri soggetti per l'adempimento degli obblighi di Legge e gli ambiti statutari dell'Ente.

8. Trasferimento dei dati personali

I suoi dati non saranno trasferiti né in Stati membri dell'Unione Europea né in Paesi terzi non appartenenti all'Unione Europea.

9. Categorie particolari di dati personali

Ai sensi del D.Lgs. 196/2003 e ss.mm.ii. e degli articoli 9 e 10 del Regolamento UE n. 2016/679, Lei potrebbe conferire, al Consorzio dati qualificabili come "categorie particolari di dati personali" e cioè quei dati che rivelano "*l'origine razziale o etnica, le opinioni politiche, le convinzioni religiose o filosofiche, o l'appartenenza sindacale, nonché dati genetici, dati biometrici intesi a identificare in modo univoco una persona fisica, dati relativi alla salute o alla vita sessuale o all'orientamento sessuale della persona*". Tali categorie di dati potranno essere trattate dal Consorzio solo previo Suo libero ed esplicito consenso, manifestato in forma scritta in calce alla presente informativa.

10. Esistenza di un processo decisionale automatizzato, compresa la profilazione

Il Consorzio non adotta alcun processo decisionale automatizzato, compresa la profilazione, di cui all'articolo 22, paragrafi 1 e 4, del Regolamento UE n. 679/2016.

11. Diritti dell'interessato

In ogni momento, Lei potrà esercitare, ai sensi del D.Lgs. 196/2003, così come modificato dal D.lgs. 101/2018, e degli articoli dal 15 al 22 del Regolamento UE n. 2016/679, il diritto di:

a) chiedere la conferma dell'esistenza o meno di propri dati personali;

b) ottenere le indicazioni circa le finalità del trattamento, le categorie dei dati personali, i destinatari o le categorie di destinatari a cui i dati personali sono stati o saranno comunicati e, quando possibile, il periodo di conservazione;

c) ottenere la rettifica e la cancellazione dei dati;

d) ottenere la limitazione del trattamento;

e) ottenere la portabilità dei dati, ossia riceverli da un titolare del trattamento, in un formato strutturato, di uso comune e leggibile da dispositivo automatico, e trasmetterli ad un altro titolare del trattamento senza impedimenti;

f) opporsi al trattamento in qualsiasi momento ed anche nel caso di trattamento per finalità di marketing diretto;

g) opporsi ad un processo decisionale automatizzato relativo alle persone fisiche, compresa la profilazione;

h) chiedere al titolare del trattamento l'accesso ai dati personali e la rettifica o la cancellazione degli stessi o la limitazione del trattamento che lo riguardano o di opporsi al loro trattamento, oltre al diritto alla portabilità dei dati;

Consorzio di Bonifica Ugento e Li Foggi
UGENTO (LE)

i) revocare il consenso in qualsiasi momento senza pregiudicare la liceità del trattamento basata sul consenso prestato prima della revoca;

j) proporre reclamo a un'autorità di controllo.

Lei può esercitare i Suoi diritti con richiesta scritta inviata a Consorzio di Bonifica Ugento e Li Foggi, all'indirizzo postale della sede legale o all'indirizzo P.E.C.: protocollo@cbuf.legalmail.it

Io sottoscritto/a dichiaro di aver ricevuto l'informativa che precede.

_____, lì _____ Firma

_____

Io sottoscritto/a alla luce dell'informativa ricevuta

☐ **esprimo il consenso** ☐ **NON esprimo il consenso**

al trattamento dei miei dati personali inclusi quelli considerati come categorie particolari di dati.

☐ **esprimo il consenso** ☐ **NON esprimo il consenso**

alla comunicazione dei miei dati personali ad enti pubblici e società di natura privata per le finalità indicate nell'informativa.

☐ **esprimo il consenso** ☐ **NON esprimo il consenso**

al trattamento delle categorie particolari dei miei dati personali così come indicati nell'informativa che precede.

_____, lì _____

Firma

_____

CONSORZIO DI BONIFICA UGENTO E LI FOGGI

AVVISO DI CONCORSO PUBBLICO PER TITOLI ED ESAMI AI SENSI DEGLI ARTT. 42 E 43 DEL C.C.N.L. PER I DIPENDENTI DEI CONSORZI DI BONIFICA E DI MIGLIORAMENTO FONDIARIO, DI N. 2 (DUE) IMPIEGATI DI CONCETTO AMMINISTRATIVI DA INQUADRARE, AGLI EFFETTI DEL PREDETTO CONTRATTO COLLETTIVO, NELL'AREA "A" PARAMETRO 134, CON RAPPORTO DI LAVORO A TEMPO INDETERMINATO.

ART. 1 – PREMESSE

Il Consorzio di Bonifica Ugento e Li Foggi, in esecuzione della Deliberazione Commissariale n. 264 del 29/06/2023, indice la procedura di concorso pubblico, per titoli ed esami, ai sensi degli art. 42 e 43 del C.C.N.L. per i dipendenti dei Consorzi di Bonifica e di Miglioramento Fondiario, di n. 2 (due) Impiegati di concetto Amministrativi, in possesso di **Diploma** di scuola media superiore o titolo equiparato o equipollente o superiore per Legge, da inquadrare, agli effetti del predetto contratto collettivo, nell'Area "A" parametro 134, con rapporto di lavoro a tempo indeterminato.

Le modalità di partecipazione alla selezione e quelle di svolgimento della medesima sono disciplinate dal presente avviso.

L'avviso è indetto nel rispetto della normativa vigente in tema di parità e pari opportunità tra uomini e donne per l'accesso al lavoro ed il trattamento sul lavoro nonché dei titoli preferenziali o di precedenza ai sensi dell'art. 5, comma 4, del D.P.R. n. 487/94 e s.m.i. Non sono previsti limiti di età.

La procedura di selezione rispetta le disposizioni in materia di collocamento dei disabili di cui alla Legge n. 68/1999 e ss.mm.ii., le cui quote di riserva risultano già rispettate dall'Ente e rispetta altresì le previsioni di cui all'art. 20 della Legge 104/1992 "Legge quadro per l'assistenza, l'integrazione sociale dei diritti delle persone con handicap".

ART. 2 – ATTIVITÀ OGGETTO DELLE PRESTAZIONI

Profilo e mansioni da svolgere:

Il profilo di cui alla presente selezione è quello di impiegato di concetto amministrativo.

L'impiegato svolgerà in via prevalente attività tecnica o amministrativo-contabile con iniziativa ed autonomia operativa, provvedendo all'istruzione e alla definizione delle pratiche assegnate, curandone i relativi adempimenti organizzativi e funzionali.

In particolare, il soggetto da selezionare dovrà svolgere le attività di seguito specificate:

- registrazione della corrispondenza in entrata/uscita mediante utilizzo del software informatico/ piattaforma in uso al Consorzio;
- aggiornamento dei partitari dei creditori e debitori nell' ambito dell'attività di protocollazione;
- gestione della protocollazione degli atti incluso l'aggiornamento e la conservazione anche mediante procedimenti informatizzati;
- gestione dell'economato consortile con particolare riferimento alle procedure di forniture varie;
- supporto alle attività concernenti materie e profili di carattere amministrativo.

Ai fini dello svolgimento delle suddette attività è richiesta:

- conoscenza dei principali applicativi protocollo informatico, nonché competenze connesse al profilo da ricoprire;
- disponibilità ad effettuare trasferte.

Tipologia rapporto di lavoro: tempo indeterminato;

Trattamento Economico: stabilito dal vigente C.C.N.L. dei dipendenti dei Consorzi di Bonifica e miglioramento fondiario corrispondente all'Area A, Parametro 134 di inquadramento.

Sede di Lavoro: Sede del Consorzio di Bonifica Ugento e Li Foggi (LE) via strada provinciale Km 2 – Ugento (le);

Si evidenzia che la predetta Sede di lavoro è suscettibile di variazione in relazione alla prossima costituzione del Consorzio "Centro Sud Puglia" di cui alla Legge Regione Puglia 3 febbraio 2017, n. 1 e ss.mm.ii. ed il candidato, con la partecipazione al concorso, dichiara di avere piena consapevolezza e di accettare la possibile variazione della sede di lavoro.

ART. 3 – REQUISITI PER L'AMMISSIONE ALLA SELEZIONE

Alla procedura selettiva di cui al presente avviso possono partecipare coloro che, alla data di scadenza del termine per la presentazione delle domande, sono in possesso dei requisiti sotto indicati:

a) Cittadinanza italiana;

tale requisito non è richiesto per i soggetti appartenenti all'Unione Europea purché ai sensi dell'art. 3 del D.P.C.M. 07.02.1994 n. 174, posseggano i seguenti requisiti:

- godano dei diritti civili e politici anche negli Stati di appartenenza o provenienza;
- siano in possesso, fatta eccezione della titolarità della cittadinanza italiana, di tutti i requisiti previsti per i cittadini della Repubblica;
- abbiano adeguata conoscenza della lingua italiana (scritta e parlata);

b) Età non inferiore ai 18 anni;

c) Godimento dei diritti civili e politici;

d) Assenza di condanne per reati che comportino la perdita dell'elettorato attivo e passivo o il licenziamento di diritto da parte di Ente Pubblico o Pubblica Amministrazione;

e) Idoneità fisica all'impiego ed alle mansioni proprie del profilo di impiegato di concetto di cui sopra. I portatori di handicap, se appartenenti alle categorie di cui alla Legge n. 104/1992 o i disabili ai sensi della Legge n. 68/1999, dovranno specificare nella domanda di partecipazione al concorso l'ausilio necessario all'espletamento della prova, in relazione al proprio handicap, nonché segnalare l'eventuale necessità di tempi aggiuntivi per l'espletamento della prova, in relazione al proprio handicap;

f) Patente di guida categoria B.

Per essere ammessi a partecipare alla procedura selettiva **i candidati**, oltre a possedere i requisiti generali di cui sopra, **devono essere inderogabilmente in possesso anche dei seguenti requisiti specifici di ordine professionale**:

1. **Diploma** di scuola media superiore o titolo equipollente o titolo superiore assorbente per Legge, oppure titolo di studio conseguito all'estero che sia riconosciuto equivalente, ai fini della partecipazione ai pubblici concorsi secondo la normativa vigente (in quest'ultimo caso il candidato avrà cura di dimostrare l'equiparazione; la validità del titolo di studio dovrà risultare da idonea certificazione rilasciata dalle autorità competenti);

1. Almeno **2 anni di esperienza professionale,** in ambito sia pubblico che privato, attinente e coerente con il profilo richiesto.

I requisiti prescritti devono essere posseduti alla data di scadenza del termine stabilito nel presente avviso per la presentazione della domanda di partecipazione alla procedura, a pena di esclusione dei candidati dalla procedura medesima.

Sono esclusi coloro che sono stati interdetti dai pubblici uffici, nonché coloro che sono stati destituiti o dispensati da un impiego presso una Pubblica Amministrazione o siano decaduti dall'impiego stesso per averlo conseguito mediante produzione di documenti falsi o viziati da invalidità non sanabile.

L'accertamento della mancanza anche di uno solo dei requisiti obbligatori (sia di ordine generale che professionale) di cui al presente articolo, per l'ammissione alla selezione e per l'assunzione, comporta, in qualunque tempo, l'esclusione dalla selezione o la risoluzione del contratto individuale di lavoro.

ART. 4 – INCARICO AD AGENZIA SPECIALIZZATA

Il Consorzio, a suo insindacabile giudizio, si riserva la facoltà di avvalersi di apposita società esterna o agenzia specializzata nel settore, per l'espletamento dell'intera procedura concorsuale o di parti di essa, fermo restando la previsione di cui all'art. 43 del C.C.N.L. in ordine alla composizione della Commissione Giudicatrice.

ART. 5 – DOMANDA DI PARTECIPAZIONE

Le domande di partecipazione dovranno essere redatte in lingua italiana secondo lo schema allegato al presente avviso (**Allegato 1 - "Domanda di partecipazione"**), compilato in ogni parte. Ai sensi dell'art. 38, 3° comma, del D.P.R. n. 445/2000, la domanda di partecipazione alla selezione deve essere sottoscritta e presentata unitamente a copia fotostatica, fronte e retro, non autenticata, di un documento di identità in corso di validità del candidato. Saranno escluse le domande prive di sottoscrizione.

Alla domanda di partecipazione devono essere allegati, **a pena di non ammissione alla procedura**, i seguenti documenti:

- **Curriculum vitae** (preferibilmente Europass CV) dal quale risultino in modo circostanziato i requisiti generali e specifici e tutti gli altri elementi rilevanti per la selezione, ed in particolar modo:
  - dati personali;
  - formazione (dettagliata, univoca e verificabile);
  - descrizione delle competenze ed esperienze professionali maturate con l'indicazione delle date di inizio e fine degli incarichi nelle strutture presso cui sono stati svolti.

  Il curriculum deve precisare per ogni esperienza lavorativa datore di lavoro/cliente/destinatario dell'attività al fine di consentire al Consorzio l'effettuazione delle verifiche ai sensi della normativa vigente in materia di dichiarazioni rivolte a Pubbliche Amministrazioni.
- **Informativa e autorizzazione al trattamento dei dati personali** ai sensi del D.Lgs. n.196 del 30/06/2003, così come modificato dal D.Lgs. n.101/2018, e dell'art. 13 del Regolamento UE n. 2016/679, utilizzando il modello "Allegato 2 - Informativa e autorizzazione al trattamento dati" allegato al presente avviso;
- **Fotocopia di un documento di identità** del candidato in corso di validità;
- **Fotocopia del codice fiscale** o tessera sanitaria.

Il candidato produrrà apposita autodichiarazione (ai sensi degli artt. 46 e 47 del D.P.R. n. 445/2000) qualora sia in possesso di titoli preferenziali o di precedenza ai sensi dell'art. 5, comma 4, del D.P.R. n. 487/94 e s.m.i.

La sopraindicata documentazione dovrà pervenire**, a pena di esclusione,** entro e non oltre il termine perentorio delle **ore 12:00 del giorno 30/08/2023**, attraverso le seguenti modalità:

- **trasmissione a mezzo P.E.C.** all'indirizzo di posta del Consorzio di Bonifica di Ugento e Li Foggi: bando.collaboratoreamministrativo@cbuf.legalmail.it del modulo di domanda, debitamente compilato e sottoscritto per esteso con firma non autenticata, corredato dai relativi allegati richiesti. La P.E.C. dovrà riportare come oggetto la seguente dicitura: "Concorso per l'assunzione di n. due Impiegati di concetto AMMINISTRATIVI - Area A parametro 134".

Le domande presentate per via telematica alla casella di PEC ed i file allegati dovranno pervenire in formato PDF.

Si evidenzia, con riferimento a tale sistema di trasmissione, che la domanda di partecipazione sarà valida e verrà accettata soltanto in caso di invio da una casella di posta elettronica certificata (PEC) intestata al candidato.

- **spedizione a mezzo di servizio postale con raccomandata A/R o di altro sistema di recapito autorizzato** di plico chiuso, contenente la documentazione richiesta per la partecipazione alla selezione, all'indirizzo: "Consorzio di Bonifica Ugento e Li Foggi, Via strada provinciale Km. 2 - 73059 Ugento (LE)".

  Nel caso di invio tramite Raccomandata AR il plico chiuso (ovvero la busta chiusa), contenente la domanda di partecipazione alla selezione pubblica ed i relativi allegati, deve recare la seguente dicitura: *"Concorso per l'assunzione di n. due Impiegati di concetto Amministrativo-economato-personale-ragioneria - AREA A parametro 134".*

Non saranno considerate valide le domande trasmesse con mezzi diversi da quelli sopra indicati, prive della sottoscrizione in originale del candidato nel caso di domanda cartacea, sprovviste del curriculum formativo professionale atto a comprovare i requisiti specifici. Saranno esclusi i candidati le cui domande perverranno, con una delle modalità sopra indicate, oltre il termine perentorio indicato nel presente avviso. Si evidenzia, pertanto, che per le domande spedite a mezzo servizio postale con raccomandata A/R **non farà fede la data del timbro dell'Ufficio Postale accettante, ma quella di arrivo presso il Consorzio di Bonifica Ugento e Li Foggi, Via strada provinciale Km. 2 - 73059 Ugento (LE)"**

Il Consorzio non si assume alcuna responsabilità per la mancata ricezione della domanda dovuta a disguidi postali, tecnici o informatici o ad altre cause non imputabili al Consorzio, né per la dispersione di comunicazioni dipendenti da inesatta indicazione del recapito da parte del candidato.

Il Consorzio si riserva di procedere, ai sensi dell'art. 71 del D.P.R. 445/2000, ad idonei controlli, anche a campione, sulla veridicità delle dichiarazioni sostitutive rese nelle domande di ammissione.

La presentazione della domanda di partecipazione alla selezione in oggetto, implica l'accettazione incondizionata dei relativi contenuti.

ART. 6 – CAUSE DI ESCLUSIONE E REGOLARIZZAZIONI

Ai candidati potrà essere richiesto di regolarizzare eventuali imperfezioni formali, nonché di fornire chiarimenti e/o informazioni; il nuovo termine fissato per la regolarizzazione avrà carattere di perentorietà.

L'esclusione dalla selezione ha luogo qualora ricorra uno dei seguenti casi:

1. La domanda sia presentata oltre il termine di scadenza indicato nell'avviso o con modalità diverse da quelle ivi indicate;
2. Mancanza dei requisiti previsti dall'avviso;
3. La domanda risulti illeggibile;
4. La domanda sia priva della sottoscrizione del candidato;
5. Mancanza dei documenti indicati al precedente art. 5 da allegare alla domanda;
6. L'apposizione di segni e/o la presenza di cancellature e abrasioni sulla domanda di partecipazione;
7. Inoltro della domanda ad indirizzo postale e/o di posta elettronica certificata diverso da quello indicato nel presente avviso.
8. Inoltro della domanda da indirizzo di posta elettronica non intestata al candidato.

Il provvedimento di esclusione, debitamente motivato, sarà comunicato ai candidati interessati.

ART. 7 – COMMISSIONE ESAMINATRICE

Il concorso cui parteciperanno i candidati in possesso dei requisiti di ammissibilità previsti dall'art. 3 avrà luogo tramite prova scritta/pratica, colloquio e valutazione dei titoli (formativi e professionali) tesi alla verifica delle competenze tecnico-professionali, nonché delle attitudini allo svolgimento delle mansioni.

La valutazione sarà effettuata da un'apposita Commissione esterna nominata dall'Amministrazione Consortile e composta da n. 3 (tre) componenti nel rispetto dell'art. 43 del C.C.N.L. di categoria.

La Commissione disporrà per la valutazione dei candidati di un punteggio massimo di **100 punti**: n. **70** punti per le prove d'esame distinte tra prova scritta (**30** punti) e prova orale (**40** punti) diretti alla valutazione delle competenze possedute e dell'attitudine allo svolgimento dell'incarico e n. **30** per la valutazione dei titoli, così come specificato negli articoli seguenti.

ART. 8 – AMMISSIONE AL CONCORSO

Tutti i candidati in possesso dei prescritti requisiti saranno considerati ammessi. L'elenco dei candidati ammessi alla selezione sarà pubblicato **ESCLUSIVAMENTE** sul sito istituzionale del Consorzio www.bonificaugento.it – Albo online nella sezione avvisi. Tale pubblicazione costituisce l'unica notifica ad ogni effetto di legge e pertanto non si procederà ad effettuare comunicazioni individuali. È quindi onere dei candidati provvedere alla consultazione periodica della sezione dedicata al concorso. L'accertamento del possesso dei requisiti prescritti, così come la verifica delle dichiarazioni rese dai candidati relativamente all'effettivo possesso dei titoli di preferenza o precedenza, può essere effettuato dall'Amministrazione in qualsiasi momento della procedura concorsuale. In caso di accertamento da parte di un candidato di presentazione di dichiarazioni false o mendaci verrà disposta la sua esclusione dal concorso o la decadenza dall'assunzione eventualmente intervenuta, ed inoltrata denuncia all'Autorità Giudiziaria per falsa dichiarazione.

ART. 9 – CALENDARIO E SEDE DELLE PROVE

Il calendario e le sedi di svolgimento delle prove concorsuali verranno comunicati con successivo avviso sul sito istituzionale del Consorzio di Bonifica Ugento e Li Foggi, nella home page e nell'apposita sezione dedicata al concorso di cui al presente bando, Albo online sezione Avvisi. Non verrà inviata alcuna comunicazione individuale agli interessati. È quindi onere dei candidati provvedere alla consultazione periodica della sezione dedicata al concorso. I candidati dovranno presentarsi alle prove concorsuali muniti di documento d'identità personale in corso di validità (non saranno valide fotocopie in sostituzione del documento fisico o scansioni digitali su smartphone). Sul sito internet istituzionale, nell'apposita pagina dedicata al concorso, verranno rese note tutte le ulteriori disposizioni igienico sanitarie che saranno in vigore nel momento in cui verranno programmate le sessioni d'esame e che l'Amministrazione e i candidati dovranno rispettare in occasione delle prove concorsuali. Il mancato rispetto di tali disposizioni da parte di un candidato comporterà l'impossibilità di partecipazione alle prove. L'arrivo in aula dopo l'inizio dell'eventuale prova preselettiva e della prova scritta/pratica comporterà l'esclusione dal concorso. L'arrivo tardivo alla prova orale potrà comportare l'esclusione ad insindacabile giudizio della commissione esaminatrice, che valuterà la possibilità o meno di far accedere alla prova il candidato in ritardo.

ART. 10 – PROGRAMMA D'ESAME

Le prove d'esame di cui al successivo articolo verteranno sui seguenti argomenti:

- principi generali di archivistica;
- principali applicativi e piattaforme informatiche in ambito di gestione del protocollo;
- principi generali di tutela, salvaguardia e sicurezza dei dati e delle informazioni;

- principi generali sulla gestione della posta elettronica certificata;
- cenni di diritto amministrativo;
- leggi in materia di bonifica, ordinamento statutario e gestione dei Consorzi di Bonifica (normativa nazionale e regionale).
- tenuta ed aggiornamento dell'inventario dei beni mobili/immobili dell'Ente.

ART. 11 – PROVE D'ESAME

11.1 PRESELEZIONE

Nell'ipotesi in cui pervenga un numero di domande di partecipazione superiore a 50, l'Amministrazione si riserva la possibilità di effettuare una prova preselettiva sulle materie previste dal presente bando.

L'eventuale preselezione, che non è prova d'esame, consisterà nella somministrazione di test a risposta multipla per la verifica delle attitudini e della professionalità dei candidati e la loro potenziale rispondenza alle caratteristiche proprie delle attività in questione, con le più ampie garanzie di trasparenza, imparzialità e pari opportunità. I quesiti potranno verificare una serie di fattori specifici come di seguito riportato a titolo esemplificativo:

- cultura generale e materie oggetto del programma di esame, ivi compresa la conoscenza dell'uso delle applicazioni informatiche più diffuse e della lingua inglese;
- capacità quali il ragionamento logico, verbale, numerico, astratto, spaziale e il problem solving, in relazione all'attività del profilo professionale per il quale si concorre.

I candidati devono presentarsi per l'espletamento dell'eventuale preselezione nelle date e nelle sedi che saranno comunicate esclusivamente mediante appositi "avvisi" pubblicati sul sito internet istituzionale del Consorzio: https://www.bonificaugento.it - **Albo Online** nella sezione **"AVVISI" con un preavviso di almeno 7 giorni (sette) dall'inizio della prova.**

Tale forma di pubblicità costituirà notifica ad ogni effetto di Legge e non sarà data pertanto ulteriore comunicazione in merito.

L'espletamento della preselezione, potrà essere suddivisa in più turni qualora, per ragioni organizzative e logistiche, non sia possibile effettuare, nello stesso turno, la suindicata prova a tutti i candidati.

Ai candidati sarà permesso l'ingresso nella sala per l'espletamento dell'eventuale preselezione, previa esibizione di documento di identità in corso di validità.

Saranno ammessi alle prove concorsuali i candidati che nella prova preselettiva abbiano ottenuto una votazione minima, stabilita dalla Commissione prima dell'espletamento della prova medesima, che comunque non potrà essere inferiore a 25/30. Il numero delle domande e i criteri di attribuzione dei punteggi verranno stabiliti dalla Commissione esaminatrice. In ogni caso, il punteggio ottenuto nella prova preselettiva non verrà preso in considerazione ai fini della graduatoria finale di merito, in quanto unicamente finalizzato all'accesso alle successive fasi concorsuali. L'esito della prova preselettiva verrà pubblicato tramite avviso sul sito web dell'Ente nell'apposita sezione dedicata al concorso e non verranno effettuate comunicazioni individuali.

Sono esclusi dalla preselezione e quindi accedono direttamente alle prove di esame i candidati che hanno lavorato per il Consorzio con rapporto a tempo determinato per almeno 6 (sei) mesi.

11.2 PROVE D'ESAME

Gli esami consisteranno in una prova scritta/pratica ed una prova orale (colloquio).

PROVA SCRITTA/PRATICA

La prova scritta verterà sul programma d'esame di cui all'articolo precedente e potrà consistere, a scelta della Commissione esaminatrice, in una delle seguenti tipologie o in una combinazione di esse:

- prova per questionario consistente in una serie di domande alle quali i candidati dovranno rispondere in maniera sintetica e/o in una serie di domande con risposte predefinite a scelta multipla, anche a carattere attitudinale;
- prova a contenuto teorico-pratico, da svolgersi con l'ausilio di un personal computer e finalizzata a verificare la padronanza del candidato con le tematiche incluse nel programma d'esame.

La durata della prova e le modalità di svolgimento della stessa verranno stabilite dalla Commissione esaminatrice.

Il materiale occorrente per lo svolgimento della prova d'esame verrà fornito dalla Commissione; non è consentito l'utilizzo di materiale diverso.

Durante la prova scritta non sarà permesso consultare testi di legge e di regolamento, manuali, codici e simili. Sarà altresì vietato l'utilizzo di cellulari, computer portatili ed altre apparecchiature elettroniche. Tali apparecchiature dovranno essere depositate all'ingresso della sala dedicata alle prove. I candidati che, durante le prove, verranno sorpresi nell'utilizzo di apparecchiature elettroniche verranno immediatamente esclusi dal concorso.

COLLOQUIO (prova orale)

Al colloquio verranno ammessi solo i candidati che avranno superato la prima prova scritta/pratica con una votazione minima di 21/30. Il colloquio verterà sul programma d'esame di cui all'articolo precedente e consisterà in un colloquio individuale nel corso del quale i candidati verranno chiamati a rispondere a domande mirate ad accertare le loro conoscenze, la padronanza degli argomenti, la capacità di sviluppare ragionamenti. Il colloquio si svolgerà in un locale aperto al pubblico di capienza idonea ad assicurare la massima partecipazione.

I colloqui, in seduta pubblica, verranno organizzati in conformità alle stringenti misure anti-contagio. I candidati, muniti di mascherina, dovranno sottoscrivere apposita dichiarazione connessa all'emergenza sanitaria.

I colloqui, ai fini del rispetto di eventuali limitazioni legate a protocolli sanitari Covid-19, potranno essere svolti anche in videoconferenza mediante l'utilizzo di piattaforme informatiche (skype, meet, zoom, ecc.). In tale ipotesi l'Amministrazione provvederà a registrare ogni sessione dei colloqui al solo fine di documentare la regolarità e la trasparenza delle operazioni. Le registrazioni saranno conservate fino a 150 giorni successivi alle singole prove.

Qualora i colloqui dovessero svolgersi in videoconferenza, il Consorzio definirà apposte linee guida contenenti le modalità operative di collegamento che, preventivamente, saranno inviate ai partecipanti.

La prova orale si intende superata con una votazione di almeno 26/40. La valutazione della prova orale verrà resa nota al termine della seduta della Commissione dedicata a tale prova mediante pubblicazione dell'elenco dei candidati esaminati con l'indicazione del punteggio da ciascuno riportato. Tali pubblicazioni hanno valore di notifica a tutti gli effetti. Il punteggio finale delle prove verrà determinato dalla somma del voto conseguito nella prova scritta / pratica (max 30 punti) e nella prova orale (max 40 punti).

ART. 12 – CRITERI DI VALUTAZIONE DELLE PROVE D'ESAME

Prove scritte

I criteri di valutazione delle prove scritte sono i seguenti:

1. aderenza ed attinenza della risposta al quesito posto, completezza e correttezza della risposta;

2. chiarezza, capacità di esposizione, uso della terminologia appropriata, capacità di analisi e di sintesi;

3. logica del processo di ragionamento in funzione della domanda, dimostrazione adeguata del possesso delle competenze tecniche, conoscenza adeguata dell'attuale normativa di riferimento;

4. dimostrazione di corretto utilizzo degli strumenti informatici messi a disposizione per l'elaborazione della prova.

Prova orale

I criteri di valutazione della prova orale sono i seguenti:

1. aderenza ed attinenza della risposta al quesito posto, completezza e correttezza della risposta;

2. chiarezza espositiva, uso della terminologia appropriata;

3. logica del processo di ragionamento in funzione della domanda, conoscenza della normativa di riferimento.

La Commissione potrà effettuare delle domande tendenti a valutare il livello di flessibilità, empatia e autocontrollo del candidato, di cui si terrà conto nell'attribuzione dei punteggi ai criteri di valutazione predetti.

La mancata presenza anche ad una sola delle prove d'esame comporterà l'esclusione dal concorso.

ART. 13 - VALUTAZIONE DEI TITOLI

La Commissione esaminatrice, in seduta riservata, procederà ad effettuare la **valutazione dei curricula presentati, mediante** attribuzione dei punteggi come in appresso.

Il punteggio dei titoli **sino ad un massimo di 30 punti**, verrà attribuito sulla base dei seguenti criteri:

A) Formazione: max 13 punti

Punteggio di diploma di scuola media superiore (max 5 punti)

- votazione fino a 48/60 *oppure* fino a 81/100: punti 1;
- votazione da 49/60 fino a 54/60 *oppure* da 82/100 fino a 90/100: punti 2;
- votazione da 55/60 fino a 59/60 *oppure* da 91/100 fino a 99/100: punti 3;
- votazione 60/60 *oppure* 100/100: punti 4;
- votazione 60/60 e lode *oppure* 100/100 e lode: punti 5.

Punteggio eventuale formazione post diploma attinente con titolo di accesso al concorso: max 8 punti

- Titoli di studio aggiuntivi: laurea magistrale: 5 punti - laurea triennale: 2 punti;
- Master e/o corsi di formazione riferibili al profilo richiesto: punti 1 per master/corso;

Non sono considerati nella valutazione dei titoli i corsi di formazione di durata complessiva inferiore alle 40 (quaranta) ore.

B) Esperienze lavorative: max 2 punti

Per ogni anno di attività lavorativa, in ambito sia pubblico che privato, attinente e coerente con il profilo richiesto, eccedente i due anni previsti per la partecipazione al concorso: 1 punti/anno; le frazioni di anno saranno calcolate proporzionalmente.

C) Esperienze lavorative presso Consorzi di Bonifica: **max 15 punti**

Per ogni anno di attività lavorativa prestata presso un consorzio di bonifica, attinente e coerente con

il profilo richiesto: 5 punti/anno; le frazioni di anno saranno calcolate proporzionalmente.

La Commissione esaminatrice, nell'ambito dell'espletamento delle suindicate attività, potrà chiedere ai candidati di regolarizzare eventuali imperfezioni formali, nonché di fornire chiarimenti e/o informazioni; il nuovo termine fissato per la regolarizzazione avrà carattere di perentorietà.

Al fine del calcolo dei punti verrà valutata esclusivamente la formazione/esperienza professionale i cui temi siano attinenti e/o coerenti con la figura in esame.

I periodi di attività lavorativa svolti attraverso collaborazioni concomitanti presso due o più strutture, sia pubbliche che private, saranno considerati una sola volta.

La Commissione procederà alla stesura dell'elenco dei candidati riportando la valutazione dei titoli e all'attribuzione dei punteggi ai singoli candidati sulla base dei criteri suindicati.

ART. 14 – APPROVAZIONE E PUBBLICAZIONE GRADUATORIA FINALE

Espletate le prove concorsuali e la valutazione dei titoli, la Commissione esaminatrice formerà la graduatoria finale, nella quale saranno indicati, in ordine decrescente, in base al punteggio finale complessivo attribuito, i candidati ritenuti idonei e non idonei.

Saranno considerati idonei i candidati che avranno ottenuto un punteggio finale complessivo pari o superiore a 50/100.

La votazione sarà determinata dalla sommatoria dei punteggi ottenuti dalle prove di esame (art. 11) e dalla valutazione dei titoli (art. 13).

In caso di parità di punteggio nella graduatoria finale, sarà data precedenza a coloro che abbiano prestato servizio presso il Consorzio di Bonifica Ugento e Li Foggi.

Nella formazione della graduatoria, la Commissione terrà conto dei titoli preferenziali o di precedenza ai sensi dell'art. 5, comma 4, del D.P.R. n. 487/94 e s.m.i. in caso di parità avrà diritto di precedenza il soggetto più giovane.

L'Amministrazione, previo accertamento della regolarità formale degli atti e dei verbali a cura del Responsabile del Procedimento, procederà, con Delibera Commissariale (pubblicata all'Albo consortile), all'approvazione della graduatoria definitiva consultabile sul sito internet istituzionale del Consorzio: https://www.bonificaugento.it nell'Albo pretorio e nella sezione **"AVVISI"**.

Sarà, inoltre, effettuata specifica comunicazione del risultato della selezione al candidato risultante primo in graduatoria.

La graduatoria resterà valida per un periodo di 2 (due) anni decorrente dalla data di adozione della Delibera Commissariale di approvazione dei risultati della selezione, e potrà essere utilizzata per eventuali ulteriori assunzioni che si rendessero necessarie nella medesima categoria e profilo professionale.

L'assunzione a tempo indeterminato, ai fini della copertura delle figure professionali oggetto della presente selezione, sarà effettuata attingendo dalla suindicata graduatoria, a partire dal primo classificato.

ART. 15 – ADEMPIMENTI SUCCESSIVI

La Commissione esaminatrice provvederà, ai fini dell'assunzione, a chiedere al vincitore della selezione la presentazione, anche a mezzo raccomandata con avviso di ricevimento la documentazione comprovante il possesso dei requisiti di ordine generale e professionale di seguito riportata:

a) Certificato di cittadinanza italiana o di uno degli Stati dell'Unione Europea;

b) Certificato attestante il godimento dei diritti politici ovvero di non essere incorso in alcuna delle cause che, ai termini delle vigenti disposizioni, ne impediscano il possesso;

c) Certificato generale del casellario giudiziale;

d) Certificato dei carichi pendenti e del casellario giudiziale;

e) Copia autentica del diploma di scuola media superiore o titolo equiparato o equipollente o superiore assorbente per Legge;

f) Copia della patente di guida cat. B;

g) Copia della documentazione comprovante le dichiarazioni, rese in sede di partecipazione, ai fini della valutazione dei titoli di cui all'art. 13, punti A, B e C.

L'assunzione resta sempre e comunque subordinata all'accertamento della regolarità dei suindicati documenti e alla sottoscrizione del contratto. Il rapporto di lavoro sarà regolato dalle norme del contratto collettivo nazionale di lavoro in vigore, per i dipendenti dei Consorzi di bonifica, al quale viene fatto riferimento per quanto non previsto dal presente avviso.

Il Consorzio avrà facoltà di accertare tramite il medico competente dell'Ente l'idoneità fisica del lavoratore al posto da ricoprire. Se dall'esito dell'accertamento sanitario dovesse risultare l'inidoneità fisica del lavoratore al posto da ricoprire, verrà adottato il provvedimento di decadenza dall'impiego.

Il Consorzio si riserva di procedere alla stipula del contratto di lavoro anche in caso di partecipazione di un solo candidato, sempre che sia giudicato idoneo a ricoprire il relativo incarico.

Fermo restando quanto previsto dal D.P.R. 445/2000 in merito alle sanzioni penali in caso di dichiarazioni mendaci, qualora dal controllo emerga la non veridicità del contenuto delle dichiarazioni rese dal candidato, il medesimo sarà escluso e/o dichiarato decaduto dalla procedura di selezione e/o dall'eventuale rapporto di lavoro nel frattempo instaurato.

Il periodo di prova è quello previsto dalle norme e dalla contrattazione vigente.

ART. 16 – INFORMATIVA E AUTORIZZAZIONE DEI DATI PERSONALI

l dati raccolti saranno utilizzati, ai sensi del D.Lgs. 196 del 30/06/2003, così come modificato dal D.Lgs. 101/2018, e dell'art. 13 del Regolamento UE n. 2016/679, per le sole finalità inerenti allo svolgimento della procedura selettiva e dalla eventuale costituzione del rapporto di lavoro, con le modalità di cui all'allegata "*Informativa e autorizzazione al trattamento dei dati personali"* (All. 2 - Informativa e autorizzazione al trattamento dati), di cui il candidato dovrà attestare di aver preso visione e rilasciare il relativo consenso. Il conferimento dei dati è obbligatorio ai fini della valutazione dei requisiti di partecipazione, pena l'esclusione dalla selezione. Il titolare del trattamento è il Consorzio di Bonifica Ugento e Li Foggi – Ugento (LE).

ART. 17 - PUBBLICITÀ

Il presente avviso è pubblicato sul sito istituzionale del Consorzio di Bonifica Ugento e Li Foggi - Ugento (LE): *https://www.bonificaugento.it* e sul B.U.R.P. *(Bollettino Ufficiale della Regione Puglia)*.

ART. 18 – RESPONSABILE DEL PROCEDIMENTO

Ai sensi della Legge n. 241/1990, il Responsabile del Procedimento è il Funzionario Alberto Branca – tel. 0833/959464

ART. 19 - INFORMAZIONI

Ogni informazione o chiarimento in merito alla presente procedura, dovrà essere formalizzato tramite comunicazione P.E.C. al seguente indirizzo: bando.collaboratoreamministrativo@cbuf.legalmail.it

La risposta fornita dal Consorzio ai richiedenti, se di interesse generale, verrà portata a conoscenza degli interessati mediante pubblicazione sul sito internet istituzionale del Consorzio:

https://www.bonificaugento.it - Albo Online - nella sezione **"Avvisi"**

ART. 20 – NORME DI RINVIO

Per tutto quanto non previsto nel presente Avviso si fa riferimento alla vigente legislazione e ai contratti collettivi di categoria.

ART. 21 – NORMA FINALE

La pubblicazione del presente avviso, la partecipazione alla procedura, la formazione della graduatoria non comportano per il Consorzio alcun obbligo di procedere alla stipula del contratto né, per i partecipanti alla procedura, alcun diritto a qualsivoglia prestazione da parte dell'Ente.

Il Consorzio si riserva la facoltà di sospendere, modificare e annullare la procedura concorsuale e/o di non procedere alla stipula del contratto, in qualunque momento e qualunque sia lo stato di avanzamento della stessa, per ragioni di pubblico interesse, senza che gli interessati alla procedura possano esercitare nei suoi confronti alcuna pretesa a titolo risarcitorio o di indennizzo.

Ugento, _____

IL COMMISSARIO STRAORDINARIO UNICO
(Dott. Alfredo Borzillo)

Allegato 1

"DOMANDA DI PARTECIPAZIONE"

OGGETTO: AVVISO DI CONCORSO PUBBLICO PER TITOLI ED ESAMI AI SENSI DELL'ART. 43 DEL C.C.N.L. PER I DIPENDENTI DEI CONSORZI DI BONIFICA E DI MIGLIORAMENTO FONDIARIO, DI N. 2 (DUE) IMPIEGATI DI CONCETTO AMMINISTRATIVI DA INQUADRARE, AGLI EFFETTI DEL PREDETTO CONTRATTO COLLETTIVO, NELL'AREA "A" PARAMETRO 134, CON RAPPORTO DI LAVORO A TEMPO INDETERMINATO

La/Il sottoscritta/o .....

Data di nascita: ...../...../..... , Luogo di nascita: .....

Codice fiscale:..... Indirizzo di residenza: .....

.....

Indirizzo per la corrispondenza *(solo se diverso da quello di residenza)*:.....

.....

Numero di telefono (cellulare): ....

.....

Indirizzo e-mail: .....

Indirizzo PEC:.....

C H I E D E

di essere ammesso/a a partecipare alla selezione in oggetto.

A tal fine, ai sensi degli artt. 46 e 47 del D.P.R. 28.12.2000 n. 445 e s.m.i., consapevole delle sanzioni penali previste in caso di dichiarazioni mendaci di cui all'art. 76 del citato D.P.R. n. 445/2000,

D I C H I A R A

(barrare la casella che interessa)

☐ di essere cittadino italiano e di essere in possesso dei diritti civili e politici nonché di essere iscritt… nelle liste elettorali del Comune di: .....;

oppure

☐ (se cittadino di uno degli stati membri dell'Unione Europea)

☐ di essere cittadino del seguente Stato dell'Unione Europea ;

☐ di avere il godimento dei diritti civili e politici nello stato di appartenenza o provenienza;

☐ di essere in possesso di tutti i requisiti previsti per i cittadini della Repubblica;

☐ di avere adeguata conoscenza della lingua italiana (scritta e parlata)

☐ di non avere riportato condanne penali e di non avere procedimenti penali in corso o stati di interdizione o provvedimenti di prevenzione o altre misure che comportino la perdita dell'elettorato attivo e passivo o il licenziamento di diritto da parte di Ente Pubblico o Pubblica Amministrazione;

ovvero

(precisare di seguito le eventuali condanne penali riportate e/o gli eventuali procedimenti penali in corso):

☐ .....

☐ di non aver riportato condanne penali che, salvo riabilitazione, possano impedire l'instaurarsi e il mantenimento di un rapporto di impiego presso una Pubblica Amministrazione;

ovvero

(precisare di seguito le eventuali condanne penali riportate e/o gli eventuali procedimenti penali in corso):

☐ .....

☐ di non essere stato/a destituito/a o dispensato/a dall'impiego presso Pubbliche Amministrazioni o decaduto/a per aver presentato documenti falsi o viziati da invalidità non sanabili né di essere stato interdetto dai pubblici uffici con sentenza passata in giudicato;

ovvero

(precisare, di seguito, l'eventuale destituzione, licenziamento, dispensa o decadenza dall'impiego presso una Pubblica Amministrazione):

☐ .....

☐ di essere fisicamente idoneo all'impiego;

☐ di voler usufruire, ai sensi dell'art. 20 della legge 104/1992 e s.m.i., durante le prove:

☐ dell'ausilio di .....;

☐ dei tempi aggiuntivi di .....;

☐ di essere in possesso di patente di guida cat. B;

☐ di essere in possesso del Diploma di scuola media superiore o titolo equiparato o equipollente o superiore assorbente per Legge, oppure titolo di studio conseguito all'estero che sia riconosciuto equivalente, ai fini della partecipazione ai pubblici concorsi secondo la normativa vigente, come di seguito certificato e specificato:

Diploma di scuola media superiore _____

conseguito presso

_____

in data _____ con la votazione di _____ (allegare relativa documentazione nel caso di titolo equiparato o equipollente o superiore assorbente);

☐ di possedere almeno 2 anni di esperienza professionale, in ambito sia pubblico che privato, attinente e coerente con il profilo richiesto;

☐ di prendere atto che tutte le comunicazioni e/o notificazioni, inerenti la procedura di selezione, avverranno mediante la pubblicazione sul sito internet istituzionale del Consorzio di Bonifica Ugento e LI Foggi: www.bonificaugento.it - Albo online nella sezione avvisi. e che dette pubblicazioni avranno valore di notifica a tutti gli effetti, fermo restando la facoltà dell'Amministrazione di procedere con forme diverse, aggiuntive rispetto alla pubblicazione;

☐ di accettare incondizionatamente tutte le norme riportate nell'avviso pubblico;

☐ di essere consapevole che la sede di lavoro può variare per effetto della costituzione del Consorzio "Centro-Sud Puglia" di cui alla Legge Regione Puglia 3 febbraio 2017 n. 1 e ss.mm.ii.;

☐ di prendere atto, a norma del D.Lgs. n.196/2003, come modificato dal D.Lgs. n.101/2018, e del Regolamento UE 2016/679, che l'Ente utilizzerà i dati forniti dal/dalla sottoscritto/a unicamente nell'ambito della presente procedura di selezione;

DICHIARA ALTRESÌ

- di possedere gli eventuali ulteriori titoli di studio valutabili ai fini della partecipazione al concorso (per motivi di spazio è possibile allegare apposita dichiarazione):

_____

_____

_____

_____

_____

_____

_____

_____

_____

_____

_____

_____

_____

_____

_____

_____

_____

_____

- di aver maturato eventuali ulteriori esperienze lavorative, eccedenti i due anni necessari per la partecipazione, valutabili ai fini del concorso (per motivi di spazio è possibile allegare apposita dichiarazione):

_____

_____

_____

_____

_____

_____

_____

_____

_____

_____

_____

_____

_____

_____

- di aver lavorato presso il Consorzio di Bonifica Ugento e Li Foggi con rapporto a tempo determinato per un periodo di mesi _____ e precisamente dal _____ al _____ (eventuale)

- di possedere eventuali titoli di preferenza e/o di precedenza ai sensi dell'art. 5 comma 4 del D.P.R. 487/94 e s.m.i. (per motivi di spazio è possibile allegare apposita dichiarazione):

A L L E G A

alla presente domanda la seguente documentazione:

- Curriculum Vitae
- Informativa e autorizzazione al trattamento dati (Allegato 2)
- Copia di un documento di riconoscimento in corso di validità
- Copia codice fiscale o tessera sanitaria

Il/La sottoscritto/a si impegna altresì a comunicare, per scritto e tempestivamente, eventuali variazioni di indirizzo, alla Segreteria del Consorzio all'indirizzo: "bando.collaboratoreamministrativo@cbuf.legalmail.it", sollevando l'Ente da ogni responsabilità nel caso di irreperibilità.

Data _____

FIRMA

_____

Consorzio di Bonifica Ugento e Li Foggi
UGENTO (LE)

Allegato 2 - Informativa e autorizzazione al trattamento dati

Informativa e autorizzazione al trattamento dei dati personali ai sensi del D.Lgs. 196 del 30/06/2003, così come modificato dal D.Lgs. 101/2018, e dell'art. 13 del Regolamento UE n. 2016/679

Ai sensi del D. Lgs. 196/2003 (di seguito "Codice Privacy"), come modificato dal D.Lgs. 101/2018, e dell'art. 13 del Regolamento UE n. 2016/679 (di seguito "GDPR 2016/679"), recante disposizioni a tutela delle persone e di altri soggetti rispetto al trattamento dei dati personali, desideriamo informarLa che i dati personali da Lei forniti formeranno oggetto di trattamento nel rispetto della normativa sopra richiamata e degli obblighi di riservatezza cui è tenuto questo Ente.

1. Titolare del trattamento

Il Titolare del trattamento, ai sensi degli artt. 4 e 24 del Reg. UE 2016/679, è il Consorzio di Bonifica Ugento e Li Foggi nella persona del Legale Rappresentante pro tempore Dott. Alfredo Borzillo domiciliato per la carica in Ugento (LE) – S.P. Ugento – Casarano km. 2,00, mail: info@bonificaugento.it.

Il titolare, a norma del regolamento sui dati personali, si avvale di Responsabili individuati nelle persone dei Dirigenti addetti ai vari servizi, i quali, a loro volta, provvedono ad individuare appositi incaricati del trattamento dei dati personali.

2. Responsabile della protezione dei dati (DPO)

Il Responsabile della protezione dei dati (DPO), ai sensi degli artt. 37 – 39 del Reg. UE 2016/679, è l' Avv. Andrea Lisi, domiciliato per la carica in Ugento (LE) – S.P. Ugento – Casarano km. 2,00, mail: andrealisi@studiolegalelisi.it.

3. Finalità del trattamento

I dati di natura personale forniti, necessari per gli adempimenti previsti dai procedimenti amministrativi dell'Ente e per quelli di Legge in ordine al concorso pubblico per titoli ed esami per la selezione di personale, saranno trattati nel rispetto delle condizioni di liceità ex art. 6 f) Reg. UE 2016/679 per le seguenti finalità:

- i dati potranno essere comunicati o portati a conoscenza di responsabili ed incaricati di soggetti pubblici o privati coinvolti a vario titolo nell'espletamento delle attività del Consorzio per la gestione totale e/o parziale delle procedure di concorso pubblico;
- i dati relativi al nome, cognome, codice fiscale, titoli di studio, esperienze lavorative, ecc. potranno essere pubblicati sul sito internet istituzionale del Consorzio ai fini delle previste comunicazioni del calendario delle prove e delle graduatorie di merito;
- il conferimento dei dati è obbligatorio ai fini della partecipazione al bando di concorso pubblico; il mancato conferimento comporta quindi l'impossibilità di partecipare al concorso.

4. Destinatari o categorie di destinatari dei dati

I dati di natura personale forniti saranno comunicati a destinatari, che tratteranno i dati in qualità di responsabili (art. 28 del DGPR 2016/679) e/o in qualità di persone fisiche che agiscono sotto l'autorità del Titolare e del Responsabile (art. 29 del DGPR 2016/679), per le finalità sopra elencate. I dati potranno essere comunicati a: - Enti pubblici e pubbliche Amministrazioni, come ad esempio Agenzia delle Entrate – Riscossione; - professionisti aziendali, come Avvocati o studi legali; - società di consulenza e di reclutamento delle risorse umane, professionisti ed aziende che operano per l'Ente nei vari settori; - istituti bancari; - incaricati interni alla struttura per lo svolgimento delle funzioni istituzionali; - gli interessati su propria richiesta o su delega. I dati in oggetto verranno comunicati a tali soggetti, indicando la limitazione degli stessi alle finalità che verranno indicate. Non ci sarà diffusione dei dati per finalità estranee e non vincolate a quelle sopra esposte.

5. Modalità di trattamento e conservazione

Il trattamento sarà svolto in forma automatizzata e manuale, con modalità e strumenti volti a garantire la massima sicurezza e riservatezza, ad opera di soggetti di ciò appositamente incaricati. Nel rispetto di quanto previsto dall'art. 5 comma 1 lett. e) del Reg. UE 2016/679 i dati personali raccolti, previo il Suo consenso libero ed esplicito espresso in calce alla presente informativa, verranno conservati in una forma che consenta l'identificazione degli interessati per un arco di tempo non superiore al conseguimento delle finalità per le quali i dati personali sono trattati. La conservazione dei dati di natura personale forniti dipende dalla finalità del trattamento: - navigazione sul sito web (sessione); - per richiesta di contatto (massimo 1 anno); - ricezione newsletter o adesione a servizi via e-mail (massimo 24 mesi); - amministrazione, contabilità (10 anni); tempistica determinata sulla base di criteri di cui l'interessato può avere informazioni scrivendo a info@bonificaugento.it.

6. Sito internet: dati di navigazione e cookies

Nel rispetto di quanto previsto dall'art. 13 del Reg. UE 2016/679 Le forniamo le dovute informazioni in ordine al trattamento dei dati personali forniti attraverso il nostro sito tenendo conto anche della Direttiva 2002/58/CE, come aggiornata dalla Direttiva 2009/136/CE, in materia di cookies nonché a quanto previsto dal Provvedimento dell'Autorità Garante per la protezione dei dati personali del 08.05.2014 sempre in materia di cookies. Dati personali trattabili: «dato personale»: qualsiasi informazione riguardante una persona fisica identificata o identificabile («interessato»); si considera identificabile la persona fisica che può essere identificata, direttamente o indirettamente, con particolare riferimento a un identificativo come il nome, un numero di identificazione, dati relativi all'ubicazione, un identificativo online o a uno o più elementi caratteristici della sua identità fisica,

fisiologica, genetica, psichica, economica, culturale o sociale.

Nel corso della navigazione all'interno del nostro sito internet è tecnicamente possibile effettuare una raccolta di informazioni definita passiva.

Non vengono utilizzati IP Address (indirizzi di Protocollo Internet) per la raccolta di informazioni.

In alcuni casi è possibile che vengano utilizzati cookie funzionali o tecnici non direttamente gestiti dal sito ma propri delle piattaforme utilizzate per la fruizione del sito stesso.

In alcuni casi è possibile che vengano utilizzati cookie di sessione temporanei per:

- migliorare o personalizzare la navigazione adeguando il funzionamento del sito alla tipologia del dispositivo utilizzato (computer, tablet, cellulare);
- memorizzare informazioni nel caso di forms di iscrizione a particolari servizi offerti dal Consorzio;
- memorizzare credenziali nel caso di funzioni di consultazione ad accesso riservato;
- In questi casi l'utilizzo dei cookies viene propriamente segnalato e l'utente ha facoltà di continuare o interrompere la navigazione.

All'interno del sito del Consorzio di Bonifica Ugento e Li Foggi:

- Non vengono utilizzati cookies per fini statistici;
- Non vengono utilizzati cookies per targeting pubblicitario;
- Non vengono direttamente utilizzati cookies permanenti;
- Non sono presenti cookies di terze parti (nelle pagine direttamente riconducibili al sito info@bonificaugento.it., per altri siti consultati dall'utente tramite link fare riferimento alle relative informative).

È possibile disabilitare l'utilizzo dei cookies; in questo caso la navigazione potrebbe risultare in alcuni casi non agevole.

Consultando la guida del proprio browser è possibile ottenere le informazioni necessarie per la disabilitazione dei cookies. Ulteriori informazioni sui maggiori browser sono disponibili utilizzando gli appositi link (potrebbero essere in lingua inglese)

7. Ambito di comunicazione e diffusione

Informiamo inoltre che i dati raccolti non saranno mai diffusi e non saranno oggetto di comunicazione senza Suo esplicito consenso, salvo le comunicazioni necessarie che possono comportare il trasferimento di dati ad enti pubblici, a consulenti o ad altri soggetti per l'adempimento degli obblighi di Legge e gli ambiti statutari dell'Ente.

8. Trasferimento dei dati personali

I suoi dati non saranno trasferiti né in Stati membri dell'Unione Europea né in Paesi terzi non appartenenti all'Unione Europea.

9. Categorie particolari di dati personali

Ai sensi del D.Lgs. 196/2003 e ss.mm.ii. e degli articoli 9 e 10 del Regolamento UE n. 2016/679, Lei potrebbe conferire, al Consorzio dati qualificabili come "categorie particolari di dati personali" e cioè quei dati che rivelano "*l'origine razziale o etnica, le opinioni politiche, le convinzioni religiose o filosofiche, o l'appartenenza sindacale, nonché dati genetici, dati biometrici intesi a identificare in modo univoco una persona fisica, dati relativi alla salute o alla vita sessuale o all'orientamento sessuale della persona*". Tali categorie di dati potranno essere trattate dal Consorzio solo previo Suo libero ed esplicito consenso, manifestato in forma scritta in calce alla presente informativa.

10. Esistenza di un processo decisionale automatizzato, compresa la profilazione

Il Consorzio non adotta alcun processo decisionale automatizzato, compresa la profilazione, di cui all'articolo 22, paragrafi 1 e 4, del Regolamento UE n. 679/2016.

11. Diritti dell'interessato

In ogni momento, Lei potrà esercitare, ai sensi del D.Lgs. 196/2003, così come modificato dal D.lgs. 101/2018, e degli articoli dal 15 al 22 del Regolamento UE n. 2016/679, il diritto di:

a) chiedere la conferma dell'esistenza o meno di propri dati personali;

b) ottenere le indicazioni circa le finalità del trattamento, le categorie dei dati personali, i destinatari o le categorie di destinatari a cui i dati personali sono stati o saranno comunicati e, quando possibile, il periodo di conservazione;

c) ottenere la rettifica e la cancellazione dei dati;

d) ottenere la limitazione del trattamento;

e) ottenere la portabilità dei dati, ossia riceverli da un titolare del trattamento, in un formato strutturato, di uso comune e leggibile da dispositivo automatico, e trasmetterli ad un altro titolare del trattamento senza impedimenti;

f) opporsi al trattamento in qualsiasi momento ed anche nel caso di trattamento per finalità di marketing diretto;

g) opporsi ad un processo decisionale automatizzato relativo alle persone fisiche, compresa la profilazione;

h) chiedere al titolare del trattamento l'accesso ai dati personali e la rettifica o la cancellazione degli stessi o la limitazione del trattamento che lo riguardano o di opporsi al loro trattamento, oltre al diritto alla portabilità dei dati;

Consorzio di Bonifica Ugento e Li Foggi
UGENTO (LE)

i) revocare il consenso in qualsiasi momento senza pregiudicare la liceità del trattamento basata sul consenso prestato prima della revoca;

j) proporre reclamo a un'autorità di controllo.

Lei può esercitare i Suoi diritti con richiesta scritta inviata a Consorzio di Bonifica Ugento e Li Foggi, all'indirizzo postale della sede legale o all'indirizzo P.E.C.: protocollo@cbuf.legalmail.it

Io sottoscritto/a dichiaro di aver ricevuto l'informativa che precede.

_____, lì _____ Firma

_____

Io sottoscritto/a alla luce dell'informativa ricevuta

☐ **esprimo il consenso** ☐ **NON esprimo il consenso**

al trattamento dei miei dati personali inclusi quelli considerati come categorie particolari di dati.

☐ **esprimo il consenso** ☐ **NON esprimo il consenso**

alla comunicazione dei miei dati personali ad enti pubblici e società di natura privata per le finalità indicate nell'informativa.

☐ **esprimo il consenso** ☐ **NON esprimo il consenso**

al trattamento delle categorie particolari dei miei dati personali così come indicati nell'informativa che precede.

_____, lì _____

Firma

_____

CONSORZIO DI BONIFICA UGENTO E LI FOGGI

AVVISO DI CONCORSO PUBBLICO PER TITOLI ED ESAMI AI SENSI DELL' ART. 43 DEL C.C.N.L. PER I DIPENDENTI DEI CONSORZI DI BONIFICA E DI MIGLIORAMENTO FONDIARIO, DI N. 4 (quattro) IMPIEGATI DI CONCETTO TECNICO-AGRARI DA INQUADRARE, AGLI EFFETTI DEL PREDETTO CONTRATTO COLLETTIVO, NELL'AREA "A" PARAMETRO 134, CON RAPPORTO DI LAVORO A TEMPO INDETERMINATO.

ART. 1 – PREMESSE

Il Consorzio di Bonifica Ugento e Li Foggi, in esecuzione della Deliberazione Commissariale n 263 del 29/06/2023, indice la procedura di concorso pubblico, per titoli ed esami, ai sensi dell'art. 43 del C.C.N.L. per i dipendenti dei Consorzi di Bonifica e di Miglioramento Fondiario, di n. 4 (quattro) Impiegati di concetto tecnico-agrari, in possesso di **Diploma** di scuola media superiore **di Perito Agrario** o titolo equiparato o equipollente o superiore per Legge, da inquadrare, agli effetti del predetto contratto collettivo, nell'Area "A" parametro 134, con rapporto di lavoro a tempo indeterminato.

Le modalità di partecipazione alla selezione e quelle di svolgimento della medesima sono disciplinate dal presente avviso.

L'avviso è indetto nel rispetto della normativa vigente in tema di parità e pari opportunità tra uomini e donne per l'accesso al lavoro ed il trattamento sul lavoro nonché dei titoli preferenziali o di precedenza ai sensi dell'art. 5, comma 4, del D.P.R. n. 487/94 e s.m.i. Non sono previsti limiti di età.

La procedura di selezione rispetta le disposizioni in materia di collocamento dei disabili di cui alla Legge n. 68/1999 e ss.mm.ii., le cui quote di riserva risultano già rispettate dall'Ente e rispetta altresì le previsioni di cui all'art. 20 della Legge 104/1992 "Legge quadro per l'assistenza, l'integrazione sociale dei diritti delle persone con handicap".

ART. 2 – ATTIVITÀ OGGETTO DELLE PRESTAZIONI

Profilo e mansioni da svolgere:

Il profilo di cui alla presente selezione è quello di impiegato di concetto tecnico-agrario.

L'impiegato svolgerà in via prevalente attività tecnico-agraria con iniziativa ed autonomia operativa, provvedendo all'istruzione e alla definizione delle pratiche assegnate, curandone i relativi adempimenti organizzativi e funzionali.

In particolare, il soggetto da selezionare dovrà svolgere le attività di seguito specificate:

- nell'ambito dei suoi compiti formula proposte circa i criteri operativi da adottare con iniziativa ed autonomia operativa provvede alla istruttoria delle domande di irrigazione e delle utenze irrigue nonché alle pratiche assegnategli ed alla conseguente definizione degli atti necessari curandone i relativi adempimenti organizzativi;
- sovraintende alla distribuzione degli impianti irrigui e acquedottistici e coordina il personale addetto a tali infrastrutture di cui è responsabile;
- esegue le incombenze che gli sono affidate dal Direttore dei Servizi Agrari con particolare riguardo alle procedure di acquisizione di beni e servizi interessanti la gestione irrigua e acquedottistica;.
- attività inerenti il Catasto Irriguo acquedottistico.

A tal fine è richiesta:

- conoscenza di base sulla gestione e manutenzione delle opere irrigue e acquedottistiche;

- conoscenza cartografica del territorio di competenza del Consorzio di Bonifica;
- buona conoscenza dei principali applicativi informatici (ad esempio Word, Excel, Outlook etc..);;
- elementi di normativa nazionale e regionale sui Consorzi di Bonifica e in materia di contributi consortili;
- normativa in materia catastale e procedure per l'aggiornamento degli archivi catastali;
- predisposizione al lavoro in team;
- disponibilità ad effettuare trasferte.

Tipologia rapporto di lavoro: tempo indeterminato;

Trattamento Economico: stabilito dal vigente C.C.N.L. dei dipendenti dei Consorzi di Bonifica e miglioramento fondiario corrispondente all'Area A, Parametro 134 di inquadramento.

Sede di Lavoro: Sede del Consorzio di Bonifica Ugento e Li Foggi. sita in Ugento (LE) strada provinciale per Casarano Km. 2.

Si evidenzia che la predetta Sede di lavoro è suscettibile di variazione in relazione alla prossima costituzione del Consorzio "Centro Sud Puglia" di cui alla Legge Regione Puglia 3 febbraio 2017, n. 1 e ss.mm.ii. ed il candidato, con la partecipazione al concorso, dichiara di avere piena consapevolezza e di accettare la possibile variazione della sede di lavoro.

ART. 3 – REQUISITI PER L'AMMISSIONE ALLA SELEZIONE

Alla procedura selettiva di cui al presente avviso possono partecipare coloro che, alla data di scadenza del termine per la presentazione delle domande, sono in possesso dei requisiti sotto indicati:

a) Cittadinanza italiana;

tale requisito non è richiesto per i soggetti appartenenti all'Unione Europea purché ai sensi dell'art. 3 del D.P.C.M. 07.02.1994 n. 174, posseggano i seguenti requisiti:

- godano dei diritti civili e politici anche negli Stati di appartenenza o provenienza;
- siano in possesso, fatta eccezione della titolarità della cittadinanza italiana, di tutti i requisiti previsti per i cittadini della Repubblica;
- abbiano adeguata conoscenza della lingua italiana (scritta e parlata);

b) Età non inferiore ai 18 anni;

c) Godimento dei diritti civili e politici;

d) Assenza di condanne per reati che comportino la perdita dell'elettorato attivo e passivo o il licenziamento di diritto da parte di Ente Pubblico o Pubblica Amministrazione;

e) Idoneità fisica all'impiego ed alle mansioni proprie del profilo di impiegato di concetto di cui sopra. I portatori di handicap, se appartenenti alle categorie di cui alla Legge n. 104/1992 o i disabili ai sensi della Legge n. 68/1999, dovranno specificare nella domanda di partecipazione al concorso l'ausilio necessario all'espletamento della prova, in relazione al proprio handicap, nonché segnalare l'eventuale necessità di tempi aggiuntivi per l'espletamento della prova, in relazione al proprio handicap;

f) Patente di guida categoria B.

Per essere ammessi a partecipare alla procedura selettiva **i candidati**, oltre a possedere i requisiti generali di cui sopra, **devono essere inderogabilmente in possesso anche dei seguenti requisiti specifici di ordine professionale**:

1. **Diploma** di scuola media superiore **di Perito Agrario** o titolo equipollente o titolo superiore assorbente per Legge, oppure titolo di studio conseguito all'estero che sia riconosciuto equivalente,

ai fini della partecipazione ai pubblici concorsi secondo la normativa vigente (in quest'ultimo caso il candidato avrà cura di dimostrare l'equiparazione; la validità del titolo di studio dovrà risultare da idonea certificazione rilasciata dalle autorità competenti);

2. Almeno **2 anni di esperienza professionale,** in ambito sia pubblico che privato, attinente e coerente con il profilo richiesto.

I requisiti prescritti devono essere posseduti alla data di scadenza del termine stabilito nel presente avviso per la presentazione della domanda di partecipazione alla procedura, a pena di esclusione dei candidati dalla procedura medesima.

Sono esclusi coloro che sono stati interdetti dai pubblici uffici, nonché coloro che sono stati destituiti o dispensati da un impiego presso una Pubblica Amministrazione o siano decaduti dall'impiego stesso per averlo conseguito mediante produzione di documenti falsi o viziati da invalidità non sanabile.

L'accertamento della mancanza anche di uno solo dei requisiti obbligatori (sia di ordine generale che professionale) di cui al presente articolo, per l'ammissione alla selezione e per l'assunzione, comporta, in qualunque tempo, l'esclusione dalla selezione o la risoluzione del contratto individuale di lavoro.

ART. 4 – INCARICO AD AGENZIA SPECIALIZZATA

Il Consorzio, a suo insindacabile giudizio, si riserva la facoltà di avvalersi di apposita società esterna o agenzia specializzata nel settore, per l'espletamento dell'intera procedura concorsuale o di parti di essa, fermo restando la previsione di cui all'art. 43 del C.C.N.L. in ordine alla composizione della Commissione Giudicatrice.

ART. 5 – DOMANDA DI PARTECIPAZIONE

Le domande di partecipazione dovranno essere redatte in lingua italiana secondo lo schema allegato al presente avviso (**Allegato 1 - "Domanda di partecipazione"**), compilato in ogni parte. Ai sensi dell'art. 38, 3° comma, del D.P.R. n. 445/2000, la domanda di partecipazione alla selezione deve essere sottoscritta e presentata unitamente a copia fotostatica, fronte e retro, non autenticata, di un documento di identità in corso di validità del candidato. Saranno escluse le domande prive di sottoscrizione.

Alla domanda di partecipazione devono essere allegati, **a pena di non ammissione alla procedura**, i seguenti documenti:

- **Curriculum vitae** (preferibilmente Europass CV) dal quale risultino in modo circostanziato i requisiti generali e specifici e tutti gli altri elementi rilevanti per la selezione, ed in particolar modo:
  - dati personali;
  - formazione (dettagliata, univoca e verificabile);
  - descrizione delle competenze ed esperienze professionali maturate con l'indicazione delle date di inizio e fine degli incarichi nelle strutture presso cui sono stati svolti.

  Il curriculum deve precisare per ogni esperienza lavorativa datore di lavoro/cliente/destinatario dell'attività al fine di consentire al Consorzio l'effettuazione delle verifiche ai sensi della normativa vigente in materia di dichiarazioni rivolte a Pubbliche Amministrazioni.

- **Informativa e autorizzazione al trattamento dei dati personali** ai sensi del D.Lgs. 196 del 30/06/2003, così come modificato dal D.Lgs. 101/2018, e dell'art. 13 del Regolamento UE n. 2016/679, utilizzando il modello "Allegato 2 - Informativa e autorizzazione al trattamento dati" allegato al presente avviso;
- **Fotocopia di un documento di identità** del candidato in corso di validità;
- **Fotocopia del codice fiscale** o tessera sanitaria.

Il candidato produrrà apposita autodichiarazione (ai sensi degli artt. 46 e 47 del D.P.R. n. 445/2000) qualora sia in possesso di titoli preferenziali o di precedenza ai sensi dell'art. 5, comma 4, del D.P.R. n. 487/94 e s.m.i.

La sopraindicata documentazione dovrà pervenire**, a pena di esclusione,** entro e non oltre il termine perentorio delle **ore 12:00 del giorno 30/08/2023** attraverso le seguenti modalità:

- **trasmissione a mezzo P.E.C.** all'indirizzo di posta del Consorzio di Bonifica Ugento e Li Foggi: "bando.periti@cbuf.legalmail.it" del modulo di domanda, debitamente compilato e sottoscritto per esteso con firma non autenticata, corredato dai relativi allegati richiesti. La P.E.C. dovrà riportare come oggetto la seguente dicitura: "Concorso per l'assunzione di n. 4 Impiegati di concetto tecnico-agrario – Perito Agrario - AREA A parametro 134".

  Le domande presentate per via telematica alla casella di PEC ed i file allegati dovranno pervenire in formato PDF.

  Si evidenzia, con riferimento a tale sistema di trasmissione, che la domanda di partecipazione sarà valida e verrà accettata soltanto in caso di invio da una casella di posta elettronica certificata (PEC) intestata al candidato.

  spedizione a mezzo di servizio postale con raccomandata A/R o di altro sistema di recapito autorizzato di plico chiuso, contenente la documentazione richiesta per la partecipazione alla selezione, all'indirizzo: " Consorzio di Bonifica Ugento e Li Foggi - Via strada provinciale per Casarano Km. 2 – 73059 Ugento (LE)".

  Nel caso di invio tramite Raccomandata AR il plico chiuso (ovvero la busta chiusa), contenente la domanda di partecipazione alla selezione pubblica ed i relativi allegati, deve recare la seguente dicitura: *"Concorso per l'assunzione di n. quattro Impiegati di concetto tecnico-agrario Periti Agrari - AREA A parametro 134".*

Non saranno considerate valide le domande trasmesse con mezzi diversi da quelli sopra indicati, prive della sottoscrizione in originale del candidato nel caso di domanda cartacea, sprovviste del curriculum formativo professionale atto a comprovare i requisiti specifici. Saranno esclusi i candidati le cui domande perverranno, con una delle modalità sopra indicate, oltre il termine perentorio indicato nel presente avviso. Si evidenzia, pertanto, che per le domande spedite a mezzo servizio postale con raccomandata A/R **non farà fede la data del timbro dell'Ufficio Postale accettante, ma quella di arrivo presso il Consorzio di Bonifica Ugento e Li Foggi (LE) via strada provinciale Km. 2 - 73059 Ugento (le)**.

Il Consorzio non si assume alcuna responsabilità per la mancata ricezione della domanda dovuta a disguidi postali, tecnici o informatici o ad altre cause non imputabili al Consorzio, né per la dispersione di comunicazioni dipendenti da inesatta indicazione del recapito da parte del candidato.

Il Consorzio si riserva di procedere, ai sensi dell'art. 71 del D.P.R. 445/2000, ad idonei controlli, anche a campione, sulla veridicità delle dichiarazioni sostitutive rese nelle domande di ammissione.

La presentazione della domanda di partecipazione alla selezione in oggetto, implica l'accettazione incondizionata dei relativi contenuti.

ART. 6 – CAUSE DI ESCLUSIONE E REGOLARIZZAZIONI

Ai candidati potrà essere richiesto di regolarizzare eventuali imperfezioni formali, nonché di fornire chiarimenti e/o informazioni; il nuovo termine fissato per la regolarizzazione avrà carattere di perentorietà.

L'esclusione dalla selezione ha luogo qualora ricorra uno dei seguenti casi:

1. La domanda sia presentata oltre il termine di scadenza indicato nell'avviso o con modalità diverse da quelle ivi indicate;
2. Mancanza dei requisiti previsti dall'avviso;
3. La domanda risulti illeggibile;
4. La domanda sia priva della sottoscrizione del candidato;
5. Mancanza dei documenti indicati al precedente art. 5 da allegare alla domanda;
6. L'apposizione di segni e/o la presenza di cancellature e abrasioni sulla domanda di partecipazione;
7. Inoltro della domanda ad indirizzo postale e/o di posta elettronica certificata diverso da quello indicato

nel presente avviso.

8. Inoltro della domanda da indirizzo di posta elettronica non intestato al candidato.

Il provvedimento di esclusione, debitamente motivato, sarà comunicato ai candidati interessati.

ART. 7 – COMMISSIONE ESAMINATRICE

Il concorso cui parteciperanno i candidati in possesso dei requisiti di ammissibilità previsti dall'art. 3 avrà luogo tramite prova scritta/pratica, colloquio e valutazione dei titoli (formativi e professionali) tesi alla verifica delle competenze tecnico-professionali, nonché delle attitudini allo svolgimento delle mansioni.

La valutazione sarà effettuata da un'apposita Commissione esterna nominata dall'Amministrazione Consortile e composta da n. 3 (tre) componenti nel rispetto dell'art. 43 del C.C.N.L. di categoria.

La Commissione disporrà per la valutazione dei candidati di un punteggio massimo di **100 punti**: n. **70** punti per le prove d'esame distinte tra prova scritta (30 punti) e prova orale (40 punti) diretti alla valutazione delle competenze possedute e dell'attitudine allo svolgimento dell'incarico e n. **30** per la valutazione dei titoli, così come specificato negli articoli seguenti.

ART. 8 – AMMISSIONE AL CONCORSO

Tutti i candidati in possesso dei prescritti requisiti saranno considerati ammessi. L'elenco dei candidati ammessi alla selezione sarà pubblicato **ESCLUSIVAMENTE** sul sito istituzionale del Consorzio https://www.bonificaugento.it home page - Albo Online nella sezione avvisi. Tale pubblicazione costituisce l'unica notifica ad ogni effetto di legge e pertanto non si procederà ad effettuare comunicazioni individuali. È quindi onere dei candidati provvedere alla consultazione periodica della sezione dedicata al concorso. L'accertamento del possesso dei requisiti prescritti, così come la verifica delle dichiarazioni rese dai candidati relativamente all'effettivo possesso dei titoli di preferenza o precedenza, può essere effettuato dall'Amministrazione in qualsiasi momento della procedura concorsuale. In caso di accertamento da parte di un candidato di presentazione di dichiarazioni false o mendaci verrà disposta la sua esclusione dal concorso o la decadenza dall'assunzione eventualmente intervenuta, ed inoltrata denuncia all'Autorità Giudiziaria per falsa dichiarazione.

ART. 9 – CALENDARIO E SEDE DELLE PROVE

Il calendario e le sedi di svolgimento delle prove concorsuali verranno comunicati con successivo avviso sul sito istituzionale del Consorzio di Bonifica Ugento e Li Foggi, nella home page e nell'apposita sezione dedicata al concorso di cui al presente bando, Albo Online all'interno della sezione - Avvisi. Non verrà inviata alcuna comunicazione individuale agli interessati. È quindi onere dei candidati provvedere alla consultazione periodica della sezione dedicata al concorso. I candidati dovranno presentarsi alle prove concorsuali muniti di documento d'identità personale in corso di validità (non saranno valide fotocopie in sostituzione del documento fisico o scansioni digitali su smartphone). Sul sito internet istituzionale, nell'apposita pagina dedicata al concorso, verranno rese note tutte le ulteriori disposizioni igienico sanitarie che saranno in vigore nel momento in cui verranno programmate le sessioni d'esame e che l'Amministrazione e i candidati dovranno rispettare in occasione delle prove concorsuali. Il mancato rispetto di tali disposizioni da parte di un candidato comporterà l'impossibilità di partecipazione alle prove. L'arrivo in aula dopo l'inizio dell'eventuale prova preselettiva e della prova scritta/pratica comporterà l'esclusione dal concorso. L'arrivo tardivo alla prova orale potrà comportare l'esclusione ad insindacabile giudizio della commissione esaminatrice, che valuterà la possibilità o meno di far accedere alla prova il candidato in ritardo.

ART. 10 – PROGRAMMA D'ESAME

- Conoscenza base di Irrigazione e distribuzione della risorsa idrica;
- Contenuti normativi del D.Lgs. 50/2016 e s.m.i.;
- Applicativi Office;
- Norme catastali e topografia e tecnica dei rilievi in campagna con strumentazioni quali GPS, stazione totale, livello, ecc.;

- Normativa nazionale e regionale sui Consorzi di Bonifica e sui tributi consortili.

ART. 11 – PROVE D'ESAME

11.1 PRESELEZIONE

Nell'ipotesi in cui pervenga un numero di domande di partecipazione superiore a 50, l'Amministrazione si riserva la possibilità di effettuare una prova preselettiva sulle materie previste dal presente bando.

L'eventuale preselezione, che non è prova d'esame, consisterà nella somministrazione di test a risposta multipla per la verifica delle attitudini e della professionalità dei candidati e la loro potenziale rispondenza alle caratteristiche proprie delle attività in questione, con le più ampie garanzie di trasparenza, imparzialità e pari opportunità. I quesiti potranno verificare una serie di fattori specifici come di seguito riportato a titolo esemplificativo:

- cultura generale e materie oggetto del programma di esame, ivi compresa la conoscenza dell'uso delle applicazioni informatiche più diffuse e della lingua inglese;
- capacità quali il ragionamento logico, verbale, numerico, astratto, spaziale e il problem solving, in relazione all'attività del profilo professionale per il quale si concorre.

I candidati devono presentarsi per l'espletamento dell'eventuale preselezione nelle date e nelle sedi che saranno comunicate esclusivamente mediante appositi "avvisi" pubblicati sul sito internet istituzionale del Consorzio: https://www.bonificaugento.it **- Albo Online, nella sezione "AVVISI" con un preavviso di almeno 7 giorni (sette) dall'inizio della prova.**

Tale forma di pubblicità costituirà notifica ad ogni effetto di Legge e non sarà data pertanto ulteriore comunicazione in merito.

L'espletamento della preselezione, potrà essere suddivisa in più turni qualora, per ragioni organizzative e logistiche, non sia possibile effettuare, nello stesso turno, la suindicata prova a tutti i candidati.

Ai candidati sarà permesso l'ingresso nella sala per l'espletamento dell'eventuale preselezione, previa esibizione di documento di identità in corso di validità.

Saranno ammessi alle prove concorsuali i candidati che nella prova preselettiva abbiano ottenuto una votazione minima, stabilita dalla Commissione prima dell'espletamento della prova medesima, che comunque non potrà essere inferiore a 25/30. Il numero delle domande e i criteri di attribuzione dei punteggi verranno stabiliti dalla Commissione esaminatrice. In ogni caso, il punteggio ottenuto nella prova preselettiva non verrà preso in considerazione ai fini della graduatoria finale di merito, in quanto unicamente finalizzato all'accesso alle successive fasi concorsuali. L'esito della prova preselettiva verrà pubblicato tramite avviso sul sito web dell'Ente nell'apposita sezione dedicata al concorso e non verranno effettuate comunicazioni individuali.

Sono esclusi dalla preselezione e quindi accedono direttamente alle prove di esame i candidati che hanno lavorato presso il Consorzio di Bonifica "Ugento e Li Foggi" a tempo determinato per almeno 6 (sei) mesi.

11.2 PROVE D'ESAME

Gli esami consisteranno in una prova scritta/pratica ed una prova orale (colloquio).

PROVA SCRITTA/PRATICA

La prova scritta verterà sul programma d'esame di cui all'articolo precedente e potrà consistere, a scelta della Commissione esaminatrice, in una delle seguenti tipologie o in una combinazione di esse:

- prova per questionario consistente in una serie di domande alle quali i candidati dovranno rispondere in maniera sintetica e/o in una serie di domande con risposte predefinite a scelta multipla, anche a carattere attitudinale;
- prova a contenuto teorico-pratico, da svolgersi con l'ausilio di un personal computer e finalizzata a verificare la padronanza del candidato con le tematiche incluse nel programma d'esame.

La durata della prova e le modalità di svolgimento della stessa verranno stabilite dalla Commissione esaminatrice.

Il materiale occorrente per lo svolgimento della prova d'esame verrà fornito dalla Commissione; non è consentito l'utilizzo di materiale diverso.

Durante la prova scritta non sarà permesso consultare testi di legge e di regolamenti, manuali, codici e simili. Sarà altresì vietato l'utilizzo di cellulari, computer portatili ed altre apparecchiature elettroniche. Tali apparecchiature dovranno essere depositate all'ingresso della sala dedicata alle prove. I candidati che, durante le prove, verranno sorpresi nell'utilizzo di apparecchiature elettroniche verranno immediatamente esclusi dal concorso.

COLLOQUIO (prova orale)

Al colloquio verranno ammessi solo i candidati che avranno superato la prima prova scritta/pratica con una votazione minima di 21/30. Il colloquio verterà sul programma d'esame di cui all'articolo precedente e consisterà in un colloquio individuale nel corso del quale i candidati verranno chiamati a rispondere a domande mirate ad accertare le loro conoscenze, la padronanza degli argomenti, la capacità di sviluppare ragionamenti. Il colloquio si svolgerà in un locale aperto al pubblico di capienza idonea ad assicurare la massima partecipazione.

I colloqui, in seduta pubblica, verranno organizzati in conformità alle stringenti misure anti-contagio. I candidati, muniti di mascherina, dovranno sottoscrivere apposita dichiarazione connessa all'emergenza sanitaria.

I colloqui, ai fini del rispetto di eventuali limitazioni legate a protocolli sanitari Covid-19, potranno essere svolti anche in videoconferenza mediante l'utilizzo di piattaforme informatiche (skype, meet, zoom, ecc.). In tale ipotesi l'Amministrazione provvederà a registrare ogni sessione dei colloqui al solo fine di documentare la regolarità e la trasparenza delle operazioni. Le registrazioni saranno conservate fino a 150 giorni successivi alle singole prove.

Qualora i colloqui dovessero svolgersi in videoconferenza, il Consorzio definirà apposte linee guida contenti le modalità operative di collegamento che, preventivamente, saranno inviate ai partecipanti.

La prova orale si intende superata con una votazione di almeno 26/40. La valutazione della prova orale verrà resa nota al termine della seduta della Commissione dedicata a tale prova mediante pubblicazione dell'elenco dei candidati esaminati con l'indicazione del punteggio da ciascuno riportato. Tali pubblicazioni hanno valore di notifica a tutti gli effetti. Il punteggio finale delle prove verrà determinato dalla somma del voto conseguito nella prova scritta / pratica (max 30 punti) e nella prova orale (max 40 punti).

ART. 12 – CRITERI DI VALUTAZIONE DELLE PROVE D'ESAME

Prove scritte

La Commissione non procederà alla correzione delle prove disordinate ed elaborate con una grafia di difficile comprensione.

I criteri di valutazione delle prove scritte sono i seguenti:

1. aderenza ed attinenza della risposta al quesito posto, completezza e correttezza della risposta;
2. chiarezza, capacità di esposizione, uso della terminologia appropriata, capacità di analisi e di sintesi;
3. logica del processo di ragionamento in funzione della domanda, dimostrazione adeguata del possesso delle competenze tecniche, conoscenza adeguata dell'attuale normativa di riferimento;
4. dimostrazione di corretto utilizzo degli strumenti informatici messi a disposizione per l'elaborazione della prova.

Prova orale

I criteri di valutazione della prova orale sono i seguenti:

1. aderenza ed attinenza della risposta al quesito posto, completezza e correttezza della risposta;
2. chiarezza espositiva, uso della terminologia appropriata;
3. logica del processo di ragionamento in funzione della domanda, conoscenza della normativa di riferimento.

La Commissione potrà effettuare delle domande tendenti a valutare il livello di flessibilità, empatia e autocontrollo del candidato, di cui si terrà conto nell'attribuzione dei punteggi ai criteri di valutazione predetti.

La mancata presenza anche ad una sola delle prove d'esame comporterà l'esclusione dal concorso.

ART. 13- VALUTAZIONE DEI TITOLI

La Commissione esaminatrice, in seduta riservata, procederà ad effettuare la **valutazione dei curricula presentati, mediante** attribuzione dei punteggi come in appresso.

Il punteggio dei titoli **sino ad un massimo di 30 punti**, verrà attribuito sulla base dei seguenti criteri:

A) Formazione: max 13 punti

Punteggio di diploma di scuola media superiore (max 5 punti)

- votazione fino a 48/60 *oppure* fino a 81/100: punti 1;
- votazione da 49/60 fino a 54/60 *oppure* da 82/100 fino a 90/100: punti 2;
- votazione da 55/60 fino a 59/60 *oppure* da 91/100 fino a 99/100: punti 3;
- votazione 60/60 *oppure* 100/100: punti 4;
- votazione 60/60 e lode *oppure* 100/100 e lode: punti 5.

Il titolo di studio superiore (laurea), attinente con il titolo di accesso al concorso (diploma di perito agrario) è da considerarsi assorbente di quello inferiore e sarà valutato quale titolo unico con l'attribuzione di punti **2** se laurea triennale e punti **5** se laurea magistrale o specialistica.

Punteggio eventuale formazione post diploma attinente con titolo di accesso al concorso (max 8 punti)

- Titoli di studio aggiuntivi: laurea magistrale: 5 punti - laurea triennale: 2 punti;
- Master e/o corsi di formazione riferibili al profilo richiesto: punti 1 per master/corso;

Non sono considerati nella valutazione dei titoli i corsi di formazione di durata complessiva inferiore alle 40 (quaranta) ore.

B) Esperienze lavorative: max 2 punti

Per ogni anno di attività lavorativa, in ambito sia pubblico che privato, attinente e coerente con il profilo richiesto, eccedente i due anni previsti per la partecipazione al concorso: 1 punti/anno; le frazioni di anno saranno calcolate proporzionalmente.

C) Esperienze lavorative presso Consorzi di Bonifica: max 15 punti

Per ogni anno di attività lavorativa prestata presso un consorzio di bonifica, attinente e coerente con il profilo richiesto: 5 punti/anno; le frazioni di anno saranno calcolate proporzionalmente.

La Commissione esaminatrice, nell'ambito dell'espletamento delle suindicate attività, potrà chiedere ai candidati di regolarizzare eventuali imperfezioni formali, nonché di fornire chiarimenti e/o informazioni; il nuovo termine fissato per la regolarizzazione avrà carattere di perentorietà.

Al fine del calcolo dei punti verrà valutata esclusivamente la formazione/esperienza professionale i cui temi siano attinenti e/o coerenti con la figura in esame.

I periodi di attività lavorativa svolti attraverso collaborazioni concomitanti presso due o più strutture, sia pubbliche che private, saranno considerati una sola volta.

La Commissione procederà alla stesura dell'elenco dei candidati riportando la valutazione dei titoli e all'attribuzione dei punteggi ai singoli candidati sulla base dei criteri suindicati.

ART. 14 – APPROVAZIONE E PUBBLICAZIONE GRADUATORIA FINALE

Espletate le prove concorsuali e la valutazione dei titoli, la Commissione esaminatrice formerà la graduatoria finale, nella quale saranno indicati, in ordine decrescente, in base al punteggio finale complessivo attribuito, i candidati ritenuti idonei e non idonei.

Saranno considerati idonei i candidati che avranno ottenuto un punteggio finale complessivo pari o superiore a 50/100.

La votazione sarà determinata dalla sommatoria dei punteggi ottenuti dalle prove di esame (art. 11) e dalla valutazione dei titoli (art. 13).

In caso di parità di punteggio nella graduatoria finale, sarà data precedenza a coloro che abbiano prestato servizio presso il Consorzio di Bonifica "Ugento Li Foggi".

Nella formazione della graduatoria, la Commissione terrà conto dei titoli preferenziali o di precedenza ai sensi dell'art. 5, comma 4, del D.P.R. n. 487/94 e s.m.i. in caso di parità avrà diritto di precedenza il soggetto più giovane.

L'Amministrazione, previo accertamento della regolarità formale degli atti e dei verbali a cura del Responsabile del Procedimento, procederà, con Delibera Commissariale (pubblicata all'Albo consortile), all'approvazione della graduatoria definitiva consultabile sul sito internet istituzionale del Consorzio: https://www.bonificaugento.it, nell'Albo pretorio e nella sezione **"AVVISI"**.

Sarà, inoltre, effettuata specifica comunicazione del risultato della selezione ai candidati risultanti in posizione utile in graduatoria.

La graduatoria resterà valida per un periodo di 2 (due) anni decorrente dalla data di adozione della Delibera Commissariale di approvazione dei risultati della selezione, e potrà essere utilizzata per eventuali ulteriori assunzioni che si rendessero necessarie nella medesima categoria e profilo professionale.

L'assunzione a tempo indeterminato, ai fini della copertura delle figure professionali oggetto della presente selezione, sarà effettuata attingendo dalla suindicata graduatoria, a partire dal primo classificato.

ART. 15 – ADEMPIMENTI SUCCESSIVI

La Commissione esaminatrice provvederà, ai fini dell'assunzione, a chiedere al vincitore della selezione la presentazione, anche a mezzo raccomandata con avviso di ricevimento la documentazione comprovante il possesso dei requisiti di ordine generale e professionale di seguito riportata:

a) Certificato di cittadinanza italiana o di uno degli Stati dell'Unione Europea;
b) Certificato attestante il godimento dei diritti politici ovvero di non essere incorso in alcuna delle cause che, ai termini delle vigenti disposizioni, ne impediscano il possesso;
c) Certificato generale del casellario giudiziale;
d) Certificato dei carichi pendenti e del casellario giudiziale;
e) Copia del diploma di Perito Agrario o equipollente;
f) Copia della patente di guida cat. B;
g) Copia della documentazione comprovante le dichiarazioni, rese in sede di partecipazione, ai fini della valutazione dei titoli di cui all'art. 13, punti A, B e C.

L'assunzione resta sempre e comunque subordinata all'accertamento della regolarità dei suindicati documenti e alla sottoscrizione del contratto. Il rapporto di lavoro sarà regolato dalle norme del contratto collettivo

nazionale di lavoro in vigore, per i dipendenti dei Consorzi di bonifica, al quale viene fatto riferimento per quanto non previsto dal presente avviso.

Il Consorzio avrà facoltà di accertare tramite il medico competente dell'Ente l'idoneità fisica del lavoratore al posto da ricoprire. Se dall'esito dell'accertamento sanitario dovesse risultare l'inidoneità fisica del lavoratore al posto da ricoprire, verrà adottato il provvedimento di decadenza dall'impiego.

Il Consorzio si riserva di procedere alla stipula del contratto di lavoro anche in caso di partecipazione di un solo candidato, sempre che sia giudicato idoneo a ricoprire il relativo incarico.

Fermo restando quanto previsto dal D.P.R. 445/2000 in merito alle sanzioni penali in caso di dichiarazioni mendaci, qualora dal controllo emerga la non veridicità del contenuto delle dichiarazioni rese dal candidato, il medesimo sarà escluso e/o dichiarato decaduto dalla procedura di selezione e/o dall'eventuale rapporto di lavoro nel frattempo instaurato.

Il periodo di prova è quello previsto dalle norme e dalla contrattazione vigente.

ART. 16 – INFORMATIVA E AUTORIZZAZIONE DEI DATI PERSONALI

l dati raccolti saranno utilizzati, ai sensi del D.Lgs. 196 del 30/06/2003, così come modificato dal D.Lgs. 101/2018, e dell'art. 13 del Regolamento UE n. 2016/679, per le sole finalità inerenti allo svolgimento della procedura selettiva e dalla eventuale costituzione del rapporto di lavoro, con le modalità di cui all'allegata "*Informativa e autorizzazione al trattamento dei dati personali"* (All. 2 - Informativa e autorizzazione al trattamento dati), di cui il candidato dovrà attestare di aver preso visione e rilasciare il relativo consenso. Il conferimento dei dati è obbligatorio ai fini della valutazione dei requisiti di partecipazione, pena l'esclusione dalla selezione. Il titolare del trattamento è il Consorzio di Bonifica Ugento e Li Foggi – Ugento (LE).

ART. 17 - PUBBLICITÀ

Il presente avviso è pubblicato sul sito istituzionale del Consorzio di Bonifica Ugento e Li Foggi – Ugento (LE): "https://www.bonificaugento.it" e sul B.U.R.P. *(Bollettino Ufficiale della Regione Puglia)*.

ART. 18 – RESPONSABILE DEL PROCEDIMENTO

Ai sensi della Legge n. 241/1990, il Responsabile del Procedimento è il Geom. Oliviero Daniele – Tel. 0833/959415

ART. 19 - INFORMAZIONI

Ogni informazione o chiarimento in merito alla presente procedura, dovrà essere formalizzato tramite comunicazione P.E.C. al seguente indirizzo: **bando.periti@cbuf.legalmail.it**

La risposta fornita dal Consorzio ai richiedenti, se di interesse generale, verrà portata a conoscenza degli interessati mediante pubblicazione sul sito internet istituzionale del Consorzio:

https://www.bonificaugento.it - Albo online – nella sezione **"Avvisi"**

ART. 20 – NORME DI RINVIO

Per tutto quanto non previsto nel presente Avviso si fa riferimento alla vigente legislazione e ai contratti collettivi di categoria.

ART. 21 – NORMA FINALE

La pubblicazione del presente avviso, la partecipazione alla procedura, la formazione della graduatoria non comportano per il Consorzio alcun obbligo di procedere alla stipula del contratto né, per i partecipanti alla procedura, alcun diritto a qualsivoglia prestazione da parte dell'Ente.

Il Consorzio si riserva la facoltà di sospendere, modificare e annullare la procedura concorsuale e/o di non procedere alla stipula del contratto, in qualunque momento e qualunque sia lo stato di avanzamento della stessa, per ragioni di pubblico interesse, senza che gli interessati alla procedura possano esercitare nei suoi confronti alcuna pretesa a titolo risarcitorio o di indennizzo.

Ugento, lì_____

IL COMMISSARIO STRAORDINARIO UNICO
(Dott. Alfredo Borzillo)

Allegato 1

"DOMANDA DI PARTECIPAZIONE"

OGGETTO: CONCORSO PUBBLICO PER TITOLI ED ESAMI AI SENSI DEGLI ARTT. 42 E 43 DEL C.C.N.L. PER I DIPENDENTI DEI CONSORZI DI BONIFICA E DI MIGLIORAMENTO FONDIARIO, DI N. 4 (quattro) IMPIEGATI DI CONCETTO TECNICO-AGRARI DA INQUADRARE, AGLI EFFETTI DEL PREDETTO CONTRATTO COLLETTIVO, NELL'AREA "A" PARAMETRO 134, CON RAPPORTO DI LAVORO A TEMPO INDETERMINATO.

La/Il sottoscritta/o .....

Data di nascita: ...../...../..... , Luogo di nascita: .....

Codice fiscale:..... Indirizzo di residenza: .....

.....

Indirizzo per la corrispondenza *(solo se diverso da quello di residenza)*: .....

.....

Numero di telefono (cellulare): ....

Indirizzo e-mail: .....

Indirizzo PEC:.....

C H I E D E

di essere ammesso/a a partecipare alla selezione in oggetto.

A tal fine, ai sensi degli artt. 46 e 47 del D.P.R. 28.12.2000 n. 445 e s.m.i., consapevole delle sanzioni penali previste in caso di dichiarazioni mendaci di cui all'art. 76 del citato D.P.R. n. 445/2000,

D I C H I A R A

(barrare la casella che interessa)

☐ di essere cittadino italiano e di essere in possesso dei diritti civili e politici nonché di essere iscritt… nelle liste elettorali del Comune di: .....;

oppure

☐ (se cittadino di uno degli stati membri dell'Unione Europea)

- ☐ di essere cittadino del seguente Stato dell'Unione Europea _____;
- ☐ di avere il godimento dei diritti civili e politici nello stato di appartenenza o provenienza;
- ☐ di essere in possesso di tutti i requisiti previsti per i cittadini della Repubblica;
- ☐ di avere adeguata conoscenza della lingua italiana (scritta e parlata)

☐ di non avere riportato condanne penali e di non avere procedimenti penali in corso o stati di interdizione o provvedimenti di prevenzione o altre misure che comportino la perdita dell'elettorato attivo e passivo o il licenziamento di diritto da parte di Ente Pubblico o Pubblica Amministrazione;

ovvero

(precisare di seguito le eventuali condanne penali riportate e/o gli eventuali procedimenti penali in corso):

☐ .....

☐ di non aver riportato condanne penali che, salvo riabilitazione, possano impedire l'instaurarsi e il mantenimento di un rapporto di impiego presso una Pubblica Amministrazione;

ovvero

(precisare di seguito le eventuali condanne penali riportate e/o gli eventuali procedimenti penali in corso):

☐ .....

☐ di non essere stato/a destituito/a o dispensato/a dall'impiego presso Pubbliche Amministrazioni o decaduto/a per aver presentato documenti falsi o viziati da invalidità non sanabili né di essere stato interdetto dai pubblici uffici con sentenza passata in giudicato;

ovvero

(precisare, di seguito, l'eventuale destituzione, licenziamento, dispensa o decadenza dall'impiego presso una Pubblica Amministrazione):

☐ .....

☐ di essere fisicamente idoneo all'impiego;

☐ di voler usufruire, ai sensi dell'art. 20 della legge 104/1992 e s.m.i., durante le prove:

- ☐ dell'ausilio di .....;
- ☐ dei tempi aggiuntivi di .....;

☐ di essere in possesso di patente di guida cat. B;

☐ di essere in possesso del Diploma di scuola media superiore di Perito Agrario o titolo equiparato o equipollente o superiore assorbente per Legge, oppure titolo di studio conseguito all'estero che sia riconosciuto equivalente, ai fini della partecipazione ai pubblici concorsi secondo la normativa vigente, come di seguito certificato e specificato:

Diploma di Perito Agrario / o _____ conseguito presso _____ in data _____ con la votazione di _____ (allegare relativa documentazione nel caso di titolo equiparato o equipollente o superiore assorbente);

☐ di possedere almeno 2 anni di esperienza professionale, in ambito sia pubblico che privato, attinente e coerente con il profilo richiesto;

☐ di prendere atto che tutte le comunicazioni e/o notificazioni, inerenti la procedura di selezione, avverranno mediante la pubblicazione sul sito internet istituzionale del Consorzio di Bonifica Ugento e Li Foggi: http://www.bonificaugento.it, Albo on line, nella sezione "Avvisi" che dette pubblicazioni avranno valore di notifica a tutti gli effetti, fermo restando la facoltà dell'Amministrazione di procedere con forme diverse, aggiuntive rispetto alla pubblicazione;

☐ di accettare incondizionatamente tutte le norme riportate nell'avviso pubblico;

☐ di essere consapevole che la sede di lavoro può variare per effetto della costituzione del Consorzio "Centro-Sud Puglia" di cui alla Legge Regione Puglia 3 febbraio 2017 n. 1 e ss.mm.ii.;

☐ di prendere atto, a norma del D.Lgs. n.196/2003, come modificato dal D.Lgs. n.101/2018, e del Regolamento UE 2016/679, che l'Ente utilizzerà i dati forniti dal/dalla sottoscritto/a unicamente nell'ambito della presente procedura di selezione;

DICHIARA ALTRESÌ

- di possedere gli eventuali ulteriori titoli di studio valutabili ai fini della partecipazione al concorso (per motivi di spazio è possibile allegare apposita dichiarazione):

- di aver maturato eventuali ulteriori esperienze lavorative, eccedenti i due anni necessari per la partecipazione, valutabili ai fini del concorso (per motivi di spazio è possibile allegare apposita dichiarazione):

- di aver lavorato presso il Consorzio di Bonifica Ugento e Li Foggi con rapporto a tempo determinato per un periodo di mesi _____ e precisamente dal _____ al _____ (eventuale)

- di possedere eventuali titoli di preferenza e/o di precedenza ai sensi dell'art. 5 comma 4 del D.P.R. 487/94 e s.m.i. (per motivi di spazio è possibile allegare apposita dichiarazione):

_____

_____

_____

_____

_____

_____

_____

_____

_____

_____

_____

_____

_____

_____

_____

_____

_____

_____

_____

_____

_____

_____

_____

A L L E G A

alla presente domanda la seguente documentazione:

- Curriculum Vitae
- Informativa e autorizzazione al trattamento dati (Allegato 2)
- Copia di un documento di riconoscimento in corso di validità
- Copia codice fiscale o tessera sanitaria

Il/La sottoscritto/a si impegna altresì a comunicare, per iscritto e tempestivamente, eventuali variazioni di indirizzo, alla Segreteria del Consorzio all'indirizzo: bando.periti@cbuf.legalmail.it, sollevando l'Ente da ogni responsabilità nel caso di irreperibilità.

Data _____

FIRMA

_____

Consorzio di Bonifica Ugento e Li Foggi
UGENTO (LE)

Allegato 2 - Informativa e autorizzazione al trattamento dati

Informativa e autorizzazione al trattamento dei dati personali ai sensi del D.Lgs. 196 del 30/06/2003, così come modificato dal D.Lgs. 101/2018, e dell'art. 13 del Regolamento UE n. 2016/679

Ai sensi del D. Lgs. 196/2003 (di seguito "Codice Privacy"), come modificato dal D.Lgs. 101/2018, e dell'art. 13 del Regolamento UE n. 2016/679 (di seguito "GDPR 2016/679"), recante disposizioni a tutela delle persone e di altri soggetti rispetto al trattamento dei dati personali, desideriamo informarLa che i dati personali da Lei forniti formeranno oggetto di trattamento nel rispetto della normativa sopra richiamata e degli obblighi di riservatezza cui è tenuto questo Ente.

1. Titolare del trattamento

Il Titolare del trattamento, ai sensi degli artt. 4 e 24 del Reg. UE 2016/679, è il Consorzio di Bonifica Ugento e Li Foggi nella persona del Legale Rappresentante pro tempore Dott. Alfredo Borzillo domiciliato per la carica in Ugento (LE) – S.P. Ugento – Casarano km. 2,00, mail: info@bonificaugento.it.

Il titolare, a norma del regolamento sui dati personali, si avvale di Responsabili individuati nelle persone dei Dirigenti addetti ai vari servizi, i quali, a loro volta, provvedono ad individuare appositi incaricati del trattamento dei dati personali.

2. Responsabile della protezione dei dati (DPO)

Il Responsabile della protezione dei dati (DPO), ai sensi degli artt. 37 – 39 del Reg. UE 2016/679, è l' Avv. Andrea Lisi, domiciliato per la carica in Ugento (LE) – S.P. Ugento – Casarano km. 2,00, mail: andrealisi@studiolegalelisi.it.

3. Finalità del trattamento

I dati di natura personale forniti, necessari per gli adempimenti previsti dai procedimenti amministrativi dell'Ente e per quelli di Legge in ordine al concorso pubblico per titoli ed esami per la selezione di personale, saranno trattati nel rispetto delle condizioni di liceità ex art. 6 f) Reg. UE 2016/679 per le seguenti finalità:

- i dati potranno essere comunicati o portati a conoscenza di responsabili ed incaricati di soggetti pubblici o privati coinvolti a vario titolo nell'espletamento delle attività del Consorzio per la gestione totale e/o parziale delle procedure di concorso pubblico;
- i dati relativi al nome, cognome, codice fiscale, titoli di studio, esperienze lavorative, ecc. potranno essere pubblicati sul sito internet istituzionale del Consorzio ai fini delle previste comunicazioni del calendario delle prove e delle graduatorie di merito;
- il conferimento dei dati è obbligatorio ai fini della partecipazione al bando di concorso pubblico; il mancato conferimento comporta quindi l'impossibilità di partecipare al concorso.

4. Destinatari o categorie di destinatari dei dati

I dati di natura personale forniti saranno comunicati a destinatari, che tratteranno i dati in qualità di responsabili (art. 28 del DGPR 2016/679) e/o in qualità di persone fisiche che agiscono sotto l'autorità del Titolare e del Responsabile (art. 29 del DGPR 2016/679), per le finalità sopra elencate. I dati potranno essere comunicati a: - Enti pubblici e pubbliche Amministrazioni, come ad esempio Agenzia delle Entrate – Riscossione; - professionisti aziendali, come Avvocati o studi legali; - società di consulenza e di reclutamento delle risorse umane, professionisti ed aziende che operano per l'Ente nei vari settori; - istituti bancari; - incaricati interni alla struttura per lo svolgimento delle funzioni istituzionali; - gli interessati su propria richiesta o su delega. I dati in oggetto verranno comunicati a tali soggetti, indicando la limitazione degli stessi alle finalità che verranno indicate. Non ci sarà diffusione dei dati per finalità estranee e non vincolate a quelle sopra esposte.

5. Modalità di trattamento e conservazione

Il trattamento sarà svolto in forma automatizzata e manuale, con modalità e strumenti volti a garantire la massima sicurezza e riservatezza, ad opera di soggetti di ciò appositamente incaricati. Nel rispetto di quanto previsto dall'art. 5 comma 1 lett. e) del Reg. UE 2016/679 i dati personali raccolti, previo il Suo consenso libero ed esplicito espresso in calce alla presente informativa, verranno conservati in una forma che consenta l'identificazione degli interessati per un arco di tempo non superiore al conseguimento delle finalità per le quali i dati personali sono trattati. La conservazione dei dati di natura personale forniti dipende dalla finalità del trattamento: - navigazione sul sito web (sessione); - per richiesta di contatto (massimo 1 anno); - ricezione newsletter o adesione a servizi via e-mail (massimo 24 mesi); - amministrazione, contabilità (10 anni); tempistica determinata sulla base di criteri di cui l'interessato può avere informazioni scrivendo a info@bonificaugento.it.

6. Sito internet: dati di navigazione e cookies

Nel rispetto di quanto previsto dall'art. 13 del Reg. UE 2016/679 Le forniamo le dovute informazioni in ordine al trattamento dei dati personali forniti attraverso il nostro sito tenendo conto anche della Direttiva 2002/58/CE, come aggiornata dalla Direttiva 2009/136/CE, in materia di cookies nonché a quanto previsto dal Provvedimento dell'Autorità Garante per la protezione dei dati personali del 08.05.2014 sempre in materia di cookies. Dati personali trattabili: «dato personale»: qualsiasi informazione riguardante una persona fisica identificata o identificabile («interessato»); si considera identificabile la persona fisica che può essere identificata, direttamente o indirettamente, con particolare riferimento a un identificativo come il nome, un numero di identificazione, dati relativi all'ubicazione, un identificativo online o a uno o più elementi caratteristici della sua identità fisica,

fisiologica, genetica, psichica, economica, culturale o sociale.

Nel corso della navigazione all'interno del nostro sito internet è tecnicamente possibile effettuare una raccolta di informazioni definita passiva.

Non vengono utilizzati IP Address (indirizzi di Protocollo Internet) per la raccolta di informazioni.

In alcuni casi è possibile che vengano utilizzati cookie funzionali o tecnici non direttamente gestiti dal sito ma propri delle piattaforme utilizzate per la fruizione del sito stesso.

In alcuni casi è possibile che vengano utilizzati cookie di sessione temporanei per:

- migliorare o personalizzare la navigazione adeguando il funzionamento del sito alla tipologia del dispositivo utilizzato (computer, tablet, cellulare);
- memorizzare informazioni nel caso di forms di iscrizione a particolari servizi offerti dal Consorzio;
- memorizzare credenziali nel caso di funzioni di consultazione ad accesso riservato;
- In questi casi l'utilizzo dei cookies viene propriamente segnalato e l'utente ha facoltà di continuare o interrompere la navigazione.

All'interno del sito del Consorzio di Bonifica Ugento e Li Foggi:

- Non vengono utilizzati cookies per fini statistici;
- Non vengono utilizzati cookies per targeting pubblicitario;
- Non vengono direttamente utilizzati cookies permanenti;
- Non sono presenti cookies di terze parti (nelle pagine direttamente riconducibili al sito info@bonificaugento.it., per altri siti consultati dall'utente tramite link fare riferimento alle relative informative).

È possibile disabilitare l'utilizzo dei cookies; in questo caso la navigazione potrebbe risultare in alcuni casi non agevole.

Consultando la guida del proprio browser è possibile ottenere le informazioni necessarie per la disabilitazione dei cookies. Ulteriori informazioni sui maggiori browser sono disponibili utilizzando gli appositi link (potrebbero essere in lingua inglese)

7. Ambito di comunicazione e diffusione

Informiamo inoltre che i dati raccolti non saranno mai diffusi e non saranno oggetto di comunicazione senza Suo esplicito consenso, salvo le comunicazioni necessarie che possono comportare il trasferimento di dati ad enti pubblici, a consulenti o ad altri soggetti per l'adempimento degli obblighi di Legge e gli ambiti statutari dell'Ente.

8. Trasferimento dei dati personali

I suoi dati non saranno trasferiti né in Stati membri dell'Unione Europea né in Paesi terzi non appartenenti all'Unione Europea.

9. Categorie particolari di dati personali

Ai sensi del D.Lgs. 196/2003 e ss.mm.ii. e degli articoli 9 e 10 del Regolamento UE n. 2016/679, Lei potrebbe conferire, al Consorzio dati qualificabili come "categorie particolari di dati personali" e cioè quei dati che rivelano "*l'origine razziale o etnica, le opinioni politiche, le convinzioni religiose o filosofiche, o l'appartenenza sindacale, nonché dati genetici, dati biometrici intesi a identificare in modo univoco una persona fisica, dati relativi alla salute o alla vita sessuale o all'orientamento sessuale della persona*". Tali categorie di dati potranno essere trattate dal Consorzio solo previo Suo libero ed esplicito consenso, manifestato in forma scritta in calce alla presente informativa.

10. Esistenza di un processo decisionale automatizzato, compresa la profilazione

Il Consorzio non adotta alcun processo decisionale automatizzato, compresa la profilazione, di cui all'articolo 22, paragrafi 1 e 4, del Regolamento UE n. 679/2016.

11. Diritti dell'interessato

In ogni momento, Lei potrà esercitare, ai sensi del D.Lgs. 196/2003, così come modificato dal D.lgs. 101/2018, e degli articoli dal 15 al 22 del Regolamento UE n. 2016/679, il diritto di:

a) chiedere la conferma dell'esistenza o meno di propri dati personali;

b) ottenere le indicazioni circa le finalità del trattamento, le categorie dei dati personali, i destinatari o le categorie di destinatari a cui i dati personali sono stati o saranno comunicati e, quando possibile, il periodo di conservazione;

c) ottenere la rettifica e la cancellazione dei dati;

d) ottenere la limitazione del trattamento;

e) ottenere la portabilità dei dati, ossia riceverli da un titolare del trattamento, in un formato strutturato, di uso comune e leggibile da dispositivo automatico, e trasmetterli ad un altro titolare del trattamento senza impedimenti;

f) opporsi al trattamento in qualsiasi momento ed anche nel caso di trattamento per finalità di marketing diretto;

g) opporsi ad un processo decisionale automatizzato relativo alle persone fisiche, compresa la profilazione;

h) chiedere al titolare del trattamento l'accesso ai dati personali e la rettifica o la cancellazione degli stessi o la limitazione del trattamento che lo riguardano o di opporsi al loro trattamento, oltre al diritto alla portabilità dei dati;

Consorzio di Bonifica Ugento e Li Foggi
UGENTO (LE)

i) revocare il consenso in qualsiasi momento senza pregiudicare la liceità del trattamento basata sul consenso prestato prima della revoca;

j) proporre reclamo a un'autorità di controllo.

Lei può esercitare i Suoi diritti con richiesta scritta inviata a Consorzio di Bonifica Ugento e Li Foggi, all'indirizzo postale della sede legale o all'indirizzo P.E.C.: protocollo@cbuf.legalmail.it

Io sottoscritto/a dichiaro di aver ricevuto l'informativa che precede.

_____, lì _____ Firma

_____

Io sottoscritto/a alla luce dell'informativa ricevuta

☐ **esprimo il consenso** ☐ **NON esprimo il consenso**

al trattamento dei miei dati personali inclusi quelli considerati come categorie particolari di dati.

☐ **esprimo il consenso** ☐ **NON esprimo il consenso**

alla comunicazione dei miei dati personali ad enti pubblici e società di natura privata per le finalità indicate nell'informativa.

☐ **esprimo il consenso** ☐ **NON esprimo il consenso**

al trattamento delle categorie particolari dei miei dati personali così come indicati nell'informativa che precede.

_____, lì _____

Firma

_____

CONSORZIO DI BONIFICA UGENTO E LI FOGGI

AVVISO DI CONCORSO PUBBLICO PER TITOLI ED ESAMI AI SENSI DEGLI ARTT. 42 E 43 DEL C.C.N.L. PER I DIPENDENTI DEI CONSORZI DI BONIFICA E DI MIGLIORAMENTO FONDIARIO, DI N. 1 (UNO) IMPIEGATO DI CONCETTO TECNICO DA INQUADRARE, AGLI EFFETTI DEL PREDETTO CONTRATTO COLLETTIVO, NELL'AREA "A" PARAMETRO 134, CON RAPPORTO DI LAVORO A TEMPO INDETERMINATO.

ART. 1 – PREMESSE

Il Consorzio di Bonifica Ugento e Li Foggi, in esecuzione della Deliberazione Commissariale 268 del 10/07/2023, indice la procedura di concorso pubblico ai sensi degli artt. 42 e 43 del C.C.N.L. per i dipendenti dei Consorzi di Bonifica e di Miglioramento Fondiario, di n. 1 (UNO) Impiegati di concetto tecnico, in possesso di **Diploma** di scuola media superiore o titolo equiparato o equipollente o superiore per Legge, da inquadrare, agli effetti del predetto contratto collettivo, nell'Area "A" parametro 134, con rapporto di lavoro a tempo indeterminato.

Le modalità di partecipazione alla selezione e quelle di svolgimento della medesima sono disciplinate dal presente avviso.

L'avviso è indetto nel rispetto della normativa vigente in tema di parità e pari opportunità tra uomini e donne per l'accesso al lavoro ed il trattamento sul lavoro nonché dei titoli preferenziali o di precedenza ai sensi dell'art. 5, comma 4, del D.P.R. n. 487/94 e ss.mm.ii. Non sono previsti limiti di età.

La procedura di selezione rispetta le disposizioni in materia di collocamento dei disabili di cui alla Legge n. 68/1999 e ss.mm.ii., le cui quote di riserva risultano già rispettate dall'Ente e rispetta altresì le previsioni di cui all'art. 20 della Legge 104/1992 "Legge quadro per l'assistenza, l'integrazione sociale dei diritti delle persone con handicap".

ART. 2 – ATTIVITÀ OGGETTO DELLE PRESTAZIONI

Profilo e mansioni da svolgere:

Il profilo di cui alla presente selezione è quello di impiegato di concetto tecnico.

L'impiegato svolgerà in via prevalente attività tecnica con iniziativa ed autonomia operativa, provvedendo all'istruzione e alla definizione delle pratiche assegnate, curandone i relativi adempimenti organizzativi e funzionali.

In particolare, il soggetto da selezionare dovrà svolgere le attività di seguito specificate:

- Attività di A.S.P.P./Preposto/ Addetto Antincendio, Addetto Primo Soccorso;
- Predisposizione atti amministrativi (delibere, programmi di formazione, liquidazione fatture, affidamento servizi, lavori e forniture);
- Sopralluoghi all'interno del comprensorio;
- Sicurezza sui luoghi di lavoro – Decreto Legislativo 81/2008;
- Attività di supporto al R.S.P.P.;
- Attività di assistenza alle procedure tecnico/amministrative di sicurezza nei luoghi di lavoro;

A tal fine è richiesta:

- conoscenza del territorio del comprensorio consortile, dei principali corsi d'acqua, dei distretti irrigui collettivi in esercizio, degli impianti idrovori, dei beni demaniali che insistono nel comprensorio di competenza del Consorzio di Bonifica Ugento e Li Foggi;

- conoscenza sulla gestione e manutenzione delle opere idrauliche e irrigue;
- conoscenza cartografica del territorio di competenza del Consorzio di Bonifica Ugento e Li Foggi;
- conoscenza sul funzionamento del sistema di posizionamento globale (G.P.S);
- buona conoscenza dei principali applicativi informatici (ad esempio Word, Excel, Outlook ecc.);
- conoscenza di base degli applicativi per la predisposizione del DVR del D.U.V.R.I.;
- predisposizione al lavoro in team;
- disponibilità ad effettuare trasferte.

Tipologia rapporto di lavoro: tempo indeterminato;

Trattamento Economico: stabilito dal vigente C.C.N.L. dei dipendenti dei Consorzi di Bonifica e miglioramento fondiario corrispondente all'Area A, Parametro 134 di inquadramento.

Sede di Lavoro: Sede del Consorzio di Bonifica Ugento e Li Foggi (LE) via strada provinciale Ugento-Casarano, Km. 2 – 73059 Ugento (le).

Si evidenzia che la predetta Sede di lavoro è suscettibile di variazione in relazione alla prossima costituzione del Consorzio "Centro Sud Puglia" di cui alla Legge Regione Puglia 3 febbraio 2017 n. 1 e ss.mm.ii. ed il candidato, con la partecipazione al concorso, dichiara di avere piena consapevolezza e di accettare la possibile variazione della sede di lavoro.

ART. 3 – REQUISITI PER L'AMMISSIONE ALLA SELEZIONE

Alla procedura selettiva di cui al presente avviso possono partecipare coloro che, alla data di scadenza del termine per la presentazione delle domande, sono in possesso dei requisiti sotto indicati:

a) Cittadinanza italiana;

tale requisito non è richiesto per i soggetti appartenenti all'Unione Europea purché ai sensi dell'art. 3 del D.P.C.M. 07.02.1994 n. 174, posseggano i seguenti requisiti:

- godano dei diritti civili e politici anche negli Stati di appartenenza o provenienza;
- siano in possesso, fatta eccezione della titolarità della cittadinanza italiana, di tutti i requisiti previsti per i cittadini della Repubblica;
- abbiano adeguata conoscenza della lingua italiana (scritta e parlata);

a) Età non inferiore ai 18 anni;

b) Godimento dei diritti civili e politici;

c) Assenza di condanne per reati che comportino la perdita dell'elettorato attivo e passivo o il licenziamento di diritto da parte di Ente Pubblico o Pubblica Amministrazione;

d) Idoneità fisica all'impiego; il Consorzio di Bonifica Ugento e Li Foggi; si riserva di sottoporre a visita medica il vincitore, in base alla normativa vigente. Idoneità fisica all'impiego ed alle mansioni proprie del profilo di impiegato di concetto di cui sopra. I portatori di handicap, se appartenenti alle categorie di cui alla Legge n. 104/1992 o i disabili ai sensi della Legge n. 68/1999, dovranno specificare nella domanda di partecipazione al concorso l'ausilio necessario all'espletamento della prova, in relazione al proprio handicap, nonché segnalare l'eventuale necessità di tempi aggiuntivi per l'espletamento della prova, in relazione al proprio handicap;

e) Patente di guida categoria B.

Per essere ammessi a partecipare alla procedura selettiva **i candidati**, oltre a possedere i requisiti generali

di cui sopra, **devono essere inderogabilmente in possesso anche dei seguenti requisiti specifici di ordine professionale**:

1. **Diploma** di scuola media superiore o titolo equipollente o titolo superiore assorbente per Legge, oppure titolo di studio conseguito all'estero che sia riconosciuto equivalente, ai fini della partecipazione ai pubblici concorsi secondo la normativa vigente (in quest'ultimo caso il candidato avrà cura di dimostrare l'equiparazione; la validità del titolo di studio dovrà risultare da idonea certificazione rilasciata dalle autorità competenti);
2. **Attestato di frequenza** a corsi di formazione per Addetto al Servizio di Prevenzione e Protezione (Modulo A e Modulo B);
3. Almeno **2 anni di esperienza professionale,** in ambito sia pubblico che privato, attinente e coerente con il profilo richiesto.

I requisiti prescritti devono essere posseduti alla data di scadenza del termine stabilito nel presente avviso per la presentazione della domanda di partecipazione alla procedura, a pena di esclusione dei candidati dalla procedura medesima.

Sono esclusi coloro che sono stati interdetti dai pubblici uffici, nonché coloro che sono stati destituiti o dispensati da un impiego presso una Pubblica Amministrazione o siano decaduti dall'impiego stesso per averlo conseguito mediante produzione di documenti falsi o viziati da invalidità non sanabile.

L'accertamento della mancanza anche di uno solo dei requisiti obbligatori (sia di ordine generale che professionale) di cui al presente articolo, per l'ammissione alla selezione e per l'assunzione, comporta, in qualunque tempo, l'esclusione dalla selezione o la risoluzione del contratto individuale di lavoro.

ART. 4 – INCARICO AD AGENZIA SPECIALIZZATA

Il Consorzio, a suo insindacabile giudizio, si riserva la facoltà di avvalersi di apposita società esterna o agenzia specializzata nel settore, per l'espletamento dell'intera procedura concorsuale o di parti di essa, fermo restando la previsione di cui all'art. 43 del C.C.N.L. in ordine alla composizione della Commissione Giudicatrice.

ART. 5 – DOMANDA DI PARTECIPAZIONE

Le domande di partecipazione dovranno essere redatte in lingua italiana secondo lo schema allegato al presente avviso (**Allegato 1 - "Domanda di partecipazione"**), compilato in ogni parte. Ai sensi dell'art. 38, 3° comma, del D.P.R. n. 445/2000, la domanda di partecipazione alla selezione deve essere sottoscritta e presentata unitamente a copia fotostatica, fronte e retro, non autenticata, di un documento di identità in corso di validità del candidato. Saranno escluse le domande prive di sottoscrizione.

Alla domanda di partecipazione devono essere allegati, **a pena di non ammissione alla procedura**, i seguenti documenti:

- **Curriculum vitae** (preferibilmente Europass CV) dal quale risultino in modo circostanziato i requisiti generali e specifici e tutti gli altri elementi rilevanti per la selezione, ed in particolar modo:
  - dati personali;
  - formazione (dettagliata, univoca e verificabile);
  - descrizione delle competenze ed esperienze professionali maturate con l'indicazione delle date di inizio e fine degli incarichi nelle strutture presso cui sono stati svolti.

  Il curriculum deve precisare per ogni esperienza lavorativa datore di lavoro/cliente/destinatario dell'attività al fine di consentire al Consorzio l'effettuazione delle verifiche ai sensi della normativa vigente in materia di dichiarazioni rivolte a Pubbliche Amministrazioni.
- **Informativa e autorizzazione al trattamento dei dati personali** ai sensi del D.Lgs. 196 del 30/06/2003,

così come modificato dal D.Lgs. 101/2018, e dell'art. 13 del Regolamento UE n. 2016/679, utilizzando il modello "Allegato 2 - Informativa e autorizzazione al trattamento dati" allegato al presente avviso;

- **Fotocopia di un documento di identità** del candidato in corso di validità;
- **Fotocopia del codice fiscale** o tessera sanitaria.

Il candidato produrrà apposita autodichiarazione (ai sensi degli artt. 46 e 47 del D.P.R. n. 445/2000) qualora sia in possesso di titoli preferenziali o di precedenza ai sensi dell'art. 5, comma 4, del D.P.R. n. 487/94 e s.m.i.

La sopraindicata documentazione dovrà pervenire**, a pena di esclusione,** entro e non oltre il termine perentorio delle **ore 12:00 del giorno 30/08/2023** attraverso le seguenti modalità:

- **trasmissione a mezzo P.E.C.** all'indirizzo di posta del Consorzio di Bonifica Ugento e Li Foggi: "bando.collaboratoretecnico@cbuf.legalmail.it" del modulo di domanda, debitamente compilato e sottoscritto per esteso con firma non autenticata, corredato dai relativi allegati richiesti. La P.E.C. dovrà riportare come oggetto la seguente dicitura: "Concorso per l'assunzione di n. 1 (uno) Impiegato di concetto **TECNICO** -AREA A parametro 134".

  Le domande presentate per via telematica alla casella di PEC ed i file allegati dovranno pervenire in formato PDF.

  Si evidenzia, con riferimento a tale sistema di trasmissione, che la domanda di partecipazione sarà valida e verrà accettata soltanto in caso di invio da una casella di posta elettronica certificata (PEC) intestata al candidato.

- **spedizione a mezzo di servizio postale con raccomandata A/R** o di altro sistema di recapito autorizzato di plico chiuso, contenente la documentazione richiesta per la partecipazione alla selezione, all'indirizzo: "Consorzio di Bonifica Ugento e Li Foggi - Via strada provinciale per Casarano km 2 – 73059 Ugento (LE) Nel caso di invio tramite Raccomandata AR il plico chiuso (ovvero la busta chiusa), contenente la domanda di partecipazione alla selezione pubblica ed i relativi allegati, deve recare la seguente dicitura: "Concorso per l'assunzione di n. 1 (uno) Impiegato di concetto **TECNICO** - AREA A parametro 134".

Non saranno considerate valide le domande trasmesse con mezzi diversi da quelli sopra indicati, prive della sottoscrizione in originale del candidato nel caso di domanda cartacea, sprovviste del curriculum formativo professionale atto a comprovare i requisiti specifici. Saranno esclusi i candidati le cui domande perverranno, con una delle modalità sopra indicate, oltre il termine perentorio indicato nel presente avviso. Si evidenzia, pertanto, che per le domande spedite a mezzo servizio postale con raccomandata A/R **non farà fede la data del timbro dell'Ufficio Postale accettante, ma quella di arrivo presso il Consorzio di Bonifica Ugento e Li Foggi - Via strada provinciale per Casarano km 2 – 73059 Ugento (LE)**

Il Consorzio non si assume alcuna responsabilità per la mancata ricezione della domanda dovuta a disguidi postali, tecnici o informatici o ad altre cause non imputabili al Consorzio, né per la dispersione di comunicazioni dipendenti da inesatta indicazione del recapito da parte del candidato.

Il Consorzio si riserva di procedere, ai sensi dell'art. 71 del D.P.R. 445/2000, ad idonei controlli, anche a campione, sulla veridicità delle dichiarazioni sostitutive rese nelle domande di ammissione.

La presentazione della domanda di partecipazione alla selezione in oggetto, implica l'accettazione incondizionata dei relativi contenuti.

ART. 6 – CAUSE DI ESCLUSIONE E REGOLARIZZAZIONI

Ai candidati potrà essere richiesto di regolarizzare eventuali imperfezioni formali, nonché di fornire chiarimenti e/o informazioni; il nuovo termine fissato per la regolarizzazione avrà carattere di perentorietà.

L'esclusione dalla selezione ha luogo qualora ricorra uno dei seguenti casi:

1. La domanda sia presentata oltre il termine di scadenza indicato nell'avviso o con modalità diverse da

quelle ivi indicate;

2. Mancanza dei requisiti previsti dall'avviso;
3. La domanda risulti illeggibile;
4. La domanda sia priva della sottoscrizione del candidato;
5. Mancanza dei documenti indicati al precedente art. 5 da allegare alla domanda;
6. L'apposizione di segni e/o la presenza di cancellature e abrasioni sulla domanda di partecipazione;
7. Inoltro della domanda ad indirizzo postale e/o di posta elettronica certificata diverso da quello indicato nel presente avviso.
8. Inoltro della domanda da indirizzo di posta elettronica non intestato al candidato.

Il provvedimento di esclusione, debitamente motivato, sarà comunicato ai candidati interessati.

ART. 7 – COMMISSIONE ESAMINATRICE

Il concorso cui parteciperanno i candidati in possesso dei requisiti di ammissibilità previsti dall'art. 3 avrà luogo tramite prova scritta/pratica, colloquio e valutazione dei titoli (formativi e professionali) tesi alla verifica delle competenze tecnico-professionali, nonché delle attitudini allo svolgimento delle mansioni.

La valutazione sarà effettuata da un'apposita Commissione esterna nominata dall'Amministrazione Consortile e composta da n. 3 (tre) componenti nel rispetto dell'art. 43 del C.C.N.L. di categoria.

La Commissione disporrà per la valutazione dei candidati di un punteggio massimo di **100 punti**: n. **70** punti per le prove d'esame distinte tra prova scritta (30 punti) e prova orale (40 punti) diretti alla valutazione delle competenze possedute e dell'attitudine allo svolgimento dell'incarico e n. **30** per la valutazione dei titoli, così come specificato negli articoli seguenti.

ART. 8 – AMMISSIONE AL CONCORSO

Tutti i candidati in possesso dei prescritti requisiti saranno considerati ammessi. L'elenco dei candidati ammessi alla selezione sarà pubblicato **ESCLUSIVAMENTE** sul sito istituzionale del Consorzio www.bonificaugento.it -Albo online nella sezione avvisi. Tale pubblicazione costituisce l'unica notifica ad ogni effetto di legge e pertanto non si procederà ad effettuare comunicazioni individuali. È quindi onere dei candidati provvedere alla consultazione periodica della sezione dedicata al concorso. L'accertamento del possesso dei requisiti prescritti, così come la verifica delle dichiarazioni rese dai candidati relativamente all'effettivo possesso dei titoli di preferenza o precedenza, può essere effettuato dall'Amministrazione in qualsiasi momento della procedura concorsuale. In caso di accertamento da parte di un candidato di presentazione di dichiarazioni false o mendaci verrà disposta la sua esclusione dal concorso o la decadenza dall'assunzione eventualmente intervenuta, ed inoltrata denuncia all'Autorità Giudiziaria per falsa dichiarazione.

ART. 9 – CALENDARIO E SEDE DELLE PROVE

Il calendario e le sedi di svolgimento delle prove concorsuali verranno comunicati con successivo avviso sul sito istituzionale del Consorzio di bonifica Ugento e Li Foggi, nella home page e nell'apposita sezione dedicata al concorso di cui al presente bando, Albo online sezione Avvisi. Non verrà inviata alcuna comunicazione individuale agli interessati. È quindi onere dei candidati provvedere alla consultazione periodica della sezione dedicata al concorso. I candidati dovranno presentarsi alle prove concorsuali muniti di documento d'identità personale in corso di validità (non saranno valide fotocopie in sostituzione del documento fisico o scansioni digitali su smartphone). Sul sito internet istituzionale, nell'apposita pagina dedicata al concorso, verranno rese note tutte le ulteriori disposizioni igienico sanitarie che saranno in vigore nel momento in cui verranno programmate le sessioni d'esame e che l'Amministrazione e i candidati dovranno rispettare in occasione delle prove concorsuali. Il mancato rispetto di tali disposizioni da parte di un candidato comporterà l'impossibilità

di partecipazione alle prove. L'arrivo in aula dopo l'inizio dell'eventuale prova preselettiva e della prova scritta/pratica comporterà l'esclusione dal concorso. L'arrivo tardivo alla prova orale potrà comportare l'esclusione ad insindacabile giudizio della commissione esaminatrice, che valuterà la possibilità o meno di far accedere alla prova il candidato in ritardo.

ART. 10 – PROGRAMMA D'ESAME

Le prove d'esame di cui al successivo articolo verteranno sui seguenti argomenti:

- Conoscenza base di Idraulica fluviale e irrigazione;
- Contenuti normativi del D.Lgs. 50/2016 e s.m.i. - Regolamento D.P.R. 207/2010 (per la parte in vigore);
- Normativa relativa al Codice dell'ambiente D.lgs. 152/2006 e s.m.i.;
- Testo Unico in materia di tutela della salute e della sicurezza nei luoghi di lavoro D.Lgs. 9 aprile 2008 n. 81 e s.m.i.;
- Elementi di legislazione nazionale e regionale in materia di ordinamento dei consorzi di bonifica;
- Gestione delle procedure per la sicurezza nei luoghi di lavoro- Valutazione dei rischi aziendali;
- Gestione delle procedure con riferimento al DVR aziendale;
- Gestione dei rischi da interferenza con riferimento al D.U.V.R.I..

ART. 11 – PROVE D'ESAME

11.1 PRESELEZIONE

Nell'ipotesi in cui pervenga un numero di domande di partecipazione superiore a 50, l'Amministrazione si riserva la possibilità di effettuare una prova preselettiva sulle materie previste dal presente bando.

L'eventuale preselezione, che non è prova d'esame, consisterà nella somministrazione di test a risposta multipla per la verifica delle attitudini e della professionalità dei candidati e la loro potenziale rispondenza alle caratteristiche proprie delle attività in questione, con le più ampie garanzie di trasparenza, imparzialità e pari opportunità. I quesiti potranno verificare una serie di fattori specifici come di seguito riportato a titolo esemplificativo:

- cultura generale e materie oggetto del programma di esame, ivi compresa la conoscenza dell'uso delle applicazioni informatiche più diffuse e della lingua inglese;
- capacità quali il ragionamento logico, verbale, numerico, astratto, spaziale e il problem solving, in relazione all'attività del profilo professionale per il quale si concorre.

I candidati devono presentarsi per l'espletamento dell'eventuale preselezione nelle date e nelle sedi che saranno comunicate esclusivamente mediante appositi "avvisi" pubblicati sul sito internet istituzionale del Consorzio: https://www.bonificaugento.it **- Albo Online** nella sezione **"AVVISI" con un preavviso di almeno 7 giorni (sette) dall'inizio della prova.**

Tale forma di pubblicità costituirà notifica ad ogni effetto di Legge e non sarà data pertanto ulteriore comunicazione in merito.

L'espletamento della preselezione, potrà essere suddivisa in più turni qualora, per ragioni organizzative e logistiche, non sia possibile effettuare, nello stesso turno, la suindicata prova a tutti i candidati.

Ai candidati sarà permesso l'ingresso nella sala per l'espletamento dell'eventuale preselezione, previa esibizione di documento di identità in corso di validità.

Saranno ammessi alle prove concorsuali i candidati che nella prova preselettiva abbiano ottenuto una votazione minima, stabilita dalla Commissione prima dell'espletamento della prova medesima, che comunque non potrà essere inferiore a 25/30. Il numero delle domande e i criteri di attribuzione dei punteggi verranno stabiliti dalla Commissione esaminatrice. In ogni caso, il punteggio ottenuto nella prova preselettiva non verrà preso in considerazione ai fini della graduatoria finale di merito, in quanto unicamente finalizzato all'accesso alle successive fasi concorsuali. L'esito della prova preselettiva verrà pubblicato tramite avviso sul sito web dell'Ente nell'apposita sezione dedicata al concorso e non verranno effettuate comunicazioni individuali.

Sono esclusi dalla preselezione e quindi accedono direttamente alle prove di esame i candidati che abbiano lavorato per il Consorzio di Bonifica Ugento e Li Foggi con rapporto a tempo determinato per almeno 6 (sei) mesi.

11.2 PROVE D'ESAME

Gli esami consisteranno in una prova scritta/pratica ed una prova orale (colloquio).

PROVA SCRITTA/PRATICA

La prova scritta verterà sul programma d'esame di cui all'articolo precedente e potrà consistere, a scelta della Commissione esaminatrice, in una delle seguenti tipologie o in una combinazione di esse:

- prova per questionario consistente in una serie di domande alle quali i candidati dovranno rispondere in maniera sintetica e/o in una serie di domande con risposte predefinite a scelta multipla, anche a carattere attitudinale;
- prova a contenuto teorico-pratico, da svolgersi con l'ausilio di un personal computer e finalizzata a verificare la padronanza del candidato con le tematiche incluse nel programma d'esame.

La durata della prova e le modalità di svolgimento della stessa verranno stabilite dalla Commissione esaminatrice.

Il materiale occorrente per lo svolgimento della prova d'esame verrà fornito dalla Commissione; non è consentito l'utilizzo di materiale diverso.

Durante la prova scritta non sarà permesso consultare testi di legge e di regolamento, manuali, codici e simili. Sarà altresì vietato l'utilizzo di cellulari, computer portatili ed altre apparecchiature elettroniche. Tali apparecchiature dovranno essere depositate all'ingresso della sala dedicata alle prove. I candidati che, durante le prove, verranno sorpresi nell'utilizzo di apparecchiature elettroniche verranno immediatamente esclusi dal concorso.

COLLOQUIO (prova orale)

Al colloquio verranno ammessi solo i candidati che avranno superato la prima prova scritta/pratica con una votazione minima di 21/30. Il colloquio verterà sul programma d'esame di cui all'articolo precedente e consisterà in un colloquio individuale nel corso del quale i candidati verranno chiamati a rispondere a domande mirate ad accertare le loro conoscenze, la padronanza degli argomenti, la capacità di sviluppare ragionamenti. Il colloquio si svolgerà in un locale aperto al pubblico di capienza idonea ad assicurare la massima partecipazione.

I colloqui, in seduta pubblica, verranno organizzati in conformità alle stringenti misure anti-contagio. I candidati, muniti di mascherina, dovranno sottoscrivere apposita dichiarazione connessa all'emergenza sanitaria.

I colloqui, ai fini del rispetto di eventuali limitazioni legate a protocolli sanitari Covid-19, potranno essere svolti anche in videoconferenza mediante l'utilizzo di piattaforme informatiche (skype, meet, zoom, ecc.). In tale ipotesi l'Amministrazione provvederà a registrare ogni sessione dei colloqui al solo fine di documentare la regolarità e la trasparenza delle operazioni. Le registrazioni saranno conservate fino a 150 giorni successivi alle singole prove.

Qualora i colloqui dovessero svolgersi in videoconferenza, il Consorzio definirà apposte linee guida contenti le modalità operative di collegamento che, preventivamente, saranno inviate ai partecipanti.

La prova orale si intende superata con una votazione di almeno 26/40. La valutazione della prova orale verrà resa nota al termine della seduta della Commissione dedicata a tale prova mediante pubblicazione dell'elenco dei candidati esaminati con l'indicazione del punteggio da ciascuno riportato. Tali pubblicazioni hanno valore di notifica a tutti gli effetti. Il punteggio finale delle prove verrà determinato dalla somma del voto conseguito nella prova scritta / pratica (max 30 punti) e nella prova orale (max 40 punti).

ART. 12 – CRITERI DI VALUTAZIONE DELLE PROVE D'ESAME

Prove scritte

I criteri di valutazione delle prove scritte sono i seguenti:

1. aderenza ed attinenza della risposta al quesito posto, completezza e correttezza della risposta;

2. chiarezza, capacità di esposizione, uso della terminologia appropriata, capacità di analisi e di sintesi;

3. logica del processo di ragionamento in funzione della domanda, dimostrazione adeguata del possesso delle competenze tecniche, conoscenza adeguata dell'attuale normativa di riferimento;

4. dimostrazione di corretto utilizzo degli strumenti informatici messi a disposizione per l'elaborazione della prova.

Prova orale

I criteri di valutazione della prova orale sono i seguenti:

1. aderenza ed attinenza della risposta al quesito posto, completezza e correttezza della risposta;

2. chiarezza espositiva, uso della terminologia appropriata;

3. logica del processo di ragionamento in funzione della domanda, conoscenza della normativa di riferimento.

La Commissione potrà effettuare delle domande tendenti a valutare il livello di flessibilità, empatia e autocontrollo del candidato, di cui si terrà conto nell'attribuzione dei punteggi ai criteri di valutazione predetti.

La mancata presenza anche ad una sola delle prove d'esame comporterà l'esclusione dal concorso.

ART. 13 - VALUTAZIONE DEI TITOLI

La Commissione esaminatrice, in seduta riservata, procederà ad effettuare la **valutazione dei curricula presentati, mediante** attribuzione dei punteggi come in appresso.

Il punteggio dei titoli **sino ad un massimo di 30 punti**, verrà attribuito sulla base dei seguenti criteri:

A) Formazione: max 13 punti

Punteggio di diploma di scuola media superiore (max 5 punti)

- votazione fino a 48/60 *oppure* fino a 81/100: punti 1;
- votazione da 49/60 fino a 54/60 *oppure* da 82/100 fino a 90/100: punti 2;
- votazione da 55/60 fino a 59/60 *oppure* da 91/100 fino a 99/100: punti 3;
- votazione 60/60 *oppure* 100/100: punti 4;
- votazione 60/60 e lode *oppure* 100/100 e lode: punti 5.

Punteggio eventuale formazione post diploma attinente con titolo di accesso al concorso (max 8 punti)

- Titoli di studio aggiuntivi: laurea magistrale: 5 punti - laurea triennale: 2 punti;
- Master e/o corsi di formazione riferibili al profilo richiesto: punti 1 per master/corso;

Non sono considerati nella valutazione dei titoli i corsi di formazione di durata complessiva inferiore alle 40 (quaranta) ore.

B) Esperienze lavorative: max 2 punti

Per ogni anno di attività lavorativa, in ambito sia pubblico che privato, attinente e coerente con il profilo richiesto, eccedente i due anni previsti per la partecipazione al concorso: 1 punti/anno; le frazioni di anno saranno calcolate proporzionalmente.

C) Esperienze lavorative presso Consorzi di Bonifica: max 15 punti

Per ogni anno di attività lavorativa prestata presso un consorzio di bonifica, attinente e coerente con il profilo richiesto: 5 punti/anno; le frazioni di anno saranno calcolate proporzionalmente.

La Commissione esaminatrice, nell'ambito dell'espletamento delle suindicate attività, potrà chiedere ai candidati di regolarizzare eventuali imperfezioni formali, nonché di fornire chiarimenti e/o informazioni; il nuovo termine fissato per la regolarizzazione avrà carattere di perentorietà.

Al fine del calcolo dei punti verrà valutata esclusivamente la formazione/esperienza professionale i cui temi siano attinenti e/o coerenti con la figura in esame.

I periodi di attività lavorativa svolti attraverso collaborazioni concomitanti presso due o più strutture, sia pubbliche che private, saranno considerati una sola volta.

La Commissione procederà alla stesura dell'elenco dei candidati riportando la valutazione dei titoli e all'attribuzione dei punteggi ai singoli candidati sulla base dei criteri suindicati.

ART. 14 – APPROVAZIONE E PUBBLICAZIONE GRADUATORIA FINALE

Espletate le prove concorsuali e la valutazione dei titoli, la Commissione esaminatrice formerà la graduatoria finale, nella quale saranno indicati, in ordine decrescente, in base al punteggio finale complessivo attribuito, i candidati ritenuti idonei e non idonei.

Saranno considerati idonei i candidati che avranno ottenuto un punteggio finale complessivo pari o superiore a 50/100.

La votazione sarà determinata dalla sommatoria dei punteggi ottenuti dalle prove di esame (art. 11) e dalla valutazione dei titoli (art. 13).

In caso di parità di punteggio nella graduatoria finale, sarà data precedenza a coloro che abbiano prestato servizio presso il Consorzio di Bonifica Ugento e Li Foggi.

Nella formazione della graduatoria, la Commissione terrà conto dei titoli preferenziali o di precedenza ai sensi dell'art. 5, comma 4, del D.P.R. n. 487/94 e s.m.i. in caso di parità avrà diritto di precedenza il soggetto più giovane.

L'Amministrazione, previo accertamento della regolarità formale degli atti e dei verbali a cura del Responsabile del Procedimento, procederà, con Delibera Commissariale (pubblicata all'Albo consortile), all'approvazione della graduatoria definitiva consultabile sul sito internet istituzionale del Consorzio: https://www.bonificaugento.it nell'Albo pretorio e nella sezione **"AVVISI"**.

Sarà, inoltre, effettuata specifica comunicazione del risultato della selezione ai candidati risultanti in posizione

utile in graduatoria.

La graduatoria resterà valida per un periodo di 2 (due) anni decorrente dalla data di adozione della Delibera Commissariale di approvazione dei risultati della selezione, e potrà essere utilizzata per eventuali ulteriori assunzioni che si rendessero necessarie nella medesima categoria e profilo professionale.

L'assunzione a tempo indeterminato, ai fini della copertura delle figure professionali oggetto della presente selezione, sarà effettuata attingendo dalla suindicata graduatoria, a partire dal primo classificato.

ART. 15 – ADEMPIMENTI SUCCESSIVI

La Commissione esaminatrice provvederà, ai fini dell'assunzione, a chiedere ai vincitori della selezione la presentazione, anche a mezzo raccomandata con avviso di ricevimento la documentazione comprovante il possesso dei requisiti di ordine generale e professionale di seguito riportata:

a) Certificato di cittadinanza italiana o di uno degli Stati dell'Unione Europea;

a) Certificato attestante il godimento dei diritti politici ovvero di non essere incorso in alcuna delle cause che, ai termini delle vigenti disposizioni, ne impediscano il possesso;

b) Certificato generale del casellario giudiziale;

c) Certificato dei carichi pendenti e del casellario giudiziale;

d) Copia autentica del diploma di scuola media superiore o titolo equiparato o equipollente o superiore assorbente per Legge;

e) Copia della patente di guida cat. B;

f) Copia della documentazione comprovante le dichiarazioni, rese in sede di partecipazione, ai fini della valutazione dei titoli di cui all'art. 13, punti A, B e C.

L'assunzione resta sempre e comunque subordinata all'accertamento della regolarità dei suindicati documenti e alla sottoscrizione del contratto. Il rapporto di lavoro sarà regolato dalle norme del contratto collettivo nazionale di lavoro in vigore, per i dipendenti dei Consorzi di bonifica, al quale viene fatto riferimento per quanto non previsto dal presente avviso.

Il Consorzio avrà facoltà di accertare tramite il medico competente dell'Ente l'idoneità fisica del lavoratore al posto da ricoprire. Se dall'esito dell'accertamento sanitario dovesse risultare l'inidoneità fisica del lavoratore al posto da ricoprire, verrà adottato il provvedimento di decadenza dall'impiego.

Il Consorzio si riserva di procedere alla stipula del contratto di lavoro anche in caso di partecipazione di un solo candidato, sempre che sia giudicato idoneo a ricoprire il relativo incarico.

Fermo restando quanto previsto dal D.P.R. 445/2000 in merito alle sanzioni penali in caso di dichiarazioni mendaci, qualora dal controllo emerga la non veridicità del contenuto delle dichiarazioni rese dal candidato, il medesimo sarà escluso e/o dichiarato decaduto dalla procedura di selezione e/o dall'eventuale rapporto di lavoro nel frattempo instaurato.

Il periodo di prova è quello previsto dalle norme e dalla contrattazione vigente.

ART. 16 – INFORMATIVA E AUTORIZZAZIONE DEI DATI PERSONALI

I dati raccolti saranno utilizzati, ai sensi del D.Lgs. 196 del 30/06/2003, così come modificato dal D.Lgs. 101/2018, e dell'art. 13 del Regolamento UE n. 2016/679, per le sole finalità inerenti allo svolgimento della procedura selettiva e dalla eventuale costituzione del rapporto di lavoro, con le modalità di cui all'allegata "*Informativa e autorizzazione al trattamento dei dati personali"* (All. 2 - Informativa e autorizzazione al

trattamento dati), di cui il candidato dovrà attestare di aver preso visione e rilasciare il relativo consenso. Il conferimento dei dati è obbligatorio ai fini della valutazione dei requisiti di partecipazione, pena l'esclusione dalla selezione. Il titolare del trattamento è il Consorzio di Bonifica Ugento e Li Foggi - Ugento (LE).

ART. 17 - PUBBLICITÀ

Il presente avviso è pubblicato sul sito istituzionale del Consorzio di Bonifica Ugento e Li Foggi - Ugento (LE): "https://www.bonificaugento.it" e sul B.U.R.P. *(Bollettino Ufficiale della Regione Puglia)*.

ART. 18 – RESPONSABILE DEL PROCEDIMENTO

Ai sensi della Legge n. 241/1990, il Responsabile del Procedimento è il Funzionario Alberto Branca – tel. 0833/959464.

ART. 19 – INFORMAZIONI

Ogni informazione o chiarimento in merito alla presente procedura, dovrà essere formalizzato tramite comunicazione P.E.C. al seguente indirizzo: bando.collaboratoretecnico@cbuf.legalmail.it.;

La risposta fornita dal Consorzio ai richiedenti, se di interesse generale, verrà portata a conoscenza degli interessati mediante pubblicazione sul sito internet istituzionale del Consorzio:

https://www.bonificaugento.it - Albo online – nella sezione **"Avvisi"**

ART. 20 – NORME DI RINVIO

Per tutto quanto non previsto nel presente Avviso si fa riferimento alla vigente legislazione e ai contratti collettivi di categoria.

ART. 21 – NORMA FINALE

La pubblicazione del presente avviso, la partecipazione alla procedura, la formazione della graduatoria non comportano per il Consorzio alcun obbligo di procedere alla stipula del contratto né, per i partecipanti alla procedura, alcun diritto a qualsivoglia prestazione da parte dell'Ente.

Il Consorzio si riserva la facoltà di sospendere, modificare e annullare la procedura concorsuale e/o di non procedere alla stipula del contratto, in qualunque momento e qualunque sia lo stato di avanzamento della stessa, per ragioni di pubblico interesse, senza che gli interessati alla procedura possano esercitare nei suoi confronti alcuna pretesa a titolo risarcitorio o di indennizzo.

Ugento, _____

IL COMMISSARIO STRAORDINARIO UNICO
(Dott. Alfredo Borzillo)

Allegato 1

"DOMANDA DI PARTECIPAZIONE"

OGGETTO: AVVISO DI CONCORSO PUBBLICO PER TITOLI ED ESAMI AI SENSI DELL'ART. 43 DEL C.C.N.L. PER I DIPENDENTI DEI CONSORZI DI BONIFICA E DI MIGLIORAMENTO FONDIARIO, DI N. 1 (UNO) IMPIEGATO DI CONCETTO TECNICO DA INQUADRARE, AGLI EFFETTI DEL PREDETTO CONTRATTO COLLETTIVO, NELL'AREA "A" PARAMETRO 134, CON RAPPORTO DI LAVORO A TEMPO INDETERMINATO

La/Il sottoscritta/o .....

Data di nascita: ...../...../..... , Luogo di nascita: .....

Codice fiscale:..... Indirizzo di residenza: .....

.....

Indirizzo per la corrispondenza *(solo se diverso da quello di residenza)*:.....

.....

Numero di telefono (cellulare): ....

.....

Indirizzo e-mail: .....

Indirizzo PEC:.....

C H I E D E

di essere ammesso/a a partecipare alla selezione in oggetto.

A tal fine, ai sensi degli artt. 46 e 47 del D.P.R. 28.12.2000 n. 445 e s.m.i., consapevole delle sanzioni penali previste in caso di dichiarazioni mendaci di cui all'art. 76 del citato D.P.R. n. 445/2000,

D I C H I A R A

(barrare la casella che interessa)

☐ di essere cittadino italiano e di essere in possesso dei diritti civili e politici nonché di essere iscritt… nelle liste elettorali del Comune di: .....;

oppure

☐ (se cittadino di uno degli stati membri dell'Unione Europea)

☐ di essere cittadino del seguente Stato dell'Unione Europea ;

☐ di avere il godimento dei diritti civili e politici nello stato di appartenenza o provenienza;

☐ di essere in possesso di tutti i requisiti previsti per i cittadini della Repubblica;

☐ di avere adeguata conoscenza della lingua italiana (scritta e parlata)

☐ di non avere riportato condanne penali e di non avere procedimenti penali in corso o stati di interdizione o provvedimenti di prevenzione o altre misure che comportino la perdita dell'elettorato attivo e passivo o il licenziamento di diritto da parte di Ente Pubblico o Pubblica Amministrazione;

ovvero

(precisare di seguito le eventuali condanne penali riportate e/o gli eventuali procedimenti penali in corso):

☐ .....

☐ di non aver riportato condanne penali che, salvo riabilitazione, possano impedire l'instaurarsi e il mantenimento di un rapporto di impiego presso una Pubblica Amministrazione;

ovvero

(precisare di seguito le eventuali condanne penali riportate e/o gli eventuali procedimenti penali in corso):

☐ .....

☐ di non essere stato/a destituito/a o dispensato/a dall'impiego presso Pubbliche Amministrazioni o decaduto/a per aver presentato documenti falsi o viziati da invalidità non sanabili né di essere stato interdetto dai pubblici uffici con sentenza passata in giudicato;

ovvero

(precisare, di seguito, l'eventuale destituzione, licenziamento, dispensa o decadenza dall'impiego presso una Pubblica Amministrazione):

☐ .....

☐ di essere fisicamente idoneo all'impiego;

☐ di voler usufruire, ai sensi dell'art. 20 della legge 104/1992 e s.m.i., durante le prove:

- ☐ dell'ausilio di .....;
- ☐ dei tempi aggiuntivi di .....;

☐ di essere in possesso di patente di guida cat. B;

☐ di essere in possesso del Diploma di scuola media superiore o titolo equiparato o equipollente o superiore assorbente per Legge, oppure titolo di studio conseguito all'estero che sia riconosciuto equivalente, ai fini della partecipazione ai pubblici concorsi secondo la normativa vigente, come di seguito certificato e specificato:

Diploma di scuola media superiore _____

conseguito presso _____

in data _____ con la votazione di _____ (allegare relativa documentazione nel caso di titolo equiparato o equipollente o superiore assorbente);

☐ di possedere L'Attestato di Frequenza al corso di sicurezza di A.S.P.P. (Modulo A e ModuloB) in corso di validità;

☐ di possedere almeno 2 anni di esperienza professionale, in ambito sia pubblico che privato, attinente e coerente con il profilo richiesto;

☐ di prendere atto che tutte le comunicazioni e/o notificazioni, inerenti la procedura di selezione, avverranno mediante la pubblicazione sul sito internet istituzionale del Consorzio di Bonifica Ugento e LI Foggi: www.bonificaugento.it - Albo online nella sezione avvisi. e che dette pubblicazioni avranno valore di notifica a tutti gli effetti, fermo restando la facoltà dell'Amministrazione di procedere con forme diverse, aggiuntive rispetto alla pubblicazione;

☐ di accettare incondizionatamente tutte le norme riportate nell'avviso pubblico;

☐ di essere consapevole che la sede di lavoro può variare per effetto della costituzione del Consorzio "Centro-Sud Puglia" di cui alla Legge Regione Puglia 3 febbraio 2017 n. 1 e ss.mm.ii.;

☐ di prendere atto, a norma del D.Lgs. n.196/2003, come modificato dal D.Lgs. n.101/2018, e del Regolamento UE 2016/679, che l'Ente utilizzerà i dati forniti dal/dalla sottoscritto/a unicamente nell'ambito della presente procedura di selezione;

DICHIARA ALTRESÌ

- di possedere gli eventuali ulteriori titoli di studio valutabili ai fini della partecipazione al concorso (per motivi di spazio è possibile allegare apposita dichiarazione):

_____

_____

_____

_____

_____

_____

_____

_____

_____

_____

_____

_____

_____

_____

_____

_____

_____

_____

- di aver maturato eventuali ulteriori esperienze lavorative, eccedenti i due anni necessari per la partecipazione, valutabili ai fini del concorso (per motivi di spazio è possibile allegare apposita dichiarazione):

_____

_____

_____

_____

_____

_____

_____

_____

_____

_____

_____

_____

_____

_____

- di aver lavorato presso il Consorzio di Bonifica Ugento e Li Foggi con rapporto a tempo determinato per un periodo di mesi _____ e precisamente dal _____ al _____ (eventuale)

- di possedere eventuali titoli di preferenza e/o di precedenza ai sensi dell'art. 5 comma 4 del D.P.R. 487/94 e s.m.i. (per motivi di spazio è possibile allegare apposita dichiarazione):

ALLEGA

alla presente domanda la seguente documentazione:

- Curriculum Vitae
- Informativa e autorizzazione al trattamento dati (Allegato 2)
- Copia di un documento di riconoscimento in corso di validità
- Copia codice fiscale o tessera sanitaria

Il/La sottoscritto/a si impegna altresì a comunicare, per scritto e tempestivamente, eventuali variazioni di indirizzo, alla Segreteria del Consorzio all'indirizzo: "bando.collaboratoretecnico@cbuf.legalmail.it", sollevando l'Ente da ogni responsabilità nel caso di irreperibilità.

Data _____

FIRMA

_____

Consorzio di Bonifica Ugento e Li Foggi
Via Strada Provinciale per Casarano Km. 2 – 73059 Ugento LE)

Allegato 2 - Informativa e autorizzazione al trattamento dati

Informativa e autorizzazione al trattamento dei dati personali ai sensi del D.Lgs. 196 del 30/06/2003, così come modificato dal D.Lgs. 101/2018, e dell'art. 13 del Regolamento UE n. 2016/679

Ai sensi del D. Lgs. 196/2003 (di seguito "Codice Privacy"), come modificato dal D.Lgs. 101/2018, e dell'art. 13 del Regolamento UE n. 2016/679 (di seguito "GDPR 2016/679"), recante disposizioni a tutela delle persone e di altri soggetti rispetto al trattamento dei dati personali, desideriamo informarLa che i dati personali da Lei forniti formeranno oggetto di trattamento nel rispetto della normativa sopra richiamata e degli obblighi di riservatezza cui è tenuto questo Ente.

1. **Titolare del trattamento**

Il Titolare del trattamento, ai sensi degli art. 4 e 24 del Reg. UE 2016/679, è il Consorzio di Bonifica Ugento e Li Foggi nella persona del Legale Rappresentante pro tempore Dott. Alfredo Borzillo domiciliato per la carica in Ugento (LE) – via Strada provinciale per Casarano Km. 2,00, mail: protocollo@cbuf.legalmail.it

Il titolare, a norma del regolamento sui dati personali, si avvale di Responsabili individuati nelle persone dei Dirigenti addetti ai vari servizi, i quali, a loro volta, provvedono ad individuare appositi incaricati del trattamento dei dati personali.

2. **Responsabile della protezione dei dati (DPO)**

Il Responsabile della protezione dei dati (DPO), ai sensi degli artt. 37 – 39 del Reg. UE 2016/679, è l'Avv. Andrea Lisi domiciliato per la carica in Ugento (LE) – via Strada Provinciale per Casarano Km. 2, mail: protocollo@cbuf.legalmail.it

3. **Finalità del trattamento**

I dati di natura personale forniti, necessari per gli adempimenti previsti dai procedimenti amministrativi dell'Ente e per quelli di Legge in ordine al concorso pubblico per titoli ed esami per la selezione di personale, saranno trattati nel rispetto delle condizioni di liceità ex art. 6 f) Reg. UE 2016/679 per le seguenti finalità:

- i dati potranno essere comunicati o portati a conoscenza di responsabili ed incaricati di soggetti pubblici o privati coinvolti a vario titolo nell'espletamento delle attività del Consorzio per la gestione totale e/o parziale delle procedure di concorso pubblico;
- i dati relativi al nome, cognome, codice fiscale, titoli di studio, esperienze lavorative, ecc. potranno essere pubblicati sul sito internet istituzionale del Consorzio ai fini delle previste comunicazioni del calendario delle prove e delle graduatorie di merito;
- il conferimento dei dati è obbligatorio ai fini della partecipazione al bando di concorso pubblico; il mancato conferimento comporta quindi l'impossibilità di partecipare al concorso.

1. **Destinatari o categorie di destinatari dei dati**

I dati di natura personale forniti saranno comunicati a destinatari, che tratteranno i dati in qualità di responsabili (art. 28 del DGPR 2016/679) e/o in qualità di persone fisiche che agiscono sotto l'autorità del Titolare e del Responsabile (art. 29 del DGPR 2016/679), per le finalità sopra elencate. I dati potranno essere comunicati a: - Enti pubblici e pubbliche Amministrazioni, come ad esempio Agenzia delle Entrate – Riscossione; - professionisti aziendali, come Avvocati o studi legali; - società di consulenza e di reclutamento delle risorse umane, professionisti ed aziende che operano per l'Ente nei vari settori; - istituti bancari; - incaricati interni alla struttura per lo svolgimento delle funzioni istituzionali; - gli interessati su propria richiesta o su delega. I dati in oggetto verranno comunicati a tali soggetti, indicando la limitazione degli stessi alle finalità che verranno indicate. Non ci sarà diffusione dei dati per finalità estranee e non vincolate a quelle sopra esposte.

2. **Modalità di trattamento e conservazione**

Il trattamento sarà svolto in forma automatizzata e manuale, con modalità e strumenti volti a garantire la massima sicurezza e riservatezza, ad opera di soggetti di ciò appositamente incaricati. Nel rispetto di quanto previsto dall'art. 5 comma 1 lett. e) del Reg. UE 2016/679 i dati personali raccolti, previo il Suo consenso libero ed esplicito espresso in calce alla presente informativa, verranno conservati in una forma che consenta l'identificazione degli interessati per un arco di tempo non superiore al conseguimento delle finalità per le quali i dati personali sono trattati. La conservazione dei dati di natura personale forniti dipende dalla finalità del trattamento: - navigazione sul sito web (sessione); - per richiesta di contatto (massimo 1 anno); - ricezione newsletter o adesione a servizi via e-mail (massimo 24 mesi); - amministrazione, contabilità (10 anni); tempistica determinata sulla base di criteri di cui l'interessato può avere informazioni scrivendo a protocollo@cbuf.legalmail.it

3. **Sito internet: dati di navigazione e cookies**

Nel rispetto di quanto previsto dall'art. 13 del Reg. UE 2016/679 Le forniamo le dovute informazioni in ordine al trattamento dei dati personali forniti attraverso il nostro sito tenendo conto anche della Direttiva 2002/58/CE, come aggiornata dalla Direttiva 2009/136/CE, in materia di cookies nonché a quanto previsto dal Provvedimento dell'Autorità Garante per la protezione dei dati personali del 08.05.2014 sempre in materia di cookies. Dati personali trattabili: «dato personale»: qualsiasi informazione

Consorzio di Bonifica Ugento e Li Foggi
Via Strada Provinciale per Casarano Km. 2 – 73059 Ugento LE)

riguardante una persona fisica identificata o identificabile («interessato»); si considera identificabile la persona fisica che può essere identificata, direttamente o indirettamente, con particolare riferimento a un identificativo come il nome, un numero di identificazione, dati relativi all'ubicazione, un identificativo online o a uno o più elementi caratteristici della sua identità fisica, fisiologica, genetica, psichica, economica, culturale o sociale.

Nel corso della navigazione all'interno del nostro sito internet è tecnicamente possibile effettuare una raccolta di informazioni definita passiva.

Non vengono utilizzati IP Address (indirizzi di Protocollo Internet) per la raccolta di informazioni.

In alcuni casi è possibile che vengano utilizzati cookie funzionali o tecnici non direttamente gestiti dal sito ma propri delle piattaforme utilizzate per la fruizione del sito stesso.

In alcuni casi è possibile che vengano utilizzati cookie di sessione temporanei per:

- migliorare o personalizzare la navigazione adeguando il funzionamento del sito alla tipologia del dispositivo utilizzato (computer, tablet, cellulare);
- memorizzare informazioni nel caso di forms di iscrizione a particolari servizi offerti dal Consorzio;
- memorizzare credenziali nel caso di funzioni di consultazione ad accesso riservato;
- In questi casi l'utilizzo dei cookies viene propriamente segnalato e l'utente ha facoltà di continuare o interrompere la navigazione.

All'interno del sito del Consorzio di Bonifica Ugento e Li Foggi:

- Non vengono utilizzati cookies per fini statistici;
- Non vengono utilizzati cookies per targeting pubblicitario;
- Non vengono direttamente utilizzati cookies permanenti;
- Non sono presenti cookies di terze parti (nelle pagine direttamente riconducibili al sito www.bonificaugento.it, per altri siti consultati dall'utente tramite link fare riferimento alle relative informative).

È possibile disabilitare l'utilizzo dei cookies; in questo caso la navigazione potrebbe risultare in alcuni casi non agevole.

Consultando la guida del proprio browser è possibile ottenere le informazioni necessarie per la disabilitazione dei cookies. Ulteriori informazioni sui maggiori browser sono disponibili utilizzando gli appositi link (potrebbero essere in lingua inglese)

1. **Ambito di comunicazione e diffusione**

Informiamo inoltre che i dati raccolti non saranno mai diffusi e non saranno oggetto di comunicazione senza Suo esplicito consenso, salvo le comunicazioni necessarie che possono comportare il trasferimento di dati ad enti pubblici, a consulenti o ad altri soggetti per l'adempimento degli obblighi di Legge e gli ambiti statutari dell'Ente.

2. **Trasferimento dei dati personali**

I suoi dati non saranno trasferiti né in Stati membri dell'Unione Europea né in Paesi terzi non appartenenti all'Unione Europea.

3. **Categorie particolari di dati personali**

Ai sensi del D.Lgs. 196/2003 e s.m.i. e degli articoli 9 e 10 del Regolamento UE n. 2016/679, Lei potrebbe conferire, al Consorzio dati qualificabili come "categorie particolari di dati personali" e cioè quei dati che rivelano "*l'origine razziale o etnica, le opinioni politiche, le convinzioni religiose o filosofiche, o l'appartenenza sindacale, nonché dati genetici, dati biometrici intesi a identificare in modo univoco una persona fisica, dati relativi alla salute o alla vita sessuale o all'orientamento sessuale della persona*". Tali categorie di dati potranno essere trattate dal Consorzio solo previo Suo libero ed esplicito consenso, manifestato in forma scritta in calce alla presente informativa.

4. **Esistenza di un processo decisionale automatizzato, compresa la profilazione**

Il Consorzio non adotta alcun processo decisionale automatizzato, compresa la profilazione, di cui all'articolo 22, paragrafi 1 e 4, del Regolamento UE n. 679/2016.

5. **Diritti dell'interessato**

In ogni momento, Lei potrà esercitare, ai sensi del D.Lgs. 196/2003, così come modificato dal D.lgs. 101/2018, e degli articoli dal 15 al 22 del Regolamento UE n. 2016/679, il diritto di:

a) chiedere la conferma dell'esistenza o meno di propri dati personali;

b) ottenere le indicazioni circa le finalità del trattamento, le categorie dei dati personali, i destinatari o le categorie di destinatari a cui i dati personali sono stati o saranno comunicati e, quando possibile, il periodo di conservazione;

c) ottenere la rettifica e la cancellazione dei dati;

Consorzio di Bonifica Ugento e Li Foggi
Via Strada Provinciale per Casarano Km. 2 – 73059 Ugento LE)

d) ottenere la limitazione del trattamento;

e) ottenere la portabilità dei dati, ossia riceverli da un titolare del trattamento, in un formato strutturato, di uso comune e leggibile da dispositivo automatico, e trasmetterli ad un altro titolare del trattamento senza impedimenti;

f) opporsi al trattamento in qualsiasi momento ed anche nel caso di trattamento per finalità di marketing diretto;

g) opporsi ad un processo decisionale automatizzato relativo alle persone fisiche, compresa la profilazione;

h) chiedere al titolare del trattamento l'accesso ai dati personali e la rettifica o la cancellazione degli stessi o la limitazione del trattamento che lo riguardano o di opporsi al loro trattamento, oltre al diritto alla portabilità dei dati;

i) revocare il consenso in qualsiasi momento senza pregiudicare la liceità del trattamento basata sul consenso prestato prima della revoca;

j) proporre reclamo a un'autorità di controllo.

Lei può esercitare i Suoi diritti con richiesta scritta inviata a Consorzio di Bonifica Ugento e Li Foggi, all'indirizzo postale della sede legale o all'indirizzo P.E.C.: protocollo@cbuf.legalmail.it

Io sottoscritto/a dichiaro di aver ricevuto l'informativa che precede.

_____, lì _____ Firma

_____

Io sottoscritto/a alla luce dell'informativa ricevuta

esprimo il consenso **NON esprimo il consenso**

al trattamento dei miei dati personali inclusi quelli considerati come categorie particolari di dati.

esprimo il consenso **NON esprimo il consenso**

alla comunicazione dei miei dati personali ad enti pubblici e società di natura privata per le finalità indicate nell'informativa.

esprimo il consenso **NON esprimo il consenso**

al trattamento delle categorie particolari dei miei dati personali così come indicati nell'informativa che precede.

_____, lì _____

Firma

_____

CONSORZIO DI BONIFICA UGENTO E LI FOGGI

AVVISO DI CONCORSO PUBBLICO PER TITOLI ED ESAMI AI SENSI DELL' ART. 43 DEL C.C.N.L. PER I DIPENDENTI DEI CONSORZI DI BONIFICA E DI MIGLIORAMENTO FONDIARIO, DI N. 5 (cinque) IMPIEGATI DI CONCETTO TECNICI (GEOMETRA) DA INQUADRARE, AGLI EFFETTI DEL PREDETTO CONTRATTO COLLETTIVO, NELL'AREA "A" PARAMETRO 134, CON RAPPORTO DI LAVORO A TEMPO INDETERMINATO.

ART. 1 – PREMESSE

Il Consorzio di Bonifica Ugento e Li Foggi, in esecuzione della Deliberazione Commissariale 260 del 29/06/2023, indice la procedura di concorso pubblico, per titoli ed esami, ai sensi dell'art. 43 del C.C.N.L. per i dipendenti dei Consorzi di Bonifica e di Miglioramento Fondiario, di n. 5 (cinque) Impiegati di concetto tecnici, in possesso di **Diploma** di scuola media superiore **di Geometra** o titolo equiparato o equipollente o superiore per Legge, da inquadrare, agli effetti del predetto contratto collettivo, nell'Area "A" parametro 134, con rapporto di lavoro a tempo indeterminato.

Le modalità di partecipazione alla selezione e quelle di svolgimento della medesima sono disciplinate dal presente avviso.

L'avviso è indetto nel rispetto della normativa vigente in tema di parità e pari opportunità tra uomini e donne per l'accesso al lavoro ed il trattamento sul lavoro nonché dei titoli preferenziali o di precedenza ai sensi dell'art. 5, comma 4, del D.P.R. n. 487/94 e ss.mm.ii. Non sono previsti limiti di età.

La procedura di selezione rispetta le disposizioni in materia di collocamento dei disabili di cui alla Legge n. 68/1999 e ss.mm.ii., le cui quote di riserva risultano già rispettate dall'Ente e rispetta altresì le previsioni di cui all'art. 20 della Legge 104/1992 "Legge quadro per l'assistenza, l'integrazione sociale dei diritti delle persone con handicap".

ART. 2 – ATTIVITÀ OGGETTO DELLE PRESTAZIONI

Profilo e mansioni da svolgere:

Il profilo di cui alla presente selezione è quello di impiegato di concetto tecnico.

L'impiegato svolgerà in via prevalente attività tecnica con iniziativa ed autonomia operativa, provvedendo all'istruzione e alla definizione delle pratiche assegnate, curandone i relativi adempimenti organizzativi e funzionali.

In particolare, il soggetto da selezionare dovrà svolgere le attività di seguito specificate:

- Attività di progettazione;
- Direzione e contabilità lavori;
- Coordinatore della sicurezza in fase di progettazione ed esecuzione lavori;
- Rilevazione topografica territoriale;
- Sopralluoghi all'interno del comprensorio;
- Sicurezza sui cantieri temporanei e mobili;
- Predisposizione atti per attività di supporto al RUP;
- Attività di assistenza alle attività relative ai procedimenti espropriativi;
- Attività informatica relativa al Piano di Classifica per il riparto delle spese consortili;
- Attività inerenti il Catasto consortile.

A tal fine è richiesta:

- conoscenza del territorio e dei principali corsi d'acqua del comprensorio di competenza del Consorzio di Bonifica Ugento e Li Foggi;

- conoscenza sulla gestione e manutenzione delle opere idrauliche;
- conoscenza cartografica del territorio di competenza del Consorzio di Bonifica Ugento e Li Foggi;
- conoscenza sul funzionamento del sistema di posizionamento globale (G.P.S);
- buona conoscenza dei principali applicativi informatici (ad esempio Word, Excel, Outlook ecc.);
- conoscenza di Autocad;
- conoscenza di software per contabilità (es. PRIMUS, ecc.)
- conoscenza si software per la redazione del PSC
- conoscenza di base GIS;
- conoscenza di base degli applicativi dell'Agenzia delle Entrate per la gestione di procedure catastali;
- predisposizione al lavoro in team;
- disponibilità ad effettuare trasferte.

Tipologia rapporto di lavoro: tempo indeterminato;

Trattamento Economico: stabilito dal vigente C.C.N.L. dei dipendenti dei Consorzi di Bonifica e miglioramento fondiario corrispondente all'Area A, Parametro 134 di inquadramento.

Sede di Lavoro: Sede del Consorzio di Bonifica Ugento e Li Foggi (LE) via strada provinciale Ugento-Casarano, Km. 2 – 73059 Ugento (le).

Si evidenzia che la predetta Sede di lavoro è suscettibile di variazione in relazione alla prossima costituzione del Consorzio "Centro Sud Puglia" di cui alla Legge Regione Puglia 3 febbraio 2017 n. 1 e ss.mm.ii. ed il candidato, con la partecipazione al concorso, dichiara di avere piena consapevolezza e di accettare la possibile variazione della sede di lavoro.

ART. 3 – REQUISITI PER L'AMMISSIONE ALLA SELEZIONE

Alla procedura selettiva di cui al presente avviso possono partecipare coloro che, alla data di scadenza del termine per la presentazione delle domande, sono in possesso dei requisiti sotto indicati:

a) Cittadinanza italiana;

tale requisito non è richiesto per i soggetti appartenenti all'Unione Europea purché ai sensi dell'art. 3 del D.P.C.M. 07.02.1994 n. 174, posseggano i seguenti requisiti:

- godano dei diritti civili e politici anche negli Stati di appartenenza o provenienza;
- siano in possesso, fatta eccezione della titolarità della cittadinanza italiana, di tutti i requisiti previsti per i cittadini della Repubblica;
- abbiano adeguata conoscenza della lingua italiana (scritta e parlata);

b) Età non inferiore ai 18 anni;

c) Godimento dei diritti civili e politici;

d) Assenza di condanne per reati che comportino la perdita dell'elettorato attivo e passivo o il licenziamento di diritto da parte di Ente Pubblico o Pubblica Amministrazione;

e) Idoneità fisica all'impiego; il Consorzio di Bonifica Ugento e Li Foggi; si riserva di sottoporre a visita medica il vincitore, in base alla normativa vigente. I portatori di handicap, se appartenenti alle categorie di cui alla Legge n. 104/1992 o i disabili ai sensi della Legge n. 68/1999, dovranno specificare nella domanda di partecipazione al concorso l'ausilio necessario all'espletamento della prova, in relazione al proprio handicap, nonché segnalare l'eventuale necessità di tempi aggiuntivi per l'espletamento della prova, in relazione al proprio handicap;

f) Patente di guida categoria B.

Per essere ammessi a partecipare alla procedura selettiva **i candidati**, oltre a possedere i requisiti generali

di cui sopra, **devono essere inderogabilmente in possesso anche dei seguenti requisiti specifici di ordine professionale**:

1. **Diploma** di scuola media superiore **di Geometra** o titolo equipollente o titolo superiore assorbente per Legge, oppure titolo di studio conseguito all'estero che sia riconosciuto equivalente, ai fini della partecipazione ai pubblici concorsi secondo la normativa vigente (in quest'ultimo caso il candidato avrà cura di dimostrare l'equiparazione; la validità del titolo di studio dovrà risultare da idonea certificazione rilasciata dalle autorità competenti);
2. Almeno **2 anni di esperienza professionale,** in ambito sia pubblico che privato, attinente e coerente con il profilo richiesto.

I requisiti prescritti devono essere posseduti alla data di scadenza del termine stabilito nel presente avviso per la presentazione della domanda di partecipazione alla procedura, a pena di esclusione dei candidati dalla procedura medesima.

Sono esclusi coloro che sono stati interdetti dai pubblici uffici, nonché coloro che sono stati destituiti o dispensati da un impiego presso una Pubblica Amministrazione o siano decaduti dall'impiego stesso per averlo conseguito mediante produzione di documenti falsi o viziati da invalidità non sanabile.

L'accertamento della mancanza anche di uno solo dei requisiti obbligatori (sia di ordine generale che professionale) di cui al presente articolo, per l'ammissione alla selezione e per l'assunzione, comporta, in qualunque tempo, l'esclusione dalla selezione o la risoluzione del contratto individuale di lavoro.

ART. 4 – INCARICO AD AGENZIA SPECIALIZZATA

Il Consorzio, a suo insindacabile giudizio, si riserva la facoltà di avvalersi di apposita società esterna o agenzia specializzata nel settore, per l'espletamento dell'intera procedura concorsuale o di parti di essa, fermo restando la previsione di cui all'art. 43 del C.C.N.L. in ordine alla composizione della Commissione Giudicatrice.

ART. 5 – DOMANDA DI PARTECIPAZIONE

Le domande di partecipazione dovranno essere redatte in lingua italiana secondo lo schema allegato al presente avviso (**Allegato 1 - "Domanda di partecipazione"**), compilato in ogni parte. Ai sensi dell'art. 38, 3° comma, del D.P.R. n. 445/2000, la domanda di partecipazione alla selezione deve essere sottoscritta e presentata unitamente a copia fotostatica, fronte e retro, non autenticata, di un documento di identità in corso di validità del candidato. Saranno escluse le domande prive di sottoscrizione.

Alla domanda di partecipazione devono essere allegati, **a pena di non ammissione alla procedura**, i seguenti documenti:

- **Curriculum vitae** (preferibilmente Europass CV) dal quale risultino in modo circostanziato i requisiti generali e specifici e tutti gli altri elementi rilevanti per la selezione, ed in particolar modo:
  - dati personali;
  - formazione (dettagliata, univoca e verificabile);
  - descrizione delle competenze ed esperienze professionali maturate con l'indicazione delle date di inizio e fine degli incarichi nelle strutture presso cui sono stati svolti.

  Il curriculum deve precisare per ogni esperienza lavorativa datore di lavoro/cliente/destinatario dell'attività al fine di consentire al Consorzio l'effettuazione delle verifiche ai sensi della normativa vigente in materia di dichiarazioni rivolte a Pubbliche Amministrazioni.
- **Informativa e autorizzazione al trattamento dei dati personali** ai sensi del D.Lgs. 196 del 30/06/2003, così come modificato dal D.Lgs. 101/2018, e dell'art. 13 del Regolamento UE n. 2016/679, utilizzando il modello "Allegato 2 - Informativa e autorizzazione al trattamento dati" allegato al presente avviso;
- **Fotocopia di un documento di identità** del candidato in corso di validità;
- **Fotocopia del codice fiscale** o tessera sanitaria.

Il candidato produrrà apposita autodichiarazione (ai sensi degli artt. 46 e 47 del D.P.R. n. 445/2000) qualora sia in possesso di titoli preferenziali o di precedenza ai sensi dell'art. 5, comma 4, del D.P.R. n. 487/94 e s.m.i.

La sopraindicata documentazione dovrà pervenire**, a pena di esclusione,** entro e non oltre il termine perentorio delle **ore 12:00 del giorno 30/08/2023**, attraverso le seguenti modalità:

- **trasmissione a mezzo P.E.C.** all'indirizzo di posta del Consorzio di Bonifica Ugento e Li Foggi: "bando.geometri@cbuf.legalmail.it" del modulo di domanda, debitamente compilato e sottoscritto per esteso con firma non autenticata, corredato dai relativi allegati richiesti. La P.E.C. dovrà riportare come oggetto la seguente dicitura: "Concorso per l'assunzione di n. cinque impiegati di concetto tecnici - Geometri - AREA A parametro 134".

  Le domande presentate per via telematica alla casella di PEC ed i file allegati dovranno pervenire in formato PDF.

  Si evidenzia, con riferimento a tale sistema di trasmissione, che la domanda di partecipazione sarà valida e verrà accettata soltanto in caso di invio da una casella di posta elettronica certificata (PEC) intestata al candidato.

- **spedizione a mezzo di servizio postale con raccomandata A/R** o di altro sistema di recapito autorizzato di plico chiuso, contenente la documentazione richiesta per la partecipazione alla selezione, all'indirizzo: "Consorzio di Bonifica Ugento e Li Foggi - Via strada provinciale per Casarano km 2 – 73059 Ugento (LE). Nel caso di invio tramite Raccomandata AR il plico chiuso (ovvero la busta chiusa), contenente la domanda di partecipazione alla selezione pubblica ed i relativi allegati, deve recare la seguente dicitura: "Concorso per l'assunzione di n. cinque Impiegati di concetto tecnici - Geometra - AREA A parametro 134".

Non saranno considerate valide le domande trasmesse con mezzi diversi da quelli sopra indicati, prive della sottoscrizione in originale del candidato nel caso di domanda cartacea, sprovviste del curriculum formativo professionale atto a comprovare i requisiti specifici. Saranno esclusi i candidati le cui domande perverranno, con una delle modalità sopra indicate, oltre il termine perentorio indicato nel presente avviso. Si evidenzia, pertanto, che per le domande spedite a mezzo servizio postale con raccomandata A/R **non farà fede la data del timbro dell'Ufficio Postale accettante, ma quella di arrivo presso il Consorzio di Bonifica Ugento e Li Foggi (LE) via strada provinciale per Casarano Km. 2 - 73059 Ugento (LE)**

Il Consorzio non si assume alcuna responsabilità per la mancata ricezione della domanda dovuta a disguidi postali, tecnici o informatici o ad altre cause non imputabili al Consorzio, né per la dispersione di comunicazioni dipendenti da inesatta indicazione del recapito da parte del candidato.

Il Consorzio si riserva di procedere, ai sensi dell'art. 71 del D.P.R. 445/2000, ad idonei controlli, anche a campione, sulla veridicità delle dichiarazioni sostitutive rese nelle domande di ammissione.

La presentazione della domanda di partecipazione alla selezione in oggetto, implica l'accettazione incondizionata dei relativi contenuti.

ART. 6 – CAUSE DI ESCLUSIONE E REGOLARIZZAZIONI

Ai candidati potrà essere richiesto di regolarizzare eventuali imperfezioni formali, nonché di fornire chiarimenti e/o informazioni; il nuovo termine fissato per la regolarizzazione avrà carattere di perentorietà.

L'esclusione dalla selezione ha luogo qualora ricorra uno dei seguenti casi:

1. La domanda sia presentata oltre il termine di scadenza indicato nell'avviso o con modalità diverse da quelle ivi indicate;
2. Mancanza dei requisiti previsti dall'avviso;
3. La domanda risulti illeggibile;
4. La domanda sia priva della sottoscrizione del candidato;
5. Mancanza dei documenti indicati al precedente art. 5 da allegare alla domanda;

6. L'apposizione di segni e/o la presenza di cancellature e abrasioni sulla domanda di partecipazione;
7. Inoltro della domanda ad indirizzo postale e/o di posta elettronica certificata diverso da quello indicato nel presente avviso.
8. Inoltro della domanda da indirizzo di posta elettronica non intestato al candidato.

Il provvedimento di esclusione, debitamente motivato, sarà comunicato ai candidati interessati.

ART. 7 – COMMISSIONE ESAMINATRICE

Il concorso cui parteciperanno i candidati in possesso dei requisiti di ammissibilità previsti dall'art. 3 avrà luogo tramite prova scritta/pratica, colloquio e valutazione dei titoli (formativi e professionali) tesi alla verifica delle competenze tecnico-professionali, nonché delle attitudini allo svolgimento delle mansioni.

La valutazione sarà effettuata da un'apposita Commissione esterna nominata dall'Amministrazione Consortile e composta da n. 3 (tre) componenti nel rispetto dell'art. 43 del C.C.N.L. di categoria.

La Commissione disporrà per la valutazione dei candidati di un punteggio massimo di **100 punti**: n. **70** punti per le prove d'esame distinte tra prova scritta (30 punti) e prova orale (40 punti) diretti alla valutazione delle competenze possedute e dell'attitudine allo svolgimento dell'incarico e n. **30** per la valutazione dei titoli, così come specificato negli articoli seguenti.

ART. 8 – AMMISSIONE AL CONCORSO

Tutti i candidati in possesso dei prescritti requisiti saranno considerati ammessi. L'elenco dei candidati ammessi alla selezione sarà pubblicato **ESCLUSIVAMENTE** sul sito istituzionale del Consorzio www.bonificaugento.it -Albo online, nella sezione avvisi. Tale pubblicazione costituisce l'unica notifica ad ogni effetto di legge e pertanto non si procederà ad effettuare comunicazioni individuali. È quindi onere dei candidati provvedere alla consultazione periodica della sezione dedicata al concorso. L'accertamento del possesso dei requisiti prescritti, così come la verifica delle dichiarazioni rese dai candidati relativamente all'effettivo possesso dei titoli di preferenza o precedenza, può essere effettuato dall'Amministrazione in qualsiasi momento della procedura concorsuale. In caso di accertamento da parte di un candidato di presentazione di dichiarazioni false o mendaci verrà disposta la sua esclusione dal concorso o la decadenza dall'assunzione eventualmente intervenuta, ed inoltrata denuncia all'Autorità Giudiziaria per falsa dichiarazione.

ART. 9 – CALENDARIO E SEDE DELLE PROVE

Il calendario e le sedi di svolgimento delle prove concorsuali verranno comunicati con successivo avviso sul sito istituzionale del Consorzio di bonifica Ugento e Li Foggi, nella home page e nell'apposita sezione dedicata al concorso di cui al presente bando, Albo online, sezione Avvisi. Non verrà inviata alcuna comunicazione individuale agli interessati. È quindi onere dei candidati provvedere alla consultazione periodica della sezione dedicata al concorso. I candidati dovranno presentarsi alle prove concorsuali muniti di documento d'identità personale in corso di validità (non saranno valide fotocopie in sostituzione del documento fisico o scansioni digitali su smartphone). Sul sito internet istituzionale, nell'apposita pagina dedicata al concorso, verranno rese note tutte le ulteriori disposizioni igienico sanitarie che saranno in vigore nel momento in cui verranno programmate le sessioni d'esame e che l'Amministrazione e i candidati dovranno rispettare in occasione delle prove concorsuali. Il mancato rispetto di tali disposizioni da parte di un candidato comporterà l'impossibilità di partecipazione alle prove. L'arrivo in aula dopo l'inizio dell'eventuale prova preselettiva e della prova scritta/pratica comporterà l'esclusione dal concorso. L'arrivo tardivo alla prova orale potrà comportare l'esclusione ad insindacabile giudizio della commissione esaminatrice, che valuterà la possibilità o meno di far accedere alla prova il candidato in ritardo.

ART. 10 – PROGRAMMA D'ESAME

Le prove d'esame di cui al successivo articolo verteranno sui seguenti argomenti:

- Conoscenza base di Idraulica fluviale;

- Contenuti normativi del D.Lgs. 50/2016 e s.m.i. - Regolamento D.P.R. 207/2010 (per la parte in vigore);
- Normativa relativa al Codice dell'ambiente D.lgs. 152/2006 e s.m.i.;
- Topografia e tecnica dei rilievi in campagna con strumentazioni quali GPS, stazione totale, livello,ecc.;
- Procedimenti di progettazione e validazione dei Lavori Pubblici secondo quanto disposto dalla normativa relativa ai LL.PP.;
- Testo Unico in materia di tutela della salute e della sicurezza nei luoghi di lavoro D.Lgs. 9 aprile 2008 n. 81 e s.m.i.;
- Elementi di legislazione nazionale e regionale in materia di ordinamento dei consorzi di bonifica;
- Piano Generale di Bonifica e Piano di classifica per il riparto delle spese consortili;
- Gestione delle procedure catastali ed emissione dei ruoli di contribuenza;
- Gestione delle procedure espropriative.

ART. 11 – PROVE D'ESAME

11.1 PRESELEZIONE

Nell'ipotesi in cui pervenga un numero di domande di partecipazione superiore a 50, l'Amministrazione si riserva la possibilità di effettuare una prova preselettiva sulle materie previste dal presente bando.

L'eventuale preselezione, che non è prova d'esame, consisterà nella somministrazione di test a risposta multipla per la verifica delle attitudini e della professionalità dei candidati e la loro potenziale rispondenza alle caratteristiche proprie delle attività in questione, con le più ampie garanzie di trasparenza, imparzialità e pari opportunità. I quesiti potranno verificare una serie di fattori specifici come di seguito riportato a titolo esemplificativo:

- cultura generale e materie oggetto del programma di esame, ivi compresa la conoscenza dell'uso delle applicazioni informatiche più diffuse e della lingua inglese;
- capacità quali il ragionamento logico, verbale, numerico, astratto, spaziale e il problem solving, in relazione all'attività del profilo professionale per il quale si concorre.

I candidati devono presentarsi per l'espletamento dell'eventuale preselezione nelle date e nelle sedi che saranno comunicate esclusivamente mediante appositi "avvisi" pubblicati sul sito internet istituzionale del Consorzio: https://www.bonificaugento.it **- Albo Online** nella sezione **"AVVISI" con un preavviso di almeno 7 giorni (sette) dall'inizio della prova.**

Tale forma di pubblicità costituirà notifica ad ogni effetto di Legge e non sarà data pertanto ulteriore comunicazione in merito.

L'espletamento della preselezione, potrà essere suddivisa in più turni qualora, per ragioni organizzative e logistiche, non sia possibile effettuare, nello stesso turno, la suindicata prova a tutti i candidati.

Ai candidati sarà permesso l'ingresso nella sala per l'espletamento dell'eventuale preselezione, previa esibizione di documento di identità in corso di validità.

Saranno ammessi alle prove concorsuali i candidati che nella prova preselettiva abbiano ottenuto una votazione minima, stabilita dalla Commissione prima dell'espletamento della prova medesima, che comunque non potrà essere inferiore a 25/30. Il numero delle domande e i criteri di attribuzione dei punteggi verranno stabiliti dalla Commissione esaminatrice. In ogni caso, il punteggio ottenuto nella prova preselettiva non verrà preso in considerazione ai fini della graduatoria finale di merito, in quanto unicamente finalizzato all'accesso alle successive fasi concorsuali. L'esito della prova preselettiva verrà pubblicato tramite avviso sul sito web dell'Ente nell'apposita sezione dedicata al concorso e non verranno effettuate comunicazioni individuali.

Sono esclusi dalla preselezione quindi accedono direttamente alle prove di esame i candidati che abbiano

lavorato per il Consorzio di Bonifica Ugento e Li Foggi con rapporto di lavoro a tempo determinato per almeno 6 (sei) mesi.

11.2 PROVE D'ESAME

Gli esami consisteranno in una prova scritta/pratica ed una prova orale (colloquio).

PROVA SCRITTA/PRATICA

La prova scritta verterà sul programma d'esame di cui all'articolo precedente e potrà consistere, a scelta della Commissione esaminatrice, in una delle seguenti tipologie o in una combinazione di esse:

- prova per questionario consistente in una serie di domande alle quali i candidati dovranno rispondere in maniera sintetica e/o in una serie di domande con risposte predefinite a scelta multipla, anche a carattere attitudinale;
- prova a contenuto teorico-pratico, da svolgersi con l'ausilio di un personal computer e finalizzata a verificare la padronanza del candidato con le tematiche incluse nel programma d'esame.

La durata della prova e le modalità di svolgimento della stessa verranno stabilite dalla Commissione esaminatrice.

Il materiale occorrente per lo svolgimento della prova d'esame verrà fornito dalla Commissione; non è consentito l'utilizzo di materiale diverso.

Durante la prova scritta non sarà permesso consultare testi di legge e di regolamenti, manuali, codici e simili. Sarà altresì vietato l'utilizzo di cellulari, computer portatili ed altre apparecchiature elettroniche. Tali apparecchiature dovranno essere depositate all'ingresso della sala dedicata alle prove. I candidati che, durante le prove, verranno sorpresi nell'utilizzo di apparecchiature elettroniche verranno immediatamente esclusi dal concorso.

COLLOQUIO (prova orale)

Al colloquio verranno ammessi solo i candidati che avranno superato la prima prova scritta/pratica con una votazione minima di 21/30. Il colloquio verterà sul programma d'esame di cui all'articolo precedente e consisterà in un colloquio individuale nel corso del quale i candidati verranno chiamati a rispondere a domande mirate ad accertare le loro conoscenze, la padronanza degli argomenti, la capacità di sviluppare ragionamenti. Il colloquio si svolgerà in un locale aperto al pubblico di capienza idonea ad assicurare la massima partecipazione.

La prova orale si intende superata con una votazione di almeno 26/40. La valutazione della prova orale verrà resa nota al termine della seduta della Commissione dedicata a tale prova mediante pubblicazione dell'elenco dei candidati esaminati con l'indicazione del punteggio da ciascuno riportato. Tali pubblicazioni hanno valore di notifica a tutti gli effetti.

Il punteggio finale delle prove verrà determinato dalla somma del voto conseguito nella prova scritta / pratica (max 30 punti) e nella prova orale (max 40 punti).

ART. 12 – CRITERI DI VALUTAZIONE DELLE PROVE D'ESAME

Prove scritte

I criteri di valutazione delle prove scritte sono i seguenti:

1. aderenza ed attinenza della risposta al quesito posto, completezza e correttezza della risposta;

2. chiarezza, capacità di esposizione, uso della terminologia appropriata, capacità di analisi e di sintesi;

3. logica del processo di ragionamento in funzione della domanda, dimostrazione adeguata del possesso delle competenze tecniche, conoscenza adeguata dell'attuale normativa di riferimento;

4. dimostrazione di corretto utilizzo degli strumenti informatici messi a disposizione per l'elaborazione della prova.

Prova orale

I criteri di valutazione della prova orale sono i seguenti:

1. aderenza ed attinenza della risposta al quesito posto, completezza e correttezza della risposta;
2. chiarezza espositiva, uso della terminologia appropriata;
3. logica del processo di ragionamento in funzione della domanda, conoscenza della normativa di riferimento.

La Commissione potrà effettuare delle domande tendenti a valutare il livello di flessibilità, empatia e autocontrollo del candidato, di cui si terrà conto nell'attribuzione dei punteggi ai criteri di valutazione predetti.

La mancata presenza anche ad una sola delle prove d'esame comporterà l'esclusione dal concorso.

ART. 13- VALUTAZIONE DEI TITOLI

La Commissione esaminatrice, in seduta riservata, procederà ad effettuare la **valutazione dei curricula presentati, mediante** attribuzione dei punteggi come in appresso.

Il punteggio dei titoli **sino ad un massimo di 30 punti**, verrà attribuito sulla base dei seguenti criteri:

A) Formazione: max 13 punti

Punteggio di diploma di scuola media superiore (max 5 punti)

- votazione fino a 48/60 *oppure* fino a 81/100: punti 1;
- votazione da 49/60 fino a 54/60 *oppure* da 82/100 fino a 90/100: punti 2;
- votazione da 55/60 fino a 59/60 *oppure* da 91/100 fino a 99/100: punti 3;
- votazione 60/60 *oppure* 100/100: punti 4;
- votazione 60/60 e lode *oppure* 100/100 e lode: punti 5.

Il titolo di studio superiore (laurea), attinente con il titolo di accesso al concorso (diploma di geometra) è da considerarsi assorbente di quello inferiore e sarà valutato quale titolo unico con l'attribuzione di punti 2 se laurea triennale e punti 5 se laurea magistrale o specialistica.

Punteggio eventuale formazione post diploma attinente con titolo di accesso al concorso (max 8 punti)

- Titoli di studio aggiuntivi: laurea magistrale: 5 punti - laurea triennale: 2 punti;
- Master e/o corsi di formazione riferibili al profilo richiesto: punti 1 per master/corso;

Non sono considerati nella valutazione dei titoli i corsi di formazione di durata complessiva inferiore alle 40 (quaranta) ore.

B) Esperienze lavorative: max 2 punti

Per ogni anno di attività lavorativa, in ambito sia pubblico che privato, attinente e coerente con il profilo richiesto, eccedente i due anni previsti per la partecipazione al concorso: 1 punti/anno; le frazioni di anno saranno calcolate proporzionalmente.

C) Esperienze lavorative presso Consorzi di Bonifica: max 15 punti

Per ogni anno di attività lavorativa prestata presso un consorzio di bonifica, attinente e coerente con il profilo richiesto: 5 punti/anno; le frazioni di anno saranno calcolate proporzionalmente.

La Commissione esaminatrice, nell'ambito dell'espletamento delle suindicate attività, potrà chiedere ai candidati di regolarizzare eventuali imperfezioni formali, nonché di fornire chiarimenti e/o informazioni; il nuovo termine fissato per la regolarizzazione avrà carattere di perentorietà.

Al fine del calcolo dei punti verrà valutata esclusivamente la formazione/esperienza professionale i cui temi siano attinenti e/o coerenti con la figura in esame.

I periodi di attività lavorativa svolti attraverso collaborazioni concomitanti presso due o più strutture, sia pubbliche che private, saranno considerati una sola volta.

La Commissione procederà alla stesura dell'elenco dei candidati riportando la valutazione dei titoli e all'attribuzione dei punteggi ai singoli candidati sulla base dei criteri suindicati.

ART. 14 – APPROVAZIONE E PUBBLICAZIONE GRADUATORIA FINALE

Espletate le prove concorsuali e la valutazione dei titoli, la Commissione esaminatrice formerà la graduatoria finale, nella quale saranno indicati, in ordine decrescente, in base al punteggio finale complessivo attribuito, i candidati ritenuti idonei e non idonei.

Saranno considerati idonei i candidati che avranno ottenuto un punteggio finale complessivo pari o superiore a 50/100.

La votazione sarà determinata dalla sommatoria dei punteggi ottenuti dalle prove di esame (art. 11) e dalla valutazione dei titoli (art. 13).

In caso di parità di punteggio nella graduatoria finale, sarà data precedenza a coloro che abbiano prestato servizio presso il Consorzio di Bonifica Ugento e Li Foggi.

Nella formazione della graduatoria, la Commissione terrà conto dei titoli preferenziali o di precedenza ai sensi dell'art. 5, comma 4, del D.P.R. n. 487/94 e s.m.i. in caso di parità avrà diritto di precedenza il soggetto più giovane.

L'Amministrazione, previo accertamento della regolarità formale degli atti e dei verbali a cura del Responsabile del Procedimento, procederà, con Delibera Commissariale (pubblicata all'Albo consortile), all'approvazione della graduatoria definitiva consultabile sul sito internet istituzionale del Consorzio: https://www.bonificaugento.it, nell'Albo on line, nella sezione **"AVVISI"**.

Sarà, inoltre, effettuata specifica comunicazione del risultato della selezione ai candidati risultanti in posizione utile in graduatoria.

La graduatoria resterà valida per un periodo di 2 (due) anni decorrente dalla data di adozione della Delibera Commissariale di approvazione dei risultati della selezione, e potrà essere utilizzata per eventuali ulteriori assunzioni che si rendessero necessarie nella medesima categoria e profilo professionale.

L'assunzione a tempo indeterminato, ai fini della copertura delle figure professionali oggetto della presente selezione, sarà effettuata attingendo dalla suindicata graduatoria, a partire dal primo classificato.

ART. 15 – ADEMPIMENTI SUCCESSIVI

La Commissione esaminatrice provvederà, ai fini dell'assunzione, a chiedere ai vincitori della selezione la presentazione, anche a mezzo raccomandata con avviso di ricevimento la documentazione comprovante il possesso dei requisiti di ordine generale e professionale di seguito riportata:

a) Certificato di cittadinanza italiana o di uno degli Stati dell'Unione Europea;
b) Certificato attestante il godimento dei diritti politici ovvero di non essere incorso in alcuna delle cause che, ai termini delle vigenti disposizioni, ne impediscano il possesso;
c) Certificato generale del casellario giudiziale;
d) Certificato dei carichi pendenti e del casellario giudiziale;
e) Copia autentica del diploma di geometra o titolo equiparato o equipollente o superiore assorbente per Legge;
f) Copia della patente di guida cat. B;
g) Copia della documentazione comprovante le dichiarazioni, rese in sede di partecipazione, ai fini della valutazione dei titoli di cui all'art. 13, punti A, B e C.

L'assunzione resta sempre e comunque subordinata all'accertamento della regolarità dei suindicati documenti e alla sottoscrizione del contratto. Il rapporto di lavoro sarà regolato dalle norme del contratto collettivo nazionale di lavoro in vigore, per i dipendenti dei Consorzi di bonifica, al quale viene fatto riferimento per quanto non previsto dal presente avviso.

Il Consorzio avrà facoltà di accertare tramite il medico competente dell'Ente l'idoneità fisica del lavoratore al posto da ricoprire. Se dall'esito dell'accertamento sanitario dovesse risultare l'inidoneità fisica del lavoratore al posto da ricoprire, verrà adottato il provvedimento di decadenza dall'impiego.

Il Consorzio si riserva di procedere alla stipula del contratto di lavoro anche in caso di partecipazione di un solo candidato, sempre che sia giudicato idoneo a ricoprire il relativo incarico.

Fermo restando quanto previsto dal D.P.R. 445/2000 in merito alle sanzioni penali in caso di dichiarazioni mendaci, qualora dal controllo emerga la non veridicità del contenuto delle dichiarazioni rese dal candidato, il medesimo sarà escluso e/o dichiarato decaduto dalla procedura di selezione e/o dall'eventuale rapporto di lavoro nel frattempo instaurato.

Il periodo di prova è quello previsto dalle norme e dalla contrattazione vigente.

ART. 16 – INFORMATIVA E AUTORIZZAZIONE DEI DATI PERSONALI

I dati raccolti saranno utilizzati, ai sensi del D.Lgs. 196 del 30/06/2003, così come modificato dal D.Lgs. 101/2018, e dell'art. 13 del Regolamento UE n. 2016/679, per le sole finalità inerenti allo svolgimento della procedura selettiva e dalla eventuale costituzione del rapporto di lavoro, con le modalità di cui all'allegata "*Informativa e autorizzazione al trattamento dei dati personali"* (All. 2 - Informativa e autorizzazione al trattamento dati), di cui il candidato dovrà attestare di aver preso visione e rilasciare il relativo consenso. Il conferimento dei dati è obbligatorio ai fini della valutazione dei requisiti di partecipazione, pena l'esclusione dalla selezione. Il titolare del trattamento è il Consorzio di Bonifica Ugento e Li Foggi - Ugento (LE).

ART. 17 - PUBBLICITÀ

Il presente avviso è pubblicato sul sito istituzionale del Consorzio di Bonifica Ugento e Li Foggi - Ugento (LE): "https://www.bonificaugento.it" e sul B.U.R.P. *(Bollettino Ufficiale della Regione Puglia)*.

ART. 18 – RESPONSABILE DEL PROCEDIMENTO

Ai sensi della Legge n. 241/1990, il Responsabile del Procedimento è il Geom. Oliviero Daniele tel. 0833/959415.

ART. 19 - INFORMAZIONI

Ogni informazione o chiarimento in merito alla presente procedura, dovrà essere formalizzato tramite comunicazione P.E.C. al seguente indirizzo: bando.geometri@cbuf.legalmail.it

La risposta fornita dal Consorzio ai richiedenti, se di interesse generale, verrà portata a conoscenza degli interessati mediante pubblicazione sul sito internet istituzionale del Consorzio:

https://www.bonificaugento.it - Albo online – nella sezione **"Avvisi"**

ART. 20 – NORME DI RINVIO

Per tutto quanto non previsto nel presente Avviso si fa riferimento alla vigente legislazione e ai contratti collettivi di categoria.

ART. 21 – NORMA FINALE

La pubblicazione del presente avviso, la partecipazione alla procedura, la formazione della graduatoria non comportano per il Consorzio alcun obbligo di procedere alla stipula del contratto né, per i partecipanti alla procedura, alcun diritto a qualsivoglia prestazione da parte dell'Ente.

Il Consorzio si riserva la facoltà di sospendere, modificare e annullare la procedura concorsuale e/o di non procedere alla stipula del contratto, in qualunque momento e qualunque sia lo stato di avanzamento della stessa, per ragioni di pubblico interesse, senza che gli interessati alla procedura possano esercitare nei suoi confronti alcuna pretesa a titolo risarcitorio o di indennizzo.

Ugento, _____

IL COMMISSARIO STRAORDINARIO UNICO
(Dott. Alfredo Borzillo)

Allegato 1

"DOMANDA DI PARTECIPAZIONE"

OGGETTO: CONCORSO PUBBLICO PER TITOLI ED ESAMI AI SENSI DEGLI ARTT. 42 E 43 DEL C.C.N.L. PER I DIPENDENTI DEI CONSORZI DI BONIFICA E DI MIGLIORAMENTO FONDIARIO, DI N. 5 (cinque) IMPIEGATI DI CONCETTO TECNICI (GEOMETRA) DA INQUADRARE, AGLI EFFETTI DEL PREDETTO CONTRATTO COLLETTIVO, NELL'AREA "A" PARAMETRO 134, CON RAPPORTO DI LAVORO A TEMPO INDETERMINATO.

La/Il sottoscritta/o .....

Data di nascita: ...../...../..... , Luogo di nascita: .....

Codice fiscale:..... Indirizzo di residenza: .....

.....

Indirizzo per la corrispondenza *(solo se diverso da quello di residenza)*: .....

.....

Numero di telefono (cellulare): .....

Indirizzo e-mail: .....

Indirizzo PEC:.....

C H I E D E

di essere ammesso/a a partecipare alla selezione in oggetto.

A tal fine, ai sensi degli artt. 46 e 47 del D.P.R. 28.12.2000 n. 445 e s.m.i., consapevole delle sanzioni penali previste in caso di dichiarazioni mendaci di cui all'art. 76 del citato D.P.R. n. 445/2000,

D I C H I A R A

(barrare la casella che interessa)

☐ di essere cittadino italiano e di essere in possesso dei diritti civili e politici nonché di essere iscritt… nelle liste elettorali del Comune di: .....;

oppure

☐ (se cittadino di uno degli stati membri dell'Unione Europea)

- ☐ di essere cittadino del seguente Stato dell'Unione Europea _____;
- ☐ di avere il godimento dei diritti civili e politici nello stato di appartenenza o provenienza;
- ☐ di essere in possesso di tutti i requisiti previsti per i cittadini della Repubblica;
- ☐ di avere adeguata conoscenza della lingua italiana (scritta e parlata)

☐ di non avere riportato condanne penali e di non avere procedimenti penali in corso o stati di interdizione o provvedimenti di prevenzione o altre misure che comportino la perdita dell'elettorato attivo e passivo o il licenziamento di diritto da parte di Ente Pubblico o Pubblica Amministrazione;

ovvero

(precisare di seguito le eventuali condanne penali riportate e/o gli eventuali procedimenti penali in corso):

☐ .....

☐ di non aver riportato condanne penali che, salvo riabilitazione, possano impedire l'instaurarsi e il mantenimento di un rapporto di impiego presso una Pubblica Amministrazione;

ovvero

(precisare di seguito le eventuali condanne penali riportate e/o gli eventuali procedimenti penali in corso):

☐ .....

☐ di non essere stato/a destituito/a o dispensato/a dall'impiego presso Pubbliche Amministrazioni o decaduto/a per aver presentato documenti falsi o viziati da invalidità non sanabili né di essere stato interdetto dai pubblici uffici con sentenza passata in giudicato;

ovvero

(precisare, di seguito, l'eventuale destituzione, licenziamento, dispensa o decadenza dall'impiego presso una Pubblica Amministrazione):

☐ .....

☐ di essere fisicamente idoneo all'impiego;

☐ di voler usufruire, ai sensi dell'art. 20 della legge 104/1992 e s.m.i., durante le prove:

- ☐ dell'ausilio di .....;
- ☐ dei tempi aggiuntivi di .....;

☐ di essere in possesso di patente di guida cat. B;

☐ di essere in possesso del Diploma di scuola media superiore di Geometra o titolo equiparato o equipollente o superiore assorbente per Legge, oppure titolo di studio conseguito all'estero che sia riconosciuto equivalente, ai fini della partecipazione ai pubblici concorsi secondo la normativa vigente, come di seguito certificato e specificato:

Diploma di Geometra / o _____ conseguito presso _____ in data _____ con la votazione di _____ (allegare relativa documentazione nel caso di titolo equiparato o equipollente o superiore assorbente);

☐ di possedere almeno 2 anni di esperienza professionale, in ambito sia pubblico che privato, attinente e coerente con il profilo richiesto;

☐ di prendere atto che tutte le comunicazioni e/o notificazioni, inerenti la procedura di selezione, avverranno mediante la pubblicazione sul sito internet istituzionale del Consorzio di Bonifica Ugento e Li Foggi: http://www.bonificaugento.it, Albo on line, nella sezione "Avvisi" che dette pubblicazioni avranno valore di notifica a tutti gli effetti, fermo restando la facoltà dell'Amministrazione di procedere con forme diverse, aggiuntive rispetto alla pubblicazione;

☐ di accettare incondizionatamente tutte le norme riportate nell'avviso pubblico;

☐ di essere consapevole che la sede di lavoro può variare per effetto della costituzione del Consorzio "Centro-Sud Puglia" di cui alla Legge Regione Puglia 3 febbraio 2017 n. 1 e ss.mm.ii.;

☐ di prendere atto, a norma del D.Lgs. n.196/2003, come modificato dal D.Lgs. n.101/2018, e del Regolamento UE 2016/679, che l'Ente utilizzerà i dati forniti dal/dalla sottoscritto/a unicamente nell'ambito della presente procedura di selezione;

DICHIARA ALTRESÌ

- di possedere gli eventuali ulteriori titoli di studio valutabili ai fini della partecipazione al concorso (per motivi di spazio è possibile allegare apposita dichiarazione):

- di aver maturato eventuali ulteriori esperienze lavorative, eccedenti i due anni necessari per la partecipazione, valutabili ai fini del concorso (per motivi di spazio è possibile allegare apposita dichiarazione):

- di aver lavorato presso il Consorzio di Bonifica Ugento e Li Foggi con rapporto a tempo determinato per un periodo di mesi _____ e precisamente dal _____ al _____ (eventuale)

- di possedere eventuali titoli di preferenza e/o di precedenza ai sensi dell'art. 5 comma 4 del D.P.R. 487/94 e s.m.i. (per motivi di spazio è possibile allegare apposita dichiarazione):

_____
_____
_____
_____
_____
_____
_____
_____
_____
_____
_____
_____
_____
_____
_____
_____
_____
_____
_____
_____
_____
_____

ALLEGA

alla presente domanda la seguente documentazione:

- Curriculum Vitae
- Informativa e autorizzazione al trattamento dati (Allegato 2)
- Copia di un documento di riconoscimento in corso di validità
- Copia codice fiscale o tessera sanitaria

Il/La sottoscritto/a si impegna altresì a comunicare, per iscritto e tempestivamente, eventuali variazioni di indirizzo, alla Segreteria del Consorzio all'indirizzo: bando.geometri@cbuf.legalmail.it, sollevando l'Ente da ogni responsabilità nel caso di irreperibilità.

Data _____

FIRMA

_____

Consorzio di Bonifica Ugento e Li Foggi
UGENTO (LE)

Allegato 2 - Informativa e autorizzazione al trattamento dati

Informativa e autorizzazione al trattamento dei dati personali ai sensi del D.Lgs. 196 del 30/06/2003, così come modificato dal D.Lgs. 101/2018, e dell'art. 13 del Regolamento UE n. 2016/679

Ai sensi del D. Lgs. 196/2003 (di seguito "Codice Privacy"), come modificato dal D.Lgs. 101/2018, e dell'art. 13 del Regolamento UE n. 2016/679 (di seguito "GDPR 2016/679"), recante disposizioni a tutela delle persone e di altri soggetti rispetto al trattamento dei dati personali, desideriamo informarLa che i dati personali da Lei forniti formeranno oggetto di trattamento nel rispetto della normativa sopra richiamata e degli obblighi di riservatezza cui è tenuto questo Ente.

1. Titolare del trattamento

Il Titolare del trattamento, ai sensi degli artt. 4 e 24 del Reg. UE 2016/679, è il Consorzio di Bonifica Ugento e Li Foggi nella persona del Legale Rappresentante pro tempore Dott. Alfredo Borzillo domiciliato per la carica in Ugento (LE) – S.P. Ugento – Casarano km. 2,00, mail: info@bonificaugento.it.

Il titolare, a norma del regolamento sui dati personali, si avvale di Responsabili individuati nelle persone dei Dirigenti addetti ai vari servizi, i quali, a loro volta, provvedono ad individuare appositi incaricati del trattamento dei dati personali.

2. Responsabile della protezione dei dati (DPO)

Il Responsabile della protezione dei dati (DPO), ai sensi degli artt. 37 – 39 del Reg. UE 2016/679, è l' Avv. Andrea Lisi, domiciliato per la carica in Ugento (LE) – S.P. Ugento – Casarano km. 2,00, mail: andrealisi@studiolegalelisi.it.

3. Finalità del trattamento

I dati di natura personale forniti, necessari per gli adempimenti previsti dai procedimenti amministrativi dell'Ente e per quelli di Legge in ordine al concorso pubblico per titoli ed esami per la selezione di personale, saranno trattati nel rispetto delle condizioni di liceità ex art. 6 f) Reg. UE 2016/679 per le seguenti finalità:

- i dati potranno essere comunicati o portati a conoscenza di responsabili ed incaricati di soggetti pubblici o privati coinvolti a vario titolo nell'espletamento delle attività del Consorzio per la gestione totale e/o parziale delle procedure di concorso pubblico;
- i dati relativi al nome, cognome, codice fiscale, titoli di studio, esperienze lavorative, ecc. potranno essere pubblicati sul sito internet istituzionale del Consorzio ai fini delle previste comunicazioni del calendario delle prove e delle graduatorie di merito;
- il conferimento dei dati è obbligatorio ai fini della partecipazione al bando di concorso pubblico; il mancato conferimento comporta quindi l'impossibilità di partecipare al concorso.

4. Destinatari o categorie di destinatari dei dati

I dati di natura personale forniti saranno comunicati a destinatari, che tratteranno i dati in qualità di responsabili (art. 28 del DGPR 2016/679) e/o in qualità di persone fisiche che agiscono sotto l'autorità del Titolare e del Responsabile (art. 29 del DGPR 2016/679), per le finalità sopra elencate. I dati potranno essere comunicati a: - Enti pubblici e pubbliche Amministrazioni, come ad esempio Agenzia delle Entrate – Riscossione; - professionisti aziendali, come Avvocati o studi legali; - società di consulenza e di reclutamento delle risorse umane, professionisti ed aziende che operano per l'Ente nei vari settori; - istituti bancari; - incaricati interni alla struttura per lo svolgimento delle funzioni istituzionali; - gli interessati su propria richiesta o su delega. I dati in oggetto verranno comunicati a tali soggetti, indicando la limitazione degli stessi alle finalità che verranno indicate. Non ci sarà diffusione dei dati per finalità estranee e non vincolate a quelle sopra esposte.

5. Modalità di trattamento e conservazione

Il trattamento sarà svolto in forma automatizzata e manuale, con modalità e strumenti volti a garantire la massima sicurezza e riservatezza, ad opera di soggetti di ciò appositamente incaricati. Nel rispetto di quanto previsto dall'art. 5 comma 1 lett. e) del Reg. UE 2016/679 i dati personali raccolti, previo il Suo consenso libero ed esplicito espresso in calce alla presente informativa, verranno conservati in una forma che consenta l'identificazione degli interessati per un arco di tempo non superiore al conseguimento delle finalità per le quali i dati personali sono trattati. La conservazione dei dati di natura personale forniti dipende dalla finalità del trattamento: - navigazione sul sito web (sessione); - per richiesta di contatto (massimo 1 anno); - ricezione newsletter o adesione a servizi via e-mail (massimo 24 mesi); - amministrazione, contabilità (10 anni); tempistica determinata sulla base di criteri di cui l'interessato può avere informazioni scrivendo a info@bonificaugento.it.

6. Sito internet: dati di navigazione e cookies

Nel rispetto di quanto previsto dall'art. 13 del Reg. UE 2016/679 Le forniamo le dovute informazioni in ordine al trattamento dei dati personali forniti attraverso il nostro sito tenendo conto anche della Direttiva 2002/58/CE, come aggiornata dalla Direttiva 2009/136/CE, in materia di cookies nonché a quanto previsto dal Provvedimento dell'Autorità Garante per la protezione dei dati personali del 08.05.2014 sempre in materia di cookies. Dati personali trattabili: «dato personale»: qualsiasi informazione riguardante una persona fisica identificata o identificabile («interessato»); si considera identificabile la persona fisica che può essere identificata, direttamente o indirettamente, con particolare riferimento a un identificativo come il nome, un numero di identificazione, dati relativi all'ubicazione, un identificativo online o a uno o più elementi caratteristici della sua identità fisica,

fisiologica, genetica, psichica, economica, culturale o sociale.

Nel corso della navigazione all'interno del nostro sito internet è tecnicamente possibile effettuare una raccolta di informazioni definita passiva.

Non vengono utilizzati IP Address (indirizzi di Protocollo Internet) per la raccolta di informazioni.

In alcuni casi è possibile che vengano utilizzati cookie funzionali o tecnici non direttamente gestiti dal sito ma propri delle piattaforme utilizzate per la fruizione del sito stesso.

In alcuni casi è possibile che vengano utilizzati cookie di sessione temporanei per:

- migliorare o personalizzare la navigazione adeguando il funzionamento del sito alla tipologia del dispositivo utilizzato (computer, tablet, cellulare);
- memorizzare informazioni nel caso di forms di iscrizione a particolari servizi offerti dal Consorzio;
- memorizzare credenziali nel caso di funzioni di consultazione ad accesso riservato;
- In questi casi l'utilizzo dei cookies viene propriamente segnalato e l'utente ha facoltà di continuare o interrompere la navigazione.

All'interno del sito del Consorzio di Bonifica Ugento e Li Foggi:

- Non vengono utilizzati cookies per fini statistici;
- Non vengono utilizzati cookies per targeting pubblicitario;
- Non vengono direttamente utilizzati cookies permanenti;
- Non sono presenti cookies di terze parti (nelle pagine direttamente riconducibili al sito info@bonificaugento.it., per altri siti consultati dall'utente tramite link fare riferimento alle relative informative).

È possibile disabilitare l'utilizzo dei cookies; in questo caso la navigazione potrebbe risultare in alcuni casi non agevole.

Consultando la guida del proprio browser è possibile ottenere le informazioni necessarie per la disabilitazione dei cookies. Ulteriori informazioni sui maggiori browser sono disponibili utilizzando gli appositi link (potrebbero essere in lingua inglese)

7. Ambito di comunicazione e diffusione

Informiamo inoltre che i dati raccolti non saranno mai diffusi e non saranno oggetto di comunicazione senza Suo esplicito consenso, salvo le comunicazioni necessarie che possono comportare il trasferimento di dati ad enti pubblici, a consulenti o ad altri soggetti per l'adempimento degli obblighi di Legge e gli ambiti statutari dell'Ente.

8. Trasferimento dei dati personali

I suoi dati non saranno trasferiti né in Stati membri dell'Unione Europea né in Paesi terzi non appartenenti all'Unione Europea.

9. Categorie particolari di dati personali

Ai sensi del D.Lgs. 196/2003 e ss.mm.ii. e degli articoli 9 e 10 del Regolamento UE n. 2016/679, Lei potrebbe conferire, al Consorzio dati qualificabili come "categorie particolari di dati personali" e cioè quei dati che rivelano "*l'origine razziale o etnica, le opinioni politiche, le convinzioni religiose o filosofiche, o l'appartenenza sindacale, nonché dati genetici, dati biometrici intesi a identificare in modo univoco una persona fisica, dati relativi alla salute o alla vita sessuale o all'orientamento sessuale della persona*". Tali categorie di dati potranno essere trattate dal Consorzio solo previo Suo libero ed esplicito consenso, manifestato in forma scritta in calce alla presente informativa.

10. Esistenza di un processo decisionale automatizzato, compresa la profilazione

Il Consorzio non adotta alcun processo decisionale automatizzato, compresa la profilazione, di cui all'articolo 22, paragrafi 1 e 4, del Regolamento UE n. 679/2016.

11. Diritti dell'interessato

In ogni momento, Lei potrà esercitare, ai sensi del D.Lgs. 196/2003, così come modificato dal D.lgs. 101/2018, e degli articoli dal 15 al 22 del Regolamento UE n. 2016/679, il diritto di:

a) chiedere la conferma dell'esistenza o meno di propri dati personali;

b) ottenere le indicazioni circa le finalità del trattamento, le categorie dei dati personali, i destinatari o le categorie di destinatari a cui i dati personali sono stati o saranno comunicati e, quando possibile, il periodo di conservazione;

c) ottenere la rettifica e la cancellazione dei dati;

d) ottenere la limitazione del trattamento;

e) ottenere la portabilità dei dati, ossia riceverli da un titolare del trattamento, in un formato strutturato, di uso comune e leggibile da dispositivo automatico, e trasmetterli ad un altro titolare del trattamento senza impedimenti;

f) opporsi al trattamento in qualsiasi momento ed anche nel caso di trattamento per finalità di marketing diretto;

g) opporsi ad un processo decisionale automatizzato relativo alle persone fisiche, compresa la profilazione;

h) chiedere al titolare del trattamento l'accesso ai dati personali e la rettifica o la cancellazione degli stessi o la limitazione del trattamento che lo riguardano o di opporsi al loro trattamento, oltre al diritto alla portabilità dei dati;

Consorzio di Bonifica Ugento e Li Foggi
UGENTO (LE)

i) revocare il consenso in qualsiasi momento senza pregiudicare la liceità del trattamento basata sul consenso prestato prima della revoca;

j) proporre reclamo a un'autorità di controllo.

Lei può esercitare i Suoi diritti con richiesta scritta inviata a Consorzio di Bonifica Ugento e Li Foggi, all'indirizzo postale della sede legale o all'indirizzo P.E.C.: protocollo@cbuf.legalmail.it

Io sottoscritto/a dichiaro di aver ricevuto l'informativa che precede.

_____, lì _____ Firma

_____

Io sottoscritto/a alla luce dell'informativa ricevuta

☐ **esprimo il consenso** ☐ **NON esprimo il consenso**

al trattamento dei miei dati personali inclusi quelli considerati come categorie particolari di dati.

☐ **esprimo il consenso** ☐ **NON esprimo il consenso**

alla comunicazione dei miei dati personali ad enti pubblici e società di natura privata per le finalità indicate nell'informativa.

☐ **esprimo il consenso** ☐ **NON esprimo il consenso**

al trattamento delle categorie particolari dei miei dati personali così come indicati nell'informativa che precede.

_____, lì _____

Firma

_____

CONSORZIO DI BONIFICA UGENTO E LI FOGGI

AVVISO DI CONCORSO PUBBLICO PER TITOLI ED ESAMI AI SENSI DELL' ART. 43 DEL C.C.N.L. PER I DIPENDENTI DEI CONSORZI DI BONIFICA E DI MIGLIORAMENTO FONDIARIO, DI N. 2 (DUE) IMPIEGATI DI CONCETTO AMMINISTRATIVO - ECONOMATO - PERSONALE - RAGIONERIA DA INQUADRARE, AGLI EFFETTI DEL PREDETTO CONTRATTO COLLETTIVO, NELL'AREA "A" PARAMETRO 134, CON RAPPORTO DI LAVORO A TEMPO INDETERMINATO.

ART. 1 – PREMESSE

Il Consorzio di Bonifica Ugento e Li Foggi, in esecuzione della Deliberazione Commissariale n. 261 del 29/06/2023, indice la procedura di concorso pubblico, per titoli ed esami, ai sensi dell'art. 43 del C.C.N.L. per i dipendenti dei Consorzi di Bonifica e di Miglioramento Fondiario, di n. 2 (due) Impiegati di concetto Amministrativo -Economato – Personale - Ragioneria, in possesso di **Diploma** di scuola media superiore **di Ragioniere** o titolo equiparato o equipollente o superiore per Legge, da inquadrare, agli effetti del predetto contratto collettivo, nell'Area "A" parametro 134, con rapporto di lavoro a tempo indeterminato.

Le modalità di partecipazione alla selezione e quelle di svolgimento della medesima sono disciplinate dal presente avviso.

L'avviso è indetto nel rispetto della normativa vigente in tema di parità e pari opportunità tra uomini e donne per l'accesso al lavoro ed il trattamento sul lavoro nonché dei titoli preferenziali o di precedenza ai sensi dell'art. 5, comma 4, del D.P.R. n. 487/94 e s.m.i. Non sono previsti limiti di età.

La procedura di selezione rispetta le disposizioni in materia di collocamento dei disabili di cui alla Legge n. 68/1999 e ss.mm.ii., le cui quote di riserva risultano già rispettate dall'Ente e rispetta altresì le previsioni di cui all'art. 20 della Legge 104/1992 "Legge quadro per l'assistenza, l'integrazione sociale dei diritti delle persone con handicap".

ART. 2 – ATTIVITÀ OGGETTO DELLE PRESTAZIONI

Profilo e mansioni da svolgere:

Il profilo di cui alla presente selezione è quello di impiegato di concetto amministrativo – economato – personale - ragioneria.

L'impiegato svolgerà in via prevalente attività tecnica o amministrativo-contabile con iniziativa ed autonomia operativa, provvedendo all'istruzione e alla definizione delle pratiche assegnate, curandone i relativi adempimenti organizzativi e funzionali.

In particolare, il soggetto da selezionare dovrà svolgere le attività di seguito specificate:

- registrazione delle operazioni contabili mediante utilizzo del software informatico/piattaforma contabile in uso al Consorzio;
- collaborazione alla redazione dei bilanci preventivi e consuntivi dell'Ente;
- emissione degli ordinativi finanziari di riscossione e pagamenti con annessi adempimenti fiscali;
- cura e gestione dei rapporti con la Tesoreria, con gli Istituti bancari di riferimento del Consorzio e con il Revisore dei Conti;
- aggiornamento dei partitari dei creditori e debitori consortili, nonché quadri economici e finanziari (schede) dei lavori in concessione;
- tenuta ed aggiornamento dell'inventario dei beni mobili/immobili dell'Ente e delle pertinenze demaniali;
- gestione della protocollazione degli atti incluso l'aggiornamento e la conservazione anche mediante procedimenti informatizzati;

- gestione dell'economato consortile con particolare riferimento alle procedure di forniture varie;
- supporto alle attività concernenti materie e profili di carattere amministrativo-contabile.

Ai fini dello svolgimento delle suddette attività è richiesta:

- conoscenza dei principali applicativi informatici/contabili, nonché competenze connesse al profilo da ricoprire;
- disponibilità ad effettuare trasferte.

Tipologia rapporto di lavoro: tempo indeterminato;

Trattamento Economico: stabilito dal vigente C.C.N.L. dei dipendenti dei Consorzi di Bonifica e miglioramento fondiario corrispondente all'Area A, Parametro 134 di inquadramento.

Sede di Lavoro: Sede del Consorzio di Bonifica Ugento e Li Foggi (LE) via S. P. Ugento – Casarano, Km. 2 Ugento (LE);

Si evidenzia che la predetta Sede di lavoro è suscettibile di variazione in relazione alla prossima costituzione del Consorzio "Centro Sud Puglia" di cui alla Legge Regione Puglia 3 febbraio 2017, n. 1 e ss.mm.ii. ed il candidato, con la partecipazione al concorso, dichiara di avere piena consapevolezza e di accettare la possibile variazione della sede di lavoro.

ART. 3 – REQUISITI PER L'AMMISSIONE ALLA SELEZIONE

Alla procedura selettiva di cui al presente avviso possono partecipare coloro che, alla data di scadenza del termine per la presentazione delle domande, sono in possesso dei requisiti sotto indicati:

a) Cittadinanza italiana;

tale requisito non è richiesto per i soggetti appartenenti all'Unione Europea purché ai sensi dell'art. 3 del D.P.C.M. 07.02.1994 n. 174, posseggano i seguenti requisiti:

- godano dei diritti civili e politici anche negli Stati di appartenenza o provenienza;
- siano in possesso, fatta eccezione della titolarità della cittadinanza italiana, di tutti i requisiti previsti per i cittadini della Repubblica;
- abbiano adeguata conoscenza della lingua italiana (scritta e parlata);

b) Età non inferiore ai 18 anni;

c) Godimento dei diritti civili e politici;

d) Assenza di condanne per reati che comportino la perdita dell'elettorato attivo e passivo o il licenziamento di diritto da parte di Ente Pubblico o Pubblica Amministrazione;

e) Idoneità fisica all'impiego ed alle mansioni proprie del profilo di impiegato di concetto di cui sopra. I portatori di handicap, se appartenenti alle categorie di cui alla Legge n. 104/1992 o i disabili ai sensi della Legge n. 68/1999, dovranno specificare nella domanda di partecipazione al concorso l'ausilio necessario all'espletamento della prova, in relazione al proprio handicap, nonché segnalare l'eventuale necessità di tempi aggiuntivi per l'espletamento della prova, in relazione al proprio handicap;

f) Patente di guida categoria B.

Per essere ammessi a partecipare alla procedura selettiva **i candidati**, oltre a possedere i requisiti generali di cui sopra, **devono essere inderogabilmente in possesso anche dei seguenti requisiti specifici di ordine professionale**:

1. **Diploma** di scuola media superiore **di Ragioniere** o titolo equipollente o titolo superiore assorbente per Legge, oppure titolo di studio conseguito all'estero che sia riconosciuto equivalente, ai fini della partecipazione ai pubblici concorsi secondo la normativa vigente (in quest'ultimo caso il candidato avrà cura di dimostrare l'equiparazione; la validità del titolo di studio dovrà risultare da idonea certificazione rilasciata dalle autorità competenti);

2. Almeno **2 anni di esperienza professionale,** in ambito sia pubblico che privato, attinente e coerente con il profilo richiesto.

I requisiti prescritti devono essere posseduti alla data di scadenza del termine stabilito nel presente avviso per la presentazione della domanda di partecipazione alla procedura, a pena di esclusione dei candidati dalla procedura medesima.

Sono esclusi coloro che sono stati interdetti dai pubblici uffici, nonché coloro che sono stati destituiti o dispensati da un impiego presso una Pubblica Amministrazione o siano decaduti dall'impiego stesso per averlo conseguito mediante produzione di documenti falsi o viziati da invalidità non sanabile.

L'accertamento della mancanza anche di uno solo dei requisiti obbligatori (sia di ordine generale che professionale) di cui al presente articolo, per l'ammissione alla selezione e per l'assunzione, comporta, in qualunque tempo, l'esclusione dalla selezione o la risoluzione del contratto individuale di lavoro.

ART. 4 – INCARICO AD AGENZIA SPECIALIZZATA

Il Consorzio, a suo insindacabile giudizio, si riserva la facoltà di avvalersi di apposita società esterna o agenzia specializzata nel settore, per l'espletamento dell'intera procedura concorsuale o di parti di essa, fermo restando la previsione di cui all'art. 43 del C.C.N.L. in ordine alla composizione della Commissione Giudicatrice.

ART. 5 – DOMANDA DI PARTECIPAZIONE

Le domande di partecipazione dovranno essere redatte in lingua italiana secondo lo schema allegato al presente avviso (**Allegato 1 - "Domanda di partecipazione"**), compilato in ogni parte. Ai sensi dell'art. 38, 3° comma, del D.P.R. n. 445/2000, la domanda di partecipazione alla selezione deve essere sottoscritta e presentata unitamente a copia fotostatica, fronte e retro, non autenticata, di un documento di identità in corso di validità del candidato. Saranno escluse le domande prive di sottoscrizione.

Alla domanda di partecipazione devono essere allegati, **a pena di non ammissione alla procedura**, i seguenti documenti:

- **Curriculum vitae** (preferibilmente Europass CV) dal quale risultino in modo circostanziato i requisiti generali e specifici e tutti gli altri elementi rilevanti per la selezione, ed in particolar modo:
  - dati personali;
  - formazione (dettagliata, univoca e verificabile);
  - descrizione delle competenze ed esperienze professionali maturate con l'indicazione delle date di inizio e fine degli incarichi nelle strutture presso cui sono stati svolti.

  Il curriculum deve precisare per ogni esperienza lavorativa datore di lavoro/cliente/destinatario dell'attività al fine di consentire al Consorzio l'effettuazione delle verifiche ai sensi della normativa vigente in materia di dichiarazioni rivolte a Pubbliche Amministrazioni.
- **Informativa e autorizzazione al trattamento dei dati personali** ai sensi del D.Lgs. n.196 del 30/06/2003, così come modificato dal D.Lgs. n.101/2018, e dell'art. 13 del Regolamento UE n. 2016/679, utilizzando il modello "Allegato 2 - Informativa e autorizzazione al trattamento dati" allegato al presente avviso;
- **Fotocopia di un documento di identità** del candidato in corso di validità;
- **Fotocopia del codice fiscale** o tessera sanitaria.

Il candidato produrrà apposita autodichiarazione (ai sensi degli artt. 46 e 47 del D.P.R. n. 445/2000) qualora sia in possesso di titoli preferenziali o di precedenza ai sensi dell'art. 5, comma 4, del D.P.R. n. 487/94 e s.m.i.

La sopraindicata documentazione dovrà pervenire**, a pena di esclusione,** entro e non oltre il termine perentorio delle **ore 12:00 del giorno 30/08/2023,** attraverso le seguenti modalità:

- **trasmissione a mezzo P.E.C.** all'indirizzo di posta del Consorzio di Bonifica di Ugento e Li Foggi: bando.ragionieri@cbuf.legalmail.it del modulo di domanda, debitamente compilato e sottoscritto per esteso con firma non autenticata, corredato dai relativi allegati richiesti. La P.E.C. dovrà riportare come oggetto la seguente dicitura: "Concorso per l'assunzione di n. due Impiegati di concetto AMMINISTRATIVO – ECONOMATO -PERSONALE - RAGIONERIA - Area A parametro 134".

  Le domande presentate per via telematica alla casella di PEC ed i file allegati dovranno pervenire in formato PDF.

  Si evidenzia, con riferimento a tale sistema di trasmissione, che la domanda di partecipazione sarà valida e verrà accettata soltanto in caso di invio da una casella di posta elettronica certificata (PEC) intestata al candidato.

- **spedizione a mezzo di servizio postale con raccomandata A/R o di altro sistema di recapito autorizzato** di plico chiuso, contenente la documentazione richiesta per la partecipazione alla selezione, all'indirizzo: "Consorzio di Bonifica Ugento e Li Foggi, Via strada provinciale Km. 2 - 73059 Ugento (LE)"

  Nel caso di invio tramite Raccomandata AR il plico chiuso (ovvero la busta chiusa), contenente la domanda di partecipazione alla selezione pubblica ed i relativi allegati, deve recare la seguente dicitura: *"Concorso per l'assunzione di n. due Impiegati di concetto Amministrativo-economato-personale- ragioneria - AREA A parametro 134".*

Non saranno considerate valide le domande trasmesse con mezzi diversi da quelli sopra indicati, prive della sottoscrizione in originale del candidato nel caso di domanda cartacea, sprovviste del curriculum formativo professionale atto a comprovare i requisiti specifici. Saranno esclusi i candidati le cui domande perverranno, con una delle modalità sopra indicate, oltre il termine perentorio indicato nel presente avviso. Si evidenzia, pertanto, che per le domande spedite a mezzo servizio postale con raccomandata A/R **non farà fede la data del timbro dell'Ufficio Postale accettante, ma quella di arrivo presso il Consorzio di Bonifica Ugento e Li Foggi (LE) via strada provinciale Km. 2 - 73059 Ugento (LE)**.

Il Consorzio non si assume alcuna responsabilità per la mancata ricezione della domanda dovuta a disguidi postali, tecnici o informatici o ad altre cause non imputabili al Consorzio, né per la dispersione di comunicazioni dipendenti da inesatta indicazione del recapito da parte del candidato.

Il Consorzio si riserva di procedere, ai sensi dell'art. 71 del D.P.R. 445/2000, ad idonei controlli, anche a campione, sulla veridicità delle dichiarazioni sostitutive rese nelle domande di ammissione.

La presentazione della domanda di partecipazione alla selezione in oggetto, implica l'accettazione incondizionata dei relativi contenuti.

ART. 6 – CAUSE DI ESCLUSIONE E REGOLARIZZAZIONI

Ai candidati potrà essere richiesto di regolarizzare eventuali imperfezioni formali, nonché di fornire chiarimenti e/o informazioni; il nuovo termine fissato per la regolarizzazione avrà carattere di perentorietà.

L'esclusione dalla selezione ha luogo qualora ricorra uno dei seguenti casi:

1. La domanda sia presentata oltre il termine di scadenza indicato nell'avviso o con modalità diverse da quelle ivi indicate;
2. Mancanza dei requisiti previsti dall'avviso;
3. La domanda risulti illeggibile;
4. La domanda sia priva della sottoscrizione del candidato;
5. Mancanza dei documenti indicati al precedente art. 5 da allegare alla domanda;
6. L'apposizione di segni e/o la presenza di cancellature e abrasioni sulla domanda di partecipazione;
7. Inoltro della domanda ad indirizzo postale e/o di posta elettronica certificata diverso da quello indicato nel presente avviso.

8. Inoltro della domanda da indirizzo di posta elettronica non intestata al candidato.

Il provvedimento di esclusione, debitamente motivato, sarà comunicato ai candidati interessati.

ART. 7 – COMMISSIONE ESAMINATRICE

Il concorso cui parteciperanno i candidati in possesso dei requisiti di ammissibilità previsti dall'art. 3 avrà luogo tramite prova scritta/pratica, colloquio e valutazione dei titoli (formativi e professionali) tesi alla verifica delle competenze tecnico-professionali, nonché delle attitudini allo svolgimento delle mansioni.

La valutazione sarà effettuata da un'apposita Commissione esterna nominata dall'Amministrazione Consortile e composta da n. 3 (tre) componenti nel rispetto dell'art. 43 del C.C.N.L. di categoria.

La Commissione disporrà per la valutazione dei candidati di un punteggio massimo di **100 punti**: n. **70** punti per le prove d'esame distinte tra prova scritta (**30** punti) e prova orale (**40** punti) diretti alla valutazione delle competenze possedute e dell'attitudine allo svolgimento dell'incarico e n. **30** per la valutazione dei titoli, così come specificato negli articoli seguenti.

ART. 8 – AMMISSIONE AL CONCORSO

Tutti i candidati in possesso dei prescritti requisiti saranno considerati ammessi. L'elenco dei candidati ammessi alla selezione sarà pubblicato **ESCLUSIVAMENTE** sul sito istituzionale del Consorzio www.bonificaugento.it – Albo online nella sezione avvisi. Tale pubblicazione costituisce l'unica notifica ad ogni effetto di legge e pertanto non si procederà ad effettuare comunicazioni individuali. È quindi onere dei candidati provvedere alla consultazione periodica della sezione dedicata al concorso. L'accertamento del possesso dei requisiti prescritti, così come la verifica delle dichiarazioni rese dai candidati relativamente all'effettivo possesso dei titoli di preferenza o precedenza, può essere effettuato dall'Amministrazione in qualsiasi momento della procedura concorsuale. In caso di accertamento da parte di un candidato di presentazione di dichiarazioni false o mendaci verrà disposta la sua esclusione dal concorso o la decadenza dall'assunzione eventualmente intervenuta, ed inoltrata denuncia all'Autorità Giudiziaria per falsa dichiarazione.

ART. 9 – CALENDARIO E SEDE DELLE PROVE

Il calendario e le sedi di svolgimento delle prove concorsuali verranno comunicati con successivo avviso sul sito istituzionale del Consorzio di Bonifica Ugento e Li Foggi, nella home page e nell'apposita sezione dedicata al concorso di cui al presente bando, Albo online sezione Avvisi. Non verrà inviata alcuna comunicazione individuale agli interessati. È quindi onere dei candidati provvedere alla consultazione periodica della sezione dedicata al concorso. I candidati dovranno presentarsi alle prove concorsuali muniti di documento d'identità personale in corso di validità (non saranno valide fotocopie in sostituzione del documento fisico o scansioni digitali su smartphone). Sul sito internet istituzionale, nell'apposita pagina dedicata al concorso, verranno rese note tutte le ulteriori disposizioni igienico sanitarie che saranno in vigore nel momento in cui verranno programmate le sessioni d'esame e che l'Amministrazione e i candidati dovranno rispettare in occasione delle prove concorsuali. Il mancato rispetto di tali disposizioni da parte di un candidato comporterà l'impossibilità di partecipazione alle prove. L'arrivo in aula dopo l'inizio dell'eventuale prova preselettiva e della prova scritta/pratica comporterà l'esclusione dal concorso. L'arrivo tardivo alla prova orale potrà comportare l'esclusione ad insindacabile giudizio della commissione esaminatrice, che valuterà la possibilità o meno di far accedere alla prova il candidato in ritardo.

ART. 10 – PROGRAMMA D'ESAME

Le prove d'esame di cui al successivo articolo verteranno sui seguenti argomenti:

- principi di contabilità pubblica;
- contabilità finanziaria, economico-patrimoniale ed analitica;
- principali applicativi e piattaforme informatiche in ambito contabile - fiscale;
- adempimenti fiscali annuali (IVA, dichiarazione dei sostituti d'imposta, comunicazioni periodiche ecc.);

- cenni di diritto amministrativo;
- leggi in materia di bonifica, ordinamento statutario e gestione dei Consorzi di Bonifica (normativa nazionale e regionale).
- registrazione delle operazioni contabili mediante utilizzo di software informatici/piattaforme contabili;
- redazione dei bilanci preventivi e consuntivi dell'Ente;
- emissione degli ordinativi finanziari di riscossione e pagamenti con annessi adempimenti fiscali;
- gestione dei rapporti con la Tesoreria, con gli Istituti bancari di riferimento del Consorzio e con il Revisore dei Conti;
- tenuta ed aggiornamento dell'inventario dei beni mobili/immobili dell'Ente e delle pertinenze demaniali.

ART. 11 – PROVE D'ESAME

11.1 PRESELEZIONE

Nell'ipotesi in cui pervenga un numero di domande di partecipazione superiore a 50, l'Amministrazione si riserva la possibilità di effettuare una prova preselettiva sulle materie previste dal presente bando.

L'eventuale preselezione, che non è prova d'esame, consisterà nella somministrazione di test a risposta multipla per la verifica delle attitudini e della professionalità dei candidati e la loro potenziale rispondenza alle caratteristiche proprie delle attività in questione, con le più ampie garanzie di trasparenza, imparzialità e pari opportunità. I quesiti potranno verificare una serie di fattori specifici come di seguito riportato a titolo esemplificativo:

- cultura generale e materie oggetto del programma di esame, ivi compresa la conoscenza dell'uso delle applicazioni informatiche più diffuse e della lingua inglese;
- capacità quali il ragionamento logico, verbale, numerico, astratto, spaziale e il problem solving, in relazione all'attività del profilo professionale per il quale si concorre.

I candidati devono presentarsi per l'espletamento dell'eventuale preselezione nelle date e nelle sedi che saranno comunicate esclusivamente mediante appositi "avvisi" pubblicati sul sito internet istituzionale del Consorzio: https://www.bonificaugento.it - **Albo Online** nella sezione **"AVVISI" con un preavviso di almeno 7 giorni (sette) dall'inizio della prova.**

Tale forma di pubblicità costituirà notifica ad ogni effetto di Legge e non sarà data pertanto ulteriore comunicazione in merito.

L'espletamento della preselezione, potrà essere suddivisa in più turni qualora, per ragioni organizzative e logistiche, non sia possibile effettuare, nello stesso turno, la suindicata prova a tutti i candidati.

Ai candidati sarà permesso l'ingresso nella sala per l'espletamento dell'eventuale preselezione, previa esibizione di documento di identità in corso di validità.

Saranno ammessi alle prove concorsuali i candidati che nella prova preselettiva abbiano ottenuto una votazione minima, stabilita dalla Commissione prima dell'espletamento della prova medesima, che comunque non potrà essere inferiore a 25/30. Il numero delle domande e i criteri di attribuzione dei punteggi verranno stabiliti dalla Commissione esaminatrice. In ogni caso, il punteggio ottenuto nella prova preselettiva non verrà preso in considerazione ai fini della graduatoria finale di merito, in quanto unicamente finalizzato all'accesso alle successive fasi concorsuali. L'esito della prova preselettiva verrà pubblicato tramite avviso sul sito web dell'Ente nell'apposita sezione dedicata al concorso e non verranno effettuate comunicazioni individuali.

Sono esclusi dalla preselezione e quindi accedono direttamente alle prove di esame i candidati che abbiano lavorato per il Consorzio di Bonifica Ugento e Li Foggi con rapporto a tempo determinato per almeno 6 mesi.

11.2 PROVE D'ESAME

Gli esami consisteranno in una prova scritta/pratica ed una prova orale (colloquio).

PROVA SCRITTA/PRATICA

La prova scritta verterà sul programma d'esame di cui all'articolo precedente e potrà consistere, a scelta della Commissione esaminatrice, in una delle seguenti tipologie o in una combinazione di esse:

- prova per questionario consistente in una serie di domande alle quali i candidati dovranno rispondere in maniera sintetica e/o in una serie di domande con risposte predefinite a scelta multipla, anche a carattere attitudinale;
- prova a contenuto teorico-pratico, da svolgersi con l'ausilio di un personal computer e finalizzata a verificare la padronanza del candidato con le tematiche incluse nel programma d'esame.

La durata della prova e le modalità di svolgimento della stessa verranno stabilite dalla Commissione esaminatrice.

Il materiale occorrente per lo svolgimento della prova d'esame verrà fornito dalla Commissione; non è consentito l'utilizzo di materiale diverso.

Durante la prova scritta non sarà permesso consultare testi di legge e di regolamenti, manuali, codici e simili. Sarà altresì vietato l'utilizzo di cellulari, computer portatili ed altre apparecchiature elettroniche. Tali apparecchiature dovranno essere depositate all'ingresso della sala dedicata alle prove. I candidati che, durante le prove, verranno sorpresi nell'utilizzo di apparecchiature elettroniche verranno immediatamente esclusi dal concorso.

COLLOQUIO (prova orale)

Al colloquio, in seduta pubblica, verranno ammessi solo i candidati che avranno superato la prima prova scritta/pratica con una votazione minima di 21/30. Il colloquio verterà sul programma d'esame di cui all'articolo precedente e consisterà in un colloquio individuale nel corso del quale i candidati verranno chiamati a rispondere a domande mirate ad accertare le loro conoscenze, la padronanza degli argomenti, la capacità di sviluppare ragionamenti. Il colloquio si svolgerà in un locale aperto al pubblico di capienza idonea ad assicurare la massima partecipazione.

La prova orale si intende superata con una votazione di almeno 26/40. La valutazione della prova orale verrà resa nota al termine della seduta della Commissione dedicata a tale prova mediante pubblicazione dell'elenco dei candidati esaminati con l'indicazione del punteggio da ciascuno riportato. Tali pubblicazioni hanno valore di notifica a tutti gli effetti.

Il punteggio finale delle prove verrà determinato dalla somma del voto conseguito nella prova scritta / pratica (max 30 punti) e nella prova orale (max 40 punti).

ART. 12 – CRITERI DI VALUTAZIONE DELLE PROVE D'ESAME

Prove scritte

I criteri di valutazione delle prove scritte sono i seguenti:

1. aderenza ed attinenza della risposta al quesito posto, completezza e correttezza della risposta;

2. chiarezza, capacità di esposizione, uso della terminologia appropriata, capacità di analisi e di sintesi;

3. logica del processo di ragionamento in funzione della domanda, dimostrazione adeguata del possesso delle competenze tecniche, conoscenza adeguata dell'attuale normativa di riferimento;

4. dimostrazione di corretto utilizzo degli strumenti informatici messi a disposizione per l'elaborazione della prova.

Prova orale

I criteri di valutazione della prova orale sono i seguenti:

1. aderenza ed attinenza della risposta al quesito posto, completezza e correttezza della risposta;
2. chiarezza espositiva, uso della terminologia appropriata;
3. logica del processo di ragionamento in funzione della domanda, conoscenza della normativa di riferimento.

La Commissione potrà effettuare delle domande tendenti a valutare il livello di flessibilità, empatia e autocontrollo del candidato, di cui si terrà conto nell'attribuzione dei punteggi ai criteri di valutazione predetti.

La mancata presenza anche ad una sola delle prove d'esame comporterà l'esclusione dal concorso.

ART. 13 - VALUTAZIONE DEI TITOLI

La Commissione esaminatrice, in seduta riservata, procederà ad effettuare la **valutazione dei curricula presentati, mediante** attribuzione dei punteggi come in appresso.

Il punteggio dei titoli **sino ad un massimo di 30 punti**, verrà attribuito sulla base dei seguenti criteri:

A) Formazione: max 13 punti

Punteggio di diploma di scuola media superiore (max 5 punti)

- votazione fino a 48/60 *oppure* fino a 81/100: punti 1;
- votazione da 49/60 fino a 54/60 *oppure* da 82/100 fino a 90/100: punti 2;
- votazione da 55/60 fino a 59/60 *oppure* da 91/100 fino a 99/100: punti 3;
- votazione 60/60 *oppure* 100/100: punti 4;
- votazione 60/60 e lode *oppure* 100/100 e lode: punti 5.

Il titolo di studio superiore (laurea), attinente con il titolo di accesso al concorso (diploma di ragioniere), è da considerarsi assorbente di quello inferiore e sarà valutato quale titolo unico con l'attribuzione di punti **2** se laurea triennale e punti **5** se laurea magistrale o specialistica.

Punteggio eventuale formazione post diploma attinente con titolo di accesso al concorso: max 8 punti

- Titoli di studio aggiuntivi: laurea magistrale: 5 punti - laurea triennale: 2 punti;
- Master e/o corsi di formazione riferibili al profilo richiesto: punti 1 per master/corso;

Non sono considerati nella valutazione dei titoli i corsi di formazione di durata complessiva inferiore alle 40 (quaranta) ore.

B) Esperienze lavorative: max 2 punti

Per ogni anno di attività lavorativa, in ambito sia pubblico che privato, attinente e coerente con il profilo richiesto, eccedente i due anni previsti per la partecipazione al concorso: 1 punti/anno; le frazioni di anno saranno calcolate proporzionalmente.

C) Esperienze lavorative presso Consorzi di Bonifica: max 15 punti

Per ogni anno di attività lavorativa prestata presso un consorzio di bonifica, attinente e coerente con il profilo richiesto: 5 punti/anno; le frazioni di anno saranno calcolate proporzionalmente.

La Commissione esaminatrice, nell'ambito dell'espletamento delle suindicate attività, potrà chiedere ai candidati di regolarizzare eventuali imperfezioni formali, nonché di fornire chiarimenti e/o informazioni; il nuovo termine fissato per la regolarizzazione avrà carattere di perentorietà.

Al fine del calcolo dei punti verrà valutata esclusivamente la formazione/esperienza professionale i cui temi siano attinenti e/o coerenti con la figura in esame.

I periodi di attività lavorativa svolti attraverso collaborazioni concomitanti presso due o più strutture, sia pubbliche che private, saranno considerati una sola volta.

La Commissione procederà alla stesura dell'elenco dei candidati riportando la valutazione dei titoli e all'attribuzione dei punteggi ai singoli candidati sulla base dei criteri suindicati.

ART. 14 – APPROVAZIONE E PUBBLICAZIONE GRADUATORIA FINALE

Espletate le prove concorsuali e la valutazione dei titoli, la Commissione esaminatrice formerà la graduatoria finale, nella quale saranno indicati, in ordine decrescente, in base al punteggio finale complessivo attribuito, i candidati ritenuti idonei e non idonei.

Saranno considerati idonei i candidati che avranno ottenuto un punteggio finale complessivo pari o superiore a 50/100.

La votazione sarà determinata dalla sommatoria dei punteggi ottenuti dalle prove di esame (art. 11) e dalla valutazione dei titoli (art. 13).

In caso di parità di punteggio nella graduatoria finale, sarà data precedenza a coloro che abbiano prestato servizio presso il Consorzio di Bonifica "Ugento e Li Foggi"..

Nella formazione della graduatoria, la Commissione terrà conto dei titoli preferenziali o di precedenza ai sensi dell'art. 5, comma 4, del D.P.R. n. 487/94 e s.m.i. in caso di parità avrà diritto di precedenza il soggetto più giovane.

L'Amministrazione, previo accertamento della regolarità formale degli atti e dei verbali a cura del Responsabile del Procedimento, procederà, con Delibera Commissariale (pubblicata all'Albo consortile), all'approvazione della graduatoria definitiva consultabile sul sito internet istituzionale del Consorzio: https://www.bonificaugento.it nell'Albo pretorio e nella sezione **"AVVISI"**.

Sarà, inoltre, effettuata specifica comunicazione del risultato della selezione ai candidati risultanti in posizione utile in graduatoria.

La graduatoria resterà valida per un periodo di 2 (due) anni decorrente dalla data di adozione della Delibera Commissariale di approvazione dei risultati della selezione, e potrà essere utilizzata per eventuali ulteriori assunzioni che si rendessero necessarie nella medesima categoria e profilo professionale.

L'assunzione a tempo indeterminato, ai fini della copertura delle figure professionali oggetto della presente selezione, sarà effettuata attingendo dalla suindicata graduatoria, a partire dal primo classificato.

ART. 15 – ADEMPIMENTI SUCCESSIVI

La Commissione esaminatrice provvederà, ai fini dell'assunzione, a chiedere al vincitore della selezione la presentazione, anche a mezzo raccomandata con avviso di ricevimento la documentazione comprovante il possesso dei requisiti di ordine generale e professionale di seguito riportata:

a) Certificato di cittadinanza italiana o di uno degli Stati dell'Unione Europea;
b) Certificato attestante il godimento dei diritti politici ovvero di non essere incorso in alcuna delle cause che, ai termini delle vigenti disposizioni, ne impediscano il possesso;
c) Certificato generale del casellario giudiziale;
d) Certificato dei carichi pendenti e del casellario giudiziale;
e) Copia autentica del diploma di ragioniere o titolo equiparato o equipollente o superiore assorbente per Legge;
f) Copia della patente di guida cat. B;
g) Copia della documentazione comprovante le dichiarazioni, rese in sede di partecipazione, ai fini della valutazione dei titoli di cui all'art. 13, punti A, B e C.

L'assunzione resta sempre e comunque subordinata all'accertamento della regolarità dei suindicati documenti e alla sottoscrizione del contratto. Il rapporto di lavoro sarà regolato dalle norme del contratto collettivo nazionale di lavoro in vigore, per i dipendenti dei Consorzi di bonifica, al quale viene fatto riferimento per quanto non previsto dal presente avviso.

Il Consorzio avrà facoltà di accertare tramite il medico competente dell'Ente l'idoneità fisica del lavoratore al posto da ricoprire. Se dall'esito dell'accertamento sanitario dovesse risultare l'inidoneità fisica del lavoratore al posto da ricoprire, verrà adottato il provvedimento di decadenza dall'impiego.

Il Consorzio si riserva di procedere alla stipula del contratto di lavoro anche in caso di partecipazione di un solo candidato, sempre che sia giudicato idoneo a ricoprire il relativo incarico.

Fermo restando quanto previsto dal D.P.R. 445/2000 in merito alle sanzioni penali in caso di dichiarazioni mendaci, qualora dal controllo emerga la non veridicità del contenuto delle dichiarazioni rese dal candidato, il medesimo sarà escluso e/o dichiarato decaduto dalla procedura di selezione e/o dall'eventuale rapporto di lavoro nel frattempo instaurato.

Il periodo di prova è quello previsto dalle norme e dalla contrattazione vigente.

ART. 16 – INFORMATIVA E AUTORIZZAZIONE DEI DATI PERSONALI

l dati raccolti saranno utilizzati, ai sensi del D.Lgs. 196 del 30/06/2003, così come modificato dal D.Lgs. 101/2018, e dell'art. 13 del Regolamento UE n. 2016/679, per le sole finalità inerenti allo svolgimento della procedura selettiva e dalla eventuale costituzione del rapporto di lavoro, con le modalità di cui all'allegata "*Informativa e autorizzazione al trattamento dei dati personali"* (All. 2 - Informativa e autorizzazione al trattamento dati), di cui il candidato dovrà attestare di aver preso visione e rilasciare il relativo consenso. Il conferimento dei dati è obbligatorio ai fini della valutazione dei requisiti di partecipazione, pena l'esclusione dalla selezione. Il titolare del trattamento è il Consorzio di Bonifica Ugento e Li Foggi – Ugento (LE).

ART. 17 - PUBBLICITÀ

Il presente avviso è pubblicato sul sito istituzionale del Consorzio di Bonifica Ugento e Li Foggi - Ugento (LE): *https://www.bonificaugento.it* e sul B.U.R.P. *(Bollettino Ufficiale della Regione Puglia)*.

ART. 18 – RESPONSABILE DEL PROCEDIMENTO

Ai sensi della Legge n. 241/1990, il Responsabile del Procedimento è Geom. Oliviero Daniele - Tel. 0833/959415

ART. 19 - INFORMAZIONI

Ogni informazione o chiarimento in merito alla presente procedura, dovrà essere formalizzato tramite comunicazione P.E.C. al seguente indirizzo: bando.ragionieri@cbuf.legalmail.it

La risposta fornita dal Consorzio ai richiedenti, se di interesse generale, verrà portata a conoscenza degli interessati mediante pubblicazione sul sito internet istituzionale del Consorzio:

https://www.bonificaugento.it - Albo Online - nella sezione **"Avvisi"**

ART. 20 – NORME DI RINVIO

Per tutto quanto non previsto nel presente Avviso si fa riferimento alla vigente legislazione e ai contratti collettivi di categoria.

ART. 21 – NORMA FINALE

La pubblicazione del presente avviso, la partecipazione alla procedura, la formazione della graduatoria non comportano per il Consorzio alcun obbligo di procedere alla stipula del contratto né, per i partecipanti alla procedura, alcun diritto a qualsivoglia prestazione da parte dell'Ente.

Il Consorzio si riserva la facoltà di sospendere, modificare e annullare la procedura concorsuale e/o di non procedere alla stipula del contratto, in qualunque momento e qualunque sia lo stato di avanzamento della

stessa, per ragioni di pubblico interesse, senza che gli interessati alla procedura possano esercitare nei suoi confronti alcuna pretesa a titolo risarcitorio o di indennizzo.

Ugento, _

IL COMMISSARIO STRAORDINARIO UNICO
(Dott. Alfredo Borzillo)

Allegato 1

"DOMANDA DI PARTECIPAZIONE"

OGGETTO: CONCORSO PUBBLICO PER TITOLI ED ESAMI AI SENSI DEGLI ARTT. 42 E 43 DEL C.C.N.L. PER I DIPENDENTI DEI CONSORZI DI BONIFICA E DI MIGLIORAMENTO FONDIARIO, DI N. 2 (due) IMPIEGATI DI CONCETTO AMMINISTRATIVO – ECONOMATO -PERSONALE - RAGIONERIA DA INQUADRARE, AGLI EFFETTI DEL PREDETTO CONTRATTO COLLETTIVO, NELL'AREA "A" PARAMETRO 134, CON RAPPORTO DI LAVORO A TEMPO INDETERMINATO.

La/Il sottoscritta/o .....

Data di nascita: ...../...../..... , Luogo di nascita: .....

Codice fiscale:..... Indirizzo di residenza: .....

.....

Indirizzo per la corrispondenza *(solo se diverso da quello di residenza):* .....

.....

Numero di telefono (cellulare): ....

Indirizzo e-mail: .....

Indirizzo PEC:.....

C H I E D E

di essere ammesso/a a partecipare alla selezione in oggetto.

A tal fine, ai sensi degli artt. 46 e 47 del D.P.R. 28.12.2000 n. 445 e s.m.i., consapevole delle sanzioni penali previste in caso di dichiarazioni mendaci di cui all'art. 76 del citato D.P.R. n. 445/2000,

D I C H I A R A

(barrare la casella che interessa)

☐ di essere cittadino italiano e di essere in possesso dei diritti civili e politici nonché di essere iscritt… nelle liste elettorali del Comune di: .....;

oppure

☐ (se cittadino di uno degli stati membri dell'Unione Europea)

- ☐ di essere cittadino del seguente Stato dell'Unione Europea _____;
- ☐ di avere il godimento dei diritti civili e politici nello stato di appartenenza o provenienza;
- ☐ di essere in possesso di tutti i requisiti previsti per i cittadini della Repubblica;
- ☐ di avere adeguata conoscenza della lingua italiana (scritta e parlata)

☐ di non avere riportato condanne penali e di non avere procedimenti penali in corso o stati di interdizione o provvedimenti di prevenzione o altre misure che comportino la perdita dell'elettorato attivo e passivo o il licenziamento di diritto da parte di Ente Pubblico o Pubblica Amministrazione;

ovvero

(precisare di seguito le eventuali condanne penali riportate e/o gli eventuali procedimenti penali in corso):

☐ .....

☐ di non aver riportato condanne penali che, salvo riabilitazione, possano impedire l'instaurarsi e il mantenimento di un rapporto di impiego presso una Pubblica Amministrazione;

ovvero

(precisare di seguito le eventuali condanne penali riportate e/o gli eventuali procedimenti penali in corso):

☐ .....

☐ di non essere stato/a destituito/a o dispensato/a dall'impiego presso Pubbliche Amministrazioni o decaduto/a per aver presentato documenti falsi o viziati da invalidità non sanabili né di essere stato interdetto dai pubblici uffici con sentenza passata in giudicato;

ovvero

(precisare, di seguito, l'eventuale destituzione, licenziamento, dispensa o decadenza dall'impiego presso una Pubblica Amministrazione):

☐ .....

☐ di essere fisicamente idoneo all'impiego;

☐ di voler usufruire, ai sensi dell'art. 20 della legge 104/1992 e s.m.i., durante le prove:

- ☐ dell'ausilio di .....;
- ☐ dei tempi aggiuntivi di .....;

☐ di essere in possesso di patente di guida cat. B;

☐ di essere in possesso del Diploma di scuola media superiore di Ragioniere o titolo equiparato o equipollente o superiore assorbente per Legge, oppure titolo di studio conseguito all'estero che sia riconosciuto equivalente, ai fini della partecipazione ai pubblici concorsi secondo la normativa vigente, come di seguito certificato e specificato:

Diploma di Ragioniere / o _____ conseguito presso _____ in data _____ con la votazione di _____ (allegare relativa documentazione nel caso di titolo equiparato o equipollente o superiore assorbente);

☐ di possedere almeno 2 anni di esperienza professionale, in ambito sia pubblico che privato, attinente e coerente con il profilo richiesto;

☐ di prendere atto che tutte le comunicazioni e/o notificazioni, inerenti la procedura di selezione, avverranno mediante la pubblicazione sul sito internet istituzionale del Consorzio di Bonifica Ugento e Li Foggi: http://www.bonificaugento.it, Albo on line, nella sezione "Avvisi" che dette pubblicazioni avranno valore di notifica a tutti gli effetti, fermo restando la facoltà dell'Amministrazione di procedere con forme diverse, aggiuntive rispetto alla pubblicazione;

☐ di accettare incondizionatamente tutte le norme riportate nell'avviso pubblico;

☐ di essere consapevole che la sede di lavoro può variare per effetto della costituzione del Consorzio "Centro-Sud Puglia" di cui alla Legge Regione Puglia 3 febbraio 2017 n. 1 e ss.mm.ii.;

☐ di prendere atto, a norma del D.Lgs. n.196/2003, come modificato dal D.Lgs. n.101/2018, e del Regolamento UE 2016/679, che l'Ente utilizzerà i dati forniti dal/dalla sottoscritto/a unicamente nell'ambito della presente procedura di selezione;

DICHIARA ALTRESÌ

- di possedere gli eventuali ulteriori titoli di studio valutabili ai fini della partecipazione al concorso (per motivi di spazio è possibile allegare apposita dichiarazione):

- di aver maturato eventuali ulteriori esperienze lavorative, eccedenti i due anni necessari per la partecipazione, valutabili ai fini del concorso (per motivi di spazio è possibile allegare apposita dichiarazione):

- di aver lavorato presso il Consorzio di Bonifica Ugento e Li Foggi con rapporto a tempo determinato per un periodo di mesi _____ e precisamente dal _____ al _____ (eventuale)

- di possedere eventuali titoli di preferenza e/o di precedenza ai sensi dell'art. 5 comma 4 del D.P.R. 487/94 e s.m.i. (per motivi di spazio è possibile allegare apposita dichiarazione):

_____

_____

_____

_____

_____

_____

_____

_____

_____

_____

_____

_____

_____

_____

_____

_____

_____

_____

_____

_____

_____

A L L E G A

alla presente domanda la seguente documentazione:

- Curriculum Vitae
- Informativa e autorizzazione al trattamento dati (Allegato 2)
- Copia di un documento di riconoscimento in corso di validità
- Copia codice fiscale o tessera sanitaria

Il/La sottoscritto/a si impegna altresì a comunicare, per iscritto e tempestivamente, eventuali variazioni di indirizzo, alla Segreteria del Consorzio all'indirizzo: bando.ragionieri@cbuf.legalmail.it, sollevando l'Ente da ogni responsabilità nel caso di irreperibilità.

Data _____

FIRMA

_____

Consorzio di Bonifica Ugento e Li Foggi
UGENTO (LE)

Allegato 2 - Informativa e autorizzazione al trattamento dati

Informativa e autorizzazione al trattamento dei dati personali ai sensi del D.Lgs. 196 del 30/06/2003, così come modificato dal D.Lgs. 101/2018, e dell'art. 13 del Regolamento UE n. 2016/679

Ai sensi del D. Lgs. 196/2003 (di seguito "Codice Privacy"), come modificato dal D.Lgs. 101/2018, e dell'art. 13 del Regolamento UE n. 2016/679 (di seguito "GDPR 2016/679"), recante disposizioni a tutela delle persone e di altri soggetti rispetto al trattamento dei dati personali, desideriamo informarLa che i dati personali da Lei forniti formeranno oggetto di trattamento nel rispetto della normativa sopra richiamata e degli obblighi di riservatezza cui è tenuto questo Ente.

1. Titolare del trattamento

Il Titolare del trattamento, ai sensi degli artt. 4 e 24 del Reg. UE 2016/679, è il Consorzio di Bonifica Ugento e Li Foggi nella persona del Legale Rappresentante pro tempore Dott. Alfredo Borzillo domiciliato per la carica in Ugento (LE) – S.P. Ugento – Casarano km. 2,00, mail: info@bonificaugento.it.

Il titolare, a norma del regolamento sui dati personali, si avvale di Responsabili individuati nelle persone dei Dirigenti addetti ai vari servizi, i quali, a loro volta, provvedono ad individuare appositi incaricati del trattamento dei dati personali.

2. Responsabile della protezione dei dati (DPO)

Il Responsabile della protezione dei dati (DPO), ai sensi degli artt. 37 – 39 del Reg. UE 2016/679, è l' Avv. Andrea Lisi, domiciliato per la carica in Ugento (LE) – S.P. Ugento – Casarano km. 2,00, mail: andrealisi@studiolegalelisi.it.

3. Finalità del trattamento

I dati di natura personale forniti, necessari per gli adempimenti previsti dai procedimenti amministrativi dell'Ente e per quelli di Legge in ordine al concorso pubblico per titoli ed esami per la selezione di personale, saranno trattati nel rispetto delle condizioni di liceità ex art. 6 f) Reg. UE 2016/679 per le seguenti finalità:

- i dati potranno essere comunicati o portati a conoscenza di responsabili ed incaricati di soggetti pubblici o privati coinvolti a vario titolo nell'espletamento delle attività del Consorzio per la gestione totale e/o parziale delle procedure di concorso pubblico;
- i dati relativi al nome, cognome, codice fiscale, titoli di studio, esperienze lavorative, ecc. potranno essere pubblicati sul sito internet istituzionale del Consorzio ai fini delle previste comunicazioni del calendario delle prove e delle graduatorie di merito;
- il conferimento dei dati è obbligatorio ai fini della partecipazione al bando di concorso pubblico; il mancato conferimento comporta quindi l'impossibilità di partecipare al concorso.

4. Destinatari o categorie di destinatari dei dati

I dati di natura personale forniti saranno comunicati a destinatari, che tratteranno i dati in qualità di responsabili (art. 28 del DGPR 2016/679) e/o in qualità di persone fisiche che agiscono sotto l'autorità del Titolare e del Responsabile (art. 29 del DGPR 2016/679), per le finalità sopra elencate. I dati potranno essere comunicati a: - Enti pubblici e pubbliche Amministrazioni, come ad esempio Agenzia delle Entrate – Riscossione; - professionisti aziendali, come Avvocati o studi legali; - società di consulenza e di reclutamento delle risorse umane, professionisti ed aziende che operano per l'Ente nei vari settori; - istituti bancari; - incaricati interni alla struttura per lo svolgimento delle funzioni istituzionali; - gli interessati su propria richiesta o su delega. I dati in oggetto verranno comunicati a tali soggetti, indicando la limitazione degli stessi alle finalità che verranno indicate. Non ci sarà diffusione dei dati per finalità estranee e non vincolate a quelle sopra esposte.

5. Modalità di trattamento e conservazione

Il trattamento sarà svolto in forma automatizzata e manuale, con modalità e strumenti volti a garantire la massima sicurezza e riservatezza, ad opera di soggetti di ciò appositamente incaricati. Nel rispetto di quanto previsto dall'art. 5 comma 1 lett. e) del Reg. UE 2016/679 i dati personali raccolti, previo il Suo consenso libero ed esplicito espresso in calce alla presente informativa, verranno conservati in una forma che consenta l'identificazione degli interessati per un arco di tempo non superiore al conseguimento delle finalità per le quali i dati personali sono trattati. La conservazione dei dati di natura personale forniti dipende dalla finalità del trattamento: - navigazione sul sito web (sessione); - per richiesta di contatto (massimo 1 anno); - ricezione newsletter o adesione a servizi via e-mail (massimo 24 mesi); - amministrazione, contabilità (10 anni); tempistica determinata sulla base di criteri di cui l'interessato può avere informazioni scrivendo a info@bonificaugento.it.

6. Sito internet: dati di navigazione e cookies

Nel rispetto di quanto previsto dall'art. 13 del Reg. UE 2016/679 Le forniamo le dovute informazioni in ordine al trattamento dei dati personali forniti attraverso il nostro sito tenendo conto anche della Direttiva 2002/58/CE, come aggiornata dalla Direttiva 2009/136/CE, in materia di cookies nonché a quanto previsto dal Provvedimento dell'Autorità Garante per la protezione dei dati personali del 08.05.2014 sempre in materia di cookies. Dati personali trattabili: «dato personale»: qualsiasi informazione riguardante una persona fisica identificata o identificabile («interessato»); si considera identificabile la persona fisica che può essere identificata, direttamente o indirettamente, con particolare riferimento a un identificativo come il nome, un numero di identificazione, dati relativi all'ubicazione, un identificativo online o a uno o più elementi caratteristici della sua identità fisica,

fisiologica, genetica, psichica, economica, culturale o sociale.

Nel corso della navigazione all'interno del nostro sito internet è tecnicamente possibile effettuare una raccolta di informazioni definita passiva.

Non vengono utilizzati IP Address (indirizzi di Protocollo Internet) per la raccolta di informazioni.

In alcuni casi è possibile che vengano utilizzati cookie funzionali o tecnici non direttamente gestiti dal sito ma propri delle piattaforme utilizzate per la fruizione del sito stesso.

In alcuni casi è possibile che vengano utilizzati cookie di sessione temporanei per:

- migliorare o personalizzare la navigazione adeguando il funzionamento del sito alla tipologia del dispositivo utilizzato (computer, tablet, cellulare);
- memorizzare informazioni nel caso di forms di iscrizione a particolari servizi offerti dal Consorzio;
- memorizzare credenziali nel caso di funzioni di consultazione ad accesso riservato;
- In questi casi l'utilizzo dei cookies viene propriamente segnalato e l'utente ha facoltà di continuare o interrompere la navigazione.

All'interno del sito del Consorzio di Bonifica Ugento e Li Foggi:

- Non vengono utilizzati cookies per fini statistici;
- Non vengono utilizzati cookies per targeting pubblicitario;
- Non vengono direttamente utilizzati cookies permanenti;
- Non sono presenti cookies di terze parti (nelle pagine direttamente riconducibili al sito info@bonificaugento.it., per altri siti consultati dall'utente tramite link fare riferimento alle relative informative).

È possibile disabilitare l'utilizzo dei cookies; in questo caso la navigazione potrebbe risultare in alcuni casi non agevole.

Consultando la guida del proprio browser è possibile ottenere le informazioni necessarie per la disabilitazione dei cookies. Ulteriori informazioni sui maggiori browser sono disponibili utilizzando gli appositi link (potrebbero essere in lingua inglese)

7. Ambito di comunicazione e diffusione

Informiamo inoltre che i dati raccolti non saranno mai diffusi e non saranno oggetto di comunicazione senza Suo esplicito consenso, salvo le comunicazioni necessarie che possono comportare il trasferimento di dati ad enti pubblici, a consulenti o ad altri soggetti per l'adempimento degli obblighi di Legge e gli ambiti statutari dell'Ente.

8. Trasferimento dei dati personali

I suoi dati non saranno trasferiti né in Stati membri dell'Unione Europea né in Paesi terzi non appartenenti all'Unione Europea.

9. Categorie particolari di dati personali

Ai sensi del D.Lgs. 196/2003 e ss.mm.ii. e degli articoli 9 e 10 del Regolamento UE n. 2016/679, Lei potrebbe conferire, al Consorzio dati qualificabili come "categorie particolari di dati personali" e cioè quei dati che rivelano "*l'origine razziale o etnica, le opinioni politiche, le convinzioni religiose o filosofiche, o l'appartenenza sindacale, nonché dati genetici, dati biometrici intesi a identificare in modo univoco una persona fisica, dati relativi alla salute o alla vita sessuale o all'orientamento sessuale della persona*". Tali categorie di dati potranno essere trattate dal Consorzio solo previo Suo libero ed esplicito consenso, manifestato in forma scritta in calce alla presente informativa.

10. Esistenza di un processo decisionale automatizzato, compresa la profilazione

Il Consorzio non adotta alcun processo decisionale automatizzato, compresa la profilazione, di cui all'articolo 22, paragrafi 1 e 4, del Regolamento UE n. 679/2016.

11. Diritti dell'interessato

In ogni momento, Lei potrà esercitare, ai sensi del D.Lgs. 196/2003, così come modificato dal D.lgs. 101/2018, e degli articoli dal 15 al 22 del Regolamento UE n. 2016/679, il diritto di:

a) chiedere la conferma dell'esistenza o meno di propri dati personali;

b) ottenere le indicazioni circa le finalità del trattamento, le categorie dei dati personali, i destinatari o le categorie di destinatari a cui i dati personali sono stati o saranno comunicati e, quando possibile, il periodo di conservazione;

c) ottenere la rettifica e la cancellazione dei dati;

d) ottenere la limitazione del trattamento;

e) ottenere la portabilità dei dati, ossia riceverli da un titolare del trattamento, in un formato strutturato, di uso comune e leggibile da dispositivo automatico, e trasmetterli ad un altro titolare del trattamento senza impedimenti;

f) opporsi al trattamento in qualsiasi momento ed anche nel caso di trattamento per finalità di marketing diretto;

g) opporsi ad un processo decisionale automatizzato relativo alle persone fisiche, compresa la profilazione;

h) chiedere al titolare del trattamento l'accesso ai dati personali e la rettifica o la cancellazione degli stessi o la limitazione del trattamento che lo riguardano o di opporsi al loro trattamento, oltre al diritto alla portabilità dei dati;

Consorzio di Bonifica Ugento e Li Foggi
UGENTO (LE)

i) revocare il consenso in qualsiasi momento senza pregiudicare la liceità del trattamento basata sul consenso prestato prima della revoca;

j) proporre reclamo a un'autorità di controllo.

Lei può esercitare i Suoi diritti con richiesta scritta inviata a Consorzio di Bonifica Ugento e Li Foggi, all'indirizzo postale della sede legale o all'indirizzo P.E.C.: protocollo@cbuf.legalmail.it

Io sottoscritto/a dichiaro di aver ricevuto l'informativa che precede.

_____, lì _____ Firma

_____

Io sottoscritto/a alla luce dell'informativa ricevuta

☐ **esprimo il consenso** ☐ **NON esprimo il consenso**

al trattamento dei miei dati personali inclusi quelli considerati come categorie particolari di dati.

☐ **esprimo il consenso** ☐ **NON esprimo il consenso**

alla comunicazione dei miei dati personali ad enti pubblici e società di natura privata per le finalità indicate nell'informativa.

☐ **esprimo il consenso** ☐ **NON esprimo il consenso**

al trattamento delle categorie particolari dei miei dati personali così come indicati nell'informativa che precede.

_____, lì _____

Firma

_____

Avvisi

REGIONE PUGLIA SEZIONE OPERE PUBBLICHE E INFRASTRUTTURE

Rende noto. Domanda di concessione per grande derivazione di acqua superficiale dall'invaso "Serra del Corvo" nel territorio di Gravina in Puglia (BARI).

Domanda di concessione per grande derivazione di acqua superficiale dall'invaso "Serra del Corvo" nel territorio di Gravina in Puglia (BARI)

CON IL PRESENTE AVVISO SI RENDE NOTO

che **in data 20/01/2023** e integrazioni successive, il

richiedente: FRi-El s.p.a. con sede legale a Roma, P.zza della Rotonda. n. 2 CAP 00186 Codice Fiscale: 07321020153, P.iva: 01652230218

ha formulato, nei termini, a **Regione Puglia – Sezione Opere Pubbliche e infrastrutture**

istanza (prot. r_puglia/AOO_064/PROT/26/01/2023/0000981) di grande derivazione di acqua, ai sensi del R.D. n. 1775/1933, dall'invaso Serra del Corvo con la realizzazione di nuove opere di presa da realizzare nel comune di Gravina in Puglia (BA),

che ai sensi dell'art. 7, co. 8 del RD n. 1775/1933, l'istanza in argomento è accettata e dichiarata in concorrenza con altra domanda tecnicamente incompatibile anteriormente presentata da Edison s.p.a. (r_puglia/AOO_064/PROT/29/07/2021/0011690).

punto di prelievo e restituzione dell'acqua: presso invaso "Serra del Corvo" – località "jazzo piccolo" - NCT fg. 46, p.lla 137 del Comune di Gravina in Puglia (BARI) – coordinate geografiche (CGS): 40.845234, 16.244038;

per una **portata della derivazione:** portata istantanea massima di pompaggio 75'210 litri/secondo, portata media annua di prelievo 179,88 litri/secondo;

ad **uso (della derivazione):** sollevamento a scopo di riqualificazione di energia tramite impianto di accumulo idroelettrico attraverso pompaggio puro.

Ai sensi dell'art. 7, co. 9 del R.D. n. 1775/1933 il progetto accluso alla ridetta domanda, in concorrenza, presentata da FRi-El s.p.a. è consultabile al seguente collegamento web: https://nextcloud.innova.puglia.it/index.php/s/5Ss7fd5LyTyJpiq.

La visita dei luoghi è fissata per il giorno 31 agosto 2023, dalle ore 11:00, presso la casa di guardia a servizio dell'invaso Serra del Corvo (coordinate geografiche: 40.844422, 16.247055)

Entro e non oltre trenta giorni dalla pubblicazione del presente avviso possono presentarsi eventuali osservazioni e/o opposizioni scritte avverso la derivazione richiesta da formalizzare a Regione Puglia - Sezione Opere pubbliche e infrastrutture, a mezzo posta elettronica certificata *servizio.lavoripubblici@pec.rupar.puglia.it.*

Regione Puglia
il dirigente della Sezione
Opere Pubbliche e Infrastrutture
ing. Giovanni Scannicchio

REGIONE PUGLIA SEZIONE TUTELA E VALORIZZAZIONE DEL PAESAGGIO

Rende noto. AGGIORNAMENTO E REVISIONE DEL PIANO PAESAGGISTICO TERRITORIALE REGIONALE, APPROVATO CON DGR 176 DEL 16 FEBBARIO 2015.

Ai sensi dell'art. 104 delle Norme Tecniche di Attuazione del Piano Paesaggistico Territoriale Regionale (PPTR), approvato con DGR 176 del 16 febbraio 2015, si rende noto che sono stati aggiornati gli elaborati cartografici e sono pubblicati su https://pugliacon.regione.puglia.it, scaricabili dal seguente link File Vettoriali - Paesaggio - SIT Puglia (regione.puglia.it) come da Deliberazione di Giunta Regionale n. 968 del 10/07/2023 pubblicata sul BURP n. 68 del 20/07/2023.

6_1_1_GEOMORFOLOGICHE

ae3b3df9970b49b6523e608759bc957d	UCP - Cordoni dunari.cpg
133b2d47164256e8b79540ebef166ee0	UCP - Cordoni dunari.dbf
d4166c4468b2506bb2cb0fc7fd53c811	UCP - Cordoni dunari.prj
92b644cd2ef44ed0a7f4f00e857ff0ce	UCP - Cordoni dunari.shp
23bb14cb04763e032da0aff8c69a949e	UCP - Cordoni dunari.shx
ae3b3df9970b49b6523e608759bc957d	UCP - Doline.cpg
b18e95710fd113a43d964445f91c3538	UCP - Doline.dbf
d4166c4468b2506bb2cb0fc7fd53c811	UCP - Doline.prj
8b53ecce49d3be5a2c1bca0d31d43e04	UCP - Doline.shp
a0279ec477d7c66fa6f9ab233fa63bc8	UCP - Doline.shx
ae3b3df9970b49b6523e608759bc957d	UCP - Geositi (100m).cpg
bc89b32991210393cfa6490b9f7d0d85	UCP - Geositi (100m).dbf
d4166c4468b2506bb2cb0fc7fd53c811	UCP - Geositi (100m).prj
e5448593069061034584517046d1a82f	UCP - Geositi (100m).shp
eff384ace940a2838b898dd8492bb6fd	UCP - Geositi (100m).shx
ae3b3df9970b49b6523e608759bc957d	UCP - Grotte (100m).cpg
0b8b640627ff344218585bdd17bb95a3	UCP - Grotte (100m).dbf
d4166c4468b2506bb2cb0fc7fd53c811	UCP - Grotte (100m).prj
1e50e13764e1856035e86e9e93338bca	UCP - Grotte (100m).qmd
9b4552d9bbf78184e404d8353400e31a	UCP - Grotte (100m).shp
aa999f73312e3a4c37a5496a21c9dbac	UCP - Grotte (100m).shx
ae3b3df9970b49b6523e608759bc957d	UCP - Inghiottitoi (50m).cpg
387422645cc85d44404ef1c177749b8b	UCP - Inghiottitoi (50m).dbf
d4166c4468b2506bb2cb0fc7fd53c811	UCP - Inghiottitoi (50m).prj
bbc11fe02cf5c4b574104339122624c3	UCP - Inghiottitoi (50m).shp
e306485d4d12dd86a1ec90e90087ecd0	UCP - Inghiottitoi (50m).shx
ae3b3df9970b49b6523e608759bc957d	UCP - Lame e gravine.cpg
330a34accc6b20656eea54e2dbbaf780	UCP - Lame e gravine.dbf
d4166c4468b2506bb2cb0fc7fd53c811	UCP - Lame e gravine.prj
687842628234a16bb25b6c143c057f2e	UCP - Lame e gravine.qmd
b257992010bfe00a36ce1bf8db69ed68	UCP - Lame e gravine.shp
7affeaf5a382d7cd5643323d23a5abfd	UCP - Lame e gravine.shx
ae3b3df9970b49b6523e608759bc957d	UCP - Versanti.cpg
148f68d4a409c7fbe7c8e889d83fcf2a	UCP - Versanti.dbf
d4166c4468b2506bb2cb0fc7fd53c811	UCP - Versanti.prj
a097bdee9e75a206e62758c44b9a1b9a	UCP - Versanti.shp
a1efaf7a02c7ca886c98ea4ea63b7a0a	UCP - Versanti.shx

6_1_2_IDROLOGICHE

ae3b3df9970b49b6523e608759bc957d	BP - Fiumi-torrenti-corsi d’acqua acque pubbliche (150m).cpg
0e9e85e36bce4349d374ca355ecee26b	BP - Fiumi-torrenti-corsi d’acqua acque pubbliche (150m).dbf
d4166c4468b2506bb2cb0fc7fd53c811	BP - Fiumi-torrenti-corsi d’acqua acque pubbliche (150m).prj
956f3f8b5c5b2a914dab0e9249cc8ae9	BP - Fiumi-torrenti-corsi d’acqua acque pubbliche (150m).shp
46f6b87fdbc3ded8fd1bcab6f1b37a58	BP - Fiumi-torrenti-corsi d’acqua acque pubbliche (150m).shx
ae3b3df9970b49b6523e608759bc957d	BP - Territoti costieri (300m).cpg
fe7d34c5a955dafdace7054a6d98b018	BP - Territoti costieri (300m).dbf
d4166c4468b2506bb2cb0fc7fd53c811	BP - Territoti costieri (300m).prj
ede464f1473e90d78e85fe683b0e9766	BP - Territoti costieri (300m).qix
7a6df3f4999e85e91662acd1e012001b	BP - Territoti costieri (300m).shp
92761a7c6b941986618a6022a3539672	BP - Territoti costieri (300m).shx
ae3b3df9970b49b6523e608759bc957d	BP -Territori contermini ai laghi (300m).cpg
2368c8ce8cdc0ee5e92d8b80b484285e	BP -Territori contermini ai laghi (300m).dbf
d4166c4468b2506bb2cb0fc7fd53c811	BP -Territori contermini ai laghi (300m).prj
2966332a38e32b90e5df171f0500f6c9	BP -Territori contermini ai laghi (300m).shp
4b0f9f3e0db626b7848ed97ba960c159	BP -Territori contermini ai laghi (300m).shx
ae3b3df9970b49b6523e608759bc957d	UCP - Aree soggette a vincolo idrogeologico.cpg
16ddf84e4bfc4838a6f817ccf4766309	UCP - Aree soggette a vincolo idrogeologico.dbf
d4166c4468b2506bb2cb0fc7fd53c811	UCP - Aree soggette a vincolo idrogeologico.prj
81b27b719969688857a6c141e2eb89eb	UCP - Aree soggette a vincolo idrogeologico.shp
d69b12a607dd1434cbc5cfc160b77e13	UCP - Aree soggette a vincolo idrogeologico.shx
ae3b3df9970b49b6523e608759bc957d	UCP - Reticolo idrografico di connessione della R.E.R. (100m).cpg
6c5f26c065e30c3e936d1472649ed395	UCP - Reticolo idrografico di connessione della R.E.R. (100m).dbf
d4166c4468b2506bb2cb0fc7fd53c811	UCP - Reticolo idrografico di connessione della R.E.R. (100m).prj
1e50e13764e1856035e86e9e93338bca	UCP - Reticolo idrografico di connessione della R.E.R. (100m).qmd
d1fcdfd5fff5b2e8b490e0b2acc3422c	UCP - Reticolo idrografico di connessione della R.E.R. (100m).shp
f0802d834f6f1fdeff8188f10ac036bb	UCP - Reticolo idrografico di connessione della R.E.R. (100m).shx
ae3b3df9970b49b6523e608759bc957d	UCP - Sorgenti (25m).cpg
d11b82234878460e785eef214bb5f32c	UCP - Sorgenti (25m).dbf
d4166c4468b2506bb2cb0fc7fd53c811	UCP - Sorgenti (25m).prj
d1473dca4eabc0c04b8ba2385361ada0	UCP - Sorgenti (25m).shp
2cf4e7790bc217b6d8c33efd7b9836fa	UCP - Sorgenti (25m).shx
6_2_1_BOTANICO_VEGETAZIONALI	
ae3b3df9970b49b6523e608759bc957d	BP - Boschi.cpg
633afd4589f4cd6049a42dc32f8d75b8	BP - Boschi.dbf
d4166c4468b2506bb2cb0fc7fd53c811	BP - Boschi.prj
687842628234a16bb25b6c143c057f2e	BP - Boschi.qmd
9701924377ec44eb140787a1b816c58d	BP - Boschi.shp
99ffb860606f8db8a544f1b912d6e743	BP - Boschi.shx
ae3b3df9970b49b6523e608759bc957d	BP - Zone umide Ramsar.cpg
20f4974381e17e341f3127ed3dffbbdd	BP - Zone umide Ramsar.dbf
d4166c4468b2506bb2cb0fc7fd53c811	BP - Zone umide Ramsar.prj
e427ea6c135a0764c6b77d5549678f0a	BP - Zone umide Ramsar.shp
89a55dcc3a7ebb65f435fca6601c5a95	BP - Zone umide Ramsar.shx
ae3b3df9970b49b6523e608759bc957d	UCP - Aree di rispetto dei boschi (100m).cpg
d0326217379805fbf4e7c6574f10226c	UCP - Aree di rispetto dei boschi (100m).dbf
d4166c4468b2506bb2cb0fc7fd53c811	UCP - Aree di rispetto dei boschi (100m).prj
687842628234a16bb25b6c143c057f2e	UCP - Aree di rispetto dei boschi (100m).qmd
7bad56cac900f0de3fe6de8b81b69bbb	UCP - Aree di rispetto dei boschi (100m).shp
5342613af5a718f1f0e2db9cf5de04a7	UCP - Aree di rispetto dei boschi (100m).shx

ae3b3df9970b49b6523e608759bc957d	UCP - Aree umide.cpg
3c93dce1384a258ec2025878687bcaa7	UCP - Aree umide.dbf
d4166c4468b2506bb2cb0fc7fd53c811	UCP - Aree umide.prj
3c2c3cd0a66bda9ada212025e810cbd2	UCP - Aree umide.shp
8fc363908a9b507c9663f85783189743	UCP - Aree umide.shx
ae3b3df9970b49b6523e608759bc957d	UCP - Formazioni arbustive in evoluzione naturale.cpg
19cef25b9d1414cec888b01644e5afcc	UCP - Formazioni arbustive in evoluzione naturale.dbf
d4166c4468b2506bb2cb0fc7fd53c811	UCP - Formazioni arbustive in evoluzione naturale.prj
4b2235c0716bd5175af2e5b720e4daae	UCP - Formazioni arbustive in evoluzione naturale.shp
38d599e65408e2b2b8b301c1230ed694	UCP - Formazioni arbustive in evoluzione naturale.shx
ae3b3df9970b49b6523e608759bc957d	UCP - Prati e pascoli_naturali.cpg
31668d02f8b20680bbaacf41e686841d	UCP - Prati e pascoli_naturali.dbf
d4166c4468b2506bb2cb0fc7fd53c811	UCP - Prati e pascoli_naturali.prj
1e50e13764e1856035e86e9e93338bca	UCP - Prati e pascoli_naturali.qmd
eacb3d26709eec232e42699d23d7afc9	UCP - Prati e pascoli_naturali.shp
eef23baf5bd3679a0879e5bc46689fe0	UCP - Prati e pascoli_naturali.shx
6_2_2_AREE_PROTETTE_SITI_NATURALISTICI	
ae3b3df9970b49b6523e608759bc957d	BP - Parchi e riserve.cpg
8d58cc20379209af6987c2624c5ed5aa	BP - Parchi e riserve.dbf
d4166c4468b2506bb2cb0fc7fd53c811	BP - Parchi e riserve.prj
d0326a19f27b8e504be3f4ffb3a9763a	BP - Parchi e riserve.shp
8fae6f038ae3bf9fe0a878e766311fd2	BP - Parchi e riserve.shx
ae3b3df9970b49b6523e608759bc957d	UCP - Aree di rispetto dei parchi e delle riserve regionali (100m).cpg
2fd17e66261bc421e920641daccc4eaa	UCP - Aree di rispetto dei parchi e delle riserve regionali (100m).dbf
d4166c4468b2506bb2cb0fc7fd53c811	UCP - Aree di rispetto dei parchi e delle riserve regionali (100m).prj
5009cb546205dcfbc357317a6d714340	UCP - Aree di rispetto dei parchi e delle riserve regionali (100m).shp
c8ae64cd92c9097178f3e014c7f980a4	UCP - Aree di rispetto dei parchi e delle riserve regionali (100m).shx
ae3b3df9970b49b6523e608759bc957d	UCP - Siti di rilevanza naturalistica.cpg
3c30a34d4f65b7c1c037d4045bdccfcb	UCP - Siti di rilevanza naturalistica.dbf
d4166c4468b2506bb2cb0fc7fd53c811	UCP - Siti di rilevanza naturalistica.prj
c4533a1f420c893d6d2391e008190717	UCP - Siti di rilevanza naturalistica.shp
6d94c2284bc265e1776727e9788e0e29	UCP - Siti di rilevanza naturalistica.shx
6_3_1_CULTURALI	
ae3b3df9970b49b6523e608759bc957d	BP - Immobili e aree di notevole interesse pubblico.cpg
28aa14ba5f90c07334a95bd8a0bcb6e2	BP - Immobili e aree di notevole interesse pubblico.dbf
d4166c4468b2506bb2cb0fc7fd53c811	BP - Immobili e aree di notevole interesse pubblico.prj
2557c16dd1e7dfcbb1d2d451c121378a	BP - Immobili e aree di notevole interesse pubblico.shp
f4d02c02b34d71862799235cea8794c7	BP - Immobili e aree di notevole interesse pubblico.shx
ae3b3df9970b49b6523e608759bc957d	BP - Zone di interesse archeologico.cpg
892294fd5003d5f9ca9cb9c8cf79c356	BP - Zone di interesse archeologico.dbf
d4166c4468b2506bb2cb0fc7fd53c811	BP - Zone di interesse archeologico.prj
bc92a76c56cbe8b34c76adab59cc77b6	BP - Zone di interesse archeologico.shp
7600629b274b1ff4fee15a4209473728	BP - Zone di interesse archeologico.shx
ae3b3df9970b49b6523e608759bc957d	BP - Zone gravate da usi civici (non validate).cpg
47622e17701ac4d75c8d5ec82517140c	BP - Zone gravate da usi civici (non validate).dbf

d4166c4468b2506bb2cb0fc7fd53c811	BP - Zone gravate da usi civici (non validate).prj
f23265552a188a488bef511f2ec2a979	BP - Zone gravate da usi civici (non validate).shp
159821ddc4dead10e678cedbf976ddf7	BP - Zone gravate da usi civici (non validate).shx
ae3b3df9970b49b6523e608759bc957d	BP - Zone gravate da usi civici (validate).cpg
ed1bce018e18d516d471714587a08d33	BP - Zone gravate da usi civici (validate).dbf
d4166c4468b2506bb2cb0fc7fd53c811	BP - Zone gravate da usi civici (validate).prj
92244c6d021d205bb6c241bf4eee74eb	BP - Zone gravate da usi civici (validate).shp
dff8c2959f6a75044f6ae1509f09c2c9	BP - Zone gravate da usi civici (validate).shx
ae3b3df9970b49b6523e608759bc957d	UCP - area di rispetto - rete tratturi.cpg
10c364d104dba3a358b7bbff596d2c25	UCP - area di rispetto - rete tratturi.dbf
d4166c4468b2506bb2cb0fc7fd53c811	UCP - area di rispetto - rete tratturi.prj
6458c7d63c329036af5b1161fbe22cb6	UCP - area di rispetto - rete tratturi.shp
fa34e6c3526fc9a1b3af39adfd034dc5	UCP - area di rispetto - rete tratturi.shx
ae3b3df9970b49b6523e608759bc957d	UCP - area di rispetto - siti storico culturali.cpg
c80af9214848136c54e722748d574521	UCP - area di rispetto - siti storico culturali.dbf
d4166c4468b2506bb2cb0fc7fd53c811	UCP - area di rispetto - siti storico culturali.prj
63b483fea5e9b921565bd1075c1c59fe	UCP - area di rispetto - siti storico culturali.qmd
76df91f288683f10961aa686d44e1371	UCP - area di rispetto - siti storico culturali.shp
3c5c92477c16f0535edfa1148da29305	UCP - area di rispetto - siti storico culturali.shx
ae3b3df9970b49b6523e608759bc957d	UCP - area di rispetto - zone di interesse archeologico.cpg
a5134694ad749ac0df9cc1169bbc2ca0	UCP - area di rispetto - zone di interesse archeologico.dbf
d4166c4468b2506bb2cb0fc7fd53c811	UCP - area di rispetto - zone di interesse archeologico.prj
3b98797d0cc8eebaf9c92009ca34cf27	UCP - area di rispetto - zone di interesse archeologico.shp
1364094bb6255cca5ce43dc48086cd60	UCP - area di rispetto - zone di interesse archeologico.shx
ae3b3df9970b49b6523e608759bc957d	UCP - aree a rischio archeologico.cpg
21d27754804fbebb9a4c053fa909bd2e	UCP - aree a rischio archeologico.dbf
d4166c4468b2506bb2cb0fc7fd53c811	UCP - aree a rischio archeologico.prj
1c929f81453117f831a110acd9671806	UCP - aree a rischio archeologico.qmd
256dc0e4b5bc44bc6c91df75cd2b1b7f	UCP - aree a rischio archeologico.shp
a67651d8018a454bdf7fbf58a5bee2a4	UCP - aree a rischio archeologico.shx
ae3b3df9970b49b6523e608759bc957d	UCP - Città consolidata.cpg
560840d9c633bcd85a72120580962e80	UCP - Città consolidata.dbf
d4166c4468b2506bb2cb0fc7fd53c811	UCP - Città consolidata.prj
1c9cae999684e842d4cdaa3f45a124a0	UCP - Città consolidata.qmd
083bad268089e71e05b6278039f0ed67	UCP - Città consolidata.shp
516b7a60697f5e7691d95e1b97067c20	UCP - Città consolidata.shx
ae3b3df9970b49b6523e608759bc957d	UCP - Paesaggi rurali.cpg
8f4d6a8f8ec0ff466e7fb47041c12b8d	UCP - Paesaggi rurali.dbf
d4166c4468b2506bb2cb0fc7fd53c811	UCP - Paesaggi rurali.prj
1c9cae999684e842d4cdaa3f45a124a0	UCP - Paesaggi rurali.qmd
ffbc654a601d139023e473e2de3ea283	UCP - Paesaggi rurali.shp
b46ace8826cba34c2f7a353e600dc35d	UCP - Paesaggi rurali.shx
ae3b3df9970b49b6523e608759bc957d	UCP - stratificazione insediativa - rete tratturi.cpg
89bf97ca3119454d9dd39a22d82d030e	UCP - stratificazione insediativa - rete tratturi.dbf
d4166c4468b2506bb2cb0fc7fd53c811	UCP - stratificazione insediativa - rete tratturi.prj
4501d8a04ed2cfdeb0deac53089865e3	UCP - stratificazione insediativa - rete tratturi.shp
529f5d61f0afe01decfae0e76fe730cf	UCP - stratificazione insediativa - rete tratturi.shx
ae3b3df9970b49b6523e608759bc957d	UCP - stratificazione insediativa - siti storico culturali.cpg
920cc861d95a8d1e903c50456db25506	UCP - stratificazione insediativa - siti storico culturali.dbf
d4166c4468b2506bb2cb0fc7fd53c811	UCP - stratificazione insediativa - siti storico culturali.prj

63b483fea5e9b921565bd1075c1c59fe	UCP - stratificazione insediativa - siti storico culturali.qmd
666d630712196a4c6a088661a1966a8f	UCP - stratificazione insediativa - siti storico culturali.shp
ca9f9dc1be4193c0a86bb9f42560cd9c	UCP - stratificazione insediativa - siti storico culturali.shx
6_3_2_PERCETTIVE	
ae3b3df9970b49b6523e608759bc957d	UCP - Coni visuali.cpg
4e598bae803e336becb1fda2a5e8c393	UCP - Coni visuali.dbf
d4166c4468b2506bb2cb0fc7fd53c811	UCP - Coni visuali.prj
00659ad0bd69887a72989f747fb90689	UCP - Coni visuali.shp
2406dc3d0455e3aafdb6200aa2a1c3aa	UCP - Coni visuali.shx
ae3b3df9970b49b6523e608759bc957d	UCP - Luoghi panoramici Poligonali.cpg
713702773289375eac0e1ef379b4e0c1	UCP - Luoghi panoramici Poligonali.dbf
d4166c4468b2506bb2cb0fc7fd53c811	UCP - Luoghi panoramici Poligonali.prj
2b4142627d5eee843e9cd547fc074ea7	UCP - Luoghi panoramici Poligonali.shp
7c0a635f3be669bff6bd13ab5b06a68f	UCP - Luoghi panoramici Poligonali.shx
ae3b3df9970b49b6523e608759bc957d	UCP - Luoghi panoramici.cpg
ea4a2d565d2a69795b9f81d6b7b0a534	UCP - Luoghi panoramici.dbf
d4166c4468b2506bb2cb0fc7fd53c811	UCP - Luoghi panoramici.prj
46a339b1e115ced766ac27e50f017869	UCP - Luoghi panoramici.shp
b93f358e29617d7bbe0485ecbe0729e1	UCP - Luoghi panoramici.shx
ae3b3df9970b49b6523e608759bc957d	UCP - Strade a valenza paesaggistica poligonali.cpg
b67d38b8f456de9bc6e4577b9c086d7e	UCP - Strade a valenza paesaggistica poligonali.dbf
d4166c4468b2506bb2cb0fc7fd53c811	UCP - Strade a valenza paesaggistica poligonali.prj
bbff3eed13612d660ca6be25b702e444	UCP - Strade a valenza paesaggistica poligonali.shp
819bb5829971c4a229aea5f27cb042a9	UCP - Strade a valenza paesaggistica poligonali.shx
ae3b3df9970b49b6523e608759bc957d	UCP - Strade a valenza paesaggistica.cpg
4b6686ad3115695b177238a2d22657db	UCP - Strade a valenza paesaggistica.dbf
d4166c4468b2506bb2cb0fc7fd53c811	UCP - Strade a valenza paesaggistica.prj
1c929f81453117f831a110acd9671806	UCP - Strade a valenza paesaggistica.qmd
373834d929305896cae857882ca8c866	UCP - Strade a valenza paesaggistica.shp
5a8b71b920656bb5507acbb38a21e810	UCP - Strade a valenza paesaggistica.shx
ae3b3df9970b49b6523e608759bc957d	UCP - strade panoramiche poligonali.cpg
d26c61af25c7e5aeb8b3709d31a6b377	UCP - strade panoramiche poligonali.dbf
d4166c4468b2506bb2cb0fc7fd53c811	UCP - strade panoramiche poligonali.prj
6d36ce7ecdc1922469f970a9bad4ab5b	UCP - strade panoramiche poligonali.qmd
331b09ce09f0423fdaae4c767387003a	UCP - strade panoramiche poligonali.shp
9d684b82fb14028da64d64f4704bcdcd	UCP - strade panoramiche poligonali.shx
ae3b3df9970b49b6523e608759bc957d	UCP - Strade panoramiche.cpg
6acf8ec407d1809c3eeddf4b3ac0e1f7	UCP - Strade panoramiche.dbf
d4166c4468b2506bb2cb0fc7fd53c811	UCP - Strade panoramiche.prj
1d7a681a8031f3fc7d70a7e18788337e	UCP - Strade panoramiche.shp
af2aed18d8d8b618d35de3340b478243	UCP - Strade panoramiche.shx

Il Dirigente della Sezione Tutela e Valorizzazione del Paesaggio
Arch. Vincenzo Lasorella

REGIONE BASILICATA UFFICIO RISORSE IDRICHE

Avviso istanza di concessione trentennale per l'utilizzo di acque pubbliche superficiali derivanti da corso d'acqua. Lago o invaso artificiale ad uso riqualificazione di energia (R.D. 1775/1933 e D.G.R. N. 833/2015) - Impianto di accumulo idroelettrico mediante pompaggio denominato "Gravina - Serra del Corvo" avente potenza pari a 200 MW, con derivazione di acque superficiali dal Torrente Basentello e canale Roviniero presso l'invaso Serra del Corvo - Diga del Basentello, nei Comuni di Genzano di Lucania (PZ) e Gravina in Puglia (BA) e con opere d'impianto ubicate nel Comune di Gravina in Puglia (BA) località Jazzo Piccolo, Serra del Corvo e Monte Merano.

AVVISO

La Fri-El S.p.A. con istanza del 05/11/2021, prot. 0029351, ha chiesto, ai sensi del R.D. del 11/12/1933 N°1775 e successive modifiche ed integrazioni, la concessione di derivazione dell'acqua pubblica superficiale dall'invaso Serra del Corvo sul Torrente Basentello in agro di Genzano di Lucania (PZ) e Gravina in Puglia (BA), ad uso pompaggio puro con integrale restituzione di un volume massimo di acqua annuo stimato di 5.672.857 mc e per una portata massima di prelievo in fase di pompaggio 75,21 mc/sec.

Il punto di prelievo presenta le seguenti coordinate geografiche: est 16,243539° - nord 40,845884° ed è riportato al catasto dei terreni del Comune di Gravina in Puglia al foglio di mappa n° 46 in prossimità della particella n° 137.

Il progetto prevede la realizzazione di un nuovo impianto idroelettrico di accumulo idroelettrico a pompaggio puro situato al confine tra le Province di Potenza e Bari e dei Comuni di Gravina in Puglia (BZ) e Genzano di Lucania (PZ), in località Serra del Corvo. L'invaso di valle e già esistente (Diga del Basentello) ed e gestito da EIPLI esclusivamente per fini irrigui. E' prevista la realizzazione di un nuovo invaso di monte in contrada S. Antonio nel Comune di Gravina in Puglia, che sarà collegato all'invaso di Serra del Corvo tramite un sistema di condotte forzate interrate. In corrispondenza dell'invaso di Serra del Corvo, in orografica sinistra, saranno realizzate la centrale di generazione e pompaggio, Le bocche di presa e restituzione e la sottostazione elettrica di trasformazione, entrambe realizzate interrate. Il sito di intervento dista 58 Km dal capoluogo Bari e ca. 15 Km dall'abitato di Gravina in Puglia in direzione N-O.
Si riporta di seguito la rappresentazione schematica delle opere.

Schema funzionale impianto a pompaggio e accumulo

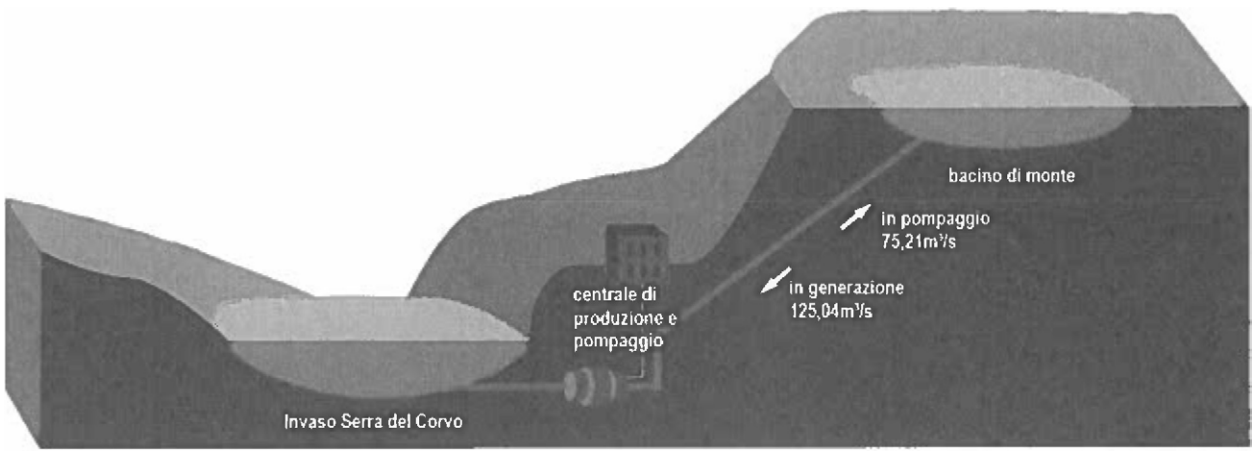

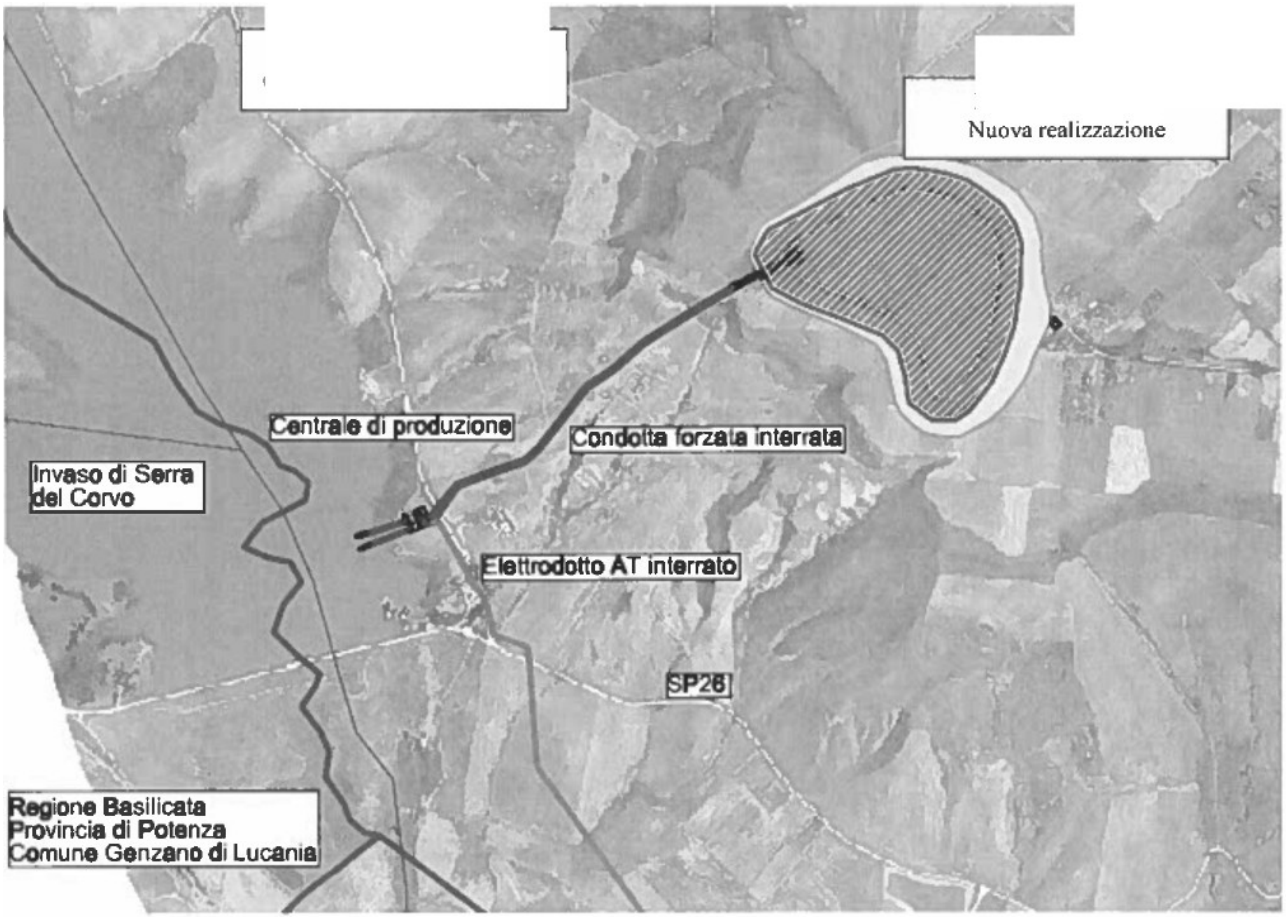

Via Vincenzo Verrastro, 5 Potenza, presso cui si trovano depositati, per la visione, copia della domanda e i files degli elaborati progettuali:

- non oltre 30 giorni dalla data della pubblicazione del presente avviso sul Bollettino Ufficiale della Regione Basilicata;

- non oltre 15 giorni dalla data di affissione del presente avviso all'albo pretorio del Comune di Genzano di Lucania (PZ) e del Comune di Gravina in Puglia (BA).

Potenza, li 01/08/2023

Il Dirigente ad interim dell'Ufficio
Ing. Roberto TRICOMI

COMUNE DI TORRICELLA

Avviso accorpamento di aree private al demanio stradale del Comune di Torricella.

AVVISO PUBBLICO

Vista la Delibera di Consiglio Comunale N°9 del 27/04/2013 con la quale si approvava un provvedimento ricognitivo di acquisizione comunale di sedi stradali ai sensi dell'art. 31, commi 21 e 22, della legge 23.12.1998, n. 448 e dell'art. 6, L. R. n. 26/2020.;

Che con detto provvedimento si avviava il procedimento per l'accorpamento al demanio stradale del Comune di Torricella di aree private ad uso pubblico ultraventennale nella viabilità esistente sul territorio comunale,

Il RESPONSABILE DEL SERVIZIO TECNICO

Visto l'art. 31 della Legge 23.12.1998, n. 448 "Misure di finanza pubblica per la stabilizzazione e lo sviluppo" che, ai commi 21 e 22, testualmente prevede:
- al comma 21 che "in sede di revisione catastale, è data facoltà agli enti locali, con proprio provvedimento, di disporre l'accorpamento al demanio stradale delle porzioni di terreno utilizzate ad uso pubblico, ininterrottamente da oltre 20 anni, previa acquisizione del consenso da parte degli attuali proprietari";
Considerato che detta fattispecie si configura come acquisizione gratuita da parte dell'Ente Locale di particelle sottratte di fatto all'uso privato da almeno venti anni e destinate ininterrottamente alla pubblica fruizione, per le quali la legge consente l'accorpamento al demanio stradale previo consenso dei legittimi proprietari.
Rilevato che le aree di cui all'oggetto ricadono su suoli destinati ed utilizzati come viabilità pubbliche elencate nelle tabelle allegate all'avviso in formato integrale pubblicato sul profilo del competente nelle news del sito www.comune.torricella.ta.it e a mezzo manifesti nei luoghi pubblici.
Visto l'art. 6 della Legge Regionale Puglia n. 26 del 01.08.2020;
Ai sensi e per gli effetti dell'art. 7 e seguenti della Legge n. 241/1990 2 ss. mm. e ii.,

COMUNICA AVVIO DEL PROCEDIMENTO A MEZZO AVVISO PUBBLICO

Eventuali osservazioni al presente procedimento dovranno essere presentate entro e non oltre "60 (sessanta) giorni dalla pubblicazione del presente avviso all'Albo Pretorio di questo Ente a partire dal 10/08/2023. Gli atti del procedimento possono essere visionati presso l'Ufficio Tecnico Com.le del Comune di Torricella.

IL RESPONSABILE DELL'U.T.C. e RUP
ARCH. LUIGI DE MARCO

SOCIETA' PV NOVOLI

Procedura abilitativa semplificata ai sensi dell'articolo 6 del d.lgs. 28/2011.

TAVOLE SOSTITUTIVE - PAS presentata in data 7 dicembre 2022 al Comune di Novoli (LE) pubblicata nel Bollettino Ufficiale della Regione Puglia n. 46 del 18 maggio 2023. Impianto Fotovoltaico per la produzione di energia da fonte solare fotovoltaica denominato "Novoli Z.I. - 1" di potenza nominale pari a 6.000,00 kVA, potenza installata pari a 6.463,60 kWp, da realizzarsi nel Comune di Novoli (LE) su suolo in parte a destinazione urbanistica industriale ed in parte agricola (entro i 500 m dalla Z.I.), su terreno individuato al Foglio 2, P.lle 320 e 321, con opere di connessione alla Rete di Distribuzione Nazionale nei Comuni di Novoli e Campi Salentina (LE).

PV Novoli S.r.l.
Via V.M. Stampacchia, 48
73100 Lecce

Spett.le Comune di Novoli (Le)
Ufficio Tecnico
Pec: protocollo.comune.novoli@pec.rupar.puglia.it

Lecce, 31/07/2023

Oggetto: Prot_Par 0020174 del 15-12-2022

ERRATA CORRIGE posizione cabina di sezionamento - procedura di Denuncia di Inizio Lavori (DIL) art. 4 e 7 L.R. n.25/2008, per la costruzione ed esercizio di linee elettriche MT a 20 kV, per la connessione alla rete di e-distribuzione S.p.a. di un impianto fotovoltaico sito in agro di Novoli (LE) - ID **314453998**

Il Sottoscritto Philipp Colleselli, Codice Fiscale (omissis), in qualità di Amministratore Unico e Legale Rappresentante della società **PV Novoli S.r.l.** con sede legale in 73100 Lecce, Via Vito Mario Stampacchia, 48, Registro delle imprese di Lecce n. LE-351781, P.IVA 05232610757, PEC pvnovolisrl@legalmail.it, (in seguito la "Società")

Premesso che

1. La Società ha in progetto la realizzazione di un impianto fotovoltaico da realizzarsi nel Comune di Novoli (LE) Foglio 2, P.lle 320 e 321 della potenza attiva nominale di 6,00 MW.
2. Con determina 466 del 26/04/2023, il Comune di Novoli, ha concluso positivamente la Conferenza di Servizi approvando il progetto di cui in oggetto.
3. IN DATA 15/12/2022 il Vs Spett.le Ente con Prot_Par 0020174 del 15-12-2022, aveva rilasciato nulla osta alla costruzione ed esercizio di un elettrodotto in MT 20 kV interrato nei comuni di Novoli (LE) e Campi Salentina (LE) per la connessione di un impianto fotovoltaico da realizzarsi nel Comune di Novoli (LE) al fg. 2, p.lle 320 e 321 della potenza nominale di 6,00 MW, per il collegamento dello stesso alla Rete Elettrica Nazionale

Considerato che

- Per mero errore materiale, negli elaborati grafici è stata erroneamente posizionata la **cabina di sezionamento dell'elettrodotto** su particella errata, ovvero su Comune di Campi Salentina FG 31 p.lla 188, in luogo della **PARTICELLA CORRETTA: Comune di Campi Salentina FG 31 p.lla 184.**

PV Novoli S.r.l.
Via V.M. Stampacchia, 48
73100 Lecce

Tanto premesso e considerato, la scrivente Società

INVIA

le seguenti integrazioni – **TAVOLE SOSTITUTIVE**:

- **R09_PianoParticellareEsproprio_09-agg1** che sostituisce la *R09_PianoParticellareEsproprio_09;*
- **E06d_ElaboratoGrafico_06d-Quadro4-agg1** che sostituisce la *E06d_ElaboratoGrafico_06d-Quadro4.*

e, contestualmente,

RICHIEDE

UNA PROROGA DI MESI 6 PER L'ESECUZIONE DELLE OPERE IN OGGETTO.

In Fede
PV NOVOLI SRL

Data di creazione della presente ricevuta: 01/08/2023

Sportello Unico per le Attivita' Produttive di

Suap NOVOLI in delega alla CCIAA di LE

Identificativo nazionale SUAP: 2810 - Ufficio SUAP di: NOVOLI

(art. 38 DL 112/2008 convertito in legge L133/2008)

Ricevuta (art. 6 e 7 allegato tecnico DPR 160/2010)

Attestazione ricezione documentazione dall' impresa

COMUNICAZIONE DEL 01/08/2023 RELATIVA ALLA PRATICA SUAP 05232610757-24112022-0706

La presente ricevuta attesta l'avvenuta ricezione della documentazione inviata da TRAZZA MICHELE in qualita' di ALTRO PREVISTO DALLA VIGENTE NORMATIVA e relativa alla pratica 05232610757-24112022-0706.

La comunicazione e' stata protocollata con protocollo SUAP: del 01/08/2023 e inserita nella documentazione della pratica SUAP 05232610757-24112022-0706 protocollo REP_PROV_LE/LE-SUPRO/0123766 del 07/12/2022.
Di seguito il riepilogo della comunicazione ricevuta.

Si ricorda che l'accesso alla pratica SUAP è disponibile, previa autenticazione, in via telematica all'indirizzo https://www.impresainungiorno.gov.it/scrivania-utente

NOTE DELLA COMUNICAZIONE
Si trasmettono in allegato tavole sostitutive per errore materiale nel posizionamento grafico della cabina di sezionamento.

PROTOCOLLO DELLA COMUNICAZIONE
REP_PROV_LE/LE-SUPRO/0093626 del 01/08/2023

ALLEGATI PERVENUTI CON LA COMUNICAZIONE
- E06d-ElaboratoGrafico-06d-Quadro4-agg1.pdf.p7m (Documentazione - integrazione tavola)
- R09-PianoParticellareEsproprio-09-agg1.pdf.p7m (Documentazione - integrazione tavola)
- PV-NOVOLI-SRL-COMUNE-DI-NOVOLI-Lettera-accompagnamento-aggiornamento-posizione-cabina-di-sezionamento.pdf.p7m (Documentazione - lettera di accompagnamento)

PRATICA DI RIFERIMENTO	
ESTREMI DICHIARANTE	
Cognome e Nome:	**TRAZZA MICHELE**
Codice fiscale:	
Qualifica:	**ALTRO PREVISTO DALLA VIGENTE NORMATIVA**
Domicilio elettronico:	**pvnovolisrl@legalmail.it**
IMPRESA RICHIEDENTE	
Denominazione impresa:	**PV NOVOLI SRL**
Codice fiscale impresa:	**05232610757**
Provincia sede legale:	**LECCE**
PROTOCOLLO SUAP DELLA PRATICA	
Oggetto:	**Realizzazione di un impianto fotovoltaico da realizzarsi nel Comune di Novoli (LE) su suolo a destinazione in parte industriale ed in parte agricolo (entro i 500m dalla z.i.) su un terreno individuato al Foglio 2, P. lle 320 e 321 della potenza attiva nominale di 6,00 MW.**
Codice pratica:	
Estremi protocollo:	**05232610757-24112022-0706**
	REP_PROV_LE/LE-SUPRO/0123766 del 07/12/2022
RESPONSABILE SUAP	
Cognome e nome:	**FRASSANITO GIOVANNI**

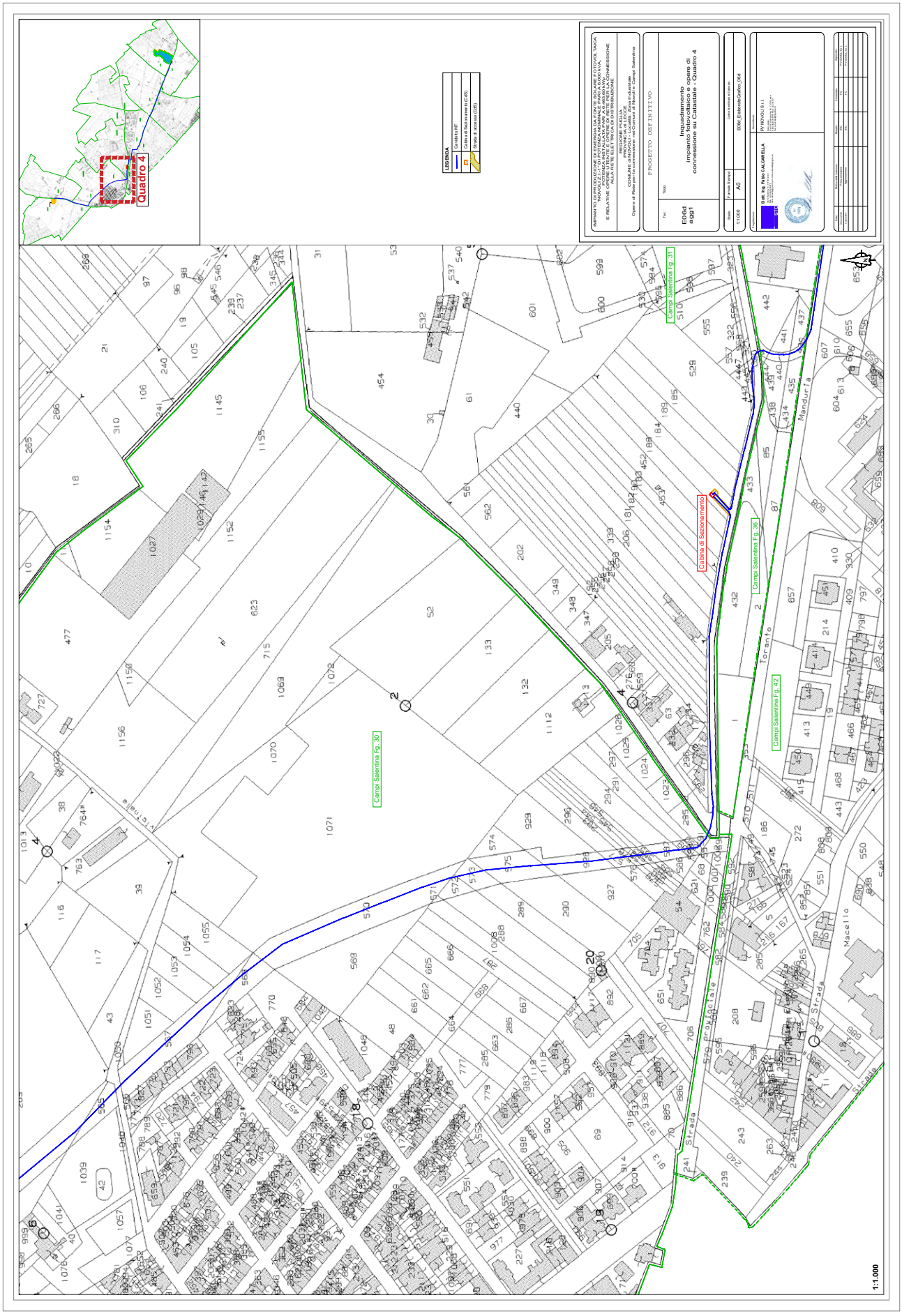
Quadro 4
LEGENDA
Cabina di Sezionamento
Campi Salentina Fg. 30
Campi Salentina Fg. 31
Campi Salentina Fg. 36
Campi Salentina Fg. 42
Toranto
Mandurìa
Macello
Strada
1:1.000

IMPIANTO DI PRODUZIONE DI ENERGIA DA FONTE SOLARE FOTOVOLTAICA
"NOVOLI Z.I.-1" DI POTENZA NOMINALE PARI A 6.000 kVA,
POTENZA INSTALLATA PARI A 6.463,60 kWp
E RELATIVE OPERE UTENTE E OPERE DI RETE PER LA CONNESSIONE
ALLA RETE ELETTRICA DI DISTRIBUZIONE

REGIONE PUGLIA
PROVINCIA di LECCE
COMUNE di NOVOLI - Località: Zona Industriale
Opere di Rete per la connessione nei Comuni di Novoli e Campi Salentina

PROGETTO DEFINITIVO

Tav.:	Titolo:
R09 agg1	Piano Particellare di esproprio

Scala:	Formato Stampa:	Codice Identificatore Elaborato
Varie	A3	R09_PianoParticellareEsproprio_09-agg1

Progettazione:

Dott. Ing. Fabio CALCARELLA
Via B. Ravenna, 14 - 73100 Lecce
Mob. +39
omissis - fabio.calcarella@ingpec.eu

ORDINE INGEGNERI DELLA PROVINCIA DI LECCE
Dott. Ing. FABIO CALCARELLA
N° 1874

Committente:

PV NOVOLI S.r.l.
Sede Legale:
Via V. M. Stampacchia, 48 - 73100 Lecce
P.IVA 05232610757 REA: LE-351781
Pec: pvnovolisrl@legalmail.it

Data	Motivo della revisione:	Redatto:	Controllato:	Approvato:
Ottobre 2022	Prima emissione	STC	FC	PV NOVOLI S.r.l.
Luglio 2023	Aggiornamento	STC	FC	PV NOVOLI S.r.l.

Impianto Fotovoltaico - Novoli Z.I. - 1										
COMUNE	FOGLIO	P.LLA	Qualità-Classe	Sup. catastale (ha)	Lunghezza	Larghezza	Sup. occupata (mq)	Indennità di esproprio (€)	NOMINATIVI INTESTATARI	Titolo di disponibilità
Novoli (LE)	2	320	Uliveto-3	11.049	-	-	-	-	MAZZARELLA DARIO nato a SURBO (LE) il 01/02/1954-Proprieta' 1000/1000	***Contratto preliminare di acquisto***
Novoli (LE)	2	321	Uliveto-3	41.239	-	-	-	-	MAZZARELLA DARIO nato a SURBO (LE) il 01/02/1954-Proprieta' 1000/1000	***Contratto preliminare di acquisto***
OPERE DI RETE PER LA CONNESSIONE - CAVO DI RICHIUSURA										
Novoli (LE)	2	320	Uliveto-3	11.049	34	5	170	-	MAZZARELLA DARIO nato a SURBO (LE) il 01/02/1954-Proprieta' 1000/1000	***Contratto preliminare di acquisto***
Novoli (LE)	2	321	Uliveto-3	41.239	42	5	210	-	MAZZARELLA DARIO nato a SURBO (LE) il 01/02/1954-Proprieta' 1000/1000	***Contratto preliminare di acquisto***
Cavidotto esterno MT da impianto a CdS										
Campi Sal. (LE)	36	436	Seminativo-4	189	30	5	150	€ 270,00	MONTINARO POMPILIO nato a CAMPI SALENTINA (LE) il 01/03/1934 Proprieta' 1000/1000	Strada pubblica*
Campi Sal. (LE)	36	440	Pascolo-U	178	20	5	100	€ 180,00	MONTINARO POMPILIO nato a CAMPI SALENTINA (LE) il 01/03/1934 Proprieta' 1000/1000	Strada pubblica*
Campi Sal. (LE)	36	443	Pascolo-U	144	11	5	55	€ 99,00	RICCIATO PASQUALE nato a SAN PIETRO VERNOTICO (BR) il 07/10/1973 Proprieta' 1/1	Strada pubblica*
Campi Sal. (LE)	31	320	Seminativo-3	98	31	5	155	€ 279,00	RAMETTA GIOVANNA nata a CAMPI SALENTINA (LE) il 31/01/1972 Proprieta' 1/6 RAMETTA MARIA ANTONIA nata a CAMPI SALENTINA (LE) il 06/11/1932 Proprieta' 1/2 RAMETTA VALERIO nato a CAMPI SALENTINA (LE) il 03/11/1965 Proprieta' 1/6 RAMETTA GIOVANNA nata a CAMPI SALENTINA (LE) il 31/01/1972 Proprieta' 1/12 RAMETTA VALERIO nato a CAMPI SALENTINA (LE) il 03/11/1965 Proprieta' 1/12	Strada pubblica*
Campi Sal. (LE)	31	184	Seminativo-3	3.100	-	-	200	€ 10.000,00	SCIURTI GIOVANNI nato a CAMPI SALENTINA (LE) il 27/03/1957 Proprieta' 1/1	***(Cabina di Sez.) Contratto preliminare di acquisto***
Cavidotto esterno MT da CdS a CP Campi Salentina										
Campi Sal. (LE)	30	591	Seminativo	98	12	5	60	€ 108,00	COMUNE DI CAMPI SALENTINA Proprieta' 1000/1000	Strada pubblica*
Campi Sal. (LE)	30	590	Seminativo-3	102	8	5	40	€ 72,00	COMUNE DI CAMPI SALENTINA con sede in CAMPI SALENTINA (LE) 80008850754 Proprieta' 1000/1000	Strada pubblica*
Campi Sal. (LE)	30	589	Seminativo-3	150	11	5	55	€ 99,00	COMUNE DI CAMPI SALENTINA con sede in CAMPI SALENTINA (LE) 80008850754 Proprieta' 1000/1000	Strada pubblica*
Campi Sal. (LE)	30	587	Seminativo-3	398	27	5	135	€ 243,00	COMUNE DI CAMPI SALENTINA con sede in CAMPI SALENTINA (LE) 80008850754 Proprieta' 1000/1000	Strada pubblica*
Campi Sal. (LE)	30	585	Seminativo-3	99	7	5	35	€ 63,00	COMUNE DI CAMPI SALENTINA con sede in CAMPI SALENTINA (LE) 80008850754 Proprieta' 1000/1000	Strada pubblica*
Campi Sal. (LE)	30	583	Seminativo-3	98	6	5	30	€ 54,00	COMUNE DI CAMPI SALENTINA con sede in CAMPI SALENTINA (LE) 80008850754 Proprieta' 1000/1000	Strada pubblica*
Campi Sal. (LE)	30	581	Seminativo-3	98	6	5	30	€ 54,00	COMUNE DI CAMPI SALENTINA con sede in CAMPI SALENTINA (LE) 80008850754 Proprieta' 1000/1000	Strada pubblica*
Campi Sal. (LE)	30	578	Seminativo-3	130	6	5	30	€ 54,00	GRECO COSIMO MASSIMO nato a CAMPI SALENTINA (LE) il 26/02/1962 Proprieta' 1/3 GRECO EMILIANA nata a CAMPI SALENTINA (LE) il 20/11/1959 Proprieta' 1/3 GRECO MIRELLA nata a CAMPI SALENTINA (LE) il 08/02/1964 Proprieta' 1/3	Strada pubblica*
Campi Sal. (LE)	30	577	Seminativo-3	332	20	5	100	€ 180,00	COMUNE DI CAMPI SALENTINA con sede in CAMPI SALENTINA (LE) 80008850754 Proprieta' 1000/1000	Strada pubblica*
Campi Sal. (LE)	30	928	Seminativo-3	885	58	5	290	€ 522,00	COMUNE DI CAMPI SALENTINA con sede in CAMPI SALENTINA (LE) 80008850754 Proprieta' 1000/1000	Strada pubblica*
Campi Sal. (LE)	30	575	Seminativo-3	1.475	58	5	290	€ 522,00	COMUNE DI CAMPI SALENTINA con sede in CAMPI SALENTINA (LE) 80008850754 Proprieta' 1000/1000	Strada pubblica*
Campi Sal. (LE)	30	573	Seminativo-3	600	29	5	145	€ 261,00	COMUNE DI CAMPI SALENTINA con sede in CAMPI SALENTINA (LE) 80008850754 Proprieta' 1000/1000	Strada pubblica*
Campi Sal. (LE)	30	570	Uliveto-3	5.267	200	5	1.000	€ 1.800,00	COMUNE DI CAMPI SALENTINA con sede in CAMPI SALENTINA (LE) 80008850754 Proprieta' 1000/1000	Strada pubblica*
Campi Sal. (LE)	30	568	Seminativo-3	1.030	45	5	225	€ 405,00	ARNESANO ANTONIA ; VED UBALDO nato/a a a GUAGNANO (LE) il 07/06/1918 Proprieta' 2/6 UBALDO ANTONIO nato a CAMPI SALENTINA (LE) il 06/03/1944 Proprieta' 1/6 UBALDO BRUNO nato a CAMPI SALENTINA (LE) il 28/11/1936 Proprieta' 1/6 UBALDO EGIO nato/a a CAMPI SALENTINA (LE) il 26/01/1947 Proprieta' 1/6 UBALDO FRANCO nato a CAMPI SALENTINA (LE) il 02/11/1934 Proprieta' 1/6	Strada pubblica*
Campi Sal. (LE)	30	567	Pascolo-U	3.059	134	5	670	€ 1.206,00	ARNESANO ANTONIA ; VED UBALDO nato/a a a GUAGNANO (LE) il 07/06/1918 Proprieta' 2/6 UBALDO ANTONIO nato a CAMPI SALENTINA (LE) il 06/03/1944 Proprieta' 1/6 UBALDO BRUNO nato a CAMPI SALENTINA (LE) il 28/11/1936 Proprieta' 1/6 UBALDO EGIO nato/a a CAMPI SALENTINA (LE) il 26/01/1947 Proprieta' 1/6 UBALDO FRANCO nato a CAMPI SALENTINA (LE) il 02/11/1934 Proprieta' 1/6	Strada pubblica*
Campi Sal. (LE)	30	565	Pascolo-U	780	44	5	220	€ 396,00	ARNESANO ANTONIA ; VED UBALDO nato/a a a GUAGNANO (LE) il 07/06/1918 Proprieta' 2/6 UBALDO ANTONIO nato a CAMPI SALENTINA (LE) il 06/03/1944 Proprieta' 1/6 UBALDO BRUNO nato a CAMPI SALENTINA (LE) il 28/11/1936 Proprieta' 1/6 UBALDO EGIO nato/a a CAMPI SALENTINA (LE) il 26/01/1947 Proprieta' 1/6 UBALDO FRANCO nato a CAMPI SALENTINA (LE) il 02/11/1934 Proprieta' 1/6	Strada pubblica*
Campi Sal. (LE)	30	564	Seminativo-3	4.996	200	5	1.000	€ 1.800,00	COMUNE DI CAMPI SALENTINA con sede in CAMPI SALENTINA (LE) 80008850754 Proprieta' 1000/1000	Strada pubblica*
Campi Sal. (LE)	30	562	Seminativo-4	2.748	120	5	600	€ 1.080,00	COMUNE DI CAMPI SALENTINA con sede in CAMPI SALENTINA (LE) 80008850754 Proprieta' 1000/1000	Strada pubblica*
Campi Sal. (LE)	30	560	Seminativo-4	1.495	58	5	290	€ 522,00	COMUNE DI CAMPI SALENTINA con sede in CAMPI SALENTINA (LE) 80008850754 Proprieta' 1000/1001	Strada pubblica*
Campi Sal. (LE)	30	243	Incolt-ster	2.036	4	5	20	€ 36,00	ENTE AUTONOMO ACQUEDOTTO PUGLIESE Proprieta' 1000/1000	Diritto di servitù di passaggio
Campi Sal. (LE)	30	558	Seminativo-4	1.850	79	5	395	€ 711,00	COMUNE DI CAMPI SALENTINA con sede in CAMPI SALENTINA (LE) 80008850754 Proprieta' 1000/1001	Strada pubblica*
Campi Sal. (LE)	30	556	Seminativo-3	310	16	5	80	€ 144,00	COSENTINO FRANCESCO nato a LECCE (LE) il 18/05/1936 Proprieta' 1000/1000	Strada pubblica*
Campi Sal. (LE)	30	1109	Seminativo-3	82	11	5	55	€ 99,00	COMUNE DI CAMPI SALENTINA con sede in CAMPI SALENTINA (LE) 80008850754 Proprieta' 1/1	Strada pubblica*
Campi Sal. (LE)	24	129	D-1	15.940	20	5	100	€ 180,00	E-DISTRIBUZIONE S.P.A. con sede in ROMA (RM) 05779711000 Proprieta' 1/1	CP Campi Salentina
							Totale	**€ 21.439,00**		

*Strada pubblica per la quale non è stata completata la procedura di esproprio

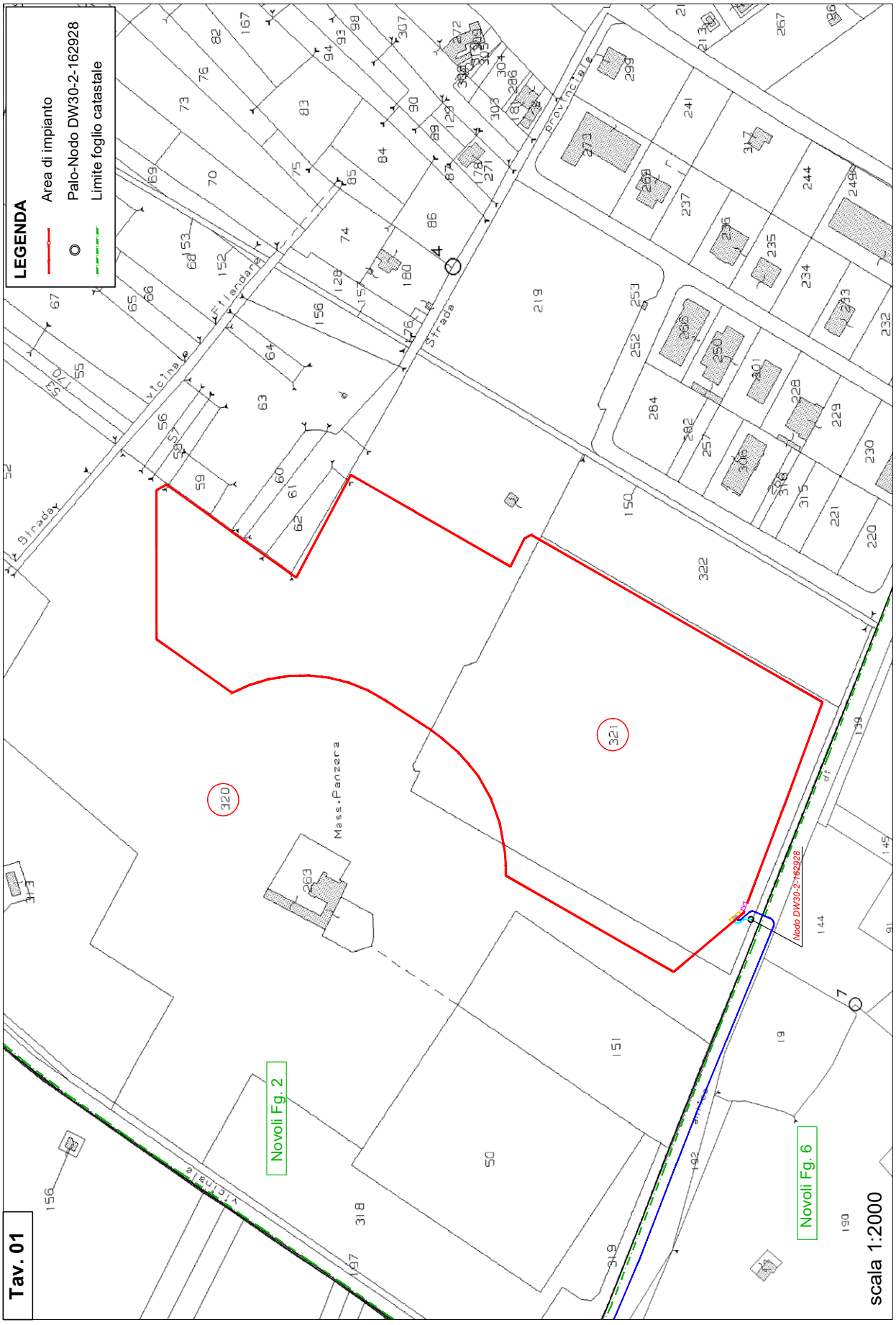
LEGENDA
Area di impianto
Palo-Nodo DW30-2-162928
Limite foglio catastale
Tav. 01
scala 1:2000
Novoli Fg. 2
Novoli Fg. 6
Nodo DW30-2-162928
Mass.Panzera
Strada
Strada vicinale
Filandara
provinciale
320
321

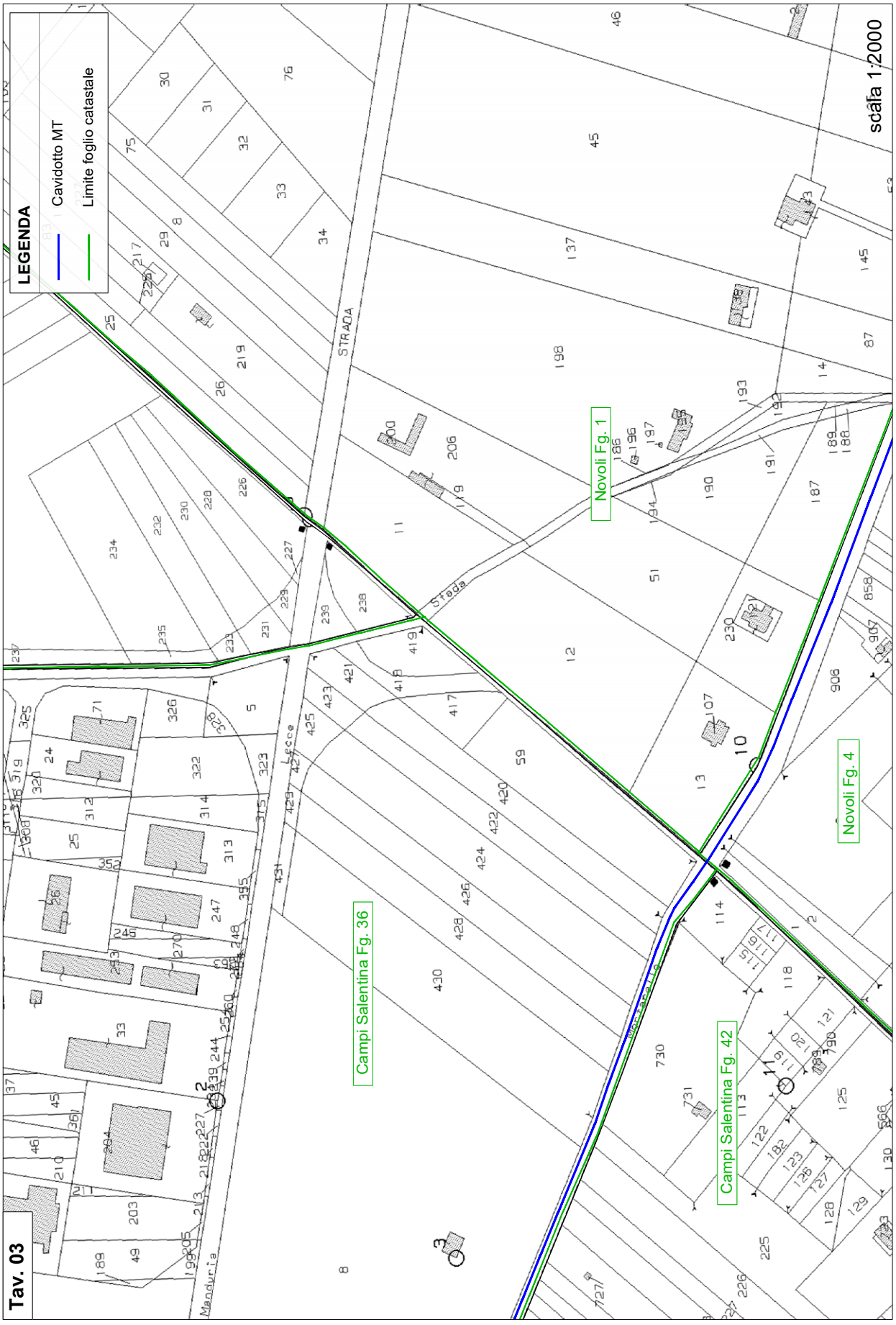
LEGENDA
Cavidotto MT
Limite foglio catastale
scala 1:2000
Tav. 03
Campi Salentina Fg. 36
Campi Salentina Fg. 42
Novoli Fg. 1
Novoli Fg. 4
STRADA
Strada
Lecce
Manduria

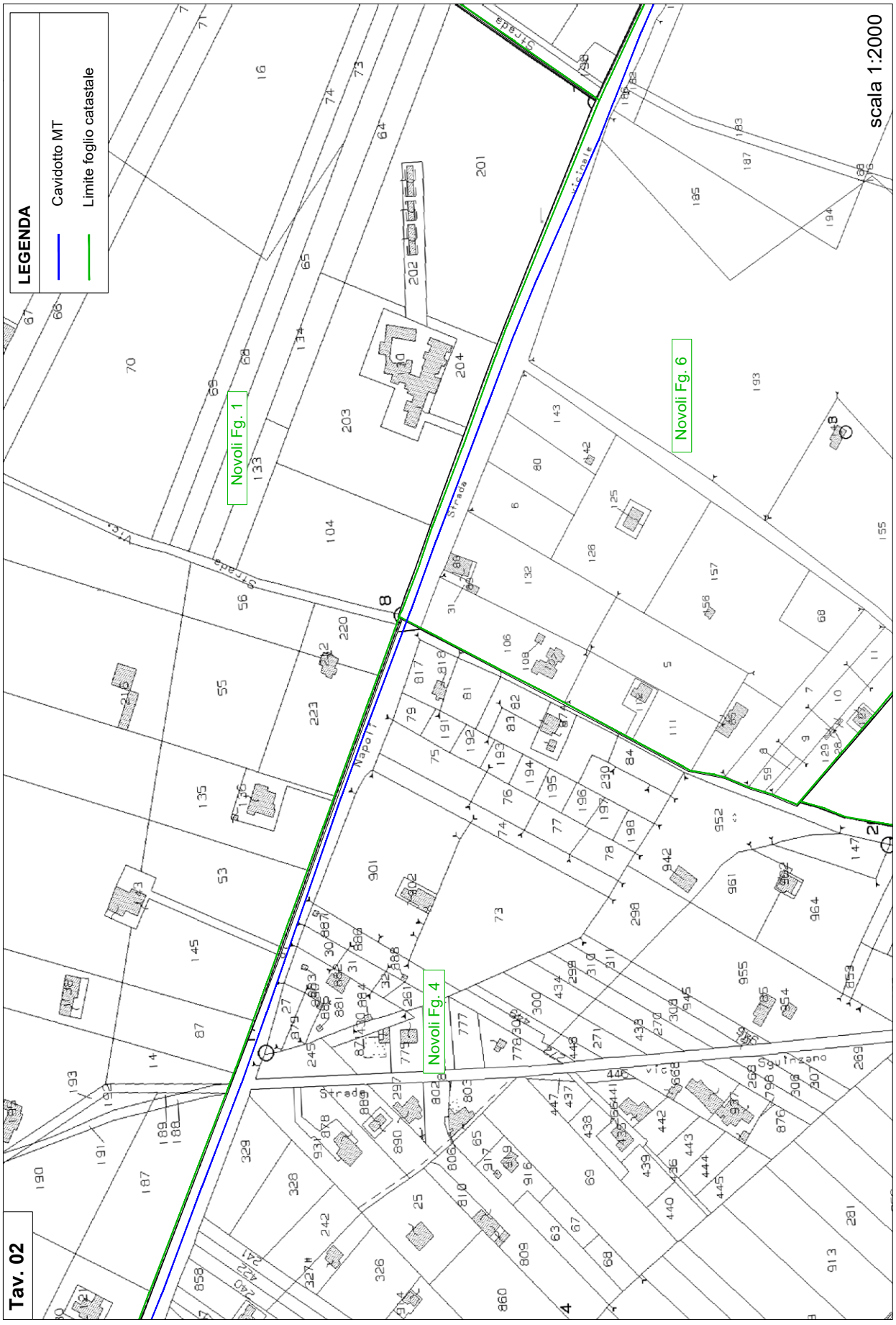
LEGENDA
Cavidotto MT
Limite foglio catastale
Novoli Fg. 1
Novoli Fg. 6
Novoli Fg. 4
Strada
Via Napoli
scala 1:2000
Tav. 02


LEGENDA
Cavidotto MT
Limite foglio catastale
Campi Salentina Fg. 36
Campi Salentina Fg. 42
Tav. 04
scala 1:2000

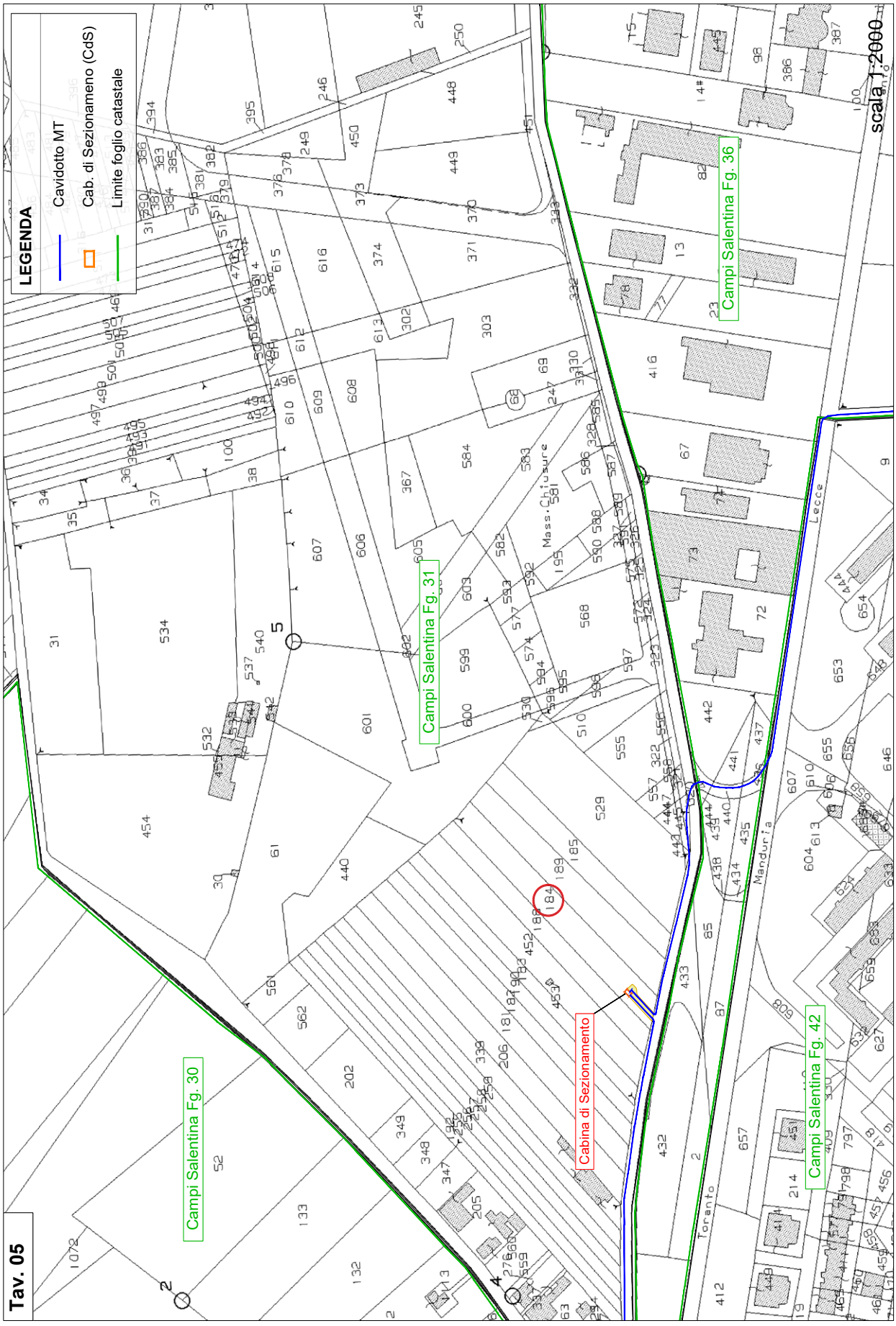
Tav. 05
LEGENDA
Cavidotto MT
Cab. di Sezionameno (CdS)
Limite foglio catastale
Campi Salentina Fg. 30
Campi Salentina Fg. 31
Campi Salentina Fg. 36
Campi Salentina Fg. 42
Cabina di Sezionamento
scala 1:2000
Mass. Chiusure
Lecce
Manduria
Toranto


LEGENDA
Cavidotto MT
Limite foglio catastale
Campi Salentina Fg. 30
Campi Salentina Fg. 42
Tav. 06
scala 1:2000

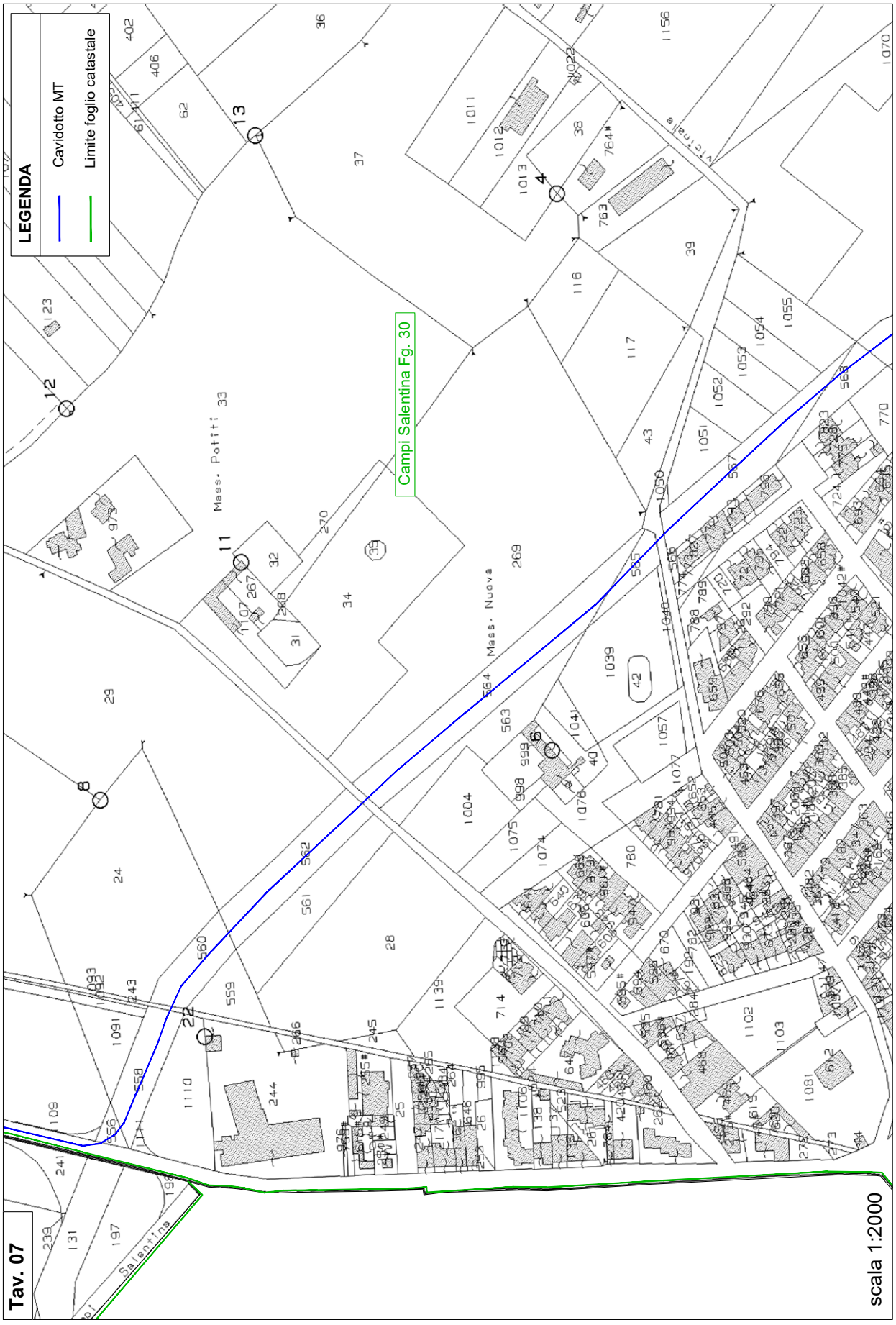
LEGENDA
Cavidotto MT
Limite foglio catastale
Campi Salentina Fg. 30
Mass. Potiti
Mass. Nuova
Salentina
Tav. 07
scala 1:2000

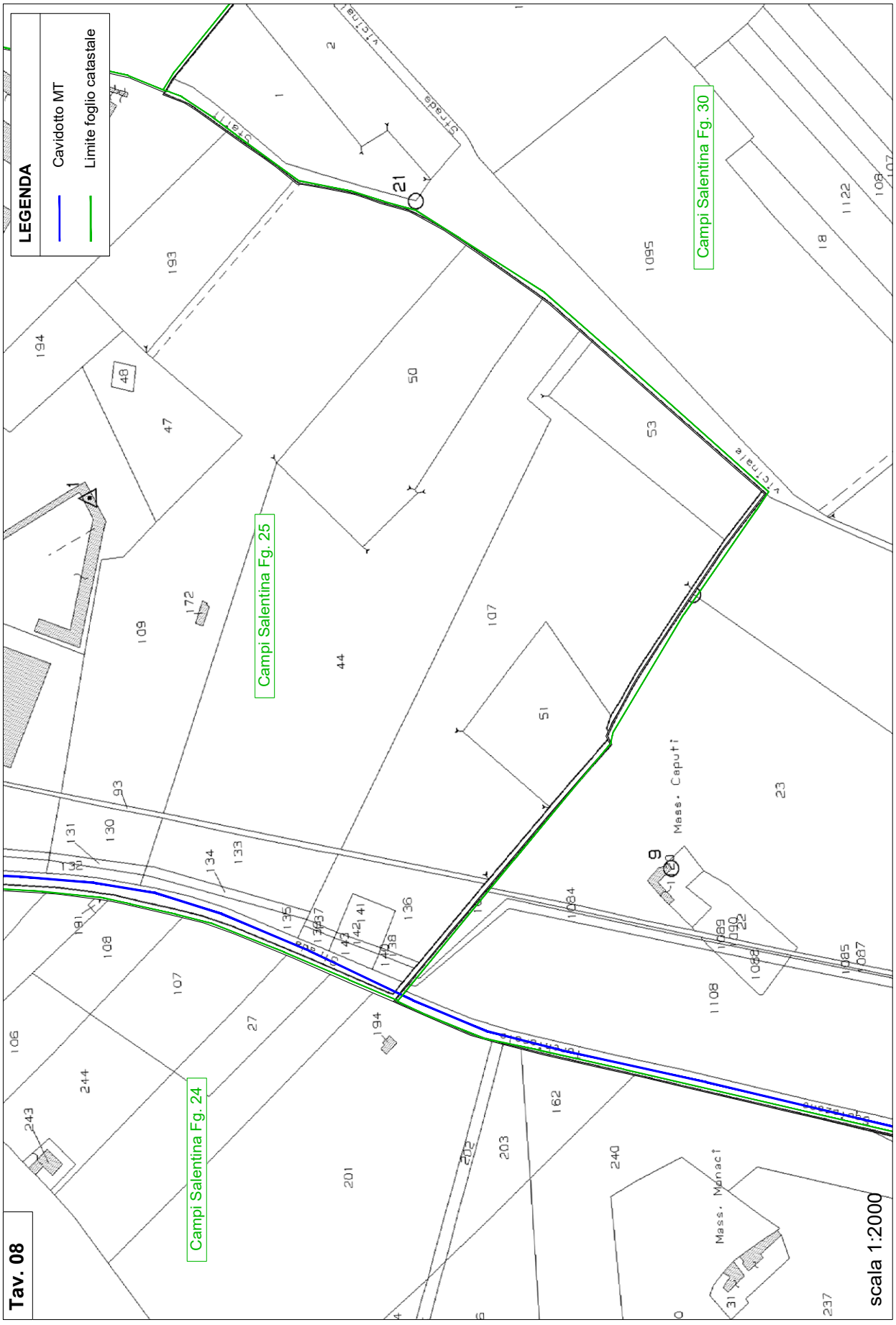
LEGENDA
Cavidotto MT
Limite foglio catastale
Campi Salentina Fg. 30
Campi Salentina Fg. 25
Campi Salentina Fg. 24
Mass. Caputi
Mass. Monaci
Tav. 08
scala 1:2000

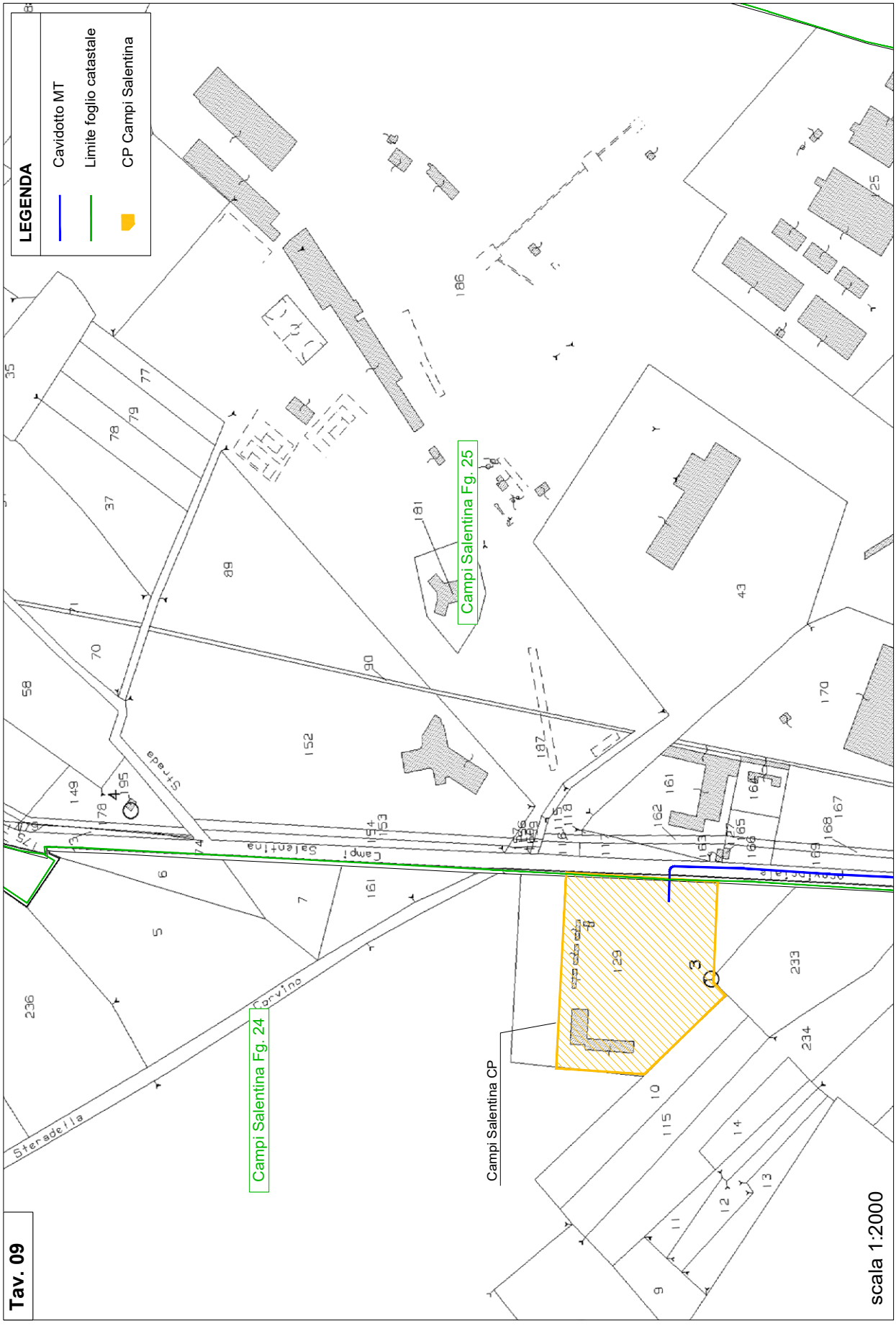
LEGENDA
Cavidotto MT
Limite foglio catastale
CP Campi Salentina
Campi Salentina Fg. 25
Campi Salentina Fg. 24
Campi Salentina CP
Tav. 09
scala 1:2000

SOCIETA' SINERGIA

Procedura abilitativa semplificata ai sensi dell'articolo 6 del d.lgs. 28/2011. Realizzazione di un cavidotto di collegamento da impianto di produzione di energia elettrica da fonte fotovoltaica della potenza di 952 Kwp, denominato "SPONGANO 1" sito nel Comune di Spongano (LE), a rete Enel.

Sportello Unico per le attività produttive
Identificativo elenco nazionale SUAP: 458

Sportello Unico per le Attività Produttive (art. 38 L133/2008)

Distinta del modello di riepilogo pratica SUAP (art.5 commi 3-4 allegato tecnico DPR160/2010 Versione 1.0)

Comune/SUAP destinatario

Comune Destinatario	SPONGANO	Provincia Comune Destinatario	LE
Identificativo SUAP secondo quanto indicato nell'elenco nazionale dei SUAP	458	Ufficio Destinatario	Sportello Unico per le attività produttive

Informazioni anagrafiche dell'impresa che invia la comunicazione o istanza

Denominazione:	SINERGIA SOCIETA' A RESPONSABILITA' LIMITATA SEMPLIFICATA		
Codice fiscale	04856210754		
Forma giuridica	SOCIETA' A RESPONSABILITA' LIMITATA SEMPLIFICATA		
Provincia e Numero Rea della sede legale	LE	323844	

Oggetto della comunicazione o istanza

Tipologia Adempimento	Ordinario	Codice pratica	04856210754-25062023-0630
Descrizione	Realizzazione di un cavidotto di collegamento da un impianto fotovoltaico a rete Enel		

Procura speciale

Procura speciale [X]

Nome file allegato	Descrizione
04856210754-25062023-0630.036.PDF.P7M	Procura speciale

Estremi del dichiarante (titolare, legale rappresentante, notaio, intermediario, delegato)

Cognome	PRETE	Nome	SAVERIO
Qualifica	PROFESSIONISTA INCARICATO	Cod. Fiscale	
Indirizzo email o PEC	saverioprete@ingpec.it	Telefono	

Domicilio elettronico (Posta Elettronica Certificata) dell'impresa dove notificare le ricevute

Domicilio di Posta Elettronica Certificata dell'impresa	saverioprete@ingpec.it

Elenco dei documenti informatici allegati

Nome file allegato	Descrizione
04856210754-25062023-0630.001.MDA.PDF.P7M	MDA Pratica
04856210754-25062023-0630.004.PDF.P7M	Fotocopia di un documento di identita' del soggetto
04856210754-25062023-0630.001.PDF.P7M	copia attestazione versamento oneri, diritti e spese
04856210754-25062023-0630.005.PDF.P7M	Pareri, autorizzazioni, nulla osta, rilasciati dai soggetti
04856210754-25062023-0630.038.PDF.P7M	Deposito documentazione norma sismica, ovvero
04856210754-25062023-0630.006.PDF.P7M	D.U.R.C. (Documento Unico di Regolarità
04856210754-25062023-0630.002.PDF.P7M	Elaborati tecnici per la connessione redatti dal
04856210754-25062023-0630.007.PDF.P7M	Opportuni elaborati progettuali a firma di un
04856210754-25062023-0630.014.PDF.P7M	Opportuni elaborati progettuali a firma di un
04856210754-25062023-0630.015.PDF.P7M	Opportuni elaborati progettuali a firma di un
04856210754-25062023-0630.016.PDF.P7M	Opportuni elaborati progettuali a firma di un
04856210754-25062023-0630.017.PDF	Opportuni elaborati progettuali a firma di un
04856210754-25062023-0630.018.PDF.P7M	Opportuni elaborati progettuali a firma di un
04856210754-25062023-0630.019.PDF.P7M	Opportuni elaborati progettuali a firma di un
04856210754-25062023-0630.020.PDF.P7M	Opportuni elaborati progettuali a firma di un
04856210754-25062023-0630.021.PDF.P7M	Opportuni elaborati progettuali a firma di un
04856210754-25062023-0630.022.PDF.P7M	Opportuni elaborati progettuali a firma di un
04856210754-25062023-0630.023.PDF.P7M	Opportuni elaborati progettuali a firma di un
04856210754-25062023-0630.024.PDF.P7M	Opportuni elaborati progettuali a firma di un
04856210754-25062023-0630.025.PDF.P7M	Opportuni elaborati progettuali a firma di un
04856210754-25062023-0630.026.PDF.P7M	Opportuni elaborati progettuali a firma di un
04856210754-25062023-0630.027.PDF.P7M	Opportuni elaborati progettuali a firma di un
04856210754-25062023-0630.028.PDF.P7M	Opportuni elaborati progettuali a firma di un
04856210754-25062023-0630.029.PDF.P7M	Opportuni elaborati progettuali a firma di un
04856210754-25062023-0630.030.PDF.P7M	Opportuni elaborati progettuali a firma di un
04856210754-25062023-0630.031.PDF.P7M	Opportuni elaborati progettuali a firma di un
04856210754-25062023-0630.032.PDF.P7M	Opportuni elaborati progettuali a firma di un
04856210754-25062023-0630.033.PDF.P7M	Opportuni elaborati progettuali a firma di un
04856210754-25062023-0630.034.PDF.P7M	Opportuni elaborati progettuali a firma di un
04856210754-25062023-0630.035.PDF.P7M	Opportuni elaborati progettuali a firma di un
04856210754-25062023-0630.008.PDF.P7M	Estratto del P.R.G. con evidenziato l’immobile e/o l’
04856210754-25062023-0630.009.PDF.P7M	Documentazione catastale costituita da estratto di
04856210754-25062023-0630.003.PDF.P7M	Carta di identità del progettista
04856210754-25062023-0630.010.PDF.P7M	Dichiarazione dell’impresa esecutrice dei lavori
04856210754-25062023-0630.011.PDF.P7M	DICHIARAZIONE CHE L’IMPIANTO NON SI TROVI ALL’
04856210754-25062023-0630.037.PDF.P7M	relazione tecnica di asseverazione

04856210754-25062023-0630.012.PDF.P7M	Scheda tecnica impianti di energia da fonti rinnovabili
04856210754-25062023-0630.013.PDF.P7M	Presentazione degli schemi impianti di cui al DM

Sportello Unico per le Attivita' Produttive
Ricevuta
(art. 5, comma 4 DPR 160/2010 e art. 18-bis L. 241/1990)



1 - SUAP competente

Sportello Unico per le attività produttive			
del comune di:	**SPONGANO**	Id:	**458**
Responsabile SUAP:	**RIZZO**	**ALESSANDRO**	

2 - Riferimenti della pratica SUAP

Codice Pratica:	**04856210754-25062023-0630**
Protocollo SUAP:	**REP_PROV_LE/LE-SUPRO/0074457 del 26/06/2023**
Domicilio elettronico dichiarato:	**saverioprete@ingpec.it**

3 - Impresa o soggetto economico

Denominazione:	**SINERGIA SOCIETA' A RESPONSABILITA' LIMITATA SEMPLIFICATA**			
Codice Fiscale:	**04856210754**	Sede legale provincia:	**LECCE**	
Presso il comune di:	**NARDO'**			
via, viale, piazza ...:	**DON MILANI**		n.	**4**

4 - Estremi del dichiarante

Cognome:	**PRETE**	Nome:	**SAVERIO**
Qualifica:	**PROFESSIONISTA INCARICATO**	Codice Fiscale:	

5 - Indirizzo dell'impianto

del comune di:	**SPONGANO**		
via, viale, piazza ...:	**N.D. SP 164**	n.	**SNC**

6 - Termini del procedimento/controllo

Entro 90 giorni dalla data della presente ricevuta, salvo indizione della conferenza dei servizi ai sensi dell'art. 7, comma 3, del DPR 160/2010, l'amministrazione competente adotta un provvedimento espresso ovvero, in caso di SCIA condizionata, acquisisce gli atti di assenso o i

pareri di altri uffici e amministrazioni o esegue le verifiche preventive previste dalla normativa vigente.

7 - Accesso visione atti del procedimento

Il responsabile del SUAP costituisce il referente per l'esercizio del diritto di accesso agli atti e documenti detenuti dal SUAP, anche se provenienti da altre amministrazioni o da altri uffici comunali (art. 4, co.4 DPR n. 160/2010).

Ufficio in cui si può prendere visione degli atti:	
Sportello Unico per le attività produttive	
Indirizzo:	**VIA Pio XII n. SN 73038 - SPONGANO (LE)**
Altre info:	vedere sito istituzionale del comune

8- Interventi attivati nel procedimento ed amministrazioni competenti

Intervento	Amministrazione competente
Procedura abilitativa semplificata (P.A.S.) per l'installazione di impianti alimentati da energia rinnovabile	UFFICI COMUNE DI SPONGANO

9 - Elenco dei documenti informatici allegati

- 04856210754-25062023-0630.SUAP.PDF.P7M (Riepilogo Pratica SUAP)
- 04856210754-25062023-0630.020.PDF.P7M (Opportuni elaborati progettuali a firma di un progettista abilitato che attestino la compatibilità del progetto con gli strumenti urbanistici approvati e i regolamenti edilizi vigenti e la non contrar)
- 04856210754-25062023-0630.006.PDF.P7M (D.U.R.C. (Documento Unico di Regolarità Contributiva))
- 04856210754-25062023-0630.004.PDF.P7M (Fotocopia di un documento di identita' del soggetto che conferisce la procura speciale)
- 04856210754-25062023-0630.007.PDF.P7M (Opportuni elaborati progettuali a firma di un progettista abilitato che attestino la compatibilità del progetto con gli strumenti urbanistici approvati e i regolamenti edilizi vigenti e la non contrar)
- 04856210754-25062023-0630.021.PDF.P7M (Opportuni elaborati progettuali a firma di un progettista abilitato che attestino la compatibilità del progetto con gli strumenti urbanistici approvati e i regolamenti edilizi vigenti e la non contrar)
- 04856210754-25062023-0630.035.PDF.P7M (Opportuni elaborati progettuali a firma di un progettista abilitato che attestino la compatibilità del progetto con gli strumenti urbanistici approvati e i regolamenti edilizi vigenti e la non contrar)
- 04856210754-25062023-0630.019.PDF.P7M (Opportuni elaborati progettuali a firma di un progettista abilitato che attestino la compatibilità del progetto con gli strumenti urbanistici approvati e i regolamenti edilizi vigenti e la non contrar)
- 04856210754-25062023-0630.037.PDF.P7M (relazione tecnica di asseverazione)
- 04856210754-25062023-0630.005.PDF.P7M (Pareri, autorizzazioni, nulla osta, rilasciati dai soggetti competenti (ad es. Soprintendenza, VV.FF.,Consorzio bonifica, Amministrazione Provinciale ecc.))
- 04856210754-25062023-0630.022.PDF.P7M (Opportuni elaborati progettuali a firma di un progettista abilitato che attestino la compatibilità del progetto con gli strumenti urbanistici approvati e i regolamenti edilizi vigenti e la non contrar)
- 04856210754-25062023-0630.001.PDF.P7M (copia attestazione versamento oneri, diritti e spese)
- 04856210754-25062023-0630.031.PDF.P7M (Opportuni elaborati progettuali a firma di un progettista abilitato che attestino la compatibilità del progetto con gli strumenti urbanistici approvati e i regolamenti edilizi vigenti e la non contrar)
- 04856210754-25062023-0630.018.PDF.P7M (Opportuni elaborati progettuali a firma di un progettista abilitato che attestino la compatibilità del progetto con gli strumenti urbanistici approvati e i regolamenti edilizi vigenti e la non contrar)
- 04856210754-25062023-0630.032.PDF.P7M (Opportuni elaborati progettuali a firma di un progettista abilitato che attestino la compatibilità del progetto con gli strumenti urbanistici approvati e i regolamenti edilizi vigenti e la non contrar)
- 04856210754-25062023-0630.033.PDF.P7M (Opportuni elaborati progettuali a firma di un progettista abilitato che attestino la compatibilità del progetto con gli strumenti urbanistici approvati e i regolamenti edilizi vigenti e la non contrar)
- 04856210754-25062023-0630.034.PDF.P7M (Opportuni elaborati progettuali a firma di un progettista abilitato che attestino la compatibilità del progetto con gli strumenti urbanistici approvati e i regolamenti edilizi vigenti e la non contrar)
- 04856210754-25062023-0630.003.PDF.P7M (Carta di identità del progettista)
- 04856210754-25062023-0630.002.PDF.P7M (Elaborati tecnici per la connessione redatti dal gestore di rete)
- 04856210754-25062023-0630.016.PDF.P7M (Opportuni elaborati progettuali a firma di un progettista abilitato che attestino la compatibilità del progetto con gli strumenti urbanistici approvati e i regolamenti edilizi vigenti e la non contrar)
- 04856210754-25062023-0630.029.PDF.P7M (Opportuni elaborati progettuali a firma di un progettista abilitato che attestino la compatibilità del progetto con gli strumenti urbanistici approvati e i regolamenti edilizi vigenti e la non contrar)
- 04856210754-25062023-0630.013.PDF.P7M (Presentazione degli schemi impianti di cui al DM 37/2008)

- 04856210754-25062023-0630.012.PDF.P7M (Scheda tecnica impianti di energia da fonti rinnovabili)
- 04856210754-25062023-0630.015.PDF.P7M (Opportuni elaborati progettuali a firma di un progettista abilitato che attestino la compatibilità del progetto con gli strumenti urbanistici approvati e i regolamenti edilizi vigenti e la non contrar)
- 04856210754-25062023-0630.027.PDF.P7M (Opportuni elaborati progettuali a firma di un progettista abilitato che attestino la compatibilità del progetto con gli strumenti urbanistici approvati e i regolamenti edilizi vigenti e la non contrar)
- 04856210754-25062023-0630.030.PDF.P7M (Opportuni elaborati progettuali a firma di un progettista abilitato che attestino la compatibilità del progetto con gli strumenti urbanistici approvati e i regolamenti edilizi vigenti e la non contrar)
- 04856210754-25062023-0630.014.PDF.P7M (Opportuni elaborati progettuali a firma di un progettista abilitato che attestino la compatibilità del progetto con gli strumenti urbanistici approvati e i regolamenti edilizi vigenti e la non contrar)
- 04856210754-25062023-0630.028.PDF.P7M (Opportuni elaborati progettuali a firma di un progettista abilitato che attestino la compatibilità del progetto con gli strumenti urbanistici approvati e i regolamenti edilizi vigenti e la non contrar)
- 04856210754-25062023-0630.024.PDF.P7M (Opportuni elaborati progettuali a firma di un progettista abilitato che attestino la compatibilità del progetto con gli strumenti urbanistici approvati e i regolamenti edilizi vigenti e la non contrar)
- 04856210754-25062023-0630.023.PDF.P7M (Opportuni elaborati progettuali a firma di un progettista abilitato che attestino la compatibilità del progetto con gli strumenti urbanistici approvati e i regolamenti edilizi vigenti e la non contrar)
- 04856210754-25062023-0630.009.PDF.P7M (Documentazione catastale costituita da estratto di mappa in scala 1:2000 / 1:1000 con individuazione del nuovo intervento, autenticata dal progettista, e con aggiornamento non anteriore a mesi 6)
- 04856210754-25062023-0630.017.PDF (Opportuni elaborati progettuali a firma di un progettista abilitato che attestino la compatibilità del progetto con gli strumenti urbanistici approvati e i regolamenti edilizi vigenti e la non contrar)
- 04856210754-25062023-0630.038.PDF.P7M (Deposito documentazione norma sismica, ovvero asseverazione tecnico)
- 04856210754-25062023-0630.008.PDF.P7M (Estratto del P.R.G. con evidenziato l'immobile e/o l'area di intervento)
- 04856210754-25062023-0630.026.PDF.P7M (Opportuni elaborati progettuali a firma di un progettista abilitato che attestino la compatibilità del progetto con gli strumenti urbanistici approvati e i regolamenti edilizi vigenti e la non contrar)
- 04856210754-25062023-0630.010.PDF.P7M (Dichiarazione dell'impresa esecutrice dei lavori)
- 04856210754-25062023-0630.011.PDF.P7M (DICHIARAZIONE CHE L'IMPIANTO NON SI TROVI ALL'INTERNO DI AREE FRA QUELLE SPECIFICAMENTE ELENCATE E INDIVIDUATE DALL'ALLEGATO 3) LETTERA f), AL DECRETO DEL MINISTERO DELLO SVILUPPO ECONOMICO DEL 10)
- 04856210754-25062023-0630.025.PDF.P7M (Opportuni elaborati progettuali a firma di un progettista abilitato che attestino la compatibilità del progetto con gli strumenti urbanistici approvati e i regolamenti edilizi vigenti e la non contrar)
- 04856210754-25062023-0630.036.PDF.P7M (Procura speciale)
- 04856210754-25062023-0630.001.MDA.PDF.P7M (MDA Pratica)

10 - Promemoria per controllo domicilio elettronico

Tutte le comunicazioni verranno inviate al seguente indirizzo fornito dal richiedente:	**saverioprete@ingpec.it**

11 - Estremi emissione della ricevuta:

Data di emissione:	**26/06/2023**

CITTÀ DI SPONGANO

Provincia di Lecce

Ufficio Tecnico

Prot. n. 4731 del 19.07.2023

Spett.le
SINERGIA SOCIETA' A RESPONSABILITA' LIMITATA SEMPLIFICATA
De Lazzari Giovanni - Amministratore Unico
Saverio Prete - Professionista Incaricato
saverioprete@ingpec.it

Oggetto: REALIZZAZIONE DI UN IMPIANTO DI PRODUZIONE DI ENERGIA ELETTRICA DA FONTE FOTOVOLTAICA DELLA POTENZA DI CIRCA 952 Kwp DENOMINATO "SPONGANO 1" SITO NEL COMUNE DI SPONGANO (LE) ED OPERE DI CONNESSIONE. **REALIZZAZIONE DI UN CAVIDOTTO** DI COLLEGAMENTO DA UN IMPIANTO FOTOVOLTAICO A RETE ENEL. **Disposizioni**

IL RESPONSABILE DEL SERVIZIO

Visti:

- la PAS presentata a questo Comune **ID Pratica 04856210754-13112022-1235** per la realizzazione di un impianto di produzione di energia elettrica da fonte fotovoltaica della potenza di circa 952 kwp denominato "spongano 1" sito nel comune di spongano (le) ed opere di connessione;
- la PAS presentata a questo Comune **ID Pratica 04856210754-25062023-0630** per la realizzazione di un cavidotto di collegamento da un impianto fotovoltaico a rete enel;

Richiamata la nota di questo Ente del 13/03/2023 prot. 1748, trasmessa a mezzo SUAP alla società in indirizzo, con la quale si disponeva, tra l'altro:

"L'inizio dei lavori è subordinato:

a) alla stipula del contratto definitivo di costituzione, a favore del richiedente, del diritto di superficie del terreno interessato dall'intervento;

b) al nulla osta della Provincia per i lavori su strada provinciale SP164;"

Non avendo, ad oggi, ricevuto la documentazione richiesta,

Rinnova e specifica la richiesta di trasmissione dei seguenti documenti:

a) contratto definitivo di costituzione, a favore del richiedente, del diritto di superficie del terreno interessato dall'intervento;

b) nulla osta della Provincia per i lavori di realizzazione impianto e relativo cavidotto su strada provinciale SP164 ;

e **subordina** il perfezionamento dell'intero iter autorizzativo dell'intervento all'acquisizione agli atti degli stessi.

Il Responsabile del procedimento è il Responsabile del Settore Assetto del Territorio geom. Alessandro Rizzo (Tel. 0836-945078 int. 2, da mercoledì a venerdì dalle 10.00 alle 12.00 e lunedì pomeriggio dalle 16.00 alle 17.00).

IL RESPONSABILE DEL SERVIZIO
geom. Alessandro Rizzo

SINERGIA S.R.L.S.

Spett.le CITTA' DI SPONGANO
Ufficio Tecnico
c.a. Responsabile del Servizio
Geom. Alessandro Rizzo

Oggetto: Vs. del 19/07/23 – PROTOCOLLO N. 4731

Con riferimento alla vs. in oggetto, siamo a comunicare con riferimento alla PAS **ID Pratica 04856210754 - 13112022 – 1235** e alla PAS **ID Pratica 04856210754 – 25062023 – 0630**

Che

Il contratto definitivo di costituzione dei Diritti di Superficie del terreno interessato all'intervento verrà sottoscritto prima dell'effettivo inizio dei lavori di costruzione dell'impianto e che sarà trasmesso a codesto Spett.le Ente insieme alla comunicazione di inizio lavori; Si fa presente che il contratto preliminare firmato dalle parti relativo alle particelle 55 e 183 del foglio 4 è stato già inviato su SUAP al Vs. Spett.le ufficio in data 16.12.2022

In allegato alla presente, il Nulla Osta del 17/07/2023 rilasciato dalla Provincia di Lecce Prot. 227/2023 per i lavori di realizzazione dell'impianto relativo al cavidotto sulla strada provinciale 164.

Pertanto restando a disposizione, l'occasione è gradita per porgere
Cordiali saluti

Sinergia Srls
Rag. Giovanni De Lazzari

Firmato digitalmente da:
GIOVANNI DE LAZZARI
Data: 19/07/2023 17:32:40

Via Don Milani, 4
73048 Nardò (Le)
c.f.- p.i. *04856210754*
tel 0833.562481 fax 0833.1827487

Prot. int. n° 227/2023

PROVINCIA DI LECCE

Servizio Viabilità ed Espropri
Ufficio Concessioni e Autorizzazioni

P.O. "Concessioni e Autorizzazioni"

Lecce, 17 luglio 2023

Prot. n° _____
Risp. a nota n. _____ del _____
Allegati: n° _____
Resp. proc.: Geom. Massimo Greco
Tel. 0832/683640 - Fax 0832/683626
Pec: viabilita@cert.provincia.lc.it
mail: mgreco@provincia.le.it

Sinergia S.r.l.s.
NARDÒ
c/o Ing. Saverio Prete
Pec: saverioprete@ingpec.it

Al Responsabile del Settore Tecnico
del Comune di SPONGANO
Pec: ufficiotecnicospongano@pec.rupar.puglia.it

Al Capocantoniere Gruppo 3° Sud
Sig. Antonio BROCCA
SEDE

Oggetto: Comune di Spongano – Richiesta autorizzazione/concessione per posa permanente di cavidotti elettrici interrati in MT, lungo la S.P. 164 nel Comune di Spongano. - Tratto interno.

In riferimento alla richiesta inoltrata dall'Ing. Saverio Prete con nota pervenuta a questo ufficio in data 26/06/2023, prot. 25948, relativa ai lavori da eseguirsi lungo la S.P. 164, nell'abitato di Spongano, questo Servizio, esaminata la richiesta, ai sensi dell'Art. 26 comma 3 del Decreto Legislativo n° 285 del 30/04/1992, esprime il proprio nulla-osta per i lavori di cui all'oggetto, alle seguenti condizioni:

- Le dimensioni dello scavo da realizzarsi dovranno essere limitate ai minimi spazi di ingombro necessari all'inserimento degli impianti tecnologici previsti;
- Il disfacimento della pavimentazione stradale in conglomerato bituminoso dovrà essere effettuato eseguendo preventivamente profonde incisioni mediante l'utilizzo di idonea macchina tagliasfalto, in modo tale da rendere il taglio quanto più netto possibile.
- Lo scavo da eseguire sulla carreggiata stradale dovrà essere ripristinato fino alla quota di cm 40 dal piano bitumato esistente con materiale proveniente da cave di prestito appartenenti ai gruppi A1, A2-4, A2-5, A3, compattato in strati non eccedenti lo spessore di cm 30 fino a raggiungere la densità ottimale. Sullo stesso dovrà realizzarsi la sovrastruttura stradale prevista in progetto, costituita dai seguenti strati:
- fondazione stradale in misto granulare stabilizzato dello spessore di cm 25;
- conglomerato bituminoso per strato di collegamento (binder) dello spessore di cm 12, della larghezza maggiorata rispetto allo scavo di almeno 20 cm per ogni lato in cui, nelle zone di congiunzione tra le aree di scavo e la pavimentazione esistente, sarà posto in opera un telo di geogriglia tessuta in poliestere ad alto modulo con punto di fusione di circa 260°C, accoppiata ad un geotessile non tessuto leggero, per il rinforzo in applicazioni stradali (Resistenza minima a trazione 100 kN/m), della stessa larghezza del binder;
- ripristino (3 cm tappeto) dovrà essere eseguita prima la fresatura della pavimentazione stradale per l'intera larghezza della sede stradale interessata dalle canalizzazioni e relative diramazioni e allacci e per tutta la lunghezza dello stesso scavo effettuato. Successivamente si provvederà, in corrispondenza delle zone di congiunzione tra le aree di

scavo e la pavimentazione stradale esistente, all'interposizione di teli di geocomposto di larghezza pari a quella dello scavo incrementata di cm, 30 per lato, costituita da geogriglia in poliestere ad alto modulo accoppiata a geotessile non tessuto (resistenza minima a trazione di 100 KN/m). Infine verrà effettuata la stesa del tappeto d'usura dello stesso tipo di quello esistente.

- ripristino della continuità della segnaletica orizzontale ove interessata dall'intervento.
- Le banchine laterali interessate dalla canalizzazione dovranno essere ripristinate con massetto in conglomerato cementizio dello spessore di cm 15;
- I chiusini in ghisa, ove possibile, dovranno essere collocati al di fuori della sede stradale bitumata e comunque perfettamente inglobati e saldamente fissati ad essa e, nella parte superiore perfettamente livellati con il tappeto di usura onde evitarne il distacco e la formazione di dislivelli;

Per quanto attiene le modalità di realizzazione dell'attraversamento trasversale, si dovranno seguire le medesime condizioni su riportate.

Si fa presente che il tappeto d'usura dovrà essere realizzato dopo almeno sei mesi dalla data di realizzazione degli scavi per consentire un'adeguata compattazione del materiale di riporto.

Si specifica che per i lavori oggetto dell'istanza, necessita ottenere la relativa autorizzazione da parte del Comune di Spongano in favori di SINERGIA S.r.l.s..

Copia dell'autorizzazione rilasciata dal Comune dovrà essere trasmessa a questo Servizio, come pure, a lavorazioni ultimate, dovrà essere trasmesso il "Certificato di Regolare Esecuzione" dei lavori eseguiti, redatto dal Direttore dei lavori.

Cordiali saluti.

Il Dirigente del Servizio
(Ing. Luigi Tundo)

Firmato digitalmente da:
GIOVANNI DE LAZZARI
Data: 19/07/2023 17:32:41

Provincia di Lecce - via Umberto I, 13 - 73100 Lecce
C.F. 80000840753

Pratica edilizia	_____
del	_____
Protocollo	_____

RELAZIONE TECNICA DI ASSEVERAZIONE

DATI DEL PROGETTISTA

Cognome e Nome *PRETE SAVERIO*
codice fiscale nato a
nato il prov. *TA* stato *ITALIA*
residente in
prov. *TA* stato *ITALIA*
indirizzo n. C.A.P. *74027*
con studio in *SAN GIORGIO I.* prov. *TA* stato *ITALIA*
indirizzo *VICO CASTRIOTA* n. *1* C.A.P. *74027*
Iscritto all'ordine/collegio *ORDINE INGEGNERI* di *TA* al n. *597*
Telefono____ fax.
posta elettronica certificata *SAVERIOPRETE INGPEC.IT*

N.b. I dati del progettista coincidono con quelli già indicati, nella sezione 2 dell'Allegato "Soggetti coinvolti", per il progettista delle opere architettoniche

DICHIARAZIONI

Il progettista, in qualità di tecnico asseverante, preso atto di assumere la qualità di persona esercente un servizio di pubblica necessità ai sensi degli articoli 359 e 481 del Codice Penale, consapevole che le dichiarazioni false, la falsità negli atti e l'uso di atti falsi comportano l'applicazione delle sanzioni penali previste dagli artt. 75 e 76 del d.P.R. n. 445/2000 e di quelle di cui all'art. 19, comma 6, della legge n. 241/1990, sotto la propria responsabilità

DICHIARA

1) Tipologia di intervento e descrizione sintetica delle opere

che i lavori riguardano l'immobile/il terreno individuato nella PAS di cui la presente relazione costituisce parte integrante e sostanziale;

che le opere in progetto sono subordinate a **PAS** in quanto rientrano nella seguente **tipologia di intervento**:

☐ collocato su edifici, tettoie, serre o pensiline e da realizzarsi con tegole fotovoltaiche o altri elementi innovativi;
☐ collocato su edifici o loro pertinenze (realizzati all'interno della zona A di cui al D.M. 1444/1968) e da realizzarsi con tegole fotovoltaiche o altri elementi innovativi;
☐ Impianto solare fotovoltaico non integrato ubicato al suolo con potenza inferiore a 20 kW;

☐ Impianto solare fotovoltaico ubicato a suolo su terreni agricoli (max 10% del terreno agricolo e distanza superiore a 2000 mt. da altri terreni dello stesso proprietario), non ricadenti fra quelli di cui al punto 12.1 e 12.2 lettera a) del D.M. 10/09/2010, aventi capacità di generazione inferiore alla soglia indicata alla tabella A allegata al D.Lgs n. 387 del 29/12/2003, cioè con potenza inferiore a 20 kW, e che faccia capo ad un unico punto di connessione ed ad un unico soggetto;
☐ Impianto solare fotovoltaico ubicato su aree già degradate da attività antropiche, pregresse o in atto, tra cui siti industriali, cave, discariche, siti contaminati, con potenza non superiore a 1 MW e direttamente su suolo;
☐ Impianto eolico di potenza inferiore a 200 kW con max 4 generatori eolici;
☐ Impianti Biomassa, gas di discarica, gas residuati dai processi di depurazione, operanti in assetto cogenerativi con potenza > 50 ≤ 1000 kW ovvero 3000 kWt;
☐ Impianti alimentati da biomassa e biogas con potenza max 200 kW;
☐ Impianti da gas di discarica, gas residuati con potenza inferiore a 1 MW;
☐ Impianti non cogenerativi con potenza ≤ 250kW;
☐ Impianti idroelettrici e geotermoelettrici realizzati su edifici esistenti senza variaz one planoaltimetriche, senza cambio di destinazione d'uso, senza intaccare parti strutturali, ecc., con potenza max 200 kW;
☐ Impianti idroelettrici e geotermoelettrici alimentati da fonte idraulica con potenza inferiore a 1 MW;
☐ Attività di costruzione ed esercizio di impianti fotovoltaici di **potenza sino a 10 MW** connessi alla rete elettrica di media tensione e localizzati in area a destinazione industriale, produttiva o commerciale (ai sensi del c.9 bis, dell'art.6 del D.LGS 28/2011 modificato dal D.L. 77/2021.
X Altro impianto di energia elettrica _____

e che consistono in:

realizzazione di un cavidotto di collegamento da un impianto fotovoltaico della potenza di 952 Kwp a rete Enel

_____

_

_____

_

2) **Dati dell'immobile oggetto di intervento**

che l'intervento interessa l'immobile sito in via /località Spongano SP164 avente destinazione d'uso esistente __agricola_____ (ad es. . residenziale, industriale, commerciale, ecc…) e di progetto _____

Censito al NCEU			
Foglio	Particella	Sub	Cat

Censito in NCT		
Foglio	Particella	Sub
4	55 e 183	

Superfici edificio (reali e non catastali)		
coperta mq.	scoperta mq.	altezza m.
____45_____	___19379_____	__2.50_____
_____	_____	_____
_____	_____	_____

Superfici terreno (reali e non catastali) Mq. ____19424_____

3) Strumentazione urbanistica comunale vigente e in salvaguardia

che l'area/immobile oggetto di intervento risulta individuata dal/è da realizzarsi su:

		SPECIFICARE	ZONA	ART.
x	PUG/ PRG/ PDF	_PDF_____	__E/2_____	_____
☐	PIANO PARTICOLAREGGIATO	_____	_____	_____
☐	PIANO DI RECUPERO	_____	_____	_____
☐	P.I.P	_____	_____	_____
☐	P.E.E.P.	_____	_____	_____
☐	ALTRO:	_____	_____	_____

4) Variazioni catastali (L n. 331/2004 art.1 comma 332)

che l'immobile oggetto dei lavori

4.1 ☐ **non necessita di alcuna variazione catastale**

4.2 X☐ **necessita di variazione catastale** che sarà eseguita ad ultimazione lavori e trasmessa, unitamente alla nuova planimetria alla Amministrazione Comunale

5) Tutela dall'inquinamento acustico

che l'intervento

5.1 X ☐ **non rientra** nell'ambito di applicazione dell'articolo 8 della l. n. 447/1995

5.2 ☐ **rientra** nell'ambito di applicazione dell'articolo 8 della l. n. 447/1995, integrato con i

contenuti dell'articolo 4 del d.P.R. n. 227/2011 e pertanto **si allega**:

5.2.1 ☐ documentazione di impatto acustico (art. 8, commi 2 e 4, legge n. 447/1995)

5.2.2 ☐ valutazione previsionale di clima acustico (art. 8, comma 3, legge n. 447/1995)

5.2.3 ☐ autocertificazione a firma del tecnico abilitato competente in acustica ambientale in cui si attesta il rispetto dei requisiti di protezione acustica in relazione alla zonizzazione acustica di riferimento (art. 8, comma 3-bis, legge n. 447/1995)

5.2.4 ☐ dichiarazione sostitutiva dell'atto di notorietà, a firma del titolare, relativa al rispetto dei limiti stabiliti dal documento di classificazione acustica del territorio comunale di riferimento ovvero, ove questo non sia stato adottato, ai limiti individuati dal d.P.C.M. 14 novembre 1997 (art. 4, commi 1 e 2, d.P.R. n. 227/2011)

☐ che è stata presentata alla Provincia competente apposita relazione tecnica asseverata da un tecnico competente, che documenti il rispetto dei limiti di cui alla presente normativa, per l'esercizio di nuove attività imprenditoriali, ovvero per ampliamenti o modifiche di attività esistenti, che determinano un livello di rumore ambientale superiore a 40 dB(A) durante il periodo diurno e superiore a 30 dB(A) durante il periodo notturno (art.12 LEGGE REGIONALE 12 febbraio 2002, N. 3 **"Norme di indirizzo per il contenimento e la riduzione dell'inquinamento acustico".**

6) **Produzione di materiali di risulta**

che le opere

6.1 ☐ non sono soggette alla normativa relativa ai materiali da scavo (art. 41-bis D.L. n. 69 del 2013 e art. 184-bis d.lgs. n. 152 del 2006)

6.2 X☐ **comportano** la produzione di materiali da scavo **considerati come sottoprodotti** ai sensi dell'articolo 184-bis, comma 1, del d.lgs. n. 152/2006 o dell'articolo 41-bis, comma 1, D.L. n. 69 del 2013, e inoltre

6.2.1 ☐ **le opere comportano** la produzione di materiali da scavo per un **volume superiore a 6000 mc e sono soggette a VIA o AIA**, e pertanto, ai sensi dell'art. 184-bis, comma 2-bis, e del d.m. n. 161/2012

6.2.1.1. ☐ **si allega/ si comunicano gli estremi del** . Provvedimento di VIA o AIA, comprensivo dell'assenso al Piano di Utilizzo dei materiali da scavo, rilasciato da_____ con prot. _____ in data _____

(*) (variabile, solo nel caso di richiesta contestuale di atti di assenso presupposti alla SCIA)

6.2.2☐ le opere comportano la produzione di materiali da scavo per un **volume inferiore o uguale a 6000 mc** ovvero (**pur superando tale soglia) non sono soggette a VIA o AIA,** e pertanto

6.2.2.1 ☐ .allega **autocertificazione del titolare** resa all'ARPA ai sensi del comma 2 dell'art. 41-bis D.L. n. 69 del 2013

6.3 X☐ **comportano** la produzione di materiali da scavo che saranno riutilizzati nello stesso luogo di produzione e pertanto

6.3.1 X☐ **allega autocertificazione del titolare (che i materiali da scavo saranno riutilizzati nello stesso** luogo di produzione)

6.4 ☐ riguardano interventi di **demolizione di edifici o altri manufatti preesistenti e producono rifiuti** la cui gestione è disciplinata ai sensi della parte quarta del d.lgs. n. 152/ 2006

6.5 ☐ **comportano** la produzione di **materiali da scavo che saranno gestiti dall'interessato come rifiuti**

6.6 ☐ **Ai sensi del RR n.6/2006 si allega bilancio di produzione**

7) Prevenzione incendi

che l'intervento

7.1 X☐ non è soggetto alle norme di prevenzione incendi

7.2 ☐ è soggetto alle norme tecniche di prevenzione incendi e le stesse sono rispettate nel progetto

7.3 ☐ presenta caratteristiche tali da non consentire l'integrale osservanza delle regole tecniche di prevenzione incendi e pertanto

7.3.1 ☐ **si allega la documentazione necessaria** all'ottenimento della deroga
(*) (variabile, solo nel caso di richiesta contestuale di atti di assenso presupposti alla SCIA)

7.3.2 ☐ la relativa deroga è stata ottenuta con prot. _____ in data _____

e che l'intervento

7.4X ☐ **non è soggetto alla valutazione del progetto** da parte del Comando Provinciale dei Vigili del Fuoco ai sensi del d.P.R. n. 151/2011

7.5 ☐ **è soggetto alla valutazione del progetto** da parte del Comando Provinciale dei Vigili del Fuoco, ai sensi dell'articolo 3 del d.P.R. n. 151/2011 e pertanto

7.5.1☐ **si allega la documentazione necessaria** alla valutazione del progetto
(*) (variabile, solo nel caso di richiesta contestuale di atti di assenso presupposti alla SCIA)

7.5.2☐ la valutazione del progetto è stata effettuata con prot. _____ in data _____

7.6 ☐ **costituisce variante e il sottoscritto assevera che le modifiche non costituiscono variazione dei requisiti di sicurezza antincendio** già approvati con parere del Comando Provinciale dei Vigili del fuoco rilasciato con prot. _____ in data _____

8) Amianto

che le opere

8.1 X☐ **non interessano** parti di edifici con presenza di fibre di amianto

8.2 ☐ **interessano** parti di edifici con presenza di fibre di amianto e che pertanto il datore di lavoro, prima dell'inizio di lavori di demolizione o di rimozione dell'amianto o di materiali contenenti amianto da edifici, strutture, apparecchi e impianti, nonché dai mezzi di trasporto, predispone, ai sensi dei commi 2 e 5 dell'articolo 256 del d.lgs. n. 81/2008, il **Piano di Lavoro di demolizione o rimozione dell'amianto**

8.2.1 ☐ **in allegato** alla presente relazione di asseverazione
(*) (variabile, solo nel caso di richiesta contestuale di atti di assenso presupposti alla SCIA)

8.2.2 ☐ presentato con prot. _____ in data _____

9) Interventi strutturali e/o in zona sismica

che l'intervento

9.1 X☐ **non prevede** la realizzazione di **opere di conglomerato cementizio armato**, normale e precompresso ed a struttura metallica

9.2 ☐ **prevede** la realizzazione di opere di **conglomerato cementizio armato**, normale e precompresso

ed a struttura metallica; pertanto

9.2.1 ☐ si allega la documentazione relativa alla denuncia di cui all'articolo 65 del d.P.R. n. 380/2001

9.2.2 ☐ la denuncia di cui all'articolo 65 del d.P.R. n. 380/2001 è già stata depositata con prot. _____ in data _____

e che l'intervento

9.3 ☐ **non prevede opere** da denunciare o autorizzare ai sensi degli articoli 93 e 94 del d.P.R. n. 380/2001 o della corrispondente normativa regionale

9.4X ☐ **prevede opere che non richiedono il il deposito dei calcoli strutturali al SUE, trattandosi di opere minore priva di rilevanza per la pubblica incolumità** di cui alla Deliberazione della Giunta Regionale 3 giugno 2010, n. 1309, elenco:

☐ "A1" PUNTO _____

☐ "A2" PUNTO _____

All'uopo si allega:
1) relazione tecnica esplicativa: contenente le informazioni relative alla tipologia della costruzione o del manufatto, le dimensioni dell'intervento proposto, la destinazione d'uso ed il contesto in cui viene realizzato, indicando espressamente a quali punti degli elenchi A.1 e A.2 si fa riferimento. In tutti i casi occorre valutare e dimostrare analiticamente che vengono rispettati i limiti di carico prescritti ed ogni altro requisito o condizione indicati nei medesimi elenchi. Nel caso si utilizzino strutture prefabbricate e/o modulari, occorre allegare i certificati di origine rilasciati dal produttore;
2) elaborato grafico: comprensivo di piante e sezioni, quotato ed in scala commisurata all'entità dell'intervento, contenente le informazioni necessarie a dimostrare che i parametri dimensionali rientrano tra i limiti indicati negli elenchi sopra citati.

9.5 ☐ costituisce una **variante non sostanziale riguardante parti strutturali** relativa ad un progetto esecutivo delle strutture precedentemente presentato con prot. _____ in data _____

9.6 ☐ prevede il deposito dei calcoli strutturali prima dell'inizio dei lavori (art. 93 e 94 d. P.R. n. 380/01), il successivo deposito della "relazione sismica a struttura ultimata" (art.6 L. 1086/1971), infine, del collaudo statico. Pertanto

☐ **si allega** la documentazione relativa ai calcoli strutturali

☐ **la relativa denuncia dei lavori in zona sismica è già stata depositata** con prot. _____ in data _____

9.7 ☐ **prevede opere strutturali soggette ad autorizzazione sismica** ai sensi dell'articolo 94 del d.P.R. n. 380/2001 o della corrispondente normativa regionale e pertanto

9.7.1 ☐ **si allega** la documentazione necessaria per il rilascio dell'**autorizzazione sismica**
(*) (variabile, solo nel caso di richiesta contestuale di atti di assenso presupposti alla SCIA)

9.7.2 ☐ **la relativa autorizzazione è già stata ottenuta** con prot. _____ in data _____

10) Qualità ambientale dei terreni

che l'intervento, in relazione alla qualità ambientale dei terreni,

10.1 X☐ **non richiede indagini ambientali preventive** in relazione alle attività finora svolte sull'area interessata dall'intervento

10.2 ☐ a seguito delle preventive analisi ambientali effettuate, **non necessita di bonifica**, pertanto

10.2.1 ☐ **si allegano i risultati delle analisi ambientali dei terreni**

DICHIARAZIONI RELATIVE AI VINCOLI

TUTELA STORICO-AMBIENTALE

11) **Bene sottoposto al Piano Paesaggistico Territoriale Regionale della Puglia**

che l'immobile oggetto dei lavori con riferimento al PPTR approvato Con delibera n. 176 del 16 febbraio 2015, pubblicata sul BURP n. 40 del 23.03.2015

11.1 X☐ **non è sottoposto a tutela**

11.2 ☐ **è sottoposto a tutela ma l'intervento non richiede il rilascio dell'autorizzazione/accertamento di compatibilità paesaggistica**

11.3 ☐ **è sottoposto a tutela** e pertanto

11.3.1 ☐ **è assoggettato al procedimento semplificato di autorizzazione paesaggistica,** in quanto di lieve entità, secondo quanto previsto dal d.P.R. n. 139/2010, e pertanto

11.3.1.1☐ **si allega la relazione paesaggistica semplificata** e la documentazione necessaria ai fini del rilascio dell'autorizzazione paesaggistica semplificata
(*) (variabile, solo nel caso di richiesta contestuale di atti di assenso presupposti alla SCIA)

11.3.1.2 ☐ l'autorizzazione paesaggistica semplificata è stata rilasciata con prot. _____ in data _____

11.3.2 ☐ **è assoggettato al procedimento ordinario di autorizzazione paesaggistica**, e pertanto

11.3.2.1 ☐ **si allega la relazione paesaggistica** e la documentazione necessaria ai fini del rilascio dell'autorizzazione paesaggistica
(*) (variabile, solo nel caso di richiesta contestuale di atti di assenso presupposti alla SCIA)

11.3.2.2 ☐ l'autorizzazione paesaggistica è stata rilasciata con prot. _____ in data _____

11.3.3 ☐ **è assoggettato al procedimento di accertamento di compatibilità paesaggistica**

11.3.1 ☐ **si allega la documentazione necessaria** ai fini dell'accertamento di compatibilità paesaggistica
(*) (variabile, solo nel caso di richiesta contestuale di atti di assenso presupposti alla SCIA)

11.3.4 ☐ **accertamento di compatibilità paesaggistica** è stato rilasciato con prot. _____ in data _____

12) **Bene sottoposto a parere della Soprintendenza**

che l'immobile oggetto dei lavori, ai sensi del Parte II, Titolo I, Capo I del d.lgs. n. 42/2004,

12.1 X☐ **non è sottoposto a tutela**

12.2 ☐ **è sottoposto a tutela** e pertanto

12.2.1 ☐ **si allega la documentazione necessaria** ai fini del rilascio del parere/nulla osta
(*) (variabile, solo nel caso di richiesta contestuale di atti di assenso presupposti alla SCIA)

12.2.2 ☐ il parere/nulla osta è stato rilasciato con prot. _____ in data _____

13) **Bene inserito in zona del Centro Storico**

che l'immobile oggetto dei lavori ricade:

13.1 ☐ ZONA 1 – **Rilascio parere Soprintendenza Archeologica per opere implicante lavori di scavo;**

13.2 ☐ ZONA 2 – **Preavviso di almeno 10gg. Prima esecuzione scavi alla Soprintendenza Archeologica per esecuzione saggi;**

13.3 ☐ ZONA 3 – **Comunicazione data inizio lavori scavo con almeno 10gg di anticipo alla Soprintendenza Archeologica**

14) **Bene inserito in area di interesse archeologica (D.G.C. n. 126/89)**

che l'immobile oggetto dei lavori è sottoposto a

14.1 ☐ **zona archeologica 1 – Rilascio parere Soprintendenza Archeologica per opere implicante lavori di scavo;**

14.2 ☐ **zona archeologica 2 – Preavviso di almeno 10gg prima dell'esecuzione scavi alla Soprintendenza Archeologica per esecuzione saggi;**

14.3 ☐ **zona archeologica 3 – Comunicazione data inizio lavori scavo con almeno 10gg di anticipo alla Soprintendenza Archeologica.**

15) **Bene in area protetta**

che l'immobile oggetto dei lavori, ai sensi della legge n. 394/1991 (Legge quadro sulle aree protette) e della corrispondente normativa regionale,

15.1X ☐ **non ricade in area tutelata**

15.2 ☐ **ricade in area tutelata**, ma le opere non comportano alterazione dei luoghi o dell'aspetto esteriore degli edifici

15.3 ☐ **è sottoposto alle relative disposizioni** e pertanto

15.3.1 ☐ **si allega la documentazione necessaria** ai fini del rilascio del parere/nulla osta
(*) (variabile, solo nel caso di richiesta contestuale di atti di assenso presupposti alla SCIA)

15.3.2 ☐ il parere/nulla osta è stato rilasciato con prot. _____ in data _____

TUTELA ECOLOGICA

16) **Bene sottoposto a vincolo idrogeologico con riferimento al Piano Assetto Idrogeologico**

che, ai fini del vincolo idrogeologico, l'area oggetto di intervento

16.1X ☐ **non ricade in area vincolata** e si allega stralcio carta idrogeomorfologica e IGM estratta dal sito dell'AdB Puglia sottoposta a tutela

16.2 ☐ **ricade in area a pericolosità di frana e** pertanto

16.2.1 ☐ **si allega la documentazione necessaria** ai fini del rilascio del parere AdB Puglia
(*) (variabile, solo nel caso di richiesta contestuale di atti di assenso presupposti alla SCIA)

16.2.2 ☐ l'autorizzazione è stata rilasciata con prot. _____ in data _____

16.3 ☐ **ricade in area a pericolosità idraulica e** pertanto

16.3.1 ☐ **si allega la documentazione necessaria** ai fini del rilascio del parere AdB Puglia
(*) (variabile, solo nel caso di richiesta contestuale di atti di assenso presupposti alla SCIA)

16.3.2☐ l'autorizzazione è stata rilasciata con prot. _____ in data _____

16.4 ☐ **pur non ricadendo in area vincolata, è interessata da reticolo AdB** non riportato nella carta IGM ma presente nella carta idrogeomorfologica, pertanto alla presente è allegato studio di compatibilità.

17) Bene sottoposto a vincolo idraulico

che, ai fini del vincolo idraulico, l'area oggetto di intervento

17.1X ☐ **non è sottoposta a tutela**

17.2 ☐ **è sottoposta a tutela** ed è necessario il rilascio dell'autorizzazione di cui al comma 2 dell'articolo 115 del d.lgs. n. 152/2006 e al r.d. 523/1904, pertanto

17.2.1☐ **si allega la documentazione necessaria** ai fini del rilascio dell'autorizzazione
(*) (variabile, solo nel caso di richiesta contestuale di atti di assenso presupposti alla SCIA)

17.2.2☐ l'autorizzazione è stata rilasciata con prot. _____ in data _____

18) Zona di conservazione "Natura 2000"

che, ai fini della zona speciale di conservazione appartenente alla rete "Natura 2000" (d.P.R. n. 357/1997e d.P.R. n. 120/2003) **l'intervento**

18.1X☐ **non è soggetto a Valutazione d'incidenza (VINCA)**

18.2☐ **è soggetto a Valutazione d'incidenza (VINCA),** pertanto

18.2.1 ☐ **si allega la documentazione necessaria** all'approvazione del progetto

(*) (variabile, solo nel caso di richiesta contestuale di atti di assenso presupposti alla SCIA)

18.2.2 ☐ la valutazione è stata effettuata con prot. _____ in data _____

19) Fascia di rispetto cimiteriale

che in merito alla fascia di rispetto cimiteriale (articolo 338, testo unico delle leggi sanitarie 1265/1934)

19.1X ☐ **l'intervento non ricade nella fascia di rispetto**

19.2 ☐ **l'intervento ricade nella fascia di rispetto ed è consentito**

19.3 ☐ **l'intervento ricade in fascia di rispetto cimiteriale e non è consentito, pertanto**

19.3.1 ☐ **si allega la documentazione necessaria** per la richiesta di deroga
(*) (variabile, solo nel caso di richiesta contestuale di atti di assenso presupposti alla SCIA)

19.3.2 ☐ la relativa deroga è stata ottenuta con prot. _____
in data _____

20) **Aree a rischio di incidente rilevante**

che in merito alle attività a rischio d'incidente rilevante (d.lgs. n. 334/1999 e d.m. 9 maggio 2001):

20.1X ☐ **nel comune non è presente un'attività a rischio d'incidente rilevante**

20.2 ☐ **nel comune è presente un'attività a rischio d'incidente rilevante la relativa "area di danno"** è individuata nella pianificazione comunale

20.2.1 ☐ **l'intervento non ricade nell'area di danno**

20.2.2 ☐ **l'intervento ricade in area di danno**, pertanto

20.2.2.1 ☐ **si allega la documentazione necessaria** alla valutazione del progetto dal Comitato Tecnico Regionale
(*) (variabile, solo nel caso di richiesta contestuale di atti di assenso presupposti alla SCIA)

20.2.2.2 ☐ la valutazione del Comitato Tecnico Regionale è stata rilasciata con prot. _____ in data _____

20.3 ☐ **nel comune è presente un'attività a rischio d'incidente rilevante e la relativa "area di danno" non è individuata** nella pianificazione comunale, pertanto

20.3.1 ☐ **si allega la documentazione necessaria** alla valutazione del progetto dal Comitato Tecnico Regionale

21) **Smaltimento delle Acque di Prima Pioggia**

che, in base a quanto previsto dal d. lgs. n. 152/2006 e al Piano di Tutela delle Acque della Regione Puglia approvato dal Consiglio della Regione Puglia, con Deliberazione n. 230 del 20/10/2009 **l'intervento**

21.1 X☐ **non è soggetto alla normativa citata**

21.2 ☐ **è soggetto** pertanto

21.2.1 ☐ **si allega la documentazione necessaria per il rilascio dell'autorizzazione** da parte della Provincia
(*) (variabile, solo nel caso di richiesta contestuale di atti di assenso presupposti alla SCIA)

21.2.2 ☐ la comunicazione, riguardanti superfici dei piazzali e coperture dei fabbricati da smaltire < 2000 mq è stata effettuata alla Provincia con prot. _____ in data _____

22) **Altri vincoli di tutela ecologica**

che l'area/immobile oggetto di intervento risulta assoggettata ai seguenti vincoli:

22.1 ☐ **fascia di rispetto dei depuratori** (punto 1.2, allegato 4 della deliberazione 4 febbraio 1977 del Comitato dei Ministri per la tutela delle acque)

22.2 ☐ Altro (specificare) _____

In caso di area/immobile assoggettato ad uno o più dei sopracitati vincoli

22.2.1 ☐ **si allegano le autocertificazioni** relative alla conformità dell'intervento per i relativi vincoli

22.2.2 ☐ **si allega la documentazione necessaria** ai fini del rilascio dei relativi atti di assenso
(*) (variabile, solo nel caso di richiesta contestuale di atti di assenso presupposti alla SCIA)

22.2.3 ☐ il relativo atto di assenso è stato rilasciato con prot. _____ in data _____
(l'opzione è ripetibile in base al numero di vincoli che insistono sull'area/immobile)

TUTELA FUNZIONALE

23) **Vincoli per garantire il coerente uso del suolo e l'efficienza tecnica delle infrastrutture** (*)

che l'area/immobile oggetto di intervento risulta assoggettata ai seguenti vincoli:

23.1 ☐ **stradale** (d.m. n. 1404/1968, d.P.R. n. 495/92) (specificare) _____

23.2 ☐ **ferroviario** (d.P.R. n. 753/1980)

23.3 ☐ **elettrodotto** (d.P.C.M. 23 aprile 1992)

23.4 ☐ **gasdotto** (d.m. 24 novembre 1984)

23.5 ☐ **militare** (d.lgs. n. 66/2010)

23.6 ☐ **aeroportuale** (piano di rischio ai sensi dell'art. 707 del Codice della navigazione, specifiche tecniche ENAC)

23.7 ☐ Altro (specificare) _____

In caso di area/immobile assoggettato ad uno o più dei sopracitati vincoli

23.7.1 ☐ **si allegano le autocertificazioni** relative alla conformità dell'intervento per i relativi vincoli

23.7.2 ☐ **si allega la documentazione necessaria** ai fini del rilascio dei relativi atti di assenso
(*) (variabile, solo nel caso di richiesta contestuale di atti di assenso presupposti alla SCIA)

23.7.3 ☐ il relativo atto di assenso è stato rilasciato con prot. _____ in data _____
(l'opzione è ripetibile in base al numero di vincoli che insistono sull'area/immobile)

ASSEVERAZIONE

Tutto ciò premesso, il sottoscritto tecnico, in qualità di persona esercente un servizio di pubblica necessità ai sensi degli artt.359 e 481 del Codice Penale, esperiti i necessari accertamenti di carattere urbanistico, edilizio, statico, igienico ed a seguito del sopralluogo, consapevole di essere passibile dell'ulteriore sanzione penale nel caso di falsa asseverazione circa l'esistenza dei requisiti o dei presupposti di cui al comma 1 dell'art. 19 della L. N. 241/90

ASSEVERA

ai sensi dell'art. 20 comma 1 del DPR 380/2001

la conformità del progetto agli strumenti urbanistici approvati ed adottati, ai regolamenti edilizi vigenti, e alle altre normative di settore aventi incidenza sulla disciplina dell'attività edilizia e, in particolare, alle norme antisismiche, di sicurezza, antincendio, igienico-sanitarie nel caso in cui la verifica in ordine a tale conformità non comporti valutazioni tecnico-discrezionali, alle norme relative all'efficienza energetica.

Il sottoscritto dichiara inoltre che l'allegato progetto è compilato in piena conformità alle norme di legge e dei vigenti regolamenti comunali, nei riguardi pure delle proprietà confinanti essendo consapevole che la presente PAS non può comportare limitazione dei diritti dei terzi, fermo restando quanto previsto dall'articolo 19, comma 6-ter, della l. n. 241/1990.

Data e luogo
25 giugno 2023, Spongano

il progettista
Ing. Saverio Prete

INFORMATIVA SULLA PRIVACY (ART. 13 del d.lgs. n. 196/2003)

Ai sensi dell'art. 13 del codice in materia di protezione dei dati personali si forniscono le seguenti informazioni:

Finalità del trattamento: I dati personali dichiarati saranno utilizzati dagli uffici nell'abito del procedimento per il quale la presente PAS viene resa.

Modalità: Il trattamento avverrà sia con strumenti cartacei sia su supporti informatici a disposizione degli uffici.

Ambito di comunicazione: I dati verranno comunicati a terzi ai sensi della l. n. 241/1990, ove applicabile, e in caso di verifiche ai sensi dell'art. 71 del d.P.R. n. 445/2000.

Diritti: Il sottoscrittore può in ogni momento esercitare i diritti di accesso, rettifica, aggiornamento e integrazione dei dati ai sensi dell'art. 7 del d.lgs. n. 196/2003 rivolgendo le richieste al SUAP/SUE.

Titolare: SUE di CONVERSANO

***ALLEGATI* di cui all'art. 6 del D.Lgs. n. 28 del 03.03.2011**

Documentazione obbligatoria:

x☐ Copia fotostatica di documento di identità;
x☐ Relazione dettagliata a firma di un progettista abilitato che descriva l'intervento;
x☐ Opportuni elaborati progettuali a firma di un progettista abilitato che attestino la compatibilità del progetto con gli strumenti urbanistici approvati e i regolamenti edilizi vigenti e la non contrarietà agli strumenti urbanistici adottati, nonché il rispetto delle norme di sicurezza e' di quelle igienico-sanitarie;
x☐ Elaborati tecnici per la connessione redatti dal gestore di rete;
☐ Pareri, autorizzazioni, nulla osta, rilasciati dai soggetti competenti
- ☐ Soprintendenza
- ☐ VV.FF.
- ☐ Consorzio di Bonifica
- ☐ Amministrazione Provinciale
- x☐ Altro (specificare)

Il NO della Provincia sarà depositato prima dell'inizio dei lavori

x☐ Presentazione degli schemi impianti di cui al DM 37/2008:
x☐ Scheda tecnica impianti di energia da fonti rinnovabili;

x☐ Documentazione catastale costituita da estratto di mappa in scala 1:2000 / 1:1000 con individuazione del nuovo intervento, autenticata dal progettista, e con aggiornamento non anteriore a mesi 6;

x☐ Estratto del P.R.G. con evidenziato l'immobile e/o l'area di intervento;

x☐ DICHIARAZIONE CHE L'IMPIANTO NON SI TROVI ALL'INTERNO DI AREE FRA QUELLE SPECIFICAMENTE ELENCATE E INDIVIDUATE DALL'ALLEGATO 3) LETTERA f), AL DECRETO DEL MINISTERO DELLO SVILUPPO ECONOMICO DEL 10/09/2010 PUBBLICATO NELLA GAZZETTA UFFICIALE N.219 DEL 18/09/2010 (comma 9 BIS DELL'ART.6 D.LEGS 28/11)

x☐ Dichiarazione dell'impresa esecutrice dei lavori;

x☐ D.U.R.C. (Documento Unico di Regolarità Contributiva);

x☐ Versamento Diritti di Segreteria

Documentazione eventuale (in relazione alla tipologia dell'intervento):

x☐ Deposito documentazione norma sismica, ovvero asseverazione tecnico;

☐ Autorizzazione allo Scarico

☐ Notifica preliminare (Azienda USL e Direzione Provinciale del Lavoro)

☐ Altro (specificare)

Data e luogo
Spongano, 25 giugno 2023

il/i dichiaranti
Ing. Saverio Prete

ORDINE DEGLI INGEGNERI
della Provincia di TARANTO
Dott. Ing. Saverio PRETE
N° 597

BOLLETTINO UFFICIALE
della Regione Puglia

Direzione e Redazione: Lungomare Nazario Sauro, 33 - 70121 Bari
Tel. 080 540 6372 / 6524
Sito internet: http://burp.regione.puglia.it
e-mail: burp@pec.rupar.puglia.it - burp@regione.puglia.it

Responsabile **Dott. Francesco Monaco**

Autorizzazione Tribunale di Bari N. 474 dell'8-6-1974
Edipress dei f.lli Caraglia & C. s.a.s. - 83031 Ariano Irpino (AV)

Francesco
Monaco
10.08.2023
16:19:30
GMT+01:00