REPUBBLICA ITALIANA

# BOLLETTINO UFFICIALE
## della Regione Puglia

REGIONE PUGLIA

ANNO LIV | BARI, 17 LUGLIO 2023 | **n. 67**



**Deliberazioni del Consiglio e della Giunta**
**Concorsi**

**Il Bollettino Ufficiale della Regione Puglia si pubblica con frequenza infrasettimanale ed è diviso in due parti.**

***Nella parte I sono pubblicati:***

a) sentenze ed ordinanze della Corte Costituzionale riguardanti leggi della Regione Puglia;
b) ricorsi e sentenze di Organi giurisdizionali che prevedono un coinvolgimento della Regione Puglia;
c) leggi e regolamenti regionali;
d) deliberazioni del Consiglio Regionale riguardanti la convalida degli eletti;
e) atti e circolari aventi rilevanza esterna;
f) comunicati ufficiali emanati dal Presidente della Regione e dal Presidente del Consiglio Regionale;
g) atti relativi all'elezione dell'Ufficio di Presidenza dell'Assemblea, della Giunta regionale, delle Commissioni permanenti e loro eventuali dimissioni;
h) deliberazioni, atti e provvedimenti generali attuativi delle direttive ed applicativi dei regolamenti della Comunità Europea;
i) disegni di legge ai sensi dell'art. 8 della L.R. n. 19/97;
j) lo Statuto regionale e le sue modificazioni;
k) richieste di referendum con relativi risultati;
l) piano di sviluppo regionale con aggiornamenti o modifiche.

***Nella parte II sono pubblicati:***

a) decreti ed ordinanze del Presidente della Giunta regionale;
b) deliberazioni della Giunta regionale;
c) determinazioni dirigenziali;
d) decreti ed ordinanze del Presidente della Giunta regionale in veste di Commissario delegato;
e) atti del Difensore Civico regionale come previsto da norme regionali o su disposizioni del Presidente o della Giunta;
f) atti degli Enti Locali;
g) deliberazioni del Consiglio Regionale;
h) statuti di enti locali;
i) concorsi;
j) avvisi di gara;
k) annunci legali;
l) avvisi;
m) rettifiche;
n) atti di organi non regionali, di altri enti o amministrazioni, aventi particolare rilievo e la cui pubblicazione non è prescritta.

SOMMARIO

"Avviso per i redattori e per gli Enti:
Il Bollettino Ufficiale della Regione Puglia si attiene alle regole della Legge 150/2000 per la semplificazione del linguaggio e per la facilitazione dell'accesso dei cittadini alla comprensione degli atti della Pubblica Amministrazione. Tutti i redattori e gli Enti inserzionisti sono tenuti ad evitare sigle, acronimi, abbreviazioni, almeno nei titoli di testa dei provvedimenti".

PARTE SECONDA

**Deliberazioni del Consiglio e della Giunta**

DELIBERAZIONE DELLA GIUNTA REGIONALE 22 maggio 2023, n. 684
**D.Lgs. 42/2004 "Codice dei beni culturali e del paesaggio", art. 146, comma 6. Attribuzione all'associazione dei Comuni di Apricena (FG) e Poggio Imperiale (FG) della delega all'esercizio delle funzioni paesaggistiche ai sensi dell'art. 7 della L.r. 20/2009.**..... 44439

DELIBERAZIONE DELLA GIUNTA REGIONALE 22 maggio 2023, n. 685
**Comune di TARANTO Intervento: Progetto di sistemazione a terra della struttura mobile sanitaria a servizio dei pattugliatori polivalenti d'altura (PPA). Proponente: Direzione del Genio Marina Militare di Taranto - AUTORIZZAZIONE PAESAGGISTICA art. 90 NTA del PPTR, in deroga ai sensi dell'art. 95.** ..... 44443

DELIBERAZIONE DELLA GIUNTA REGIONALE 22 maggio 2023, n. 686
**D.Lgs. 42/2004 "Codice dei beni culturali e del paesaggio", art. 146, comma 6. Attribuzione della delega al rilascio delle autorizzazioni paesaggistiche al Comune di Scorrano in associazione con l'Unione dei Comuni di Terra di Mezzo ai sensi dell'art. 7 della L.r. 20/2009.**..... 44460

DELIBERAZIONE DELLA GIUNTA REGIONALE 22 maggio 2023, n. 687
**Comune di CARPINO (FG) Intervento: PROGETTO DEFINITIVO - LAVORI DI AMPLIAMENTO CIMITERO COMUNALE - Foglio 17 p.lla 198. Proponente: Comune di CARPINO (FG) - AUTORIZZAZIONE PAESAGGISTICA art. 90 NTA del PPTR, in deroga ai sensi dell'art. 95.**..... 44464

DELIBERAZIONE DELLA GIUNTA REGIONALE 22 maggio 2023, n. 688
**Progetto per il rifacimento della condotta idrica di adduzione del serbatoio pensile di Lanzo nel tratto compreso tra via Madonna del Pozzo ed il serbatoio per il potenziamento dell'erogazione in località San Paolo, Comune di Martina Franca (TA). AUTORIZZAZIONE PAESAGGISTICA ex art. 146 D.Lgs. 42/2004 e art. 90 NTA del PPTR, in deroga ex art. 95.**..... 44481

DELIBERAZIONE DELLA GIUNTA REGIONALE 22 maggio 2023, n. 689
**Art. 62, D.lgs. n. 42/2004 - Mancato interesse all'esercizio del diritto di prelazione per gli immobili di interesse culturale.** ..... 44486

DELIBERAZIONE DELLA GIUNTA REGIONALE 22 maggio 2023, n. 690
**Variazione delle somme disponibili per gara comunitaria telematica aperta, ex art. 60 del D.lgs. 50/2016, per l'affidamento dei servizi assicurativi in favore dell'Ente. Variazione, ai sensi dell'art. 51, c. 2, del D.Lgs. n. 118/2011 e ss.mm.ii., al bilancio di previsione 2023 e bilancio pluriennale 2023-2025, al documento tecnico di accompagnamento e al bilancio finanziario gestionale 2023-2025.** ..... 44490

DELIBERAZIONE DELLA GIUNTA REGIONALE 22 maggio 2023, n. 691
**T.U. Legge Regionale n. 4 del 5 Febbraio 2013 e s.m.i., art. 22 ter, comma 1, lett. b) e art. 22 quinquies, comma 1, lett. b) - Autorizzazione alla vendita del terreno sito in agro di Apricena località "San Sabino" al Foglio n. 10 particelle nn. 560-561-565-572-575-578, in favore di …OMISSIS….** ..... 44495

DELIBERAZIONE DELLA GIUNTA REGIONALE 22 maggio 2023, n. 692
**T.U. Legge Regionale n. 4 del 5 Febbraio 2013 e s.m.i., art. 22 ter, comma 1, lett. b) e art. 22 quinquies, comma 1, lett. b) - Autorizzazione alla vendita del podere n.37 e 37/b sito in agro di Lesina località "Limitoni" al Foglio n. 4 particelle nn.101-138aa-138ab-295-168-192aa-192ab, in favore di …OMISSIS…** ..... 44500

DELIBERAZIONE DELLA GIUNTA REGIONALE 22 maggio 2023, n. 693
**Attribuzione delle funzioni vicarie ad interim della Sezione Protezione Civile ai sensi dell'articolo 24, comma 5 del Decreto del Presidente della Giunta Regionale 22 gennaio 2021, n. 22.** ..... 44505

DELIBERAZIONE DELLA GIUNTA REGIONALE 22 maggio 2023, n. 694
**Annullamento in autotutela ex art. 21 nonies della L 241/1990 della deliberazione di Giunta Regionale n. 1155 del 09.08.2022** ..... 44509

DELIBERAZIONE DELLA GIUNTA REGIONALE 22 maggio 2023, n. 695
**T.U. Legge Regionale n. 4 del 5 Febbraio 2013 e s.m.i., art. 22 ter, comma 1, lett. b) e art. 22 quinquies, comma 1, lett. b) - Autorizzazione alla vendita dell'unità poderale n. 85/b sita in agro di Lucera, località "Supparto", al foglio n.111 part. n. 288 di ha. 0.49.50.** ..... 44514

DELIBERAZIONE DELLA GIUNTA REGIONALE 22 maggio 2023, n. 696
**T.U. Legge Regionale n. 4 del 5 Febbraio 2013 e s.m.i., art. 22 ter, comma 1, lett. b) e art. 22 quinquies, comma 1, lett. b) - Autorizzazione alla vendita del terreno sito in agro di Apricena località "San Sabino" al Foglio n. 10 particelle nn. 178-464, di complessivi Ha. 8.46.11.** ..... 44519

DELIBERAZIONE DELLA GIUNTA REGIONALE 22 maggio 2023, n. 697
**Programma di Cooperazione Europea INTERREG Italia - Croazia 2014/2020. Progetto "MARLESS MARine Litter cross-border awareNESS and innovation actions". CUP progetto B99D20000100007. Autorizzazione missioni all'estero.** ..... 44524

DELIBERAZIONE DELLA GIUNTA REGIONALE 22 maggio 2023, n. 698
**Approvazione schema di convenzione ex art.5, comma 2,L.R. n.32/2022,rubricato"Disposizioni a sostegno degli interventi di contrasto al fenomeno dell'abbandono dei rifiuti" - Autorizzazione al Direttore del Dipartimento Ambiente, Paesaggio e Qualità Urbana all'indizione di conferenza di servizi ex artt.14 e segg. L. n.241/1990,con gli enti proprietari e/o gestori delle strade interessate dal servizio** ..... 44531

DELIBERAZIONE DELLA GIUNTA REGIONALE 22 maggio 2023, n. 700
**PRESA D'ATTO DEL REGOLAMENTO ADOTTATO DALL'ORGANISMO PARITETICO PER L'INNOVAZIONE DEL COMPARTO AI SENSI DELL'ARTICOLO 6, LETTERA D) DEL CCNL DEL PERSONALE DEL COMPARTO FUNZIONI LOCALI TRIENNIO 2019-2021.** ..... 44542

DELIBERAZIONE DELLA GIUNTA REGIONALE 22 maggio 2023, n. 701
**PRESA D'ATTO DEL REGOLAMENTO ADOTTATO DALL'ORGANISMO PARITETICO PER L'INNOVAZIONE DELLA DIRIGENZA AI SENSI DELL'ARTICOLO 6, LETTERA D) DEL CCNL DEL PERSONALE DELL'AREA DELLE FUNZIONI LOCALI TRIENNIO 2016-2018.** ..... 44551

DELIBERAZIONE DELLA GIUNTA REGIONALE 22 maggio 2023, n. 702
**Espressione intesa regionale, art. 57, comma 2 del d.l. 9 febbraio 2012, n. 5, convertito nella legge 4 aprile**

**2012, n. 35 - Procedimento di autorizzazione alla variazione di oltre il 30% della capacità complessiva di stoccaggio del deposito di oli minerali "Brindisi Sud", all'interno della Centrale Termoelettrica "Federico II" loc. Cerano - Brindisi - ENEL PRODUZIONE S.p.A..** ..... 44559

DELIBERAZIONE DELLA GIUNTA REGIONALE 22 maggio 2023, n. 703
**L.R. n. 17/2016 "Riconoscimento, valorizzazione e sostegno della funzione socio-educativa delle attività di oratorio"- Art. 39 l.r. n. 44/2018 - DGR n. 288 /2019, DGR n. 2372/2019 e DGR 1488/2021 - : Linee di indirizzo per il finanziamento delle attività degli Oratori con le risorse dell'esercizio finanziario 2023- Rinnovo protocollo di intesa tra Regione Puglia e Regione Ecclesiastica Puglia.** ..... 44565

DELIBERAZIONE DELLA GIUNTA REGIONALE 22 maggio 2023, n. 704
**"Teatro Pubblico Pugliese-Consorzio Regionale per le Arti e la Cultura". Indirizzi per la partecipazione all'Assemblea Ordinaria dei Soci del 23 maggio 2023.** ..... 44579

DELIBERAZIONE DELLA GIUNTA REGIONALE 22 maggio 2023, n. 706
**T.U. Legge Regionale n. 4 del 5 Febbraio 2013 e s.m.i., art. 22 ter, comma 1, lett. b) e art. 22 quinquies, comma 1, lett. a) - Autorizzazione all'alienazione dell' immobile in agro di Carovigno, località "Canali", Fg. 60, p. lla 810/p, 29/p, 73/p e 74/p e 810 sub. 3, 4, 7, 8/p, 9/p per complessivi 189 mq, in favore di OMISSIS** ..... 44583

DELIBERAZIONE DELLA GIUNTA REGIONALE 22 maggio 2023, n. 707
**Programma Operativo FEAMPA 2021/2027 – Istituzione capitoli di bilancio e Variazione al bilancio di previsione 2023 e pluriennale 2023-2025, ai sensi dell'art. 51 D.Lgs. n. 118/2011 e ss.mm.ii. per assistenza tecnica.** ..... 44588

DELIBERAZIONE DELLA GIUNTA REGIONALE 22 maggio 2023, n. 708
**Variazione Bilancio di Previsione 2023 e Pluriennale 2023-2025 ex D.Lgs. 118/11 - debito fuori bilancio riconosciuto legittimo ex art. 73 comma 4 D.Lgs. 118/11 derivante dalla sentenza dell'ufficio del giudice di pace di Taranto n. 579/2023.** ..... 44600

DELIBERAZIONE DELLA GIUNTA REGIONALE 22 maggio 2023, n. 712
**Riorganizzazione dei Comitati Etici della Regione Puglia in attuazione dei Decreti del Ministro della Salute del 26, 27 e 30 gennaio 2023 – Definizione modalità di nomina dei componenti dei Comitati Etici Territoriali (CET) e Locali (CEL) in fase di prima applicazione della norma nazionale e misure per assicurare il passaggio di funzioni tra i Comitati Etici.** ..... 44606

DELIBERAZIONE DELLA GIUNTA REGIONALE 22 maggio 2023, n. 713
**EU Design Days della rete ERRIN. Autorizzazione missione all'estero - Bruxelles, 24/26 maggio 2023.** ..... 44621

DELIBERAZIONE DELLA GIUNTA REGIONALE 22 maggio 2023, n. 714
**Programma CTE Imterreg V–A Grecia-Italia 2014-2020. Variazione di bilancio di previsione 2023 e pluriennale 2023-2025 ai sensi dell'art. 51 del D.Lgs. n. 118/2011 e ss.mm.ii.** ..... 44625

DELIBERAZIONE DELLA GIUNTA REGIONALE 22 maggio 2023, n. 715
**Risorse Decreto Interministeriale n. 417 del 28/12/2022 finalizzato al finanziamento di iniziative di "Sharing Mobility". Indirizzo all'attivazione della procedura e Variazione piano investimenti e al Bilancio di previsione 2023 e pluriennale 2023-2025, al Doc. tecnico di accompagnamento e al Bilancio Gestionale Finanziario 2023-2025.** ..... 44634

DELIBERAZIONE DELLA GIUNTA REGIONALE 22 maggio 2023, n. 716
**Riprogrammazione risorse FSC 2014-2020 di cui alle Delibere CIPE n. 54/2016, n. 98/2017 e n. 12/2018.**

**Programma di investimenti per l'acquisto di nuovo materiale rotabile ferroviario - Variazione, ai sensi dell'art. 51 c. 2, D. Lgs. 118/2011 e s.m.i, al Bilancio di previsione 2023 e pluriennale 2023-2025, al Documento tecnico di accompagnamento e al Bilancio Finanziario Gestionale 2023-2025** ..... 44646

DELIBERAZIONE DELLA GIUNTA REGIONALE 22 maggio 2023, n. 717
**L.R. 30-04-1980, n. 34 e art. 6 L.R. n. 28/2017 - Conferma adesione della Regione Puglia alla Fondazione Giuseppe Di Vagno con sede in Conversano - anno 2023.** ..... 44657

DELIBERAZIONE DELLA GIUNTA REGIONALE 22 maggio 2023, n. 718
**P.O.R. Puglia FESR FSE 2014 - 2020 - P.O.C. Puglia 2014-2020 - Azione 3.4 - Avviso Pubblico RADICI E ALI. Variazione al bilancio di previsione per l' esercizio finanziario 2023 e pluriennale 2023-2025 ai sensi dell'art. 51 c. 2 del D. Lgs. n. 118/2011 e s.m.i..** ..... 44663

DELIBERAZIONE DELLA GIUNTA REGIONALE 22 maggio 2023, n. 719
**Comuni di Gravina in Puglia e Altamura – Consorzio di Bonifica Terre D'Apulia. "Lavori per interventi di manutenzione straordinaria per l'incremento della sicurezza della DIGA di SAGLIOCCIA" - AUTORIZZAZIONE PAESAGGISTICA ex art. 146 DLgs 42/2004 e art. 90 NTA del PPTR, in deroga ex art. 95.** ..... 44674

DELIBERAZIONE DELLA GIUNTA REGIONALE 25 maggio 2023, n. 721
**Progetto Definitivo delle opere sostitutive del passaggio a livello al km 606+820 della linea ferroviaria Bologna - Lecce, in comune di Trani (BT) - rilascio assenso ex art. art. 2 della Legge n. 354/1998** ..... 44701

DELIBERAZIONE DELLA GIUNTA REGIONALE 29 maggio 2023, n. 750
**Trasferimento, ai sensi dell'art. 24, c. 2, lett. m) della L.R. n. 17/2000, di risorse economiche vincolate ai Comuni per la manutenzione del demanio idrico superficiale.** ..... 44729

DELIBERAZIONE DELLA GIUNTA REGIONALE 14 giugno 2023, n. 842
**L.R. n. 18/2002 - Art. 26, comma 2. Adeguamento obbligatorio all'inflazione della base tariffaria dei prezzi minimi dei titoli di viaggio del trasporto pubblico regionale e locale per i servizi non rientranti tra quelli di nuova contrattualizzazione di cui alle DGR 957/2018 (Trenitalia S.p.A.), DGR 2202/2021 (Ferrotramviaria S.p.A.), DGR 2203/2021 (Ferrovie Appulo Lucane s.r.l.), DGR 2204/2021 (Ferrovie del Gargano s.r.l.).** .... 44741

DELIBERAZIONE DELLA GIUNTA REGIONALE 19 giugno 2023, n. 852
**Servizio di assistenza tecnica a supporto dell'Autorità di Gestione del Piano Strategico PAC 2023-2027 - Modifica al documento di programmazione biennale del fabbisogno di forniture e servizi della Regione Puglia relativi al biennio 2023 - 2024, approvato con la D.G.R. del 03/04/2023, n.425.** ..... 44747

DELIBERAZIONE DELLA GIUNTA REGIONALE 26 giugno 2023, n. 901
**Approvazione pacchetti di day-service. Modifica tariffario regionale. Integrazione deliberazione di Giunta regionale n. 1015 del 07/07/2016.** ..... 44752

DELIBERAZIONE DELLA GIUNTA REGIONALE 30 giugno 2023, n. 912
**Proroga dei termini stabiliti dall'Atto Unilaterale d'Obbligo per le attività integrative di stage finalizzate al conseguimento della qualifica IeFP da parte degli studenti iscritti al III (terzo) e al II (secondo) anno di corso nell'a.s. 2020/21 di cui all'Avviso pubblico n. 2/POC/2021 ai soli fini della rendicontazione Mirweb.** ..... 44776

DELIBERAZIONE DELLA GIUNTA REGIONALE 30 giugno 2023, n. 913
**Art. 7 della L.R. n.2/2009 - art. 9 del R.R. n.25/2013 "Calendario ufficiale annuale delle manifestazioni fieristiche internazionali, nazionali e regionali" - Anno 2024. Approvazione.** ..... 44780

DELIBERAZIONE DELLA GIUNTA REGIONALE 3 luglio 2023, n. 946
**DGR del 15/12/2009 n. 2528 - Integrazione - Accordo Integrativo Regionale del Servizio Emergenza Urgenza "118" - Determinazioni** ..... 44786

**Appalti-Bandi, Concorsi e Avvisi**

**Concorsi**

REGIONE PUGLIA - DETERMINAZIONE DEL DIRIGENTE SEZIONE PERSONALE 12 luglio 2023, n. 843
**Concorso per titoli ed esame per l'assunzione a tempo pieno e indeterminato di n. 209 unità di categoria D, Area "Legislativa"- profilo professionale "Specialista Legislativo"- assunzione.** ..... 44799

REGIONE PUGLIA - DETERMINAZIONE DEL DIRIGENTE SEZIONE PERSONALE 12 luglio 2023, n. 844
**Concorso per titoli ed esame per l'assunzione a tempo pieno e indeterminato di n. 209 unità di categoria D Area "Amministrativa" - profilo professionale "Specialista Amministrativo" - Ambito "Gestione risorse strumentali" - assunzione.** ..... 44804

REGIONE PUGLIA - DETERMINAZIONE DEL DIRIGENTE SEZIONE PERSONALE 12 luglio 2023, n. 845
**Concorso per titoli ed esame per l'assunzione a tempo pieno e indeterminato di n. 209 unità di categoria D Area "Competitività e Sviluppo del Sistema (Policy regionali)" - profilo professionale "Specialista Tecnico di Policy" - Ambito "Ambiente" - assunzione.** ..... 44809

REGIONE PUGLIA - DETERMINAZIONE DEL DIRIGENTE SEZIONE PERSONALE 12 luglio 2023, n. 846
**Concorso, per titoli ed esame, per l'assunzione a tempo pieno e indeterminato di n. 209 unità di categoria D Area "Amministrativa" - profilo professionale "Specialista Amministrativo" - Ambito "Auditing e controllo" - assunzione.** ..... 44814

REGIONE PUGLIA - DETERMINAZIONE DEL DIRIGENTE SEZIONE PERSONALE 12 luglio 2023, n. 847
**D.D. 1250/2021 e 1371/2021 - Concorsi per titoli ed esame per l'assunzione a tempo pieno e indeterminato di n. 209 unità di categoria D per vari profili professionali. Bando n. 3 area professionale " Amministrativa" - profilo professionale "Specialista amministrativo", n. 6 posti – ambito di ruolo "Gestione E Sviluppo Risorse Umane"- Rettifica graduatoria di cui alla D.D. 974 del 5.10.2022 e successiva assunzione.** ..... 44819

REGIONE PUGLIA - DETERMINAZIONE DEL DIRIGENTE SEZIONE PERSONALE 12 luglio 2023, n. 848
**Concorso per titoli ed esame per l'assunzione a tempo pieno e indeterminato di n. 209 unità di categoria D Area "Informatica e tecnologica" - profilo professionale "Specialista sistemi informativi e tecnologie"- assunzioni.** ..... 44854

REGIONE PUGLIA - DETERMINAZIONE DEL DIRIGENTE SEZIONE PERSONALE 12 luglio 2023, n. 849
**D.D. 1250/2021 e 1371/2021 - Concorsi per titoli ed esame per l'assunzione a tempo pieno e indeterminato di n. 209 unità di categoria D per vari profili professionali. Bando n. 2 area professionale "Area Amministrativa" - profilo professionale "Specialista amministrativo", n. 9 posti - ambito di ruolo "Gestione affari legali"- Assunzione.** ..... 44859

PARTE SECONDA

***Deliberazioni del Consiglio e della Giunta***

DELIBERAZIONE DELLA GIUNTA REGIONALE 22 maggio 2023, n. 684

**D.Lgs. 42/2004 "Codice dei beni culturali e del paesaggio", art. 146, comma 6. Attribuzione all'associazione dei Comuni di Apricena (FG) e Poggio Imperiale (FG) della delega all'esercizio delle funzioni paesaggistiche ai sensi dell'art. 7 della L.r. 20/2009.**

Il Presidente della Giunta Regionale, Dott. Michele Emiliano, con deleghe al Paesaggio e Urbanistica, Pianificazione territoriale, Assetto del territorio, sulla base dell'istruttoria espletata dal Servizio Osservatorio e Pianificazione Paesaggistica e confermata dal Dirigente della Sezione Tutela e Valorizzazione del Paesaggio, propone quanto segue.

**Visto:**

- l'art. 146, comma 6, del D.Lgs. 22 gennaio 2004 n. 42 (Codice dei beni culturali e del paesaggio);
- gli artt. 7, 8 e 10 della LR 7 ottobre 2009 (Norme per la pianificazione paesaggistica).
- il Piano Paesaggistico Territoriale regionale (PPTR), approvato con la Deliberazione di Giunta Regionale n. 176 del 16.2.2015, pubblicata sul BURP n. 40 del 23.3.2015;

**Premesso che:**

- l'art. 146, comma 6, del D.Lgs. 22 gennaio 2004 n. 42 (Codice dei beni culturali e del paesaggio) stabilisce che: "*La regione esercita la funzione autorizzatoria in materia di paesaggio avvalendosi di propri uffici dotati di adeguate competenze tecnico-scientifiche e idonee risorse strumentali. Può tuttavia delegarne l'esercizio, per i rispettivi territori, a province, a forme associative e di cooperazione fra enti locali come definite dalle vigenti disposizioni sull'ordinamento degli enti locali, agli enti parco, ovvero a comuni, purché gli enti destinatari della delega dispongano di strutture in grado di assicurare un adeguato livello di competenze tecnico-scientifiche nonché di garantire la differenziazione tra attività di tutela paesaggistica ed esercizio di funzioni amministrative in materia urbanistico-edilizia*";
- l'art. 7 della legge regionale 7 ottobre 2009 n. 20, così come modificato dalla LR n. 28/2016, disciplina il procedimento di delega ai soggetti titolati per il rilascio delle autorizzazioni paesaggistiche e i provvedimenti autorizzatori, comunque denominati, previsti dal capo IV del titolo I della parte III e dal capo II del titolo I della parte IV del d.lgs. 42/2004, nonché dalla vigente pianificazione paesaggistica e detta disposizioni in merito alla istituzione delle Commissioni locali per il paesaggio ai sensi dell'art. 148 dello stesso Codice;
- l'art. 8 della LR 7 ottobre 2009 n. 20 così come modificato dalla LR 19 aprile 2015, n.19 e dalla LR 26 ottobre 2016, n. 28 disciplina il funzionamento delle Commissioni Locali per il Paesaggio;
- l'art. 10 della LR 7 ottobre 2009 n.20 prevede che la Giunta regionale attribuisca la delega di cui sopra;
- in coerenza con il Codice dell'Amministrazione Digitale che promuove l'utilizzo delle tecnologie informatiche e per adottare standard comuni e azioni coordinate con gli enti locali, la Regione, con le delibere di Giunta Regionale 2961/2010 e 2905/2012, ha stabilito che la trasmissione delle autorizzazioni paesaggistiche e gli accertamenti di compatibilità paesaggistica rilasciati dagli enti delegati debba avvenire in maniera telematica, immediatamente dopo il rilascio (e comunque non oltre 30 gg dallo stesso),attraverso il Sistema Informativo Territoriale in una sezione accessibile all'indirizzo https://pugliacon.regione.puglia.it/ (sezione Procedimenti Amministrativi);
- con DGR n. 985/2015, ai fini della semplificazione e informatizzazione dei procedimenti in materia paesaggistica, è stata approvata la modulistica di riferimento per le istanze di Autorizzazione Paesaggistiche (art. 146 D.Lgs. 42/2004 art. 90, NTA del PPTR), Autorizzazione Paesaggistica semplificata (dPR n. 139/2010 art. 90, NTA del PPTR), istanza di accertamento compatibilità paesaggistica (art. 167 e 181 D.Lgs.

n. 42/82004), istanza di accertamento di compatibilità paesaggistica (art. 91 NTA del PPTR) e parere di compatibilità paesaggistica (art. 96.1 - NTA del PPTR), e stabilisce che la trasmissione delle Autorizzazioni Paesaggistiche (rilasciate ai sensi dell'art. 90 delle NTA del PPTR), dei provvedimenti di Accertamento di Compatibilità Paesaggistica (rilasciate ai sensi dell'art. 91 delle NTA del PPTR) e dei relativi elenchi debbano essere effettuate per via telematica attraverso le apposite procedure previste dal SIT regionale come previsto dall' art. 94 delle NTA del PPTR, corredate dalle informazioni necessarie e gli allegati obbligatori secondo le indicazioni presenti sul SIT stesso;

- con DGR n. 965/2017 è stato approvato lo schema di regolamento per il funzionamento della Commissione Locale per il Paesaggio;

**Premesso che:**

- con precedenti deliberazioni della Giunta, in forza della ricognizione operata ai sensi dell'art. 10 della LR n. 20/2009, è stata attribuita ai Comuni di cui all'elenco consultabile all'indirizzo web https://pugliacon.regione.puglia.it la delega di cui all'art. 7 della stessa LR n. 20/2009, nei limiti e nei termini dello stesso art. 7, fermo restando comunque il rispetto posto in capo ai Comuni delegati dei requisiti previsti dall'art. 146, comma 6 del Codice, con riserva di integrare detto elenco ad esito degli adempimenti, da parte dei Comuni, richiamati nella DGR n. 2273/2009;
- con DGR n. 2178 del 28.12.2016, è stata attribuita ai comuni di Apricena (FG) e Isole Tremiti (FG), in associazione, ai comuni di Lesina (FG), Serracapriola (FG) e Poggio Imperiale (FG) la delega all'esercizio delle funzioni paesaggistiche;

**Preso atto che**:

- il Comune di Poggio Imperiale con Deliberazione di CC n. 27 del 23.9.2022, ha esercitato il recesso dalla Convenzione per la Commissione per il paesaggio con il Comune di Lesina e Serracapriola, istituita con propria Deliberazione di CC n. 19 del 17.10.2018;
- il Comune di Apricena, con Deliberazione di CC n. 37 del 28.7.2022, ha provveduto alla revoca dell'atto deliberativo consigliare n. 39 del 19.12.2017 – istituzione in forma associata tra i Comuni di Rodi Garganico e Isole Tremiti - e contestualmente all'approvazione della Convenzione tra il Comune di Apricena e Poggio Imperiale, per la costituzione in forma associata della Commissione Locale per il Paesaggio, per il rilascio delle autorizzazioni paesaggistiche, in esecuzione di quanto disciplinato dell'articolo 148 del D.Lgs. n. 42/2004 e dall'art. 8 della LR n. 20/2009, prevedendo il ricorso allo strumento giuridico della convenzione ai sensi dall'art. 30 del citato D.Lgs. 267/2000, il cui schema è stato approvato unitamente al regolamento per il funzionamento della commissione locale per il paesaggio.

**Considerato che** il Comune di Apricena ha trasmesso**:**

- con PEC del 13.12.2022 acquisita al protocollo regionale col n. 145/66 del 04.01.2023, gli atti e i provvedimenti attestanti l'avvio della procedura di delega consistenti nella seguente documentazione:
  - Deliberazione del Consiglio Comunale n. 37 del 23.9.2022 del Comune di Apricena avente ad oggetto: REVOCA ATTO DELIBERATIVO CONSIGLIARE N. 39 DEL 19.12.2017 –ISTITUZIONE IN FORMA ASSOCIATA TRA I COMUNI DI RODI GARGANICO E ISOLE TREMITI DELLA COMMISSIONE LOCALE PER IL PAESAGGIO, AI SENSI DELL'ART. 8 DELLA L.R. N. 20/2009 E DELL'ART. 148 DEL D. LGS 42/2004 E CONTESTUALE COSTITUZIONE DELLA NUOVA COMMISSIONE LOCALE PER IL PAESAGGIO IN ASSOCIAZIONE CON IL COMUNE DI POGGIO IMPERIALE;
  - ALLEGATO ALLA DELIBERA DI CC N. 37 DEL 28.07.2022 REGOLAMENTO PER IL FUNZIONAMENTO DELLA COMMISSIONE LOCALE PER IL PAESAGGIO DEI COMUNI ASSOCIATI DI APRICENA (FG) E POGGIO IMPERIALE ADEGUATO ALLA DGR N. 965 DEL 13/06/2017;
  - Deliberazione del Consiglio Comunale n. 28 del 23.9.2022 del Comune di Poggio Imperiale avente ad oggetto: ADESIONE ALLA COMMISSIONE LOCALE PER IL PAESAGGIO ASSOCIAZIONE CON IL

COMUNE DI APRICENA ISTITUITA AI SENSI DELL'ART. 8 DELLA LR 20/2009 E S.M.I. E DELLARTICOLO 148 DEL D.LGS. 42/2004;

- CONVENZIONE PER L'ISTITUZIONE E IL FUNZIONAMENTO DELLA COMMISSIONE LOCALE PER I PAESAGGIO IN FORMA ASSOCIATA (ART. 148 D. LGS.42/2004 E ART. 8 L.R. 20/2009) TRA IL COMUNE DI APRICENA E IL COMUNE DI POGGIO IMPERIALE;

- con PEC del 28.03.2023 acquisita al protocollo regionale col n. 145/1813 del 28.02.2023 la Deliberazione del Consiglio Comunale n. 23 del 23.02.2023 avente ad oggetto "ISTITUZIONE UFFICIO PAESAGGIO E INDIVIDUAZIONE DELLE PROFESSIONALITA' INTERNE" con cui è stato istituito l'Ufficio Paesaggio presso la sede del Comune di Apricena quale comune Capofila della Commissione Locale per il Paesaggio tra i Comuni di Apricena e Poggio Imperiale;
- con PEC del 28.03.2023 acquisita al protocollo regionale col n. 145/1843 del 01.03.2023, la CONVENZIONE PER L'ISTITUZIONE E IL FUNZIONAMENTO DELLA COMMISSIONE LOCALE PER I PAESAGGIO IN FORMA ASSOCIATA (ART. 148 D. LGS.42/2004 E ART. 8 L.R. 20/2009) TRA IL COMUNE DI APRICENA E IL COMUNE DI POGGIO IMPERIALE.

**Tutto ciò premesso e considerato** per quanto innanzi si ritiene che sussistano i presupposti di fatto e di diritto, ai sensi dell'art. 10 della LR 20/2009, per attribuire la delega di cui all'art. 7 co.3 della L.r. 7 ottobre 2009, n. 20 all'**Associazione dei Comuni di Apricena (FG) e Poggio Imperiale (FG).**

***Garanzie di riservatezza***

"La pubblicazione sul BURP, nonché la pubblicazione all'Albo o sul sito istituzionale, salve le garanzie previste dalla legge 241/1990 in tema di accesso ai documenti amministrativi, avviene nel rispetto della tutela della riservatezza dei cittadini secondo quanto disposto dal Regolamento UE n. 679/2016 in materia di protezione dei dati personali, nonché dal D.Lgs. 196/2003 ss.mm.ii., ed ai sensi del vigente Regolamento regionale 5/2006 per il trattamento dei dati sensibili e giudiziari, in quanto applicabile. Ai fini della pubblicità legale, il presente provvedimento è stato redatto in modo da evitare la diffusione di dati personali identificativi non necessari ovvero il riferimento alle particolari categorie di dati previste dagli articoli 9 e 10 del succitato Regolamento UE".

**COPERTURA FINANZIARIA AI SENSI DEL D.LGS. 118/2011 E SS.MM.II.**

La presente deliberazione non comporta implicazioni, dirette e/o indirette, di natura economico-finanziaria e/o patrimoniale e dalla stessa non deriva alcun onere a carico del bilancio regionale.

Il Presidente, sulla base delle risultanze istruttorie come innanzi illustrate, ai sensi dell'articolo 4 – comma 4 – lettera d) della L.R. 7/1997 e del DPGR 263/2021 propone alla Giunta:

1. **DI ATTRIBUIRE**, in forza della ricognizione operata ai sensi dell'art. 10 della L.r. 20/2009 , all'**Associazione dei Comuni di Apricena (FG) e Poggio Imperiale (FG)** la delega di cui all'art. 7 della stessa L.r. 20/2009, nei limiti e nei termini dello stesso art. 7, fermo restando comunque il rispetto dei requisiti previsti dall'art. 146 comma 6 del Codice.
2. **DI PUBBLICARE** il presente provvedimento sul BURP in versione integrale.
3. **DI TRASMETTERE** il presente provvedimento, a cura del Servizio Osservatorio e Pianificazione Paesaggistica:
   - al Ministero della Cultura Soprintendenza Archeologia, belle arti e paesaggio per le Province di Barletta, Andria, Trani e Foggia;
   - al Comune di Apricena;
   - al Comune Poggio Imperiale;
   - ai Comuni di Rodi Garganico, Isole Tremiti, Lesina e Serracapriola.

I sottoscritti attestano che il procedimento istruttorio loro affidato è stato espletato nel rispetto della vigente normativa regionale, nazionale e comunitaria e che il presente schema di provvedimento, dagli stessi predisposto ai fini dell'adozione dell'atto finale da parte della Giunta Regionale, è conforme alle risultanze istruttorie.

Il Funzionario PO Autorizzazioni Paesaggistiche e Pareri
(Arch. Luigi GUASTAMACCHIA)

Il Dirigente della Sezione Tutela e Valorizzazione del Paesaggio
Dirigente *ad interim* del Servizio Osservatorio e Pianificazione Paesaggistica
(Arch. Vincenzo LASORELLA)

Il Direttore, ai sensi dell'art. 18, comma 1, Decreto del Presidente della Giunta regionale 22 gennaio 2021, n. 22 e ss.mm.ii., NON RAVVISA la necessità di esprimere osservazioni alla presente proposta di DGR.

Il Direttore del Dipartimento Ambiente, Paesaggio e Qualità Urbana
(Ing. Paolo Francesco GAROFOLI)

Il Presidente Della Giunta Regionale
(Dott. Michele EMILIANO)

**L A G I U N T A**

**UDITA** la relazione istruttoria e la conseguente proposta del Presidente della Giunta Regionale;

**VISTE** le sottoscrizioni poste in calce alla proposta di deliberazione;

**A VOTI** unanimi espressi nei modi di legge;

**D E L I B E R A**

per le motivazioni espresse in narrativa che qui si intendono integralmente riportate:

1. **DI APPROVARE** la relazione del Presidente Della Giunta Regionale.
2. **DI ATTRIBUIRE**, in forza della ricognizione operata ai sensi dell'art. 10 della L.r. 20/2009 , all'**Associazione dei Comuni di Apricena (FG) e Poggio Imperiale (FG)** la delega di cui all'art. 7 della stessa L.r. 20/2009, nei limiti e nei termini dello stesso art. 7, fermo restando comunque il rispetto dei requisiti previsti dall'art. 146 comma 6 del Codice.
3. **DI PUBBLICARE** il presente provvedimento sul BURP in versione integrale.
4. **DI TRASMETTERE** il presente provvedimento, a cura del Servizio Osservatorio e Pianificazione Paesaggistica:
   - al Ministero della Cultura Soprintendenza Archeologia, belle arti e paesaggio per le Province di Barletta, Andria, Trani e Foggia;
   - al Comune di Apricena;
   - al Comune Poggio Imperiale;
   - ai Comuni di Rodi Garganico, Isole Tremiti, Lesina e Serracapriola.

| **Il Segretario generale della Giunta** | **Il Presidente della Giunta** |
|---|---|
| ANNA LOBOSCO | MICHELE EMILIANO |

DELIBERAZIONE DELLA GIUNTA REGIONALE 22 maggio 2023, n. 685

**Comune di TARANTO Intervento: Progetto di sistemazione a terra della struttura mobile sanitaria a servizio dei pattugliatori polivalenti d'altura (PPA). Proponente: Direzione del Genio Marina Militare di Taranto - AUTORIZZAZIONE PAESAGGISTICA art. 90 NTA del PPTR, in deroga ai sensi dell'art. 95.**

Il Presidente della Giunta Regionale, Dott. Michele Emiliano, con deleghe al Paesaggio e Urbanistica, Pianificazione territoriale, Assetto del territorio, sulla base dell'istruttoria espletata dalServizio Osservatorio e Pianificazione Paesaggistica e confermata dal Dirigente della Sezione Tutela e Valorizzazione delPaesaggio, propone quanto segue.

**Visto:**
- la Parte III del D.Lgs. 42 del 22 gennaio 2004 recante "*Codice dei Beni Culturali e del Paesaggio*" e in particolare l'art. 146;
- il Piano Paesaggistico Territoriale regionale (PPTR), approvato con la Deliberazione di Giunta Regionale n. 176 del 16.02.2015, pubblicata sul BURP n. 40 del 23.03.2015;
- l'art. 90 delle NTA del PPTR "Autorizzazione paesaggistica";
- l'art. 91 delle NTA del PPTR "Accertamento di compatibilità paesaggistica";
- l'art. 95 delle NTA del PPTR "Realizzazione di opere pubbliche o di pubblica utilità".

**Premesso che** con nota prot. n. 7095 del 20.6.2022, acquisita al prot. regionale col n. 145/7880 del 23.9.2022, la Direzione del Genio Marina di Taranto ha presentato per il progetto in oggetto istanza di autorizzazione paesaggistica ex art. 90 delle NTA del PPTR in deroga ex art. 95 delle NTA.

**Dato che** per i lavori in oggetto:
- con nota prot. n. 145/909 del 13.2.2023è stato comunicato l'avvio del procedimento ed il nominativo del tecnico responsabile del procedimento, ai sensi dell'art. 7 della LN n. 241/1990 inviando la relazione tecnica illustrativa e la proposta di provvedimento alla competente Soprintendenza;
- con notaprot. n. 2052 del 9.3.2023, acquisita al prot. regionale col n. 145/2049 del 9.3.2023, la Soprintendenza ha espresso, per il progetto in oggetto, il proprio parere obbligatorio e vincolante favorevole condividendo le prescrizioni di cui alla nota prot. n. 145/909 del 13.2.2023.

**Considerato che**:
L'intervento in oggetto si colloca all'interno della suddetta stazione navale in prossimità di una infrastruttura dedicata all'uso di servizi sociali (edificio 72A) per il personale della Marina Militare, in particolare è stata individuata un'area adeguata per predisporre:
- una tendo copertura autoportante retraibile;
- una trave cordolo finalizzata nel contenere i carichi indotti dalla tendo struttura;
- una serie di adeguamenti e trasformazioni delle reti presenti quali reti elettriche, idriche e di scarico reflui a servizio dei moduli sanitari.

Il progetto in oggetto interferisce con il Bene Paesaggistico (BP) ***"Territori costieri"*** poiché l'intervento risulta in contrasto con l'art. 45 che ritiene al punto a1) non ammissibili piani, progetti e interventi che comportano:
- *realizzazione di qualsiasi nuova opera edilizia, fatta eccezione per le opere finalizzate al recupero/ripristino dei valori paesistico/ambientali;*
- *trasformazione del suolo che non utilizzi materiali e tecniche costruttive che garantiscano permeabilità.*

**Considerato, altresì, che** con riferimento alla possibilità di ricorrere, per il caso in oggetto, a procedure in deroga alle norme paesaggistiche, l'art. 95 delle NTA del PPTR prevede che: "*Le opere pubbliche o di pubblica utilità possono essere realizzate in deroga alle prescrizioni previste dal Titolo VI delle presenti norme per i beni paesaggistici e gli ulteriori contesti, purché in sede di autorizzazione paesaggistica o in sede di accertamento di compatibilità paesaggistica si verifichi che dette opere siano comunque compatibili con gli obiettivi di qualità*

*di cui all'art. 37 e non abbiano alternative localizzative e/o progettuali*".

**Preso atto:**
- del Parere Tecnico del Servizio Osservatorio e Pianificazione Paesaggistica allegato, parte integrante e sostanziale del presente provvedimento (ALLEGATO A);
- del Parere della Soprintendenza Nazionale per il Patrimonio Culturale Subacqueo di Taranto con nota prot. n. 2052 del 9.3.2023 parte integrante e sostanziale dell'Allegato A e ad esso allegato anche nella versione destinata alla pubblicazione priva di dati non divulgabili.

**Dato atto che** il presente provvedimento attiene esclusivamente agli aspetti di natura paesaggistica, con riferimento alla compatibilità delle opere con il vigente PPTR. Sono fatte salve tutte le ulteriori autorizzazioni e/o assensi, qualora necessari, rivenienti dalle vigenti disposizioni normative in materia sanitaria e/o di tutela ambientale.

**Richiamato** l'art.146 c. 4 del D. Lgs. 42/2004 che prevede: "*L'autorizzazione è efficace per un periodo di cinque anni, scaduto il quale l'esecuzione dei progettati lavori deve essere sottoposta a nuova autorizzazione. I lavori iniziati nel corso del quinquennio di efficacia dell'autorizzazione possono essere conclusi entro e non oltre l'anno successivo la scadenza del quinquennio medesimo. Il termine di efficacia dell'autorizzazione decorre dal giorno in cui acquista efficacia il titolo edilizio eventualmente necessario per la realizzazione dell'intervento, a meno che il ritardo in ordine al rilascio e alla conseguente efficacia di quest'ultimo non sia dipeso da circostanze imputabili all'interessato.*"

**Ritenuto che,** alla luce delle risultanze istruttorie di cui al Parere Tecnico allegato (ALLEGATO A), in accordo con il parere della Soprintendenza Nazionale per il Patrimonio Culturale Subacqueo di Taranto nota prot. n. 2052 del 9.3.2023, sussistano i presupposti di fatto e di diritto per il rilascio,con le prescrizioni riportate nel Parere Tecnico allegato (ALLEGATO A), del provvedimento di Autorizzazione Paesaggistica ai sensi dell'art. 146 del D. Lgs. 42/2004 e dell'art. 90 delle NTA del PPTR, in deroga ai sensi dell'art. 95 delle medesime NTA, per ilprogetto di *"Sistemazione a terra della struttura mobile sanitaria a servizio dei pattugliatori polivalenti d'altura (PPA)"*di cui all'oggetto composto dagli elaborati elencati, con la relativa impronta informatica secondo l'algoritmo MD5, nel parere tecnico allegato.

***Garanzie di riservatezza***

"La pubblicazione sul BURP, nonché la pubblicazione all'Albo o sul sito istituzionale,salve le garanzie previste dalla legge 241/1990 in tema di accesso ai documenti amministrativi, avviene nel rispetto della tutela della riservatezza dei cittadini secondo quanto disposto dal Regolamento UE n. 679/2016 in materia di protezione dei dati personali, nonché dal D.Lgs. 196/2003 ss.mm.ii., ed ai sensi del vigente Regolamento regionale 5/2006 per il trattamento dei dati sensibili e giudiziari, in quanto applicabile. Ai fini della pubblicità legale, il presente provvedimento è stato redatto in modo da evitare la diffusione di dati personali identificativi non necessari ovvero il riferimento alle particolari categorie di dati previste dagli articoli 9 e 10 del succitato Regolamento UE".

**COPERTURA FINANZIARIA AI SENSI DEL D.LGS. 118/2011 E SS.MM.II.**

La presente deliberazione non comporta implicazioni, dirette e/o indirette, di natura economico-finanziaria e/o patrimoniale e dalla stessa non deriva alcun onere a carico del bilancio regionale.

*Il Presidente, sulla base delle risultanze istruttorie come innanzi illustrate, ai sensi dell'articolo 4 – comma 4 – lettera d) della L.R. 7/1997 e del DPGR 263/2021 propone alla Giunta:*

1. **DI RILASCIARE**, per il progetto di *"Sistemazione a terra della struttura mobile sanitaria a servizio dei pattugliatori polivalenti d'altura (PP*A)" Proponente: Direzione del Genio Marina di Taranto in accordo con il Parere Tecnico, allegato e parte integrante e sostanziale del presente provvedimento (ALLEGATO A) e con il parere della Soprintendenza Nazionale per il Patrimonio Culturale Subacqueo di Taranto con nota prot. n. 2052 del 9.3.2023, l'**Autorizzazione Paesaggistica in deroga** ai sensi dell'art. 146 del

D.Lgs. 42/2004 e dell'art. 90 delle NTA del PPTR, in deroga ai sensi dell'art. 95 delle medesime NTA con le seguenti prescrizioni riportate nel Parere Tecnico allegato e parte integrante e sostanziale del presente provvedimento (ALLEGATO A):

- *Prescrizione di cui alla nota prot. n. 145/909 del 13.2.2023*
  *dovrà essere redatto da un tecnico competente (agronomo,forestale, architetto paesaggista, ecc.) apposito elaborato planimetricoquotato con il posizionamento delle essenze arboree, tipo magnolie o comunque compatibili con il contesto costiero di riferimento. Inoltre dovrà essere predisposto un piano con le operazioni di manutenzione sia di tipo ordinario sia di tipo straordinario degli impianti arboreo-arbustivi previsti.*
- *Prescrizione di cui alla nota della Soprintendenza prot. n. 2052 del 9.3.2023*
  *la una struttura tendo – retraibile sia interamente di colore bianco, oppure con la copertura di colore azzurro/blu.*

2. **DI PUBBLICARE**il presente provvedimento sul BURP in versione integrale.
3. **DI NOTIFICARE** il presente provvedimento, a cura del Servizio Osservatorio e Pianificazione Paesaggistica:
   - alla Provincia di Taranto;
   - alla Soprintendenza Nazionale per il Patrimonio Culturale Subacqueo di Taranto;
   - al Comune di Taranto;
   - al Proponente: Direzione del Genio Marina di Taranto.

I sottoscritti attestano che il procedimento istruttorio loro affidato è stato espletato nel rispetto della vigente normativa regionale, nazionale e comunitaria e che il presente schema di provvedimento, dagli stessi predisposto ai fini dell'adozione dell'atto finale da parte della Giunta Regionale, è conforme alle risultanze istruttorie.

Il Funzionario PO Autorizzazioni Paesaggistiche e Pareri
(Arch. Luigi GUASTAMACCHIA)

Il Dirigente della Sezione Tutela e Valorizzazione del Paesaggio
Dirigente *ad interim* del Servizio Osservatorio e Pianificazione Paesaggistica
(Arch. Vincenzo LASORELLA)

Il Direttore, ai sensi dell'art. 18, comma 1, Decreto del Presidente della Giunta regionale 22 gennaio 2021, n. 22 e ss.mm.ii., NON RAVVISA la necessità di esprimere osservazioni alla presente proposta di DGR.

Il Direttore del Dipartimento Ambiente, Paesaggio e Qualità Urbana
(Ing. Paolo Francesco GAROFOLI)

Il Presidente Della Giunta Regionale
(Dott. Michele EMILIANO)

**LA G I U N T A**

**UDITA** la relazione istruttoria e la conseguente proposta del Presidente della Giunta Regionale;

**VISTE** le sottoscrizioni poste in calce alla proposta di deliberazione;

**A VOTI** unanimi espressi nei modi di legge;

**D E L I B E R A**

per le motivazioni espresse in narrativa che qui si intendono integralmente riportate:

1. **DI APPROVARE**la relazione del Presidente Della Giunta Regionale.
2. **DI RILASCIARE**, per il progetto di *"Sistemazione a terra della struttura mobile sanitaria a servizio dei pattugliatori polivalenti d'altura (PP*A)" Proponente: Direzione del Genio Marina di Taranto in accordo con il Parere Tecnico, allegato e parte integrante e sostanziale del presente provvedimento (ALLEGATO A) e con il parere della Soprintendenza Nazionale per il Patrimonio Culturale Subacqueo di Taranto con nota prot. n. 2052 del 9.3.2023, l'**Autorizzazione Paesaggistica in deroga** ai sensi dell'art. 146 del D.Lgs. 42/2004 e dell'art. 90 delle NTA del PPTR, in deroga ai sensi dell'art. 95 delle medesime NTA con le seguenti prescrizioni riportate nel Parere Tecnico allegato e parte integrante e sostanziale del presente provvedimento (ALLEGATO A):
   - *Prescrizione di cui alla nota prot. n. 145/909 del 13.2.2023*
     *dovrà essere redatto da un tecnico competente (agronomo,forestale, architetto paesaggista, ecc.) apposito elaborato planimetricoquotato con il posizionamento delle essenze arboree, tipo magnolie o comunque compatibili con il contesto costiero di riferimento. Inoltre dovrà essere predisposto un piano con le operazioni di manutenzione sia di tipo ordinario sia di tipo straordinario degli impianti arboreo-arbustivi previsti.*
   - *Prescrizione di cui alla nota della Soprintendenza prot. n. 2052 del 9.3.2023*
     *la una struttura tendo – retraibile sia interamente di colore bianco, oppure con la copertura di colore azzurro/blu.*
3. **DI PUBBLICARE**il presente provvedimento sul BURP in versione integrale.
4. **DI NOTIFICARE** il presente provvedimento, a cura del Servizio Osservatorio e Pianificazione Paesaggistica:
   - alla Provincia di Taranto;
   - alla Soprintendenza Nazionale per il Patrimonio Culturale Subacqueo di Taranto;
   - al Comune di Taranto;
   - al Proponente: Direzione del Genio Marina di Taranto.

**Il Segretario generale della Giunta**
ANNA LOBOSCO

**Il Presidente della Giunta**
MICHELE EMILIANO

REGIONE PUGLIA

**DIPARTIMENTO AMBIENTE, PAESAGGIO E QUALITÀ URBANA**

**SEZIONE TUTELA E VALORIZZAZIONE DEL PAESAGGIO**

**Servizio Osservatorio e Pianificazione Paesaggistica**

**ALLEGATO A**
Codice CIFRA: AST/DEL/2023/00022
**VERSIONE PER LA PUBBLICAZIONE**

## Comune di TARANTO
## Progetto di sistemazione a terra della struttura mobile sanitaria a servizio dei pattugliatori polivalenti d'altura (PPA). Richiedente:Direzione del Genio Marina di Taranto

***DOCUMENTAZIONE IN ATTI***

Con nota prot. n. 7095del 20.6.2022, acquisita al prot. regionale col n. 145/7880 del 23.9.2022, la Direzione del Genio Marina di Taranto ha presentato per il progetto in oggetto istanza di autorizzazione paesaggistica ex art. 90 delle NTA del PPTR in deroga ex art. 95 delle NTA, trasmettendo la seguente documentazione in formato pdf:

| NOME File | IMPRONTA MD5 |
|---|---|
| 01_RT_relazione paesaggistica.pdf | 5c104f1d628e3cc41408bfbd72a2053e |
| 03_PL_1 Inquadramento_agg.pdf | aadc1ebe3776b05ef0495af9ca30ca6c |
| 04_Inoltro documentazione Regione PUGLIA.pdf | ae3476485fdba54fb50a0ec50c09cd29 |
| 04_PL_2 Stato dei Luoghi_agg.pdf | 0a5902066bd7ed705664c714c9c8d19e |
| 05_PL_3 Rilievo Fotografico_agg.pdf | b7f61e961bf2de21df9615e200f9f920 |
| 06_PL_4 Stato di progetto_copertura telescopica_agg.pdf | 400dedfe346829189b527e3921e85dcb |
| 07_PL_5 Stato di progetto_realizzazione trave cordolo_agg.pdf | a30fdf11340db48a52931a5d8df0fd5b |
| 08_PL_6 Stato di progetto_particolare binario_agg.pdf | 59379b4e906fc299ebe5a927d1ddd3f6 |
| 09_PL_7 Stato di progetto_impianto fognario_agg.pdf | 0617d09ea436cb3fe634dce11de0b6b2 |
| MGMILTA_2022_0007095.pdf | 569cf9bc0025600ff6e7190514e21a0c |

Con successiva nota prot. n. 8488del 25.07.2022, acquisita al prot. regionale col n. 145/7880 del 23.9.2022, il richiedente ha inviato il verbale di riunione n.138 del Comitato Misto Paritetico Regionale Puglia – Comando Scuole AM.

Con nota prot. n. 145/8316 del 6.10.2022 è stato chiesto al richiedente di provvedere al pagamento degli oneri istruttori, di predisporre apposita Istanza di Autorizzazione paesaggistica ai sensi dell'art. 90, in deroga ai sensi dell'art. 95 delle NTA del PPTR utilizzando i modelli approvati con DGR 985/2015 e di integrare la "*RELAZIONE PAESAGGISTICA*":

REGIONE PUGLIA

**DIPARTIMENTO AMBIENTE, PAESAGGIO E QUALITÀ URBANA**

**SEZIONE TUTELA E VALORIZZAZIONE DEL PAESAGGIO**

**Servizio Osservatorio e Pianificazione Paesaggistica**

1. *dimostrando puntualmente che l'intervento in oggetto sia un opera pubblica o di pubblica utilità e contestualmente a dimostrare l'assenza di alternative localizzative e/o progettuali;*
2. *verificando puntualmente la compatibilità delle opere con ciascuno degli Obiettivi di Qualità di cui all'art. 37 riportati nella sezione C2 della relativa scheda d'Ambito 5.9 della **"Arco Jonico Tarantino**" relativamente alle tre strutture: A.1 Struttura e componenti Idro-Geo Morfologiche, A.2 Struttura e componenti Ecosistemiche e Ambientali, A.3 Struttura e componenti antropiche e storico–culturali;*
3. *esplicitando puntualmente quali interventi previsti risulterebbero in contrasto con il titolo VI delle NTA del PPTR, ovvero ritenuti non ammissibili e che dovrebbero essere realizzati in deroga alle prescrizioni e alle misure di salvaguardia e di utilizzazione dei Beni paesaggistici e Ulteriori Contesti Paesaggistici che interessano direttamente l'area d'intervento;*
4. *indicare cartograficamente gli eventuali interventi di mitigazione finalizzati alla qualificazione paesaggistica del contesto territoriale di riferimento."*

Con nota prot. 14478del 12.12.2022, acquisita al prot. regionale col n. 145/10432 del 13.12.2022, il richiedente ha trasmesso la seguente documentazione:

| NOME File | IMPRONTA MD5 |
|---|---|
| 07_Inoltro documentazione Regione Puglia.pdf | 85947f5d423ddcc498d5beaf70573e40 |
| INTEGRAZIONI_RELAZIONE PAESAGGISTICA.pdf | 976a3e50057153551e77bd48b9ee4827 |
| MGMILTA_2022_0014478.pdf | 29269e0db6916500d3c8a7c3e2340ad3 |
| Segnatura.xml | f7904eed2fffc2398072a5f3b7c0a861 |
| prot_8316_2022-10-06.pdf | 63709e09b3490dd87c2fc36f75327078 |
| versamento oneri istruttori.pdf | c5bf449cfdbbbd50c63257cc8ca15bd2 |

Con nota prot. n. 544 del 18.01.2023, acquisita al prot. regionale col n. 145/517 del 18.1.2023, il richiedente ha inviato istanza di Autorizzazione paesaggistica ai sensi dell'art. 90, in deroga ai sensi dell'art. 95 delle NTA del PPTR utilizzando i modelli approvati con DGR 985/2015.

**Dato che** per i lavori in oggetto:

- con nota prot. n. 145/909 del 13.2.2023è stato comunicato l'avvio del procedimento ed il nominativo del tecnico responsabile del procedimento, ai sensi dell'art. 7 della LN n. 241/1990 inviando la relazione tecnica illustrativa e la proposta di provvedimento alla competente Soprintendenza;
- con nota prot. n. 2052 del 9.3.2023, acquisita al prot. regionale col n. 145/2049 del 9.3.2023, la Soprintendenza ha espresso, per il progetto in oggetto, il proprio parere

REGIONE PUGLIA

**DIPARTIMENTO AMBIENTE, PAESAGGIO E QUALITÀ URBANA**

**SEZIONE TUTELA E VALORIZZAZIONE DEL PAESAGGIO**

**Servizio Osservatorio e Pianificazione Paesaggistica**

obbligatorio e vincolante favorevole condividendo le prescrizioni di cui alla nota prot. n. 145/909 del 13.2.2023.

***DESCRIZIONE DELL'INTERVENTO***

Dalla consultazione della documentazione agli attisi rileva che l'intervento prevede nell'ambito della STAZIONE NAVALE A MAR GRANDE a Taranto la costruzione di una struttura **tendo – retraibile – autoportante**-a copertura di un reparto di chirurgia campale, impiegato in loco saltuariamente, in forza dei Pattugliatori Polivalenti d'Altura (PPA) della MARINA MILITARE.

La STAZIONE NAVALE MAR GRANDE ultimata nel 2004 sorge su un'area demaniale di circa 60 ettari, ed è stata realizzata secondo due blocchi differenti, il primo costituito dalle opere a mare, iniziate nel 1989 e completate nel 1995, ha previsto lo scavo di due milioni dimetri cubi di terreno, per fare posto ad un'ampia darsena e consentire la costruzione di nuovi moli per l'ormeggio di circa 20 unità navali, nonché due gallerie che contengono le reti di alimentazione elettrica ed idrica, di trasmissione dati, di imbarco combustibili e di raccolta degli scarichi di bordo, il secondo dalle opere a terra, iniziate nel 1997 e completate nel 2003.

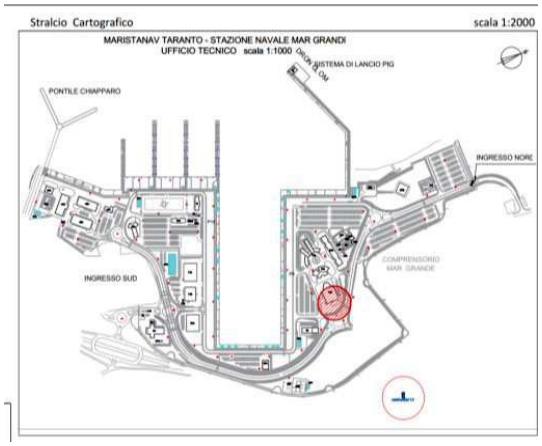


L' intervento in oggetto si colloca all'interno della suddetta stazione navale in prossimità di una infrastruttura dedicata all'uso di servizi sociali (edificio 72A) per il personale della Marina Militare, in particolare è stata individuata un'area adeguata per predisporre:

- una tendo copertura autoportante retraibile;

REGIONE PUGLIA

**DIPARTIMENTO AMBIENTE, PAESAGGIO E QUALITÀ URBANA**

**SEZIONE TUTELA E VALORIZZAZIONE DEL PAESAGGIO**

**Servizio Osservatorio e Pianificazione Paesaggistica**

- una trave cordolo finalizzata nel contenere i carichi indotti dalla tendo struttura;
- una serie di adeguamenti e trasformazioni delle reti presenti quali reti elettriche, idriche e di scarico reflui a servizio dei moduli sanitari.

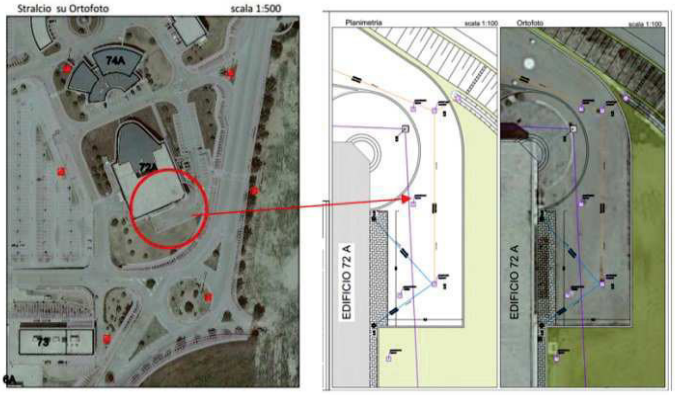


Nel merito il progetto prevede la **realizzazione** di una **tendo-copertura retraibile** per il ricovero di 6 moduli container, tipo iso 20, che assemblati costituiscono un reparto di chirurgia campale in forza dei Pattugliatori Polivalenti d'Altura (PPA) della MARINA MILITARE.




Fig.2 Ortofoto- Area Shelter PPA

La tendo copertura di tipo retrattile in acciaio zincato a caldo, con copertura in telo PVC presenta una larghezza di 12m mentre in lunghezza si sviluppa sino a 17 m. Trattasi di una struttura autoportante mobile composta da coppie di montanti sopra i quali sono fissate delle capriate a traliccio attraverso piastre imbullonate. I montanti in tubolare di acciaio scorrono su una rotaia zincata, quest'ultima configurata con apposite ali per evitare il deragliamento e sollevamento della struttura; le rotaie verranno ancorate a

REGIONE PUGLIA

**DIPARTIMENTO AMBIENTE, PAESAGGIO E QUALITÀ URBANA**

**SEZIONE TUTELA E VALORIZZAZIONE DEL PAESAGGIO**

**Servizio Osservatorio e Pianificazione Paesaggistica**

terra sulle travi cordolo di fondazione. Tra i montanti saranno inseriti dei pantografi in profilo zincato che scorrono sugli stessi.






**Fig. 8** TIPO di copertura retraibile

La tensostruttura ha i seguenti Parametri tecnici:

- Larghezza esterna mm. 12000 ;
- Profondità massima mm. 17000 ;
- Altezza utile mm. 3500;
- Chiusura Frontale tamponamento fisso e/o telo scorrevole;
- Chiusura Posteriore tamponamento fisso e/o telo scorrevole;
- Lato sinistro chiuso con telo a terra;
- Lato destro chiuso con telo a terra.

Il carico indotto dalla struttura sarà trasferito al terreno mediante una fondazione diretta tipo trave cordolo a sezione rettangolare di dimensioni 0,50 m*0,40 m, la realizzazione della stessa necessiterà di uno scavo a sezione obbligata di dimensioni 0,70 m*0,60 m. al fine di consentire le dovute lavorazioni di carpenteria e di getto. Nel complesso l'opera strutturale si presenterà a forma di anello rettangolare, consentendo, sulle superfici a vista delle travi disposte in direzione longitudinale, il fissaggio dei binari di scorrimento della tendo struttura.

***TUTELE DEFINITE DAL PIANO PAESAGGISTICO TERRITORIALE - PPTR***

Dalla consultazione degli elaborati del PPTR approvato con DGR n. 176 del 16.02.2015 si rappresenta che l'intervento ricade in un'area qualificata come:

***STRUTTURA IDRO-GEOMORFOLOGICA***

**Componenti idrologiche**

*Bene Paesaggistico*

***"Territori costieri"***soggetto agli indirizzi di cui all'art. 43, alle direttive di cui all'art. 44 e alle prescrizioni di cui all'art. 45 delle NTA del PPTR.

A riguardo l'intervento risulta in contrasto con l'art. 45 che ritiene al punto a1) non ammissibili piani, progetti e interventi che comportano:

REGIONE PUGLIA

**DIPARTIMENTO AMBIENTE, PAESAGGIO E QUALITÀ URBANA**

**SEZIONE TUTELA E VALORIZZAZIONE DEL PAESAGGIO**

**Servizio Osservatorio e Pianificazione Paesaggistica**

- realizzazione di qualsiasi nuova opera edilizia, fatta eccezione per le opere finalizzate al recupero/ripristino dei valori paesistico/ambientali;
- trasformazione del suolo che non utilizzi materiali e tecniche costruttive che garantiscano permeabilità.

Si rimanda al paragrafo successivo per la verifica della coerenza dell'intervento con gli obiettivi di qualità e la normativa d'uso di cui all'art. 37 atteso che in ragione di quanto previsto dall'art. 45 delle NTA del PPTR sono inammissibili tutti gli interventi in contrasto con gli obiettivi di qualità e la normativa d'uso.

*Ulteriore ContestoPaesaggistico*
***"Aree soggette a vincolo idrogeologico"***soggetto agli indirizzi di cui all'art. 43, alle direttive di cui all'art. 44 delle NTA del PPTR.

***STRUTTURA ANTROPICA E STORICO-CULTURALE***
**Componenti culturali e insediative**
*Bene paesaggistico*
***"Immobili e aree di notevole interesse pubblico"*** denominato ***"Dichiarazione di notevole interesse pubblico della fascia costiera jonica ricadente nel comune di Taranto"*** decretato il 01.08.1985 con le seguenti motivazioni: *"Considerato che la fascia costiera jonica ricadente nel comune di Taranto riveste notevole interesse paesistico perché la zona, che dall'estremità sud dell'abitato cittadino si estende verso il Capo S. Vito, chiude ad est il bacino del Mar Grande con un andamento prima piuttosto lineare, con strette fasce sabbiose, poi, già all'altezza del Capo S. Vito, più frastagliato e roccioso, con un carattere che in modo sempre più accentuato distinguerà la fascia costiera jonico-salentina. Tale zona e` godibile da numerosi tratti di strade pubbliche"*. Il suddetto Bene Paesaggistico è soggetto agli indirizzi di cui all'art. 77, alle direttive di cui all'art. 78, alle prescrizioni di cui all'art. 79 delle NTA del PPTR, nonché alla disciplina d'uso della scheda PAE0141*"Dichiarazione di notevole interesse pubblico della fascia costiera jonica ricadente nel comune di Taranto"*.

In virtù di quanto disposto dall'art. 79, la compatibilità dell'intervento deve essere verificata con riferimento alla normativa d'uso della sezione C2 delle schede dell'ambito di paesaggio interessato, alle disposizioni normative contenute nel Titolo VI riguardanti le aree tutelate per legge ex art. 142 del D.Lgs 42/2004, alle pertinenti Linee Guida del PPTR, le cui raccomandazioni vanno obbligatoriamente osservate, nonché con la disciplina d'uso di cui alla scheda PAE0141.

Si rimanda al paragrafo successivo per la verifica della coerenza dell'intervento con gli obiettivi di qualità e la normativa d'uso di cui all'art. 37 atteso che in ragione di quanto previsto dall'art. 79 delle NTA del PPTR sono inammissibili tutti gli interventi in contrasto con gli obiettivi di qualità e la normativa d'uso.

REGIONE PUGLIA

**DIPARTIMENTO AMBIENTE, PAESAGGIO E QUALITÀ URBANA**

**SEZIONE TUTELA E VALORIZZAZIONE DEL PAESAGGIO**

**Servizio Osservatorio e Pianificazione Paesaggistica**

Per quanto attiene alle interpretazioni identitarie e statutarie del paesaggio regionale espresse nell'Atlante del Patrimonio Ambientale, Territoriale e Paesaggistico del PPTR (elaborati serie 3.3) si rappresenta che l'area d'intervento ricade nell'Ambito ***"Arco Jonico Tarantino"*** e nella Figura Territoriale ***"L'anfiteatro e la piana tarntina"*.**

***CONFORMITÀ CON LE TUTELE DEL PIANO PAESAGGISTICO TERRITORIALE***

**L'ambitoin esame**, come descritto nella Scheda di Ambito n 5.8del PPTR,è costituito da un anfiteatro naturale che si affaccia sul mare ionico al centro del quale, in posizione assolutamente straordinaria, sorge la città portuale di Taranto. Esso è definito a nord dalle ultime propaggini del rilievo murgiano, che degradano dolcemente verso una pianura terrazzata che si estende fino all'importante sistema di cordoni dunali che caratterizzano la fascia costiera occidentale, mentre a sud est la pianura terrazzata incoronata dai bassi rilievi delle Murge tarantine prosegue fino al mare originando una costa rocciosa con sabbie.
La città-porto di Taranto si colloca a cerniera fra i sistemi dell'arco tarantino a nord-ovest e delle Murge tarantine a sud-est, gode di una favorevolissima posizione data dal suo essere al centro del golfo naturale e di avere allo stesso momento a disposizione un'abbondanza d'acqua dolce derivante innanzitutto dalle numerose sorgenti che sgorgano intorno al Mar Piccolo. La nascita dell'enorme polo industriale che ha occupato le aree a ridosso della città ha definitivamente sovvertito l'equilibrio storicamente costruito tra la città e il suo territorio, del quale permangono solo sporadiche tracce (pascoli e incolto).

Baricentro della **figura territoriale** è la città di Taranto, con il suo territorio di riferimento articolato attorno alle importanti vie di comunicazione che la raggiungono dai lievi pendii a corona L'identità di lunga durata assegna a Taranto il carattere di una vera e propria "città d'acqua", la cui fortuna è basata prevalentemente sulle risorse naturali offerte dai due mari che l'insediamento ha interpretato magistralmente: la leggenda di fondazione lega la nascita della colonia magno-greca alla presenza delle sorgenti del Tara (da cui deriva il nome stesso della città), testimoniando così la rilevanza che il corso d'acqua ebbe fin dall'antichità. La città offre ancora oggi un paesaggio urbano di notevole suggestione, per la rilevanza geografica dei luoghi, per la presenza dell'acqua. La città si sviluppa lungo un tratto di costa che presenta i caratteri di una falesia molto antropizzata, intorno alla quale si elevano concentricamente i versanti terrazzati delle Murge. Tratti sabbiosi sono presenti solo localmente intorno al Mar Grande e al Mar Piccolo: i due imponenti bacini, frutto di abbassamenti della costa, sono separati tra loro da due penisole collegate ad un'isola artificiale, separata dalla terraferma da un canale navigabile. Il Mar Piccolo ed il Mar Grande dividono il centro in due parti anche funzionalmente distinte: a ovest l'enorme area produttiva dell'ILVA, ad est la città

REGIONE PUGLIA

**DIPARTIMENTO AMBIENTE, PAESAGGIO E QUALITÀ URBANA**

**SEZIONE TUTELA E VALORIZZAZIONE DEL PAESAGGIO**

**Servizio Osservatorio e Pianificazione Paesaggistica**

storica consolidata con le sue marine che inglobano i centri minori di Talsano, Leporano, Pulsano Lungo le sponde dei due mari sono presenti ancora diverse aree ad alto valore naturalistico, formatesi anche in seguito a dinamiche di rinaturalizzazione spontanea. Molte di queste aree sono umide e rappresentano un elemento strategico da cui partire per un progetto locale che punti ad una migliore qualità urbana e alla bonifica ambientale dei luoghi.

Tra **le criticità della figura territoriale** il PPTR individua presenza delle attività industriali e del porto militare e commerciale, con gravi ricadute sull'inquinamento dell'aria, del suolo e delle acque, sulla distruzione dell'ambiente naturale, tanto da determinare nel 1991 la dichiarazione da parte del Ministero dell'Ambiente dell'area come "area ad elevato rischio ambientale".

Con riferimento **all'area d'intervento** il progetto ricade a sud di Taranto all'interno della STAZIONE NAVALE MAR GRANDE.

Tutto ciò premesso l'intervento progettuale previsto, considerata la presenza del BP ***"Territori costieri"***così come già precedentemente evidenziato al paragrafo (TUTELE DEFINITE DAL PIANO PAESAGGISTICO TERRITORIALE - PPTR),non può ritenersi all'art. 45 delle NTA del PPTR.




Detti interventi sono consentiti solo nel caso in cui sussistano i **presupposti per la deroga previsti dall'art. 95 delle NTA del PPTR** il quale dispone che:

> *"Le opere pubbliche o di pubblica utilità possono essere realizzate in deroga alle prescrizioni previste dal Titolo VI delle presenti norme per i beni paesaggistici e gli ulteriori contesti, purché in sede di autorizzazione paesaggistica o in sede di accertamento di compatibilità paesaggistica si verifichi che dette opere siano comunque compatibili con gli obiettivi di qualità di cui all'art. 37 e non abbiano alternative localizzative e/o progettuali."*

REGIONE PUGLIA

**DIPARTIMENTO AMBIENTE, PAESAGGIO E QUALITÀ URBANA**

**SEZIONE TUTELA E VALORIZZAZIONE DEL PAESAGGIO**

**Servizio Osservatorio e Pianificazione Paesaggistica**

In merito ai presupposti per attivare la procedura di deroga di cui all'art. 95 sopracitato il proponente nelle*"Integrazioni alla Relazione paesaggistica"*trasmessa con nota prot. n. 14478 del 12.12.2022riporta che:

> *"La realizzazione Tendo-copertura risulta fondamentale per il mantenimento in efficienza del complesso sanitario modulare, durante l'impiego a terra per fronteggiare emergenze sanitarie a supporto delle strutture ospedaliere locali. Il complesso sanitario si compone di n.6 moduli shelter, ovvero box container in acciaio, idonei all'impiego "Dual Use", vale a dire sia all'interno dell'area delle Unità PPA Pattugliatori Polivalenti d'Altura, sia in ambiente esterno alla nave.*
>
> *La scelta del posizionamento della Tendo-copertura a realizzarsi è stata effettuata per ragioni logistiche, essendo,quella individuata, un'area che:*
> *-Risulta strategica per gli interventi di primo soccorso;*
> *-È di facile accesso per i mezzi che movimentano i moduli sanitari.*
> *-Non interferisce con le quotidiane attività militari;*
> *-Risulta servita già da impianto elettrico, idrico e fognario.*
>
> *Si specifica, inoltre, che l'intera area di proprietà del Ministero della Difesa, ricade all'interno dei Territori Costieri ed è interessata da Ulteriori Contesti, come perimetrati dal vigente Piano Paesaggistico Regionale, e pertanto, anche qualora, in estrema ratio, fosse possibile individuare altre aree per la realizzazione della Tendo-copertura, sarebbe comunque all'interno di un'area vincolata otre che non realizzabile per le motivazioni logistiche di cui sopra."*

**Si ritiene pertanto di poter condividere l'assenza di alternative localizzative e/o progettuali.**

Per quanto attiene alla compatibilità dell'intervento con gli obiettivi di qualità paesaggistica è necessario fare riferimento alla Scheda dell'Ambito paesaggistico n.5.8 dell'***"Arco Jonico Tarantino***".

Il proponente effettua nell'elaborato nelle*"Integrazioni alla Relazione paesaggistica"*una specifica analisi della compatibilità dell'intervento rispetto ai pertinenti obiettivi di qualità degli ambiti paesaggistici interessati, ossia:

- Con riferimento alla **Struttura e componenti Idro-geo-morfologiche** dell'ambito n.5.8 dell'"*Arco Jonico Tarantino*"il proponente rappresenta che:
  *"L'intervento proposto non contrasta in alcun modo con nessuno degli obiettivi di qualità e con gli indirizzi di tutela previsti in relazione alla struttura e alle componenti idro geo-morfologiche non interferendo con gli equilibri idrici,idrografici e morfodinamici costieri";*
- Con riferimento alla **Struttura e componenti Ecosistemiche e Ambientali** dell'ambito n.5.8 dell'"*Arco Jonico Tarantino*"il proponente rappresenta che:

REGIONE PUGLIA

**DIPARTIMENTO AMBIENTE, PAESAGGIO E QUALITÀ URBANA**

**SEZIONE TUTELA E VALORIZZAZIONE DEL PAESAGGIO**

**Servizio Osservatorio e Pianificazione Paesaggistica**

*"L'intervento è compatibile con tutti gli obiettivi di qualità e con gli indirizzi di tutela previsti in relazione alla struttura e alle componenti Ecosistemiche e Ambientali. La realizzazione della tendo-copertura, non interessa territori agricoli in quanto ricade in un'area completamente antropizzata di proprietà della Marina Militare. L'intervento, inoltre, non interessa corsi d'acqua, aree di bonifica, paesaggi rurali ed ecosistemi costieri."*

- Con riferimento alla **Struttura e componenti antropiche e storico-culturali** dell'ambito n.5.8 dell'"*Arco Jonico Tarantino*"il proponente rappresenta che:
  *"L'intervento proposto è compatibile con gli obiettivi di qualità e con gli indirizzi di tutela previsti in relazione alle componenti dei paesaggi urbani afferenti alla struttura Antropica e Storico Culturale."*

- Con riferimento alla **Struttura e componenti antropiche e storico-culturali** dell'ambito n.5.8 dell'"*Arco Jonico Tarantino*"per le **componenti visivo percettive** il proponente rappresenta che:
  *"L'intervento proposto è compatibile con gli obiettivi di qualità e con gli indirizzi di tutela previsti in relazione alle componenti Visivo-Percettive. La realizzazione della tendo-copertura, da allocare su una superficie interclusa tra l'edificio 72 e la viabilità in sopraelevata della S.N.M.G., non comporta una trasformazione territoriale che alteri o comprometta le componenti e le relazioni funzionali, storiche, visive, culturali, simboliche ed ecologiche che caratterizzano l'ambito d'intervento. L'immobile sarà visibile solo da limitate interne della base militare e non interferirà in alcun modo con le eventuali componenti percettive e panoramiche."*

Inoltre il proponente in riferimento alle **opere di mitigazione**nell'elaborato nelle*"Integrazioni alla Relazione paesaggistica"* riporta che:

*"Al fine di contenere gli impatti paesaggistici relativi all'inserimento della tendo-copertura, si opera la mitigazione dello stesso attraverso la piantumazione di essenze arboree, tipo magnolie di altezza circa 3,50 m.*
*Le essenze arboree, poste tra di loro ad un'equidistanza di circa 0,80 m, saranno piantumate lungo i lati sud ed est dell'area oggetto di intervento a circa 0,5 m dal ciglio della pavimentazione, costituendo una cortina di protezione visiva all' erigendo manufatto."*







Via Gentile, 52 - 70126 Bari – tel. 0805407761
pec: sezione.paesaggio@pec.rupar.puglia.it

REGIONE PUGLIA

**DIPARTIMENTO AMBIENTE, PAESAGGIO E QUALITÀ URBANA**

**SEZIONE TUTELA E VALORIZZAZIONE DEL PAESAGGIO**

**Servizio Osservatorio e Pianificazione Paesaggistica**

Si rappresenta, inoltre, che gli interventi previsti in progetto si estendono su una porzione di territorio limitata e circoscritta all'attuale sedime STAZIONE NAVALE MAR GRANDE e quindi su un'area già in parte compromessa della presenza della stessa stazione . Trattandosi di un progetto che non intende intervenire su aree del paesaggio esterne alla recinzione dell'impianto, è possibile affermare che gli interventi previsti non comportano l'alterazione di componenti paesaggistiche di rilievo presenti nell'area di impianto e prossime allo stesso.

**Alla luce delle caratteristiche progettuali e procedurali caratterizzanti l'intervento, si ritiene che lo stesso, anche in virtù delle mitigazioni proposte, possa risultare compatibile con gli Obiettivi di Qualità di cui all'art.37 delle NTA del PPTR.**

***CONCLUSIONI***

Considerato quanto innanzi e in accordo con il parere espresso dalla Soprintendenza, giusta nota prot. n. 2052 del 9.3.2023 (ALL.1), si ritiene che sussistano i presupposti di fatto e di diritto per il rilascio, con le seguenti prescrizioni, del provvedimento di **Autorizzazione Paesaggistica ai sensi dell'art. 146 del D. Lgs. 42/2004 e dell'art. 90 delle NTA del PPTR, in deroga ai sensi dell'art. 95**delle medesime NTA, per il progetto di"***Sistemazione a terra della struttura mobile sanitaria a servizio dei pattugliatori polivalenti d'altura (PPA)"*** in quanto gli interventi previsti, parzialmente in contrasto con le prescrizioni di cui alle NTA del PPTR, risultano ammissibili ai sensi dell'art. 95 comma 1.

- *Prescrizione di cui alla nota prot. n. 145/909 del 13.2.2023*

  *dovrà essere redatto da un tecnico competente (agronomo,forestale, architetto paesaggista, ecc.)apposito elaborato planimetricoquotato con il posizionamento delle essenze arboree, tipo magnolie o comunque compatibili con il contesto costiero di riferimento. Inoltredovrà essere predisposto un piano con le operazioni di manutenzione sia di tipoordinario sia di tipo straordinario degli impianti arboreo-arbustivi previsti.*

- *Prescrizione di cui alla nota della Soprintendenza prot. n. 2052 del 9.3.2023*

  *la una struttura tendo – retraibile sia interamente di colore bianco, oppure con la copertura di colore azzurro/blu.*

Il Funzionario PO
Autorizzazioni Paesaggistiche e Pareri
***arch. Luigi Guastamacchia***

Firmato digitalmente da: LUIGI GUASTAMACCHIA
Regione Puglia
Firmato il: 10-03-2023 12:05:47
Seriale certificato: 903259
Valido dal 08-02-2021 al 08-02-2024

Il Dirigente della Sezione
***arch. Vincenzo Lasorella***

Vincenzo Lasorella
21.03.2023
10:04:12
GMT+00:00

Via Gentile, 52 - 70126 Bari – tel. 0805407761
pec: sezione.paesaggio@pec.rupar.puglia.it

*Ministero della Cultura*
SOPRINTENDENZA NAZIONALE
PER IL PATRIMONIO CULTURALE SUBACQUEO
- TARANTO –

Lettera inviata solo tramite e-mail.
Sostituisce l'originale ai sensi dell'art.43, comma 6,
DPR 445/2000 e dell'art. 47 commi I e 2, D. Lgs. 82/2005

*Alla*
**REGIONE PUGLIA**
DIPARTIMENTO AMBIENTE, PAESAGGIO
E QUALITÀ URBANA
SEZIONE TUTELA E VALORIZZAZIONE
DEL PAESAGGIO
sezione.paesaggio@pec.rupar.puglia.it

*E p.c..a*

**Commissione Regionale per Patrimonio Culturale**
presso Segretariato Regionale Puglia
sr-pug@pec.cultura.gov.it

*Risp a Prot. n.* r_puglia/AOO_145-31/01/2023/909
*Rif. Prot. n.* 796 *del* 31/01/2023

*Class.* 34.43.01/29/2023

*Oggetto*: Sistemazione a terra della struttura mobile sanitaria a servizio dei pattugliatori polivalenti d'altura (PPA). Autorizzazione paesaggistica in deroga ai sensi dell'art. 95 del PPTR, art. 146 del D.Lgs. 42/2004 - art. 90 NTA PPTR.

*Identificazione catastale:* NCEU Taranto - foglio 257 p.lle nn. 14, 15
*Richiedente*: Direzione del Genio Marina di Taranto

***Parere ai sensi dell'art. 146 del D.Lgs 42/2004***

In riscontro alla nota indicata a margine,

- ***esaminata*** la documentazione trasmessa;
- ***preso atto*** che l'istanza in esame riguarda la costruzione di una struttura tendo – retraibile – autoportante - a copertura di un reparto di chirurgia campale, impiegato in loco saltuariamente, in forza dei Pattugliatori Polivalenti d'Altura (PPA) della Marina Militare;

- ***considerato*** che nella Regione Puglia dal 2015 vige il Piano Paesaggistico Territoriale Regionale (PPTR), che persegue le finalità di tutela e valorizzazione, nonché di recupero e riqualificazione dei paesaggi di Puglia, in attuazione del D.lgs 42/2004 - *Codice dei beni culturali e del Paesaggio*;

- ***riscontrato*** che l'area oggetto dell'intervento ricade nell'Ambito paesaggistico n. 8.1 "Arco Jonico Tarantino- l'Anfiteatro e la piana Tarantina" e si caratterizza per le seguenti componenti individuate nel Sistema delle tutele del PPTR:
  - BP: "Immobili e aree di notevole interesse pubblico" - D.M. 01/08/1985, per le quali si applicano le prescrizioni ex art 79 del PPTR;
  - BP: "Territori costieri" soggetto agli indirizzi di cui all'art. 43, alle direttive di cui all'art. 44 e alle prescrizioni di cui all'art. 45 delle NTA del PPTR.
  - UCP: "Aree soggette a vincolo idrogeologico" soggetto agli indirizzi di cui all'art. 43, alle direttive di cui all'art. 44 delle NTA del PPTR.;

- ***considerato*** che, in base all'art. 45 delle NTA del PPTR: Non sono ammissibili piani, progetti e interventi che comportano: a1) realizzazione di qualsiasi nuova opera edilizia, fatta eccezione per le opere finalizzate al recupero/ripristino dei valori paesistico/ambientali (…) e che è stata pertanto richiesta alla Regione Puglia autorizzazione paesaggistica in deroga ai sensi dell'art. 95 del PPTR;
- ***vista*** la Relazione tecnica illustrativa e proposta di provvedimento acquisita da questa Soprintendenza al prot. n.1220/2003, in base alla quale la Regione, avendo verificato:
  - l'assenza di alternative localizzative rispetto alla necessità di realizzare l'intervento, ed avendo verificato
  - che, in virtù delle mitigazioni inserite in progetto, esso puo essere considerato compatibile con gli Obiettivi di Qualità di cui all'art. 37 delle NTA del PPTR,
- ha proposto di rilasciare l'autorizzazione in deroga, ai sensi dell'art. 95 delle NTA del PPTR;

- ***preso atto*** del contenuto della RELAZIONE TECNICA ILLUSTRATIVA E PROPOSTA DI PROVVEDIMENTO prot. r_puglia/AOO_145-31/01/2023/909, acquisita al prot. n. 796/2023 dell Soprintendenza Nazionale per il patrimonio culturale subacqueo;

  questa Soprintendenza esprime parere **favorevole** alla realizzazione dell'intervento, con le medesime **prescrizioni** formulate dalla Regione Puglia – Sezione tutela e valorizzazione del Paesaggio, così come riportate nella Proposta di provvedimento prot. r_puglia/AOO_145-31/01/2023/909 e prescrivendo, inoltre, che:
  - la una struttura tendo – retraibile sia interamente di colore bianco, oppure con la copertura di colore azzurro/blu.

Il Soprintendente
Dott.ssa Barbara Davidde*

Il Responsabile del Procedimento
Funzionario Architetto
Arch. Simonetta Previtero
[redacted]

*Documento firmato digitalmente ai sensi del D. Lgs. 82/2005 s.m.i. e norme collegate, sostituisce il documento cartaceo e la firma autografa.

MINISTERO DELLA CULTURA
SOPRINTENDENZA NAZIONALE PER IL PATRIMONIO CULTURALE SUBACQUEO
Via Duomo, 33, 74123 Taranto (TA) Tel. 099/4713511
C.F. 90267250737 - Codice Univoco iPA: TYLIJN
Via Luigi Viola, 12 - 74121 (TA) Tel. 099/4525982
PEC: sn-sub@pec.cultura.gov.it
PEO: sn-sub@cultura.gov.it

DELIBERAZIONE DELLA GIUNTA REGIONALE 22 maggio 2023, n. 686

**D.Lgs. 42/2004 "Codice dei beni culturali e del paesaggio", art. 146, comma 6. Attribuzione della delega al rilascio delle autorizzazioni paesaggistiche al Comune di Scorrano in associazione con l'Unione dei Comuni di Terra di Mezzo ai sensi dell'art. 7 della L.r. 20/2009.**

Il Presidente della Giunta Regionale, Dott. Michele Emiliano, con deleghe al Paesaggio e Urbanistica, Pianificazione territoriale, Assetto del territorio, sulla base dell'istruttoria espletata dal Servizio Osservatorio e Pianificazione Paesaggistica e confermata dal Dirigente della Sezione Tutela e Valorizzazione del Paesaggio, propone quanto segue.

**Visto:**

- l'art. 146, comma 6, del D.Lgs. 22 gennaio 2004 n. 42 (Codice dei beni culturali e del paesaggio);
- gli artt. 7, 8 e 10 della LR 7 ottobre 2009 (Norme per la pianificazione paesaggistica).
- il Piano Paesaggistico Territoriale regionale (PPTR), approvato con la Deliberazione di Giunta Regionale n. 176 del 16.2.2015, pubblicata sul BURP n. 40 del 23.3.2015;

**Premesso che:**

- l'art. 146, comma 6, del D.Lgs. 22 gennaio 2004 n. 42 (Codice dei beni culturali e del paesaggio) stabilisce che: "*La regione esercita la funzione autorizzatoria in materia di paesaggio avvalendosi di propri uffici dotati di adeguate competenze tecnico-scientifiche e idonee risorse strumentali. Può tuttavia delegarne l'esercizio, per i rispettivi territori, a province, a forme associative e di cooperazione fra enti locali come definite dalle vigenti disposizioni sull'ordinamento degli enti locali, agli enti parco, ovvero a comuni, purché gli enti destinatari della delega dispongano di strutture in grado di assicurare un adeguato livello di competenze tecnico-scientifiche nonché di garantire la differenziazione tra attività di tutela paesaggistica ed esercizio di funzioni amministrative in materia urbanistico-edilizia*";

- l'art. 7 della legge regionale 7 ottobre 2009 n.20, così come modificato dalla LR n. 28/2016, disciplina il procedimento di delega ai soggetti titolati per il rilascio delle autorizzazioni paesaggistiche e i provvedimenti autorizzatori, comunque denominati, previsti dal capo IV del titolo I della parte III e dal capo II del titolo I della parte IV del d.lgs. 42/2004, nonché dalla vigente pianificazione paesaggistica e detta disposizioni in merito alla istituzione delle Commissioni locali per il paesaggio ai sensi dell'art. 148 dello stesso Codice;

- l'art. 8 della LR 7 ottobre 2009 n. 20 così come modificato dalla LR 19 aprile 2015, n.19 e dalla LR 26 ottobre 2016, n. 28 disciplina il funzionamento delle Commissioni Locali per il Paesaggio;

- l'art. 10 della LR 7 ottobre 2009 n.20 prevede che la Giunta regionale attribuisca la delega di cui sopra;

- in coerenza con il Codice dell'Amministrazione Digitale che promuove l'utilizzo delle tecnologie informatiche e per adottare standard comuni e azioni coordinate con gli enti locali, la Regione, con le delibere di Giunta Regionale 2961/2010 e 2905/2012, ha stabilito che la trasmissione delle autorizzazioni paesaggistiche e gli accertamenti di compatibilità paesaggistica rilasciati dagli enti delegati debba avvenire in maniera telematica, immediatamente dopo il rilascio (e comunque non oltre 30 gg dallo stesso), attraverso il Sistema Informativo Territoriale in una sezione accessibile all'indirizzo https://pugliacon.regione.puglia.it/ (sezione Procedimenti Amministrativi);

- con DGR n. 985/2015, ai fini della semplificazione e informatizzazione dei procedimenti in materia paesaggistica, è stata approvata la modulistica di riferimento per le istanze di Autorizzazione Paesaggistiche (art. 146 D.Lgs. 42/2004 art. 90, NTA del PPTR), Autorizzazione Paesaggistica semplificata (dPR n. 139/2010 art. 90, NTA del PPTR), istanza di accertamento compatibilità paesaggistica (art. 167 e 181 D.Lgs. n. 42/82004), istanza di accertamento di compatibilità paesaggistica (art. 91 NTA del PPTR) e parere di compatibilità paesaggistica (art. 96.1 - NTA del PPTR), e stabilisce che la trasmissione delle Autorizzazioni Paesaggistiche (rilasciate ai sensi dell'art. 90 delle NTA del PPTR), dei provvedimenti di Accertamento di Compatibilità Paesaggistica (rilasciate ai sensi dell'art. 91 delle NTA del PPTR) e dei relativi elenchi debbano

essere effettuate per via telematica attraverso le apposite procedure previste dal SIT regionale come previsto dall'art. 94 delle NTA del PPTR, corredate dalle informazioni necessarie e gli allegati obbligatori secondo le indicazioni presenti sul SIT stesso;

- con DGR n.965/2017 è stato approvato lo schema di regolamento per il funzionamento della Commissione Locale per il Paesaggio;

**Premesso che:**

- con precedenti deliberazioni della Giunta, in forza della ricognizione operata ai sensi dell'art. 10 della LR n. 20/2009, è stata attribuita ai Comuni di cui all'elenco consultabile all'indirizzo web https://pugliacon.regione.puglia.it la delega di cui all'art. 7 della stessa LR n. 20/2009, nei limiti e nei termini dello stesso art. 7, fermo restando comunque il rispetto posto in capo ai Comuni delegati dei requisiti previsti dall'art. 146, comma 6 del Codice, con riserva di integrare detto elenco ad esito degli adempimenti, da parte dei Comuni, richiamati nella DGR n. 2273/2009;
- con DGR n. 649 del 9.3.2010, è stata attribuita all'Unione dei Comuni di Terra di Mezzo (Comuni di Botrugno, Giuggianello, Nociglia, Sanarica, San Cassiano e Surano) la delega all'esercizio delle funzioni paesaggistiche;
- con DGR n. 2143del 4.10.2011, è stata attribuitala delega al rilascio delle autorizzazioni paesaggistiche al Comune di Muro Leccese in associazione con l'Unione dei Comuni di Terra di Mezzo ai sensi dell'art. 7 della L.r. 20/2009;
- con DGR n. 289 del 7.3.2022, è stata attribuitala delega al rilascio delle autorizzazioni paesaggistiche al Comune di Ruffano in associazione con l'Unione dei Comuni di Terra di Mezzo ai sensi dell'art. 7 della L.r. 20/2009;

**Preso atto che** il Comune di Scorrano con Deliberazione di CCn. 33 del 31.12.2022ha deliberato di aderire alla Commissione Locale del Paesaggio dell'Unione di Terre di Mezzo, approvando lo schema di Convenzione e il Regolamento per il funzionamento della Commissione Locale del Paesaggio.

**Considerato che** l'Unione di Terre di Mezzo con nota prot. n. 17 del 24.1.2023, acquisita al protocollo regionale con n. 145/1742 del 27.02.2023, al fine della relativa adesione del Comune di Scorrano alla Commissione per il Paesaggio dell'Unione dei Comuni Terre di Mezzo ha trasmesso la seguente documentazione:

- nota del Comune di Scorrano del 14 dicembre 20221 prot. n. 136 del 14.12.2022 ad oggetto "*Richiesta adesione del Comune di Scorrano Commissione del paesaggio Unione Terre di Mezzo*";
- e liberazione di CC di Scorrano n. 33 del 31.12.22, ad oggetto "*Adesione del Comune di Scorrano Commissione del paesaggio Unione Terre di Mezzo: Approvazione schema di Convenzione*";
- deliberazione di GU n.09/2023 ad oggetto "*Commissione locale per il paesaggio dell'Unione dei Comuni Terre di Mezzo. Adesione del Comune di Scorrano. Determinazioni".*

**Tutto ciò premesso e considerato** per quanto innanzi si ritiene che sussistano i presupposti di fatto e di diritto, ai sensi dell'art. 10 della LR 20/2009, per attribuire la delega di cui all'art. 7 co.3 della L.r. 7 ottobre 2009, n. 20 al Comune di Scorrano in associazione con l'**Unione dei Comuni di"*Terre di Mezzo*".**

***Garanzie di riservatezza***

"La pubblicazione sul BURP, nonché la pubblicazione all'Albo o sul sito istituzionale,salve le garanzie previste dalla legge 241/1990 in tema di accesso ai documenti amministrativi, avviene nel rispetto della tutela della riservatezza dei cittadini secondo quanto disposto dal Regolamento UE n. 679/2016 in materia di protezione dei dati personali, nonché dal D.Lgs. 196/2003 ss.mm.ii., ed ai sensi del vigente Regolamento regionale 5/2006 per il trattamento dei dati sensibili e giudiziari, in quanto applicabile. Ai fini della pubblicità legale, il presente provvedimento è stato redatto in modo da evitare la diffusione di dati personali identificativi non necessari ovvero il riferimento alle particolari categorie di dati previste dagli articoli 9 e 10 del succitato Regolamento UE".

**COPERTURA FINANZIARIA AI SENSI DEL D.LGS. 118/2011 E SS.MM.II.**

La presente deliberazione non comporta implicazioni, dirette e/o indirette, di natura economico-finanziaria e/o patrimoniale e dalla stessa non deriva alcun onere a carico del bilancio regionale.

Il Presidente, sulla base delle risultanze istruttorie come innanzi illustrate, ai sensi dell'articolo 4 – comma 4 – lettera d) della L.R. 7/1997 e del DPGR 263/2021 propone alla Giunta:

1. **DI ATTRIBUIRE**, in forza della ricognizione operata ai sensi dell'art. 10 della L.r. 20/2009, al Comune di Scorrano in associazione con l'Unione dei Comuni di "Terre di Mezzo" la delega di cui all'art. 7 della stessa L.r. 20/2009, nei limiti e nei termini dello stesso art. 7, fermo restando comunque il rispetto dei requisiti previsti dall'art. 146 comma 6 del Codice.
2. **DI PUBBLICARE** il presente provvedimento sul BURP in versione integrale.
3. **DI TRASMETTERE** il presente provvedimento, a cura del Servizio Osservatorio e Pianificazione Paesaggistica:
   - al Ministero per i Beni e le Attività Culturali e per il Turismo, Soprintendenza Archeologia, Belle Arti e Paesaggio per le provincie di Brindisi e Lecce;
   - all'Unione dei Comuni di Terre di Mezzo;
   - al Comune di Scorrano.

I sottoscritti attestano che il procedimento istruttorio loro affidato è stato espletato nel rispetto della vigente normativa regionale, nazionale e comunitaria e che il presente schema di provvedimento, dagli stessi predisposto ai fini dell'adozione dell'atto finale da parte della Giunta Regionale, è conforme alle risultanze istruttorie.

Il Funzionario PO Autorizzazioni Paesaggistiche e Pareri
(Arch. Luigi GUASTAMACCHIA)

Il Dirigente della Sezione Tutela e Valorizzazione del Paesaggio
Dirigente *ad interim* del Servizio Osservatorio e Pianificazione Paesaggistica
(Arch. Vincenzo LASORELLA)

Il Direttore, ai sensi dell'art. 18, comma 1, Decreto del Presidente della Giunta regionale 22gennaio 2021, n. 22 e ss.mm.ii., NON RAVVISA la necessità di esprimere osservazioni alla presente proposta di DGR.

Il Direttore del Dipartimento Ambiente, Paesaggio e Qualità Urbana
(Ing. Paolo Francesco GAROFOLI)

Il Presidente Della Giunta Regionale
(Dott. Michele EMILIANO)

**L A G I U N T A**

**UDITA** la relazione istruttoria e la conseguente proposta del Presidente della Giunta Regionale;

**VISTE** le sottoscrizioni poste in calce alla proposta di deliberazione;

**A VOTI** unanimi espressi nei modi di legge;

**D E L I B E R A**

per le motivazioni espresse in narrativa che qui si intendono integralmente riportate:

1. **DI APPROVARE** la relazione del Presidente Della Giunta Regionale.
2. **DI ATTRIBUIRE**, in forza della ricognizione operata ai sensi dell'art. 10 della L.r. 20/2009, al Comune di Scorrano in associazione con l'Unione dei Comuni di "Terre di Mezzo" la delega di cui all'art. 7 della stessa L.r. 20/2009, nei limiti e nei termini dello stesso art. 7, fermo restando comunque il rispetto dei requisiti previsti dall'art. 146 comma 6 del Codice.
3. **DI PUBBLICARE** il presente provvedimento sul BURP in versione integrale.
4. **DI TRASMETTERE** il presente provvedimento, a cura del Servizio Osservatorio e Pianificazione Paesaggistica:
   - al Ministero per i Beni e le Attività Culturali e per il Turismo, Soprintendenza Archeologia, Belle Arti e Paesaggio per le provincie di Brindisi e Lecce;
   - all'Unione dei Comuni di Terre di Mezzo;
   - al Comune di Scorrano.

**Il Segretario generale della Giunta**
ANNA LOBOSCO

**Il Presidente della Giunta**
MICHELE EMILIANO

DELIBERAZIONE DELLA GIUNTA REGIONALE 22 maggio 2023, n. 687

**Comune di CARPINO (FG) Intervento: PROGETTO DEFINITIVO - LAVORI DI AMPLIAMENTO CIMITERO COMUNALE - Foglio 17 p.lla 198. Proponente: Comune di CARPINO (FG) - AUTORIZZAZIONE PAESAGGISTICA art. 90 NTA del PPTR, in deroga ai sensi dell'art. 95.**

Il Presidente della Giunta Regionale, Dott. Michele Emiliano, con deleghe al Paesaggio e Urbanistica, Pianificazione territoriale, Assetto del territorio, sulla base dell'istruttoria espletata dal Servizio Osservatorio e Pianificazione Paesaggistica e confermata dal Dirigente della Sezione Tutela e Valorizzazione del Paesaggio, propone quanto segue.

**Visto:**

- la Parte III del D.Lgs. 42 del 22 gennaio 2004 recante "*Codice dei Beni Culturali e del Paesaggio*" e in particolare l'art. 146;
- il Piano Paesaggistico Territoriale regionale (PPTR), approvato con la Deliberazione di Giunta Regionale n. 176 del 16.02.2015, pubblicata sul BURP n. 40 del 23.03.2015;
- l'art. 90 delle NTA del PPTR "Autorizzazione paesaggistica";
- l'art. 91 delle NTA del PPTR "Accertamento di compatibilità paesaggistica";
- l'art. 95 delle NTA del PPTR "Realizzazione di opere pubbliche o di pubblica utilità".

**Premesso che** con nota prot. n. 8641 del 3.8.2022, acquisita al prot. col n. 145/9142 del 2.11.2022, la Soprintendenza Archeologia, Belle arti e Paesaggio per le province di Barletta-Andria-Trani e Foggia in relazione al progetto in oggetto ha espresso parere negativo poiché la "*realizzazione di un nuovo organismo edilizio*" è in contrasto le prescrizioni relative al Bene Paesaggistico "*Fiumi, torrenti e corsi d'acqua iscritti negli elenchi delle acque pubbliche*" di cui al comma 1 lett. a2 art. 46 delle NTA del PPTR e contestualmente ha evidenziato "*la possibilità dell'attivazione della procedura di deroga di competenza regionale, così come disposto all'art. 95 delle NTA del PPTR, qualora ne ricorrano i presupposti*".

Il Comune con nota prot. n. 7358/2022, acquisita col prot. regionale col n. 145/7463 del 13.9.2021, ha trasmesso istanza di Autorizzazione Paesaggistica ai sensi dell'art. 146 del D.Lgs 42/2004 e dell'art. 90 delle NTA del PPTR, in deroga ai sensi dell'art. 95 delle NTA, per il progetto in oggetto.

**Dato che**:

- con nota prot. n. 1326 del 9.2.2023 l'Ente del Parco Nazionale del Gargano in relazione al progetto ha rappresentato che:

  *"pur ricadendo l'intervento in zona 2 della perimetrazione del Parco Nazionale del Gargano, trattandosi di opera pubblica, non rientra tra gli interventi di cui all'art. 5, comma 2) della Misure di salvaguardia, Allegato "A" del DPR 05/06/95 come confermato dal DPR 18/05/01, e pertanto, rimane di sola competenza comunale.";*
- con nota prot. n. 590 del 19.1.2023 l'Autorità di Bacino distrettuale in relazione al progetto ha rappresentato che:

  "*L'art 15 delle NTA del PAI al comma 1 consente "tutti gli interventi previsti dagli strumenti di governo del territorio purché l'intervento garantisca la sicurezza, non determini condizioni di instabilità e non modifichi negativamente le condizioni ed i processi geomorfologici nell'area e nella zona potenzialmente interessata dall'opera e dalle sue pertinenze".*

  *Tuttavia la Legge Regionale n.19 del 19/0772012, all'art. 4 attribuisce alla competenza degli uffici Tecnici Comunale l'espressione del parere tecnico previsto ai commi 4 e 5 dell'art. 4 comma 4 e 5 dell'art.11 delle NTA del PAI, limitatamente ad alcune tipologie di opere, tra i quali quelli di cui all'oggetto.*

  *La scrivente Autorità di Bacino Distrettuale, alla luce di quanto sopra rilevato e considerato, rappresenta che la competenza dell'espressione del parere di compatibilità al PAI è attribuita agli Uffici Tecnici Comunali.";*
- con nota prot. n. 1617 del 20.2.2023, acquisita al prot. col n. 145/1572 del 21.2.2023 il Comune ha espresso

parere di regolarità tecnica del progetto;
- con nota prot. n. 145/1922 del 3.3.2023 è stato comunicato l'avvio del procedimento ed il nominativo del tecnico responsabile del procedimento, ai sensi dell'art. 7 della LN n. 241/1990 inviando la relazione tecnica illustrativa e la proposta di provvedimento alla competente Soprintendenza;
- con nota prot. n. 3112 del 20.3.2023, acquisita al prot. regionale col n. 145/2460 del 21.3.2023, la Soprintendenza ha espresso con prescrizioni, per il progetto in oggetto, il proprio parere obbligatorio e vincolante favorevole condividendo le prescrizioni di cui alla nota prot. n. 145/1922 del 3.3.2023.

**Considerato che**:
L'area di intervento ricade nel PRG vigente del Comune di Carpino in zona "S4" (parcheggi pubblici) ed è individuata catastalmente in parte della particella n. 198 del foglio 17. Il progetto prevede l'ampliamento del cimitero comunale nell'area strettamente limitrofa al cimitero esistente, attualmente destinata a parcheggio.

Il progetto in oggetto interferisce con il Bene Paesaggistico (BP) "***Fiumi, torrenti e corsi d'acqua iscritti negli elenchi delle acque pubbliche***" denominato "*Vallone d'Orlando*"poiché l'intervento risulta in contrasto con l'art. 46 che ritiene al punto a1) non ammissibili piani, progetti e interventi che comportano la "*realizzazione di qualsiasi nuova opera edilizia, ad eccezione di quelle strettamente legate alla tutela del corso d'acqua e alla sua funzionalità ecologica*".

**Considerato, altresì, che** con riferimento alla possibilità di ricorrere, per il caso in oggetto, a procedure in deroga alle norme paesaggistiche, l'art. 95 delle NTA del PPTR prevede che: "*Le opere pubbliche o di pubblica utilità possono essere realizzate in deroga alle prescrizioni previste dal Titolo VI delle presenti norme per i beni paesaggistici e gli ulteriori contesti, purché in sede di autorizzazione paesaggistica o in sede di accertamento di compatibilità paesaggistica si verifichi che dette opere siano comunque compatibili con gli obiettivi di qualità di cui all'art. 37 e non abbiano alternative localizzative e/o progettuali*".

**Preso atto:**
- del Parere Tecnico del Servizio Osservatorio e Pianificazione Paesaggistica allegato, parte integrante e sostanziale del presente provvedimento (Allegato A);
- del Parere della Soprintendenza Archeologia, Belle Arti e Paesaggio per le Province di Barletta-Andria-Trani e Foggia con nota prot. n. 3112 del 20.3.2023 e parte integrante e sostanziale dell'Allegato A.

**Dato atto che** il presente provvedimento attiene esclusivamente agli aspetti di natura paesaggistica, con riferimento alla compatibilità delle opere con il vigente PPTR. Sono fatte salve tutte le ulteriori autorizzazioni e/o assensi, qualora necessari, rivenienti dalle vigenti disposizioni normative in materia sanitaria e/o di tutela ambientale.

**Richiamato** l'art. 146 c. 4 del D. Lgs. 42/2004 che prevede: "*L'autorizzazione è efficace per un periodo di cinque anni, scaduto il quale l'esecuzione dei progettati lavori deve essere sottoposta a nuova autorizzazione. I lavori iniziati nel corso del quinquennio di efficacia dell'autorizzazione possono essere conclusi entro e non oltre l'anno successivo la scadenza del quinquennio medesimo. Il termine di efficacia dell'autorizzazione decorre dal giorno in cui acquista efficacia il titolo edilizio eventualmente necessario per la realizzazione dell'intervento, a meno che il ritardo in ordine al rilascio e alla conseguente efficacia di quest'ultimo non sia dipeso da circostanze imputabili all'interessato.*"

**Ritenuto che,** alla luce delle risultanze istruttorie di cui al Parere Tecnico (ALLEGATO A), in accordo con il Parere della Soprintendenza Archeologia, Belle Arti e Paesaggio per le Province di Barletta-Andria-Trani e Foggia nota prot. n. 3112 del 20.3.2023, sussistano i presupposti di fatto e di diritto per il rilascio, con le prescrizioni riportate nel Parere Tecnico allegato, del provvedimento di Autorizzazione Paesaggistica ai sensi dell'art. 146 del D. Lgs. 42/2004 e dell'art. 90 delle NTA del PPTR, in deroga ai sensi dell'art. 95 delle medesime NTA, per il "*PROGETTO DEFINITIVO - LAVORI DI AMPLIAMENTO CIMITERO COMUNALE – Foglio 17 p.lla 198*" composto dagli elaborati elencati, con la relativa impronta informatica secondo l'algoritmo MD5, nel parere tecnico allegato.

***Garanzie di riservatezza***

"La pubblicazione sul BURP, nonché la pubblicazione all'Albo o sul sito istituzionale, salve le garanzie previste dalla legge 241/1990 in tema di accesso ai documenti amministrativi, avviene nel rispetto della tutela della riservatezza dei cittadini secondo quanto disposto dal Regolamento UE n. 679/2016 in materia di protezione dei dati personali, nonché dal D.Lgs. 196/2003 ss.mm.ii., ed ai sensi del vigente Regolamento regionale 5/2006 per il trattamento dei dati sensibili e giudiziari, in quanto applicabile. Ai fini della pubblicità legale, il presente provvedimento è stato redatto in modo da evitare la diffusione di dati personali identificativi non necessari ovvero il riferimento alle particolari categorie di dati previste dagli articoli 9 e 10 del succitato Regolamento UE".

***COPERTURA FINANZIARIA AI SENSI DEL D.LGS. 118/2011 E SS.MM.II.***

La presente deliberazione non comporta implicazioni, dirette e/o indirette, di natura economico-finanziaria e/o patrimoniale e dalla stessa non deriva alcun onere a carico del bilancio regionale.

*Il Presidente, sulla base delle risultanze istruttorie come innanzi illustrate, ai sensi dell'articolo 4 – comma 4 – lettera d) della L.R. 7/1997 e del DPGR 263/2021 propone alla Giunta:*

1. **DI RILASCIARE**, per il *"PROGETTO DEFINITIVO - LAVORI DI AMPLIAMENTO CIMITERO COMUNALE – Foglio 17 p.lla 198"* Proponente, Comune di Carpino in accordo con il Parere espresso con nota prot. n. 3112 del 20.3.2023 della Soprintendenza Archeologia, Belle arti e Paesaggio per le province di Barletta-Andria-Trani e Foggia, l'**Autorizzazione Paesaggistica** ai sensi dell'art. 146 del D.Lgs. 42/2004 e dell'art. 90 delle NTA del PPTR, in deroga ai sensi dell'art. 95 delle medesime NTA con le seguenti prescrizioni riportate nel Parere Tecnico (ALLEGATO A) e parte integrante e sostanziale del presente provvedimento:

- *Prescrizione di cui alla nota prot. n. 145/1922 del 3.3.2023*
  *Sia fatto divieto, durante tutte le operazioni previste in progetto, di trasformare e rimuovere la vegetazione arborea e arbustiva esistente in aree esterne a quelle di intervento. In particolare non potranno essere interessata in alcun modo, neanche come deposito, le aree limitrofe con la presenza di prati e pascoli come cartografati dal PPTR.*
- *Prescrizione di cui alla nota della Soprintendenza prot. 3112 del 20.3.2023*
  *Si prescrive inoltre, di uniformare la finitura ad intonaco, anche dal punto di vista cromatico, della parete esterna lungo la Strada Provinciale SP 51 ai manufatti preesistenti*.

2. **DI PUBBLICARE** il presente provvedimento sul BURP in versione integrale.

3. **DI NOTIFICARE** il presente provvedimento, a cura del Servizio Osservatorio e Pianificazione Paesaggistica:
   - alla Provincia di Foggia;
   - alla Soprintendenza Archeologia, Belle arti e Paesaggio per le province di Barletta-Andria-Trani e Foggia;
   - al Proponente: Comune di Carpino.

I sottoscritti attestano che il procedimento istruttorio loro affidato è stato espletato nel rispetto della vigente normativa regionale, nazionale e comunitaria e che il presente schema di provvedimento, dagli stessi predisposto ai fini dell'adozione dell'atto finale da parte della Giunta Regionale, è conforme alle risultanze istruttorie.

Il Funzionario PO Autorizzazioni Paesaggistiche e Pareri
(Arch. Luigi GUASTAMACCHIA)

Il Dirigente della Sezione Tutela e Valorizzazione del Paesaggio
Dirigente *ad interim* del Servizio Osservatorio e Pianificazione Paesaggistica
(Arch. Vincenzo LASORELLA)

Il Direttore, ai sensi dell'art. 18, comma 1, Decreto del Presidente della Giunta regionale 22 gennaio 2021, n. 22 e ss.mm.ii., NON RAVVISA la necessità di esprimere osservazioni alla presente proposta di DGR.

Il Direttore del Dipartimento Ambiente, Paesaggio e Qualità Urbana
(Ing. Paolo Francesco GAROFOLI)

Il Presidente Della Giunta Regionale
(Dott. Michele EMILIANO)

**L A G I U N T A**

**UDITA** la relazione istruttoria e la conseguente proposta del Presidente della Giunta Regionale;

**VISTE** le sottoscrizioni poste in calce alla proposta di deliberazione;

**A VOTI** unanimi espressi nei modi di legge;

**D E L I B E R A**

per le motivazioni espresse in narrativa che qui si intendono integralmente riportate:

1. **DI APPROVARE** la relazione del Presidente Della Giunta Regionale.
2. **DI RILASCIARE**, per il *"PROGETTO DEFINITIVO - LAVORI DI AMPLIAMENTO CIMITERO COMUNALE – Foglio 17 p.lla 198"* Proponente, Comune di Carpino in accordo con il Parere espresso con nota prot. n. 3112 del 20.3.2023 della Soprintendenza Archeologia, Belle arti e Paesaggio per le province di Barletta-Andria-Trani e Foggia, l'**Autorizzazione Paesaggistica** ai sensi dell'art. 146 del D.Lgs. 42/2004 e dell'art. 90 delle NTA del PPTR, in deroga ai sensi dell'art. 95 delle medesime NTA con le seguenti prescrizioni riportate nel Parere Tecnico (ALLEGATO A) e parte integrante e sostanziale del presente provvedimento:

- *Prescrizione di cui alla nota prot. n. 145/1922 del 3.3.2023*
  *Sia fatto divieto, durante tutte le operazioni previste in progetto, di trasformare e rimuovere la vegetazione arborea e arbustiva esistente in aree esterne a quelle di intervento. In particolare non potranno essere interessata in alcun modo, neanche come deposito, le aree limitrofe con la presenza di prati e pascoli come cartografati dal PPTR.*
- *Prescrizione di cui alla nota della Soprintendenza prot. 3112 del 20.3.2023*
  *Si prescrive inoltre, di uniformare la finitura ad intonaco, anche dal punto di vista cromatico, della parete esterna lungo la Strada Provinciale SP 51 ai manufatti preesistenti*.

3. **DI PUBBLICARE** il presente provvedimento sul BURP in versione integrale.
4. **DI NOTIFICARE** il presente provvedimento, a cura del Servizio Osservatorio e Pianificazione Paesaggistica:
   - alla Provincia di Foggia;
   - alla Soprintendenza Archeologia, Belle arti e Paesaggio per le province di Barletta-Andria-Trani e Foggia;
   - al Proponente: Comune di Carpino.

| Il Segretario generale della Giunta | Il Presidente della Giunta |
|---|---|
| ANNA LOBOSCO | MICHELE EMILIANO |

REGIONE PUGLIA

**DIPARTIMENTO AMBIENTE, PAESAGGIO E QUALITÀ URBANA**

**SEZIONE TUTELA E VALORIZZAZIONE DEL PAESAGGIO**

**Servizio Osservatorio e Pianificazione Paesaggistica**

**ALLEGATO A**
Codice CIFRA: AST/DEL/2023/00024
VERSIONE PER LA PUBBLICAZIONE

**Comune di CARPINO (FG)**
**PROGETTO DEFINITIVO - LAVORI DI AMPLIAMENTO CIMITERO COMUNALE – Foglio 17 p.lla 198". Proponente Comune di CARPINO**

***DOCUMENTAZIONE IN ATTI***

Con nota prot. n. 8641 del 3.8.2022, acquisita al prot. col n. 145/9142 del 2.11.2022, la Soprintendenza Archeologia, Belle arti e Paesaggio per le province di Barletta-Andria-Trani e Foggia in relazione al progetto in oggetto ha espresso parere negativo poiché la "*realizzazione di un nuovo organismo edilizio*" è in contrasto le prescrizioni relative al Bene Paesaggistico"*Fiumi, torrenti e corsi d'acqua iscritti negli elenchi delle acque pubbliche*" di cui al comma 1 lett. a2 art. 46 delle NTA del PPTR e contestualmente ha evidenziato "*la possibilità dell'attivazione della procedura di deroga di competenza regionale, così come disposto all'art. 95 delle NTA del PPTR, qualora ne ricorrano i presupposti*".

Il Comune ha successivamente inviato, con nota prot. n. 7358/2022, acquisita col prot. n. 145/7463 del 13.9.2021, istanza di Autorizzazione Paesaggistica ai sensi dell'art. 146 del D.Lgs 42/2004 e dell'art. 90 delle NTA del PPTR, in deroga ai sensi dell'art. 95 delle NTA, per il progetto in oggetto e contestualmente ha inviato i seguenti elaborati progettuali in formato pdf:

| **NOME File** | **IMPRONTA MD5** |
|---|---|
| C02_ELENCO PREZZI_compressed-1.pdf.p7m | 4484c362fb1633046ecc156e9a72a591 |
| C03 _Computo metrico_compressed.pdf.p7m | 1bf135153becf77e5330795a86714c7f |
| C04_INCIDENZA MANO D'OPERA_compressed.pdf.p7m | 1576e3d701436102b9540a91f1820950 |
| C06_CRONOPROGRAMMA DEI LAVORI_compressed.pdf.p7m | e087b0a2130dc31c54058901938e79f9 |
| C5_ QUADRO ECONOMICO.pdf.p7m | dc73656bda1d2b082a85c5ebff953d7a |
| R01_ RELAZIONE GENERALE_compressed.pdf.p7m | 4a677f0edb3757424f9c839aeb289df9 |
| R02-RELAZIONE TECNICA_compressed.pdf.p7m | 48fcef85353245e2486104069d8d4847 |
| R03_ documentazione fotografica_compressed.pdf.p7m | e2f86aa8d28822390f399c7794f4868b |
| R4_RELAZIONE PAESAGGISTICA_compressed.pdf.p7m | d8b8044dea07923071247677bb09d303 |
| R5_RELAZIONE TERRE DA SCAVO_compressed.pdf.p7m | cc99d8148ff98f0ec5832773882b805a |
| R6_RELAZIONE sulle interferenze_compressed.pdf.p7m | 337283fc770222a2f618172060fcbee5 |
| R7_relazione impianto illuminazione_compressed.pdf.p7m | f8dec895a2371806a8309f6278e45cc8 |
| R8 _ RELAZIONE IDRAULICA_compressed.pdf.p7m | 5dec201b0954c96f61b49c9d746b24b5 |
| Richiesta autorizzazione paesaggistica in deroga cimitero.pdf | 5998e8f725caa45ac737b09aea7bb958 |
| S02_stima dei costi_compressed.pdf.p7m | 8422c241609234e8476e49232360cbba |
| TAV 01_INQUADRAMENTO_compressed.pdf.p7m | 1d8a544b87d7b09bf9a9ef11d5c7a9d2 |

REGIONE PUGLIA

**DIPARTIMENTO AMBIENTE, PAESAGGIO E QUALITÀ URBANA**

**SEZIONE TUTELA E VALORIZZAZIONE DEL PAESAGGIO**

**Servizio Osservatorio e Pianificazione Paesaggistica**

| | |
|---|---|
| TAV 02 STATO ATTUALE_compressed.pdf.p7m | 5a88ae638b2d4e8900b21685dc10e60c |
| TAV 03 PLANIMETRIA DI PROGETTO_compressed.pdf.p7m | 7d392a47303dae28f684107198ec5856 |
| TAV 04 PROFILI E DETTAGLI DI PROGETTO-_compressed.pdf.p7m | 2eee9848d1af46e95db0230268ab7060 |
| TAV 05_TIPOLOGIE COSTRUTTIVE_compressed-1.pdf.p7m | ef5c71a058c6c682bf5991e0a60d4971 |
| TAV 05_TIPOLOGIE COSTRUTTIVE_compressed.pdf.p7m | 04ba383d163d2cde0f163e6bd286d39e |
| TAV 06_ILLUMINAZIONE E FOGNA BIANCA_compressed.pdf.p7m | 04d9792ae6a612803c12c2b60d01c4a3 |
| TAV07_RENDER__compressed.pdf.p7m | 81bc1ebb0cc856c068a97cae12a8058f |
| c1_analisi prezzo_compressed.pdf.p7m | b1787335258e243f28deb1a0cd14d371 |
| st06_relazione geologica_compressed.pdf.p7m | ebe1c28e7907dcb65da575755b6f4187 |

Con successiva nota prot n. 145/9230 del 3.11.2022, a seguito della consultazione della suddetta documentazione è stato chiesto al Comune di:

1. *"dimostrare puntualmente che l'intervento in oggetto sia un opera pubblica o di pubblica utilità e contestualmente a dimostrare l'assenza di alternative localizzative e/o progettuali;*
2. *verificare puntualmente la compatibilità delle opere con ciascuno degli Obiettivi di Qualità di cui all'art. 37 riportati nella sezione C2 della relativa scheda d'Ambito 5.1 della "Gargano" relativamente alle tre strutture: A.1 Struttura e componenti Idro-Geo Morfologiche, A.2 Struttura e componenti Ecosistemiche e Ambientali, A.3 Struttura e componenti antropiche e storico–culturali;*
3. *indicare cartograficamente gli interventi di mitigazione proposti finalizzati alla qualificazione paesaggistica del contesto territoriale di riferimento.*

*Considerato inoltre che l'area d'intervento ricade nel "Parco nazionale del Gargano" e che è prossima al reticolo fluviale come cartografato dalla Carta Idrogeomorfologica dell'Autorità di Bacino (approvata con delibera del Comitato Istituzionale n. 48/2009 del 30.11.2009), si chiede di trasmettere, al fine di avviare il procedimento di cui all'art. 95 delle NTA, i pareri e nulla osta del competente Ente Parco e Autorità di Bacino (AdB)."*

Con PEC del 13.2.2023, acquisita al prot. col n. 145/1361 del 13.2.2023 il Comune in riscontro alla richiesta di integrazioni ha inviato la seguente documentazione:

| **NOME File** | **IMPRONTA MD5** |
|---|---|
| ISTANZA.pdf.p7m | 930f430a1d9b57ed8d96a7195677a9b1 |
| Parere ADB.pdf | 17d0831b1bfac20510f594fd400095ef |
| Parere Parco del Gargano.pdf | 6e241866f211193b1c054e2fbec82b6d |
| RELAZIONE INTEGRATIVA DEL 17.01.23.pdf.p7m | 3d5016cf32069f19a07d3b2d0d42c24c |

Con nota prot. n. 1617 del 20.2.2023, acquisita al prot. col n. 145/1572 del 21.2.2023, il Comune in riscontro alla richiesta di integrazioni nota prot n. 145/9230 del 3.11.2022 ha espresso parere di regolarità tecnica del progetto in oggetto.

**DATO ATTO** che:
Con nota prot. n. 1326 del 9.2.2023 l'Ente del Parco Nazionale del Gargano in relazione al progetto in oggetto ha rappresentato che:

REGIONE PUGLIA

**DIPARTIMENTO AMBIENTE, PAESAGGIO E QUALITÀ URBANA**

**SEZIONE TUTELA E VALORIZZAZIONE DEL PAESAGGIO**

**Servizio Osservatorio e Pianificazione Paesaggistica**

*"pur ricadendo l'intervento in zona 2 della perimetrazione del Parco Nazionale del Gargano, trattandosi di opera pubblica, non rientra tra gli interventi di cui all'art. 5, comma 2) della Misure di salvaguardia, Allegato "A" del DPR 05/06/95 come confermato dal DPR 18/05/01, e pertanto, rimane di sola competenza comunale."*

Con nota prot. n. 590 del 19.1.2023 l'Autorità di Bacino distrettuale in relazione al progetto in oggetto ha rappresentato che:

- *"L'art 15 delle NTA del PAI al comma 1 consente "tutti gli interventi previsti dagli strumenti di governo del territorio purché l'intervento garantisca la sicurezza, non determini condizioni di instabilità e non modifichi negativamente le condizioni ed i processi geomorfologici nell'area e nella zona potenzialmente interessata dall'opera e dalle sue pertinenze".*
- *Tuttavia la Legge Regionale n.19 del 19/07/2012, all'art. 4 attribuisce alla competenza degli uffici Tecnici Comunale l'espressione del parere tecnico previsto ai commi 4 e 5 dell'art. 4 comma 4 e 5 dell'art.11 delle NTA del PAI, limitatamente ad alcune tipologie di opere, tra i quali quelli di cui all'oggetto.*

*La scrivente Autorità di Bacino Distrettuale, alla luce di quanto sopra rilevato e considerato, rappresenta che la competenza dell'espressione del parere di compatibilità al PAI è attribuita agli Uffici Tecnici Comunali."*

Con nota prot. n. 1617 del 20.2.2023, acquisita al prot. col n. 145/1572 del 21.2.2023 il Comune ha espresso parere di regolarità tecnica del progetto.

Con nota prot. n. 145/1922 del 3.3.2023 è stato comunicato l'avvio del procedimento ed il nominativo del tecnico responsabile del procedimento, ai sensi dell'art. 7 della LN n. 241/1990 inviando la relazione tecnica illustrativa e la proposta di provvedimento alla competente Soprintendenza.

Con nota prot. n. 3112 del 20.3.2023, acquisita al prot. regionale col n. 145/2460 del 21.3.2023, la Soprintendenza ha espresso con prescrizioni, per il progetto in oggetto, il proprio parere obbligatorio e vincolante favorevole condividendo le prescrizioni di cui alla nota prot. n. 145/1922 del 3.3.2023.

***DESCRIZIONE DELL'INTERVENTO***

L'area di intervento ricade nel PRG vigente del Comune di Carpino in zona "S4" (parcheggi pubblici) ed è individuata catastalmente in parte della particella n. 198 del foglio n. 17. Il progetto prevede l'ampliamento del cimitero comunale nell'area strettamente limitrofa al cimitero esistente, attualmente destinata a parcheggio.



Via Gentile, 52 - 70[illegible] tel. 0[illegible]
pec: sezione.paesaggio@pec.rupar.puglia.it

REGIONE PUGLIA

**DIPARTIMENTO AMBIENTE, PAESAGGIO E QUALITÀ URBANA**

**SEZIONE TUTELA E VALORIZZAZIONE DEL PAESAGGIO**

**Servizio Osservatorio e Pianificazione Paesaggistica**

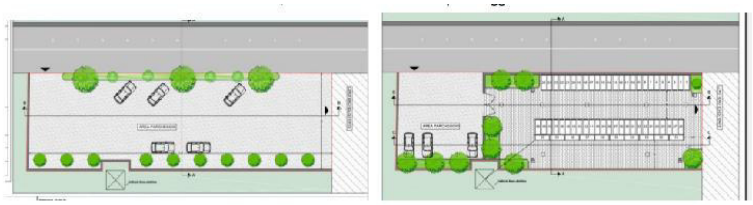


L'area di circa mq 760,00 sarà destinata per una superficie di mq 160.30 ai loculi, mq 325.80 per viali e mq 65,40 riservati al verde e 8,50 mq destinati a parcheggi.

Con riferimento alle **tipologie di progetto** sono individuate due differenti tipologie di loculi:

- **tipologia "A"** - riguarda i loculi disposti frontalmente. La superficie complessiva da occupare è pari a mq 132,60 per un'altezza massima pari a mt. 4,80 che prevede la realizzazione di n° 250 loculi disposti su n° 5 file;
- **• tipologia "B"-** riguarda i loculi disposti lateralmente. La superficie complessiva da occupare è pari a mq 27.70 per un'altezza massima pari a mt. 4,80 che prevede la realizzazione di n° 50 loculi disposti su n° 5 file

Nel merito della **Viabilità e Parcheggi** l'intera area oggetto di ampliamento sarà servita da viali di accesso , inoltre verrà realizzato un collegamento tra la parte ampliata e quella esistente. Nella parte Sud verrà sistemato il manto stradale e il verde del parcheggio.

Per la **sistemazione del verde** sarà ricavata in appositi spazi disposti nelle aree libere tra i blocchi dei loculi. Le aree a verde saranno realizzate con terreno di riporto vegetale delimitate in ogni caso da cordonature in cemento prefabbricato. Lo strato di terreno verrà poi seminato con miscuglio di erbe atte a resistere alle condizioni climatiche locali.

***TUTELE DEFINITE DAL PIANO PAESAGGISTICO TERRITORIALE - PPTR***

Dalla consultazione degli elaborati del PPTR approvato con DGR n. 176 del 16.2.2015 si rappresenta che l'intervento ricade in un'area qualificata come:

***STRUTTURA IDRO-GEOMORFOLOGICA***

**Componenti idrologiche**

*Bene paesaggistico*

Via Gentile, 52 - 70126 Bari – tel. 0805407761
pec: sezione.paesaggio@pec.rupar.puglia.it

REGIONE PUGLIA

**DIPARTIMENTO AMBIENTE, PAESAGGIO E QUALITÀ URBANA**

**SEZIONE TUTELA E VALORIZZAZIONE DEL PAESAGGIO**

**Servizio Osservatorio e Pianificazione Paesaggistica**

*"**Fiumi, torrenti e corsi d'acqua iscritti negli elenchi delle acque pubbliche**"* denominato "*Vallone d'Orlando*" soggetto agli indirizzi di cui all'art. 43, alle direttive di cui all'art. 44 e alle prescrizioni di cui all'art. 46 delle NTA del PPTR.

A riguardo l'intervento risulta, così come evidenziato dalla Soprintendenza con parere prot. n. 8641 del 3.8.2022, in contrasto con l'art. 46 c comma 2) che ritiene al punto a1) non ammissibili piani, progetti e interventi che comportano la "*realizzazione di qualsiasi nuova opera edilizia, ad eccezione di quelle strettamente legate alla tutela del corso d'acqua e alla sua funzionalità ecologica*".

Si rimanda al paragrafo successivo per la verifica della coerenza dell'intervento con gli obiettivi di qualità e la normativa d'uso di cui all'art. 37 atteso che in ragione di quanto previsto dall'art. 46 delle NTA del PPTR sono inammissibili tutti gli interventi in contrasto con gli obiettivi di qualità e la normativa d'uso.

*Ulteriore contesto paesaggistico*
"***Aree soggette a vincolo idrogeologico***" soggetto agli indirizzi di cui all'art. 43 e alle direttive di cui all'art. 44 delle NTA del PPTR.

**Componenti geomorfologiche**
*Ulteriore contesto paesaggistico*
*"**Versanti**"* soggetto agli indirizzi di cui all'art. 51, alle direttive di cui all'art. 52 e alle misure di salvaguarda e di utilizzazione di cui all'art. 53 delle NTA del PPTR.

A riguardo l'intervento non risulta in contrasto con le richiamate misure di salvaguardia e di utilizzazione.

Si rimanda al paragrafo successivo per la verifica della coerenza dell'intervento con gli obiettivi di qualità e la normativa d'uso di cui all'art. 37 atteso che in ragione di quanto previsto dall'art. 53 delle NTA del PPTR sono inammissibili tutti gli interventi in contrasto con gli obiettivi di qualità e la normativa d'uso.

***STRUTTURA ECOSISTEMICA - AMBIENTALE***
**Componenti delle aree protette e dei siti naturalistici**
*Bene paesaggistico*
"***Parchi e Riserve***" denominato "*Parco nazionale del Gargano*" Istituito con L. n. 394 del 06.12.1991 e soggetto agli indirizzi di cui all'art. 69, alle direttive di cui all'art. 70 e alle prescrizioni di cui all'art. 71 delle NTA del PPTR

A riguardo l'intervento non risulta in contrasto con le richiamate prescrizioni, in particolare vista la nota prot. n. 1326 del 9.2.2023 con cui l'Ente del Parco Nazionale del Gargano ha rappresentato che:

REGIONE PUGLIA

**DIPARTIMENTO AMBIENTE, PAESAGGIO E QUALITÀ URBANA**

**SEZIONE TUTELA E VALORIZZAZIONE DEL PAESAGGIO**

**Servizio Osservatorio e Pianificazione Paesaggistica**

*"pur ricadendo l'intervento in zona 2 della perimetrazione del Parco Nazionale del Gargano, trattandosi di opera pubblica, non rientra tra gli interventi di cui all'art. 5, comma 2) della Misure di salvaguardia, Allegato "A" del DPR 05/06/95 come confermato dal DPR 18/05/01, e pertanto, rimane di sola competenza comunale."*

Con successiva nota prot. n. 1617 del 20.2.2023 il Comune ha espresso parere di regolarità tecnica del progetto in oggetto.

Si rimanda al paragrafo successivo per la verifica della coerenza dell'intervento con gli obiettivi di qualità e la normativa d'uso di cui all'art. 37 atteso che in ragione di quanto previsto dall'art. 71 delle NTA del PPTR sono inammissibili tutti gli interventi in contrasto con gli obiettivi di qualità e la normativa d'uso.

Per quanto attiene alle interpretazioni identitarie e statutarie del paesaggio regionale espresse nell'Atlante del Patrimonio Ambientale, Territoriale e Paesaggistico del PPTR (elaborati serie 3.3), si rappresenta che l'area d'intervento ricade all'interno dell'Ambito paesaggistico "***Gargano***" e nella Figura Territoriale "***L'altopiano carsico***".

***CONFORMITÀ CON LE TUTELE DEL PIANO PAESAGGISTICO TERRITORIALE***

**L'ambito in esame**, come descritto nella Scheda di Ambito n 5.1 del PPTR è caratterizzato da forme del paesaggio garganico strettamente legate alla specifica struttura idrogeomorfologica che caratterizza l'ambito, originata principalmente dai processi di modellamento fluviale e carsico: valli fluvio-carsiche (i cosiddetti "valloni") e l'idrografia superficiale di carattere torrentizio.

Il Gargano presenta una notevole varietà di paesaggi agrari e naturali in ragione della sua articolata morfologia e pedologia: attorno ad una vasta area boscata di elevata valenza ecologica, con una serie di pinete che arrivano fino al mare, il tratto distintiv dell'interno del promontorio è costitui , storicamente, da un mosaico di boschi, pascoli e seminati . Il seminativo è presente in alcune conch , come il bacino dell'ex Pantano di Sant'Egidio, nelle zone pianeggianti intorno ai laghi di Lesina e Varano e in alcuni pianori vallivi come la valle di Carbonara, in compresenza con pascoli e macchie boschive.
Il versante meridionale del Gargano è caratterizzato dalla presenza di profonde incisioni della scarpata rocciosa denominate localmente "valloni", dove si riscontra la presenza di una rara flora rupestre transadriatica di tipo relittuale e un'estesa area a pascolo arido determinata dall'elevata aridità estiva.

La **figura territoriale** è caratterizzata dal grande altopiano che occupa la parte centrale del promontorio del Gargano, si smorza ad ovest sui versanti ripidi e scoscesi che si innalzano sul Tavoliere e connette ad est il sistema radiale dei coltivi attorno a San Severo con la piana olivata di Mattinata, nel susseguirsi delle faglie trasversali, alla valle Carbonara. L'altopiano si interrompe a nord, sulle alture che definiscono il sistema ad anfiteatro dei laghi di Lesina e Varano. Ambiente per eccellenza dominato dal carsismo,

REGIONE PUGLIA

**DIPARTIMENTO AMBIENTE, PAESAGGIO E QUALITÀ URBANA**

**SEZIONE TUTELA E VALORIZZAZIONE DEL PAESAGGIO**

**Servizio Osservatorio e Pianificazione Paesaggistica**

la figura è caratterizzata da campi di doline, gravi, vore e dall'alternanza di pascoli rocciosi arborati, seminativi e aree boscate. Nel settore occidentale prevalgono forme erosive di tipo fluviale o fluvio carsico. Groppe calve e sassose si alternano a boscaglie più o meno fitte. Le doline, veri e propri campi di depressioni, presentano spesso singolarità naturali, ecosistemiche e paesaggistiche, come flora e fauna rara, ipogei, esposizioni di strutture geologiche, tracce di insediamenti storici, esempi di opere di ingegneria idraulica storica. Le aree a pascolo naturale, le praterie e i prati stabili non irrigui dell'altopiano posseggono un'alta valenza ecologica, anche in associazione alla matrice agricola che è sempre intervallata o prossima a spazi naturali, che offrono spazi rifugio per la fauna..

Con riferimento **all'area d'intervento** il progetto è localizzato a nord del centro abitato del comune di Carpino, lungo la strada Provinciale S.P. 51




Tutto ciò premesso l'intervento previsto non può ritenersi ammissibile ai sensi dall'art. 46 delle NTA del PPTR, considerata la presenza del UCP – "***Fiumi, torrenti e corsi d'acqua iscritti negli elenchi delle acque pubbliche***" denominato "*Vallone d'Orlando*" così come già precedentemente evidenziato al paragrafo (*TUTELE DEFINITE DAL PIANO PAESAGGISTICO TERRITORIALE - PPTR*).

Detti interventi sono consentiti solo nel caso in cui sussistano i **presupposti per la deroga previsti dall'art. 95 delle NTA del PPTR** il quale dispone che:

> *"Le opere pubbliche o di pubblica utilità possono essere realizzate in deroga alle prescrizioni previste dal Titolo VI delle presenti norme per i beni paesaggistici e gli ulteriori contesti, purché in sede di autorizzazione paesaggistica o in sede di accertamento di compatibilità paesaggistica si verifichi che dette opere siano comunque compatibili con gli obiettivi di qualità di cui all'art. 37 e non abbiano alternative localizzative e/o progettuali."*

Via Gentile, 52 - 70126 Bari – tel. 0805407761
pec: sezione.paesaggio@pec.rupar.puglia.it

REGIONE PUGLIA

**DIPARTIMENTO AMBIENTE, PAESAGGIO E QUALITÀ URBANA**

**SEZIONE TUTELA E VALORIZZAZIONE DEL PAESAGGIO**

**Servizio Osservatorio e Pianificazione Paesaggistica**

In merito ai presupposti per attivare la procedura di deroga di cui all'art. 95 sopracitato il Comune nella "*RELAZIONE INTEGRATIVA DEL 17.01.23*" ha rappresentato che gli interventi in oggetto:

*"Il progetto in esame riguarda l'ampliamento del Cimitero Comunale del Comune di Carpino (FG), nello specifico la progettazione di loculi nell'area strettamente limitrofa al cimitero esistente.*

*L'intervento come nell'insieme rappresentato dalla documentazione costituente il "progetto definitivo", riguarda la realizzazione di un'"opera pubblica",cioè un manufatto realizzato da un Ente pubblico allo scopo di conseguire un interesse pubblico, volto al miglioramento e alla progressione della collettività, dunque di"pubblica utilità".*

*La realizzazione dell'opera pubblica comporta una variante alle previsioni del vigente Piano Urbanistico Generale del Comune di Carpino approvato con la delibera del Consiglio Comunale n. 36 del 26 Luglio 2021 e pertanto, trattandosi di un intervento di pubblica utilità la sua realizzazione sarà espletata applicando il procedimento derivante dalla normativa di cui all'art.16 comma 2 della Regione Puglia n.13/2001.*

*Inoltre, con riferimento alla valutazione delle possibili alternative del progetto di "Opera Pubblica" si devono considerare sia gli aspetti localizzativi dell'opera in progetto sia le caratteristiche tipologiche di intervento.*

*(…)*

*Per gli aspetti riferiti alle alternative localizzative non si ritiene verosimile ipotizzare una collocazione in altra area dell'opera, atteso che la stessa proposta progettuale, attiene il sito specifico ed è finalizzata all'ampliamento dell'unica struttura cimiteriale esistente nel Comune di Carpino. L'opera in progetto nasce con l'obiettivo comune di superare la carente e del tutto insufficiente dotazione di strutture funerarie. Per gli aspetti concernenti le alternative tipologiche di progetto, riguardanti l'individuazione di altre possibili soluzioni progettuali con analoghe prestazioni rispetto al conseguimento dei stessi obiettivi si rimanda all'intero iter formativo del progetto dal quale risulta chiaro come la proposta definitiva è l'esito di una intensa attività di condivisione e concertazione condotta nell'ambito delle attività politico-amministrative.*

*La scelta progettuale adottata è stata valutata in funzione oltre che dagli obiettivi da perseguire anche dalle migliori tecniche disponibili al fine ti ottimizzare tempi, costi e manutenibilità."*

Con riferimento al progetto la competente Soprintendenza con nota prot. n. 8641 del 03.08.2022 ha espresso parere negativo nell'ambito del procedimento ordinario di autorizzazione ordinaria ex art. 90 delle NTA del PPTR ha rappresentato quanto segue*:*

*"Pur condividendo l'impostazione progettuale della realizzazione dei nuovi loculi in prosecuzione del cimitero al di sopra del terrazzamento artificiale attualmente destinato a parcheggio, e che tale aggiunta non incrementa l'alterazione estetico/percettiva della fascia di rispetto del Torrente, che tra l'altro scorre ad una quota più che inferiore, ritiene che il disposto normativo dettato dall'art. 46 delle citate NTA circa il divieto di nuova edificazione, non possa essere superato con il prevedimento ordinario in esame, bensì con l'attivazione della richiamata procedura di deroga prevista dall'art. 95 delle NTA del PPTR, e pertanto conferma il parere negativo per tutte le ragioni sopra evidenziate già comunicate con nota prot.. 7417 del 30/06/2022."*

Via Gentile, 52 - 70126 Bari – tel. 0805407761
pec: sezione.paesaggio@pec.rupar.puglia.it

REGIONE PUGLIA

**DIPARTIMENTO AMBIENTE, PAESAGGIO E QUALITÀ URBANA**

**SEZIONE TUTELA E VALORIZZAZIONE DEL PAESAGGIO**

**Servizio Osservatorio e Pianificazione Paesaggistica**

**Si ritiene pertanto di poter condividere l'assenza di alternative localizzative e/o progettuali.**

Per quanto attiene alla compatibilità dell'intervento con gli obiettivi di qualità paesaggistica è necessario fare riferimento alla Scheda dell'Ambito paesaggistico n. 5.1 del **"Gargano**". Il proponente ha effettuato nell'elaborato *"RELAZIONE INTEGRATIVA"* una specifica analisi della compatibilità dell'intervento rispetto ai pertinenti obiettivi di qualità degli ambiti paesaggistici interessati, ossia:

- Con riferimento alla **Struttura e componenti Idro-geo-morfologiche** dell'ambito n. 5.1 del "*Gargano"* il proponente rappresenta che:
  *"Lo smaltimento delle acque meteoriche avverrà mediante una serie di canalizzazioni interrate che confluiscono verso il recapito finale all'interno del cimitero esistente. Lo scarico delle acque bianche (acque meteoriche) provenienti dalle coperture dei colombari avviene attraverso una linea che raccoglie le acque per poi convogliarle verso le canalizzazioni ubicate sui viali e quindi verso il recapito finale ( all'interno del cimitero esistente).*
  *Gli interventi sono finalizzati non variano sostanzialmente l'assetto idraulico e sono realizzati nel rispetto dell'assetto paesaggistico, non compromettendo gli elementi storico-culturali e di naturalità esistenti, garantendo elevati livelli di piantumazione e di permeabilità dei suoli, assicurando la salvaguardia delle visuali e dell'accessibilità pubblica ai luoghi dai quali è possibile godere di tali visuali.*
  *L'installazione di tali sistemi tecnologici è realizzata in modo da mitigare l'impatto visivo e compromettere la lettura dei valori paesaggistici."*
- Con riferimento alla **Struttura e componenti Ecosistemiche e Ambientali** dell'ambito n. 5.1 del "*Gargano"* il proponente rappresenta che:
  *"Il progetto nasce con l'obiettivo di realizzare inoltre un collegamento tra la parte ampliata e quella esistente, tramite viali di accesso e aree verdi ricavate in appositi spazi disposti nelle aree libere tra i blocchi dei loculi.*
  *Le aree a verde saranno realizzate con terreno di riporto vegetale delimitate in ogni caso da cordonature in cemento prefabbricato.*
  *Lo strato di terreno verrà poi seminato con miscuglio di erbe atte a resistere alle condizioni climatiche locali.*
  *Le piante individuate, siano esse a carattere erbaceo che arbustivo e arboreo, sono tutte autoctone e in stretta relazione con la particolare destinazione dell'intervento architettonico.*
  *La scelta ed il posizionamento delle specie arboree ed arbustive, con portamento policormico contribuiscono in maniera determinante a produrre effetti coerenti con l'indirizzo progettuale teso alla realizzazione di un paesaggio segnato da un forte effetto di "naturalità", oltre che assicurare un'importante qualità estetica, contribuendo così anche al miglioramento del livello di biodiversità dell'area e alla sensibile riduzione delle spese manutentive."*
- Con riferimento alla **Struttura e componenti antropiche e storico-culturali** dell'ambito n. 5.1 del "*Gargano"* per le **componenti dei paesaggi rurali** il proponente rappresenta che:

Via Gentile, 52 - 70126 Bari – tel. 0805407761
pec: sezione.paesaggio@pec.rupar.puglia.it

REGIONE PUGLIA

**DIPARTIMENTO AMBIENTE, PAESAGGIO E QUALITÀ URBANA**

**SEZIONE TUTELA E VALORIZZAZIONE DEL PAESAGGIO**

**Servizio Osservatorio e Pianificazione Paesaggistica**

*"L'intervento ha il compito di creare un interazione tra valori paesaggistici presenti e l'assetto storico architettonico consolidato della struttura del cimitero storico, un duplice rapporto che non vuole definirsi per contrasto, ma al contrario per affinità mediante un elemento di continuità e consolidamento del nuovo assetto costituito dalla vegetazione."*

- Con riferimento alla **Struttura e componenti antropiche e storico-** dell'ambito 5.1 del "*Gargano*" per **le componenti dei paesaggi urbani** il proponente rappresenta che:

  *Le caratteristiche architettoniche e dimensionali della nuova struttura cimiteriale (moduli e blocchi) sono rese coerenti con il tessuto urbano consolidato circostante attraverso una calibrata distribuzione planimetrica è una generale riduzione delle altezze previste nell'originario progetto preliminare. Le nuove caratteristiche formali e architettonico planimetriche, nonché le altezze ridotte dei vari corpi, permettono di rispettare i segni presenti nel comparto territoriale in cui è collocato il Cimitero. In definitiva la nuova disposizione planimetrica e le caratteristiche architettoniche dei corpi destinati a cappelle risolvono le criticità in relazione ai rapporti con il contesto urbano circostante."*

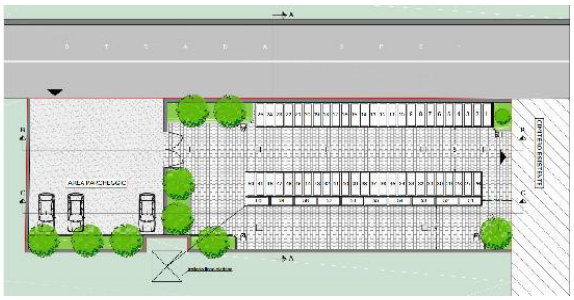

***Si rappresenta, inoltre, che gli interventi previsti sono ubicati su una porzione di territorio limitata e circoscritta all'attuale sedime del parcheggio esistente e quindi su un'area già impermeabilizzata. Pertanto è possibile affermare che gli interventi previsti non comportano l'alterazione di componenti paesaggistiche di rilievo presenti nell'area di impianto e prossime allo stesso.***
***Alla luce delle caratteristiche progettuali e procedurali caratterizzanti l'intervento, si ritiene che lo stesso, anche in virtù delle mitigazioni proposte, possa risultare compatibile con gli Obiettivi di Qualità di cui all'art.37 delle NTA del PPTR.***

***CONCLUSIONI***

Considerato quanto innanzi e in accordo con il parere espresso dalla Soprintendenza, giusta nota prot. n. 3112 del 20.3.2023 (ALL.1), si ritiene che sussistano i presupposti di fatto e di diritto per il rilascio, con le seguenti prescrizioni, del provvedimento di **Autorizzazione Paesaggistica ai sensi dell'art. 146 del D. Lgs. 42/2004 e dell'art. 90 delle NTA del PPTR, in deroga ai sensi dell'art. 95** delle medesime NTA, per il

REGIONE PUGLIA

**DIPARTIMENTO AMBIENTE, PAESAGGIO E QUALITÀ URBANA**

**SEZIONE TUTELA E VALORIZZAZIONE DEL PAESAGGIO**

**Servizio Osservatorio e Pianificazione Paesaggistica**

"***PROGETTO DEFINITIVO - LAVORI DI AMPLIAMENTO CIMITERO COMUNALE – Fogli 17 p.lla 198***", in quanto gli interventi previsti, parzialmente in contrasto con le prescrizioni di cui alle NTA del PPTR, risultano ammissibili ai sensi dell'art. 95 comma 1.

- *Prescrizione di cui alla nota prot. n. 145/ 1922 del 03.03.2023*

  *Sia fatto divieto, durante tutte le operazioni previste in progetto, di trasformare e rimuovere la vegetazione arborea e arbustiva esistente in aree esterne a quelle di intervento. In particolare non potranno essere interessata in alcun modo, neanche come deposito, le aree limitrofe con la presenza di prati e pascoli come cartografati dal PPTR.*

- *Prescrizione di cui alla nota della Soprintendenza prot. 3112 del 20.3.2023*

  *Si prescrive inoltre, di uniformare la finitura ad intonaco, anche dal punto di vista cromatico, della parete esterna lungo la Strada Provinciale SP 51 ai manufatti preesistenti.*

Il Funzionario PO
Autorizzazioni Paesaggistiche e Pareri
***Arch. Luigi Guastamacchia***

Il Dirigente della Sezione
***Arch. Vincenzo Lasorella***

Firmato digitalmente da:
LUIGI GUASTAMACCHIA
Regione Puglia
Firmato il: 22-03-2023 11:35:51
Seriale certificato: 903259
Valido dal 08-02-2021 al 08-02-2024

Vincenzo
Lasorella
27.03.2023
14:54:32
GMT+00:00

Via Gentile, 52 - 70126 Bari – tel. 0805407761
pec: sezione.paesaggio@pec.rupar.puglia.it

*Ministero della cultura*
SOPRINTENDENZA ARCHEOLOGIA, BELLE ARTI E PAESAGGIO
PER LE PROVINCE DI BARLETTA-ANDRIA-TRANI E FOGGIA

*Foggia*

Alla REGIONE PUGLIA
Dipartimento mobilità, qualità urbana, opere pubbliche, ecologia e paesaggio
**Sezione tutela e valorizzazione del paesaggio**
sezione.paesaggio@pec.rupar.puglia.it

E.p.c.
Al Responsabile del Procedimento per il Paesaggio del Comune di Carpino (FG)
info@pec.comunecarpino.it

Al Comune di Cagnano Varano (FG)
protocollo.comunecagnanovarano@pec.it

Alla Commissione Regionale per il Patrimonio Culturale
c/o Segretariato Regionale MIBAC Puglia
sr-pug@pec.cultura.gov.it

*Prot. n.*
*Class* 34.43.04/76.14.6

Rif. nota n. 1922 del 03/03/2023
(ns/prot. n. 2490 del 07/03/2023)

**Oggetto: CARPINO (FG)** – Richiesta Autorizzazione paesaggistica in deroga ai sensi dell'art. 95 delle NTA del PPTR – Ampliamento cimitero comunale – Foglio 17 p.lla 198.
**Richiedente:** COMUNE DI CARPINO
Parere vincolante ai sensi dell'art. 146, comma 5 del D.Lgs. 42/2004 e ss. mm. e ii..
**VALUTAZIONI DELLA SABAP BAT-FG**

**VISTA** la nota di codesto Servizio Tutela e valorizzazione de paesaggio, prot. n. 1922 del 03/03/2023 (Ns. prot. n. n. 2490 del 07/03/2023) con la quale è stata trasmessa la Relazione Tecnica illustrativa e proposta di accoglimento della domanda in merito alle alternative progettuali dei lavori in oggetto valutate dal proponente ai fini dell'applicazione dell'istituto della deroga previsto dall'art. 95 delle NTA del PPTR;

**CONSIDERATO** che l'intervento in oggetto prevede l'ampliamento del Cimitero Comunale con la costruzione di nuovi loculi all'interno dell'area attualmente destinata a parcheggio;

**VISTA** la Parte Terza "Beni paesaggistici" del D. Lgs. 22/01/2004, n. 42, "Codice dei beni culturali e del paesaggio, ai sensi dell'art. 10 della Legge 06/07/2002, n. 137" e s.m.i;

**VISTA** la Delibera n. 176 del 16 febbraio 2015 pubblicata sul B.U.R.P. n. 40 del 23/03/2015 con cui la Giunta Regionale ha approvato il Piano Paesaggistico Territoriale della Puglia (PPTR) come strumento di copianificazione territoriale MiBACT e Regione Puglia;

**CONSIDERATO** che l'area di intervento è interessata dalla presenza dei seguenti vincoli del PPTR:

- 6.1.1 Componenti geomorfologiche: UCP Versanti (in parte);
- 6.1.2 Componenti idrologiche: BP Fiumi e torrenti; UCP Aree soggette a vincolo idrogeologico;
- 6.2.2 Componenti delle aree protette: BP Parchi e Riserve (Parco Nazionale del Gargano);
- 6.3.2 Componenti dei valori percettivi: UCP Strade a valenza paesaggistica;

**CONSIDERATO** i contrasti del progetto in oggetto con le prescrizioni e le misure di salvaguardia e utilizzazione di cui agli artt. 46 delle NTA del PPTR, per cui si è resa necessaria la dimostrazione dei presupposti della deroga ai sensi dell'art. 95 delle NTA del PPTR;

**CONSIDERATO** che codesto Servizio Tutela e valorizzazione del paesaggio, nella Relazione Tecnica

Illustrativa, di cui alla citata nota prot. n. 1922 del 03/03/2023, "*... ritiene che il "PROGETTO DEFINITIVO - LAVORI DI AMPLIAMENTO CIMITERO COMUNALE – Fogli 17 p.lla 198", sia compatibile con gli Obiettivi di Qualità di cui all'art. 37 delle NTA del PPTR e pertanto si propone di* ***rilasciare il provvedimento di Autorizzazione Paesaggistica, ai sensi del combinato disposto dell'art. 146 del D.Lgs. 42/2004 e dell'art. 90 delle NTA del PPTR****, in deroga ai sensi dell'art. 95 delle medesime NTA a condizione che sia fatto divieto, durante tutte le operazioni previste in progetto, di trasformare e rimuovere la vegetazione arborea e arbustiva esistente in aree esterne a quelle di intervento. In particolare non potranno essere interessata in alcun modo, neanche come deposito, le aree limitrofe con la presenza di prati e pascoli come cartografati dal PPTR*";

Questa Soprintendenza, per quanto di sua stretta competenza, rilascia **parere favorevole** nel merito della compatibilità paesaggistica dell'intervento in esame confermando le prescrizioni sopraripportate proposte da codesto Servizio di cui alla nota prot. n. 1922 del 03/03/2023 (Ns. prot. n. n. 2490 del 07/03/2023).

Si prescrive inoltre, di uniformare la finitura ad intonaco, anche dal punto di vista cromatico, della parete esterna lungo la Strada Provinciale SP 51 ai manufatti preesistenti.

Si ribadisce infine che, qualora durante i lavori di realizzazione delle opere in progetto dovessero aver luogo rinvenimenti di carattere archeologico, ai sensi degli artt. 28, 90 e 175 del DLgs 42/2004, la ditta è tenuta a sospendere immediatamente gli stessi, dandone contestualmente comunicazione a questa Soprintendenza per i provvedimenti di competenza.

La SOPRINDENTENTE
*Arch. Anita GUARNIERI*

IL RESPONSABILE DEL PROCEDIMENTO
*Ing. Domenico Fornaro*

IL FUNZIONARIO ARCHEOLOGO
*Dott.ssa Donatella Pian*

MINISTERO DELLA CULTURA
SOPRINTENDENZA ARCHEOLOGIA, BELLE ARTI E PAESAGGIO PER LE PROVINCE DI BARLETTA-ANDRIA-TRANI E FOGGIA
Via A. Valentini Alvarez, n.8 – 71121 Foggia - Tel. 0881/723341
PEC: sabap-fg@pec.cultura.gov.it
PEO: sabap-fg@cultura.gov.it

DELIBERAZIONE DELLA GIUNTA REGIONALE 22 maggio 2023, n. 688

**Progetto per il rifacimento della condotta idrica di adduzione del serbatoio pensile di Lanzo nel tratto compreso tra via Madonna del Pozzo ed il serbatoio per il potenziamento dell'erogazione in località San Paolo, Comune di Martina Franca (TA). AUTORIZZAZIONE PAESAGGISTICA ex art. 146 D.Lgs. 42/2004 e art. 90 NTA del PPTR, in deroga ex art. 95.**

Il Presidente della Giunta Regionale, dott. Michele Emiliano, con delega al Paesaggio, sulla base dell'istruttoria espletata dal Servizio Osservatorio e Pianificazione Paesaggistica e confermata dal Dirigente della Sezione Tutela e Valorizzazione del Paesaggio, propone quanto segue.

**Visto:**

- il D. Lgs. 42/2004 e ss.mm.ii. "Codice dei Beni Culturali e del Paesaggio" e, in particolare, l'art. 146;
- il Piano Paesaggistico Territoriale regionale (PPTR), approvato con la Deliberazione di Giunta Regionale n. 176 del 16.02.2015, pubblicata sul BURP n. 40 del 23.03.2015 e ss.mm.ii.;
- l'art. 90 delle NTA del PPTR "Autorizzazione paesaggistica", il quale prevede che gli interventi che comportino modificazione dello stato dei luoghi sui beni paesaggistici sono subordinati all'autorizzazione paesaggistica prevista dal Codice rilasciata nel rispetto delle relative procedure verificando la conformità e la compatibilità dell'intervento rispetto alle disposizioni normative del PPTR, ivi comprese quelle di cui all'art. 37 delle NTA del PPTR ed alla specifica disciplina di cui all'art. 140, comma 2, del Codice;
- l'art. 95 delle NTA del PPTR "Realizzazione di opere pubbliche o di pubblica utilità";

**Premesso che:**

- con nota prot. n. 16886 del 08.03.2023, trasmessa dalla Direzioni Reti e Impianti, Struttura Territoriale Operativa Brindisi – Taranto, Acquedotto Pugliese S.p.a ha trasmesso istanza per il rilascio dell'Autorizzazione Paesaggistica ex art. 146 del D.Lgs. 42/2004 e art. 90 del PPTR, in deroga ex art. 95, per il "*Progetto per il rifacimento della condotta idrica di adduzione del serbatoio pensile di Lanzo nel tratto compreso tra via Madonna del Pozzo ed il serbatoio per il potenziamento dell'erogazione in località San Paolo, abitato di Martina Franca (TA) – Finanziamento PNRR Piano Nazionale per la Ripresa e la Resilienza M2C4 - I4.2*";
- con nota prot. AOO_145_2674 del 28.03.2023 la Sezione Tutela e Valorizzazione del Paesaggio ha proposto di rilasciare, con prescrizioni, il provvedimento di autorizzazione paesaggistica ai sensi dell'art. 146 del D.Lgs. 42/2004 e dell'art. 90 del PPTR, in deroga ai sensi dell'art. 95 delle medesime NTA, previo parere della competente Soprintendenza, per il progetto in oggetto; tale nota costituisce relazione illustrativa e proposta di parere ai sensi del comma 7 dell'art. 146 del D.Lgs. 42/2004;
- con nota prot. n. 2986-P del 03.04.2023 la Soprintendenza Nazionale per il patrimonio culturale subacqueo ha espresso parere paesaggistico favorevole impartendo ulteriori prescrizioni;

**Considerato che:**

- la proposta progettuale consiste nell'alloggiamento di una nuova condotta di adduzione idrica in ghisa DN300 in sostituzione della vecchia adduttrice DN150 e l'alloggiamento in parallelo di una condotta urbana DN100 in PEAD nella stessa sezione di scavo dell'adduttrice ad una distanza da essa di 0,25 m; il progetto è finalizzato alla riduzione delle perdite idriche lungo la tratta menzionata, nonché al potenziamento della capacità di adduzione della risorsa idrica al serbatoio pensile di Lanzo, a servizio dell'abitato di San Paolo;
- gli interventi previsti, comportando trasformazione e rimozione della vegetazione arborea o arbustiva in *"Boschi"*, *"Aree di rispetto dei boschi"* e *"Siti di rilevanza naturalistica"*, nonché compromissione degli elementi antropici seminaturali e naturali caratterizzanti il paesaggio agrario in *"Paesaggi rurali"*, risultano in contrasto con le prescrizioni e misure di salvaguardia ed utilizzazione di cui agli artt. 62, 63, 73 e 83 delle NTA del PPTR;

**Considerato, altresì, che** con riferimento alla possibilità di ricorrere, per il caso in oggetto, a procedure in deroga alle norme paesaggistiche, l'art. 95 delle NTA del PPTR prevede che: *"Le opere pubbliche o di pubblica utilità possono essere realizzate in deroga alle prescrizioni previste dal Titolo VI delle presenti norme per i beni paesaggistici e gli ulteriori contesti, purché in sede di autorizzazione paesaggistica o in sede di accertamento di compatibilità paesaggistica si verifichi che dette opere siano comunque compatibili con gli obiettivi di qualità di cui all'art. 37 e non abbiano alternative localizzative e/o progettuali".*

**Preso atto**:
- del Parere Tecnico del Servizio Osservatorio e Pianificazione Paesaggistica allegato al presente provvedimento e parte integrante e sostanziale dello stesso (ALLEGATO A);
- del parere della Soprintendenza Nazionale per il patrimonio culturale subacqueo, espresso con nota prot. n. 2986-P del 03.04.2023, e parte integrante e sostanziale dell'Allegato A e ad esso allegato anche nella versione destinata alla pubblicazione priva di dati non divulgabili.

**Dato atto che** il presente provvedimento attiene esclusivamente agli aspetti di natura paesaggistica, con riferimento alla compatibilità delle opere con il vigente PPTR, fatte salve tutte le ulteriori autorizzazioni e/o assensi, qualora necessari, rivenienti dalle vigenti disposizioni normative in materia sanitaria e/o di tutela ambientale.

**Richiamato** l'art. 146 c. 4 del D. Lgs. 42/2004 che prevede: "*L'autorizzazione è efficace per un periodo di cinque anni, scaduto il quale l'esecuzione dei progettati lavori deve essere sottoposta a nuova autorizzazione. I lavori iniziati nel corso del quinquennio di efficacia dell'autorizzazione possono essere conclusi entro e non oltre l'anno successivo la scadenza del quinquennio medesimo. Il termine di efficacia dell'autorizzazione decorre dal giorno in cui acquista efficacia il titolo edilizio eventualmente necessario per la realizzazione dell'intervento, a meno che il ritardo in ordine al rilascio e alla conseguente efficacia di quest'ultimo non sia dipeso da circostanze imputabili all'interessato.*

**Accertata** la corresponsione degli oneri istruttori dovuti per atti amministrativi in materia di paesaggio di cui all'art. 10bis della L.R. n. 20 del 7 ottobre 2009 e s.m.i., mediante il versamento di € 1.180,00 - id ricevuta PagoPA 99fdffffb6a04c0991902dbf5c4624d8.

**Ritenuto che,** alla luce delle risultanze istruttorie di cui al Parere Tecnico allegato, in accordo con il parere espresso dalla Soprintendenza Nazionale per il patrimonio culturale subacqueo, con nota prot. n. 2986-P del 03.04.2023, sussistano i presupposti di fatto e di diritto per il rilascio del provvedimento di Autorizzazione Paesaggistica ex art. 146 D.Lgs. 42/2004 e art. 90 NTA del PPTR, in deroga ex art. 95, per il *"Progetto per il rifacimento della condotta idrica di adduzione del serbatoio pensile di Lanzo nel tratto compreso tra via Madonna del Pozzo ed il serbatoio per il potenziamento dell'erogazione in località San Paolo, abitato di Martina Franca (TA)",* di cui all'oggetto, composto dagli elaborati elencati, con la relativa impronta informatica secondo l'algoritmo MD5, nel parere tecnico allegato (ALLEGATO A).

***Garanzie di riservatezza***

"La pubblicazione sul BURP, nonché la pubblicazione all'Albo o sul sito istituzionale, salve le garanzie previste dalla legge 241/1990 in tema di accesso ai documenti amministrativi, avviene nel rispetto della tutela della riservatezza dei cittadini secondo quanto disposto dal Regolamento UE n. 679/2016 in materia di protezione dei dati personali, nonché dal D.Lgs. 196/2003 ss.mm.ii., ed ai sensi del vigente Regolamento regionale 5/2006 per il trattamento dei dati sensibili e giudiziari, in quanto applicabile. Ai fini della pubblicità legale, il presente provvedimento è stato redatto in modo da evitare la diffusione di dati personali identificativi non necessari ovvero il riferimento alle particolari categorie di dati previste dagli articoli 9 e 10 del succitato Regolamento UE".

**VALUTAZIONE DI IMPATTO DI GENERE**

La presente deliberazione è stata sottoposta a Valutazione di impatto di genere ai sensi della DGR n. 302 del

07/03/2022.
L'impatto di genere stimato è:
❏ diretto
❏ indiretto
☑ neutro

**COPERTURA FINANZIARIA AI SENSI DEL D.LGS. 118/2011 E SS.MM.II.**

La presente deliberazione non comporta ulteriori implicazioni, dirette e/o indirette, di natura economico-finanziaria e/o patrimoniale e dalla stessa non deriva alcun onere a carico del bilancio regionale.

*Il Presidente, sulla base delle risultanze istruttorie come innanzi illustrate, ai sensi dell'articolo 4 – comma 4 – lettera d) della L.R. 7/1997 e del DPGR 263/2021, propone alla Giunta*:

1. Di rilasciare, per le motivazioni riportate nel parere tecnico allegato al presente provvedimento e parte integrante e sostanziale dello stesso (ALLEGATO A), per il *"Progetto per il rifacimento della condotta idrica di adduzione del serbatoio pensile di Lanzo nel tratto compreso tra via Madonna del Pozzo ed il serbatoio per il potenziamento dell'erogazione in località San Paolo, abitato di Martina Franca (TA)",* di cui all'oggetto, in accordo con il parere espresso dalla Soprintendenza Nazionale per il patrimonio culturale subacqueo del Ministero della Cultura, con nota prot. n. 2986-P del 03.04.2023, l'Autorizzazione Paesaggistica ex art. 146 D.Lgs. 42/2004 e art. 90 NTA del PPTR, in deroga ex art. 95.

   Prescrizioni di cui alla nota prot. n._AOO_145_2674 del 28.03.2023 della Sezione Tutela e Valorizzazione del Paesaggio:

   - al fine di migliorare la qualità ambientale del territorio, sia previsto l'impianto di nuove alberature autoctone nelle aree immediatamente contermini a sostituzione di quelle espiantate, privilegiando ove possibile il reimpianto degli esemplari esistenti; inoltre, siano evitate trasformazioni e rimozioni della vegetazione arborea ed arbustiva in aree esterne a quelle di intervento, durante le fasi di realizzazione delle opere, ponendo attenzione all'organizzazione del cantiere;
   - i nuovi muretti a secco siano realizzati secondo le indicazioni delle Linee Guida 4.4.4 del PPTR, conservardo la stessa sezione, forma, acconciatura muraria e materiali, di quelli adiacenti; nella ricostruzione, in base alla tipologia di muretto a secco (muri di divisione interpoderale, muri fronteggianti strade…), si presti particolare attenzione al tipo di pietra, alla pezzatura e forma degli elementi costitutivi e in particolare del cordolo terminale di chiusura, alla composizione della muratura (nucleo in materiale sciolto, ecc.), alle altezze, agli spessori e all'inclinazione del "muro a scarpa".

   Prescrizioni di cui alla nota prot. n. 2986-P del 03.04.2023 della Soprintendenza Nazionale per il patrimonio culturale subacqueo:

   - *"prima della demolizione i muretti a secco siano fotografati e la documentazione fotografica sia inviata a questa Soprintendenza;*
   - *dovrà essere conservato il materiale lapideo dei muretti demoliti e dovrà essere riutilizzato per la ricostruzione dei nuovi muri a secco;*
   - *sia comunicata a questa Soprintendenza la data di inizio dei lavori di ricostruzione dei muretti, per consentire al personale della Soprintendenza di effettuare eventuali sopralluoghi nel corso dei lavori di ricostruzione."*

2. Di pubblicare il presente provvedimento sul BURP in versione integrale.

3. Di notificare il presente provvedimento, a cura del Servizio Osservatorio e Pianificazione Paesaggistica:

   - alla Provincia di Taranto;
   - al Comune di Martina Franca;

- alla Soprintendenza Nazionale per il patrimonio culturale subacqueo del Ministero della Cultura;
- ad Acquedotto Pugliese.

I sottoscritti attestano che il procedimento istruttorio loro affidato è stato espletato nel rispetto della vigente normativa regionale, nazionale e comunitaria e che il presente schema di provvedimento, dagli stessi predisposto ai fini dell'adozione dell'atto finale da parte della Giunta Regionale, è conforme alle risultanze istruttorie.

Il Funzionario istruttore: (Ing. Pierluigi MOREA)

Il Funzionario P.O.: (Ing. Francesco NATUZZI)

Il Dirigente della Sezione Tutela e Valorizzazione del Paesaggio - Dirigente *ad interim* del Servizio Osservatorio e Pianificazione Paesaggistica: (Arch. Vincenzo LASORELLA)

Il Direttore, ai sensi dell'art. 18, comma 1, Decreto del Presidente della Giunta regionale 22 gennaio 2021, n. 22 e ss.mm.ii., NON RAVVISA la necessità di esprimere osservazioni alla presente proposta di DGR.

Il Direttore del Dipartimento Ambiente, Paesaggio e Qualità Urbana
(Ing. Paolo Francesco GAROFOLI)

Il Presidente della Giunta:
(Dott. Michele EMILIANO)

**LA G I U N T A**

**UDITA** la relazione istruttoria e la conseguente proposta del Presidente della Giunta;

**VISTE** le sottoscrizioni poste in calce alla proposta di deliberazione;

**A VOTI** unanimi espressi nei modi di legge;

**D E L I B E R A**

per le motivazioni espresse in narrativa che qui si intendono integralmente riportate:

1. Di approvare la relazione del Presidente della Giunta, con delega al Paesaggio.

2. Di rilasciare, per le motivazioni riportate nel parere tecnico allegato al presente provvedimento e parte integrante e sostanziale dello stesso (ALLEGATO A), per il *"Progetto per il rifacimento della condotta idrica di adduzione del serbatoio pensile di Lanzo nel tratto compreso tra via Madonna del Pozzo ed il serbatoio per il potenziamento dell'erogazione in località San Paolo, abitato di Martina Franca (TA)",* di cui all'oggetto, in accordo con il parere espresso dalla Soprintendenza Nazionale per il patrimonio culturale subacqueo del Ministero della Cultura, con nota prot. n. 2986-P del 03.04.2023, l'Autorizzazione Paesaggistica ex art. 146 D.Lgs. 42/2004 e art. 90 NTA del PPTR, in deroga ex art. 95.

   Prescrizioni di cui alla nota prot. n._AOO_145_2674 del 28.03.2023 della Sezione Tutela e Valorizzazione del Paesaggio:

   - al fine di migliorare la qualità ambientale del territorio, sia previsto l'impianto di nuove alberature autoctone nelle aree immediatamente contermini a sostituzione di quelle espiantate, privilegiando ove

possibile il reimpianto degli esemplari esistenti; inoltre, siano evitate trasformazioni e rimozioni della vegetazione arborea ed arbustiva in aree esterne a quelle di intervento, durante le fasi di realizzazione delle opere, ponendo attenzione all'organizzazione del cantiere;
- i nuovi muretti a secco siano realizzati secondo le indicazioni delle Linee Guida 4.4.4 del PPTR, conservardo la stessa sezione, forma, acconciatura muraria e materiali, di quelli adiacenti; nella ricostruzione, in base alla tipologia di muretto a secco (muri di divisione interpoderale, muri fronteggianti strade…), si presti particolare attenzione al tipo di pietra, alla pezzatura e forma degli elementi costitutivi e in particolare del cordolo terminale di chiusura, alla composizione della muratura (nucleo in materiale sciolto, ecc.), alle altezze, agli spessori e all'inclinazione del "muro a scarpa".

Prescrizioni di cui alla nota prot. n. 2986-P del 03.04.2023 della Soprintendenza Nazionale per il patrimonio culturale subacqueo:

- *"prima della demolizione i muretti a secco siano fotografati e la documentazione fotografica sia inviata a questa Soprintendenza;*
- *dovrà essere conservato il materiale lapideo dei muretti demoliti e dovrà essere riutilizzato per la ricostruzione dei nuovi muri a secco;*
- *sia comunicata a questa Soprintendenza la data di inizio dei lavori di ricostruzione dei muretti, per consentire al personale della Soprintendenza di effettuare eventuali sopralluoghi nel corso dei lavori di ricostruzione*."

3. Di pubblicare il presente provvedimento sul BURP in versione integrale.

4. Di notificare il presente provvedimento, a cura del Servizio Osservatorio e Pianificazione Paesaggistica:
   - alla Provincia di Taranto;
   - al Comune di Martina Franca;
   - alla Soprintendenza Nazionale per il patrimonio culturale subacqueo del Ministero della Cultura;
   - ad Acquedotto Pugliese.

**Il Segretario generale della Giunta**
ANNA LOBOSCO

**Il Presidente della Giunta**
MICHELE EMILIANO

DELIBERAZIONE DELLA GIUNTA REGIONALE 22 maggio 2023, n. 689

**Art. 62, D.lgs. n. 42/2004 - Mancato interesse all'esercizio del diritto di prelazione per gli immobili di interesse culturale.**

L'Assessore al Bilancio, Programmazione, Ragioneria, Finanze, Affari Generali, Infrastrutture, Demanio e Patrimonio, Difesa del suolo e rischio sismico, Risorse idriche e tutela delle acque, Sport per tutti, avv. Raffaele Piemontese, sulla base dell'istruttoria espletata dal Funzionario posizione organizzativa "Gestione amministrativa del patrimonio regionale" e confermata dal Dirigente del Servizio Amministrazione del Patrimonio e dal Dirigente della Sezione Demanio e Patrimonio, riferisce quanto segue.

Il Decreto Legislativo 22 Gennaio 2004, n. 42 (Codice dei beni culturali e del paesaggio) pone in capo al Ministero dei Beni e delle Attività Culturali e del Turismo la facoltà di acquistare in via di prelazione i beni culturali alienati a titolo oneroso.

Il Ministero può rinunciare all'esercizio di prelazione, trasferendone la facoltà alla Regione o altro ente pubblico interessato, ai sensi dell'art. 62, co. 3, del citato decreto.

Il medesimo decreto stabilisce, altresì, i termini entro i quali la prelazione può essere esercitata.

La Soprintendenza Archeologia, Belle Arti e Paesaggio per la Città Metropolitana di Bari, per le Province di Barletta, Andria, Trani e Foggia e per le Province di Brindisi e Lecce, ai sensi della suddetta normativa, hanno trasmesso anche alla Regione Puglia le comunicazioni di avvenuta denuncia di trasferimento a titolo oneroso dei seguenti immobili:

1. Palazzo Noli – Comune di Bari (Catasto fabbricati Fg. 31 p.lla 398 sub. 40), giusta nota Sopr. Arch. Belle Arti e Paesaggio per la Città Metropolitana di Bari prot. n. 3463-P del 21.03.2023, acquisita al protocollo della Sezione Demanio e Patrimonio con il n. AOO_108/21/03/2023/0003534;
2. Edificio dei secoli XVII-XVIII (Parte) – via Roncella n. 44 piano T - Comune di Gallipoli (LE) (Catasto fabbricati Fg. 259 p.lla 341 sub. 9), giusta nota Sopr. Arch. Belle Arti e Paesaggio per le Province di Brindisi e Lecce prot. n. 5221-P del 27.03.2023, acquisita al protocollo della Sezione Demanio e Patrimonio con il n. AOO_108/31/03/2023/0004001;
3. Casale e frantoio ipogeo Le pagliarole – Comune di Bisceglie (BT) – Immobili facenti parte del compendio, quota indivisa 9/36 dell'area urbana adibita a cortile con accesso da via Monte Pasubio n.44 (Fg. 10 p.lla 2770 sub. 1), quota indivisa pari a 9/36 del locale al piano interrato con accesso dalla medesima corte, denominato frantoio ipogeo (Catasto fabbricati fg. 10 p.lle 791 e 198 sub. 1), e quota indivisa pari a 9/18 dell'appezzamento di terreno non agricolo (Catasto fabbricati fg. 10 p.lle 196 e 1060), giusta nota Sopr. Arch. Belle Arti e Paesaggio per le Province di Barletta, Andria, Trani e Foggia prot. n. 3968-P del 07.04.2023, acquisita al protocollo della Sezione Demanio e Patrimonio con il n. AOO_108/11/04/2023/0004337;
4. Palazzo Pasquale Personè (Parte) – via Duomo n. 19 - Comune di Nardò (LE) (Fg. 130 p.lla 289 sub. 11 e 29) giusta nota Sopr. Arch. Belle Arti e Paesaggio per le Province di Brindisi e Lecce prot. n. 6105-P del 11.04.2023, acquisita al protocollo della Sezione Demanio e Patrimonio con il n. AOO_108/12/04/2023/0004378;
5. Palazzo De Queralt Patargo (Parte) – Corso Giuseppe Garibaldi n. 125 – Comune di Barletta (BA) (Fg. 130 p.lla 198 sub. 7, p.lla 199 sub. 14 e p.lla 200 sub. 11) giusta nota Sopr. Arch. Belle Arti e Paesaggio per le Province di Barletta, Andria, Trani e Foggia prot. n. 4180-P del 14.04.2023, acquisita al protocollo della Sezione Demanio e Patrimonio con il n. AOO_108/17/04/2023/0004591;
6. Palazzetto INA – Via Minuziano n. 101 – Comune di San Severo (FG) (Fg. 31 p.lla 155 sub. 9) giusta nota Sopr. Arch. Belle Arti e Paesaggio per le Province di Barletta, Andria, Trani e Foggia prot. n. 4182-P del 14.04.2023, acquisita al protocollo della Sezione Demanio e Patrimonio con il n. AOO_108/17/04/2023/0004592;
7. Insediamento messapico Loc. Li Castelli (Parte) – Comune di San Pancrazio salentino (BR) (Catasto terreni Fg. 34 p.lla 27, 314 e 315) giusta nota Sopr. Arch. Belle Arti e Paesaggio per le Province di Brindisi e

Lecce prot. n. 6412-P del 17.04.2023, acquisita al protocollo della Sezione Demanio e Patrimonio con il n. AOO_108/18/04/2023/0004704;

8. Masseria Laghezza con frantoio (Parte) – Contrada Coccaro - Comune di Fasano (BR) (Catasto terreni Fg. 108 p.lla 21) giusta nota Sopr. Arch. Belle Arti e Paesaggio per le Province di Brindisi e Lecce prot. n. 6530-P del 19.04.2023, acquisita al protocollo della Sezione Demanio e Patrimonio con il n. AOO_108/19/04/2023/0004783;
9. Immobile in Piazza Duomo n. 15 – Comune di Giovinazzo (BA) (fg. 3 p.lla 180 sub. 38) giusta nota Sopr. Arch. Belle Arti e Paesaggio per la Città metropolitana di Bari prot. n. 5124-P del 28.04.2023, acquisita al protocollo della Sezione Demanio e Patrimonio con il n. AOO_108/02/05/2023/0005288;
10. Masseria Torre Bella – C.da Rinieri – Comune di Bari (fg. 57 p.lla 74 sub. 7-12) giusta nota Sopr. Arch. Belle Arti e Paesaggio per la Città metropolitana di Bari prot. n. 5126-P del 28.04.2023, acquisita al protocollo della Sezione Demanio e Patrimonio con il n. AOO_108/02/05/2023/05289;
11. Immobile in claustro Vitantonio Rossi n.1 – Comune di Altamura (BA) (fg. 161 p.lla 2518 sub. 3) giusta nota Sopr. Arch. Belle Arti e Paesaggio per la Città metropolitana di Bari prot. n. 5159-P del 28.04.2023, acquisita al protocollo della Sezione Demanio e Patrimonio con il n. AOO_108/02/05/2023/005322;
12. Immobile in via Nicola De Nicolò n. 29 – Comune di Bari (fg. 97 p.lla 54 sub. 15) giusta nota Sopr. Arch. Belle Arti e Paesaggio per la Città metropolitana di Bari prot. n. 5156-P del 28.04.2023, acquisita al protocollo della Sezione Demanio e Patrimonio con il n. AOO_108/02/05/2023/005324.

Per tali immobili non si profila la possibilità di destinazione a fini istituzionali, stante l'ubicazione in zone dove, attualmente, non sussiste la necessità di reperire immobili per attività di pubblico interesse regionale, per cui non appare opportuno esercitare sugli stessi il diritto di prelazione ai sensi dell'art. 62 del Decreto Legislativo n. 42/2004.

Garanzie di riservatezza

La pubblicazione sul BURP, nonché la pubblicazione all'Albo o sul sito istituzionale, salve le garanzie previste dalla legge 241/1990 in tema di accesso ai documenti amministrativi, avviene nel rispetto della tutela della riservatezza dei cittadini secondo quanto disposto dal Regolamento UE n. 679/2016 in materia di protezione dei dati personali, nonché del D.Lgs. 196/2003 ss.mm.ii., ed ai sensi del vigente Regolamento regionale 5/2006 per il trattamento dei dati sensibili e giudiziari, in quanto applicabile. Ai fini della pubblicità legale, il presente provvedimento è stato redatto in modo da evitare la diffusione di dati personali identificativi non necessari ovvero il riferimento alle particolari categorie di dati previste dagli articoli 9 e 10 del succitato Regolamento UE.

Valutazione di impatto di genere

La presente deliberazione è stata sottoposta a Valutazione di impatto di genere ai sensi della DGR n. 383 del 27.03.2023.
L'impatto di genere stimato è:
❏ diretto
❏ indiretto
x neutro

COPERTURA FINANZIARIA AI SENSI DEL D.LGS. 118/2011 E SS.MM.II.

La presente deliberazione non comporta implicazioni, dirette e/o indirette, di natura economico-finanziaria e/o patrimoniale e dalla stessa non deriva alcun onere a carico del bilancio regionale.

L'Assessore relatore, sulla base delle risultanze istruttorie come innanzi illustrate, ai sensi dell'art. 4, co. 4, lett. k) della L.R. n. 7/1997, propone alla Giunta Regionale:

1. di prendere atto delle comunicazioni di trasferimento dei beni in premessa segnalati, ai sensi dell'art. 62 del D. Lgs. 42/04, dalla Soprintendenza Archeologia, Belle Arti e Paesaggio per la Città Metropolitana di Bari, per le Province di Barletta, Andria, Trani e Foggia e per le Province di Brindisi e Lecce;
2. di non esercitare il diritto di prelazione all'acquisto degli immobili medesimi, trattandosi di beni per i quali non si profila la possibilità di destinazione a fini istituzionali stante l'ubicazione in zone dove, attualmente, non sussiste la necessità di reperire immobili per l'attività di pubblico interesse regionale;
3. di autorizzare, per quanto sopra, la Sezione Demanio e Patrimonio a non dare seguito alle suddette comunicazioni pervenute dalla Soprintendenza Archeologia Belle Arti e Paesaggio per la Città Metropolitana di Bari, per le Province di Barletta, Andria, Trani e Foggia e per le Province di Brindisi e Lecce;
4. di pubblicare il presente provvedimento sul BURP in versione integrale e sul sito istituzionale informatico regionale ai sensi e per gli effetti dell'art. 23 del D.Lgs. 33/2013 nella sezione Amministrazione trasparente – Provvedimenti – Provvedimenti organi indirizzo politico – Provvedimenti della Giunta regionale;
5. di notificare il presente provvedimento, a cura del Servizio Amministrazione del Patrimonio, alla Soprintendenza Archeologia, Belle Arti e Paesaggio per la Città Metropolitana di Bari, per le Province di Barletta, Andria, Trani e Foggia e per le Province di Brindisi e Lecce.

I sottoscritti attestano che il procedimento istruttorio loro affidato è stato espletato nel rispetto della vigente normativa regionale, nazionale ed europea e che il presente schema di provvedimento, dagli stessi predisposto ai fini dell'adozione dell'atto finale da parte della Giunta Regionale, è conforme alle risultanze istruttorie.

Il funzionario Posizione organizzativa "Gestione amministrativa del patrimonio"
(Maria Antonia Castellaneta)

La Dirigente del "Servizio Amministrazione del Patrimonio"
(Anna Antonia De Domizio)

La Dirigente della "Sezione Demanio e Patrimonio"
(Costanza Moreo)

Il sottoscritto Direttore di Dipartimento ~~ravvisa~~/non ravvisa la necessità di esprimere sulla proposta di delibera osservazioni ai sensi del combinato disposto degli articoli 18 e 20 del DPGR n. 22/2021.

IL DIRETTORE del Dipartimento "Bilancio, Affari generali ed Infrastrutture"
(Angelosante Albanese)

IL VICE PRESIDENTE proponente
(Raffaele Piemontese)

DELIBERAZIONE DELLA GIUNTA

LA GIUNTA

- udita la relazione e la conseguente proposta dell'Assessore;
- viste le sottoscrizioni poste in calce alla proposta della presente deliberazione;

- a voti unanimi espressi nei modi di legge;

DELIBERA

1. di prendere atto delle comunicazioni di trasferimento dei beni in premessa segnalati, ai sensi dell'art. 62 del D. Lgs. 42/04, dalla Soprintendenza Archeologia, Belle Arti e Paesaggio per la Città Metropolitana di Bari, per le Province di Barletta, Andria, Trani e Foggia e per le Province di Brindisi e Lecce;
2. di non esercitare il diritto di prelazione all'acquisto degli immobili medesimi, trattandosi di beni per i quali non si profila la possibilità di destinazione a fini istituzionali stante l'ubicazione in zone dove, attualmente, non sussiste la necessità di reperire immobili per l'attività di pubblico interesse regionale;
3. di autorizzare, per quanto sopra, la Sezione Demanio e Patrimonio a non dare seguito alle suddette comunicazioni pervenute dalla Soprintendenza Archeologia Belle Arti e Paesaggio per la Città Metropolitana di Bari, per le Province di Barletta, Andria, Trani e Foggia e per le Province di Brindisi e Lecce;
4. di pubblicare il presente provvedimento sul BURP in versione integrale e sul sito istituzionale informatico regionale ai sensi e per gli effetti dell'art. 23 del D.Lgs. 33/2013 nella sezione Amministrazione trasparente – Provvedimenti – Provvedimenti organi indirizzo politico – Provvedimenti della Giunta regionale;
5. di notificare il presente provvedimento, a cura del Servizio Amministrazione del Patrimonio, alla Soprintendenza Archeologia, Belle Arti e Paesaggio per la Città Metropolitana di Bari, per le Province di Barletta, Andria, Trani e Foggia e per le Province di Brindisi e Lecce.

**Il Segretario generale della Giunta**
ANNA LOBOSCO

**Il Presidente della Giunta**
MICHELE EMILIANO

DELIBERAZIONE DELLA GIUNTA REGIONALE 22 maggio 2023, n. 690

**Variazione delle somme disponibili per gara comunitaria telematica aperta, ex art. 60 del D.lgs. 50/2016, per l'affidamento dei servizi assicurativi in favore dell'Ente. Variazione, ai sensi dell'art. 51, c. 2, del D.Lgs. n. 118/2011 e ss.mm.ii., al bilancio di previsione 2023 e bilancio pluriennale 2023-2025, al documento tecnico di accompagnamento e al bilancio finanziario gestionale 2023-2025.**

L'Assessore al Bilancio, Programmazione, Ragioneria, Finanze, Affari Generali, Infrastrutture, Demanio e patrimonio, Difesa del suolo e rischio sismico, Risorse idriche e Tutela delle acque, Sport per tutti, sulla base dell'istruttoria espletata dal funzionario istruttore, Dott.ssaMara Adorno,in qualità di P.O.Responsabile Gestione Autoparco, Affari Legali e Controlli, e confermata dal dott. Francesco Fabio Plantamura,Dirigente della Sezione Provveditorato Economato, riferisce quanto segue.

VISTI:

- l'art. 4, comma 4, lettera k) della L.R. 7/1997;
- l'art. 44, comma 4, lettera a) dello Statuto della Regione Puglia;
- il D.P.G.R. n. 22 del 22/01/2021 recante l'adozione del modello organizzativo "MAIA 2.0";
- il D.P.G.R. n. 263 del 10/08/2021 recante la definizione delle Sezioni di Dipartimento e delle relative funzioni in attuazione del predetto modello MAIA 2.0;

PREMESSO che l'art. 5, p.to d) del D.P.G.R. n. 263/2021 e ss.mm.ii. ha ridefinito le funzioni della Sezione Provveditorato Economato a cui, tra le altre, compete la gestione delle polizze assicurative nonché la stipula dei relativi contratti assicurativi;

ATTESO che la predetta Sezione deve procedere ad indire gara comunitaria telematica aperta ex art. 60 del D.lgs. 50/2016 avente ad oggetto i servizi assicurativi per la durata di mesi 36 in favore dell'Ente Regione;

VISTO il riepilogo contabile del capitolo di spesa U0003480 "ASSICURAZIONE DI BENI MOBILI ED IMMOBILI CONTRO DANNI, INCENDI E FURTI" da cui risulta una somma disponibile ad impegnare non sufficiente a coprire prenotazioni di impegno da assumere per l'indizione della predetta gara di durata triennale;

VISTO, altresì,il riepilogo contabile del capitolo di spesa U0003640 "SPESE PER L'AUTOMAZIONE DEI SERVIZI AMMINISTRATIVI, GESTIONALI E DI PROGRAMMAZIONE" da cui risulta, invece, una somma disponibile che presumibilmente non verrà completamente utilizzata entro la fine del corrente esercizio finanziario 2023 e, comunque, idonea al fabbisogno necessario per gli esercizi finanziari 2024-2025;

RITENUTO, pertanto, che occorre diminuire la disponibilità del capitolo di spesa U0003460 ed aumentare contemporaneamente quella del capitolo di spesa U0003480, come dalla tabella sotto riportata:

| Capitolo di spesa | Declaratoria | Missione Programma Titolo | Voce del piano dei conti finanziario | Variazione esercizio finanziario 2023 | Variazione esercizio finanziario 2024 | Variazione esercizio finanziario 2025 |
|---|---|---|---|---|---|---|
| **U0003640** | Spese per l'automazione dei servizi amministrativi, gestionali e di programmazione | 1.3.01 | U.1.03.02.19.000 | **- € 200.000,00** | **- € 105.000,00** | **- € 82.000,00** |
| **U0003480** | Assicurazione di beni mobili ed immobili contro danni, incendi e furti | 1.3.01 | U.1.10.04.01.000 | **+ € 200.000,00** | **+ € 105.000,00** | **+ € 82.000,00** |

CONSIDERATO che è necessario procedere, sulla base di quanto premesso, alla rimodulazione con variazione compensativa delle somme stanziate nell'ambito dei capitoli della Sezione Provveditorato Economato relativamente alla Missione 1 "Servizi istituzionali, generali e di gestione", Programma 3 "Gestione economica, finanziaria, programmazione, provveditorato", Titolo 1 "Spese correnti", come indicato nella sezione adempimenti contabili;

VISTI:

- il D. Lgs. 23 giugno 2011, n. 118 come integrato dal D. Lgs. 10 agosto 2014, n. 126 "Disposizioni integrative e correttive del D. Lgs. n. 118/2011" recante disposizioni in materia di armonizzazione dei sistemi contabili e degli schemi di bilancio delle Regioni, degli enti locali e dei loro organismi, a norma degli articoli 1 e 2 della L. n. 42/2009;
- l'art. 51, c. 2 del D. Lgs. n. 118/2011 e ss.mm.ii., secondo il quale la Giunta, con provvedimento amministrativo, autorizza le variazioni del documento tecnico di accompagnamento e le variazioni del bilancio di previsione;
- la LEGGE REGIONALE 29 dicembre 2022, n. 32 "Disposizioni per la formazione del Bilancio di previsione 2023 e Bilancio pluriennale 2023-2025 della Regione Puglia (legge di stabilità regionale 2023)";
- la LEGGE REGIONALE 29 dicembre 2022, n. 33 "Bilancio di previsione della Regione Puglia per l'esercizio finanziario 2023 e bilancio pluriennale 2023-2025";
- la D.G.R. n. 27 del 24/01/2023 "Bilancio di previsione per l'esercizio finanziario 2023 e pluriennale 2023-2025. Articolo 39, comma 10, del decreto legislativo 23 giugno 2011, n. 118. Documento tecnico di accompagnamento e Bilancio Finanziario Gestionale. Approvazione";

DATO atto che l'operazione contabile proposta assicura il rispetto dei vincoli di finanza pubblica vigenti e gli equilibri di Bilancio di cui al D.Lgs. n. 118/2011 e ss.mm.ii.;

**Con il presente provvedimento si propone alla Giunta Regionale di**

- approvare la variazione al Bilancio di previsione 2023 e bilancio pluriennale 2023-2025, approvato con L.R. n. 33/2022, al Documento tecnico di accompagnamento e al Bilancio finanziario gestionale 2023-2025, approvato con D.G.R. n. 27/2023, ai sensi dell'art. 51 comma 2 del D.Lgs. n. 118/2011 e ss.mm. ii., così come indicato nella sezione "copertura finanziaria" del presente atto;

**VERIFICA AI SENSI DEL D.LGS. n. 196/03 e ss.mm.ii. - Trattamento dei dati personali**

La pubblicazione sul BURP, nonché la pubblicazione all'Albo o sul sito istituzionale, salve le garanzie previste dalla legge n. 241/90 in tema di accesso ai documenti amministrativi, avviene nel rispetto della normativa in materia di trattamento dei dati personali secondo quanto disposto dal Regolamento (UE) 2016/679, nonché dal D.lgs. 196/2003 e ss.mm.ii., ed ai sensi del vigente Regolamento Regionale nr. 5/2006 per il trattamento dei dati sensibili e giudiziari, in quanto applicabile. Ai fini della pubblicità legale, l'atto destinato alla pubblicazione è redatto in modo da evitare la diffusione di dati personali identificativi non necessari ovvero il riferimento alle particolari categorie di dati previste dagli art. 9 e 10 del succitato Regolamento UE.

**COPERTURA FINANZIARIA AI SENSI DELD.LGS. n. 118/2011 e ss.mm.ii.**

Il presente provvedimento comporta la variazione, ai sensi dell'art. 51 comma 2 del D.Lgs. n. 118/2011 e ss.mm.ii., al Bilancio di previsione della Regione Puglia per l'esercizio finanziario 2023 e bilancio pluriennale 2023-2025, nonché al documento tecnico di accompagnamento e Bilancio finanziario gestionale 2023-2025, come di seguito indicato:

| Capitolo di spesa | Declaratoria | Missione Programma Titolo | Voce del piano dei conti finanziario | Variazione esercizio finanziario 2023 | Variazione esercizio finanziario 2024 | Variazione esercizio finanziario 2025 |
|---|---|---|---|---|---|---|
| **U0003640** | Spese per l'automazione dei servizi amministrativi, gestionali e di programmazione | 1.3.01 | U.1.03.02.19.000 | **- € 200.000,00** | **- € 105.000,00** | **- € 82.000,00** |
| **U0003480** | Assicurazione di beni mobili ed immobili contro danni, incendi e furti | 1.3.01 | U.1.10.04.01.000 | **+ € 200.000,00** | **+ € 105.000,00** | **+ € 82.000,00** |

L'operazione contabile proposta assicura il rispetto dei vincoli di finanza pubblica vigenti e gli equilibri di bilancio di cui al D.Lgs. n. 118/2011 e ss.mm.ii..

**DISPOSITIVO DELLA PROPOSTA**

L'Assessore relatore, sulla base delle risultanze istruttorie come innanzi illustrate, che rientra nella specifica competenza della Giunta regionale ai sensi dell'art. 4, comma 4, lettera k della L.R. 7/1997,propone alla Giunta regionale l'adozione del presente provvedimento,e, pertanto propone:

- **di prendere atto** di quanto esposto in narrativa, che qui si intende integralmente riportato;
- **di approvare** la variazione al Bilancio regionale 2023 e pluriennale 2023-2025, approvato con L.R. n. 33/2022, al Documento tecnico di accompagnamento e al Bilancio finanziario gestionale 2023-2025, approvato con D.G.R. n. 27/2023, ai sensi dell'art. 51 comma 2 del D.Lgs. n. 118/2011 e ss.mm.ii., così come indicato nella sezione "copertura finanziaria" del presente atto;
- **di dare atto** che l'operazione contabile proposta assicura il rispetto dei vincoli di finanza pubblica vigenti e gli equilibri di bilancio di cui al D.Lgs. n. 118/2011 e ss.mm.ii.;
- **di pubblicare** il presente provvedimento sul B.U.R.P. nonché sul Portale Regionale dell'"Amministrazione trasparente" del sito web istituzionale.

I sottoscritti attestano che il procedimento istruttorio è stato espletato nel rispetto della vigente normativa nazionale, regionale e comunitaria e che il presente schema di provvedimento dagli stessi predisposto ai fini dell'adozione dell'atto finale da parte della Giunta Regionale, è conforme alle risultanze istruttorie.

Il funzionario istruttore
P.O.Responsabile Gestione Autoparco, Affari Legali e Controlli
(dott.ssa Mara Adorno)

Il Dirigente della Sezione Provveditorato Economato
(dott. Francesco Fabio Plantamura)

Il sottoscritto Direttore di Dipartimento non ravvisa la necessità di esprimere osservazioni sulla proposta di Delibera ai sensi degli articoli 18 e 20 del D.P.G.R. n.22/2021.

Il Direttore del Dipartimento
Bilancio, Affari Generali ed Infrastrutture
(Angelosante Albanese)

L'Assessore al Bilancio
(avv. Raffaele Piemontese)

DELIBERA DI GIUNTA

**LA GIUNTA**

- Udita la relazione e la conseguente proposta dell'Assessore al Bilancio, Programmazione, Ragioneria, Finanze, Affari Generali, Infrastrutture, Demanio e patrimonio, Difesa del suolo e rischio sismico, Risorse idriche e Tutela delle acque, Sport per tutti;
- Viste le sottoscrizioni poste in calce alla proposta di deliberazione;
- A voti unanimi espressi nei modi di legge;

**D E L I B E R A**

1. **di prendere atto** di quanto esposto in narrativa, che qui si intende integralmente riportato;
2. **di approvare** la variazione al Bilancio regionale 2023 e pluriennale 2023-2025, approvato con L.R. n. 33/2022, e al Documento tecnico di accompagnamento e al Bilancio finanziario gestionale 2023-2025, approvato con D.G.R. n. 27/2023, ai sensi dell'art. 51 comma 2 del D.Lgs. n. 118/2011 e ss.mm.ii., così come indicato nella sezione "copertura finanziaria" del presente atto;
3. **di dare atto** che l'operazione contabile proposta assicura il rispetto dei vincoli di finanza pubblica vigenti e gli equilibri di bilancio di cui al D.Lgs. n. 118/2011 e ss.mm.ii.;
4. **di pubblicare** il presente provvedimento sul B.U.R.P. nonché sul sito ufficiale della Regione Puglia www.regione.puglia.it, nella sezione "Amministrazione Trasparente", sottosezione "Provvedimenti" e "Provvedimenti della Giunta Regionale.

**IL SEGRETARIO DELLA GIUNTA**
ANNA LOBOSCO

**IL PRESIDENTE DELLA GIUNTA**
MICHELE EMILIANO

**REGIONE PUGLIA**
**SEZIONE BILANCIO RAGIONERIA PARERE DI REGOLARITA' CONTABILE**
**(D. Lgs. n. 118/11 e s.m.i.)**

| UFFICIO | TIPO | ANNO | NUMERO | DATA |
|---|---|---|---|---|
| PRO | DEL | 2023 | 12 | 17.05.2023 |

VARIAZIONE DELLE SOMME DISPONIBILI PER GARA COMUNITARIA TELEMATICA APERTA, EX ART. 60 DEL D.LGS. 50/2016, PER L'AFFIDAMENTO DEI SERVIZI ASSICURATIVI IN FAVORE DELL'ENTE. VARIAZIONE, AI SENSI DELL'ART. 51, C. 2, DEL D.LGS. N. 118/2011 E SS.MM.II., ALBILANCIO DI PREVISIONE 2023 E BILANCIO PLURIENNALE 2023-2025, AL DOCUMENTO TECNICO DI ACCOMPAGNAMENTO E AL BILANCIO FINANZIARIO GESTIONALE 2023-2025.

**Si esprime: PARERE DI REGOLARITA'CONTABILE POSITIVO**
**LR 28/2001 art. 79 Comma 5**

**Responsabile del Procedimento**

PO - PAOLINO GUARINI
Paolino Guarini
17.05.2023 11:26:38
GMT+01:00

**Dirigente**
Firmato digitalmente da
DR. N PALADINO
**NICOLA PALADINO**
C = IT

REGIONE PUGLIA - SEZIONE BILANCIO E RAGIONERIA

DELIBERAZIONE DELLA GIUNTA REGIONALE 22 maggio 2023, n. 691

**T.U. Legge Regionale n. 4 del 5 Febbraio 2013 e s.m.i., art. 22 ter, comma 1, lett. b) e art. 22 quinquies, comma 1, lett. b) - Autorizzazione alla vendita del terreno sito in agro di Apricena località "San Sabino" al Foglio n. 10 particelle nn. 560-561-565-572-575-578, in favore di …OMISSIS….**

L'Assessore all'Agricoltura, Industria Agroalimentare, Risorse Agroalimentari, Riforma Fondiaria, Caccia e Pesca, Foreste, Dott. Donato Pentassuglia, sulla base dell'istruttoria espletata dal responsabile del procedimento e verificata dal responsabile P.O. Amministrativa Foggia ERSAP, confermata dal Dirigente *ad interim* del Servizio Amministrazione Beni del Demanio Armentizio, Onc e Riforma Fondiaria, nonché dalla Dirigente della Sezione Demanio e Patrimonio, riferisce quanto segue:

**PREMESSO CHE**:

- Con Legge Regionale 5 febbraio 2013, n. 4 e s.m.i.– "*T.U. delle disposizioni legislative in materia di demanio armentizio, beni della soppressa Opera nazionale combattenti e beni della soppressa Riforma Fondiaria*" sono state emanate le disposizioni per la gestione dei beni della soppressa Riforma Fondiaria;
- L'art. 22 *ter,* comma 1, lett. b) di cui alla legge Regionale 11 giugno 2018 n. 23 (T.U. legge regionale n. 4/13), dispone che i beni della ex Riforma Fondiaria possono essere alienati agli attuali conduttori;

**CONSIDERATO CHE:**

- Con nota del 20/10/2022, acquisita al protocollo in data 24/10/2022 al n. 13948, il sig. …omissis… ha presentato istanza di acquisto ai sensi dell'art. 22 ter, comma 1, lett. b) della L.R. n. 4/13 e s.m.i. del terreno sito in agro di Apricena, località "San Sabino" al foglio n. 10 particelle nn. 560-561-565-572-575-578;
- Detto predio, è pervenuto nella materiale disponibilità a seguito di esproprio da …omissis… con D.P.R. n. 1386 del 27.11.1951, pubblicato nel supplemento ordinario alla Gazzetta Ufficiale n. 297 del 28 dicembre 1951, è attualmente riportato nell'archivio catastale del comune di Apricena in ditta Regione Puglia Servizio Riforma Fondiaria sede in Bari*:*

**al catasto terreni:**

| Foglio | Part. | Porz | Qualità Classe | Superficie | | | Reddito | |
|---|---|---|---|---|---|---|---|---|
| | | | | ha | are | ca | Dom. € | Agr.€ |
| 10 | 560 | --- | ENTE URBANO | 0 | 01 | 52 | ---------- | ---------- |
| 10 | 561 | --- | ENTE URBANO | 0 | 03 | 50 | ---------- | ---------- |
| 10 | 565 | --- | CAVA | 0 | 00 | 21 | ---------- | ---------- |
| 10 | 572 | --- | SEMINATIVO 3 | 0 | 02 | 05 | 0,95 | 0,53 |
| 10 | 575 | --- | SEMINATIVO 3 | 0 | 55 | 00 | 34,09 | 17,04 |
| 10 | 578 | --- | CAVA | 0 | 00 | 10 | ---------- | ---------- |
| | | | **TOTALE** | **0** | **62** | **38** | | |

**ATTESO CHE:**

- la Struttura Riforma Fondiaria di Foggia, per la vendita del predio, ai sensi dell'ex art.13 della L.R. 20/99 e s.m.i., con nota n. 2915 del 16/03/2015 ha chiesto alla competente Agenzia del Territorio di Foggia la determinazione del valore di mercato;
- detta Agenzia con nota n. 7756 del 09/07/2015 ha attribuito all'intero predio in questione un valore pari ad **€ 21.800,00**;
- con nota prot. 16147 del 09.12.2022, la Struttura Provinciale di Foggia ha comunicato a …o*missis…* il "prezzo di vendita", determinato, sensi dell'art.22 *quinquies,* comma 1, lett. b) della predetta Legge Regionale in **€ 28.132,60** (ventottomilacentotrentadue/60), come di seguito specificato:

| | |
|---|---|
| Valore di mercato del predio stabilito dall'Agenzia del Territorio | € 21.800,00 |
| Rivalutazione valore di mercato 2015-2022 | € 3.684,20 |
| Indennità di occupazione al 2% del valore di mercato rivalutato | € 2.548,40 |
| Spese Istruttoria | € 100,00 |
| **Totale** | **€ 28.132,60** |

- con nota del 07/03/2023, acquisita in pari data al prot. n. 2885, il sig. …o*missis…* ha formalmente accettato il "prezzo di vendita" del predetto predio provvedendo al pagamento di un acconto del prezzo complessivo pari ad **€.8.439,78** mediante pagoPA del 07/03/2023, già incassati, e che al pagamento del restante importo si provvederà con rate, annuali, costanti e posticipate, comprensive di interessi legali al tasso vigente all'atto della stipula.

**VERIFICATO CHE** sull'immobile in parola non insistono manufatti realizzati in violazione delle norme vigenti in materia di edilizia urbana;

**STABILITO CHE:**

- il debito residuo di **€ 19.692,82** oltre interessi, su richiesta dell'acquirente sarà corrisposto in sei rate annuali costanti posticipate, ognuna di importo pari ad **€.3.879,83**, comprensive di quota capitale ed interessi al tasso legale attualmente in vigore del 5,00% che sarà rideterminato a quello vigente all'atto della stipula, con iscrizione di ipoteca legale, a garanzia del debito e delle spese necessarie per l'eventuale recupero coattivo;
- le rate, ciascuna di **€ 3.879,83,** dovranno essere corrisposte entro il 31 ottobre di ciascun anno, a partire dall'anno 2023 e fino al 2028, con accredito da effettuarsi, secondo il piano di ammortamento così riportato:

| | | | | | | |
|---|---|---|---|---|---|---|
| **CONDUTTORE** | *…omissis...* | | | | | |
| **UNITA' PRODUTTIVA** | | | | | | |
| **AGRO DI** | **APRICENA** | | | | | |
| **CAPITALE** | **€ 19.692,82** | | | | | |
| **NUMERO ANNI** | **6** | | | | | |
| **TASSO LEGALE** | **0,0500** | | | | | |
| **RATA** | **€ 3.879,83** | | | | | |
| | **PIANO DI AMMORTAMENTO** | | | | | |
| | **anno** | **quota capitale** | **quota interessi** | **rata** | **debito residuo** | **debito estinto** |
| | 0 | € - | € - | € - | € 19.692,82 | € - |
| | 1 | € 2.895,19 | € 984,64 | € 3.879,83 | € 16.797,63 | € 2.895,19 |
| | 2 | € 3.039,95 | € 839,88 | € 3.879,83 | € 13.757,68 | € 5.935,14 |
| | 3 | € 3.191,95 | € 687,88 | € 3.879,83 | € 10.565,74 | € 9.127,08 |
| | 4 | € 3.351,54 | € 528,29 | € 3.879,83 | € 7.214,20 | € 12.478,62 |
| | 5 | € 3.519,12 | € 360,71 | € 3.879,83 | € 3.695,08 | € 15.997,74 |
| | 6 | € 3.695,08 | € 184,75 | € 3.879,83 | € 0,00 | € 19.692,82 |
| | **TOTALI** | **€ 19.692,82** | **€ 3.586,16** | **€ 23.278,98** | | |

**RITENUTO,** quindi, alla luce delle risultanze istruttorie, di dover proporre alla Giunta Regionale, ai sensi dell'art. 22 ter, comma 1, lett. b), della L.R. n. 4/13 e s.m.i., l'alienazione del predio sito in agro di Apricena, località "San Sabino" al **foglio n. 10 particelle nn. 560-561-565-572-575-578**, in favore di *…omissis…*, al prezzo complessivo di **€ 28.132,60** (ventottomilacentotrentadue/60), conferendo formale incarico a un rappresentante regionale affinché si costituisca in nome e per conto della Regione Puglia nella sottoscrizione del predetto atto.

**PRECISATO** che tutte le spese e imposte connesse alla stipula del contratto di vendita (notarili, di registrazione, di iscrizione d'ipoteca, di visure o ispezioni ipo–catastali, ecc.), saranno a totale carico del soggetto acquirente, esonerando da qualsiasi incombenza la Regione Puglia.

**VERIFICA AI SENSI DEL Dlgs n. 196/03**
**Garanzia alla riservatezza**

La pubblicazione sul BURP, nonché la pubblicazione all'Albo o sul sito istituzionale, salve le garanzie previste dalla legge 241/90 in tema di accesso ai documenti amministrativi, avviene nel rispetto della tutela alla riservatezza dei cittadini secondo quanto disposto dal Regolamento UE n. 679/2016 in materia di protezione dei dati personali, nonché dal D.Lgs. 196/2003 ss.mm.ii. ed ai sensi del vigente Regolamento regionale n.5/2006 per il trattamento dei dati sensibili e giudiziari, in quanto applicabile.
Ai fini della pubblicità legale, il presente provvedimento è stato redatto in modo da evitare la diffusione di dati personali identificativi non necessari ovvero il riferimento alle particolari categorie di dati previste dagli articoli 9 e 10 del succitato Regolamento UE.

**COPERTURA FINANZIARIA DI CUI AL D.Lgs. 118/2011 e ss.mm.ii.**

La presente deliberazione non comporta implicazioni, dirette e/o indirette, di natura economico-finanziaria e/o patrimoniale e dalla stessa non deriva alcun onere a carico del bilancio regionale.

*L'Assessore relatore, sulla base delle risultanze istruttorie come innanzi illustrate ai sensi dell'art. 4, comma 4, lettera k) della L.R. 7/1997 propone alla Giunta:*

**1.** di approvare la relazione esposta dall'Assessore proponente, che qui si intende integralmente riportata.

**2.** di autorizzare, ai sensi dell'art. 22 *ter,* comma 1, lett. b), della L.R. n. 4/13 e s.m.i., l'alienazione del predio sito in agro di Apricena, località "San Sabino" al **foglio n. 10 particelle nn. 560-561-565-572-575-578** in favore di *…omissis…*, al prezzo complessivo di **€ 28.132,60** (ventottomilacentotrentadue/60), conferendo formale incarico a un rappresentante regionale affinché si costituisca in nome e per conto della Regione Puglia nella sottoscrizione del predetto atto.

**3.** di prendere atto che il prezzo dell'immobile, determinato art. 22 *quinquies,* comma 1, lett. b) della L.R. N. 4/13 e s.m.i., pari ad **€.28.132,60** (ventottomilacentotrentadue/60) al netto dell'acconto di **€ 8.439,78**, già versato, salvo conguaglio, sarà corrisposto dall'acquirente in sei annualità al tasso legale del 5,00% attualmente in vigore che sarà rideterminato a quello vigente all'atto della stipula dell'atto pubblico, con iscrizione di ipoteca legale nei modi e termini di legge.

**4.** di stabilire che il pagamento della restante somma di **€ 23.278,98**, comprensiva di interessi legali in sei annualità, dal 2023 al 2028, avverrà con rate costanti e posticipate dell'importo di **€ 3.879,83 (tremilaottocentosettantanove/83)** cadauna e che, a garanzia dell'esatto pagamento sarà iscritta sul cespite un'ipoteca legale per un importo di **€ 23.278,98**.

**5.** di fissare nella data del 31 ottobre di ogni anno, il termine di scadenza annuale per il pagamento delle rate di ammortamento, da corrispondere mediante la piattaforma dei pagamenti elettronici della Regione Puglia.

**6.** di autorizzare il Dirigente *ad interim* del Servizio Amministrazione Beni del Demanio Armentizio, ONC e Riforma Fondiaria e gli altri rappresentanti regionali incaricati alla stipula di atti di alienazione individuati con apposita delibera di Giunta Regionale alla sottoscrizione dell'atto di compravendita a stipularsi e alla rettifica di eventuali errori materiali.

**7.** di stabilire che la vendita del cespite avvenga con spese notarili, di registrazione, iscrizione di ipoteca e di quant'altro necessario per la conclusione dell'atto a totale carico dell'acquirente, manlevando l'Amministrazione Regionale da qualsivoglia onere o incombenza da essi derivanti.

**8.** di disporre la pubblicazione del presente provvedimento sul BURP e nella Sezione "Amministrazione Trasparente" del sito istituzionale in versione integrale con esclusione dell'Allegato A, scheda dati privacy, costituente parte integrante della deliberazione ma sottratta alla pubblicazione sul BURP e sul sito istituzionale.

I sottoscritti attestano che il procedimento istruttorio loro affidato è stato espletato nel rispetto della vigente normativa regionale, nazionali e europea e che il presente schema di provvedimento, dagli stessi predisposto ai fini dell'adozione dell'atto finale da parte della Giunta Regionale, è conforme alle risultanze istruttorie.

**Il Responsabile del Procedimento / P.O. Amministrativa Foggia ERSAP**
(Davide Colangelo)

**Il Dirigente *ad interim* del Servizio Amministrazione Beni del Demanio Armentizio, ONC e Riforma Fondiaria**
(Francesco Capurso)

**La Dirigente della Sezione Demanio e Patrimonio**
(Costanza Moreo)

Il sottoscritto Direttore di Dipartimento **non ravvisa** la necessità di esprimere sulla proposta di delibera le seguenti osservazioni ai sensi del D.P.G.R. n. 443/2015 e del D.P.G.R. n. 22/2021.

**Il Direttore di Dipartimento "Bilancio, Affari Generali e Infrastrutture"**
(Angelosante Albanese)

**L'Assessore all'Agricoltura Industria agroalimentare, Risorse agroalimentari, Riforma fondiaria, Caccia e pesca, Foreste**
(Donato Pentassuglia)

**LA GIUNTA**

***Udita*** *la relazione e la conseguente proposta dell'Assessore all'Agricoltura,* Industria Agroalimentare, Risorse Agroalimentari, Riforma Fondiaria, Caccia e Pesca, Foreste, *dott. Donato Pentassuglia;*
***Viste*** *le sottoscrizioni poste in calce alla proposta di deliberazione;*
***A voti unanimi,*** *espressi nei modi di legge,*

**DELIBERA**

**1.** di approvare la relazione esposta dall'Assessore proponente, che qui si intende integralmente riportata.

**2.** di autorizzare, ai sensi dell'art. 22 *ter,* comma 1, lett. b), della L.R. n. 4/13 e s.m.i., l'alienazione del predio sito in agro di Apricena, località "San Sabino" al **foglio n. 10 particelle nn. 560-561-565-572-575-578** in

favore di *…omissis…*, al prezzo complessivo di **€ 28.132,60** (ventottomilacentotrentadue/60), conferendo formale incarico a un rappresentante regionale affinché si costituisca in nome e per conto della Regione Puglia nella sottoscrizione del predetto atto.

**3.** di prendere atto che il prezzo dell'immobile, determinato art. 22 *quinquies,* comma 1, lett. b) della L.R. N. 4/13 e s.m.i., pari ad **€.28.132,60** (ventottomilacentotrentadue/60) al netto dell'acconto di **€ 8.439,78**, già versato, salvo conguaglio, sarà corrisposto dall'acquirente in sei annualità al tasso legale del 5,00% attualmente in vigore che sarà rideterminato a quello vigente all'atto della stipula dell'atto pubblico, con iscrizione di ipoteca legale nei modi e termini di legge.

**4.** di stabilire che il pagamento della restante somma di **€ 23.278,98**, comprensiva di interessi legali in sei annualità, dal 2023 al 2028, avverrà con rate costanti e posticipate dell'importo di **€ 3.879,83 (tremilaottocentosettantanove/83)** cadauna e che, a garanzia dell'esatto pagamento sarà iscritta sul cespite un'ipoteca legale per un importo di **€ 23.278,98**.

**5.** di fissare nella data del 31 ottobre di ogni anno, il termine di scadenza annuale per il pagamento delle rate di ammortamento, da corrispondere mediante la piattaforma dei pagamenti elettronici della Regione Puglia.

**6.** di autorizzare il Dirigente *ad interim* del Servizio Amministrazione Beni del Demanio Armentizio, ONC e Riforma Fondiaria e gli altri rappresentanti regionali incaricati alla stipula di atti di alienazione individuati con apposita delibera di Giunta Regionale alla sottoscrizione dell'atto di compravendita a stipularsi e alla rettifica di eventuali errori materiali.

**7.** di stabilire che la vendita del cespite avvenga con spese notarili, di registrazione, iscrizione di ipoteca e di quant'altro necessario per la conclusione dell'atto a totale carico dell'acquirente, manlevando l'Amministrazione Regionale da qualsivoglia onere o incombenza da essi derivanti.

**8.** di disporre la pubblicazione del presente provvedimento sul BURP e nella Sezione "Amministrazione Trasparente" del sito istituzionale in versione integrale con esclusione dell'Allegato A, scheda dati privacy, costituente parte integrante della deliberazione ma sottratta alla pubblicazione sul BURP e sul sito istituzionale.

**IL SEGRETARIO DELLA GIUNTA**
ANNA LOBOSCO

**IL PRESIDENTE DELLA GIUNTA**
MICHELE EMILIANO

DELIBERAZIONE DELLA GIUNTA REGIONALE 22 maggio 2023, n. 692

**T.U. Legge Regionale n. 4 del 5 Febbraio 2013 e s.m.i., art. 22 ter, comma 1, lett. b) e art. 22 quinquies, comma 1, lett. b) - Autorizzazione alla vendita del podere n.37 e 37/b sito in agro di Lesina località "Limitoni" al Foglio n. 4 particelle nn.101-138aa-138ab-295-168-192aa-192ab, in favore di …OMISSIS…**

L'Assessore all'Agricoltura, Industria Agroalimentare, Risorse Agroalimentari, Riforma Fondiaria, Caccia e Pesca, Foreste, Dott. Donato Pentassuglia, sulla base dell'istruttoria espletata dal responsabile del procedimento e verificata dal responsabile P.O. Amministrativa Foggia ERSAP, confermata dal Dirigente *ad interim* del Servizio Amministrazione Beni del Demanio Armentizio, Onc e Riforma Fondiaria, nonché dalla Dirigente della Sezione Demanio e Patrimonio, riferisce quanto segue:

**PREMESSO CHE**:

- Con Legge Regionale 5 febbraio 2013, n. 4 e s.m.i.– "*T.U. delle disposizioni legislative in materia di demanio armentizio, beni della soppressa Opera nazionale combattenti e beni della soppressa Riforma Fondiaria*" sono state emanate le disposizioni per la gestione dei beni della soppressa Riforma Fondiaria;
- L'art. 22 *ter,* comma 1, lett. b) di cui alla legge Regionale 11 giugno 2018 n. 23 (T.U. legge regionale n. 4/13), dispone che i beni della ex Riforma Fondiaria possono essere alienati agli attuali conduttori;

**CONSIDERATO CHE:**

- ✓ Con nota del 18/10/2018, acquisita al protocollo in data 20/10/2018 al n. 23170, …o*missis…* ha presentato istanza di acquisto ai sensi dell'art. 22 ter, comma 1, lett. b) della L.R. n. 4/13 e s.m.i. del podere n. 37 e 37/b sito in agro di Lesina località "Limitoni" al Foglio n. 4 particelle nn.101-138aa-138ab-295-168-192aa-192ab;
- ✓ Detto predio, è pervenuto nella materiale disponibilità dell'Ente a seguito di atto di accettazione di rinunzia ad assegnazione terreni del 29/09/1971 rep. n. 29026 per Uff. Rog. Dott. (*omissis*) registrato a Bari il 15/10/1971 al n. 7093;
  ed, è attualmente riportato nell'archivio catastale del comune di Lesina in ditta Ente per lo sviluppo della irrigazione e la Trasformazione Fondiaria in Puglia e Lucania, al **catasto terreni*:***

| Foglio | Particella | Porz | Qualità Classe | Superficie | | | Reddito | |
|---|---|---|---|---|---|---|---|---|
| | | | | ha | Are | ca | Domenicale | Agrario |
| 4 | 101 | -- | Sem. Irrig. U | 3 | 49 | 10 | 288,47 | 162,27 |
| 4 | 138 | aa | Seminativo 2 | 0 | 20 | 00 | 11,36 | 6,20 |
| 4 | 138 | ab | Area Fab. DM | 0 | 06 | 05 | - | - |
| 4 | 295 | -- | Sem. Irrig. U | 2 | 35 | 79 | 194,84 | 109,60 |
| 4 | 168 | -- | Sem. Irrig. U | 1 | 02 | 30 | 84,53 | 47,55 |
| 4 | 192 | aa | Sem. Irrig. U | 0 | 27 | 00 | 22,31 | 12,55 |
| 4 | 192 | ab | Seminativo 2 | 0 | 03 | 40 | 1,93 | 1,05 |
| | | | **TOTALE** | **7** | **43** | **64** | | |

**ATTESO CHE:**

- La Struttura Riforma Fondiaria di Foggia, con relazione tecnica del 02/12/2022 ha quantificato il "prezzo di stima" ai sensi dell'art.22 *quinquies,* comma 1, lett. b) della Legge Regionale n. 4/13 e s.m.i., complessivamente in **€.37.646,81** (Trentasettemilaseicentoquarantasei/81), come di seguito specificato:

| | |
|---|---|
| Valore di stima del terreno ridotto di 1/3 | € 31.728,71 |
| Valore di stima fabbricato rurale | € 1.058,79 |

| | |
|---|---|
| Indennità di occupazione al 2% | € 4.759,31 |
| Spese Istruttoria | € 100,00 |
| **Totale** | **€ 37.646,81** |

- Il Collegio di Verifica, con verbale n. 7 del 15/12/2022 ha ritenuto congruo e conforme al dettato normativo il prezzo dell'immobile così come determinato;
- Con nota prot. 1512 del 06/02/2023, la Struttura Provinciale di Foggia ha comunicato a …o*missis…* il "prezzo di vendita", determinato, sensi dell'art.22 *quinquies,* comma 1, lett. b) della predetta Legge Regionale in **€ 37.646,81**;
- con nota del 13/03/2023, acquisita al prot. n. 3117 in pari data, …o*missis…* ha formalmente accettato il "prezzo di vendita" dei predetti immobili, provvedendo al pagamento dell'acconto pari al 30% del prezzo complessivo, dell'importo di **€.11.294,04** mediante pago PA eseguito in data 10/03/2023, già incassato e che al pagamento del restante importo si provvederà con rate, annuali, costanti e posticipate, comprensive di interessi legali al tasso vigente all'atto della stipula.

**VERIFICATO CHE** sull'immobile in parola non insistono manufatti realizzati in violazione delle norme vigenti in materia di edilizia urbana;

**STABILITO CHE:**
- il debito residuo di **€ 26.352,77** oltre interessi, su richiesta dell'acquirente sarà corrisposto in sei rate annuali costanti posticipate, ognuna di importo pari ad **€.5.191,96**, comprensive di quota capitale ed interessi al tasso legale attualmente in vigore del 5,00% o rideterminato a quello vigente all'atto della stipula, con iscrizione di ipoteca legale, a garanzia del debito e delle spese necessarie per l'eventuale recupero coattivo;
- le rate, ciascuna di **€ 5.191,96,** dovranno essere corrisposte entro il 31 ottobre di ciascun anno, a partire dall'anno 2023 e fino al 2028, con accredito da effettuarsi, secondo il piano di ammortamento così riportato:

| | |
|---|---|
| **CONDUTTORE** | *…omissis…* |
| **UNITA' PRODUTTIVA** | **37-37/b** |
| **AGRO DI** | **LESINA** |
| **CAPITALE** | **€ 26.352,77** |
| **NUMERO ANNI** | **6** |
| **TASSO LEGALE** | **0,0500** |
| **RATA** | **€ 5.191,96** |

**PIANO DI AMMORTAMENTO**

| anno | quota capitale | quota interessi | rata | debito residuo | debito estinto |
|---|---|---|---|---|---|
| 0 | € - | € - | € - | € 26.352,77 | € - |
| 1 | € 3.874,32 | € 1.317,64 | € 5.191,96 | € 22.478,45 | € 3.874,32 |
| 2 | € 4.068,03 | € 1.123,92 | € 5.191,96 | € 18.410,42 | € 7.942,35 |
| 3 | € 4.271,44 | € 920,52 | € 5.191,96 | € 14.138,98 | € 12.213,79 |
| 4 | € 4.485,01 | € 706,95 | € 5.191,96 | € 9.653,98 | € 16.698,79 |
| 5 | € 4.709,26 | € 482,70 | € 5.191,96 | € 4.944,72 | € 21.408,05 |
| 6 | € 4.944,72 | € 247,24 | € 5.191,96 | € 0,00 | € 26.352,77 |
| **TOTALI** | **€ 26.352,77** | **€ 4.798,97** | **€ 31.151,74** | | |

**RITENUTO,** quindi, alla luce delle risultanze istruttorie, di dover proporre alla Giunta Regionale, ai sensi dell'art. 22 ter, comma 1, lett. b), della L.R. n. 4/13 e s.m.i., l'alienazione delle unità poderale n. 919 sita in agro di Cerignola località "Pozzo Terraneo", in favore di *…omissis…*, al prezzo complessivo di **€.37.646,81** (trentasettemilaseicentoquarantasei/81), conferendo formale incarico a un rappresentante regionale affinché si costituisca in nome e per conto della Regione Puglia nella sottoscrizione del predetto atto.

**PRECISATO** che tutte le spese e imposte connesse alla stipula del contratto di vendita (notarili, di registrazione, di iscrizione d'ipoteca, di visure o ispezioni ipo – catastali, ecc.), saranno a totale carico del soggetto acquirente, esonerando da qualsiasi incombenza la Regione Puglia.

**VERIFICA AI SENSI DEL Dlgs n. 196/03**
**Garanzia alla riservatezza**

La pubblicazione sul BURP, nonché la pubblicazione all'Albo o sul sito istituzionale, salve le garanzie previste dalla legge 241/90 in tema di accesso ai documenti amministrativi, avviene nel rispetto della tutela alla riservatezza dei cittadini secondo quanto disposto dal Regolamento UE n. 679/2016 in materia di protezione dei dati personali, nonché dal D.Lgs. 196/2003 ss.mm.ii. ed ai sensi del vigente Regolamento regionale n.5/2006 per il trattamento dei dati sensibili e giudiziari, in quanto applicabile.

1. Ai fini della pubblicità legale, il presente provvedimento è stato redatto in modo da evitare la diffusione di dati personali identificativi non necessari ovvero il riferimento alle particolari categorie di dati previste dagli articoli 9 e 10 del succitato Regolamento UE.

**COPERTURA FINANZIARIA DI CUI AL D.Lgs. 118/2011 e ss.mm.ii.**

La presente deliberazione non comporta implicazioni, dirette e/o indirette, di natura economico-finanziaria e/o patrimoniale e dalla stessa non deriva alcun onere a carico del bilancio regionale.

*L'Assessore relatore, sulla base delle risultanze istruttorie come innanzi illustrate ai sensi dell'art. 4, comma 4, lettera k) della L.R. 7/1997 propone alla Giunta:*

**1.** di approvare la relazione esposta dall'Assessore proponente, che qui sì intende integralmente riportata.

**2.** di autorizzare, ai sensi dell'art. 22 *ter,* comma 1, lett. b), della L.R. n. 4/13 e s.m.i., l'alienazione dell'unità poderale n. 37 e 37/b sita in agro di Lesina località "Limitoni" al Foglio n. 4 particelle nn.101-138aa-138ab-295-168-192aa-192ab, in favore di *…omissis…*, al prezzo complessivo di **€.37.646,81 (trentasettemilaseicentoquarantasei/81)**, conferendo formale incarico a un rappresentante regionale affinché si costituisca in nome e per conto della Regione Puglia nella sottoscrizione del predetto atto.

**3.** di prendere atto che il prezzo dell'immobile, determinato ai sensi dell'art. 22 *quinquies,* comma 1, lett. b) della L.R. n. 4/13 e s.m.i., pari ad **€.37.646,81 (trentasettemilaseicentoquarantasei/81)** al netto dell'acconto di **€ 11.294,04,** già corrisposto, salvo conguaglio, sarà corrisposto dall'acquirente in sei annualità al tasso legale del 5,00% attualmente in vigore o rideterminato a quello vigente all'atto della stipula dell'atto pubblico, con iscrizione di ipoteca legale nei modi e termini di legge.

**4.** di stabilire che il pagamento della restante somma di **€ 31.151,74**, comprensiva di interessi legali in sei annualità, dal 2023 al 2028, avverrà con rate costanti e posticipate dell'importo di **€ 5.191,96 (cinquemilacentonovatuno/96)** cadauna e che, a garanzia dell'esatto pagamento sarà iscritta sul cespite un'ipoteca legale per un importo di **€ 31.151,74.**

**5.** di fissare nella data del 31 ottobre di ogni anno, il termine di scadenza annuale per il pagamento delle rate di ammortamento, da corrispondere mediante la piattaforma dei pagamenti elettronici della Regione Puglia.

**6.** di autorizzare il Dirigente *ad interim* del Servizio Amministrazione Beni del Demanio Armentizio, ONC e Riforma Fondiaria e gli altri rappresentanti regionali incaricati alla stipula di atti di alienazione individuati con apposita delibera di Giunta Regionale alla sottoscrizione dell'atto di compravendita a stipularsi e alla rettifica di eventuali errori materiali.

**7.** di stabilire che la vendita del cespite avvenga con spese notarili, di registrazione, iscrizione di ipoteca e di quant'altro necessario per la conclusione dell'atto a totale carico dell'acquirente, manlevando l'Amministrazione Regionale da qualsivoglia onere o incombenza da essi derivanti.

**8.** di disporre la pubblicazione del presente provvedimento sul BURP e nella Sezione "Amministrazione Trasparente" del sito istituzionale in versione integrale con esclusione dell'Allegato A, scheda dati privacy, costituente parte integrante della deliberazione ma sottratta alla pubblicazione sul BURP e sul sito istituzionale.

I sottoscritti attestano che il procedimento istruttorio loro affidato è stato espletato nel rispetto della vigente normativa regionale, nazionali e europea e che il presente schema di provvedimento, dagli stessi predisposto ai fini dell'adozione dell'atto finale da parte della Giunta Regionale, è conforme alle risultanze istruttorie.

**Il Responsabile del Procedimento**
**P.O. Amministrativa Foggia ERSAP**
(Davide Colangelo)

**Il Dirigente *ad interim* del Servizio Amministrazione**
**Beni del Demanio Armentizio, ONC e Riforma Fondiaria**
(Francesco Capurso)

**La Dirigente della Sezione Demanio e Patrimonio**
(Costanza Moreo)

Il sottoscritto Direttore di Dipartimento **non ravvisa** la necessità di esprimere sulla proposta di delibera osservazioni ai sensi del D.P.G.R. n. 443/2015 e del D.P.G.R. n. 22/2021.

**Il Direttore di Dipartimento "Bilancio, Affari Generali**
**e Infrastrutture"**
(Angelosante Albanese)

**L'Assessore all'Agricoltura Industria agroalimentare,**
**Risorse agroalimentari, Riforma fondiaria, Caccia e**
**pesca, Foreste**
(Donato Pentassuglia)

**LA GIUNTA**

***Udita*** *la relazione e la conseguente proposta dell'Assessore all'Agricoltura,* Industria Agroalimentare, Risorse Agroalimentari, Riforma Fondiaria, Caccia e Pesca, Foreste, *dott. Donato Pentassuglia;*
***Viste*** *le sottoscrizioni poste in calce alla proposta di deliberazione;*
***A voti unanimi,*** *espressi nei modi di legge,*

**DELIBERA**

**1.** di approvare la relazione esposta dall'Assessore proponente, che qui sì intende integralmente riportata.

**2.** di autorizzare, ai sensi dell'art. 22 *ter,* comma 1, lett. b), della L.R. n. 4/13 e s.m.i., l'alienazione dell'unità poderale n. 37 e 37/b sita in agro di Lesina località "Limitoni" al Foglio n. 4 particelle nn.101-138aa-138ab-295-168-192aa-192ab, in favore di *…omissis…*, al prezzo complessivo di **€.37.646,81 (trentasettemilaseicentoquarantasei/81)**, conferendo formale incarico a un rappresentante regionale affinché si costituisca in nome e per conto della Regione Puglia nella sottoscrizione del predetto atto.

**3.** di prendere atto che il prezzo dell'immobile, determinato ai sensi dell'art. 22 *quinquies,* comma 1, lett. b) della L.R. n. 4/13 e s.m.i., pari ad **€.37.646,81 (trentasettemilaseicentoquarantasei/81)** al netto dell'acconto di **€ 11.294,04,** già corrisposto, salvo conguaglio, sarà corrisposto dall'acquirente in sei annualità al tasso legale del 5,00% attualmente in vigore o rideterminato a quello vigente all'atto della stipula dell'atto pubblico, con iscrizione di ipoteca legale nei modi e termini di legge.

**4.** di stabilire che il pagamento della restante somma di **€ 31.151,74**, comprensiva di interessi legali in sei annualità, dal 2023 al 2028, avverrà con rate costanti e posticipate dell'importo di **€ 5.191,96 (cinquemilacentonovatuno/96)** cadauna e che, a garanzia dell'esatto pagamento sarà iscritta sul cespite un'ipoteca legale per un importo di **€ 31.151,74.**

**5.** di fissare nella data del 31 ottobre di ogni anno, il termine di scadenza annuale per il pagamento delle rate di ammortamento, da corrispondere mediante la piattaforma dei pagamenti elettronici della Regione Puglia.

**6.** di autorizzare il Dirigente *ad interim* del Servizio Amministrazione Beni del Demanio Armentizio, ONC e Riforma Fondiaria e gli altri rappresentanti regionali incaricati alla stipula di atti di alienazione individuati con apposita delibera di Giunta Regionale alla sottoscrizione dell'atto di compravendita a stipularsi e alla rettifica di eventuali errori materiali.

**7.** di stabilire che la vendita del cespite avvenga con spese notarili, di registrazione, iscrizione di ipoteca e di quant'altro necessario per la conclusione dell'atto a totale carico dell'acquirente, manlevando l'Amministrazione Regionale da qualsivoglia onere o incombenza da essi derivanti.

**8.** di disporre la pubblicazione del presente provvedimento sul BURP e nella Sezione "Amministrazione Trasparente" del sito istituzionale in versione integrale con esclusione dell'Allegato A, scheda dati privacy, costituente parte integrante della deliberazione ma sottratta alla pubblicazione sul BURP e sul sito istituzionale.

**IL SEGRETARIO DELLA GIUNTA**
ANNA LOBOSCO

**IL PRESIDENTE DELLA GIUNTA**
MICHELE EMILIANO

DELIBERAZIONE DELLA GIUNTA REGIONALE 22 maggio 2023, n. 693

**Attribuzione delle funzioni vicarie ad interim della Sezione Protezione Civile ai sensi dell'articolo 24, comma 5 del Decreto del Presidente della Giunta Regionale 22 gennaio 2021, n. 22.**

L'Assessore al Personale e Organizzazione, Contenzioso Amministrativo, Giovanni Francesco Stea, sulla base dell'istruttoria espletata dal funzionario titolare di P.O. "Segreteria di Direzione del Dipartimento", confermata dai dirigenti del Servizio Reclutamento e Contrattazione e della Sezione Personale, riferisce quanto segue.

PREMESSO CHE:

- ✓ con Legge Regionale n. 7 del 12 maggio 2004 è stato approvato lo Statuto della Regione Puglia;

- ✓ con Deliberazione n. 1974 del 7 dicembre 2020 e successive modifiche ed integrazioni, la Giunta Regionale ha approvato la macrostruttura del Modello Ambidestro per l'Innovazione della macchina Amministrativa regionale denominato "MAIA 2.0" che disciplina il nuovo modello organizzativo della Presidenza e della Giunta Regionale;

- ✓ con Decreto del Presidente della Giunta Regionale (DPGR) n. 22 del 22 gennaio 2021 e successive modifiche ed integrazioni, è stato adottato il nuovo assetto organizzativo delle strutture della Presidenza e della Giunta della Regione Puglia denominato Modello Ambidestro per l'Innovazione della macchina Amministrativa regionale "MAIA 2.0";

- ✓ il titolo II del predetto Modello Organizzativo disciplina l'accesso alla dirigenza regionale, nonché le modalità di conferimento e la durata degli incarichi di Direttore di Dipartimento e di dirigente;

- ✓ con D.G.R. n. 1289 del 28 luglio2021 sono state istituite ed individuate le funzioni delle Sezioni di Dipartimento in applicazione dell'art. 8, comma 4 del D.P.G.R. n. 22/2021;

- ✓ con Deliberazione n. 1466 del 15 settembre 2021, la Giunta Regionale ha approvato la strategia regionale per la parità di genere, denominata "*Agenda di Genere*";

- ✓ con Deliberazione n. 302 del 7 marzo 2022, la Giunta Regionale ha approvato la "*Valutazione di Impatto di Genere. Sistema di gestione e di monitoraggio*";

- ✓ con Deliberazione n. 383 del 27 marzo 2023, la Giunta Regionale ha approvato il *"REPORT Valutazione di impatto di genere (VIG). Implementazione degli atti sottoposti a monitoraggio ed avvio nuova fase sperimentale"*;

RILEVATO CHE:

- ✓ con Deliberazione n. 1289 del 28 luglio 2021, la Giunta Regionale ha approvato l'istituzione e le funzioni delle Sezioni di Dipartimento, demandando al dirigente dell'allora Sezione Personale e Organizzazione la predisposizione e l'indizione dell'avviso per l'acquisizione di candidature per il conferimento degli incarichi dirigenziali riferiti alle stesse, ad esclusione di quelle la cui titolarità non fosse in scadenza;

- ✓ con Decreto del Presidente della Giunta Regionale (DPGR) n. 263 del 10 agosto 2021, il Presidente della Giunta Regionale ha adottato l'atto di definizione delle Sezioni e delle relative funzioni in attuazione del modello MAIA "2.0";

- ✓ con Deliberazione di Giunta Regionale n. 2205 del 23 dicembre 2021 sono state affidate le funzioni vicarie *ad interim* della Sezione Protezione Civile al dott. Nicola Lopane, dirigente della Sezione Raccordo al Sistema Regionale, a decorrere dal 23 dicembre 2021 e fino alla nomina del dirigente titolare;

- ✓ con Deliberazione di Giunta Regionale n. 376 del 27 marzo 2023 è stato conferito al dott. Nicola Lopane l'incarico di Direttore del Dipartimento Protezione Civile e Gestione Emergenze che decorrerà dalla data di sottoscrizione del relativo contratto di lavoro;

- ✓ per l'incarico di dirigente della Sezione Protezione Civile, è stato pubblicato, in data 4/04/2023, un avviso interno cui è seguita la proposta di Deliberazione di Giunta Regionale del Dipartimento Personale e Organizzazione per il conferimento dell'incarico;

- ✓ considerata la necessità di ulteriori verifiche ed approfondimenti comunicata dalla Giunta Regionale;

L'Assessore proponente:

VALUTATA:

- ✓ l'importanza e la strategicità della Direzione che richiede opportuni approfondimenti nell'individuazione del dirigente da incaricare, nelle more del conferimento definitivo dell'incarico di dirigente della Sezione Protezione Civile ed al fine di assicurare la continuità nello svolgimento delle attività ed il buon andamento dell'azione amministrativa, occorre predisporre gli atti necessari all'attribuzione delle funzioni vicarie *ad interim* della Sezione Protezione Civile.

**Garanzie di riservatezza**

La pubblicazione dell'atto sul BURP, nonché la pubblicazione all'Albo o sul sito istituzionale, salve le garanzie previste dalla legge 241/1990 in tema di accesso ai documenti amministrativi, avviene nel rispetto della tutela della riservatezza dei cittadini secondo quanto disposto dal Regolamento UE n. 679/2016 in materia di protezione dei dati personali, nonché dal D.Lgs. 196/2003 ss.mm.ii., ed ai sensi del vigente Regolamento regionale 5/2006 per il trattamento dei dati sensibili e giudiziari, in quanto applicabile. Ai fini della pubblicità legale, il presente provvedimento è stato redatto in modo da evitare la diffusione di dati personali identificativi non necessari ovvero il riferimento alle particolari categorie di dati previste dagli articoli 9 e 10 del succitato Regolamento UE.

| **Valutazione di impatto di genere** |
|---|
| La presente deliberazione è stata sottoposta a Valutazione di impatto di genere ai sensi della DGR n. 302 del 7/03/2022.<br>L'impatto di genere stimato è:<br>❏ *diretto*<br>❏ *indiretto*<br>X *neutro* |

**Copertura finanziaria ai sensi del d.lgs. n. 118/2011 e ss.mm.ii.**

La presente deliberazione non comporta implicazioni, dirette e/o indirette, di natura economico- finanziaria e/o patrimoniale e dalla stessa non deriva alcun onere a carico del bilancio regionale.

L'Assessore al Personale e Organizzazione, Contenzioso Amministrativo, Giovanni Francesco Stea, sulla base

delle risultanze istruttorie come innanzi illustrate, ai sensi dell'art. 4, comma 4, lett. k) della legge regionale n. 7/1997 e dell'articolo 24, comma 5 del decreto del Presidente della Giunta regionale 22 gennaio 2021, n. 22, propone alla Giunta Regionale l'adozione del seguente atto deliberativo:

1. di prendere atto delle premesse che costituiscono parte integrante e sostanziale del presente atto e che qui si intendono integralmente riportate;
2. di attribuire, ai sensi dell'art. 24, c. 5 del DPGR n. 22/2021, le funzioni vicarie ad interim della **Sezione Protezione Civile** al dott. **_____**, attualmente dirigente della Sezione _____ _____, a decorrere dalla data di notifica del presente provvedimento;
3. di conseguenza, di cessare dall'incarico di direzione *ad interim* della **Sezione Protezione Civile** il dott. *Nicola Lopane* a decorrere dalla data di notifica del presente provvedimento;
4. di individuare, in applicazione delle DGR n. 2063/2016, 909/2018 e 145/2019, il dott._____ come Responsabile del trattamento dei dati dell'incarico affidato;
5. di notificare il presente provvedimento al Dipartimento Personale e Organizzazione per la successiva notifica ai Dirigenti ed al Direttore interessati;
6. di demandare alla Sezione Personale di porre in essere tutti gli adempimenti consequenziali;
7. di pubblicare il presente provvedimento nel Bollettino Ufficiale della Regione Puglia in versione integrale.

I sottoscritti attestano che il procedimento istruttorio loro affidato è stato espletato nel rispetto della vigente normativa regionale, nazionale ed europea e che il presente schema dagli stessi predisposto ai fini dell'adozione dell'atto finale da parte della Giunta regionale, è conforme alle risultanze istruttorie.

**Il Responsabile E.Q. "Segreteria Direzione di Dipartimento"**
**Dott. Antonio Del Priore**

**Il Dirigente del Servizio Reclutamento e Contrattazione**
**Dott. Pietro Lucca**

**Il Dirigente della Sezione Personale**
**Dott. Nicola Paladino**

Il Direttore del Dipartimento Personale e Organizzazione, in applicazione di quanto previsto dal DPGR n. 22/2021 e ss.mm.ii., non ravvisa la necessità di esprimere sulla presente proposta di deliberazione alcuna osservazione.

**Il Direttore del Dipartimento Personale e Organizzazione**
**Dott. Ciro Giuseppe Imperio**

**L'Assessore al Personale e Organizzazione, Contenzioso Amministrativo**
**Giovanni Francesco Stea**

**LA GIUNTA**

- udita la relazione istruttoria e la conseguente proposta dell'Assessore relatore; viste le sottoscrizioni
- apposte in calce alla proposta di deliberazione;
- a voti unanimi espressi nei modi di legge;

**DELIBERA**

1. di prendere atto delle premesse che costituiscono parte integrante e sostanziale del presente atto e che qui si intendono integralmente riportate;
2. di attribuire, ai sensi dell'art. 24, c. 5 del DPGR n. 22/2021, le funzioni vicarie ad interim della **Sezione Protezione Civile** al dott. ANDREA ZOTTI, attualmente dirigente della Sezione RISORSE IDRICHE, a decorrere dalla data di notifica del presente provvedimento;
3. di conseguenza, di cessare dall'incarico di direzione *ad interim* della **Sezione Protezione Civile** il dott. *Nicola Lopane* a decorrere dalla data di notifica del presente provvedimento;
4. di individuare, in applicazione delle DGR n. 2063/2016, 909/2018 e 145/2019, il dott. ANDREA ZOTTI come Responsabile del trattamento dei dati dell'incarico affidato;
5. di notificare il presente provvedimento al Dipartimento Personale e Organizzazione per la successiva notifica ai Dirigenti ed al Direttore interessati;
6. di demandare alla Sezione Personale di porre in essere tutti gli adempimenti consequenziali;
7. di pubblicare il presente provvedimento nel Bollettino Ufficiale della Regione Puglia in versione integrale.

***Il Segretario Generale della Giunta Regionale***
ANNA LOBOSCO

***Il Presidente della Giunta Regionale***
MICHELE EMILIANO

DELIBERAZIONE DELLA GIUNTA REGIONALE 22 maggio 2023, n. 694

**Annullamento in autotutela ex art. 21 nonies della L 241/1990 della deliberazione di Giunta Regionale n. 1155 del 09.08.2022**

L'Assessore all'Agricoltura, Industria agroalimentare, Risorse agroalimentari, Riforma Fondiaria, Caccia e pesca, Foreste, Dott. Donato Pentassuglia, sulla base dell'istruttoria espletata dalla ResponsabileP.O. "Amministrativa Taranto" e dal Responsabile P.O. "Raccordo delle Strutture Prov.li", confermata dal Dirigente *ad interim* del Servizio Amministrazione Beni del Demanio Armentizio, ONC e Riforma Fondiaria, nonché dalla Dirigente della Sezione Demanio e Patrimonio, riferisce quanto segue:

**PREMESSO CHE**:

- con Legge Regionale 5 febbraio 2013, n. 4 e s.m.i.– "*T.U. delle disposizioni legislative in materia di demanio armentizio, beni della soppressa Opera nazionale combattenti e beni della soppressa Riforma Fondiaria" sono state emanate le disposizioni per la gestione dei beni della soppressa Riforma Fondiaria"*;
- l'art. 22 *ter*, comma 1, lett. c) della predetta legge dispone che i beni della ex Riforma Fondiaria possono essere alienati con procedura di evidenza pubblica, se liberi;
- l'art. 22 *sexies* della predetta legge stabilisce, inoltre, che i beni liberi o ritenuti nella disponibilità dell'Amministrazione sono alienati con procedura di evidenza pubblica, con offerte al rialzo sul prezzo a base d'asta e, per l'alienazione dei terreni agricoli, è comunque fatto salvo l'esercizio del diritto di prelazione agraria da parte dei proprietari confinanti;
- la Giunta Regionale con deliberazione n.1209 del 22.07.2021 ha autorizzato l'indizione dell'asta pubblica e approvato l'Avviso di vendita di alcuni cespiti di proprietà regionale;
- con D.D. n. 997 del 30.07.2021 è stata indetto il pubblico incanto a mezzo di asta pubblica ai sensi 22 *ter*, comma 1, lett. c) della L.R. n. 4/2013 e s.m.i.;
- tra gli immobili per i quali la Giunta regionale ha autorizzato l'alienazione vi è il cespite sito in agro di Vernole, località "Cacari", in catasto al Fg. 5, p.lle 8 e 65 e costituente il Lotto n.2, riportato in catasto del Comune di Vernole, con i seguenti identificativi:

**Catasto Terreni**

| Foglio | Particella | QualitàClasse | | Superficie | | | Reddito Dom. | Reddito Agrario |
|---|---|---|---|---|---|---|---|---|
| | | | | ha | Are | Ca | | |
| 5 | 8 | Fabb. diruto | U | 0 | 11 | 16 | € 0 | € 0 |
| 5 | 65 | Uliveto | 4 | 0 | 21 | 30 | € 3,85 | € 2,75 |
| **Totale Superficie** | | | | **00** | **32** | **46** | **€ 3,85** | **€ 2,75** |

- in data 28.10.2021, presso la sede del Servizio Amministrazioni beni del demanio Armentizio, ONC e Riforma Fondiaria si è proceduto alla seduta dell'asta pubblica per l'alienazione degli immobili regionali di cui al predetto avviso pubblico;
- condeterminazione n. 141 del 16.03.2022, la dirigente della Sezione ha preso atto degli esiti della procedura di evidenza pubblica esperita per l'alienazione dei beni immobili di cui alla determinazione dirigenziale n. 997 del 20.07.2021e ha aggiudicato definitivamente i cespiti regionali, tra cui il lotto n.2, in agro di Vernole, località "Cacari", in catasto al Fg. 5 p.lle 8 e 65, in favore di *Omissis,* al prezzo di definitiva aggiudicazione pari ad € 41.346,82 (quarantunomilatrecentoquarantasei/82);

**ATTESO CHE:**

- Il comma 2 dell'articolo 22 *sexies* della L.R. n. 4/2013 e s.m.i. dispone, che per l'alienazione dei terreni agricoli è comunque fatto salvo l'esercizio del diritto di prelazione agraria da parte dei proprietari confinanti;
- il prezzo del predetto bene di cui al lotto n. 2, , come da relazione di stima redatta in 16.09.2020, è

stato determinato secondo le disposizioni di cui all'art. 22 *quinquies* comma 1, lett. a) ossia come terreno con destinazione agricola e pertanto l'aggiudicazione definitiva eracondizionata all' esercizio del diritto di prelazione agraria da parte del proprietario del terreno confinante ai sensi all'art. 22 *sexies*, comma 2;
- Con nota AOO_108/5620 del 01/04/2022, a *Omissis* è stato comunicato il diritto di esercitare la prelazione di cui all'art. 22 *sexies* comma 2 L.R. 4/'13 e s.m.i. e all'art. 8 della L 590/65, in qualità di proprietaria del fondo confinate del lotto n. 2;
- Con nota del 04/05/2022, acquisita al prot. AOO_108/6799 del 05/05/2022, *Omissis* ha dichiarato di voler esercitare il diritto di prelazione sul cespite di cui al lotto n. 2e di trovarsi nelle condizioni di cui all'art. 8 della L 590/'65, provvedendo al pagamento del prezzo di aggiudicazione in un'unica soluzione, effettuato a mezzo del sistema elettronico dei pagamenti pagoPA della Regione Puglia in data 07.06.2022;

**CONSIDERATO CHE:**
- Con istanzadi riesame del 11.11.2022, inviata a mezzo pec in data 15.11.2022 e acquisita in pari data al prot. n. AOO_175/5602 della Segreteria Generale della Regione Puglia e successiva nota integrativa del 19.12.2022, acquisita al prot. AOO_175/6341 del 20.12.2022 della Segreteria Generale della Regione Puglia, *Omissis* ha chiesto l'annullamento d'ufficio o comunque la revoca della deliberazione della Giunta regionale n. 1155 del 09.08.2022, pubblicata sul BURP n. 105 del 26.09.2022, atteso che il bene messo in vendita e corrispondente al lotto n. 2 ha una destinazione urbanistica differente da quella agricolae, pertanto, non poteva essere assoggettata alla prelazione agricola del confinante di cui all'22 *sexies* comma 2 L.R. 4/'13 e all'art. 8 L 590/'65;

**VERIFICATO CHE:**
- Il Piano Urbanistico Generale (PUG) del Comune di Vernole, approvato dalla Regione Puglia, attribuisce all'area su cui insiste il bene principale del Lotto n. 2 (ovvero la "Masseria Cacarelli" e corte), censito in catasto al Fg. 5, p.lla 8, la destinazioneurbanistica "A1", ossia "*Chiese, edifici e complessi edilizi, manufatti e siti di interesse storico, artistico, architettonico, archeologico ed ambientali, interni o esterni al perimetro delnucleo antico, vincolati o proposti a vincolo*" e all'area censita in catasto al alFg. 5, p.lla 65 la destinazione urbanistica "EA3", ossia "*Aree annesse alle aree di pertinenza dei beni architettonici extraurbani e alle zone archeologiche*", come indicato nel Certificato di Destinazione Urbanistica del 11.11.2022;
- L'art. 8, secondo comma della L. n. 590/'65 dispone che "la prelazione non è consentita nei casi di permuta, vendita forzata, liquidazione coatta, fallimento, espropriazione per pubblica utilità e quando i terreni in base a piani regolatori, anche se non ancora approvati, siano destinati ad utilizzazione edilizia, industriale o turistica";
- I beni di cui al lotto n. 2 sono destinati ad un'utilizzazione urbanistica residenziale e/o turistica e, pertanto, non potevano essere sottoposti a prelazione agraria di cui al comma 2 dell'articolo 22 *sexies* della L.R. n. 4/2013 e s.m.i. e all'art. 8 della l. n.590/'65, esercitabile solo sui terreni con destinazione agricola;

**VERIFICATA,** pertanto, nel caso di specie, la violazione dell'art. l'art. 22 *sexies,* comma 2 della L. R. n. 4/2013 e s.m.i. e dell'art. 8 della L 590/'65;

**RICHIAMATO** l'art. 21 *nonies* della L n. 241/90 secondo cui "*Il provvedimento amministrativo illegittimo ai sensi dell'articolo 21-octies, esclusi i casi di cui al medesimo articolo 21-octies, comma 2, può essere annullato d'ufficio, sussistendone le ragioni di interesse pubblico, entro un termine ragionevole, comunque non superiore a dodici mesi dal momento dell'adozione dei provvedimenti di autorizzazione o di attribuzione di vantaggi economici, inclusi i casi in cui il provvedimento si sia formato ai sensi dell'articolo 20, e tenendo conto degli interessi dei destinatari e dei controinteressati, dall'organo che lo ha emanato, ovvero da altro organo previsto dalla legge. Rimangono ferme le responsabilità connesse all'adozione e al mancato annullamento del provvedimento illegittimo*";

**EVIDENZIATO** che la scelta di agire in autotutela costituisce:

- espressione del potere discrezionale riconosciuto dall'ordinamento in capo alla Pubblica Amministrazione, che può essere esercitato anche mediate il ricorso all'annullamento d'ufficio;
- applicazione del principio di uguaglianza nonché di buon andamento quale principio applicabile da un lato all'organizzazione, dall'altro all'attività che la orienti al raggiungimento del suo fine primario, ossia l'interesse pubblico perseguito.

**ACCERTATA QUINDI:**
- la necessità di garantire la regolarità formale del procedimento di alienazione ai sensi dell'art. 22 *ter*, comma 1 lett. c) e 22 *seixes*, comma 2 della L. r. n. 4/2013 e s.m.i., conformemente ai principi di legalità amministrativa, ai fini del perseguimento dell'interesse pubblico di imparzialità e trasparenza;
- la ragionevolezza del termine di esercizio del potere di autotutela, comunque non superiore ai 12 mesi dall'adozione del provvedimento;
- l'assenza di lesioni di posizioni giuridiche qualificate e consolidate derivanti dal provvedimento di annullamento d'ufficio ai sensi dell'art. 21 *nonies* L 241/1990, atteso che non è ancora intervenuta la stipula dell'atto di compravendita;

**RITENUTO,** quindi, alla luce delle risultanze istruttorie, di doverproporre alla Giunta Regionale di procedere all'annullamento,in autotutela, ai sensi dell'art. 21 *nonies* della Ln. 241/1990 della propria deliberazione di Giunta regionale n. 1155 del 09.09.2022 di autorizzazione alla vendita,ai sensi degli art. 22 *ter*, comma 1, lett. c) e art. 22 *sexies* della Legge Regionale n. 4/2013 e s.m.i., dell'immobile in agro di Vernole, località "Cacari", Fg. 5, P. lle 8 e 65,costituente il Lotto n. 2 in favore di *Omissis.*

**VERIFICA AI SENSI DEL Dlgs n. 196/03**
**Garanzia alla riservatezza**

La pubblicazione sul BURP, nonché la pubblicazione all'Albo o sul sito istituzionale, salve le garanzie previste dalla legge 241/90 in tema di accesso ai documenti amministrativi, avviene nel rispetto della tutela alla riservatezza dei cittadini secondo quanto disposto dal Regolamento UE n. 679/2016 in materia di protezione dei dati personali, nonché dal D.Lgs. 196/2003 ss.mm.ii. ed ai sensi del vigente Regolamento regionale n.5/2006 per il trattamento dei dati sensibili e giudiziari, in quanto applicabile.
Ai fini della pubblicità legale, il presente provvedimento è stato redatto in modo da evitare la diffusione di dati personali identificativi non necessari ovvero il riferimento alle particolari categorie di dati previste dagli articoli 9 e 10 del succitato Regolamento UE.

**COPERTURA FINANZIARIA DI CUI AL D.Lgs. 118/2011 e ss.mm.ii.**

La presente deliberazione non comporta implicazioni, dirette e/o indirette, di natura economico-finanziaria e/o patrimoniale e dalla stessa non derivaalcun onere a carico del bilancio regionale.

*L'Assessore relatore, sulla base delle risultanze istruttorie come innanzi illustrate ai sensi dell'art. 4, comma 4, lettera k)della L.R. 7/1997 propone alla Giunta:*

**1.** Di approvare la relazione esposta dall'Assessore proponente, che qui sì intende integralmente riportata.
**2.** Di annullare, in autotutela, ai sensi dell'art. 21 *nonies* della L 241/1990, per tutte le ragioni esposte in narrativa, la propria deliberazione di Giunta regionale n. 1155 del 09.08.2022 di alienazione ai sensi dell'art. 22 *ter*, comma 1, lett. c) e art. 22 *sexies* della Legge Regionale n. 4/2013 e s.m.i., dell'immobile in agro di Vernole, località "Cacari", Fg. 5, P. lle 8 e 65, costituente il Lotto n. 2 in favore di *Omissis*.
**3.** Di demandare al Dirigente del Servizio Amministrazione beni del demanio armentizio, ONC e Riforma Fondiaria ogni adempimento consequenziale in merito alla restituzione della somma di € 41.346,82, in favore di *Omissis*.

4. Di notificare in presente provvedimento agli interessati.
5. Di dare atto che avverso al presente provvedimento può essere proposto ricorso al TAR Puglia nel termine di 60 dalla pubblicazione.
6. Di disporre la pubblicazione del presente provvedimento sul BURP e nella Sezione "Amministrazione Trasparente" del sito istituzionale in versione integrale con esclusione dell'Allegato A, scheda dati privacy, costituente parte integrante della deliberazione ma sottratta alla pubblicazione sul BURP e sul sito istituzionale.

I sottoscritti attestano che il procedimento istruttorio loro affidato è statoespletato nel rispetto della vigente normativa regionale, nazionali e europea e che il presente schema di provvedimento, dagli stessi predisposto ai fini dell'adozione dell'atto finale da parte della Giunta Regionale, è conforme alle risultanze istruttorie.

**La Responsabile P.O.**
**"Amministrativa Taranto"**
(Maria Carmela Mazzarano)

**Il Responsabile P.O.**
**"Raccordo delle Strutture Prov.li"**
(Sergio Rotondo)

**Il Dirigente ad *interim* del Servizio**
(Francesco Capurso)

**La Dirigente della Sezione**
Demanio e Patrimonio
(Costanza Moreo)

Il sottoscritto Direttore di Dipartimento non ravvisa la necessità di esprimere sulla proposta di delibera osservazioni ai sensi del combinato disposto degli articoli 18 e 20 del DPGR n. 22/2021

**Il Direttore di Dipartimento Bilancio,**
**Affari Generali e Infrastrutture**
(Angelosante Albanese)

**L'Assessore all'Agricoltura, Industria agroalimentare,**
**Risorse agroalimentari, Riforma Fondiaria, Caccia e**
**pesca, Foreste**
(Donato Pentassuglia)

**LA GIUNTA**

***Udita*** *la relazione e la conseguente proposta dell'Assessore all'Agricoltura dott. Donato Pentassuglia;*
***Viste*** *le sottoscrizioni poste in calce alla proposta di deliberazione;*
***A voti unanimi,*** *espressi nei modi di legge,*

**DELIBERA**

1. Di approvare la relazione esposta dall'Assessore proponente, che qui sì intende integralmente riportata.
2. Di annullare, in autotutela, ai sensi dell'art. 21 *nonies* della L 241/1990, per tutte le ragioni esposte in narrativa, la propria deliberazione di Giunta regionale n. 1155 del 09.08.2022 di alienazione ai sensi

dell'art. 22 *ter*, comma 1, lett. c) e art. 22 *sexies* della Legge Regionale n. 4/2013 e s.m.i., dell'immobile in agro di Vernole, località "Cacari", Fg. 5, P. lle 8 e 65, costituente il Lotto n. 2 in favore di *Omissis*.

**3.** Di demandare al Dirigente del Servizio Amministrazione beni del demanio armentizio, ONC e Riforma Fondiaria ogni adempimento consequenziale in merito alla restituzione della somma di € 41.346,82, in favore di *Omissis*.

**4.** Di notificare in presente provvedimento agli interessati.

**5.** Di dare atto che avverso al presente provvedimento può essere proposto ricorso al TAR Puglia nel termine di 60 dalla pubblicazione.

**6.** Di disporre la pubblicazione del presente provvedimento sul BURP e nella Sezione "Amministrazione Trasparente" del sito istituzionale in versione integrale con esclusione dell'Allegato A, scheda dati privacy, costituente parte integrante della deliberazione ma sottratta alla pubblicazione sul BURP e sul sito istituzionale.

**IL SEGRETARIO DELLA GIUNTA**
ANNA LOBOSCO

**IL PRESIDENTE DELLA GIUNTA**
RAFFAELE PIEMONTESE

DELIBERAZIONE DELLA GIUNTA REGIONALE 22 maggio 2023, n. 695

**T.U. Legge Regionale n. 4 del 5 Febbraio 2013 e s.m.i., art. 22 ter, comma 1, lett. b) e art. 22 quinquies, comma 1, lett. b) - Autorizzazione alla vendita dell'unità poderale n. 85/b sita in agro di Lucera, località "Supparto", al foglio n.111 part. n. 288 di ha. 0.49.50.**

L'Assessore all'Agricoltura, Industria Agroalimentare, Risorse Agroalimentari, Riforma Fondiaria, Caccia e Pesca, Foreste, Dott. Donato Pentassuglia, sulla base dell'istruttoria espletata dalla Responsabile del Procedimento della Struttura Provinciale di Foggia, confermata dal Dirigente *ad interim* del Servizio Amministrazione Beni del Demanio Armentizio, Onc e Riforma Fondiaria, nonché dalla Dirigente della Sezione Demanio e Patrimonio, riferisce quanto segue:

**PREMESSO CHE**:

- Con Legge Regionale 5 febbraio 2013, n. 4 e s.m.i.– "*T.U. delle disposizioni legislative in materia di demanio armentizio, beni della soppressa Opera nazionale combattenti e beni della soppressa Riforma Fondiaria*" sono state emanate le disposizioni per la gestione dei beni della soppressa Riforma Fondiaria;
- L'art. 22 *ter,* comma 1, lett. b) della predetta legge dispone che i beni della ex Riforma Fondiaria possono essere alienati agli attuali conduttori;

**CONSIDERATO CHE:**

- Con nota del 02.12.2022, acquisita al protocollo in pari data al n. 15878, …omissis… ha presentato istanza di acquisto ai sensi dell'art. 22 ter, comma 1, lett. b) della L.R. n. 4/13 e s.m.i. dell'unità poderale n. 85/b sita in agro di Lucera, località "Supparto", al foglio n.111 part. n. 288 di ha. 0.49.50;
- Detto predio, è pervenuto nella materiale disponibilità a seguito di esproprio da …omissis… con D.P.R. n. 4144 del 28/12/1952 pubblicato nel S.O. n. 1 alla G.U. n. 19 del 24/01/1953, è attualmente riportato nell'archivio catastale del comune di Lucera in ditta Ente di Sviluppo di Puglia e Lucania e Molise*:*

**al catasto terreni:**

| Foglio | Particella | Porz | Qualità Classe | Superficie | | | Reddito | |
|---|---|---|---|---|---|---|---|---|
| | | | | ha | are | ca | Domenicale | Agrario |
| 111 | 288 | -- | Seminativo 2 | 0 | 49 | 50 | 21,73 | 15,34 |

**ATTESO CHE:**

- La Struttura Riforma Fondiaria di Foggia, con relazione tecnica del 14.12.2022 ha quantificato il "prezzo di stima" ai sensi dell'art.22 *quinquies,* comma 1, lett. b) della Legge Regionale n. 4/13 e s.m.i., complessivamente in **€.6.725,05** (seimilasettecentoventicinque/05), come di seguito specificato:

| | |
|---|---|
| Valore di stima del terreno ridotto di 1/3 | € 5.760,91 |
| Indennità di occupazione al 2% | € 864,14 |
| Spese Istruttoria | € 100,00 |
| **Totale** | **€ 6.725,05** |

- Il Collegio di Verifica, con verbale n. 7 del 15/12/2022 ha ritenuto congruo e conforme al dettato normativo il prezzo dell'immobile così come determinato;
- Con nota prot. 519 del 12/01/2023, la Struttura Provinciale di Foggia ha comunicato a …o*missis…* il "prezzo di vendita", determinato, sensi dell'art.22 *quinquies,* comma 1, lett. b) della predetta Legge Regionale in **€ 6.725,05**;
- Con nota del 19/04//2023, acquisita al prot. n. 4747 in pari data, …o*missis…* ha formalmente accettato il "prezzo di vendita" del predetto immobile, provvedendo al pagamento dell'acconto, pari al 30% del prezzo complessivo, dell'importo di **€.2.017,52** mediante pagoPA in data 11.04.2023 già incassato, e che

al pagamento del restante importo provvederà con rate, annuali, costanti e posticipate, comprensive di interessi legali al tasso vigente all'atto della stipula.

**ACCERTATO CHE** sull'immobile in parola non insistono manufatti realizzati in violazione delle norme vigenti in materia di edilizia urbana;

**STABILITO CHE:**

- il debito residuo di **€ 4.707,53** oltre interessi, su richiesta dell'acquirente sarà corrisposto in quattro rate annuali costanti posticipate, ognuna di importo pari ad **€.1.327,58**, comprensive di quota capitale ed interessi al tasso legale attualmente in vigore del 5% o rideterminato a quello vigente all'atto della stipula dell'atto pubblico, con iscrizione di ipoteca legale, a garanzia del debito e delle spese necessarie per l'eventuale recupero coattivo;
- le rate, ciascuna di **€ 1.327,58,** dovranno essere corrisposte entro il 31 ottobre di ciascun anno, a partire dall'anno 2023 e fino al 2026, con accredito da effettuarsi, secondo il piano di ammortamento così riportato:

| | | | | | | |
|---|---|---|---|---|---|---|
| **CONDUTTORE** | **omissis** | | | | | |
| **UNITA' PRODUTTIVA** | **85/b** | | | | | |
| **AGRO DI** | **lucera** | | | | | |
| **CAPITALE** | **€ 4.707,53** | | | | | |
| **NUMERO ANNI** | **4** | | | | | |
| **TASSO LEGALE** | **0,0500** | | | | | |
| **RATA** | **€ 1.327,579** | | | | | |
| | **PIANO DI AMMORTAMENTO** | | | | | |
| | **anno** | **quota capitale** | **quota interessi** | **rata** | **debito residuo** | **debito estinto** |
| | 0 | € - | € - | € - | € 4.707,53 | € - |
| | 1 | € 1.092,20 | € 235,38 | € 1.327,58 | € 3.615,33 | € 1.092,20 |
| | 2 | € 1.146,81 | € 180,77 | € 1.327,58 | € 2.468,51 | € 2.239,02 |
| | 3 | € 1.204,15 | € 123,43 | € 1.327,58 | € 1.264,36 | € 3.443,17 |
| | 4 | € 1.264,36 | € 63,22 | € 1.327,58 | € - | € 4.707,53 |
| | **TOTALI** | **€ 4.707,53** | **€ 602,79** | **€ 5.310,32** | | |

**RITENUTO,** quindi, alla luce delle risultanze istruttorie, di dover proporre alla Giunta Regionale, ai sensi dell'art. 22 ter, comma 1, lett. b), della L.R. n. 4/'13 e s.m.i., l'alienazione delle unità poderale n. 85/b sita in agro di Lucera, località "Supparto", al foglio n. 111 part. n. 288 di ha. 0.49.50, in favore di *…omissis…*, al prezzo complessivo di **€.6.725,05** (seimilasettecentoventicinque/29), conferendo formale incarico a un rappresentante regionale affinché si costituisca in nome e per conto della Regione Puglia nella sottoscrizione del predetto atto.

**PRECISATO** che tutte le spese e imposte connesse alla stipula del contratto di vendita (notarili, di registrazione, di iscrizione d'ipoteca, di visure o ispezioni ipo-catastali, ecc.), saranno a totale carico del soggetto acquirente, esonerando da qualsiasi incombenza la Regione Puglia.

**VERIFICA AI SENSI DEL Dlgs n. 196/03**
**Garanzia alla riservatezza**

La pubblicazione sul BURP, nonché la pubblicazione all'Albo o sul sito istituzionale, salve le garanzie previste dalla legge 241/90 in tema di accesso ai documenti amministrativi, avviene nel rispetto della tutela alla riservatezza dei cittadini secondo quanto disposto dal Regolamento UE n. 679/2016 in materia di protezione dei dati personali, nonché dal D.Lgs. 196/2003 ss.mm.ii. ed ai sensi del vigente Regolamento regionale n.5/2006 per il trattamento dei dati sensibili e giudiziari, in quanto applicabile.
Ai fini della pubblicità legale, il presente provvedimento è stato redatto in modo da evitare la diffusione di dati personali identificativi non necessari ovvero il riferimento alle particolari categorie di dati previste dagli articoli 9 e 10 del succitato Regolamento UE.

**COPERTURA FINANZIARIA DI CUI AL D.Lgs. 118/2011 e ss.mm.ii.**

La presente deliberazione non comporta implicazioni, dirette e/o indirette, di natura economico-finanziaria e/o patrimoniale e dalla stessa non deriva alcun onere a carico del bilancio regionale.

*L'Assessore relatore, sulla base delle risultanze istruttorie come innanzi illustrate ai sensi dell'art. 4, comma 4, lettera k) della L.R. 7/1997 propone alla Giunta:*

**1.** di approvare la relazione esposta dall'Assessore proponente, che qui sì intende integralmente riportata.

**2.** di autorizzare, ai sensi dell'art. 22 *ter,* comma 1, lett. b), della L.R. n. 4/13 e s.m.i., l'alienazione dell'unità poderale n. 85/b sita in agro di Lucera, località "Supparto" al foglio n. 111 part. n. 288 di ha. 0.49.50, in favore di *…omissis…*, al prezzo complessivo di **€.6.725,05** (seimilasettecentoventicinque/05), conferendo formale incarico a un rappresentante regionale affinché si costituisca in nome e per conto della Regione Puglia nella sottoscrizione del predetto atto.

**3.** di prendere atto che il prezzo dell'immobile, determinato ai sensi dell'art. 22 *quinquies,* comma 1, lett. b) della L.R. n. 4/13 e s.m.i., pari ad **€ 6.725,05** (seimilasettecentoventicinque/05) al netto dell'acconto di **€ 2.017,52,** già corrisposto, salvo conguaglio, sarà corrisposto dall'acquirente in quattro annualità al tasso legale del 5% attualmente in vigore o rideterminato a quello vigente all'atto della stipula dell'atto pubblico, con iscrizione di ipoteca legale nei modi e termini di legge.

**4.** di stabilire che il pagamento della restante somma di **€ 5.310,32**, comprensiva di interessi legali in quattro annualità, dal 2023 al 2026, avverrà con rate costanti e posticipate dell'importo di **€ 1.327,58** (milletrecentoventisette/58) cadauna e che, a garanzia dell'esatto pagamento sarà iscritta sul cespite un'ipoteca legale per un importo di **€ 5.310,32**.

**5.** di fissare nella data del 31 ottobre di ogni anno, il termine di scadenza annuale per il pagamento delle rate di ammortamento, da corrispondere mediante la piattaforma dei pagamenti elettronici della Regione Puglia.

**6.** di autorizzare il Dirigente *ad interim* del Servizio Amministrazione Beni del Demanio Armentizio, ONC e Riforma Fondiaria e gli altri rappresentanti regionali incaricati alla stipula di atti di alienazione individuati con apposita delibera di Giunta Regionale alla sottoscrizione dell'atto di compravendita a stipularsi e alla rettifica di eventuali errori materiali.

**7.** di stabilire che la vendita del cespite avvenga con spese notarili, di registrazione, iscrizione di ipoteca e di quant'altro necessario per la conclusione dell'atto a totale carico dell'acquirente, manlevando l'Amministrazione Regionale da qualsivoglia onere o incombenza da essi derivanti.

**8.** di disporre la pubblicazione del presente provvedimento sul BURP e nella Sezione "Amministrazione Trasparente" del sito istituzionale in versione integrale con esclusione dell'Allegato A, scheda dati privacy, costituente parte integrante della deliberazione ma sottratta alla pubblicazione sul BURP e sul sito istituzionale.

I sottoscritti attestano che il procedimento istruttorio loro affidato è stato espletato nel rispetto della vigente normativa regionale, nazionali e europea e che il presente schema di provvedimento, dagli stessi predisposto ai fini dell'adozione dell'atto finale da parte della Giunta Regionale, è conforme alle risultanze istruttorie.

**Il Responsabile del Procedimento**
**P.O. Amministrativa Foggia ERSAP**
(Davide Colangelo)

**Il Dirigente *ad interim* del Servizio Amministrazione Beni del Demanio Armentizio, ONC e Riforma Fondiaria**
(Francesco Capurso)

**La Dirigente della Sezione Demanio e Patrimonio**
(Costanza Moreo)

Il sottoscritto Direttore di Dipartimento non ravvisa la necessità di esprimere sulla proposta di delibera osservazioni ai sensi del combinato disposto degli articoli 18 e 20 del DPGR n. 22/2021.

**Il Direttore di Dipartimento "Bilancio, Affari Generali e Infrastrutture"**
(Angelosante Albanese)

**L'Assessore all'Agricoltura Industria agroalimentare, Risorse agroalimentari, Riforma fondiaria, Caccia e pesca, Foreste**
(Donato Pentassuglia)

**LA GIUNTA**

***Udita*** *la relazione e la conseguente proposta dell'Assessore all'Agricoltura,* Industria Agroalimentare, Risorse Agroalimentari, Riforma Fondiaria, Caccia e Pesca, Foreste, *dott. Donato Pentassuglia;*
***Viste*** *le sottoscrizioni poste in calce alla proposta di deliberazione;*
***A voti unanimi,*** *espressi nei modi di legge,*

**DELIBERA**

**1.** di approvare la relazione esposta dall'Assessore proponente, che qui sì intende integralmente riportata.

**2.** di autorizzare, ai sensi dell'art. 22 *ter,* comma 1, lett. b), della L.R. n. 4/13 e s.m.i., l'alienazione dell'unità poderale n. 85/b sita in agro di Lucera, località "Supparto" al foglio n. 111 part. n. 288 di ha. 0.49.50, in favore di *…omissis…*, al prezzo complessivo di **€.6.725,05** (seimilasettecentoventicinque/05), conferendo formale incarico a un rappresentante regionale affinché si costituisca in nome e per conto della Regione Puglia nella sottoscrizione del predetto atto.

**3.** di prendere atto che il prezzo dell'immobile, determinato ai sensi dell'art. 22 *quinquies,* comma 1, lett. b) della L.R. n. 4/13 e s.m.i., pari ad **€ 6.725,05** (seimilasettecentoventicinque/05) al netto dell'acconto di **€ 2.017,52,** già corrisposto, salvo conguaglio, sarà corrisposto dall'acquirente in quattro annualità al tasso legale del 5% attualmente in vigore o rideterminato a quello vigente all'atto della stipula dell'atto pubblico, con iscrizione di ipoteca legale nei modi e termini di legge.

**4.** di stabilire che il pagamento della restante somma di **€ 5.310,32**, comprensiva di interessi legali in quattro annualità, dal 2023 al 2026, avverrà con rate costanti e posticipate dell'importo di **€ 1.327,58** (milletrecentoventisette/58) cadauna e che, a garanzia dell'esatto pagamento sarà iscritta sul cespite un'ipoteca legale per un importo di **€ 5.310,32**.

**5.** di fissare nella data del 31 ottobre di ogni anno, il termine di scadenza annuale per il pagamento delle rate di ammortamento, da corrispondere mediante la piattaforma dei pagamenti elettronici della Regione Puglia.

**6.** di autorizzare il Dirigente *ad interim* del Servizio Amministrazione Beni del Demanio Armentizio, ONC e Riforma Fondiaria e gli altri rappresentanti regionali incaricati alla stipula di atti di alienazione individuati con apposita delibera di Giunta Regionale alla sottoscrizione dell'atto di compravendita a stipularsi e alla rettifica di eventuali errori materiali.

**7.** di stabilire che la vendita del cespite avvenga con spese notarili, di registrazione, iscrizione di ipoteca e di quant'altro necessario per la conclusione dell'atto a totale carico dell'acquirente, manlevando l'Amministrazione Regionale da qualsivoglia onere o incombenza da essi derivanti.

**8.** di disporre la pubblicazione del presente provvedimento sul BURP e nella Sezione "Amministrazione Trasparente" del sito istituzionale in versione integrale con esclusione dell'Allegato A, scheda dati privacy, costituente parte integrante della deliberazione ma sottratta alla pubblicazione sul BURP e sul sito istituzionale.

**IL SEGRETARIO DELLA GIUNTA**
ANNA LOBOSCO

**IL PRESIDENTE DELLA GIUNTA**
RAFFAELE PIEMONTESE

DELIBERAZIONE DELLA GIUNTA REGIONALE 22 maggio 2023, n. 696

**T.U. Legge Regionale n. 4 del 5 Febbraio 2013 e s.m.i., art. 22 ter, comma 1, lett. b) e art. 22 quinquies, comma 1, lett. b) - Autorizzazione alla vendita del terreno sito in agro di Apricena località "San Sabino" al Foglio n. 10 particelle nn. 178-464, di complessivi Ha. 8.46.11.**

L'Assessore all'Agricoltura, Industria Agroalimentare, Risorse Agroalimentari, Riforma Fondiaria, Caccia e Pesca, Foreste, Dott. Donato Pentassuglia, sulla base dell'istruttoria espletata dal responsabile del procedimento e verificata dal responsabile P.O. Amministrativa Foggia ERSAP, confermata dal Dirigente *ad interim* del Servizio Amministrazione Beni del Demanio Armentizio, Onc e Riforma Fondiaria, nonché dalla Dirigente della Sezione Demanio e Patrimonio, riferisce quanto segue:

**PREMESSO CHE**:

- Con Legge Regionale 5 febbraio 2013, n. 4 e s.m.i.– "*T.U. delle disposizioni legislative in materia di demanio armentizio, beni della soppressa Opera nazionale combattenti e beni della soppressa Riforma Fondiaria*" sono state emanate le disposizioni per la gestione dei beni della soppressa Riforma Fondiaria;
- L'art. 22 *ter,* comma 1, lett. b) di cui alla legge Regionale 11 giugno 2018 n. 23 (T.U. legge regionale n. 4/13), dispone che i beni della ex Riforma Fondiaria possono essere alienati agli attuali conduttori;

**CONSIDERATO CHE:**

- Con nota del 07/03/2023, acquisita al protocollo in data 10/03/2023 al n. 3105, …omissis… ha presentato istanza di acquisto ai sensi dell'art. 22 ter, comma 1, lett. b) della L.R. n. 4/13 e s.m.i. del terreno sito in agro di Apricena località "San Sabino" al Foglio n. 10 particelle nn. 178-464, di complessivi Ha. 8.46.11;
- Detto predio, è pervenuto nella materiale disponibilità dell'Ente a seguito di esproprio da …omissis… con D.P.R. n. 1386 del 27.11.1951, pubblicato nel supplemento ordinario alla Gazzetta Ufficiale n. 297 del 28 dicembre 1951, è attualmente riportato nell'archivio catastale del comune di Apricena in ditta Ente per lo sviluppo dell'irrigazione e la trasformazione fondiaria in Puglia e Lucania sede in Bari*:*

**al catasto terreni:**

| Foglio | Part. | Porz | Qualità Classe | Superficie | | | Reddito | |
|---|---|---|---|---|---|---|---|---|
| | | | | ha | are | ca | Dom. € | Agr.€ |
| 10 | 178 | --- | CAVA | 1 | 98 | 86 | -------- | -------- |
| 10 | 464 | --- | CAVA | 6 | 47 | 25 | -------- | -------- |
| | | | | 8 | 46 | 11 | | |

**ATTESO CHE:**

- la Struttura Riforma Fondiaria di Foggia, per la vendita del predio, ai sensi dell'ex art.13 della L.R. 20/99 e s.m.i., con nota n. 1280 del 16/04/2007 ha chiesto alla competente Agenzia del Territorio di Foggia la determinazione del valore di mercato;
- detta Agenzia con nota n. 11778/07 delL'11/10/2007 ha attribuito all'intero predio in questione un valore pari ad **€ 135.377,60**;
- con nota prot. 3686 del 24/03/2023, la Struttura Provinciale di Foggia ha comunicato a …o*missis…* il "prezzo di vendita", determinato, ai sensi dell'art.22 *quinquies,* comma 1, lett. b) della predetta Legge Regionale in **€ 137.828,66** (centotrentasettemilaottocentoventotto/66), come di seguito specificato:

| | |
|---|---|
| Val. di mercato stabilito dall'Agenzia del Territorio rivalutato e ridotto 1/3 | € 119.764,05 |
| Indennità di occupazione al 2% del valore di mercato rivalutato | € 17.964,61 |
| Spese Istruttoria | € 100,00 |
| **Totale** | **€ 137.828,66** |

- con nota del 18/04/2023, acquisita in data 19/04/2023 al prot. n. 4775, …o*missis…* ha formalmente accettato il "prezzo di vendita" del predetto predio provvedendo al pagamento di un acconto del prezzo

complessivo pari ad **€.41.348,60** mediante pagoPA del 12/04/2023, già incassato, e che al pagamento del restante importo si provvederà con rate, annuali, costanti e posticipate, comprensive di interessi legali al tasso vigente all'atto della stipula.

**VERIFICATO CHE** sull'immobile in parola non insistono manufatti realizzati in violazione delle norme vigenti in materia di edilizia urbana;

**STABILITO CHE:**

- il debito residuo di **€ 96.480,06** oltre interessi, su richiesta dell'acquirente sarà corrisposto in otto rate annuali costanti posticipate, ognuna di importo pari ad **€.14.927,57**, comprensive di quota capitale ed interessi al tasso legale attualmente in vigore del 5,00% che sarà rideterminato a quello vigente all'atto della stipula, con iscrizione di ipoteca legale, a garanzia del debito e delle spese necessarie per l'eventuale recupero coattivo;
- le rate, ciascuna di **€ 14.927,57,** dovranno essere corrisposte entro il 31 ottobre di ciascun anno, a partire dall'anno 2023 e fino al 2030, con accredito da effettuarsi, secondo il piano di ammortamento così riportato:

| | |
|---|---|
| **UNITA' PRODUTTIVA** | **F. 10 PARTICELLE NN. 178-464** |
| **AGRO DI** | **APRICENA** |
| **CAPITALE** | **€ 96.480,06** |
| **NUMERO ANNI** | **8** |
| **TASSO LEGALE** | **0,0500** |
| **RATA** | **€ 14.927,57** |

**PIANO DI AMMORTAMENTO**

| anno | quota capitale | quota interessi | rata | debito residuo | debito estinto |
|---|---|---|---|---|---|
| 0 | € - | € - | € - | € 96.480,06 | € - |
| 1 | € 10.103,57 | € 4.824,00 | € 14.927,57 | € 86.376,49 | € 10.103,57 |
| 2 | € 10.608,75 | € 4.318,82 | € 14.927,57 | € 75.767,75 | € 20.712,31 |
| 3 | € 11.139,18 | € 3.788,39 | € 14.927,57 | € 64.628,57 | € 31.851,49 |
| 4 | € 11.696,14 | € 3.231,43 | € 14.927,57 | € 52.932,42 | € 43.547,64 |
| 5 | € 12.280,95 | € 2.646,62 | € 14.927,57 | € 40.651,48 | € 55.828,58 |
| 6 | € 12.895,00 | € 2.032,57 | € 14.927,57 | € 27.756,48 | € 68.723,58 |
| 7 | € 13.539,75 | € 1.387,82 | € 14.927,57 | € 14.216,73 | € 82.263,33 |
| 8 | € 14.216,73 | € 710,84 | € 14.927,57 | € 0,00 | € 96.480,06 |
| **TOTALI** | **€ 96.480,06** | **€ 22.940,50** | **€ 119.420,56** | | |

**RITENUTO,** quindi, alla luce delle risultanze istruttorie, di dover proporre alla Giunta Regionale, ai sensi dell'art. 22 ter, comma 1, lett. b), della L.R. n. 4/13 e s.m.i., l'alienazione del predio sito in agro di Apricena, località "San Sabino" al Foglio n. 10 particelle nn. 178-464, di complessivi Ha. 8.46.11, in favore di *…omissis…*, al prezzo complessivo di **€ 137.828,66** (centotrentasettemilaottocentoventotto/66), conferendo formale incarico a un rappresentante regionale affinché si costituisca in nome e per conto della Regione Puglia nella sottoscrizione del predetto atto.

**PRECISATO** che tutte le spese e imposte connesse alla stipula del contratto di vendita (notarili, di registrazione, di iscrizione d'ipoteca, di visure o ispezioni ipo–catastali, ecc.), saranno a totale carico del soggetto acquirente, esonerando da qualsiasi incombenza la Regione Puglia.

**VERIFICA AI SENSI DEL Dlgs n. 196/03**

**Garanzia alla riservatezza**

La pubblicazione sul BURP, nonché la pubblicazione all'Albo o sul sito istituzionale, salve le garanzie previste dalla legge 241/90 in tema di accesso ai documenti amministrativi, avviene nel rispetto della tutela alla riservatezza dei cittadini secondo quanto disposto dal Regolamento UE n. 679/2016 in materia di protezione dei dati personali, nonché dal D.Lgs. 196/2003 ss.mm.ii. ed ai sensi del vigente Regolamento regionale n.5/2006 per il trattamento dei dati sensibili e giudiziari, in quanto applicabile.

Ai fini della pubblicità legale, il presente provvedimento è stato redatto in modo da evitare la diffusione

di dati personali identificativi non necessari ovvero il riferimento alle particolari categorie di dati previste dagli articoli 9 e 10 del succitato Regolamento UE.

**COPERTURA FINANZIARIA DI CUI AL D.Lgs. 118/2011 e ss.mm.ii.**

La presente deliberazione non comporta implicazioni, dirette e/o indirette, di natura economico-finanziaria e/o patrimoniale e dalla stessa non deriva alcun onere a carico del bilancio regionale.

*L'Assessore relatore, sulla base delle risultanze istruttorie come innanzi illustrate ai sensi dell'art. 4, comma 4, lettera k) della L.R. 7/1997 propone alla Giunta:*

**1.** di approvare la relazione esposta dall'Assessore proponente, che qui si intende integralmente riportata.

**2.** di autorizzare, ai sensi dell'art. 22 *ter,* comma 1, lett. b), della L.R. n. 4/13 e s.m.i., l'alienazione del predio sito in agro di Apricena, località "San Sabino" al Foglio n. 10 particelle nn. 178-464, di complessivi Ha. 8.46.11 in favore di *…omissis…*, al prezzo complessivo di **€ 137.828,66** (centotrentasettemilaottocentoventotto/66), conferendo formale incarico a un rappresentante regionale affinché si costituisca in nome e per conto della Regione Puglia nella sottoscrizione del predetto atto.

**3.** di prendere atto che il prezzo dell'immobile, determinato art. 22 *quinquies,* comma 1, lett. b) della L.R. N. 4/13 e s.m.i., pari ad **€.137.828,66** (centotrentasettemilaottocentoventotto/66) al netto dell'acconto di **€.41.348,60**, già versato, salvo conguaglio, sarà corrisposto dall'acquirente in otto annualità al tasso legale del 5,00% attualmente in vigore che sarà rideterminato a quello vigente all'atto della stipula dell'atto pubblico, con iscrizione di ipoteca legale nei modi e termini di legge.

**4.** di stabilire che il pagamento della restante somma di **€.119.420,56**, comprensiva di interessi legali in otto annualità, dal 2023 al 2030, avverrà con rate costanti e posticipate dell'importo di **€.14.927,57** (quattordicimilanovecentoventisette/57) cadauna e che, a garanzia dell'esatto pagamento sarà iscritta sul cespite un'ipoteca legale per un importo di **€.119.420,56**.

**5.** di fissare nella data del 31 ottobre di ogni anno, il termine di scadenza annuale per il pagamento delle rate di ammortamento, da corrispondere mediante la piattaforma dei pagamenti elettronici della Regione Puglia.

**6.** di autorizzare il Dirigente *ad interim* del Servizio Amministrazione Beni del Demanio Armentizio, ONC e Riforma Fondiaria e gli altri rappresentanti regionali incaricati alla stipula di atti di alienazione individuati con apposita delibera di Giunta Regionale alla sottoscrizione dell'atto di compravendita a stipularsi e alla rettifica di eventuali errori materiali.

**7.** di stabilire che la vendita del cespite avvenga con spese notarili, di registrazione, iscrizione di ipoteca e di quant'altro necessario per la conclusione dell'atto a totale carico dell'acquirente, manlevando l'Amministrazione Regionale da qualsivoglia onere o incombenza da essi derivanti.

**8.** di disporre la pubblicazione del presente provvedimento sul BURP e nella Sezione "Amministrazione Trasparente" del sito istituzionale in versione integrale con esclusione dell'Allegato A, scheda dati privacy, costituente parte integrante della deliberazione ma sottratta alla pubblicazione sul BURP e sul sito istituzionale.

I sottoscritti attestano che il procedimento istruttorio loro affidato è stato espletato nel rispetto della vigente normativa regionale, nazionali e europea e che il presente schema di provvedimento, dagli stessi predisposto ai fini dell'adozione dell'atto finale da parte della Giunta Regionale, è conforme alle risultanze istruttorie.

**Il Responsabile del Procedimento / P.O. Amministrativa Foggia ERSAP**
(Davide Colangelo)

**Il Dirigente *ad interim* del Servizio Amministrazione Beni del Demanio Armentizio, ONC e Riforma Fondiaria**
(Francesco Capurso)

**La Dirigente della Sezione Demanio e Patrimonio**
(Costanza Moreo)

Il sottoscritto Direttore di Dipartimento **non ravvisa** la necessità di esprimere sulla proposta di delibera le seguenti osservazioni ai sensi del D.P.G.R. n. 443/2015 e del D.P.G.R. n. 22/2021.

**Il Direttore di Dipartimento "Bilancio, Affari Generali e Infrastrutture"**
(Angelosante Albanese)

**L'Assessore all'Agricoltura Industria agroalimentare, Risorse agroalimentari, Riforma fondiaria, Caccia e pesca, Foreste**
(Donato Pentassuglia)

**LA GIUNTA**

***Udita*** *la relazione e la conseguente proposta dell'Assessore all'Agricoltura,* Industria Agroalimentare, Risorse Agroalimentari, Riforma Fondiaria, Caccia e Pesca, Foreste, *dott. Donato Pentassuglia;*
***Viste*** *le sottoscrizioni poste in calce alla proposta di deliberazione;*
***A voti unanimi,*** *espressi nei modi di legge,*

**DELIBERA**

**1.** di approvare la relazione esposta dall'Assessore proponente, che qui si intende integralmente riportata.

**2.** di autorizzare, ai sensi dell'art. 22 *ter,* comma 1, lett. b), della L.R. n. 4/13 e s.m.i., l'alienazione del predio sito in agro di Apricena, località "San Sabino" al Foglio n. 10 particelle nn. 178-464, di complessivi Ha. 8.46.11 in favore di *…omissis…*, al prezzo complessivo di **€ 137.828,66** (centotrentasettemilaottocentoventotto/66), conferendo formale incarico a un rappresentante regionale affinché si costituisca in nome e per conto della Regione Puglia nella sottoscrizione del predetto atto.

**3.** di prendere atto che il prezzo dell'immobile, determinato art. 22 *quinquies,* comma 1, lett. b) della L.R. N. 4/13 e s.m.i., pari ad **€.137.828,66** (centotrentasettemilaottocentoventotto/66) al netto dell'acconto di **€.41.348,60**, già versato, salvo conguaglio, sarà corrisposto dall'acquirente in otto annualità al tasso legale del 5,00% attualmente in vigore che sarà rideterminato a quello vigente all'atto della stipula dell'atto pubblico, con iscrizione di ipoteca legale nei modi e termini di legge.

**4.** di stabilire che il pagamento della restante somma di **€.119.420,56**, comprensiva di interessi legali in otto annualità, dal 2023 al 2030, avverrà con rate costanti e posticipate dell'importo di **€.14.927,57** (quattordicimilanovecentoventisette/57) cadauna e che, a garanzia dell'esatto pagamento sarà iscritta sul cespite un'ipoteca legale per un importo di **€.119.420,56**.

**5.** di fissare nella data del 31 ottobre di ogni anno, il termine di scadenza annuale per il pagamento delle

rate di ammortamento, da corrispondere mediante la piattaforma dei pagamenti elettronici della Regione Puglia.

**6.** di autorizzare il Dirigente *ad interim* del Servizio Amministrazione Beni del Demanio Armentizio, ONC e Riforma Fondiaria e gli altri rappresentanti regionali incaricati alla stipula di atti di alienazione individuati con apposita delibera di Giunta Regionale alla sottoscrizione dell'atto di compravendita a stipularsi e alla rettifica di eventuali errori materiali.

**7.** di stabilire che la vendita del cespite avvenga con spese notarili, di registrazione, iscrizione di ipoteca e di quant'altro necessario per la conclusione dell'atto a totale carico dell'acquirente, manlevando l'Amministrazione Regionale da qualsivoglia onere o incombenza da essi derivanti.

**8.** di disporre la pubblicazione del presente provvedimento sul BURP e nella Sezione "Amministrazione Trasparente" del sito istituzionale in versione integrale con esclusione dell'Allegato A, scheda dati privacy, costituente parte integrante della deliberazione ma sottratta alla pubblicazione sul BURP e sul sito istituzionale.

**IL SEGRETARIO DELLA GIUNTA**
ANNA LOBOSCO

**IL PRESIDENTE DELLA GIUNTA**
RAFFAELE PIEMONTESE

DELIBERAZIONE DELLA GIUNTA REGIONALE 22 maggio 2023, n. 697

**Programma di Cooperazione Europea INTERREG Italia - Croazia 2014/2020. Progetto "MARLESS MARine Litter cross-border awareNESS and innovation actions". CUP progetto B99D20000100007. Autorizzazione missioni all'estero.**

L'Assessora all'Ambiente, Ciclo Rifiuti e Bonifiche, Vigilanza Ambientale, Rischio Industriale, Parchi e Politiche Abitative, avv. Anna Grazia Maraschio, sulla base dell'istruttoria espletata dai funzionari del Dipartimento Ambiente, Paesaggio e Qualità Urbana e confermata dal Dirigente del Servizio Affari Generali, Ing. Luigia Brizzi, riferisce quanto segue:

**PREMESSO che:**

- la Cooperazione territoriale europea (CTE), meglio conosciuta come "INTERREG", è uno degli obiettivi della politica di coesione dell'Unione Europea ed è cofinanziata dal Fondo Europeo di Sviluppo Regionale (FESR);
- obiettivo principale della Cooperazione per il ciclo di programmazione 2014/2020 è quello di migliorare le politiche di sviluppo regionale tramite lo scambio di esperienze e di buone pratiche, sfruttando al meglio ed implementando le competenze tecniche e le prassi già identificate a livelli europei, attraverso l'erogazione di finanziamenti a favore di istituzioni regionali e locali;
- con Decisione C (2015) 9342 del 15/12/2015, è stato approvato il Programma di Cooperazio-ne Territoriale Interreg V-A Italia – Croazia 2014/2020;
- con nota prot. 259740 del 01/07/2020 della Regione Veneto, l'Autorità di Gestione ha comunicato l'approvazione definitiva del progetto "MARLESS MARine Litter cross-border awareNESS and innovationactions" (ID 10253874);
- a seguito della fase di interlocuzione con l'Autorità di Gestione del Programma, è stato sottoscritto il *Partnership Agreement* dai seguenti partner di progetto: ARPA Veneto (Lead Partner), Regione Puglia – Dipartimento Ambiente, Paesaggio e Qualità Urbana (partner), Ministry of Enviroment Protection and Energy (partner), Regione Friuli Venezia Giulia (partner), DUNEA Regional Development Agency Dubrovnik (partner), Cetacea Foundation (partner), University of Dubrovnik (partner), University of Bologna (partner), Istitut Ruder Boskovic (partner), IRENA Istrian Regional Energy Agency L.T.D. (partner) e Regione Veneto (partner) ;
- in data 11/07/2019 è stato sottoscritto il *Subsidy Contract* tra l'Autorità di Gestione del Programma ed il soggetto capofila ARPA Veneto;
- l progetto "MARLESS MARine Litter cross-border awareNESS and innovation actions decorre dal 01/06/2020" e terminerà, salvo proroghe, in data 31/12/2022;
- il suddetto progetto con CUP progetto B99D20000100007, è stato ammesso a finanziamento per un importo complessivo di € 4.244.726,00 di cui € 521.735,00 di competenza della Regione Puglia – Dipartimento Ambiente, Paesaggio e Qualità Urbana, in qualità di partner di progetto. Dette risorse finanziarie sonocoperte per l'85% dai fondi FESR pari a € 443.474,75 e per il 15% dal cofinanziamento nazionale pari a € 78.260,25 che, a mente della Delibera CIPE n. 10/2015, per i partner italiani è coperto dal Fondo di Rotazione – ex L. 183/1987;
- con DGR n. 1459 del 4 settembre 2020 la Giunta Regionale ha preso atto dell'avvenuta approvazione e ammissione a finanziamento a valere sulle risorse del Programma di Cooperazione Interreg V-A Italia-Croazia 2014/2020 del progetto strategico MARLESS MARine Litter cross-border awareNESS and innovation actions" a valere sul Programma di Cooperazione Europea INTERREG Italia – Croazia 2014/2020", del quale la Regione Puglia – Dipartimento Ambiente paesaggio e Qualità Urbana è partner e ha provveduto alla variazione di Bilancio di previsione 2020 e pluriennale 2020-2022 ai sensi dell'art. 51 del D. Lgs n. 118/2011e smi al fine di istituire i relativi capitoli di entrata e di spesa;
- che con Delibera di Giunta Regionale N. 647 del 26 aprile 2021 si è provveduto ad una variazione di bilancio di previsione 2021 e pluriennale 2021-2023, ai sensi dell'art. 51 del D. Lgs. n. 118/2011 e ss.mm.ii., per un importo complessivo di € 20.645,00, nella parte entrata e nella parte spesa, stanziando nel 2021

le somme previste con la DGR n. 1459 del 4 settembre 2020, non accertate e non impegnate entro la finedell'esercizio finanziario 2020;

- con DGR n. 2022 del 30/11/2021 la Giunta Regionale ha provveduto ad una variazione di bilancio 2021 e pluriennale 2021-2023 per il progetto MARLESS, al Documento Tecnico di Accompagnamento e al Bilancio Finanziario Gestionale 2021-2023, al fine di operare un'esatta classificazione delle diverse tipologie di spese da effettuare ed una variazione compensativa tra gli stanziamenti di previsione dei capitoli di spesadel progetto.
- con DGR n. 127 del 15/02/2022 la Giunta Regionale ha provveduto ad una variazione di bilancio 2022 e pluriennale 2022-2024 per il progetto MARLESS, al Documento Tecnico di Accompagnamento e al Bilancio Finanziario Gestionale 2022-2024, al fine di procedere allo stanziamento delle somme, previste con le precedenti DGR, non accertate e non impegnate entro la fine dell'esercizio finanziario 2021, apportandouna variazione per maggiori entrate e maggiori spese.
- il Managing Autority, con nota protocollo n. 0459149 del 6.10.2022, comunica ad Arpa Veneto l'esito della richiesta di modifica sostanziale (Major Change) per il progetto Marless;
- il "Programme Monitoring Committee", con procedura scritta n. 6/2022 chiusa in data 4 ottobre 2022, stabilisce la definitiva approvazione della richiesta di modifica sostanziale (Major Change) del progetto MARLESS;
- in data 20/10/2022 protocollo n. 0092919 il Lead Partner Arpa Veneto notificava tramite PEC la nota, protocollo n. 0459149 del 6.10.2022 del Managing Autority, che ufficializza il definitivo Major Change del progetto Marless, prorogando la scadenza dello stesso dal 31.12.2022 al 30.06.2023.
- Con D.G.R. 29 novembre 2022, n. 1744 la Giunta regionale ha approvato la variazione al bilancio di previsione 2022 e pluriennale 2022-2024 ai sensi dell'art 51 del D.Lgs 118/2011 e ss.mm.ii. acquisendo il Major Change del progetto Marless, prorogando la scadenza dello stesso dal 31.12.2022 al 30.06.2023;
- con DGR n. 1974 del 07/12/2020 è stato approvato il nuovo modello organizzativo della Regione Puglia, denominato "MAIA 2.0";
- con DPGR n. 22 del 22/01/2021 si è provveduto alla "Adozione Atto di Alta Organizzazione. Modello organizzativo MAIA 2.0";
- con Determinazione Dirigenziale n. 83 del 08/06/2021 del Dipartimento Ambiente, Paesaggio e Qualità Urbana è stato approvato il modello provvisorio di organizzazione secondo la ripartizione dei Progetti di Cooperazione in corso di attuazione, assegnando il progetto MARLESS al Dipartimento Ambiente, Paesaggio e Qualità Urbana - Servizio Affari Generali, come previsto dalla D.G.R. n. 1876 del 14/10/2019;
- con DGR n. 1135 del 07/07/2021 "Progetti di Cooperazione Europea - Atto di organizzazione strutture di gestione. Variazione al Bilancio finanziario gestionale 2021-2023, approvato con DGR n. 71/2021, ai sensi del decreto legislativo n. 118/2011 e ss.mm.ii." è stata attribuita la responsabilità del progetto"MARLESS" al Servizio Affari Generali del Dipartimento Ambiente, Paesaggio e Qualità Urbana ed è stato delegato il dirigente dello stesso Servizio alla gestione del progetto, ivi compresa l'adozione di tutti i provvedimenti e gli adempimenti amministrativi necessari all'attuazione, a valere sull'esercizio finanziario 2021 e sugli esercizi finanziari successivi;
- con D.D. n. 26 del 25/11/2021 del Dipartimento Personale e Organizzazione le funzioni vicarie ad interim del Servizio Affari Generali sono state conferite all'Ing. Luigia Brizzi a decorrere dal 1° dicembre 2021 e sino alla data della conclusione del procedimento di assegnazione degli incarichi di titolarità delle nuove strutture dirigenziali di Servizio, a seguito della loro istituzione in attuazione del nuovo modello organizzativo "MAIA 2.0;
- con D.D. n.9 del 04/03/2022 del Dipartimento Personale e Organizzazione sono state conferite le funzioni ad interim del Servizio Affari Generali all'Ing. Luigia Brizzi a decorrere dal 01/03/2022, per un periodo di tre anni, rinnovabile ai sensi dell'art. 24, comma 1 del D.P.G.R. n. 22/2021;
- con DGR n. 820 del 06/06/2022 la Giunta Regionale ha provveduto alla variazione del Bilancio di previsione 2022 e pluriennale 2022-2024, ai sensi dell'art. 51 del D.Lgs. n. 118/2011 e ss.mm.ii., in relazione all'avanzamento delle attività progettuali e al fine di garantire il corretto svolgimento delle stesse, procedendo ad una variazione compensativa tra gli stanziamenti di previsione dei capitoli di spesa del progetto come indicato nella copertura finanziaria del presente provvedimento;

- il "Programme Monitoring Committee", con procedura scritta n. 6/2022 chiusa in data 4 ottobre 2022, ha stabilito la definitiva approvazione della richiesta di modifica sostanziale (Major Change) del progetto MARLESS;
- in data 20/10/2022 protocollo n. 0092919 il Lead Partner Arpa Veneto notificava tramite PEC la nota, protocollo n. 0459149 del 6.10.2022 del Managing Autority, che ufficializza il definitivo Major Change del progetto Marless, prorogando la scadenza dello stesso dal 31.12.2022 al 30.06.2023
- con DGR n. 1744 del 29/11/2022 la Giunta Regionale ha provveduto alla variazione del Bilancio di previsione 2022 e pluriennale 2022-2024, ai sensi dell'art. 51 del D.Lgs. n. 118/2011 e ss.mm.ii., prendendo atto dell'intervenuta variazione del budget di progetto definita attraverso una modifica sostanziale (Major Change) del progetto MARLESS;
- con DGR n. 394 del 27/03/2023 la Giunta Regionale ha provveduto alla variazione del Bilancio di previsione 2023 e pluriennale 2023-2025, ai sensi dell'art. 51 del D.Lgs. n. 118/2011 e ss.mm.ii., con lo stanziamento delle somme, previste con DGR precedenti, non accertate e non impegnate entro la fine dell'esercizio finanziario 2022.

**CONSIDERATO che:**

- il progetto "MARLESS MARine Litter cross-border awareNESS and innovation actions ha una durata di 30 mesi a decorrere dal 01/06/2020" fino al 31/12/2022 con proroga prevista al 30/06/2023;
- il progetto prevede tra i costi ammissibili ed esigibili secondo le regole dei "contributi a rendicontazione" anche le spese relative a viaggi e pernottamenti ("*travel and accomodation*");
- all'ordinaria attività amministrativa di gestione ed attuazione del progetto si affianca una frequente attività di confronto e discussione con i partner che si realizza anche attraverso incontri di partenariato, riunioni operative ed eventi all'estero, sia presso le sedi dei Partner e degli stakeholder rientranti nell'area del programma che presso le sedi della Commissione Europea, come in altre sedi europee o internazionali esterne all'area di programma, sempre per il perseguimento degli obiettivi del medesimo progetto;
- i predetti incontri sono spesso organizzati con brevi periodi di preavviso, tali da non consentire la programmazione delle missioni all'estero dei dirigenti e dei dipendenti regionali coinvolti, nel rispetto delle disposizioni di cui alla D.G.R. n. 1082 del 26 luglio 2002.

**RITENUTO OPPORTUNO,** in considerazione di quanto sopra esposto, razionalizzare e semplificare le procedure di autorizzazione alle missioni all'estero da parte dell'esecutivo

**VISTI**

- la L.R. 17 luglio 1979, n. 42 " Trattamento economico di missione e di trasferimento del personale regionale il D. Lgs. 23 giugno 2011, n. 118 come integrato dal D. Lgs. 10 agosto 2014, n. 126 "*Disposizioni integrative e correttive del D. Lgs. 118/2011 recante disposizioni in materia di armonizzazione dei sistemi contabili e degli schemi di bilancio delle Regioni, degli enti locali e dei loro organismi, a norma degli articoli 1 e 2 della L. 42/2009*;
- l'art. 51, comma 2, del D. Lgs. n. 118/2011 e ss.mm.ii., il quale prevede che la Giunta, con provvedimento amministrativo, autorizzi le variazioni del documento tecnico di accompagnamento e le variazioni del bilancio di previsione;
- la Legge regionale n. 32 del 29/12/2022 "*Disposizioni per la formazione del Bilancio di previsione 2023 e Bilancio pluriennale 2023-2025 della Regione Puglia(legge di stabilità regionale 2023*)";
- la Legge regionale n. 33 del 29/12/2022 "*Bilancio di previsione della Regione Puglia per l'esercizio finanziario 2023 e pluriennale 2023-2025*";
- la Deliberazione di Giunta regionale n. 27 del 24/01/2023 "*Bilancio di previsione per l'esercizio finanziario 2023 e pluriennale 2023-2025. Articolo 39, comma 10, del decreto legislativo 23 giugno 2011, n. 118. Documento tecnico di accompagnamento e Bilancio Finanziario Gestionale. Approvazione*";

- la D.G.R. n. 678 del 26/04/2021 di conferimento dell'incarico di Direttore del Dipartimento Ambiente, Paesaggio e Qualità Urbana all'ing. Paolo Francesco Garofoli;
- i Reg. (UE) 1299/2013, 1301/2013, 1303/2013 e 1304/2013 del Parlamento Europeo e del Consiglio del 17.12.2013 e il Reg. (UE) 481/2014;
- il D.P.R. 5 febbraio 2018, n. 22 intitolato Regolamento recante i criteri sull'ammissibilità delle spese per i programmi cofinanziati dai Fondi Strutturali di investimento europei (SIE) per il periodo di programmazione 2014/2020.

**TUTTO CIÒ PREMESSO, VISTO E CONSIDERATO** si propone alla Giunta Regionale di:

- prendere atto di quanto espresso in narrativa che qui si intende integralmente riportato e trascritto
- autorizzare in via preventiva il Direttore del Dipartimento Ambiente, Paesaggio e Qualità Urbana, Ing. Paolo Francesco Garofoli, nonché i Dirigenti/Dipendenti che operano stabilmente e/o temporaneamente presso il medesimo Dipartimento e presso le Sezioni ed i Servizi afferenti allo stesso ed i funzionari selezionati nell'ambito del progetto coinvolti nella gestione dello stesso, a recarsi all'estero per lo svolgimento di missioni strettamente connesse all'attuazione del citato progetto nel corso dell'anno 2023;
- di fare obbligo al Direttore del Dipartimento Ambiente, Paesaggio e Qualità Urbana di presentare ogni trimestre alla Giunta Regionale una comunicazione (COM, nel sistema CIFRA) contenente la relazione informativa di dettaglio sulle missioni effettuate, ovvero persone autorizzate, date luoghi e costi sostenuti;
- rinviare alle procedure definite nel Regolamento approvato con D.G.R. n. 746 del 26 aprile 2011 per le singole autorizzazioni di volta in volta necessarie a comporre la delegazione che parteciperà ai diversi incontri all'estero;
- dare atto che le spese per le missioni espresse in narrativa sono a carico delle risorse economiche del progetto Marless.

**Garanzie di riservatezza**

La pubblicazione dell'atto all'Albo pretorio on-line, salve le garanzie previste dalla Legge n. 241/1990 e dal D.Lgs. n. 33/2013 in tema di accesso ai documenti amministrativi, avviene nel rispetto della tutela della riservatezza dei cittadini secondo quanto disposto dal Regolamento (UE) 2016/679 in materia di protezione dei dati personali, nonché dal D.lgs. n. 196/2003 e dal D.lgs. n. 101/2018 e s.m.i, e dal vigente Regolamento Regionale n. 5/2006 per il trattamento dei dati sensibili e giudiziari, per quanto applicabile.
Ai fini della pubblicità legale, il presente provvedimento è stato redatto in modo da evitare la diffusione di dati personali identificativi non necessari ovvero il riferimento alle particolari categorie di dati previste dagli articoli 9 e 10 del Regolamento (UE) innanzi richiamato; qualora tali dati fossero indispensabili per l'adozione dell'atto, essi sono trasferiti in documenti separati, esplicitamente richiamati.

**COPERTURA FINANZIARIA ai sensi del d.lgs. n. 118/2011 e ss.mm.ii.**

Le spese per le missioni derivanti dal presente provvedimento sono a totale carico delle risorse del progetto MARLESS - Programma di Cooperazione Europea Interreg V-A Italia-Croazia 2014/2020 e trovano copertura sui pertinenti capitoli di spesa come di seguito riportato:

| Capitolo | Declaratoria | Codice UE | P.D.C.F. | e.f. 2023 |
|---|---|---|---|---|
| U1159024 | PROGRAMMA DI COOPERAZIONE INTERREG V-A ITALIA - CROAZIA 2014/2020 - PROGETTO MARLESS **–RAPPRESENTANZA, ORGANIZZAZIONE EVENTI, PUBBLICITÀ E SERVIZI PER TRASFERTA QUOTA UE 85%** | 3,00 | U.1.03.02.02 | € **4.250,00** |

| | | | | |
|---|---|---|---|---|
| U1159524 | PROGRAMMA DI COOPERAZIONEINTERREG V-A ITALIA - CROAZIA2014/2020 - **RAPPRESENTANZA, ORGANIZZAZIONE EVENTI, PUBBLICITÀ E SERVIZI PER TRASFERTA QUOTA FdR 15%.** | 4,00 | U.1.03.02.02 | € **750,00** |

L'impegno di spesa sui suddetti capitoli, per complessivi € 5.000,00 (cinquemila/00) l'impegno verrà assunto tramite Determina del Dirigente del Servizio Affari Generali con la quale le relative risorse saranno nella disponibilità dell'Economo Cassiere Centrale che provvederà, per il tramite dell'Economo di plesso, al rimborso delle spese di missione.

**Tutto ciò premesso** l'Assessora proponente, sulla base delle risultanze istruttorie e delle motivazioni innanzi espresse, ai sensi dell'art. 4 comma 4, lettera k) della L.R. n. 7/97 e dell'art 3 della L.R. 17 luglio 1979, n. 42, propone alla Giunta:

1. **di prendere atto** di quanto espresso in narrativa e che qui si intende integralmente riportato;
2. **di autorizzare** in via preventiva il Direttore del Dipartimento Ambiente, Paesaggio e Qualità Urbana, Ing. Paolo Francesco Garofoli, nonché i Dirigenti/Dipendenti che operano stabilmente e/o temporaneamente presso il medesimo Dipartimento e presso le Sezioni ed i Servizi afferenti allo stesso ed i funzionari selezionati nell'ambito del progetto coinvolti nella gestione dello stesso, a recarsi all'estero per lo svolgimento di missioni strettamente connesse all'attuazione del citato progetto nel corso dell'anno 2023;
3. **di fare obbligo** al Direttore del Dipartimento Ambiente, Paesaggio e Qualità Urbana di presentare ogni trimestre alla Giunta Regionale una comunicazione (COM, nel sistema CIFRA) contenente la relazione informativa di dettaglio sulle missioni effettuate, ovvero persone autorizzate, date luoghi e costi sostenuti;
4. **di rinviare** alle procedure definite nel Regolamento approvato con D.G.R. n. 746 del 26 aprile 2011 per le singole autorizzazioni di volta in volta necessarie a comporre la delegazione che parteciperà ai diversi incontri all'estero;
5. **di dare atto** che le spese per le missioni espresse in narrativa sono a carico delle risorse economiche del progetto Marless;
6. **di pubblicare** il presente provvedimento, in versione integrale, sul Bollettino Ufficiale della Regione Puglia (BURP);
7. **di notificare** il presente provvedimento al Dipartimento Ambiente, Paesaggio e Qualità Urbana

   I sottoscritti attestano che il procedimento istruttorio loro affidato è stato espletato nel rispetto della vigente normativa regionale, nazionale e comunitaria e che il presente schema di provvedimento, dagli stessi predisposto ai fini dell'adozione dell'atto finale da parte della Giunta regionale, è conforme alle risultanze istruttorie.

**Il Funzionario istruttore**
P.O. Project Manager *del Progetto strategico "MARLESS"*
Dott. Matteo Fumarola

**Il Funzionario istruttore**
*P.O Responsabile della gestione integrata e supporto al Project Manager del Progetto MARLESS"*
Dott.ssa Rosa Leonetti

**Il Dirigente ad interim del Servizio Affari Generali del Dipartimento**
lng. Luigia Brizzi

Il sottoscritto Direttore di Dipartimento non ravvisa la necessità di esprimere osservazioni sulla proposta di deliberazione ai sensi del combinato disposto degli articoli 18 e 20 del DPGR n. 22/2021.

**Il Direttore del Dipartimento Ambiente, Paesaggio e Qualità Urbana**
lng. Paolo Garofoli

Il proponente
**L'Assessora ali'Ambiente, Ciclo Rifiuti e Bonifiche, Vigilanza Ambientale, Rischio Industriale, Parchi e Politiche Abitative.**
Avv. Anna Grazia Maraschio

**LA GIUNTA REGIONALE**

**UDITA** la relazione e la conseguente proposta dell'Assessora all'Ambiente, Ciclo Rifiuti e Bonifiche,Vigilanza Ambientale, Rischio Industriale, Parchi e Politiche Abitative;
**VISTA** la sottoscrizione posta in calce al presente provvedimento da parte dei funzionari, del Dirigente e del Direttore del Dipartimento;
**A VOTI** unanimi espressi nei modi di legge,

**DELIBERA**

1. **di prendere atto** di quanto espresso in narrativa e che qui si intende integralmente riportato;
2. **di autorizzare** in via preventiva il Direttore del Dipartimento Ambiente, Paesaggio e Qualità Urbana, Ing. Paolo Francesco Garofoli, nonché i Dirigenti/Dipendenti che operano stabilmente e/o temporaneamente presso il medesimo Dipartimento e presso le Sezioni ed i Servizi afferenti allo stesso ed i funzionari selezionati nell'ambito del progetto coinvolti nella gestione dello stesso, a recarsi all'estero per lo svolgimento di missioni strettamente connesse all'attuazione del citato progetto nel corso dell'anno 2023;
3. **di fare obbligo** al Direttore del Dipartimento Ambiente, Paesaggio e Qualità Urbana di presentare ogni trimestre alla Giunta Regionale una comunicazione (COM, nel sistema CIFRA) contenente la relazione informativa di dettaglio sulle missioni effettuate, ovvero persone autorizzate, date luoghi e costi sostenuti;
4. **di rinviare** alle procedure definite nel Regolamento approvato con D.G.R. n. 746 del 26 aprile 2011 per le singole autorizzazioni di volta in volta necessarie a comporre la delegazione che parteciperà ai diversi incontri all'estero;
5. **di dare atto** che le spese per le missioni espresse in narrativa sono a carico delle risorse economiche del progetto Marless;
6. **di pubblicare** il presente provvedimento, in versione integrale, sul Bollettino Ufficiale della Regione Puglia (BURP);
7. **di notificare** il presente provvedimento al Dipartimento Ambiente, Paesaggio e Qualità Urbana

| *Il Segretario Generale della Giunta* | *Il Presidente della Giunta* |
|---|---|
| ANNA LOBOSCO | RAFFAELE PIEMONTESE |

**REGIONE PUGLIA**
**SEZIONE BILANCIO RAGIONERIA PARERE DI REGOLARITA' CONTABILE**
**(D. Lgs. n. 118/11 e s.m.i.)**

| UFFICIO | TIPO | ANNO | NUMERO | DATA |
|---|---|---|---|---|
| A09 | DEL | 2023 | 13 | 15.05.2023 |

PROGRAMMA DI COOPERAZIONE EUROPEA INTERREG ITALIA - CROAZIA 2014/2020. PROGETTO "MARLESS MARINE LITTER CROSS-BORDER AWARENESS AND INNOVATION ACTIONS". CUP PROGETTO B99D20000100007. AUTORIZZAZIONE MISSIONI ALL'ESTERO.

**VISTO SI PRENDE ATTO**

**ANNOTAZIONE:**

Firmato digitalmente da:
STOLFA REGINA
Firmato il 16/05/2023 13:25
Seriale Certificato: 2300950
Valido dal 20/03/2023 al 20/03/2026
InfoCamere Qualified Electronic Signature CA

**Responsabile del Procedimento**

PO - CARMEN PARTIPILO

**Dirigente**

D.SSA REGINA STOLFA

REGIONE PUGLIA SEZIONE BILANCIO E RAGIONERIA

DELIBERAZIONE DELLA GIUNTA REGIONALE 22 maggio 2023, n. 698

**Approvazione schema di convenzione ex art.5, comma 2,L.R. n.32/2022,rubricato"Disposizioni a sostegno degli interventi di contrasto al fenomeno dell'abbandono dei rifiuti" - Autorizzazione al Direttore del Dipartimento Ambiente, Paesaggio e Qualità Urbana all'indizione di conferenza di servizi ex artt.14 e segg. L. n.241/1990,con gli enti proprietari e/o gestori delle strade interessate dal servizio**

L'Assessore all'Ambiente, Ciclo rifiuti e bonifiche, Vigilanza ambientale, Parchi, Rischio industriale, Politiche abitative,Avv. Anna Grazia Maraschio, sulla base dell'istruttoria espletata dal funzionario della Sezione Regionale di Vigilanza, confermata dal Dirigente della Sezione Regionale di Vigilanza, riferisce quanto segue:

**Premesso che:**

- con L.R. n. 37 de 28.12.2015 è stata istituita la Sezione Regionale di Vigilanza che si compone del "Nucleo di vigilanza ambientale" e del "Nucleo di vigilanza, controllo, tutela e rappresentanza";
- con Regolamento Regionale n. 21 del 31 ottobre 2019, BURP n. 126 del 4 novembre 2019, avente ad oggetto: "Legge Regionale 28 dicembre 2015, n. 37 articolo 4. Regolamento della Sezione regionale di Vigilanza" sono state disciplinate l'organizzazione, la struttura, le modalità di funzionamento e le funzioni della Sezione regionale di Vigilanza;
- con DPGR n. 693 del 14.11.2019 avente per oggetto: "Attuazione Modello organizzativo MAIA –2.0 adottato con Decreto n. 22/2021 e s.m.i. Definizione delle Sezioni di Dipartimento e delle relativefunzioni" sono state definite le attuali funzioni della Sezione regionale di Vigilanza;

**Considerato che:**

- con la legge regionale 28 dicembre 2015, n. 37 "Istituzione della Sezione regionale di vigilanza della Regione Puglia", nella struttura organizzativa della Regione Puglia è stata istituita la "Sezione regionale di vigilanza" avente per oggetto le funzioni di controllo e vigilanza ambientale derivanti dalle competenze non fondamentali delle Province e delle Città Metropolitane, in particolare, della vigilanza e salvaguardia del patrimonio ambientale, ittico e faunistico, delle acque interne, del demanio lacuale e fluviale, dei rischi e pericoli idraulici e geomorfologici, del comparto agricolo, agroalimentare, sanitario, turistico, trasporti, sicurezza rurale, protezione civile, edilizia, mineraria, caccia, pesca, ambiente, flora e fauna, aree protette del territorio regionale, nonché di vigilanza, controllo, tutela e rappresentanza;
- che la Sezione Regionale di Vigilanza, istituita con Legge Regionale n. 37/2015, ha tra i suoi compiti l'accertamento degli illeciti in materia ambientale, così come previsto dalla medesima legge e dal regolamento regionale n. 21/2019, recante "Legge Regionale 28 dicembre 2015, n. 37 articolo 4. Regolamento della Sezione regionale di Vigilanza";
- che, in tale ambito, assumono rilievo le attività di contrasto all'abbandono dei rifiuti in aree pubbliche e, in particolare, ai margini delle strade della Regione;
- che il fenomeno dell'abbandono dei rifiuti richiede misure di contrasto efficaci e tempestive, anche con sistemi di rilevamento elettronico delle violazioni;
- che la Regione Puglia, con la deliberazione della Giunta n. 946 del 4.7.2022, ha inteso tracciare le strategie di medio e lungo periodo per contrastare il fenomeno che desta sempre maggiore interesse e preoccupazione nella pubblica opinione;
- che, in tale ambito l'art. 5 della L.R. Puglia n. 32 del 30.12.2022 (Disposizioni per la formazione del Bilancio di previsione 2023 e Bilancio pluriennale 2023-2025 della Regione Puglia - legge di stabilità regionale 2023)ha previsto testualmente che: "*1. Al fine di contrastare il fenomeno dell'abbandono dei rifiuti nel territorio regionale e provvedere all'attuazione degli interventi di efficientamento del presidio territoriale e di ampliamento e rafforzamento del sistema di vigilanza e controllo previsti nella Strategia regionale di prevenzione, gestione e contrasto del fenomeno, approvata con deliberazione della Giunta regionale 4 luglio 2022 n. 946 (Approvazione Documento Strategico per contrastare il fenomeno del*

*littering (abbandono dei rifiuti) in Puglia), nel bilancio regionale autonomo, è assegnata una dotazione finanziaria, per l'esercizio finanziario 2023, in termini di competenza e cassa, di euro 430 mila nell'ambito della missione 9, programma 2, titolo 1, e di euro 70 mila nell'ambito della missione 9, programma 2, titolo 2. La medesima dotazione finanziaria è assegnata, in termini di competenza, per ciascuno degli esercizi finanziari 2024 e 2025. 2. Per l'attuazione delle finalità di cui al comma 1, la Regione, provvede alla sottoscrizione di specifico accordo con gli enti proprietari o gestori delle strade a percorrenza turistica o valenza paesaggistica, individuate con apposito atto della struttura regionale competente, al fine di collocare le fototrappole per il rilevamento delle infrazioni conseguenti all'abbandono di rifiuti nel territorio regionale e contribuire con interventi di bonifica delle aree di cui al comma 1. 3. Nell'accordo di cui al comma 2 è stabilita inoltre la compartecipazione della Regione ai proventi delle sanzioni amministrative pecuniarie conseguenti all'abbandono di rifiuti, elevate dal Nucleo di Vigilanza Ambientale della Regione Puglia";*

- che la legge regionale ha previsto, quindi, uno stanziamento, a carico del Bilancio regionale, per attuare in via sperimentale un progetto di contrasto all'abbandono rifiuti mediante utilizzo di c.d. fototrappole, che consentano di individuare e sanzionare i responsabili dell'abbandono dei rifiuti;
- che tale progetto, al momento esteso a tre annualità, prevede la collocazione di fototrappole su strade a percorrenza turistica ovvero a valenza paesaggistica, previa stipula di una convenzione con gli enti proprietari e/o gestori delle strade interessate dal servizio;
- che è interesse di tutti gli enti e soggetti coinvolti, in applicazione dei principi di buona fede e di leale collaborazione, cooperare per la migliore riuscita del progetto, attesa la rilevanza dell'interesse pubblico sotteso;
- che le strade interessate dalla collocazione delle fototrappole sono state individuate per l'anno 2023 con provvedimento n. 11 del 15 febbraio 2023 del Dirigente della Sezione Regionale di Vigilanza ed il relativo elenco viene allegato alla presente deliberazione sub lettera A;
- che la Regione Puglia espleterà rituale gara per l'affidamento del servizio in questione;
- che si rende necessario approvare lo schema di convenzione redatto dagli uffici nel testo allegato alla presente deliberazione con la lettera B;
- che, al fine di acquisire celermente l'assensosul predetto schema da parte degli enti proprietari o dei soggetti gestori delle strade interessate dal servizio, il Direttore del Dipartimento Ambiente, Paesaggio e Qualità Urbana, cui fa capo la Sezione Regionale di Vigilanza che gestirà il servizio,provvederà ad indireuna conferenza di servizi ex art. 14 e segg. della L. n. 241/1990;
- cheall'esito dellaconferenza di servizi, salvo il caso in cui si renda necessario riapprovare lo schema di accordo in conseguenza dell'introduzione di modifiche sostanziali al testo, il Direttore del Dipartimento procederà alla stipula delle convenzioni in argomentocon gli enti proprietari o con i gestori delle strade interessate dal servizio.

**Valutazione di impatto di genere**

La presente deliberazione è stata sottoposta a Valutazione di Impatto di Genere ai sensi della D.G.R. n. 302 del 07/03/2022. L'impatto di genere stimato è: diretto – indiretto – **X neutro**

**Garanzie di riservatezza**

La pubblicazione sul BURP, nonché la pubblicazione all'Albo o sul sito istituzionale, salve le garanzie previste dalla legge 241/1990 in tema di accesso ai documenti amministrativi, avviene nel rispetto della tutela della riservatezza dei cittadini secondo quanto disposto dal Regolamento UE n. 679/2016 in materia di protezione dei dati personali, nonché dal D.Lgs. 196/2003 ss.mm.ii. Ai fini della pubblicità legale, il presente provvedimento è stato redatto in modo da evitare la diffusione di dati personali identificativi non necessari ovvero il riferimento alle particolari categorie di dati previste dagli articoli 9 e 10 del succitato Regolamento UE.

**COPERTURA FINANZIARIA DI CUI AL D.LGS . 118/2011 e s.m.i.**

La presente deliberazione non comporta implicazioni, dirette e/o indirette, di natura economico finanziaria e/o patrimoniale e dalla stessa non deriva alcun onere a carico del bilancio regionale.

L'Assessora relatrice, sulla base delle risultanze istruttorie, come innanzi illustrate, ai sensi dell'art. 4, comma IV, lettera d) della L.R. n. 7/1997, propone alla Giunta:

di fare propria la relazione di cui in premessa, parte integrante della presente deliberazione, e di:

1. dare atto, ai fini della massima divulgazione, che con Determina del Dirigente della Sezione Regionale di Vigilanza n. 11 del 15 febbraio 2023 è stato approvato l'elenco delle strade di cui all'allegato A) parte integrante e sostanziale del presente atto;
2. approvare lo schema di convenzione ex art. 5, comma 2, della L.R. n. 32/2022, che si allega al presente atto con la lettera B) e costituisce parte integrante e sostanziale del presente atto;
3. autorizzare il Direttore del Dipartimento Ambiente, Paesaggio e Qualità Urbana ad indire conferenza di servizi ex artt. 14 e segg. della L. n. 241/1990 con gli enti proprietari e/o gestori delle strade interessate dal servizio, finalizzata all'approvazione condivisa dello schema di convenzione di cui al punto 1, ai fini della successiva stipula;
4. precisare che qualora lo schema di convenzione non subisca, all'esito della conferenza di servizi, modifiche sostanziali che ne richiedano la riapprovazione, lo stesso sarà sottoscritto dal Direttore del Dipartimento con gli enti proprietari e/o gestori delle strade interessate dal servizio;
5. disporre la pubblicazione del presente provvedimento sul BURP e nella Sezione "Amministrazione Trasparente" del sito istituzionale.

I sottoscritti attestano che il procedimento istruttorio loro affidato è stato espletato nel rispetto della vigente normativa regionale, nazionale e europea e che il presente schema di provvedimento, dagli stessi predisposto ai fini dell'adozione dell'atto finale da parte della Giunta regionale, è conforme alle risultanze istruttorie.

**La P.O. Amministrazione e Coordinamento**
Avv. Alessandro Zezza

**Il Dirigente della Sezione Regionale di Vigilanza**
Dott.ssa Rocca Anna Ettorre

Il Direttore, ai sensi del combinato disposto degli articoli 18 e 20 del Decreto del Presidente della Giunta regionale n. 22/2021,

NON RAVVISA la necessità di esprimere sulla proposta le osservazioni

**Il Direttore del Dipartimento Ambiente, Paesaggio e Qualità Urbana**
Ing. Paolo Garofoli

**L'Assessora all'Ambiente, Ciclo rifiuti e bonifiche, Vigilanza ambientale, Parchi, Rischio industriale, Politiche abitative**
Avv. Anna Grazia Maraschio

**LA GIUNTA**

- Udita la relazione e la conseguente proposta dell'Assessore all'Ambiente, Ciclo rifiuti e bonifiche, Vigilanza ambientale, Parchi, Rischio industriale, Politiche abitative;

- Viste le sottoscrizioni poste in calce alla proposta di deliberazione;

- A voti unanimi, espressi nei modi di legge,

**DELIBERA**

di fare propria la relazione di cui sopra, parte integrante dellapresente deliberazione, e di:

di fare propria la relazione di cui in premessa, parte integrante della presente deliberazione, e di:

1. dare atto, ai fini della massima divulgazione, che con Determina del Dirigente della Sezione Regionale di Vigilanza n. 11 del 15 febbraio 2023 è stato approvato l'elenco delle strade di cui all'allegato A) parte integrante e sostanziale del presente atto;
2. approvare lo schema di convenzione ex art. 5, comma 2, della L. R. n. 32/2022, che si allega al presente atto con la lettera B) e costituisce parte integrante e sostanziale del presente atto;
3. autorizzare il Direttore del Dipartimento Ambiente, Paesaggio e Qualità Urbana ad indire conferenza di servizi ex artt. 14 e segg. della L. n. 241/1990con gli enti proprietari e/o gestori delle strade interessate dal servizio, finalizzata all'approvazione condivisa dello schema di convenzione di cui al punto 1, ai fini della successiva stipula;
4. precisare che qualora lo schema di convenzione non subisca, all'esito della conferenza di servizi, modifiche sostanziali che ne richiedano la riapprovazione, lo stesso sarà sottoscritto dal Direttore del Dipartimento con gli enti proprietari e/o gestori delle strade interessate dal servizio;
5. disporre la pubblicazione del presente provvedimento sul BURP e nella Sezione "Amministrazione Trasparente" del sito istituzionale.

**Il Segretario generale della Giunta**
ANNA LOBOSCO

**Il Presidente della Giunta**
RAFFAELE PIEMONTESE

REGIONE PUGLIA

DIPARTIMENTO AMBIENTE, PAESAGGIO E QUALITÀURBANA

SEZIONEREGIONALEVIGILANZA

Firmato digitalmente da
ROCCA ANNA ETTORRE
O = Regione Puglia
Firmato il 15/05/2023 14:12
Seriale Certificato: 1315151

Allegato A

**Contrasto al fenomeno dell'abbandono dei rifiuti su strade ad alta percorrenza turistica e valenza paesaggistica. Affidamento del servizio di installazione, gestione e manutenzione di un sistema di video sorveglianza sul territorio della Regione Puglia.**

## ELENCO STRADE

REGIONE PUGLIA

**DIPARTIMENTO AMBIENTE, PAESAGGIO E QUALITÀURBANA**

**SEZIONEREGIONALEVIGILANZA**

Ricognizione e definizione delle strade a maggiore percorrenza turistica/valenza paesaggistica su cui installare le telecamere;

**BARI**

| | |
|---|---|
| StradaStatale16"Adriatica" | asse Bari-Monopoli |
| StradaStatale16"Adriatica" | asseBari-Molfetta |
| StradaStatale96 | asseBari-Altamura |
| StradaStatale 100 | asseBari-Gioia delColle |
| StradaStatale 172"Statale deitrulli" | asse Casamassima-Locorotondo |
| StradaProvincialenr.65 e121 | asseCasamassima-Conversano-Polignano |
| StradaProvincialenr.240 | assecapurso-Rutigliano-Conversano |
| StradaProvincialenr.32 e237 | asse Turi-CastellanaGrotte-Monopoli |

**ProvinciadiBarletta-Andria-Trani**:

| | |
|---|---|
| S.S.16 | Prov.BAT |
| S.S.107dir | Prov.BAT |
| S.P.5 | Prov.BAT |
| S.P.2 | Prov.BAT |
| S.P.6 | Prov.BAT |

**BRINDISI**

| | |
|---|---|
| ExS.P.41 | Brindisi-Litoraneanord)(ViadiTorretesta). |
| S.P.88 | Brindisi-Litoraneasud. |
| S.P.87 | Brindisi-Litoraneasud. |
| S.P.37 | Mesagne-Serranova. |
| S.P.44 | Mesagne-Apani(stazioneF.S.SanVito(Str.perlocalitàbalneari). |
| S.P.73 | Mesagne-Latiano(ParcoacheologicoMuroTenente). |
| S.P.74 | Mesagne-SanPancrazio(viaDeiDueMari). |
| S.P.54 | Cellina-Oria |
| S.S.7 | Mesagne-Taranto(ViaAppia)(Piazzole disostaecomplanari). |
| S.S.379 | Str.AdriaticaBari-Brindisi. |
| S.S.613 | Brindisi-Lecce. |
| s.c.14 | Brindisi,localitàCillarese-(OasidiProtezioneinvasodelCillarese). |
| S.P.80A | Brindisi(RiservaNaturaleRegionale 11BoschideiLuccie SantaTeresa"). |
| S.P.81 | Str.perCerritoBrindisi(Riserva NaturaleR.le"BoschideiLuccieSantaTeresa"). |
| S.P.59 | -Oria(str.perSantuarioSanCosimoallaMacchia). |

**FOGGIA**

| | |
|---|---|
| S.S.16 | Prov.Foggia |
| S.S.89 | Prov.Foggia |
| S.S.655 | Prov.Foggia |
| S.S.272 | Prov.Foggia |
| S.P.52bis | Prov.Foggia |
| S.P.141 | Prov.Foggia |
| S.P.62 | Prov.Foggia |
| S.P.110 | Prov.Foggia |
| S.S.673 | Prov.Foggia |

REGIONE PUGLIA

DIPARTIMENTO AMBIENTE, PAESAGGIO E QUALITÀURBANA

SEZIONEREGIONALEVIGILANZA

| | |
|---|---|
| S.S.90 | Prov.Foggia |
| S.S.693 | Prov.Foggia |
| S.P.52 | Prov.Foggia |
| S.P.53 | Prov.Foggia |
| S.P.77 | Prov.Foggia |
| S.P.143 | Prov.Foggia |
| S.P.75 | Prov.Foggia |

**LECCE**

| | |
|---|---|
| S.S.613 | Lecce-Brindisi; |
| S.S.694 | Tangenziali diLecce,SvincolodaBrindisiaGallipoli |
| S.S.101 | Lecce–Gallipoli |
| S.S.16 | Lecce-Maglie-Otranto; |
| S.S.274 | Gallipoli-Leuca |
| S.S.275 | Maglie-Leuca |
| S.P.359 | Nardo-Avetrana(exstradastatale) |
| S.P.340 | PortoCesareo-TorreColimena |
| S.P.021 | Leverano-PortoCesareo |

**TARANTO**

| | |
|---|---|
| S.S.106 (Taranto-ReggioCalabria) | Collegamentoconaltapercorrenza turistica |
| S.S.172(TarantodirezioneValleD'Itria) | Collegamentoconaltapercorrenza turistica |
| S.S.7(Taranto-Brindisi) | Collegamentoconaltapercorrenza turistica |
| S.S.7 ter(Taranto-Lecce) | Collegamentoconaltapercorrenza turistica |
| S.S.100(Taranto- Bari) | Collegamentoconaltapercorrenza turistica |
| S.S.580(Ginosa –Laterza-S.S106) | Collegamentoconaltapercorrenza turistica |
| S.P.122(TarantolitoraneaSalentina) | Collegamentoconaltapercorrenza turistica |
| S.P.13(Castellaneta) | Castellaneta-CastellanetaMarina |
| S.P.122(TarantoLitoranea Salentina) | LitoraneaSalentina |
| S.P.78(Taranto-Circumarpiccolo) | OasiNaturalePaludelaVela+MarPiccolo |
| S.P.40(Taranto-Statte) | Itinerarioturistico100Masseria |
| S.P.42(Massafra-Crispiano) | Itinerarioturistico100Masseria |
| S.P.43(Massafra-Crispiano) | Itinerarioturistico100Masseria |
| S.P.46(Statte-Taranto) | Itinerarioturistico100Masseria |
| S.P.71(Crispiano-Grottaglie) | Itinerarioturistico100Masseria |
| S.P.72(Grottaglie-Martina Franca) | Itinerarioturistico100Masseria |
| S.S.581(MartinaFranca-Massafra) | CentroVisite BoscodellePianelle |
| S.S.581(Martina Franca-CeglieMessapica) | Cicloviadell'Acqua |
| S.P.124(Lizzano-direzioneLitoraneaSalentina) | LidoTorretta–Isolaamministrativa |
| S.P.125(Lizzano-direzioneLitoraneaSalentina) | LocalitàBagnara |
| S.P.137(Manduria -SanPietroinBevagna) | RiservaNaturale |
| S.P.140(Avetrana-TorreColimena) | RiservaNaturale |
| S.P.141(Maruggio–Nardo) | RiservaNaturale |

Si precisa, tuttavia, che solo alcune delle strade su indicate sono periodicamente interessate dafenomeni di micro abbandoni di rifiuti, prevalentemente urbani oltre a RAEE e suppellettili in disuso,nelle piazzole di sosta. Il fenomeno in questione, sia di micro abbandoni sia di abbandoni di quantitàmaggioridirifiuti,anchespeciali,interessaprevalentementelestradesecondarieprovinciali,comunalieinterpoderalichesarannooggettodivideosorveglianza.

Allegato B)

Firmato digitalmente da
ROCCA ANNA ETTORRE
O = Regione Puglia
Firmato il 15/05/2023 14:11
Seriale Certificato: 1315151

**SCHEMA CONVENZIONE**

Tra la Regione Puglia che per brevità sarà di seguito denominato "Regione" per il quale agisce il Dott. Paolo Garofoli _____ nella sua qualità di Direttore del Dipartimento Ambiente, Paesaggio e Qualità Urbana in forza della delega conferitagli dal Giunta Regionale con Delibera. n. _____

E

La Provincia di Barletta Andria Trani_____ per il quale agisce il Dott. _____ nella sua qualità di _____ in forza della delega conferitagli dal Giunta _____ con Delibera. n. _____

La Provincia di Brindisi_____ per il quale agisce il Dott. _____ nella sua qualità di _____ in forza della delega conferitagli dal Giunta _____ con Delibera. n. _____

La Provincia di Foggia_____ per il quale agisce il Dott. _____ nella sua qualità di _____ in forza della delega conferitagli dal Giunta _____ con Delibera. n. _____

La Provincia di Lecce_____ per il quale agisce il Dott. _____ nella sua qualità di _____ in forza della delega conferitagli dal Giunta _____ con Delibera. n. _____

La Città Metropolitana di Bari_____ per il quale agisce il Dott. _____ nella sua qualità di _____ in forza della delega conferitagli dal Giunta _____ con Delibera. n. _____

L'ANAS SPA_____ per il quale agisce il Dott. _____ nella sua qualità di _____ in forza della delega conferitagli dal _____ con Delibera. n. _____

**Premesso**

- che la Regione Puglia, con la deliberazione della Giunta n. 946 del 4.7.2022, ha inteso tracciare le strategie di medio e lungo periodo per contrastare il preoccupante fenomeno dell'abbandono dei rifiuti;

Allegato B)

- che tale fenomeno assume una gravità maggiore in un territorio qual è quello pugliese, di eccezionale valenza paesaggistica ed a forte vocazione turistica
- che l'articolo 5 della L.R. Puglia n. 32 del 30.12.2022 (Disposizioni per la formazione del Bilancio di previsione 2023 e Bilancio pluriennale 2023-2025 della Regione Puglia - legge di stabilità regionale 2023) dispone che: "1. Al fine di contrastare il fenomeno dell'abbandono dei rifiuti nel territorio regionale e provvedere all'attuazione degli interventi di efficientamento del presidio territoriale e di ampliamento e rafforzamento del sistema di vigilanza e controllo previsti nella Strategia regionale di prevenzione, gestione e contrasto del fenomeno, approvata con deliberazione della Giunta regionale 4 luglio 2022 n. 946 (Approvazione Documento Strategico per contrastare il fenomeno del littering (abbandono dei rifiuti) in Puglia), nel bilancio regionale autonomo, è assegnata una dotazione finanziaria, per l'esercizio finanziario 2023, in termini di competenza e cassa, di euro 430 mila nell'ambito della missione 9, programma 2, titolo 1, e di euro 70 mila nell'ambito della missione 9, programma 2, titolo 2. La medesima dotazione finanziaria è assegnata, in termini di competenza, per ciascuno degli esercizi finanziari 2024 e 2025. 2. Per l'attuazione delle finalità di cui al comma 1, la Regione, provvede alla sottoscrizione di specifico accordo con gli enti proprietari o gestori delle strade a percorrenza turistica o valenza paesaggistica, individuate con apposito atto della struttura regionale competente, al fine di collocare le fototrappole per il rilevamento delle infrazioni conseguenti all'abbandono di rifiuti nel territorio regionale e con- tribuire con interventi di bonifica delle aree di cui al comma 1. 3. Nell'accordo di cui al comma 2 è stabilita inoltre la compartecipazione della Regione ai proventi delle sanzioni amministrative pecuniarie conseguenti all'abbandono di rifiuti, elevate dal Nucleo di Vigilanza Ambientale della Regione Puglia.";
- che la legge regionale ha previsto apposito stanziamento, a carico del Bilancio regionale, per un progetto in via sperimentale di contrasto all'abbandono rifiuti, avente durata triennale, mediante l'utilizzo di c.d. fototrappole che consentano di individuare e sanzionare i responsabili dell'abbandono dei rifiuti;
- che tale progetto, al momento esteso a tre annualità, prevede la collocazione e la gestione delle fototrappole su strade a percorrenza turistica ovvero a valenza paesaggistica, previa stipula di una convenzione con gli enti proprietari di tali strade;
- che le strade interessate dalla collocazione delle fototrappole sono state individuate per l'anno 2023 con provvedimento del Dirigente Regionale di Vigilanza e che il relativo elenco viene allegato alla presente convenzione sub A;

Allegato B)

- che la Regione Puglia ha approvato apposito "Regolamento per la disciplina del trattamento dei dati personali connessi alla videosorveglianza per la rilevazione e l'accertamento di illeciti ambientali sul territorio regionale" (Regolamento n.___ del _____) che l'ente gestore o proprietario della strada dichiara di conoscere;
- che la Regione Puglia espleterà rituale gara per l'affidamento del servizio in questione a soggetto esterno in possesso dei requisiti di legge;
- che è interesse di tutti gli enti e soggetti coinvolti, in applicazione dei principi di buona fede e di leale collaborazione, cooperare per la migliore riuscita del progetto, attesa la rilevanza degli interessi pubblici coinvolti;
- che il testo della presente convenzione è stato condiviso ed approvato nella conferenza di servizi ai sensi dell'art. 14 e seguenti della legge 9 giugno 1990, n. 241, come risulta dal verbale del _____.

Tutto quanto premesso, tra le parti come sopra costituite si conviene e stipula quanto segue.

**1.** La premessa è patto.

**2.** L'ente gestore o proprietario della strada, come sopra rappresentato, autorizza la Regione Puglia a installare e gestire sulle strade individuate nell'allegato A al presente atto, dispositivi per la rilevazione e l'accertamento di illeciti ambientali. Le attività di installazione, messa in opera, gestione, manutenzione, sostituzione ed eventuale rimozione e smaltimento delle fototrappole saranno svolte dal soggetto appaltatore al quale la Regione abbia affidato il relativo servizio, secondo le prescrizioni, modalità e nei tempi indicati nel disciplinare di gara e nel contratto di appalto, in conformità alle normative vigenti in materia e al Regolamento regionale n. ___ del _____ richiamato in premessa.

**3.** La Regione Puglia assicura che lo svolgimento del servizio avverrà nel rispetto della normativa di settore, ivi compresa quella antinfortunistica e di sicurezza sul lavoro, nonché di quella per la tutela dei dati personali. Le fototrappole verranno collocate nella maniera più consona possibile e, in ogni caso, in modo da evitare pregiudizi a terzi ed alla circolazione stradale. Le parti convengono e si danno reciprocamente atto che tutte le responsabilità connesse all'espletamento del servizio, anche nei confronti di terzi, sono in capo alla Regione Puglia, che a tal fine manleverà gli enti gestori o proprietari delle strade, fermo l'obbligo dell'Appaltatore di manlevare e tenere indenne la Regione dalle conseguenze derivanti dalla eventuale inosservanza delle norme e prescrizioni tecniche, di sicurezza e di privacy, ivi comprese le prescrizioni contenute nel disciplinare di gara, nel contratto e nei documenti ivi richiamati.

**4.** La Regione Puglia, tramite gli addetti al Nucleo di Vigilanza Ambientale della Sezione Regionale di Vigilanza, provvederà ad accertare gli illeciti ed ad irrogare le relative sanzioni, conformemente alla normativa di settore.

**5.** Ai sensi e per gli effetti del terzo comma dell'art. 5 della L.R. Puglia n. 32/2022, le parti convengono quanto segue:

Allegato B)

- il 20% dei proventi effettivamente incassati per le sanzioni elevate dal Nucleo di Vigilanza Ambientale sarà trasferito, entro il 31 dicembre di ogni anno, agli enti proprietari e gestori della strada su cui è stata elevata l'infrazione;
- gli enti gestori o proprietari utilizzeranno tali somme, entro il termine dell'anno di riferimento, per interventi di rimozione e smaltimento dei rifiuti abbandonati sulle strade interessate;
- la Regione tratterrà l'80% delle somme effettivamente incassate, impegnandosi ad utilizzarne una percentuale non inferiore al 50% per la rimozione e smaltimento dei rifiuti sulle strade oggetto del servizio di cui alla presente convenzione, anche mediante trasferimento delle provviste all'ente proprietario della strada.

**6.** Resta fermo che tutte le spese per la rimozione e lo smaltimento a norma dei rifiuti abbandonati sulla strada di cui all'allegato A sono ad esclusivo carico dei responsabili dell'illecito abbandono dei rifiuti, ove ne sia possibile l'individuazione, conformemente alle disposizioni normative vigenti, fatte salve in ogni caso le responsabilità, anche risarcitorie, del suo autore per l'illecito commesso. Il relativo provento andrà a beneficio dell'ente che abbia sostenuto ovvero anticipato la spesa.

**7.** Entro il 31 dicembre dell'anno successivo a quello di espletamento del servizio le parti si scambieranno una dettagliata relazione nella quale sono riportate le modalità di utilizzo delle somme di cui al precedente articolo 5.

**8.** Le parti si danno reciprocamente atto che l'esecuzione delle attività autorizzate con la presente convenzione non esonera né pregiudica in alcun modo il normale svolgimento delle attività di accertamento e repressione degli illeciti ambientali in argomento ordinariamente svolte da parte di ciascuna delle amministrazioni e/o degli enti che sono parte della presente convenzione.

**9.** L'ente gestore o proprietario, come sopra rappresentato, si obbliga a consentire alla Regione di procedere, in qualsiasi momento e anche senza preavviso, alle verifiche in loco sulla corretta esecuzione del servizio, impegnandosi, ora per allora e ove occorra, a prestare la propria collaborazione per consentirne lo svolgimento.

**10.** Per qualsiasi controversia derivante dalla presente convenzione, ove non fosse possibile una risoluzione bonaria, resta intesa tra le parti la competenza del Foro di Bari, con espressa esclusione di ogni altro foro competente.

**11.** La presente convenzione è soggetta a registrazione in caso d'uso, ai sensi dell'art. 5, comma 1, del DPR n. 131/1986, con oneri a carico della parte che la richiede.

**12.** L'elenco strade di cui alla Determina del Dirigente della Sezione Regionale di Vigilanza n. 11 del 15.02.2023 qui denominato Allegato A) costituisce parte integrante e sostanziale della presente convenzione.

DELIBERAZIONE DELLA GIUNTA REGIONALE 22 maggio 2023, n. 700

**PRESA D'ATTO DEL REGOLAMENTO ADOTTATO DALL'ORGANISMO PARITETICO PER L'INNOVAZIONE DEL COMPARTO AI SENSI DELL'ARTICOLO 6, LETTERA D) DEL CCNL DEL PERSONALE DEL COMPARTO FUNZIONI LOCALI TRIENNIO 2019-2021.**

L'Assessore al Personale e Organizzazione Giovanni Francesco Stea, sulla base delle risultanze dell'istruttoria espletata dalla titolare della P.O. "Contrattazione e Relazioni Sindacali" confermata dal dirigente del Servizio Reclutamento e Contrattazione e dal dirigente della Sezione Personale, riferisce quanto segue.

**Visti:**

- la deliberazione della Giunta Regionale del 15 settembre 2021, n. 1466 recante l'approvazione della "*Strategia regionale per la parità di genere, denominata "Agenda di Genere"*;
- la deliberazione della Giunta Regionale del 07 marzo 2022, n. 302 recante "*Valutazione di Impatto di Genere. Sistema di gestione e di monitoraggio*";
- la deliberazione della Giunta Regionale del 27 marzo 2023, n. 383 concernente "*Valutazione di impatto di genere. Sistema di gestione e di monitoraggio. Presa d'atto del REPORT Valutazione di impatto di genere (VIG). Implementazione degli atti sottoposti a monitoraggio ed avvio nuova fase sperimentale*";
- l'articolo 6, del Contratto Collettivo Nazionale del Lavoro (CCNL) relativo al personale del comparto Funzioni Locali triennio 2019-2021, sottoscritto in data 16 novembre 2022;
- la deliberazione della Giunta Regionale del 12 dicembre 2022, n. 1850 avente ad oggetto la "*Costituzione dell'Organismo Paritetico per l'Innovazione ai sensi dell'articolo 6, del CCNL del personale del comparto Funzioni locali triennio 2019-2021 sottoscritto in data 16 novembre 2022*".

**Premesso che:**

- in attuazione dell'articolo 6 del CCNL Funzioni locali del 16 novembre 2022, la Regione Puglia ha istituito l'Organismo Paritetico per l'Innovazione per il personale del Comparto con deliberazione della Giunta Regionale del 12 dicembre 2022, n. 1850;
- ai sensi dell'articolo 6, lettera d) del predetto CCNL Funzioni locali l'Organismo Paritetico per l'Innovazione deve adottare un regolamento che ne disciplini il funzionamento.

**Dato atto che:**

- in data 27 aprile 2023, l'Organismo Paritetico per l'Innovazione per il personale del Comparto ha trasmesso alla Sezione Personale il proprio Regolamento di funzionamento adottato in data 26 aprile 2023.

Per quanto innanzi riportato, sussistono i presupposti di fatto e di diritto per procedere alla formale presa d'atto del Regolamento di funzionamento adottato dall'Organismo paritetico per l'innovazione per il personale del Comparto ai sensi dell'articolo 6, lettera d) del CCNL per il personale del comparto Funzioni Locali triennio 2019-2021, sottoscritto in data 16 novembre 2022.

**Garanzie di riservatezza**

La pubblicazione sul BURP, nonché la pubblicazione all'Albo o sul sito istituzionale, salve le garanzie previste dalla legge n. 241/1990 in tema di accesso ai documenti amministrativi, avviene nel rispetto della tutela della riservatezza dei cittadini secondo quanto disposto dal Regolamento UE n. 679/2016 in materia di protezione dei dati personali, nonché dal D.Lgs. n. 196/2003 ss.mm.ii., ed ai sensi del vigente Regolamento regionale n. 5/2006 per il trattamento dei dati sensibili e giudiziari, in quanto applicabile. Ai fini della pubblicità legale, il presente provvedimento è stato redatto in modo da evitare la diffusione di dati personali identificativi non necessari ovvero il riferimento alle particolari categorie di dati previste dagli articoli 9 e 10 del succitato Regolamento UE.

| **Valutazione di impatto di genere** |
|---|
| La presente deliberazione è stata sottoposta a Valutazione di Impatto di genere ai sensi della D.G.R. n. 302 del 07/03/2022.<br>L'impatto di genere stimato risulta:<br>☐ *diretto*<br>☐ *indiretto*<br>x *neutro* |

**COPERTURA FINANZIARIA AI SENSI DEL D.LGS. N. 118/2011 E SS.MM.II.**

La presente deliberazione non comporta implicazioni, dirette e/o indirette, di natura economico-finanziaria e/o patrimoniale e dalla stessa non deriva alcun onere a carico del bilancio regionale.

Il presente provvedimento è di competenza della Giunta Regionale ai sensi dell'articolo 4, comma 4, lettera k) della legge regionale 4 febbraio 1997, n. 7 e dell'articolo 6 del CCNL relativo al personale del Comparto Funzioni locali triennio 2019-2021 sottoscritto in data 16 novembre 2022.

L'Assessore relatore, Giovanni Francesco Stea, sulla base delle risultanze istruttorie come innanzi illustrate, propone alla Giunta Regionale:

1. di prendere atto del Regolamento di funzionamento dell'Organismo Paritetico per l'Innovazione del personale del comparto che è allegato *sub* A) al presente provvedimento e ne costituisce parte integrante e sostanziale;

2. di notificare, a cura della Sezione Personale, il presente provvedimento a tutte le Strutture regionali;

3. di notificare, a cura della Sezione Personale, il presente provvedimento al CUG, alle organizzazioni sindacali rappresentative del comparto e alla RSU;

4. di pubblicare il presente provvedimento sul BURP.

I sottoscritti attestano che il procedimento istruttorio loro affidato è stato espletato nel rispetto della vigente normativa regionale, nazionale ed europea e che il presente schema di provvedimento è predisposto da:

Responsabile E.Q. "Contrattazione e Relazioni sindacali"
Dott.ssa Rita De Pace

Dirigente del Servizio Reclutamento e Contrattazione
Dott. Pietro Lucca

Dirigente della Sezione Personale
Dott. Nicola Paladino

Il sottoscritto Direttore del Dipartimento Personale e Organizzazione non ravvisa la necessità di esprimere osservazioni sulla proposta di deliberazione ai sensi del combinato disposto degli articoli 18 e 20 del DPGR n. 22/2021.
Dott. Ciro Giuseppe Imperio

L'Assessore al Personale e Organizzazione
Giovanni Francesco Stea

**L A G I U N T A**

- Udita la relazione e la conseguente proposta dell'Assessore al Personale e Organizzazione;
- Viste le sottoscrizioni poste in calce alla proposta di deliberazione;
- A voti unanimi espressi nei modi di legge;

**D E L I B E R A**

per quanto esposto in narrativa che qui si intende integralmente riportato:

1. di prendere atto del Regolamento di funzionamento dell'Organismo Paritetico per l'Innovazione del personale del comparto che è allegato *sub* A) al presente provvedimento e ne costituisce parte integrante e sostanziale;

2. di notificare, a cura della Sezione Personale, il presente provvedimento a tutte le Strutture regionali;

3. di notificare, a cura della Sezione Personale, il presente provvedimento al CUG, alle organizzazioni sindacali rappresentative del comparto e alla RSU;

4. di pubblicare il presente provvedimento sul BURP.

**Il Segretario Generale della Giunta**
ANNA LOBOSCO

**Il Presidente della Giunta**
RAFFAELE PIEMONTESE

**ALLEGATO A**

**L'ORGANISMO PARITETICO PER L'INNOVAZIONE**
**PERSONALE DEL COMPARTO**

VISTO il decreto legislativo 30 marzo 2001, n. 165 recante "*Norme generali sull'ordinamento del lavoro alle dipendenze delle amministrazioni pubbliche*" e ss.mm.ii.;

VISTO il CCNL relativo al personale del comparto Funzioni Locali triennio 2019-2021 e, in particolare, l'articolo 6 concernente l'Organismo paritetico per l'Innovazione (OPI), chiamato a realizzare una modalità relazionale finalizzata al coinvolgimento partecipativo delle organizzazioni sindacali su tutto ciò che abbia una dimensione progettuale, complessa e sperimentale, di carattere organizzativo dell'Amministrazione;

CONSIDERATO il ruolo, le materie e i temi su cui l'OPI può attivare relazioni aperte e collaborative;

TENUTO CONTO della funzione propositiva nei confronti dell'Amministrazione e delle parti sindacali sugli argomenti su indicati e sulle materie di competenza della contrattazione integrativa;

VISTA la deliberazione della Giunta Regionale del 12 dicembre 2022, n. 1850 avente ad oggetto la costituzione dell'Organismo paritetico per l'Innovazione del personale del comparto;

VISTO l'articolo 6, comma 3, lett. d) del suddetto CCNL Funzioni locali secondo cui l'OPI adotta un regolamento che ne disciplina il funzionamento;

**adotta**
**il seguente Regolamento**

**REGOLAMENTO DELL'ORGANISMO PARITETICO PER L'INNOVAZIONE**

**ART. 1**
**Finalità**

1. Il presente Regolamento disciplina il funzionamento dell'Organismo paritetico per l'Innovazione (di seguito OPI) istituito ai sensi della vigente normativa contrattuale al fine di realizzare una modalità relazionale che assicuri il coinvolgimento partecipativo delle organizzazioni sindacali su tutto ciò che abbia una dimensione progettuale, complessa e sperimentale, di carattere organizzativo dell'Amministrazione.

**ART. 2**
**Compiti**

1. L'OPI, nell'ambito delle attività proprie della Regione Puglia, esercita compiti propositivi, consultivi e di verifica previsti dalla vigente normativa contrattuale. In particolare, l'OPI:
a) elabora proposte progettuali su attività che hanno un impatto sull'organizzazione e che presentano carattere innovativo, finalizzate al miglioramento dei servizi, alla promozione della legalità, della qualità del lavoro e del benessere organizzativo – anche con riferimento alle

politiche formative, al lavoro agile ed alla conciliazione dei tempi di vita e di lavoro – e, all'esito positivo dell'analisi di fattibilità, le trasmette alle parti negoziali della contrattazione integrativa, sulle materie di competenza di quest'ultima, o all'Amministrazione;
b) esamina le proposte di progetti e programmi formulate dall'Amministrazione, dai rappresentanti territoriali delle organizzazioni sindacali di categoria firmatarie del vigente CCNL o da gruppi di lavoratori, che presentino una dimensione progettuale, sperimentale e complessa per modalità e tempi di attuazione, di carattere organizzativo, pronunciandosi sulla loro fattibilità e comunicandone gli esiti ai soggetti proponenti;
c) svolge analisi, indagini e studi e, in relazione ai dati ricevuti sulle assenze del personale, può proporre, in presenza delle condizioni previste dall'articolo 70 del CCNL Funzioni locali triennio 2016-2018, misure finalizzate a conseguire obiettivi di miglioramento per disincentivare elevati tassi di assenza;
d) redige un report annuale sulle proprie attività.

2. L'OPI si riunisce almeno due volte l'anno e, comunque, ogni qualvolta l'Amministrazione o i rappresentanti territoriali delle organizzazioni sindacali di categoria firmatarie del vigente CCNL manifestino un'intenzione di progettualità organizzativa, innovativa, complessa, per modalità e tempi di attuazione, e sperimentale.

**ART. 3**
**Composizione**

1. L'OPI ha composizione paritetica ed è assicurata, se possibile, la presenza paritaria di entrambi i generi.
In particolare, l'Organismo è composto da:
- un/una componente designato/a da ciascuna delle organizzazioni sindacali di categoria firmatarie del vigente CCNL;
- un pari numero di rappresentanti dell'Amministrazione.

2. I componenti supplenti eventualmente designati partecipano con diritto di voto alle riunioni dell'OPI in caso di assenza o impedimento dei titolari. Gli stessi possono partecipare alle sedute anche in presenza dei titolari, ma senza diritto di voto.
I componenti supplenti possono altresì partecipare a pieno titolo ad eventuali gruppi di lavoro.

**ART. 4**
**Durata in carica e cessazione dell'incarico**

1. L'OPI ha durata triennale e i suoi componenti continuano a svolgere le funzioni fino alla nomina del nuovo Organismo.

2. Tutti gli incarichi possono essere rinnovati una sola volta.

3. Ciascun componente dell'OPI cessa dalla carica al verificarsi di una delle seguenti ipotesi:
- cessazione del rapporto di lavoro per i componenti di parte pubblica e revoca dell'incarico sindacale per i componenti di parte sindacale;
- decadenza, in caso di assenza senza giustificato motivo ad almeno 3 (tre) riunioni consecutive;

- dimissioni volontarie motivate, presentate all'OPI e all'Amministrazione o alle organizzazioni sindacali, di cui l'Organismo prende atto alla prima seduta utile.

4. Il componente cessato dalla carica per una delle ragioni sopra indicate è sostituito con le medesime modalità previste per la nomina dell'Organismo; nelle more, quest'ultimo opera in composizione ridotta.

**ART. 5**
**Nomina e compiti del Presidente**

1. L'OPI provvede alla nomina di un Presidente che lo rappresenti, coordini e garantisca il regolare svolgimento delle attività di competenza e che si relazioni all'Amministrazione.

2. Il Presidente è nominato per un triennio tra i componenti effettivi dell'OPI che decide a maggioranza assoluta degli aventi diritto. Con le medesime modalità, l'OPI può nominare un Vice Presidente.

3. Spetta al Presidente:
- individuare uno o più componenti con funzioni di segreteria;
- valutare l'opportunità di istituire gruppi di lavoro per lo svolgimento di specifici compiti;
- disporre la convocazione delle riunioni, stabilendo il relativo ordine del giorno, anche sulla base delle indicazioni dei componenti;
- assicurare i rapporti con l'Amministrazione anche attraverso la comunicazione delle iniziative poste in essere dall'OPI o dei progetti e programmi proposti all'OPI;
- trasmettere all'Amministrazione le richieste di dati e di documenti relativi alle materie oggetto di informazione di cui al comma 2 del successivo articolo 10;
- vigilare sul rispetto delle deliberazioni assunte dall'Organismo.

**ART. 6**
**Compiti della Segreteria**

1. I componenti individuati con funzioni di segreteria provvedono a:
- inviare la convocazione delle riunioni a mezzo posta elettronica ai componenti effettivi e supplenti unitamente all'eventuale materiale relativo all'ordine del giorno;
- redigere il verbale di ogni seduta, precisando, in caso di deliberazioni, il numero dei presenti, il numero dei votanti e quello degli eventuali astenuti e curare la relativa trasmissione a tutti i componenti dell'Organismo, sia titolari che supplenti;
- assicurare la tenuta di tutta la documentazione riguardante l'Organismo.

**ART. 7**
**Compiti dei componenti**

1. I componenti dell'OPI:
- partecipano alle sedute e comunicano tempestivamente alla Segreteria e al proprio supplente, possibilmente entro 2 (due) giorni dal ricevimento della convocazione ordinaria, gli eventuali impedimenti alla partecipazione;
- partecipano ai gruppi di lavoro, eventualmente costituiti;

- segnalano specifici argomenti da inserire nell'ordine del giorno.

**ART. 8**
**Modalità di funzionamento**

1. L'OPI si riunisce in convocazione ordinaria almeno due volte all'anno e comunque ogni qualvolta vengano presentati dall'Amministrazione, dai rappresentanti territoriali delle organizzazioni sindacali di categoria firmatarie del vigente CCNL o da gruppi di lavoratori progetti e programmi che rientrano nella competenza del medesimo Organismo ai sensi dell'articolo 1 del presente Regolamento.
La convocazione è effettuata almeno 7 (sette) giorni prima della data stabilita per la riunione.

2. Il Presidente convoca l'OPI in via straordinaria qualora lo ritenga necessario per lo svolgimento di attività urgenti, per l'adozione di particolari iniziative in cui l'Organismo è coinvolto o laddove ne faccia richiesta almeno la metà dei suoi componenti effettivi.
In tal caso, la convocazione è effettuata almeno 3 (tre) giorni prima della data stabilita per la riunione, corredata della eventuale documentazione da esaminare in fase di seduta.

3. Il Presidente convoca l'OPI altresì laddove ne faccia richiesta almeno la metà dei suoi componenti effettivi.

4. Le riunioni si svolgono, di norma, durante l'orario di lavoro e, ai fini della loro validità, occorre la presenza della metà più uno del numero dei componenti effettivi.
In via preliminare, il Presidente verifica le presenze e, laddove accerti che non sussiste il numero legale, dichiara invalida la seduta. In presenza del numero legale, si procede all'approvazione dell'ordine del giorno, alla trattazione degli argomenti ivi indicati e alle eventuali votazioni ai fini della decisione.

5. Le decisioni sono assunte a maggioranza semplice del numero dei componenti dell'OPI, con voto palese. Le deliberazioni approvate sono inoltrate all'Amministrazione anche per gli eventuali successivi adempimenti di competenza.

6. In relazione ad ogni seduta, il Segretario redige il verbale in forma sintetica, riportando l'indicazione dei presenti, l'ordine del giorno, gli argomenti trattati, le decisioni assunte e, se richiesto, le eventuali posizioni difformi o dichiarazioni espresse dai partecipanti.
Il predetto verbale si intende approvato qualora non pervengano osservazioni da parte dei componenti entro 5 (cinque) giorni successivi al relativo invio. Qualora il Presidente ritenga che le osservazioni presentate necessitino di approvazione da parte dell'Organismo, ne dispone la convocazione entro i successivi 30 (trenta) giorni, o comunque entro 5 (cinque) giorni qualora ricorrano motivi di urgenza.

7. Al fine di svolgere attività di informazione e di comunicazione, l'OPI provvede all'attivazione di una casella di posta elettronica dedicata.

ALLEGATO A

**ART. 9**
**Gruppi di lavoro**

1. Ai fini dello svolgimento di specifici compiti e della realizzazione di particolari obiettivi, il Presidente può creare all'interno dell'Organismo gruppi di lavoro, designando il relativo responsabile con funzioni di relatore.

**ART. 10**
**Rapporti con l'Amministrazione**

1. L'OPI collabora con l'Amministrazione in modo da assicurare il costante e reciproco aggiornamento sui temi di propria competenza.

2. L'OPI può richiedere, per il tramite del Presidente, con cadenza semestrale, in quanto oggetto di informazione, i dati e i documenti inerenti alle ore di lavoro straordinario e supplementare del personale a tempo parziale, al monitoraggio sull'utilizzo della Banca delle ore, all'utilizzo dei contratti a tempo determinato e dei contratti di somministrazione a tempo determinato, alle assenze di personale nonché all'affidamento a soggetti terzi di attività dell'ente in assenza di trasferimento del personale.

3. L'OPI trasmette le proprie informazioni, pareri e progetti alle parti della contrattazione collettiva integrativa.

**ART. 11**
**Collaborazioni**

1. Su richiesta del Presidente è possibile la convocazione di sedute di lavoro congiunto con il Comitato Unico di Garanzia (CUG) della Regione Puglia ai fini della trattazione di questioni e dell'esame di proposte afferenti alle politiche formative, al lavoro agile e alla conciliazione dei tempi di vita e di lavoro, alla prevenzione dello stress lavorativo correlato e fenomeni di burn out nonché per ogni altra questione di cui consideri necessaria una trattazione congiunta.

2. L'OPI, inoltre, può:

- promuovere incontri con gruppi di lavoro, singoli dipendenti, organi di vertice dell'Amministrazione ed esperti esterni all'Organismo;
- avvalersi dell'apporto di uffici dell'Amministrazione;
- promuovere indagini, studi, ricerche, seminari anche in collaborazione con altri Enti, Istituti e Comitati aventi finalità analoghe;
- attivarsi per convocare sedute di lavoro congiunte con altri Organismi Paritetici e/o raccordarsi con altri soggetti esterni, nazionali e internazionali.

**ART. 12**
**Trattamento dei dati personali – Obbligo di riservatezza**

1. Le informazioni e i documenti assunti dall'Organismo nell'esercizio delle sue funzioni devono essere utilizzati nel rispetto della normativa vigente in materia di protezione dei dati personali ai sensi del Regolamento UE 2016/679 e del D. Lgs. n. 196/2003 e ss.mm.ii.

ALLEGATO A

**ART. 13**
**Validità e modifiche del Regolamento**

1. Il presente Regolamento è approvato a maggioranza assoluta del numero dei componenti aventi diritto al voto.

2. Il presente Regolamento è recepito con apposita deliberazione della Giunta Regionale ed entra in vigore il giorno successivo all'adozione della predetta deliberazione.

3. Il presente Regolamento può essere modificato su proposta di uno o più componenti. Eventuali modifiche sono approvate con la medesima procedura di cui ai commi 1 e 2.

Nicola Paladino
12.05.2023
09:49:11
GMT+01:00

DELIBERAZIONE DELLA GIUNTA REGIONALE 22 maggio 2023, n. 701

**PRESA D'ATTO DEL REGOLAMENTO ADOTTATO DALL'ORGANISMO PARITETICO PER L'INNOVAZIONE DELLA DIRIGENZA AI SENSI DELL'ARTICOLO 6, LETTERA D) DEL CCNL DEL PERSONALE DELL'AREA DELLE FUNZIONI LOCALI TRIENNIO 2016-2018.**

L'Assessore al Personale e Organizzazione Giovanni Francesco Stea, sulla base delle risultanze dell'istruttoria espletata dalla titolare della P.O. "Contrattazione e Relazioni Sindacali" confermata dal dirigente del Servizio Reclutamento e Contrattazione e dal dirigente della Sezione Personale, riferisce quanto segue.

**Visti:**

- la deliberazione della Giunta Regionale del 15 settembre 2021, n. 1466 recante l'approvazione della "*Strategia regionale per la parità di genere, denominata "Agenda di Genere"*;
- la deliberazione della Giunta Regionale del 07 marzo 2022, n. 302 recante "*Valutazione di Impatto di Genere. Sistema di gestione e di monitoraggio*";
- la deliberazione della Giunta Regionale del 27 marzo 2023, n. 383 concernente "*Valutazione di impatto di genere. Sistema di gestione e di monitoraggio. Presa d'atto del REPORT Valutazione di impatto di genere (VIG). Implementazione degli atti sottoposti a monitoraggio ed avvio nuova fase sperimentale*";
- l'articolo 6, del Contratto Collettivo Nazionale del Lavoro (CCNL) relativo al personale dell'Area delle Funzioni locali triennio 2016-2018, sottoscritto in data 17 dicembre 2020;
- la deliberazione della Giunta Regionale del 18 gennaio 2023, n. 4 avente ad oggetto la "*Costituzione dell'Organismo Paritetico per l'Innovazione ai sensi dell'articolo 6, del CCNL del personale dell'Area delle Funzioni locali sottoscritto in data 17 dicembre 2020*".

**Premesso che:**

- in attuazione dell'articolo 6 del CCNL dell'Area delle Funzioni locali del 17 dicembre 2020, la Regione Puglia ha istituito l'Organismo Paritetico per l'Innovazione per il personale dell'Area Dirigenza con deliberazione della Giunta Regionale del 18 gennaio 2023, n. 4;
- ai sensi dell'articolo 6, lettera d) del predetto CCNL dell'Area delle Funzioni locali l'Organismo Paritetico può adottare un regolamento che ne disciplini il funzionamento.

**Dato atto che:**

- in data 5 maggio 2023, l'Organismo Paritetico per l'Innovazione per il personale dell'Area Dirigenza ha trasmesso alla Sezione Personale il proprio Regolamento di funzionamento adottato in data 27 aprile 2023.

Per quanto innanzi riportato, sussistono i presupposti di fatto e di diritto per procedere alla formale presa d'atto del Regolamento di funzionamento adottato dall'Organismo paritetico per l'innovazione per il personale dell'Area Dirigenza ai sensi dell'articolo 6, lettera d) del CCNL per il personale dell'Area delle Funzioni Locali triennio 2016-2018, sottoscritto in data 17 dicembre 2020.

**Garanzie di riservatezza**

La pubblicazione sul BURP, nonché la pubblicazione all'Albo o sul sito istituzionale, salve le garanzie previste dalla legge n. 241/1990 in tema di accesso ai documenti amministrativi, avviene nel rispetto della tutela della riservatezza dei cittadini secondo quanto disposto dal Regolamento UE n. 679/2016 in materia di protezione dei dati personali, nonché dal D.Lgs. n. 196/2003 ss.mm.ii., ed ai sensi del vigente Regolamento regionale n. 5/2006 per il trattamento dei dati sensibili e giudiziari, in quanto applicabile. Ai fini della pubblicità legale, il presente provvedimento è stato redatto in modo da evitare la diffusione di dati personali identificativi non necessari ovvero il riferimento alle particolari categorie di dati previste dagli articoli 9 e 10 del succitato Regolamento UE.

| **Valutazione di impatto di genere** |
|---|
| La presente deliberazione è stata sottoposta a Valutazione di Impatto di genere ai sensi della D.G.R. n. 302 del 07/03/2022.<br>L'impatto di genere stimato risulta:<br>☐ *diretto*<br>☐ *indiretto*<br>x *neutro* |

**COPERTURA FINANZIARIA AI SENSI DEL D.LGS. N. 118/2011 E SS.MM.II.**

La presente deliberazione non comporta implicazioni, dirette e/o indirette, di natura economico-finanziaria e/o patrimoniale e dalla stessa non deriva alcun onere a carico del bilancio regionale.

Il presente provvedimento è di competenza della Giunta Regionale ai sensi dell'articolo 4, comma 4, lettera k) della legge regionale 4 febbraio 1997, n. 7 e dell'articolo 6 del CCNL relativo al personale dell'Area delle Funzioni locali triennio 2016-2018 sottoscritto in data 17 dicembre 2020.

L'Assessore relatore, Giovanni Francesco Stea, sulla base delle risultanze istruttorie come innanzi illustrate, propone alla Giunta Regionale:

1. di prendere atto del Regolamento di funzionamento dell'Organismo Paritetico per l'Innovazione del personale dell'Area Dirigenza che è allegato *sub* A) al presente provvedimento e ne costituisce parte integrante e sostanziale;

2. di notificare, a cura della Sezione Personale, il presente provvedimento a tutte le Strutture regionali;

3. di notificare, a cura della Sezione Personale, il presente provvedimento al CUG e alle organizzazioni sindacali rappresentative della Dirigenza;

4. di pubblicare il presente provvedimento sul BURP.

I sottoscritti attestano che il procedimento istruttorio loro affidato è stato espletato nel rispetto della vigente normativa regionale, nazionale ed europea e che il presente schema di provvedimento è predisposto da:

Responsabile E.Q. "Contrattazione e Relazioni sindacali"
Dott.ssa Rita De Pace

Dirigente del Servizio Reclutamento e Contrattazione
Dott. Pietro Lucca

Dirigente della Sezione Personale
Dott. Nicola Paladino

Il sottoscritto Direttore del Dipartimento Personale e Organizzazione non ravvisa la necessità di esprimere osservazioni sulla proposta di deliberazione ai sensi del combinato disposto degli articoli 18 e 20 del DPGR n. 22/2021.
Dott. Ciro Giuseppe Imperio

L'Assessore al Personale e Organizzazione
Giovanni Francesco Stea

**L A G I U N T A**

- Udita la relazione e la conseguente proposta dell'Assessore al Personale e Organizzazione;
- Viste le sottoscrizioni poste in calce alla proposta di deliberazione;
- A voti unanimi espressi nei modi di legge;

**D E L I B E R A**

per quanto esposto in narrativa che qui si intende integralmente riportato:

1. di prendere atto del Regolamento di funzionamento dell'Organismo Paritetico per l'Innovazione del personale dell'Area Dirigenza che è allegato *sub* A) al presente provvedimento e ne costituisce parte integrante e sostanziale;

2. di notificare, a cura della Sezione Personale, il presente provvedimento a tutte le Strutture regionali;

3. di notificare, a cura della Sezione Personale, il presente provvedimento al CUG e alle organizzazioni sindacali rappresentative della Dirigenza;

4. di pubblicare il presente provvedimento sul BURP.

**Il Segretario Generale della Giunta**
ANNA LOBOSCO

**Il Presidente della Giunta**
RAFFAELE PIEMONTESE

Allegato A

**ORGANISMO PARITETICO PER L'INNOVAZIONE**
**PERSONALE DELL'AREA DELLE FUNZIONI LOCALI**

VISTO il decreto legislativo 30 marzo 2001, n. 165 recante "*Norme generali sull'ordinamento del lavoro alle dipendenze delle amministrazioni pubbliche*" e ss.mm.ii.;

VISTO il CCNL relativo al personale dell'Area delle Funzioni Locali triennio 2016-2018 e, in particolare, l'articolo 6 concernente l'Organismo paritetico per l'Innovazione (OPI), chiamato a realizzare una modalità relazionale finalizzata al coinvolgimento partecipativo delle organizzazioni sindacali di categoria titolari della contrattazione integrativa su tutto ciò che abbia una dimensione progettuale, complessa e sperimentale, di carattere organizzativo dell'Amministrazione;

CONSIDERATO il ruolo, le materie e i temi su cui l'OPI può attivare relazioni aperte e collaborative; su progetti di organizzazione, innovazione e miglioramento dei servizi, anche con riferimento al lavoro agile, alle politiche formative e allo stress da lavoro correlato;

TENUTO CONTO della funzione propositiva nei confronti dell'Amministrazione e delle parti sindacali sugli argomenti su indicati e sulle materie di competenza della contrattazione integrativa;

VISTA la deliberazione della Giunta Regionale del 4 gennaio 2023, n. 4 avente ad oggetto la costituzione dell'Organismo paritetico per l'Innovazione del personale dell'Area delle Funzioni locali;

VISTO l'articolo 6, comma 3, lett. d) del suddetto CCNL dell'Area delle Funzioni locali secondo cui l'OPI può adottare un regolamento che ne disciplina il funzionamento;

**adotta**
**il seguente Regolamento**

**REGOLAMENTO DELL'ORGANISMO PARITETICO PER L'INNOVAZIONE**

**ART. 1**
**Finalità**

1. Il presente Regolamento disciplina il funzionamento dell'Organismo paritetico per l'Innovazione (di seguito OPI) istituito ai sensi della vigente normativa contrattuale al fine di realizzare una modalità relazionale che assicuri il coinvolgimento partecipativo delle organizzazioni sindacali su tutto ciò che abbia una dimensione progettuale, complessa e sperimentale, di carattere organizzativo dell'Amministrazione.

**ART. 2**
**Compiti**

1. L'OPI, nell'ambito delle attività proprie della Regione Puglia, esercita compiti propositivi, consultivi e di verifica previsti dalla vigente normativa contrattuale. In particolare, l'OPI:

a) elabora proposte progettuali di organizzazione, innovazione e miglioramento dei servizi – anche con riferimento al lavoro agile, alle politiche formative, allo stress da lavoro correlato – e, all'esito positivo dell'analisi di fattibilità, le trasmette alle parti negoziali della contrattazione integrativa, sulle materie di competenza di quest'ultima, o all'Amministrazione;
b) esamina le proposte formulate dall'Amministrazione e dai rappresentanti territoriali delle organizzazioni sindacali di categoria firmatarie del vigente CCNL che presentino una dimensione progettuale, sperimentale e complessa per modalità e tempi di attuazione, di carattere organizzativo, pronunciandosi sulla loro fattibilità;
c) svolge analisi sui dati delle assenze del personale e propone misure per disincentivare elevati tassi di assenza in presenza delle condizioni previste dall'articolo 29 del CCNL Area Funzioni Locali triennio 2016-2018.

2. L'OPI si riunisce almeno due volte l'anno e, comunque, ogni qualvolta l'Amministrazione o i rappresentanti territoriali delle organizzazioni sindacali di categoria firmatarie del vigente CCNL manifestino un'intenzione di progettualità organizzativa, innovativa, complessa, per modalità e tempi di attuazione, e sperimentale.

**ART. 3**
**Composizione**

1. L'OPI ha composizione paritetica ed è assicurata, se possibile, la presenza paritaria di entrambi i generi.
In particolare, l'Organismo è composto da:
- un/una componente designato/a da ciascuna delle organizzazioni sindacali di categoria firmatarie del vigente CCNL;
- un pari numero di rappresentanti dell'Amministrazione.

2. I componenti supplenti eventualmente designati partecipano con diritto di voto alle riunioni dell'OPI in caso di assenza o impedimento dei titolari. Gli stessi possono partecipare alle sedute anche in presenza dei titolari, ma senza diritto di voto.
I componenti supplenti possono altresì partecipare a pieno titolo ad eventuali gruppi di lavoro.

**ART. 4**
**Durata in carica e cessazione dell'incarico**

1. L'OPI ha durata triennale e i suoi componenti continuano a svolgere le funzioni fino alla nomina del nuovo Organismo.

2. Tutti gli incarichi possono essere rinnovati una sola volta.

3. Ciascun componente dell'OPI cessa dalla carica al verificarsi di una delle seguenti ipotesi:
- cessazione del rapporto di lavoro per i componenti di parte pubblica e revoca dell'incarico sindacale per i componenti di parte sindacale;
- decadenza, in caso di assenza senza giustificato motivo ad almeno 3 (tre) riunioni consecutive;
- dimissioni volontarie motivate, presentate all'OPI e all'Amministrazione o alle organizzazioni sindacali, di cui l'Organismo prende atto alla prima seduta utile.

4. Il componente cessato dalla carica per una delle ragioni sopra indicate è sostituito con le medesime modalità previste per la nomina dell'Organismo; nelle more, quest'ultimo opera in composizione ridotta.

**ART. 5**
**Nomina e compiti del Presidente**

1. L'OPI provvede alla nomina di un Presidente che lo rappresenti, coordini e garantisca il regolare svolgimento delle attività di competenza e che si relazioni all'Amministrazione.

2. Il Presidente è nominato a cadenza annuale tra i componenti effettivi dell'OPI che decide a maggioranza assoluta degli aventi diritto, assicurando la turnazione e l'alternanza tra i designati delle organizzazioni sindacali e i rappresentanti dell'Amministrazione.
Con le medesime modalità, l'OPI può nominare un Vice Presidente.

3. Spetta al Presidente:
- individuare eventualmente un funzionario al quale affidare i compiti di segreteria;
- valutare l'opportunità di istituire gruppi di lavoro per lo svolgimento di specifici compiti;
- disporre la convocazione delle riunioni, stabilendo il relativo ordine del giorno, anche sulla base delle indicazioni dei componenti;
- assicurare i rapporti con l'Amministrazione anche attraverso la comunicazione delle iniziative poste in essere dall'OPI;
- trasmettere all'Amministrazione le richieste di dati e di documenti relativi alle materie oggetto di informazione riportate al comma 2 del successivo articolo 10;
- vigilare sul rispetto delle deliberazioni assunte dall'Organismo.

**ART. 6**
**Compiti della Segreteria**

1. Nell'ambito delle funzioni di segreteria rientrano i seguenti compiti:
- inviare la convocazione delle riunioni a mezzo posta elettronica ai componenti effettivi e supplenti unitamente all'eventuale materiale relativo all'ordine del giorno;
- redigere il verbale di ogni seduta, precisando, in caso di deliberazioni, il numero dei presenti, il numero dei votanti e quello degli eventuali astenuti e curare la relativa trasmissione a tutti i componenti dell'Organismo, sia titolari che supplenti;
- assicurare la tenuta di tutta la documentazione riguardante l'Organismo.

**ART. 7**
**Compiti dei componenti**

1. I componenti dell'OPI:
- partecipano alle sedute e comunicano tempestivamente alla Segreteria e al proprio supplente, possibilmente entro 2 (due) giorni dal ricevimento della convocazione ordinaria, gli eventuali impedimenti alla partecipazione;
- partecipano ai gruppi di lavoro, eventualmente costituiti;
- segnalano specifici argomenti da inserire nell'ordine del giorno.

**ART. 8**
**Modalità di funzionamento**

1. L'OPI si riunisce in convocazione ordinaria almeno due volte all'anno e comunque ogni qualvolta vengano presentate dall'Amministrazione o dai rappresentanti territoriali delle organizzazioni sindacali di categoria firmatarie del vigente CCNL proposte di sua competenza ai sensi dell'articolo 1 del presente Regolamento.
La convocazione è effettuata almeno 7 (sette) giorni prima della data stabilita per la riunione.

2. Il Presidente convoca l'OPI in via straordinaria qualora lo ritenga necessario per lo svolgimento di attività urgenti, per l'adozione di particolari iniziative in cui l'Organismo è coinvolto o laddove ne faccia richiesta almeno la metà dei suoi componenti effettivi.
In tal caso, la convocazione è effettuata almeno 3 (tre) giorni prima della data stabilita per la riunione.

3. Le riunioni si svolgono, di norma, durante l'orario di lavoro e, ai fini della loro validità, occorre la presenza della metà più uno del numero dei componenti effettivi.
In via preliminare, il Presidente verifica le presenze e, laddove accerti che non sussiste il numero legale, dichiara invalida la seduta. In presenza del numero legale, si procede all'approvazione dell'ordine del giorno, alla trattazione degli argomenti ivi indicati e alle eventuali votazioni ai fini della decisione.

4. Le decisioni sono assunte a maggioranza semplice del numero dei componenti dell'OPI, con voto palese. Le deliberazioni approvate sono inoltrate all'Amministrazione anche per gli eventuali successivi adempimenti di competenza.

5. In relazione ad ogni seduta, il Segretario redige il verbale in forma sintetica, riportando l'indicazione dei presenti, l'ordine del giorno, gli argomenti trattati, le decisioni assunte e, se richiesto, le eventuali posizioni difformi o dichiarazioni espresse dai partecipanti.
Il predetto verbale si intende approvato qualora non pervengano osservazioni da parte dei componenti entro 5 (cinque) giorni successivi al relativo invio. Qualora il Presidente ritenga che le osservazioni presentate necessitino di approvazione da parte dell'Organismo, ne dispone la convocazione entro i successivi 30 (trenta) giorni, o comunque entro 5 (cinque) giorni qualora ricorrano motivi di urgenza.

6. Al fine di svolgere attività di informazione e di comunicazione, l'OPI provvede all'attivazione di una casella di posta elettronica certificata e di una casella di posta elettronica ordinaria.

**ART. 9**
**Gruppi di lavoro**

1. Ai fini dello svolgimento di specifici compiti e della realizzazione di particolari obiettivi, il Presidente può creare all'interno dell'Organismo gruppi di lavoro, designando il relativo responsabile con funzioni di relatore.

**ART. 10**
**Rapporti con l'Amministrazione**

1. L'OPI collabora con l'Amministrazione in modo da assicurare la costante e reciproca informazione sui temi di propria competenza.

2. L'OPI, per il tramite del Presidente, può richiedere, in quanto oggetto di informazione, dati sugli andamenti occupazionali del personale e sulle assenze di tutto il personale, anche in serie storica.

3. L'OPI trasmette le proprie informazioni, pareri e progetti alle parti della contrattazione collettiva integrativa.

**ART. 11**
**Collaborazioni**

1. Su richiesta del Presidente è possibile la convocazione di sedute di lavoro congiunto con il Comitato Unico di Garanzia (CUG) della Regione Puglia ai fini della trattazione di questioni e dell'esame di proposte afferenti alle politiche formative, al lavoro agile e alla conciliazione dei tempi di vita e di lavoro, alla prevenzione dello stress lavorativo correlato e fenomeni di burn out nonché per ogni altra questione di cui consideri necessaria una trattazione congiunta.

2. L'OPI, inoltre, può:

- promuovere incontri con gruppi di lavoro, singoli dipendenti, organi di vertice dell'Amministrazione ed esperti esterni all'Organismo;
- avvalersi dell'apporto di uffici dell'Amministrazione;
- promuovere indagini, studi, ricerche, seminari anche in collaborazione con altri Enti, Istituti e Comitati aventi finalità analoghe;
- attivarsi per convocare sedute di lavoro congiunte con altri Organismi Paritetici e/o raccordarsi con altri soggetti esterni, nazionali e internazionali.

**ART. 12**
**Trattamento dei dati personali – Obbligo di riservatezza**

1. Le informazioni e i documenti assunti dall'Organismo nell'esercizio delle sue funzioni devono essere utilizzati nel rispetto della normativa vigente in materia di protezione dei dati personali ai sensi del Regolamento UE 2016/679 e del D. Lgs. n. 196/2003 e ss.mm.ii.

**ART. 13**
**Validità e modifiche del Regolamento**

1. Il presente Regolamento è approvato a maggioranza assoluta del numero dei componenti aventi diritto al voto.

2. Il presente Regolamento è recepito con apposita deliberazione della Giunta Regionale ed entra in vigore il giorno successivo all'adozione della predetta deliberazione.

3. Il presente Regolamento può essere modificato su proposta di uno o più componenti. Eventuali modifiche sono approvate con la medesima procedura di cui ai commi 1 e 2.

Nicola Paladino
12.05.2023
09:49:11
GMT+01:00

DELIBERAZIONE DELLA GIUNTA REGIONALE 22 maggio 2023, n. 702

**Espressione intesa regionale, art. 57, comma 2 del d.l. 9 febbraio 2012, n. 5, convertito nella legge 4 aprile 2012, n. 35 - Procedimento di autorizzazione alla variazione di oltre il 30% della capacità complessiva di stoccaggio del deposito di oli minerali "Brindisi Sud", all'interno della Centrale Termoelettrica "Federico II" loc. Cerano - Brindisi - ENEL PRODUZIONE S.p.A..**

L'Assessore allo Sviluppo Economico, Alessandro Delli Noci, sulla base dell'istruttoria espletata dal Funzionario istruttore e confermata dalla Dirigente della "Sezione Promozione del Commercio, Artigianato e Internazionalizzazione delle Imprese" congiuntamente alla Dirigente della Sezione "Transizione Energetica", riferisce quanto segue.

**Premesso che:**

- La legge 23 agosto 2004, n. 239, nel definire le competenze tra Stato e regioni secondo il nuovo ordinamento delineato dalla legge costituzionale n. 3/2001, di modifica del titolo V della Costituzione, all'articolo 1, comma 56, sottopone a regimi autorizzativi le procedure per l'installazione e la modifica di impianti di lavorazione o di deposito di oli minerali.
- La medesima legge 239/2004, all'art. 1, comma 7, lett. i) riserva allo Stato l'individuazione delle infrastrutture e degli insediamenti energetici ritenuti strategici al fine di garantire, fra l'altro, la sicurezza e il contenimento dei costi dell'approvvigionamento energetico del paese, e demanda alle Regioni le funzioni amministrative in materia di stabilimenti di stoccaggio e distribuzione di oli minerali non espressamente riservate al lo Stato.
- Con gli articoli 57 e 57 bis, del decreto-legge 9 febbraio 2012, n. 5, convertito con modificazioni dalla legge 4 aprile 2012, n. 35, recante *"Disposizioni urgenti in materia di semplificazione e di sviluppo - Disposizioni per le infrastrutture energetiche strategiche",* lo Stato ha individuato le infrastrutture e gli insediamenti strategici, includendo tra questi le seguenti tipologie di impianti:
  - gli stabilimenti di lavorazione e di stoccaggio di oli minerali;
  - i depositi costieri di oli minerali come definiti dall'art. 52 del Codice della Navigazione;
  - i depositi di carburante per aviazione siti all'interno dei sedimi aeroportuali;
  - i depositi di stoccaggio di prodotti petroliferi, ad esclusione del gpl, di capacità autorizzata non inferiore a metri cubi 10.000;
  - i depositi di stoccaggio di gpl di capacità autorizzata non inferiore a tonnellate 200.
- In relazione alle suddette tipologie di impianto il citato d.l. 5/2012 ha stabilito che le autorizzazioni previste dall'art. 1, comma 56, della legge 23 agosto 2004, n. 239, sono rilasciate dal Ministero dello Sviluppo Economico, (ora Ministero dell'Ambiente e Sicurezza Energetica), di concerto con il Ministero delle Infrastrutture e del Trasporti, d'intesa con le Regioni interessate, a seguito di un procedimento unico svolto nel rispetto dei principi di semplificazione di cui alla legge 7 agosto 1990, n. 241. All'esito della fase istruttoria del procedimento autorizzatorio di competenza statale, il Ministero trasmette alla Regione interessata la determinazione conclusiva positiva del procedimento, richiedendo l'espressione dell'intesa regionale sopra citata.
- Per effetto delle sopra richiamate disposizioni normative, all'interno del procedimento autorizzatorio di competenza statale, come stabilito dalla consolidata giurisprudenza della Corte Costituzionale (rilevano, in tal senso, le sentenze n. 179 dell'11 luglio 2012, n. 39 del 15 marzo 2013, n. 110 del 20 maggio 2016 e n. 251 del 25 novembre 2016), l'intesa regionale costituisce espressione del principio costituzionale di leale collaborazione tra le amministrazioni e attribuisce alle Regioni un ruolo di rilievo nell'esercizio, da parte dello Stato o degli enti locali, delle funzioni amministrative che investono competenze regionali

- Nel caso di specie, l'intesa prevista dal legislatore statale sarà, quindi, circoscritta alla valutazione in merito alla rispondenza dell'emanando provvedimento statale di autorizzazione alle politiche regionali di settore, nonché alla compatibilità degli interventi con la programmazione urbanistica, ambientale ed energetica.
- La valenza strategico programmatoria della succitata intesa viene, inoltre, confermata dalla circostanza che la stessa è espressa dall'organo di governo con deliberazione di Giunta Regionale.

**Dato atto che:**

- Con riferimento al procedimento in oggetto l'ENEL PRODUZIONE S.p.A. con istanza del 28 ottobre 2021, presentata al Ministero dello Sviluppo Economico (ora Ministero dell'Ambiente e della Sicurezza Energetica), ha chiesto di essere autorizzata alla variazione di oltre il 30% della capacità complessiva di stoccaggio autorizzata nel deposito di oli minerali sito all' interno della Centrale Termoelettrica "Federico II" — Brindisi Sud — località Cerano, attraverso la dismissione di parte dei serbatoi e di un oleodotto di collegamento, come specificatamente indicato nella relazione tecnica e documentazione inviata a corredo dell'istanza, nella quale è descritta la riduzione della capacità di stoccaggio del deposito a 1787.30 mc. con la dismissione dei seguenti serbatoi e oleodotti:

  **1 - <u>Dismissioni:</u>**
  - 1 serbatoio metallico f.t. da 111. 126 mc autorizzato allo stoccaggio di olio combustibile;
  - 1 serbatoio metallico f.t. da 55.535 mc autorizzato allo stoccaggio di olio combustibile;
  - 2 serbatoi metallici f.t. da 103 mc autorizzato allo stoccaggio di additivi;
  - 1 serbatoio metallico f.t. da 4.000 mc flussante oleodotto deposito Brindisi Sud;
  - 1 serbatoio metallico f.t. da 4.000 mc flussante oleodotto deposito Brindisi Nord;
  - 1 serbatoio metallico f.t. da 33 mc autorizzato allo stoccaggio di olio esausto;

  2 - **<u>Riduzione della capacità autorizzata per i seguenti serbatoi:</u>**
  - 1 serbatoio metallico f.t. da 1950 mc autorizzato allo stoccaggio di gasolio, sarà ridotto a volume utile di 1280 mc.;

  **3 - <u>Dismissione dell'oleodotto</u>** da 16" di diametro e 12 km di lunghezza per una volumetria pari a 141 1,868 mc. di collegamento tra i depositi oli di Brindisi Sud e Brindisi Nord.

  I serbatoi da 55.535 mc. e da 111.126 mc. saranno destinati ad altro uso ovvero lo stoccaggio di acque industriali, previa esecuzione delle necessarie modifiche impiantistiche.

**Tenuto conto che:**

- Con nota n. 0039165 del 28 dicembre 2021, il Dicastero competente ha dato avvio al procedimento autorizzatorio indicendo apposita Conferenza di Servizi in forma semplificata ed in modalità asincrona, ai sensi dell'art. 14-bis della Legge 7 agosto 1990, n. 241, come dal ultimo modificata dal D.lgs 30 giugno 2016, n. 127, invitando le Amministrazioni e gli Enti coinvolti nel procedimento ad esaminare il progetto di fattibilità inoltrato dalla Società proponente nonché ad esprimere le proprie determinazioni relative alla decisione oggetto della Conferenza.
- Con nota prot. n. 0000775 dell'Il gennaio 2022 il Ministero della Cultura, Direzione generale Archeologia Belle Arti e paesaggio, ha comunicato la competenza della Soprintendenza Archeologia belle arti e paesaggio relativamente alle opere in argomento.
- Con nota prot. n. 0001297 del 12 gennaio 2022 il Ministero dell'Interno, Dipartimento dei Vigili del fuoco — Direzione Regionale Puglia, ha comunicato di aver ricevuto dal Gestore la notifica, ai sensi dell'art. 13 del D. Lgs 24 giugno 2015, n. 105, (giusta notifica n. 3494 approvata da ISPRA con prof. n. 51260 del 29''9' 2021) della non assoggettabilità dello stabilimento (individuando con cod. NR055) agli obblighi connessi

con l'applicazione del decreto medesimo, richiedendone la cancellazione dall'inventario nazionale delle attività a rischio di incidente rilevante. Detto condizione è stata verificata con sopralluogo effettuato in data 5.11.2021 dal gruppo di lavoro già incaricato dell'istruttoria tecnica relativa al procedimento di valutazione del Rapporto di Sicurezza ed. 2021 (art 17 del D.Lgs 105/2015), concluso con la nota prot. n. 29115 del 17.11.2021.

- L'attività resta comunque soggetta agli obblighi connessi con l 'applicazione del D.P. R. 1agosto 2011, n. 151 (prevenzione incendi) ricadenti sotto la competenza del comando Prov.le VV.F. di Brindisi".
- Con nota prot. n. 109454/RU del 9 marzo 2022, l'Agenzia delle Dogane e dei Monopoli, Direzione Accise — Energie e Alcoli, valutati gli aspetti tecnici di competenza, ha espresso parere favorevole con prescrizioni.
- Con nota prot. n. 0008089 del 10 marzo 2022 la Provincia di Brindisi, Area 4 — Ambiente e Mobilità, ha richiesto la definizione in dettaglio di alcune attività nell'ambito della dismissione a cui la Società ha fornito riscontro con nota prot. n. 00112354 del 27 luglio 2022;
- Con nota prot. n. 0022382 del 23 febbraio 2022 il Ministero della Transizione Ecologica, Direzione generale uso sostenibile del suolo e delle risorse idriche, relativamente agli aspetti di competenza, ha comunicato le proprie valutazioni richiedendo alcune specifiche sulle attività di dismissione, a cui la Società ha fornito riscontro con nota prot. n. 0003256 del 28 febbraio 2022;
- Con nota prot. n. 0058992 del 12 maggio 2022 il Ministero della Transizione Ecologica, Direzione Generale uso sostenibile del suolo e delle risorse idriche ha rilasciato il parere finale sulla dismissione oggetto del procedimento, comunicando che per quanto di competenza non è prevista nessuna valutazione ai sensi dell'art 242-ter, comma 2, del D.Lgs. n. 152/2006;
- Con nota prot. n. 0001902 del 21 gennaio 2022 il Ministero delle Infrastrutture e della mobilità sostenibili, in relazione alle opere oggetto del procedimento, ha richiesto ai propri uffici territoriali di voler esprimere il parere di competenza;
- Con riferimento alla nota del 21 gennaio 2022, con nota prot. n. 0018260 del 10 giugno 2022 inviata al Ministero delle Infrastrutture e della mobilità sostenibili, il Ministero della Transizione Ecologica, Direzione generale infrastrutture e Sicurezza, ha comunicato che, da accertamenti effettuati il deposito in argomento risulterebbe non costiero e non soggetto alle valutazioni e controlli di cui al Codice della Navigazione e, per l'effetto, neanche soggiacente al successivo rilascio del decreto interministeriale da rilasciarsi di concerto con il Ministero delle Infrastrutture e Mobilità sostenibili ai sensi del D.L. 5/2012 convertito con L. 35/2012;
- Con nota prot. n. 0019273 del 15 giugno 2022 il Ministero delle Infrastrutture e della Mobilità Sostenibili, in riscontro a quanto richiesto con la nota MITE su citata, ha confermato tale opzione interpretativa ai sensi dell'art 52 del Codice della Navigazione, ribadendo che tale deposito non rientra nelle competenze della Direzione generale per la vigilanza sulle Autorità di Sistema Portuale, il trasporto marittimo e per vie d'acqua interne;

**Rilevato che:**

- In ragione di coordinamento istruttorio regionale conferito con DGR 619 del 15 aprile 2005 in ordine a detta tipologia di impianti con nota n. AOO_160/000049 del 5 gennaio 2022 il Dipartimento Sviluppo Economico – Sezione Attività Economiche Artigianali e Commerciale (attuale Sezione Promozione del Commercio, Artigianato ed Internazionalizzazione delle Imprese) ha richiesto alle Sezioni Autorizzazioni Ambientali, Tutela e Valorizzazione del Paesaggio e Ciclo Rifiuti, Bonifiche, di formulare, ciascuno per quanto di competenza, di esprimere proprie osservazioni/pareri tecnici istruttori propedeutici al rilascio del provvedimento di intesa.
- Con nota n. 0025390 dell'8 agosto 2022, il Dicastero competente ha poi trasmesso la propria Determinazione di conclusione positiva del procedimento, richiedendo espressamente la manifestazione dell'intesa da parte della Regione Puglia prevista dall'art. 57, comma 2, del decreto-legge 9 febbraio 2012, n. 5, convertito con pareri modificazioni dalla legge 4 aprile 2012, n. 35.
- A seguito dell'acquisizione della Determinazione di conclusione del procedimento, con nota prot. n. AOO_160/2927 del 5 settembre 2022, la Sezione Promozione del Commercio, Artigianato ed

Internazionalizzazione delle Imprese, ha reiterato la richiesta di contributi istruttori interni alle Sezioni regionali coinvolte.

- Con nota prot. AOO_145/375 del 12.01.2023, acquisita agli atti d'Ufficio in data 5.5.2023 prot. n._160/1971 la Sezione Tutela e Valorizzazione del Paesaggio - Servizio Osservatorio e Pianificazione Paesaggistica, ha riscontrato la richiesta comunicando che nel complesso le attività non comportano opere di modificazione significativa dell'attuale assetto paesaggistico dei luoghi interessati e non siano in contrasto con il Piano Paesaggistico Territoriale (PPTR) e che, ai sensi dell'art. 7 della l.r. 20/2009 "Norme per la pianificazione Paesaggistica", ai commi 1 e 3, la competenza al rilascio delle autorizzazioni paesaggistiche e/o dei provvedimenti autorizzatori, comunque denominati, previsto al capo IV del titolo I della parte II e dal capo II del titolo I della parte IV del D.lgs 42/2004 nonché della pianificazione paesaggistica, qualora non emergano profili di deroga, è in capo al comune di Brindisi, come delegato con D.G.R. 1152 dell'11.5.2010.
- Con nota prot. n. AOO_089/7485 del 9.5.2023 la Sezione Autorizzazioni Ambientali, in merito agli aspetti riguardanti i rischi di incidente rilevante, precisa che ai sensi dell'art. 7 del D.Lgs 105/2015, le Regioni sono tenute principalmente alla pianificazione/programmazione e svolgimento delle ispezioni di cui all'art. 27 nei confronti degli stabilimenti a rischio di incidente rilevante di "soglia inferiore" ricadenti nel territorio di competenza e che, è diretta responsabilità del Gestore comunicare/verificare l'assoggettabilità dello stabilimento agli adempimenti previsti dal D.Lgs 105/2015 e smi. ed ottemperare ai conseguenti obblighi; Lo stabilimento in argomento non risulta annoverato all'interno dell'inventario degli stabilimenti Seveso di "soglia inferiore" ricadenti in Regione Puglia e pertanto non risulta oggetto di ispezione ordinaria ai sensi dell'art. 27 del D.Lgs 105/2015; Si ritiene indispensabile che l'intesa venga rilasciata, a condizione che, siano integralmente rispettate tutte le prescrizioni previste dal provvedimento di Autorizzazione Integrata Ambientale vigente.
- Infine, con nota prot. n. 0076955 del 12.5.2023 il Ministero ha sollecitato la Regione Puglia al rilascio del previsto provvedimento di intesa.

**Tenuto conto che:**

E' stata acquisita agli atti tutta la documentazione endoprocedimentale, nonché della Determinazione di conclusione positiva del procedimento adottata dal Dicastero competente, a cui la legge attribuisce la responsabilità del procedimento - ivi compresa l'acquisizione di tutti i pareri/nulla osta delle competenti amministrazioni - nonché la competenza all'adozione del provvedimento finale.

Sulla scorta di tutto quanto precede, si ritiene che non sussistano motivi tecnici ostativi al rilascio del provvedimento di intesa prevista dall'art. 57, comma 2, del decreto legge 9 febbraio 2012, n. 5, convertito con pareri modificazioni dalla legge 4 aprile 2012, n. 35, limitatamente ai profili di competenza regionale propedeutici al rilascio del provvedimento di intesa e subordinatamente al rispetto delle prescrizioni formulate dagli enti preposti, dando atto che permangono esclusivamente in capo alle Autorità competenti le valutazioni tecniche istruttorie espresse e cristallizzate nel corso del procedimento svoltosi.

Rimane altresì inteso che l'autorizzazione statale dovrà essere sottoposta a tutte le condizioni e prescrizioni indicate dagli Enti preposti.

**Visto:**

- la D.G.R. 15 settembre 2021, n. 1466 recante l'approvazione della Strategia regionale per la parità di genere, denominata "Agenda di Genere";
- la DGR del 07 marzo 2022, n. 302 recante "*Valutazione di Impatto di Genere. Sistema di gestione e di monitoraggio*";
- la DGR n. 619 del 15 aprile 2005;

- I contributi istruttori espressi dalle Sezioni regionali Tutela e Valorizzazione del Paesaggio ed Autorizzazioni Ambientali.

**GARANZIE DI RISERVATEZZA**

La pubblicazione sul BURP, nonché la pubblicazione all'Albo o sul sito istituzionale, salve le garanzie previste dalla Legge 241/1990 in tema di accesso ai documenti amministrativi, avviene nel rispetto della tutela della riservatezza dei cittadini secondo quanto disposto dal Regolamento UE n. 679/2016 in materia di protezione dei dati personali, nonché dal D. Lgs. n.196/2003 ss.mm.ii., ed ai sensi del vigente Regolamento regionale n. 5/2006 per il trattamento dei dati sensibili e giudiziari, in quanto applicabile. Ai fini della pubblicità legale, il presente provvedimento è stato redatto in modo da evitare la diffusione di dati personali identificativi non necessari ovvero il riferimento alle particolari categorie di dati previste dagli articoli 9 e 10 del succitato Regolamento UE.

| **Valutazione di impatto di genere** |
|---|
| La presente deliberazione è stata sottoposta a Valutazione di impatto di genere ai sensi della DGR n. 302 del 07/03/2022.<br><br>L'impatto di genere stimato è:<br>❏ diretto<br>❏ indiretto<br>X neutro |

| **COPERTURA FINANZIARIA DI CUI AL D.LGS. 118/2011 E S.M.I.** |
|---|
| La presente deliberazione non comporta implicazioni di natura finanziaria sia di entrata che di spesa e dalla stessa non deriva alcun onere a carico del bilancio regionale. |

L'Assessore relatore, sulla base delle risultanze istruttorie come innanzi illustrate, ai sensi dell'articolo 4, comma 4, lettera k della L.R. n.7/1997, propone alla Giunta:

1. **Di prendere atto** delle risultanze istruttorie riportate in premessa, parte integrante della presente deliberazione.
2. **Di approvare** la relazione dell'Assessore allo Sviluppo Economico e di fare proprie le proposte riportate nelle premesse che qui si intendono integralmente richiamate e trascritte.
3. **Di esprimere** parere favorevole al rilascio dell'intesa ai sensi dell'art. 57, comma 2, del decreto legge 9 febbraio 2012, n. 5, convertito con modificazioni dalla legge 4 aprile 2012, n. 35, nel rispetto di quanto previsto nei pareri tecnici regionali che qui si intendono integralmente richiamati, ai fini del rilascio da parte del Ministero dell'Ambiente e della Sicurezza Energetica dell'autorizzazione prevista dall'art. 1 comma 57, lett. b), della legge 23 agosto 2004, n. 239, inerente la variazione di oltre il 30% della capacità complessiva di stoccaggio del deposito di oli minerali "Brindisi Sud", all'interno della Centrale Termoelettrica "Federico II" loc. Cerano - Brindisi – ENEL PRODUZIONE S.p.A..
4. **Di demandare** alla competente Sezione Transizione Energetica la trasmissione del presente provvedimento al Ministero dell'Ambiente e della Sicurezza Energetica.
5. **Di disporre** la pubblicazione del presente atto nel BURP, ai sensi dell'art. 6 della L. R. n. 13/1994.
6. **Di dare diffusione** del presente provvedimento attraverso la sezione "Amministrazione Trasparente" del sito istituzionale e il portale di *Sistema Puglia*.

I sottoscritti attestano che il procedimento istruttorio loro affidato è stato espletato nel rispetto della vigente

normativa regionale, nazionale e europea e che il presente schema di provvedimento, dagli stessi predisposto ai fini dell'adozione dell'atto finale da parte della Giunta Regionale, è conforme alle risultanze istruttorie.

Il Funzionario Istruttore: Michele Dileone

La Dirigente della Sezione Promozione del Commercio, Artigianato e Internazionalizzazione delle Imprese: Francesca Zampano

La Dirigente della Sezione Transizione Energetica: Angela Cistulli

La sottoscritta Direttora del Dipartimento NON RAVVISA la necessità di esprimere osservazioni sulla proposta di deliberazione ai sensi del combinato disposto degli articoli 18 e 20 del DPGR n. 22/2021.

La Direttora del Dipartimento Sviluppo Economico: Gianna Elisa Berlingerio

L'ASSESSORE allo Sviluppo Economico: Alessandro Delli Noci

**L A G I U N T A R E G I O N A L E**

- udita la relazione e la conseguente proposta dell'Assessore allo Sviluppo Economico;
- viste le sottoscrizioni poste in calce alla proposta di deliberazione;
- a voti unanimi espressi nei modi di legge;

**D E L I B E R A**

1. **Di prendere atto** delle risultanze istruttorie riportate in premessa, parte integrante della presente deliberazione.
2. **Di approvare** la relazione dell'Assessore allo Sviluppo Economico e di fare proprie le proposte riportate nelle premesse che qui si intendono integralmente richiamate e trascritte.
3. **Di esprimere** parere favorevole al rilascio dell'intesa ai sensi dell'art. 57, comma 2, del decreto legge 9 febbraio 2012, n. 5, convertito con modificazioni dalla legge 4 aprile 2012, n. 35, nel rispetto di quanto previsto nei pareri tecnici regionali che qui si intendono integralmente richiamati, ai fini del rilascio da parte del Ministero dell'Ambiente e della Sicurezza Energetica dell'autorizzazione prevista dall'art. 1 comma 57, lett. b), della legge 23 agosto 2004, n. 239, inerente la variazione di oltre il 30% della capacità complessiva di stoccaggio del deposito di oli minerali "Brindisi Sud", all'interno della Centrale Termoelettrica "Federico II" loc. Cerano - Brindisi – ENEL PRODUZIONE S.p.A..
4. **Di demandare** alla competente Sezione Transizione Energetica la trasmissione del presente provvedimento al Ministero dell'Ambiente e della Sicurezza Energetica.
5. **Di disporre** la pubblicazione del presente atto nel BURP, ai sensi dell'art. 6 della L. R. n. 13/1994.
6. **Di dare diffusione** del presente provvedimento attraverso la sezione "Amministrazione Trasparente" del sito istituzionale e il portale di *Sistema Puglia*.

**Il Segretario della Giunta**
ANNA LOBOSCO

**Il Presidente della Giunta**
RAFFAELE PIEMONTESE

DELIBERAZIONE DELLA GIUNTA REGIONALE 22 maggio 2023, n. 703

**L.R. n. 17/2016 "Riconoscimento, valorizzazione e sostegno della funzione socio-educativa delle attività di oratorio"- Art. 39 l.r. n. 44/2018 - DGR n. 288 /2019, DGR n. 2372/2019 e DGR 1488/2021 - : Linee di indirizzo per il finanziamento delle attività degli Oratori con le risorse dell'esercizio finanziario 2023- Rinnovo protocollo di intesa tra Regione Puglia e Regione Ecclesiastica Puglia.**

**L'Assessore al Welfare, sulla base dell'istruttoria espletata dalla P.O. "Politiche di contrasto alle povertà, marginalità sociali, PON Inclusione e progetti speciali ", confermata dal Dirigente Servizio Inclusione Sociale Attiva, Accessibilità dei servizi sociali e contrasto alle povertà e ASP e dalla Dirigente Sezione Inclusione Sociale Attiva, riferisce quanto segue.**

**Visti:**

- la L.R. n. 32 del 29.12.2022 "Disposizioni per la formazione del Bilancio di Previsione 2023 e Bilancio Pluriennale 2023-2025 della Regione Puglia - Legge di stabilità Regionale 2023.
- la L.R. n. 33 del 29.12.2022 "Bilancio di Previsione della Regione Puglia per l'esercizio finanziario 2023 e Bilancio Pluriennale 2023-2025.
- la D.G.R. n. 27 del 24/01/2023 "Bilancio di previsione per l'esercizio finanziario 2023 e pluriennale 2023-2025. Articolo 39, comma 10, del decreto legislativo 23 giugno 2011, n. 118. Documento tecnico di accompagnamento e Bilancio Finanziario Gestionale. Approvazione".
- la D.G.R. 15 settembre 2021, n. 1466 recante l'approvazione della Strategia regionale per la parità di genere, denominata "Agenda di Genere";
- la DGR del 07/03/2022, n. 302 recante Valutazione di Impatto di Genere. Sistema di gestione e di monitoraggio;
- la D.G.R. 27 marzo 2023, n. 383 recante D.G.R. n. 302/2022 concernente "Valutazione di impatto di genere. Sistema di gestione e di monitoraggio". Presa d'atto del REPORT Valutazione di impatto di genere (VIG). Implementazione degli atti sottoposti a monitoraggio ed avvio nuova fase sperimentale.

**PREMESSO CHE:**

- **la legge regionale n. 17/2016** riconosce, valorizza e sostiene la funzione socio-educativa degli oratori in Puglia e, in particolare, riconosce "*la funzione educativa, formativa, aggregatrice e sociale svolta dagli enti ecclesiastici della Chiesa cattolica, dall'ente parrocchia, dagli istituti religiosi e dagli altri enti di culto riconosciuti dallo Stato attraverso le attività di oratorio*". Infatti le attività di oratorio "*si inseriscono nel sistema integrato dei servizi per le persone e per le comunità quali strumenti di aggregazione socio-educativa delle comunità locali, e sono rivolte alla promozione, all'accompagnamento e al sostegno della crescita armonica dei minori, degli adolescenti, dei giovani, delle persone con disabilità, e delle famiglie che vi accedono spontaneamente*";
- **la legge regionale n. 44/2018,** all'art. 39, richiamando le finalità della l. n. 17/2016, prevede il finanziamento delle attività degli Oratori in Puglia, con particolare riferimento alle azioni socio educative e di animazione sociale, per contribuire al contrasto del fenomeno del bullismo, della devianza minorile, di fenomeni di discriminazione e di marginalità sociale dei minori;
- **all'art. 4 della l.r. n. 17/2016** è prevista la stipula di apposito protocollo di intesa tra la Regione Puglia e la Regione Ecclesiastica Puglia per dare attuazione agli obiettivi di cui alla medesima legge.

**CONSIDERATO CHE**

- **con D.G.R. n. 288/2019,** al fine di consentire alla Regione Ecclesiastica Puglia di utilizzare efficacemente le risorse derivanti dalla disponibilità di bilancio di competenza 2018, come già oggetto di impegno contabile assunto con A.D. n. 894/2018, si è proceduto all'approvazione dello schema di protocollo di intesa tra Regione Puglia e Regione Ecclesiastica Puglia della CEI, che individua macroobiettivi, tipologie di spese ammissibili e modalità di erogazione e di rendicontazione delle somme assegnate;
- **in data 1 marzo 2019** la Regione Puglia e la Regione Ecclesiastica Puglia Pubblica hanno sottoscritto il

protocollo d'Intesa regolante i rapporti per l'attuazione degli interventi afferenti le attività degli oratori a valere sulle risorse dell'annualità 2018;

- **con le suddette risorse sono stati finanziati i progetti presentati da n. 17 diocesi**, selezionati e coordinati dalla Regione Ecclesiastica Puglia favorendo una progettazione condivisa e coinvolgendo le realtà diocesane secondo un criterio di omogenea distribuzione territoriale;
- **con successiva nota del 4 dicembre 2019,** acquisita agli atti regionali al n.13932 in data 09/12/2019, la Regione Ecclesiastica Puglia, nel rappresentare le positive ricadute che il protocollo stesso ha favorito, ha rilevato l'importanza di poter continuare ad operare per il bene degli adolescenti e dei giovani del territorio regionale e conseguentemente, nell'intento di consolidare la collaborazione istituzionale con la Regione Puglia in materia di Oratori, rilevando che il territorio regionale esprime ulteriori progettualità oltre quelle già finanziate per effetto del protocollo in essere, ha proposto il rinnovo del Protocollo d'intesa;
- con **DGR n.2372 del 16/12/2019** la Giunta Regionale, riconoscendo la valenza e la ricaduta positiva delle attività poste in essere dalla Regione Ecclesiastica sull'intero territorio regionale, ha condiviso la necessità di dare continuità alle stesse disponendo, quindi, il rinnovo del Protocollo di Intesa in essere conseguentemente sottoscritto in data 2 marzo 2020;
- con A.D. 1118/2019 si è provveduto ad approvare l'impegno contabile delle somme necessarie a dare attuazione a quanto disposto con la richiamata DGR 2372/2019 , pari ad un importo complessivo di Euro 300.000,00;
- in ragione delle misure urgenti adottate in materia di contenimento e gestione dell'emergenza epidemiologica da COVID-19, le attività previste dal progetto finanziato a valere sul finanziamento 2018 hanno subito un forte rallentamento e, conseguentemente, giusta richiesta della Regione Ecclesiastica, il termine di conclusione è stato prorogato, da ultimo, al 31 luglio 2020;
- la suddetta proroga ha determinato lo slittamento dell'avvio delle attività a valere sul finanziamento 2019 e che queste, giusta nota trasmessa a mezzo pec dalla Regione Ecclesiastica in data 17/12/2020, acquisita al prot. reg. AOO_146/PROT/18/12/2020/55112, sono state avviate in data 21/12/2020 e si sono concluse in data 16/12/2021;
- con DGR 1448/2021 la Giunta Regionale**,** in ragione di quanto rappresentato dalla Regione Ecclesiastica in merito alla opportunità di dare ulteriore continuità alle attività poste in essere per effetto della DGR 2372/19, ha disposto il rinnovo del protocollo di intesa per ulteriori 12 mesi ;
- con A.D. 1587 del 29/11/2021 si è provveduto ad approvare l'impegno contabile delle somme necessarie a dare attuazione a quanto disposto con la richiamata DGR 1448/2021– per un importo complessivo di Euro 575.000,00;
- le attività le attività previste dal progetto finanziato a valere sul finanziamento 2021 sono state regolarmente avviate in data 26/11/2021 e concluse in data 22/12/2022.

**RILEVATO CHE:**

- **con nota dell'8 marzo 2023,** acquisita agli atti regionali al n. 2599 in data 09/03/2023, **la Regione Ecclesiastica Puglia,** con riferimento alle attività progettuali riferite al finanziamento annualità 2021, **ha comunicato che**:

**a)** *"Il protocollo, giunto alla terza annualità si è confermato come una grande opportunità per scommettere sulla questione educativa intorno all'Oratorio in una sinergia di comunione tra le Istituzioni civile ed ecclesiastica e il territorio pugliese espresso dalle singole diocesi. La sfida è stata quella di lavorare tutti insieme, uniti nell'intenzione e nella passione educativa per i bambini, gli adolescenti e i giovani della nostra terra, perché crescano nella libertà e nella responsabilità civile"*

**b)** *"Il progetto denominato "Ora... Puglia!" è stato animato da una ricca serie di iniziative diffuse in maniera capillare su tutto il territorio regionale che, per la prima volta nel corso della scorsa annualità, ha visto partecipare anche l'Arcidiocesi di Foggia-Bovino"*

**c)** *"Quanto realizzato ed in corso di svolgimento lascia intravedere un'ulteriore prospettiva di*

*crescita nell'integrazione verso il mondo della disabilità, dell'immigrazione, della prevenzione della devianza. In particolare, le attività svolte hanno favorito la nascita di esperienze di oratorio inclusive con particolare riferimento al contrasto del bullismo (anche virtuale) alla devianza e all'emarginazione sociale, il cui sviluppo merita un ulteriore investimento in termini di risorse ed energie"*

**d)** *"La qualità degli interventi e la crescita nelle capacità progettuali hanno determinato l'interesse anche a livello nazionale del "modello Puglia" come laboratorio di collaborazione efficace tra l'Istituzione e le Chiese locali"*

**e)** *Visto l'ottimo clima di collaborazione e fiducia reciproca tra la Regione Ecclesiastica Puglia e la Regione Puglia, celebrato attraverso il convegno tenutosi nella città di Foggia il giorno 8 ottobre 2022 e considerate le positive ricadute sociali e pastorali sul territorio e il lavoro di rete che i protocolli hanno favorito, ci sembra importante continuare ad operare per il bene degli adolescenti e dei giovani della nostra terra di Puglia, perché crescano come adulti corresponsabili"*

**e, contestualmente**, nella prospettiva di dare prosecuzione e potenziare le attività progettuali e nell'intento di consolidare la collaborazione istituzionale con la Regione Puglia in materia di Oratori **ha formulato istanza di rinnovo del Protocollo di intesa per l'annualità 2023**.

**RILEVATO, altresì, che dare continuità** ad azioni progettuali che generano ricadute positive sull'intera collettività regionale consente di non disperdere il valore che le stesse hanno generato nel tempo, nonché di moltiplicarne gli effetti partendo dalla condivisione delle buone prassi espresse da ciascuna.

**CONSIDERATO CHE:**

- nel Bilancio di previsione 2023 e pluriennale 2023-2025 risultano assegnate, con competenza 2023, le risorse di seguito elencate:
  - **euro 300.000,00** al Capitolo U1204016 **per il finanziamento delle attività degli oratori in Puglia,** con particolare riferimento alle azioni socio-educative e di animazione sociale per contribuire al contrasto del fenomeno del bullismo, della devianza minorile, di fenomeni di discriminazione e di marginalità sociale dei minori;
  - **euro 75.000,00** al Cap. U1204017 **per il finanziamento degli interventi di riqualificazioni strutturali dei locali che ospitano le attività sociali degli oratori.**

**Tanto premesso, considerato e rilevato,** al fine di garantire una ***omogenea, capillare, integrata***, ***consolidata e implementata*** attuazione delle progettazioni espresse dal territorio nell'ambito delle diocesi della Regione Puglia per il tramite della Regione Ecclesiastica Puglia, di cui se ne riconosce la valenza e la ricaduta positiva, **si rende necessario procedere**, in continuità con quanto deciso con le D.G.R. n. 288/2019, DGR 2372/19 e 1448/2021, **con il rinnovo del protocollo di intesa** tra Regione Puglia e Regione Ecclesiastica Puglia della CEI – con sede in Via Pio XI c/o Seminario Regionale di Molfetta- per l'intera durata delle attività finanziate a valere sulle risorse di bilancio dell'annualità 2023 da realizzarsi in 12 mensilità a decorrere dalla data del loro avvio.

***Garanzie di riservatezza***

La pubblicazione sul BURP, nonché la pubblicazione all'Albo o sul sito istituzionale, salve le garanzie previste dalla legge n. 241/1990 in tema di accesso ai documenti amministrativi, avviene nel rispetto della tutela della riservatezza dei cittadini secondo quanto disposto dal Regolamento UE n. 679/2016 in materia di protezione dei dati personali, nonché dal D.Lgs. n. 196/2003 e ss.mm.ii., ed ai sensi del vigente Regolamento regionale n. 5/2006 per il trattamento dei dati sensibili e giudiziari, in quanto applicabile. Ai fini della pubblicità legale, il presente provvedimento è stato redatto in modo da evitare la diffusione di dati personali identificativi non necessari ovvero il riferimento alle particolari categorie di dati previste dagli articoli 9 e 10 del succitato Regolamento UE.

**Tabella 1 Valutazione Impatto di Genere**

| **Valutazione di impatto di genere** |
|---|
| La presente deliberazione è stata sottoposta a Valutazione di Impatto di Genere ai sensi della D.G.R. n. 302 del 07.03.2022<br>L'Impatto di Genere stimato è<br>☐ diretto<br>☐ indiretto<br>**X neutro** |

**COPERTURA FINANZIARIA AI SENSI DEL D.LGS.118/2011 e SS.MM.II.**

La copertura finanziaria della spesa di cui al presente atto, finalizzata al rinnovo del protocollo d'intesa tra Regione Puglia e Regione Ecclesiastica Puglia per l'annualità 2023, pari a complessivi **€ 375.000,00**, è assicurata dal Bilancio autonomo regionale di previsione per l'anno 2023 e del Bilancio Pluriennale 2023-2025, approvato con l.r. n. 33/2022 e dal Bilancio Gestionale approvato con Del. G.R. n. 27 del 24.01.2023 come di seguito indicato:

**Tabella 2Copertura finanziaria bilancio autonomo**

| CRA | CAPITOLO | Missione Programma e titolo | P.D.C | Importo | Competenza |
|---|---|---|---|---|---|
| 17.02 | U1204016 | 12.04.01 | U.1.04.01.02.000 | € 300.000,00 | 2023 |
| | U1204017 | 12.04.01 | U.1.04.01.02.000 | € 75.000,00 | |
| Totale Fabbisogno | | | | € 375.000,00 | |

La copertura finanziaria riveniente dal presente provvedimento assicura il rispetto dei vincoli di finanza pubblica vigenti e degli equilibri di Bilancio di cui al D. Lgs. n. 118/2011 e ss.mm..
Agli adempimenti contabili di impegno e di spesa provvederà la Sezione Inclusione Sociale Attiva nel rispetto dei vincoli di finanza pubblica vigenti e degli equilibri di Bilancio di cui al D. Lgs. n. 118/2011 e ss.mm.ii.

L'Assessore relatore, sulla base delle risultanze istruttorie come innanzi illustrate, ai sensi dell'art. 4, comma 4, lett. K) - l.r. n. 7/1997 -(art. 4 della l.r. n. 17/2016 ) propone alla Giunta di adottare il seguente atto finale :

1. Di fare propria e approvare la relazione esposta in narrativa che qui si intende integralmente riportata.
2. Di approvare il rinnovo del Protocollo di Intesa tra Regione Puglia e Regione Ecclesiastica Puglia per l'attuazione degli interventi di cui alla l.r. n. 17/2016, come da Allegato A alla presente proposta di deliberazione, di cui costituisce parte integrante e sostanziale, per l'intera durata delle attività finanziate a valere sulle risorse di bilancio dell'annualità 2023 da realizzarsi in 12 mensilità a decorrere dalla data del loro avvio.
3. Di delegare l'Assessore al Welfare alla sottoscrizione del Protocollo di Intesa di che trattasi.
4. Di demandare alla Sezione Inclusione Sociale Attiva l'adozione di ogni provvedimento connesso all'attuazione della presente deliberazione.
5. Di disporre la pubblicazione del presente provvedimento, compreso l'allegato "A", sul Bollettino Ufficiale della Regione Puglia in versione integrale.

*I sottoscritti attestano che il procedimento istruttorio è stato espletato nel rispetto della vigente normativa regionale, nazionale e europea e che il presente schema di provvedimento, predisposto dalla Sezione Inclusione Sociale Attiva, ai fini dell'adozione dell'atto finale da parte della Giunta Regionale, è conforme alle risultanze istruttorie.*

**Sottoscrizioni dei responsabili della struttura proponente**

**Il Funzionario P.O. Politiche di contrasto alle povertà, marginalità sociali, PON Inclusione**
Dr.ssa Patrizia Gallone

**Il Dirigente del Servizio Inclusione Sociale Attiva, Accessibilità dei servizi sociali e contrasto alle povertà e ASP**
Dr. Emanuele Attilio Pepe

**Il Dirigente della Sezione Inclusione Sociale Attiva**
Dr.ssa Caterina Binetti

La sottoscritta Direttrice di Dipartimento **NON** ravvisa la necessità di esprimere sulla proposta di delibera osservazioni ai sensi del D.P.G.R. n. 22/2021.

**La Direttrice del Dipartimento Welfare**
Avv. Valentina Romano

**Sottoscrizione del soggetto politico proponente**

**L'Assessora al Welfare**
Dr.ssa Rosa Barone

**DELIBERAZIONE DELLA GIUNTA**

**LA GIUNTA**

- Udita la relazione e la conseguente proposta dell'Assessore al Welfare
- Viste le sottoscrizioni poste in calce alla presente proposta di delibera;
- a voti unanimi e palesi espressi nei modi di legge.

**DELIBERA**

1. Di fare propria e approvare la relazione esposta in narrativa, che qui si intende integralmente riportata
2. Di approvare il rinnovo del Protocollo di Intesa tra Regione Puglia e Regione Ecclesiastica Puglia per l'attuazione degli interventi di cui alla l.r. n. 17/2016, come da Allegato A alla presente proposta di deliberazione, di cui costituisce parte integrante e sostanziale, per l'intera durata delle attività finanziate a valere sulle risorse di bilancio dell'annualità 2023 da realizzarsi in 12 mensilità a decorrere data del loro avvio.
3. Di delegare l'Assessore al Welfare alla sottoscrizione del Protocollo di Intesa di che trattasi.
4. Di demandare alla Sezione Inclusione Sociale Attiva l' adozione di ogni provvedimento connesso all'attuazione della presente deliberazione.
5. Di disporre la pubblicazione del presente provvedimento, compreso l'allegato "A", sul Bollettino Ufficiale della Regione Puglia in versione integrale.

**Il Segretario generale della Giunta**
ANNA LOBOSCO

**Il Presidente della Giunta**
RAFFAELE PIEMONTESE

REGIONE PUGLIA

**DIPARTIMENTO WELFARE**

**SEZIONE INCLUSIONE SOCIALE ATTIVA**

# Allegato A

**Codice CIFRA: PRI/DEL/2023/00019**

**OGGETTO *L.R. n. 17/2016 "Riconoscimento, valorizzazione e sostegno della funzione socio-educativa delle attività di oratorio"- Art. 39 l.r. n. 44/2018 – DGR n. 288 /2019, DGR n.* 2372/2019 e DGR 1488/2021 : Linee di indirizzo per il finanziamento delle attività degli Oratori con le risorse dell'esercizio finanziario 2023- Rinnovo protocollo di intesa tra Regione Puglia e Regione Ecclesiastica Puglia.**

*Il presente allegato si compone di n. 8 (otto) pagine, inclusa la presente copertina*

Caterina Binetti
09.05.2023 14:11:48
GMT+00:00

SCHEMA DI PROTOCOLLO DI INTESA
TRA
REGIONE PUGLIA-ASSESSORATO AL WELFARE
E
REGIONE ECCLESIASTICA PUGLIA

In data ___/___/2023- presso la sede dell'Assessorato al Welfare della Regione Puglia, in Bari

La **Regione Puglia**, di seguito detta "Regione", con sede in Bari - Lungomare Nazario Sauro n. 33, (C.F. 80017210727), qui rappresentata, per delega della Giunta regionale, dalla dott.ssa Rosa Barone, in qualità di Assessore al Welfare, domiciliata ai fini della presente intesa presso la sede dell'Assessorato al Welfare, sito in Bari, alla via G. Gentile n.52

**e**

la **Regione Ecclesiastica Puglia** – Cod. Fisc. 93192290729 (altrimenti detta "Soggetto Beneficiario"), con sede in Via Pio XI c/o Seminario Regionale di Molfetta (C.F./P.IVA 06888240725), qui rappresentata da S.E. Rev.ma Mons._____ in qualità di _____,
(di seguito indicati come "la Parte" o "le Parti")

Visto:
- la l. n. 328/2000
- la l. n. 206/2003
- la l.r. n. 19/2006
- la l.r. n. 17/2016
- l'art. 39 della l.r. n. 44/2018.

**PREMESSO che:**

- la legge regionale n. 17/2016 riconosce, valorizza e sostiene la funzione socio-educativa degli Oratori in Puglia, ed in particolare riconosce "*la funzione educativa, formativa, aggregatrice e sociale svolta dagli enti ecclesiastici della Chiesa cattolica, dall'ente parrocchia, dagli istituti religiosi e dagli altri enti di culto riconosciuti dallo Stato attraverso le attività di oratorio*". Infatti le attività di oratorio "*si inseriscono nel sistema integrato dei servizi per le persone e per le comunità quali strumenti di aggregazione socio-educativa delle comunità locali, e sono rivolte alla promozione, all'accompagnamento e al sostegno della crescita armonica dei minori, degli adolescenti, dei giovani, delle persone con disabilità, e delle famiglie che vi accedono spontaneamente*";
- la legge regionale n. 44/2018 all'art. 39, richiamando le finalità della l. n. 17/2016, finanzia le attività degli oratori in Puglia, con particolare riferimento alle azioni socio educative e di animazione sociale per contribuire al contrasto del fenomeno del bullismo, della devianza minorile, di fenomeni di discriminazione e di marginalità sociale dei minori;
- In data 01/03/2019, in attuazione di quanto disposto con D.G.R. n. 288/2019, è stato sottoscritto il Protocollo di intesa la Regione Puglia e la Regione Ecclesiastica Puglia per l'attuazione degli interventi di cui alla l.r. n. 17/2016 e all'art. 39 della L.R. n. 44/2018 ;
- nel corso dell'anno 2019, la Regione Ecclesiastica Puglia, nel rappresentare le positive ricadute che il protocollo stesso ha favorito, ha rilevato l'importanza di poter continuare ad operare per il bene degli adolescenti e dei giovani del territorio regionale e conseguentemente, nell'intento di consolidare la collaborazione istituzionale con la Regione Puglia in materia di Oratori, rilevando che il territorio regionale esprime ulteriori progettualità oltre quelle già finanziate per effetto del protocollo in essere, ha proposto il rinnovo del Protocollo d'intesa ;
- **con DGR n 2372 del 16/12/2019** ad oggetto "*L.R. n. 17/2016 "Riconoscimento, valorizzazione e sostegno della funzione socioeducativa delle attività di oratorio"- Art. 39 l.r. n. 44/2018 – DGR n. 288 del 15/02/2019* - : Linee di indirizzo Finanziamento delle attività degli Oratori con le risorse dell'esercizio finanziario 2019-

Rinnovo protocollo di intesa tra Regione Puglia e Regione Ecclesiastica Puglia"- la Regione Puglia ha approvato il rinnovo del protocollo di intesa conseguentemente sottoscritto in data 2 marzo 2020;

- **con nota del 20 luglio 2021,** acquisita agli atti regionali al n. 11951 in data 29/07/2021, **la Regione Ecclesiastica Puglia,** "*Visto l'ottimo clima di collaborazione e fiducia reciproca tra la Regione Ecclesiastica Puglia e la Regione Puglia, considerate le positive ricadute pastorali sul territorio e il lavoro di rete che i protocolli hanno favorito..*" , ha evidenziato l'importanza *"..di continuare ad operare per il bene degli adolescenti e dei giovani della nostra terra di Puglia, perché crescano come adulti responsabili"* e, quindi, ha **formulato istanza di rinnovo del Protocollo di intesa per l'annualità finanziaria 2021**;
- **con DGR n. 1448 del 15/09/2021** ad oggetto "*L.R. n. 17/2016 "Riconoscimento, valorizzazione e sostegno della funzione socio-educativa delle attività di oratorio"- Art. 39 l.r. n. 44/2018 – DGR n. 288 del 15/02/2019 e DGR 2372 del 16/12/2019* - : Linee di indirizzo Finanziamento delle attività degli Oratori con le risorse dell'esercizio finanziario 2021- Rinnovo protocollo di intesa tra Regione Puglia e Regione Ecclesiastica Puglia" la Giunta regionale ha disposto il rinnovo del protocollo di intesa, conseguentemente sottoscritto in data 27/10/2021 ;
- **con nota dell'8 marzo 2023,** acquisita agli atti regionali al n. 2599 in data 09/03/2023, **la Regione Ecclesiastica Puglia,** nella prospettiva di dare prosecuzione e potenziare le attività progettuali in argomento e nell'intento di consolidare la collaborazione istituzionale con la Regione Puglia in materia di Oratori **ha formulato istanza di rinnovo del Protocollo di intesa per l'annualità 2023;**
- con DGR n._____ del _____ad oggetto "L.R. n. 17/2016 "***L.R. n. 17/2016 "Riconoscimento, valorizzazione e sostegno della funzione socio-educativa delle attività di oratorio"- Art. 39 l.r. n. 44/2018 – DGR n. 288 /2019, DGR n.*** **2372/2019 e DGR 1488/2021 : Linee di indirizzo per il finanziamento delle attività degli Oratori con le risorse dell'esercizio finanziario 2023- Rinnovo protocollo di intesa tra Regione Puglia e Regione Ecclesiastica Puglia.**" la Giunta regionale ha disposto il rinnovo del protocollo di intesa sottoscritto in data 01/03/2019, come rinnovato per effetto delle DGR 2372/2019 e 1448/2021.

**Tutto quanto sopra premesso,** tra la REGIONE PUGLIA e la Regione Ecclesiastica Puglia, per il tramite dei loro rappresentanti così come richiamati in epigrafe al presente atto, si conviene quanto segue.

**ART. 1**
**Disposizioni generali**

1. Le premesse costituiscono parte integrante e sostanziale del presente atto.
2. Il presente protocollo di intesa disciplina i rapporti tra la Regione Puglia – Assessorato al Welfare e la Regione Ecclesiastica Puglia in materia di "Interventi innovativi e sperimentali per la valorizzazione della funzione socio-educativa e di animazione sociale degli oratori afferenti alle parrocchie e agli istituti religiosi della Chiesa Cattolica".
3. Il presente protocollo rinnova l' intesa per l'attuazione degli interventi di cui alla l.r. n. 17/2016 e all'art. 39 della L.R. n. 44/2018, sottoscritta in data 01/03/2019, per l'intera durata delle attività finanziate a valere sulle risorse di bilancio dell'annualità 2023.

**ART. 2**
**Attività oggetto del Protocollo di intesa**

1. Le attività oggetto della presente intesa sono finalizzate ad incentivare l'attuazione di iniziative innovative e sperimentali da parte degli Oratori ed a sostenere attività socio-educative e di animazione sociale che contribuiscano al contrasto del fenomeno del bullismo, della devianza minorile, di fenomeni di discriminazione e di marginalità sociale dei minori.
2. Per la realizzazione delle attività di cui al comma 1, la Regione Ecclesiastica Puglia sollecita la presentazione da parte degli enti ecclesiastici della Chiesa Cattolica, degli enti Parrocchia, degli Istituti religiosi , di progetti di dettaglio per la promozione del ruolo genitoriale di accompagnamento e supporto alla crescita armonica dei minori e dei giovani, al fine di prevenire e contrastare la discriminazione, la devianza minorile e fenomeni di bullismo e cyberbullismo, nonché per promuovere le relazioni di aiuto nella comunità locale, per favorire l'interculturalità e l'interreligiosità e per promuovere attività ludico-ricreative-espressive tese a favorire l'aggregazione giovanile.
3. A tal fine la Regione Ecclesiastica Puglia cura la selezione degli interventi proposti dai diversi enti coinvolti, garantendo una omogenea distribuzione territoriale ed una dimensione degli interventi sufficiente alla realizzazione di percorsi organici e continuativi nel corso dell'annualità.

**ART. 3**

**Primi adempimenti del soggetto beneficiario**

1. Il soggetto beneficiario, entro il termine di giorni 30 (trenta) dalla data di sottoscrizione del presente protocollo di intesa si obbliga ad inviare alla struttura responsabile del Dipartimento Welfare:
   a) la nomina del Responsabile Tecnico per l'attuazione degli impegni del presente Protocollo;
   b) Il progetto di dettaglio delle attività affidate con il presente Protocollo, ivi inclusa la individuazione di eventuali soggetti partner e la definizione del budget complessivo per macrovoci;
   c) apposita comunicazione sulla data di avvio attività.

**ART. 4**

**Obblighi a carico del beneficiario**

1. La Regione Ecclesiastica Puglia si impegna a realizzare le attività oggetto del presente Protocollo di intesa secondo le modalità previste in questa sede e dal progetto tecnico definitivo.
2. Ai fini della realizzazione del progetto tecnico, la Regione Ecclesiastica Puglia può avvalersi della partnership con organizzazioni che abbiano adeguate e specifiche esperienze nel settore oggetto del presente Protocollo e che, in ogni caso, non abbiano finalità di lucro.
3. In caso di definizione di intese con altro soggetto non profit - in cui dovranno essere dettagliatamente descritte le attività oggetto della partecipazione alla realizzazione dell'intervento – la Regione Ecclesiastica si impegna a produrne copia alla Regione Puglia.
4. La Regione Ecclesiastica Puglia si impegna, inoltre, a:
   - applicare e rispettare, in quanto applicabili, le disposizioni in materia di trasparenza dell'azione amministrativa;
   - provvedere alla gestione delle informazioni ed alla rendicontazione delle spese;
   - produrre apposita relazione finale nella quale siano evidenziati l'andamento delle attività, gli obiettivi conseguiti, l'efficacia e l'impatto sociale delle azioni realizzate, corredata dalla rendicontazione e dalla documentazione di spesa;
   - conservare e rendere disponibile la documentazione relativa all'attuazione del progetto ammesso a contributo finanziario, ivi compresi tutti i giustificativi di spesa e la documentazione probatoria sottostante, riferiti all'intero importo di progetto interessato;
   - presentare una relazione quadrimestrale sullo stato di avanzamento del progetto.

**ART. 5**

**Adempimenti a carico della Regione**

1. Per la realizzazione delle attività oggetto del presente Protocollo di intesa la Regione Puglia concede alla Regione Ecclesiastica Puglia un contributo finanziario pari complessivamente € 375.000,00 trecentosettantacinquemila/00), previa attivazione di apposito CUP- Codice Unico di Progetto, così distinto:

a) euro 300.000,00 per il finanziamento delle attività degli Oratori in Puglia, con particolare riferimento alle azioni socio educative e di animazione sociale per contribuire al contrasto del fenomeno del bullismo, della devianza minorile, di fenomeni di discriminazione e di marginalità sociale dei minori;
b) euro 75.000,00 per il finanziamento degli interventi di manutenzione ordinaria dei locali che ospitano le attività sociali degli oratori.

2. L'erogazione del contributo concesso sarà disposta dalla Regione Puglia su richiesta della Regione Ecclesiastica Puglia e secondo le modalità indicate al successivo art. 10 del presente Protocollo.
3. Il responsabile delle procedure amministrative per la realizzazione delle attività oggetto della presente intesa è individuato nel funzionario _____ - Dipartimento Welfare della Regione – Sezione Inclusione Sociale Attiva.
4. Al Responsabile regionale sono demandati i controlli e le attività di verifica che si riterrà di disporre con riferimento all'accertamento del rispetto della normativa nazionale e regionale vigente.

**ART.6**

**Durata del Progetto**

1. Le attività progettuali avranno la durata di 12 mensilità a decorrere dalla data del loro avvio.

**ART. 7**

**Proroghe**

1. La concessione su richiesta motivata del Beneficiario di eventuali proroghe dei termini per il completamento del Progetto non danno luogo ad alcun onere economico aggiuntivo a carico della Regione.

**ART. 8**

**Entità del finanziamento**

1. L'importo del contributo finanziario regionale assegnato con il presente protocollo è pari a complessivi € 375.000,00 come determinati nel precedente Art. 5

**ART. 9**

**Spese ammissibili/Spese non ammissibili**

1 Sarà oggetto di dettagliata rendicontazione l'intero importo della spesa complessiva per la realizzazione dell'intervento progettuale

2 Le spese ammissibili sono le seguenti:

a. spese per acquisto servizi e attrezzature per lo svolgimento di attività strettamente pertinenti con l'ambito di attività di cui all'art. 2 del presente protocollo di intesa;
b. spese per prestazioni lavorative erogate da progettisti, consulenti, docenti e tutor, esperti specializzati nel settore di interesse;
c. rimborsi spesa di volontari, per analogia entro i limiti già fissati dal D.Lgs. n. 117/2017;
d. spese per la stampa e/o la produzione e la diffusione di materiale multimediale per la realizzazione di attività di comunicazione, sensibilizzazione e informazione;
e. altre spese di gestione strettamente connesse con le attività previste dal progetto;
f. spese per il coordinamento del progetto complessivo (max 10%)
g. spese per interventi di manutenzione ordinaria di immobili adibiti alle attività oggetto del progetto.

3. Non sono ammissibili le seguenti tipologie di spesa:

h. spese per l'acquisto di immobili e per la manutenzione straordinaria;
i. spese sostenute in data anteriore alla data di sottoscrizione del presente protocollo;
j. spese per utenze (elettricità, gas, acqua, telefono, …) e attività di segreteria generale non strettamente riconducibili al funzionamento dei singoli Oratori coinvolti nel programma di attività.

**ART. 10**

**Modalità di erogazione del contributo concesso**

1. L'erogazione del contributo concesso sarà disposta dalla Regione Puglia su richiesta del Soggetto Beneficiario e avverrà con le seguenti modalità:
   - in via anticipata fino al 90% del contributo regionale alla data di comunicazione di avvio attività e previa presentazione di apposita polizza fidejussoria a garanzia dell' importo richiesto a titolo di anticipo;
   - saldo finale del rimanente contributo previa attestazione, da parte del Responsabile del progetto, di avvenuta chiusura delle attività e produzione della relazione finale nella quale siano evidenziati l'andamento delle attività, gli obiettivi conseguiti, l'efficacia e l'impatto sociale delle azioni realizzate, corredata dalla rendicontazione e dalla documentazione di spesa.

**ART. 11**

**Rendicontazione delle spese**

1. Le spese effettuate dalla Regione Ecclesiastica Puglia sono oggetto di rendicontazione dettagliata per macrovoce e voce di spesa e per il totale del costo del progetto.
2. Al fine di assicurare la corretta modalità di rendicontazione delle spese restano confermate le disposizioni già fornite con nota regionale prot. 11785 del 15/10/2019 che potranno essere oggetto di adeguamento da parte di Regione Puglia.

**ART. 12**

**Revoca del contributo**

1. La Regione potrà procedere a revocare il contributo concesso nei casi in cui:
   - la Regione Ecclesiastica Puglia non adempia agli obblighi di cui al comma 1 dell' art. 3 del presente Protocollo;
   - la Regione Ecclesiastica Puglia non attivi il progetto tecnico entro 60 gg. dalla sottoscrizione del presente Protocollo;
   - in caso di gravi inadempienze e violazioni rilevate nell'ambito delle verifiche e controlli sull'avanzamento fisico e finanziario dell'intervento da realizzare e che la Regione si riserva il diritto di esercitare con le modalità che riterrà opportune;
   - mancata rendicontazione del contributo concesso entro 60 gg. dalla conclusione del progetto tecnico;

- mancato rispetto del quadro economico approvato in fase di concessione del contributo regionale, con riferimento alle macrovoci di spesa;
- in caso di violazione della normativa nazionale e regionale vigente in materia fiscale, di trasparenza, di contrasto alla corruzione, di sicurezza del lavoro e di contratti di lavoro, di regolarità contributiva, di tracciabilità della spesa.

**ART. 13**
**Controversie**

1. Per ogni controversia che dovesse insorgere nella applicazione del presente Protocollo e che non dovesse trovare l'auspicata soluzione amichevole è esclusivamente competente il Foro di Bari.

**ART. 14**
**Trattamento dei dati personali**

1. In ordine ai ruoli privacy dei due soggetti interessati dalle varie attività previste dal presente Protocollo di Intesa, Regione Puglia e Regione Ecclesiastica Puglia, si configura una titolarità autonoma in capo a ciascun di essi che, nell'ambito dell'attività di rispettiva competenza, trattano i dati per finalità proprie e con mezzi propri. Alla luce di tale configurazione dei ruoli privacy, ciascun titolare è tenuto a rilasciare apposita informativa privacy e precisamente :
   - **Regione Puglia**: Informativa ex art. 14 GDPR , parte integrante del presente protocollo
   - **Regione Ecclesiastica** : Informativa ex art. 13 GDPR nella quale Regione Ecclesiastica dovrà indicare che i dati raccolti presso terzi, correlati alla realizzazione delle attività progettuali, saranno trasferiti alla Regione Puglia per soli fini istituzionali connessi alla attività di rendicontazione.

**ART. 15 Conferma disposizioni**

1. Per quanto non espressamente previsto dal presente protocollo d'intesa restano confermate le disposizioni contenute nel Protocollo sottoscritto in data 01/03/2019, a cui si fa espresso rinvio.

**Letto, approvato e sottoscritto**
**Bari,_____/_____/_____/**

**Per la Regione Puglia**
**L'Assessore al Welfare:_____**

**Per la Regione Ecclesiastica Puglia**
**S.E. Rev.ma Mons.:_____**

## FINANZIAMENTO ATTIVITA' ORATORI EX l.r. 17/2016 E l.r. 44-2018

## INFORMATIVA PRIVACY ai sensi dell'art. 14 del Reg. (UE) 2016/679 (GDPR)

**Finalità del trattamento**: I dati personali trattati nell'ambito del procedimento in oggetto, **acquisiti da altro Titolare rappresentato dalla Regione Ecclesiastica**, sono trattati per finalità di verifica della rendicontazione presentata da quest'ultima con riferimento al finanziamento delle attività degli Oratori in Puglia, con particolare riguardo alle azioni socio educative e di animazione sociale finalizzate al contrasto del fenomeno del bullismo, della devianza minorile, di fenomeni di discriminazione e di marginalità sociale dei minori.

**Base giuridica**: Il trattamento dei dati per la finalità sopra descritta viene effettuato in applicazione della disciplina contenuta nelle seguenti fonti: L.R. n. 17/2016 e L.R. n. 44/2018-art. 39.
**La base giuridica è quindi è l'esercizio di un pubblico potere, di cui all'art. 6, par. 1, lett. e) del Reg. (UE) 2016/679).**

**Titolare del trattamento/Responsabile del Trattamento**: Regione Puglia, con sede in Bari al Lungomare Nazario Sauro n. 33, nella persona del Dirigente della Sezione Inclusione Sociale Attiva in qualità di Designato al trattamento *ex* DGR 145/2019, con i seguenti dati di contatto:
mail: c.binetti@regione.puglia.it
pec: inclusione.innovazione@pec.rupar.puglia.it

**Responsabile della protezione dei dati**: Il punto di contatto con il RPD è il seguente: rpd@regione.puglia.it.

**Soggetti/Categorie di soggetti ai quali i dati possono essere comunicati o che possono venirne a conoscenza** :i dati trattati saranno accessibili esclusivamente ai dipendenti della Regione Puglia autorizzati al trattamento ex art. 29 GDPR

**Trasferimento in Paesi Terzi** i dati personali trattati non saranno oggetto di trasferimento in Paesi terzi extraeuropei

**Presenza di processi decisionali automatizzati** il trattamento non comporta processi decisionali automatizzati

**Modalità del trattamento**: Il trattamento dei dati avviene di regola con strumenti cartacei e digitali e, segnatamente, attraverso fascicoli cartacei e archivio digitale nel rispetto dei principi di liceità, correttezza, trasparenza, esattezza, pertinenza e non eccedenza, adottando misure di sicurezza organizzative, tecniche ed informatiche adeguate.

**Categoria dei dati personali oggetto del trattamento**: dati personali trattati afferiscono alla categoria di dati comuni.

**Conferimento dei dati**: L'acquisizione dei dati ed il relativo trattamento sono obbligatori in relazione alle finalità sopra descritte. Ne consegue che l'eventuale rifiuto a fornirli potrà determinare l'impossibilità del Titolare del trattamento ad erogare il servizio richiesto.

**Periodo di conservazione**: I dati sono conservati per un periodo di 10 anni equivalente, in via analogica, al termine dell'applicazione degli obblighi di conservazione della documentazione per le finalità fiscali, tributarie o contrattuali.

**Diritti degli interessati**: Ai sensi degli artt. 15 e seguenti del Regolamento UE 2016/679 l'interessato può esercitare i seguenti diritti, presentando apposita istanza al Titolare del trattamento, attraverso i dati di contatto del Designato al trattamento *ex* DGR 145/2019 (Dirigente della Struttura organizzativa competente per materia) come innanzi indicato, o in alternativa contattando il Responsabile della Protezione dei dati al punto di contatto come innanzi indicato:

- Diritto d'accesso: l'interessato ha il diritto di ottenere la conferma che sia o meno in corso un trattamento di dati personali che lo riguardano e, in tal caso, di ottenere l'accesso ai dati personali e alle informazioni specificate nell'art. 15 GDPR;
- Diritto di rettifica: l'interessato ha il diritto di ottenere, senza ingiustificato ritardo, la rettifica dei dati personali inesatti che lo riguardano e l'integrazione dei dati personali incompleti, anche fornendo una dichiarazione integrativa;

- Diritto alla cancellazione: l'interessato ha il diritto di ottenere, senza ingiustificato ritardo, la cancellazione dei dati personali che lo riguardano, qualora sussistano i motivi specificati nell'art. 17 GDPR;
- Diritto di limitazione di trattamento: l'interessato ha il diritto di ottenere la limitazione del trattamento quando ricorre una delle ipotesi previste dall'art. 18 GDPR;
- Diritto alla portabilità dei dati: l'interessato ha il diritto di ricevere in un formato strutturato, di uso comune e leggibile da dispositivo automatico i dati personali che lo riguardano ed ha il diritto di trasmettere tali dati ad un altro titolare del trattamento, senza impedimenti da parte del titolare del trattamento cui li ha forniti, qualora ricorrano i presupposti previsti dall'art. 20 del GDPR;
- Diritto di opposizione: l'interessato ha il diritto di opporsi in qualsiasi momento, per motivi connessi alla sua situazione particolare, al trattamento dei dati personali che lo riguardano nei casi e con le modalità previste dall'art. 21 del GDPR.

**Diritto di reclamo**: Gli interessati che ritengono che il presente trattamento dei dati personali avvenga in violazione di quanto previsto dal GDPR hanno il diritto di proporre reclamo al Garante per la Protezione dei dati personali, come previsto dall'art. 77 del Regolamento UE 2016/679, al seguente recapito: Piazza Venezia, 11, c.a.p. 00187 - Roma - protocollo@gpdp.it .
Gli interessati hanno altresì il diritto di adire le opportune sedi giudiziarie ai sensi dell'art. 79 del medesimo Regolamento.

**REGIONE PUGLIA**
**SEZIONE BILANCIO RAGIONERIA PARERE DI REGOLARITA' CONTABILE**
**(D. Lgs. n. 118/11 e s.m.i.)**

| UFFICIO | TIPO | ANNO | NUMERO | DATA |
|---|---|---|---|---|
| PRI | DEL | 2023 | 19 | 15.05.2023 |

L.R. N. 17/2016 "RICONOSCIMENTO, VALORIZZAZIONE E SOSTEGNO DELLA FUNZIONE SOCIO-EDUCATIVA DELLE ATTIVITÀ DI ORATORIO"- ART. 39 L.R. N. 44/2018 # DGR N. 288 /2019, DGR N. 2372/2019 E DGR 1488/2021 - :LINEE DI INDIRIZZO PER IL FINANZIAMENTO DELLE ATTIVITÀ DEGLI ORATORI CON LE RISORSE DELL'ESERCIZIO FINANZIARIO 2023- RINNOVO PROTOCOLLO DI INTESA TRA REGIONE PUGLIA E REGIONE ECCLESIASTICA PUGLIA.

**Si esprime: PARERE DI REGOLARITA'CONTABILE POSITIVO**
**LR 28/2001 art. 79 Comma 5**

Firmato digitalmente da:
STOLFA REGINA
Firmato il 15/05/2023 17:11
Seriale Certificato: 2300950
Valido dal 20/03/2023 al 20/03/2026
InfoCamere Qualified Electronic Signature CA

**Responsabile del Procedimento**

PO - CARMEN PARTIPILO

**Dirigente**

D.SSA REGINA STOLFA

REGIONE PUGLIA SEZIONE BILANCIO E RAGIONERIA

DELIBERAZIONE DELLA GIUNTA REGIONALE 22 maggio 2023, n. 704

**"Teatro Pubblico Pugliese-Consorzio Regionale per le Arti e la Cultura". Indirizzi per la partecipazione all'Assemblea Ordinaria dei Soci del 23 maggio 2023.**

Il Presidente della Giunta Regionale, Dott. Michele Emiliano, sulla base dell'istruttoria espletata dal funzionario istruttore e confermata dal Dirigente *ad interim* del Servizio Controlli Agenzie, Organismi e Società Partecipate e Certificazione Aziende Sanitarie, dal Dirigente della Sezione Raccordo al Sistema Regionale e dal Segretario Generale della Presidenza, riferisce quanto segue.

La Regione Puglia aderisce al Consorzio denominato "Teatro Pubblico Pugliese-Consorzio Regionale per le Arti e la Cultura", (di seguito anche Consorzio TPP), costituito ai sensi dell'art. 31 del D.Lgs. n. 267/2000, Ente pubblico economico, senza fini di lucro, costituito dagli Enti pubblici territoriali della regione Puglia, le associazioni, unioni, comunque denominate costituite da detti Enti.
La Regione Puglia aderisce al Consorzio in qualità di socio ordinario, ai sensi dell'art. 47 L.R. n. 10/2007. A termini dell'art. 39 della L.R. 31/12/2010, n. 19, la quota di adesione al Consorzio da parte della Regione Puglia che comprende anche il sostegno ordinario del Socio alle attività del Consorzio TPP, viene determinata annualmente in misura almeno tale da assicurare all'Ente regionale stesso la maggioranza assoluta dei diritti di voto in seno all'Assemblea dei Soci.

L'art. 25 della L.R. n. 26/2013 dispone che la Giunta Regionale, ai fini del controllo su società, agenzie, aziende sanitarie, autorità regionali, fondazioni, organismi ed enti comunque denominati e di qualsiasi natura giuridica, esercita il proprio ruolo di indirizzo anche emanando istruzioni, regolamenti, linee guida e indicazioni operative e che approvi i relativi bilanci di previsione.
In coerenza con la D.G.R. n. 1822/2022 "Adozione del manuale delle procedure su Agenzie ed Enti controllati", le funzioni di vigilanza sul Consorzio TPP competono ad oggi – per quanto di rispettiva competenza - alla Sezione Raccordo al Sistema Regionale, incardinata nella Segreteria Generale della Presidenza, e al Dipartimento Turismo - Sezione Economia della Cultura.

Si dà atto che l'art. 6 dello Statuto del Consorzio TPP prevede che è compito dell'Assemblea, fra gli altri, l'approvazione del conto consuntivo annuale, con la maggioranza di 2/3 delle quote associative nelle prime tre votazioni; a partire dalla quarta votazione con il voto favorevole di almeno cinque soci che rappresentino almeno la maggioranza assoluta delle quote associative.
L'Assemblea è composta dai legali rappresentanti degli Enti Soci o di un loro delegato e ciascun rappresentante esprime il voto in proporzione alla propria quota associativa annuale.

Tanto premesso, con nota prot. n. 1799 del 13 aprile 2023, acquisita agli atti della Sezione Raccordo al Sistema Regionale in data 14 aprile 2023 prot. n. AOO_92/0000977, è stata convocata l'Assemblea dei Soci del Consorzio TPP in data 29 aprile 2023 alle ore 23.00 in 1^ convocazione e per il successivo 23 maggio 2023 alle ore 11.30 in 2^ convocazione alle ore 11:30 presso presso la sede operativa sita in Bari alla via Cardassi n. 26, con il seguente ordine del giorno:

1. Lettura del Verbale precedente;
2. Comunicazioni del Presidente;
3. Approvazione Bilancio d'esercizio 2022.

Con riferimento al punto 1) all'Ordine del Giorno "Lettura del Verbale precedente", occorre prende atto.
Con riferimento al punto 2) all'Ordine del Giorno "Comunicazioni del Presidente", occorre prendere atto dell'informativa che il Presidente del Consorzio intenderà rendere tra le Comunicazioni, riservando ogni decisione a successivo provvedimento.

Con riferimento al punto 3) all'Ordine del Giorno "Approvazione del Bilancio di esercizio 2022", si rappresenta che la Sezione Raccordo al Sistema Regionale ha curato la Relazione tecnica istruttoria allegata al presente atto (allegato B), dalla quale, preso altresì atto del parere favorevole del Collegio dei Revisori dei Conti, non sono emersi elementi ostativi ai fini dell'approvazione del Bilancio di esercizio 2022 del Consorzio TPP.
Si evidenzia, inoltre, che la Sezione Economia della Cultura, con nota acquista agli atti al prot. AOO_092/0001163 del 05/05/2023 (allegato C), ha espresso un giudizio di coerenza complessiva fra il progetto di bilancio di esercizio 2022 e la relazione sulle attività svolte.

Tutto quanto innanzi premesso e considerato, si propone alla Giunta di adottare conseguente atto deliberativo.

**Verifica ai sensi del D.Lgs. n. 196/2003 e del Regolamento (UE) 2016/679**
**Garanzie alla riservatezza**

La pubblicazione dell'atto sul BURP, nonché la pubblicazione all'Albo o sul sito istituzionale, salve le garanzie previste dalla legge 241/1990 in tema di accesso ai documenti amministrativi, avviene nel rispetto della tutela della riservatezza dei cittadini secondo quanto disposto dal Regolamento UE n. 679/2016 in materia di protezione dei dati personali, nonché dal D.Lgs. 196/2003 ss.mm.ii., ed ai sensi del vigente Regolamento regionale 5/2006 per il trattamento dei dati sensibili e giudiziari, in quanto applicabile. Ai fini della pubblicità legale, il presente provvedimento è stato redatto in modo da evitare la diffusione di dati personali identificativi non necessari ovvero il riferimento alle particolari categorie di dati previste dagli articoli 9 e 10 del succitato Regolamento UE.

**Copertura finanziaria di cui al D.Lgs n. 118/2011 e s.m.i.**

La presente deliberazione non comporta implicazioni di natura finanziaria sia di entrata che di spesa e dalla stessa non deriva alcun onere a carico del Bilancio regionale

**Valutazione di impatto di genere**

La presente deliberazione è stata sottoposta a Valutazione di impatto di genere ai sensi della D.G.R. n. 322 del 07/03/2022.
L'impatto di genere stimato è:
☐ diretto
☐ indiretto
x neutro

Il Presidente relatore, sulla base delle risultanze istruttorie come innanzi illustrate, ai sensi dell'art. 4, comma 4, lettera g) e k) della L.R. n. 7/1997, propone alla Giunta di:

1) partecipare all'Assemblea dei soci del Teatro Pubblico Pugliese-Consorzio Regionale per le Arti e la Cultura convocata per il 23 maggio 2023 alle ore 11.30;
2) individuare quale rappresentante della Regione per la partecipazione alla predetta Assemblea il Presidente o un suo delegato, conferendo il seguente mandato:
    a. con riferimento al punto 1) all'ordine del giorno "Lettura del verbale precedente", prendere atto;
    b. con riferimento al punto 2) all'Ordine del Giorno "Comunicazioni del Presidente", prendere atto dell'informativa che il Presidente del Teatro Pubblico Pugliese-Consorzio Regionale per le Arti e la Cultura intenderà rendere tra le Comunicazioni, riservando ogni decisione a successivo provvedimento;
    c. con riferimento al punto 3) all'ordine del giorno "Approvazione Bilancio di esercizio 2022", esprimere voto favorevole all'approvazione del Bilancio di esercizio 2022 (allegato A);
3) dare mandato alla Sezione Raccordo al Sistema Regionale di formulare al Teatro Pubblico Pugliese-Consorzio Regionale per le Arti e la Cultura le raccomandazioni evidenziate nella Relazione tecnica (allegato B);

4) disporre la notifica del presente atto deliberativo a cura della Sezione Raccordo al Sistema Regionale al Teatro Pubblico Pugliese-Consorzio Regionale per le Arti e la Cultura e al Dipartimento Turismo, Economia della Cultura e Valorizzazione del Territorio;
5) disporre la pubblicazione del presente provvedimento per estratto, senza allegati, sul BURP.

I SOTTOSCRITTI ATTESTANO CHE IL PROCEDIMENTO ISTRUTTORIO AFFIDATO È STATO ESPLETATO NEL RISPETTO DELLA NORMATIVA REGIONALE, NAZIONALE E COMUNITARIA E CHE IL PRESENTE SCHEMA DI PROVVEDIMENTO, DAGLI STESSI PREDISPOSTO AI FINI DELL'ADOZIONE DELL'ATTO FINALE DA PARTE DELLA GIUNTA REGIONALE, È CONFORME ALLE RISULTANZA ISTRUTTORIE.

Il Funzionario Istruttore
(Teresa Barnabà)

Il Dirigente *ad interim* del Servizio Controlli Agenzie, Organismi
Società Partecipate e Certificazione Aziende Sanitarie
(Giuseppe D. Savino)

Il Dirigente della Sezione
Raccordo al Sistema regionale
(Nicola Lopane)

Il Segretario Generale della Presidenza
(Roberto Venneri)

Il Presidente della Giunta Regionale
(Michele Emiliano)

**LA GIUNTA**

- UDITA la relazione e la conseguente proposta del Presidente della Giunta Regionale;
- VISTE le sottoscrizioni poste in calce al presente provvedimento:
- a voti unanimi espressi nei modi di legge;

**DELIBERA**

di approvare la relazione del Presidente proponente, che quivi si intende integralmente riportata, e per l'effetto:

1. partecipare all'Assemblea dei soci del Teatro Pubblico Pugliese-Consorzio Regionale per le Arti e la Cultura convocata per il 23 maggio 2023 alle ore 11.30;
2. individuare quale rappresentante della Regione per la partecipazione alla predetta Assemblea il Dott. Giuseppe Savino, conferendo il seguente mandato:
    a. con riferimento al punto 1) all'ordine del giorno "Lettura del verbale precedente", prendere atto;
    b. con riferimento al punto 2) all'Ordine del Giorno "Comunicazioni del Presidente", prendere atto dell'informativa che il Presidente del Teatro Pubblico Pugliese-Consorzio Regionale per le Arti e la Cultura intenderà rendere tra le Comunicazioni, riservando ogni decisione a successivo provvedimento;
    c. con riferimento al punto 3) all'ordine del giorno "Approvazione Bilancio di esercizio 2022", esprimere voto favorevole all'approvazione del Bilancio di esercizio 2022, (allegato A);

3. dare mandato alla Sezione Raccordo al Sistema Regionale di formulare al Teatro Pubblico Pugliese-Consorzio Regionale per le Arti e la Cultura le raccomandazioni evidenziate nella Relazione tecnica (allegato B);
4. disporre la notifica del presente atto deliberativo a cura della Sezione Raccordo al Sistema Regionale al Teatro Pubblico Pugliese-Consorzio Regionale per le Arti e la Cultura e al Dipartimento Turismo, Economia della Cultura e Valorizzazione del Territorio;
5. disporre la pubblicazione del presente provvedimento per estratto, senza allegati, sul BURP.

***IL SEGRETARIO DELLA GIUNTA***
ANNA LOBOSCO

***IL PRESIDENTE DELLA GIUNTA***
RAFFAELE PIEMONTESE

DELIBERAZIONE DELLA GIUNTA REGIONALE 22 maggio 2023, n. 706

**T.U. Legge Regionale n. 4 del 5 Febbraio 2013 e s.m.i., art. 22 ter, comma 1, lett. b) e art. 22 quinquies, comma 1, lett. a) - Autorizzazione all'alienazione dell' immobile in agro di Carovigno, località "Canali", Fg. 60, p. lla 810/p, 29/p, 73/p e 74/p e 810 sub. 3, 4, 7, 8/p, 9/p per complessivi 189 mq, in favore di OMISSIS**

L'Assessore all'Agricoltura, Industria agroalimentare, Risorse agroalimentari, Riforma fondiaria, Caccia e pesca, Foreste, Dott. Donato Pentassuglia, sulla base dell'istruttoria espletata dalla Responsabile *ad interim* di P.O. "Amministrativa Brindisi", confermata dal Dirigente *ad interim* del Servizio Amministrazione Beni del Demanio Armentizio, Onc e Riforma Fondiaria, nonché dalla Dirigente della Sezione Demanio e Patrimonio, riferisce quanto segue:

**PREMESSO CHE**:

- Con Legge Regionale 5 febbraio 2013, n. 4 e s.m.i. – "*T.U. delle disposizioni legislative in materia di demanio armentizio, beni della soppressa Opera nazionale combattenti e beni della soppressa Riforma Fondiaria*" sono state emanate le disposizioni per la gestione dei beni della soppressa Riforma Fondiaria;
- L'art. 22 *ter,* comma 1, lett. b) della predetta legge dispone che i beni della ex Riforma Fondiaria possono essere alienati agli attuali conduttori;

**CONSIDERATO CHE:**

- Con nota del 14.07.2008, prot. n. 1096, reiterata in data 30.06.2020, acquisita al protocollo in data 02.07.202 al n. 9489, *Omissis* ha presentato istanza di acquisto ai sensi dell'art. 22 ter, comma 1, lett. b) della L.R. n. 4/'13 e s.m.i. dell'immobile in agro di Carovigno, località "Canali", denominato "Masseria Canali", Fg. 60, p. lla 29, 4, 73 e 74;
- Con verbale di sopralluogo del 14.07.2020, i funzionari della Struttura Provinciale di Brindisi hanno accertato la consistenza dell'immobile di che trattasi;
- La sig. ra *Omissis* detiene il possesso dell'immobile regionale sopra identificato, conseguito senza violenza e clandestinità, come da documentazione agli atti, da oltre un quinquennio ed è, pertanto, in possesso dei requisiti per l'alienazione in sui favore ai sensi del predetto art. 22 *ter*, comma 1 lett. b);
- Detto immobile, pervenuto nella materiale disponibilità dell'Ente con Decreto n. 808 del 30.08.1951 da *Omissis*, pubblicato in G.U. n. 201 del 13.09.1951, è attualmente riportato in catasto terreni del Comune di Carovigno, in ditta "Regione Puglia con i seguenti identificativi catastali:

**Catasto terreni**

| Foglio | Particella | Qualità | Classe | Superficie | | | R. D. | R. A. |
|---|---|---|---|---|---|---|---|---|
| | | | | ha | Are | Ca | | |
| 60 | 810 | Ente Urbano | 3^ | 0 | 28 | 47 | 0,0 | 0,0 |
| 60 | 29 | Pascolo | 2^ | 0 | 6 | 80 | 0,88 | 0,28 |
| 60 | 73 | Mandorleto | 3^ | 0 | 2 | 75 | 0,43 | 0,57 |
| 60 | 74 | Mandorleto | 3^ | 0 | 1 | 92 | 0,30 | 0,40 |
| **Totale Superficie** | | | | **0** | **39** | **94** | **1,61** | **1,25** |

**Catasto fabbricati**

| Foglio | Particella | Sub | Sup. mq | Cat. | Classe | R. C. | Qualità |
|---|---|---|---|---|---|---|---|
| 60 | 810 | 3 | 44 | C 2 | 4 | 124,88 | Fabbricato |
| 60 | 810 | 4 | | F/2 | | 0,00 | Fabbricato |

| | | | | | | | |
|---|---|---|---|---|---|---|---|
| 60 | 810 | 7 | | | - | 0,00 | Fabbricato |
| 60 | 810 | 8 | | | - | 0,00 | Fabbricato |
| 60 | 810 | 9 | | BCNC | | 0,00 | Fabbricato |

**ATTESO CHE:**

- La Struttura Riforma Fondiaria di Brindisi, con relazione tecnica dell'24.11.2020 ha quantificato il "prezzo di stima" ai sensi dell'art. 22 *quinquies*, comma 1, lett. a) della Legge Regionale n. 4/'13 e s.m.i., complessivamente in € 2.615,83 (duemilaseicentoquindici/83), come di seguito specificato:

| | |
|---|---|
| Valore di stima del terreno ridotto di 1/3 | € 1.849,81 |
| Indennità di occupazione al 2% | € 766,02 |
| **Totale** | € 2.615,83 |

- Il Collegio di Verifica, con verbale del 09.12.2020 ha ritenuto congruo e conforme al dettato normativo il prezzo del immobile così come determinato;
- Con nota prot. 1272 del 21.01.2021, la Struttura Provinciale di Brindisi ha comunicato ad *Omissis* il "prezzo di vendita", determinato, sensi dell'art.22 *quinquies,* comma 1, lett. a) della predetta Legge Regionale in € 2.615,83, di cui € 1.849,81, quale valore di stima del terreno ridotto di 1/3, € 766,02 per Indennità di occupazione al 2%;
- Con nota del 04.07.2021, acquisita al prot. n. 12615 del 12.07.2021, la sig. ra *Omissis* ha formalmente accettato il "prezzo di vendita" del predetto terreno, provvedendo al pagamento in un'unica soluzione dell'importo di € 2.615,83, mediante bonifico della *Omissis* con disposizione del 18.06.2021 e del 23.05.2022, il tutto già rendicontato per cassa;

**RILEVATO CHE** con nota AOO_108/12038 dell' 08.09.2022, ai sensi dell' art. 12 del D.Lgs 42/2004 e s.m.i.è stata inviata al Segretariato Regionale del Ministero dei Beni e delle Attività Culturali e alla Sovrintendenza Archeologia, Belle Arti e Paesaggio per la città metropolitana di Bari e per le province di Province di Brindisi e Lecce, la richiesta di parere per la verifica dell'interesse culturale degli immobili di proprietà della Regione Puglia e che pertanto l'alienazione dell'immobile di che trattasi è subordinata all'acquisizione di detto parere.

**ACCERTATO CHE** sul immobile in parola non insistono manufatti realizzati in violazione delle norme vigenti in materia di edilizia urbana;

**RITENUTO, quindi,** alla luce delle risultanze istruttorie, di dover proporre alla Giunta Regionale, ai sensi dell' art. 22 *ter*, comma 1, lett. b) e art. 22 *quinquies,* comma 1, lett. a) della Legge Regionale n. 4 del 5 Febbraio 2013 e s.m.i., l'alienazione dell'immobile in agro di Carovigno, località "Canali", Fg. 60, p. lla 810/p, sub. 3, 4, 7; Fg. 60, p. lla 29 e p. lla 108, sub 8 in proprietà indivisa con *Omissis;* Fg. 60, p. lle 73, 74 e 108, sub. 9 in proprietà indivisa con *Omissis* e *Omissis,* per complessivi 189 mq, in favore di *Omissis* al prezzo complessivo di € 2.615,83 (duemilaseicentoquindici/83), conferendo formale incarico a un rappresentante regionale affinché si costituisca in nome e per conto della Regione Puglia nella sottoscrizione del predetto atto;

**Precisato che** tutte le spese e imposte connesse alla stipula del contratto di vendita (notarili, di registrazione, di iscrizione d'ipoteca, di visure o ispezioni ipo – catastali, ecc), saranno a totale carico del soggetto acquirente, esonerando da qualsiasi incombenza la Regione Puglia.

**VERIFICA AI SENSI DEL Dlgs n. 196/03**
**Garanzia alla riservatezza**

La pubblicazione sul BURP, nonché la pubblicazione all'Albo o sul sito istituzionale, salve le garanzie previste

dalla legge 241/90 in tema di accesso ai documenti amministrativi, avviene nel rispetto della tutela alla riservatezza dei cittadini secondo quanto disposto dal Regolamento UE n. 679/2016 in materia di protezione dei dati personali, nonché dal D.Lgs. 196/2003 ss.mm.ii. ed ai sensi del vigente Regolamento regionale n.5/2006 per il trattamento dei dati sensibili e giudiziari, in quanto applicabile.
Ai fini della pubblicità legale, il presente provvedimento è stato redatto in modo da evitare la diffusione di dati personali identificativi non necessari ovvero il riferimento alle particolari categorie di dati previste dagli articoli 9 e 10 del succitato Regolamento UE.

**COPERTURA FINANZIARIA DI CUI AL D.Lgs. 118/2011 e ss.mm.ii.**

La presente deliberazione non comporta implicazioni, dirette e/o indirette, di natura economico-finanziaria e/o patrimoniale e dalla stessa non deriva alcun onere a carico del bilancio regionale.

*L'Assessore relatore, sulla base delle risultanze istruttorie come innanzi illustrate ai sensi dell'art. 4, comma 4, lettera k)della L.R. 7/1997 propone alla Giunta:*

**1.** di approvare la relazione esposta dall'Assessore proponente, che qui sì intende integralmente riportata.

**2.** di autorizzare, ai sensi dell' art. 22 *ter*, comma 1, lett. b) e art. 22 *quinquies,* comma 1, lett. a) della Legge Regionale n. 4 del 5 Febbraio 2013 e s.m.i., l'alienazione dell'immobile in agro di Carovigno, località "Canali Fg. 60, p. lla 810/p, sub. 3, 4, 7; Fg. 60, p. lla 29 e p. lla 108, sub 8 in proprietà indivisa con *Omissis;* Fg. 60, p. lle 73, 74 e 108, sub. 9 in proprietà indivisa con *Omissis* e *Omissis,* per complessivi 189 mq, in favore di *Omissis* al prezzo complessivo di € 2.615,83 (duemilaseicentoquindici/83), conferendo formale incarico a un rappresentante regionale affinché si costituisca in nome e per conto della Regione Puglia nella sottoscrizione del predetto atto.

**3.** di prendere atto che il prezzo dell'immobile, determinato art. 22 *quinquies*, comma 1, lett. a) della L.R. N. 4/'13 e s.m.i., pari ad € 2.615,83 (duemilaseicentoquindici/83) è stato già interamente corrisposto, come innanzi dettagliato, ed accertato per cassa, salvo conguaglio.

**4.** di stabilire che l'alienazione dei predetti immobili è subordinata all'acquisizione del parere del Segretariato Regionale del Ministero dei Beni e delle Attività Culturali e alla Sovrintendenza Archeologia, Belle Arti e Paesaggio per la città metropolitana di Bari e per le province di Province di Brindisi e Lecce per la verifica dell'interesse culturale degli immobili di proprietà della Regione Puglia ai sensi dell'art. 12 del D.Lgs 42/2004 e s.m.i.

**5.** di autorizzare il Dirigente *ad interim* del Servizio Amministrazione Beni del Demanio Armentizio, ONC e Riforma Fondiaria o il Funzionario regionale espressamente delegato giusta deliberazione di Giunta regionale n. 1567 del 14.11.2022, alla sottoscrizione dell'atto di compravendita a stipularsi e alla rettifica di eventuali errori materiali.

**6.** di stabilire che la vendita del cespite avvenga con spese notarili, di registrazione e di quant'altro necessario per la conclusione dell'atto a totale carico dell'acquirente, manlevando l'Amministrazione Regionale da qualsivoglia onere o incombenza da essi derivanti.

**7.** di disporre la pubblicazione del presente provvedimento sul BURP e nella Sezione "Amministrazione Trasparente" del sito istituzionale in versione integrale con esclusione dell'Allegato A, scheda dati privacy, costituente parte integrante della deliberazione ma sottratta alla pubblicazione sul BURP e sul sito istituzionale.

I sottoscritti attestano che il procedimento istruttorio loro affidato è stato espletato nel rispetto della vigente normativa regionale, nazionali e europea e che il presente schema di provvedimento, dagli stessi predisposto ai fini dell'adozione dell'atto finale da parte della Giunta Regionale, è conforme alle risultanze istruttorie.

**La Responsabile *ad interim***
**di P.O "Amministrativa Brindisi"**
(Maria Carmela Mazzarano)

**Il Responsabile P.O.**
**"Raccordo delle Strutture Prov.li"**
(Sergio Rotondo)

**Il Dirigente *ad interim* del Servizio Amministrazione**
**Beni del Demanio Armentizio, ONC e**
**Riforma Fondiaria**
(Francesco Capurso)

**La Dirigente della Sezione Demanio e Patrimonio**
(Costanza Moreo)

Il sottoscritto Direttore di Dipartimento **non ravvisa** la necessità di esprimere sulla proposta di delibera le seguenti osservazioni ai sensi del D.P.G.R. n. 443/2015 e del D.P.G.R. n. 22/2021.

**Il Direttore di Dipartimento "Bilancio, Affari Generali**
**e Infrastrutture"**
(Angelosante Albanese)

**L'Assessore all'Agricoltura, Industria**
**Agroalimentare, Risorse agroalimentari,**
**Riforma Fondiaria, Caccia e pesca, Foreste**
(Donato Pentassuglia)

**LA GIUNTA**

***Udita*** *la relazione e la conseguente proposta dell'Assessore all'Agricoltura dott. Donato Pentassuglia;*
***Viste*** *le sottoscrizioni poste in calce alla proposta di deliberazione;*
***A voti unanimi,*** *espressi nei modi di legge,*

**DELIBERA**

**1.** di approvare la relazione esposta dall'Assessore proponente, che qui sì intende integralmente riportata.

**2.** di autorizzare, ai sensi dell' art. 22 *ter*, comma 1, lett. b) e art. 22 *quinquies,* comma 1, lett. a) della Legge Regionale n. 4 del 5 Febbraio 2013 e s.m.i., l'alienazione dell'immobile in agro di Carovigno, località "Canali Fg. 60, p. lla 810/p, sub. 3, 4, 7; Fg. 60, p. lla 29 e p. lla 108, sub 8 in proprietà indivisa con *Omissis;* Fg. 60, p. lle 73, 74 e 108, sub. 9 in proprietà indivisa con *Omissis* e *Omissis,* per complessivi 189 mq, in favore di *Omissis* al prezzo complessivo di € 2.615,83 (duemilaseicentoquindici/83), conferendo formale incarico a un rappresentante regionale affinché si costituisca in nome e per conto della Regione Puglia nella sottoscrizione del predetto atto.

**3.** di prendere atto che il prezzo dell'immobile, determinato art. 22 *quinquies*, comma 1, lett. a) della L.R. N.

4/’13 e s.m.i., pari ad € 2.615,83 (duemilaseicentoquindici/83) è stato già interamente corrisposto, come innanzi dettagliato, ed accertato per cassa, salvo conguaglio.

**4.** di stabilire che l’alienazione dei predetti immobili è subordinata all’acquisizione del parere del Segretariato Regionale del Ministero dei Beni e delle Attività Culturali e alla Sovrintendenza Archeologia, Belle Arti e Paesaggio per la città metropolitana di Bari e per le province di Province di Brindisi e Lecce per la verifica dell’interesse culturale degli immobili di proprietà della Regione Puglia ai sensi dell’art. 12 del D.Lgs 42/2004 e s.m.i.

**5.** di autorizzare il Dirigente *ad interim* del Servizio Amministrazione Beni del Demanio Armentizio, ONC e Riforma Fondiaria o il Funzionario regionale espressamente delegato giusta deliberazione di Giunta regionale n. 1567 del 14.11.2022, alla sottoscrizione dell’atto di compravendita a stipularsi e alla rettifica di eventuali errori materiali.

**6.** di stabilire che la vendita del cespite avvenga con spese notarili, di registrazione e di quant’altro necessario per la conclusione dell’atto a totale carico dell’acquirente, manlevando l’Amministrazione Regionale da qualsivoglia onere o incombenza da essi derivanti.

**7.** di disporre la pubblicazione del presente provvedimento sul BURP e nella Sezione “Amministrazione Trasparente” del sito istituzionale in versione integrale con esclusione dell’Allegato A, scheda dati privacy, costituente parte integrante della deliberazione ma sottratta alla pubblicazione sul BURP e sul sito istituzionale.

**IL SEGRETARIO DELLA GIUNTA**
ANNA LOBOSCO

**IL PRESIDENTE DELLA GIUNTA**
RAFFAELE PIEMONTESE

DELIBERAZIONE DELLA GIUNTA REGIONALE 22 maggio 2023, n. 707

**Programma Operativo FEAMPA 2021/2027 – Istituzione capitoli di bilancio e Variazione al bilancio di previsione 2023 e pluriennale 2023-2025, ai sensi dell'art. 51 D.Lgs. n. 118/2011 e ss.mm.ii. per assistenza tecnica.**

L'Assessore alle Risorse Agroalimentari della Regione Puglia, Dott. Donato Pentassuglia, sulla base dell'istruttoria espletata dal Dirigente del Servizio FEAMP, confermata dal Dirigente della Sezione Gestione sostenibile e tutela delle risorse forestali e naturali, riferisce quanto segue.

**Premesso che**

- con Regolamento UE n. 2021/1139 del 07.07.2021 è stato istituito il Fondo FEAMPA (Fondo Europeo Affari Marittimi Pesca e Acquacoltura), nuovo strumento finanziario di sostegno del settore pesca e acquacoltura per il periodo di programmazione 2021-2027 il quale, al fine di dare continuità alla progettazione già avviata con il Fondo FEAMP 2014-2020 dalla UE intende:
  1. promuovere la pesca sostenibile e il ripristino e la conservazione delle risorse biologiche acquatiche;
  2. supportare le attività di acquacoltura sostenibile e la trasformazione e la commercializzazione dei prodotti della pesca e dell'acquacoltura, contribuendo alla sicurezza alimentare nell'Unione;
  3. consentire un'economia blu sostenibile nelle aree costiere, insulari e interne e promuovere lo sviluppo di comunità della pesca e dell'acquacoltura;
  4. rafforzare la governance internazionale degli oceani e consentire mari e oceani sicuri, protetti, puliti e gestiti in modo sostenibile;

- con Decreto n. 69669 del 14 febbraio 2022 il Ministro delle Politiche Agricole, Alimentari e Forestali ha disposto in merito alla ripartizione delle risorse comunitarie del FEAMPA 2021-2027 tra lo Stato, le Regioni e le Province Autonome in considerazione del ruolo e dell'importanza delle Regioni e Province Autonome nel perseguimento degli obiettivi della Politica Comune per la Pesca nonché della necessità di garantire l'efficiente uso delle risorse della nuova programmazione anche in continuità con il ciclo di programmazione 2014-2020;

- nell'ambito di suddetto riparto le Regioni e le Province Autonome saranno chiamate a gestire interventi in qualità di Organismi Intermedi nell'ambito delle priorità 1, 2, 3, e per l'Assistenza Tecnica;

- in sede di Conferenza Stato Regioni, in data 19 aprile 2023 è stata espressa l'intesa sull'Accordo Multiregionale, nell'ambito del quale è riportata la tabella di "Riparto FEAMPA 2021/2027" con la quale sono assegnati alla Regione Puglia € 41.604.023,00 di quota UE, cui corrisponde una dotazione totale di risorse pubbliche pari ad € 83.208.046,00 attesa la partecipazione del 50% del bilancio comunitario e il restante 50% proveniente da bilancio statale e regionale (il 35% dallo Stato ed il 15% dalla Regione).

- per la Regione Puglia il nuovo fondo FEAMPA 2021-2027 se da un lato garantisce la prosecuzione delle attività già avviate utilizzando le somme derivanti dal fondo FEAMP 2014-2020 d'altra parte presuppone l'attuazione di nuovi e più articolati interventi finalizzati alla promozione di una pesca e di una acquacoltura competitive, redditizie e sostenibili, sotto il profilo ambientale, oltreché socialmente responsabili, quindi uno sviluppo territoriale equilibrato ed inclusivo, nonché l'attuazione di una Politica Marittima Integrata dell'Unione in modo complementare rispetto alla politica di coesione e alla Politica Comune della Pesca.

**CONSIDERATO** che:

- l'attuazione del PO FEAMPA 2021-2027 introduce ulteriori elementi di complessità la cui gestione implica

la necessità di un maggior impegno amministrativo e rafforza l'esigenza di integrare professionalità trasversali alla organizzazione regionale, che sono assolutamente propedeutiche all'attuazione stessa del Programma;

- le risorse per operare tale rafforzamento e per acquisire tutte le professionalità necessarie sono finanziabili attraverso le risorse assegnate all'Assistenza Tecnica nell'ambito del Programma;

- con D.G.R. n. N. 1973 del 22/12/2022 è stata istituita la nuova Struttura di Progetto denominata "Attuazione della Politica Europea per gli Affari Marittimi, la Pesca e l'Acquacoltura" posta alle dirette dipendenze del Dipartimento Agricoltura, Sviluppo Rurale e Ambientale a cui sono state attribuite le funzioni di Organismo Intermedio dei Programmi Operativi FEAMP 2014-2020 e FEAMPA 2021-2027 così come stabilite negli atti di delega da parte dell'Autorità di Gestione;

- occorre procedere rapidamente alla costituzione di detta Struttura di progetto, in vista della scadenza prevista, a dicembre 2025, della rendicontazione delle risorse che il piano finanziario assegna già all'annualità 2023 (regola dell'n+3), pena la perdita di risorse da parte della Regione, così come previsto dal predetto Accordo Multiregionale, all'art. 2, comma 2 dell'Accordo Multiregionale per l'attuazione coordinata degli interventi cofinanziati dal Fondo Europeo per gli Affari Marittimi, la Pesca e l'Acquacoltura (FEAMPA) nell'ambito del Programma Nazionale FEAMPA 2021-2027;

- le risorse necessarie alla contrattualizzazione del Responsabile della suddetta Struttura di progetto peseranno, per l'anno 2023 sulle risorse presenti sui capitoli 1164001-1164501-1167501-1164002-1164502-1167502-1164007-1164507-1167507 del P.O. FEAMP 2014-2020 così come integrate in Bilancio con DGR n. 213 del 28/02/2023 e definite nella sezione "copertura finanziaria", e per gli anni 2024-2026 sulle risorse del P.O. FEAMPA 2021-2027 (REG. UE n. 2021/1139 del 07/07/2021), cosi come definite nella sezione "copertura finanziaria" del presente atto.

**Dato atto che**:

- il Regolamento UE n. 1060/2021 all'art. 36, comma 4, lettera b) accapo VI, stabilisce che per quanto riguarda l'Assistenza Tecnica, per il sostegno del FEAMPA, la percentuale da applicare è pari al 6 % della dotazione finanziaria.

- in relazione alla dotazione finanziaria di parte comunitaria, pari a € 41.604.023,00, che sviluppa una dotazione pubblica totale di € 83.208.046,00, la dotazione per l'AT corrisponde ad € 4.992.482,76, di cui € 2.496.241,38 di parte comunitaria, quindi ad € 1.747.368,97 di parte statale (fondo di rotazione) ed a € 748.872,41 di parte regionale.

**VISTO:**

- Il D.lgs. 23 giugno 2011, n. 118 recante disposizioni in materia di armonizzazione dei sistemi contabili e degli schemi di bilancio delle Regioni, degli enti locali e dei loro organismi, a norma degli articoli 1 e 2 della L. 42/2009;
- l'art. 51, comma 2, lettera a) del D.Lgs. n. 118, come integrato dal D.Lgs. n. 126, dispone che … (omissis)…" nel corso dell'esercizio la Giunta, con provvedimento amministrativo, autorizza le variazioni del documento tecnico di accompagnamento e le variazioni del bilancio di previsione riguardanti l'istituzione di nuove tipologie di bilancio, per l'iscrizione di entrate derivanti da assegnazioni vincolate a scopi specifici, nonche' per l'iscrizione delle relative spese, quando queste siano tassativamente regolate dalla legislazione in vigore… (omissis);
- la L.R. n. 32 del 29/12/2022 "Disposizioni per la formazione del bilancio di previsione 2023 e bilancio pluriennale 2023-2025 della Regione Puglia - legge di stabilità regionale 2023",

- la L.R. n. 33 del 29/12/2022 “Bilancio di previsione della Regione Puglia per l’esercizio finanziario 2022 e bilancio pluriennale 2023-2025”,
- la DGR n. 27 del 24/01/2023 “Bilancio di previsione per l’esercizio finanziario 2023 e pluriennale 2023-2025. Articolo 39, comma 10, del decreto legislativo 23 giugno 2011, n. 118. Documento tecnico di accompagnamento e Bilancio Finanziario Gestionale. Approvazione”;
- la DGR n. 213 del 28/02/2023 “Programma Operativo FEAMP 2014/2020 – Variazione al bilancio di previsione 2023 e pluriennale 2023-2025, ai sensi dell’art. 51 D.Lgs. n. 118/2011 e ss.mm.ii., per implementazione avvisi a regia e operazioni a titolarità a valere sul P.O. FEAMP.”;

Pertanto si propone, al fine di dare avvio alle attività previste nel PO FEAMPA 2021/2027, di apportare una Variazione al Bilancio - ai sensi del combinato disposto dall’art. 51 comma 2) punto a) del D.lgs 118/2011 e dall’art. 42 della L.R. 28/2001 – che consenta di istituire nuovi capitoli di entrata e di spesa al fine di allocare le risorse finanziarie del progetto, come indicato nella sezione “Copertura Finanziaria” del presente provvedimento, assicurando il rispetto dei vincoli di finanza pubblica vigenti e gli equilibri di bilancio come previsto dal D.Lgs 118/2011 e ss.mm.ii.

**VERIFICA AI SENSI DEL D.Lgs. 196/03 e del Regolamento (UE) 2016/679**

**Garanzie di riservatezza**

La pubblicazione sul BURP, nonché la pubblicazione all’Albo o sul sito istituzionale, salve le garanzie previste dalla legge 241/1990 in tema di accesso ai documenti amministrativi, avviene nel rispetto della tutela della riservatezza dei cittadini secondo quanto disposto dal Regolamento UE n. 679/2016 in materia di protezione dei dati personali, nonché dal D.lgs. 196/2003 ss.mm.ii., ed ai sensi del vigente Regolamento regionale n 5/2006 per il trattamento dei dati sensibili e giudiziari, in quanto applicabile. Ai fini della pubblicità legale, il presente provvedimento è stato redatto in modo da evitare la diffusione di dati personali identificativi non necessari ovvero il riferimento alle particolari categorie di dati previste dagli articoli 9 e 10 del succitato Regolamento UE.

**INSERIRE LA VALUTAZIONE DI IMPATTO DI GENERE**

| | |
|---|---|
| **POSITIVO** | |
| **NEGATIVO** | |
| **NEUTRO** | **X** |

**COPERTURA FINANZIARIA**

**(ai sensi del D. Lgs. n. 118/2011 e ss.mm.ii.)**

Il presente provvedimento comporta la variazione, ai sensi dell’art. 51, comma 2 del D. Lgs. n. 118/2011 e ss.mm.ii., al Bilancio di Previsione 2023 e Pluriennale 2023-2025, approvato con L.R. n. 33/2022, al Documento tecnico di accompagnamento ed al Bilancio Finanziario Gestionale 2023- 2025, approvato con D.G.R. n. 27/2023, previa istituzione di nuovi capitoli in entrata e di spesa, come di seguito esplicitato:

1. **ISTITUZIONE NUOVI CAPITOLI IN ENTRATA**

BILANCIO VINCOLATO
CRA: 14 – Dipartimento Agricoltura, Sviluppo Rurale e Ambientale
03 – Sezione Gestione sostenibile e tutela delle risorse forestali e naturali
Entrate ricorrenti
Codice UE: 1 - Entrate derivanti da trasferimenti destinate al finanziamento dei progetti comunitari provenienti da amministrazioni pubbliche e da altri soggetti.

| Capitolo di ENTRATA | Declaratoria | Titolo Tipologia | P.D.C.F. |
|---|---|---|---|
| **(CNI 1) E_____** | TRASFERIMENTI CORRENTI DALL'*UNIONE EUROPEA* PER L'ATTUAZIONE DEL PROGRAMMA OPERATIVO FONDO EUROPEO PER GLI AFFARI MARITTIMI, LA PESCA E L'ACQUACOLTURA (FEAMPA) PER IL PERIODO DI PROGRAMMAZIONE 2021 - 2027. – REG. UE n. 2021/1139 del 07/07/2021 | 2.105 | E.2.01.05.01.000 |
| **(CNI 2) E_____** | TRASFERIMENTI CORRENTI DALLO *STATO* PER L'ATTUAZIONE DEL PROGRAMMA OPERATIVO FONDO EUROPEO PER GLI AFFARI MARITTIMI, LA PESCA E L'ACQUA-COLTURA (FEAMPA) PER IL PERIODO DI PROGRAMMAZIONE 2021 - 2027. - REG. UE n. 2021/1139 del 07/07/2021 | 2.101 | E.2.01.01.01.000 |

2. **ISTITUZIONE NUOVI CAPITOLI DI SPESA**

BILANCIO VINCOLATO E AUTONOMO

CRA: 14 – Dipartimento Agricoltura, Sviluppo Rurale e Ambientale

03 – Sezione Gestione sostenibile e tutela delle risorse forestali e naturali

Spesa ricorrente

Missione 16 – Programma 3

CODIFICA che identifica il PROGRAMMA COMUNITARIO (Allegato 7 D.LGS. 118/2011, punto 1 lettera i): 2

| Capitolo di SPESA | Declaratoria | P.D.C.F. | Codice UE |
|---|---|---|---|
| **(CNI 1) U_____** | **QUOTA UE** PER L'ATTUAZIONE DEL PROGRAMMA OPERATIVO FONDO EUROPEO PER GLI AFFARI MARITTIMI, LA PESCA E L'ACQUACOLTURA (FEAMPA) PER IL PERIODO DI PROGRAMMAZIONE 2021 - 2027. - REG. UE n. 2021/1139 del 07/07/2021.- PERSONALE DIRIGENZIALE – RETRIBUZIONI IN DENARO | U.1.01.01.01.000 | 3 |
| **(CNI 2) U_____** | **QUOTA STATO** - PER L'ATTUAZIONE DEL PROGRAMMA OPERATIVO FONDO EUROPEO PER GLI AFFARI MARITTIMI, LA PESCA E L'ACQUACOLTURA (FEAMPA) PER IL PERIODO DI PROGRAMMAZIONE 2021 - 2027. - REG. UE n. 2021/1139 del 07/07/2021.- PERSONALE DIRIGENZIALE – RETRIBUZIONI IN DENARO | U.1.01.01.01.000 | 4 |
| **(CNI 3) U_____** | **QUOTA REGIONE** PER L'ATTUAZIONE DEL PROGRAMMA OPERATIVO FONDO EUROPEO PER GLI AFFARI MARITTIMI, LA PESCA E L'ACQUACOLTURA (FEAMPA) PER IL PERIODO DI PROGRAMMAZIONE 2021 - 2027. - REG. UE n. 2021/1139 del 07/07/2021.- PERSONALE DIRIGENZIALE – RETRIBUZIONI IN DENARO | U.1.01.01.01.000 | 7 |
| **(CNI 4) U_____** | **QUOTA UE** PER L'ATTUAZIONE DEL PROGRAMMA OPERATIVO FONDO EUROPEO PER GLI AFFARI MARITTIMI, LA PESCA E L'ACQUACOLTURA (FEAMPA) PER IL PERIODO DI PROGRAMMAZIONE 2021 - 2027. - REG. UE n. 2021/1139 del 07/07/2021.- PERSONALE DIRIGENZIALE - CONTRIBUTI SOCIALI A CARICO DELL'ENTE | U.1.01.02.01.000 | 3 |
| **(CNI 5) U_____** | **QUOTA STATO** PER L'ATTUAZIONE DEL PROGRAMMA OPERATIVO FONDO EUROPEO PER GLI AFFARI MARITTIMI, LA PESCA E L'ACQUACOLTURA (FEAMPA) PER IL PERIODO DI PROGRAMMAZIONE 2021 - 2027. - REG. UE n. 2021/1139 del 07/07/2021.- PERSONALE DIRIGENZIALE - CONTRIBUTI SOCIALI A CARICO DELL'ENTE | U.1.01.02.01.000 | 4 |
| **(CNI 6) U_____** | **QUOTA REGIONE** PER L'ATTUAZIONE DEL PROGRAMMA OPERATIVO FONDO EUROPEO PER GLI AFFARI MARITTIMI, LA PESCA E L'ACQUACOLTURA (FEAMPA) PER IL PERIODO DI PROGRAMMAZIONE 2021 - 2027. - REG. UE n. 2021/1139 del 07/07/2021.- PERSONALE DIRIGENZIALE - CONTRIBUTI SOCIALI A CARICO DELL'ENTE | U.1.01.02.01.000 | 7 |
| **(CNI 7) U_____** | **QUOTA UE** PER L'ATTUAZIONE DEL PROGRAMMA OPERATIVO FONDO EUROPEO PER GLI AFFARI MARITTIMI, LA PESCA E L'ACQUACOLTURA (FEAMPA) PER IL PERIODO DI PROGRAMMAZIONE 2021 - 2027. - REG. UE n. 2021/1139 del 07/07/2021.- PERSONALE DIRIGENZIALE - IRAP | U.1.02.01.01.000 | 3 |
| **(CNI 8) U_____** | **QUOTA STATO** PER L'ATTUAZIONE DEL PROGRAMMA OPERATIVO FONDO EUROPEO PER GLI AFFARI MARITTIMI, LA PESCA E L'ACQUACOLTURA (FEAMPA) PER IL PERIODO DI PROGRAMMAZIONE 2021 - 2027. - REG. UE n. 2021/1139 del 07/07/2021.- PERSONALE DIRIGENZIALE - IRAP | U.1.02.01.01.000 | 4 |
| **(CNI 9) U_____** | **QUOTA REGIONE** PER L'ATTUAZIONE DEL PROGRAMMA OPERATIVO FONDO EUROPEO PER GLI AFFARI MARITTIMI, LA PESCA E L'ACQUACOLTURA (FEAMPA) PER IL PERIODO DI PROGRAMMAZIONE 2021 - 2027. REG. UE n. 2021/1139 del 07/07/2021.- PERSONALE DIRIGENZIALE - IRAP | U.1.02.01.01.000 | 7 |

3. **VARIAZIONE BILANCIO AUTONOMO PER IL COFINANZIAMENTO REGIONALE**

| CRA | CAPITOLO | | Missione Programma Titolo | P.D.C.F. | Codice UE | VARIAZIONE E. F. 2023 | VARIAZIONE E. F. 2024 | VARIAZIONE E. F. 2025 | VARIAZIONE E. F. 2026 (*) |
|---|---|---|---|---|---|---|---|---|---|
| | | | | | | Competenza Cassa | Competenza | Competenza | Competenza |
| 10.04 | **U1110050** | FONDO DI RISERVA PER IL CO-FINANZIAMENTO REGIONALE | 20.3.2 | U.2.05.01.99.000 | 8 | - 2.300,00 | -21.000,00 | -21.000,00 | -10.500,00 |
| 14.03 | **U1167501** | **QUOTA REGIONE** PER L'ATTUAZIONE DEL PROGRAMMA FONDO EUROPEO PER GLI AFFARI MARITTIMI E LA PESCA 8452 DEL 25/11/2015 – REDDDITI DA LAVORO DIPENDENTE | 16.3.1 | U.1.01.01.01.000 | 7 | + 2.300,00 | | | |
| 14.03 | **(CNI 3) U_____** | **QUOTA REGIONE** PER L'ATTUAZIONE DEL PROGRAMMA OPERATIVO FONDO EUROPEO PER GLI AFFARI MARITTIMI, LA PESCA E L'ACQUACOLTURA (FEAMPA) PER IL PERIODO DI PROGRAMMAZIONE 2021 - 2027. - REG. UE n. 2021/1139 del 07/07/2021.- PERSONALE DIRIGENZIALE – RETRIBUZIONI IN DENARO | 16.3.1 | U.1.01.01.01.000 | 7 | | + 15.250,00 | + 15.250,00 | + 7.625,00 |
| 14.03 | **(CNI 6) U_____** | **QUOTA REGIONE** PER L'ATTUAZIONE DEL PROGRAMMA OPERATIVO FONDO EUROPEO PER GLI AFFARI MARITTIMI, LA PESCA E L'ACQUACOLTURA (FEAMPA) PER IL PERIODO DI PROGRAMMAZIONE 2021 - 2027. - REG. UE n. 2021/1139 del 07/07/2021.- PERSONALE DIRIGENZIALE - CONTRIBUTI SOCIALI A CARICO DELL'ENTE | 16.3.1 | U.1.01.02.01.000 | 7 | | + 4.400,00 | + 4.400,00 | + 2.200,00 |
| 14.03 | **(CNI 9) U_____** | **QUOTA REGIONE** PER L'ATTUAZIONE DEL PROGRAMMA OPERATIVO FONDO EUROPEO PER GLI AFFARI MARITTIMI, LA PESCA E L'ACQUACOLTURA (FEAMPA) PER IL PERIODO DI PROGRAMMAZIONE 2021 - 2027. REG. UE n. 2021/1139 del 07/07/2021.- PERSONALE DIRIGENZIALE - IRAP | 16.3.1 | U.1.02.01.01.000 | 7 | | + 1.350,00 | + 1.350,00 | + 675,00 |

4. **VARIAZIONE BILANCIO VINCOLATO**

**Tipo Bilancio VINCOLATO**

**CRA: 14 –** Dipartimento Agricoltura, Sviluppo Rurale e Ambientale

**03 –** Sezione Gestione sostenibile e tutela delle risorse forestali e naturali

**PARTE ENTRATA**

Entrata ricorrente

Codice UE: 1 - Entrate derivanti da trasferimenti destinate al finanziamento dei progetti comunitari provenienti da amministrazioni pubbliche e da altri soggetti.

| Capitolo di Entrata | Declaratoria | Titolo Tipologia | P.D.C.F. | Variazione E.F. 2023 Competenza Cassa | Variazione E.F. 2024 Competenza | Variazione E.F. 2025 Competenza | Variazione E.F. 2026 (*) Competenza |
|---|---|---|---|---|---|---|---|
| **(CNI 1) E_____** | TRASFERIMENTI CORRENTI DALL'*UNIONE EUROPEA* PER L'ATTUAZIONE DEL PROGRAMMA OPERATIVO FONDO EUROPEO PER GLI AFFARI MARITTIMI, LA PESCA E L'ACQUACOLTURA (FEAMPA) PER IL PERIODO DI PROGRAMMAZIONE 2021 - 2027. – REG. UE n. 2021/1139 del 07/07/2021 | 2.105 | E.2.01.05.01.000 | | +70.000,00 | +70.000,00 | + 35.000,00 |

| | | | | | | | |
|---|---|---|---|---|---|---|---|
| **(CNI 2) E_____** | TRASFERIMENTI CORRENTI DALLO *STATO* PER L'ATTUAZIONE DEL PROGRAMMA OPERATIVO FONDO EUROPEO PER GLI AFFARI MARITTIMI, LA PESCA E L'ACQUACOLTURA (FEAMPA) PER IL PERIODO DI PROGRAMMAZIONE 2021 - 2027. - REG. UE n. 2021/1139 del 07/07/2021 | 2.101 | E.2.01.01.01.000 | | +48.950,00 | +48.950,00 | + 24.475,00 |
| E2053500 | TRASFERIMENTI CORRENTI DALL'*UNIONE EUROPEA* PER L'ATTUAZIONE DEL PROGRAMMA OPERATIVO FONDO EUROPEO PER GLI AFFARI MARITTIMI E LA PESCA (FEAMP) PER IL PERIODO DI PROGRAMMAZIONE 2014 - 2020. - DECISIONE C(2015) 8452 DEL 25/11/2015. | 2.105 | E.2.01.05.01.000 | +2.900,00 | | | |
| E2053501 | TRASFERIMENTI CORRENTI DALLO *STATO* PER L'ATTUAZIONE DEL PROGRAMMA OPERATIVOFONDO EUROPEO PER GLI AFFARI MARITTIMI E LA PESCA (FEAMP) PER IL PERIODO DI PROGRAMMAZIONE 2014 - 2020. - DECISIONEC(2015) 8452 DEL 25/11/2015. | 2.101 | E.2.01.01.01.000 | +5.400,00 | | | |
| **TOTALE VARIAZIONE** | | | | +8.300,00 | +118.950,00 | +118.950,00 | + 59.475,00 |

TITOLO GIURIDICO CHE SUPPORTA IL CREDITO: Decisione della Commissione Europea di esecuzione n. 8452 del 25 novembre 2015 di approvazione del Programma Operativo FEAMP 2014/2020 e Decisione della Commissione Europea di esecuzione n. 8023 del 3 novembre 2022 di approvazione del Programma Operativo FEAMPA 2021-2027.

Si attesta che l'importo relativo alla copertura del presente provvedimento corrisponde ad obbligazione giuridicamente perfezionata con debitori certi:
- Unione Europea, per i capitoli di quota UE;
- Ministero Economia e Finanze, per i capitoli di quota STATO

**PARTE SPESA**

Spesa ricorrente

**Missione 16 – Programma 3**

**CODIFICA che identifica il PROGRAMMA COMUNITARIO (Allegato 7 D.LGS. 118/2011, punto 1 lettera i): 2**

| Capitolo di Spesa | Declaratoria | Codice UE | P.D.C.F. | Variazione E.F. 2023 Competenza Cassa | Variazione E.F. 2024 Competenza | Variazione E.F. 2025 Competenza | Variazione E.F. 2026 (*) Competenza |
|---|---|---|---|---|---|---|---|
| U1164001 | QUOTA UE - PER L'ATTUAZIONE DEL PROGRAMMA FONDO EUROPEO PER GLI AFFARI MARITTIMI E LA PESA (FEAMP) PER IL PERIODO DIPROGRAMMAZIONE 2014-2020. DECISIONE C(2015) 8452 DEL 25/11/2015 - RETRIBUZIONI IN DENARO | **3** | U.1.01.01.01.000 | +2.900,00 | | | |
| U1164501 | QUOTA STATO - PER L'ATTUAZIONE DEL PROGRAMMA FONDO EUROPEO PER GLI AFFARI MARITTIMI E LA PESA (FEAMP) PER IL PERIODO DIPROGRAMMAZIONE 2014-2020. DECISIONE C(2015) 8452 DEL 25/11/2015 - CONTRIBUTI SOCIALI A CARICO DELL'ENTE | **4** | U.1.01.01.01.000 | +5.400,00 | | | |
| **(CNI 1) U_____** | **QUOTA UE** PER L'ATTUAZIONE DEL PROGRAMMA OPERATIVO FONDO EUROPEO PER GLI AFFARI MARITTIMI, LA PESCA E L'ACQUACOLTURA (FEAMPA) PER IL PERIODO DI PROGRAMMAZIONE 2021 - 2027. - REG. UE n. 2021/1139 del 07/07/2021.- PERSONALE DIRIGENZIALE – RETRIBUZIONI IN DENARO | **3** | U.1.01.01.01.000 | | + 51.000,00 | + 51.000,00 | + 25.500,00 |
| **(CNI 2) U_____** | **QUOTA STATO -** PER L'ATTUAZIONE DEL PROGRAMMA OPERATIVO FONDO EUROPEO PER GLI AFFARI MARITTIMI, LA PESCA E L'ACQUACOLTURA (FEAMPA) PER IL PERIODO DI PROGRAMMAZIONE 2021 - 2027. - REG. UE n. 2021/1139 del 07/07/2021.- PERSONALE DIRIGENZIALE – RETRIBUZIONI IN DENARO | **4** | U.1.01.01.01.000 | | + 35.700,00 | + 35.700,00 | + 17.850,00 |
| **(CNI 4) U_____** | **QUOTA UE** PER L'ATTUAZIONE DEL PROGRAMMA OPERATIVO FONDO EUROPEO PER GLI AFFARI MARITTIMI, LA PESCA E L'ACQUACOLTURA (FEAMPA) PER IL PERIODO DI PROGRAMMAZIONE 2021 - 2027. - REG. UE n. 2021/1139 del 07/07/2021.- PERSONALE DIRIGENZIALE - CONTRIBUTI SOCIALI A CARICO DELL'ENTE | **3** | U.1.01.02.01.000 | | + 14.500,00 | + 14.500,00 | + 7.250,00 |

| | | | | | | | |
|---|---|---|---|---|---|---|---|
| **(CNI 5)**<br>**U_____** | **QUOTA STATO** PER L'ATTUAZIONE DEL PROGRAMMA OPERATIVO FONDO EUROPEO PER GLI AFFARI MARITTIMI, LA PESCA E L'ACQUACOLTURA (FEAMPA) PER IL PERIODO DI PROGRAMMAZIONE 2021 - 2027. - REG. UE n. 2021/1139 del 07/07/2021.- PERSONALE DIRIGENZIALE - CONTRIBUTI SOCIALI A CARICO DELL'ENTE | **4** | U.1.01.02.01.000 | | + 10.150,00 | + 10.150,00 | + 5.075,00 |
| **(CNI 7)**<br>**U_____** | **QUOTA UE** PER L'ATTUAZIONE DEL PROGRAMMA OPERATIVO FONDO EUROPEO PER GLI AFFARI MARITTIMI, LA PESCA E L'ACQUACOLTURA (FEAMPA) PER IL PERIODO DI PROGRAMMAZIONE 2021 - 2027. - REG. UE n. 2021/1139 del 07/07/2021.- PERSONALE DIRIGENZIALE - IRAP | **3** | U.1.02.01.01.000 | | + 4.500,00 | + 4.500,00 | + 2.250,00 |
| **(CNI 8)**<br>**U_____** | **QUOTA STATO** PER L'ATTUAZIONE DEL PROGRAMMA OPERATIVO FONDO EUROPEO PER GLI AFFARI MARITTIMI, LA PESCA E L'ACQUACOLTURA (FEAMPA) PER IL PERIODO DI PROGRAMMAZIONE 2021 - 2027. - REG. UE n. 2021/1139 del 07/07/2021.- PERSONALE DIRIGENZIALE - IRAP | **4** | U.1.02.01.01.000 | | + 3.100,00 | + 3.100,00 | + 1.550,00 |
| **TOTALE VARIAZIONE** | | | | +8.300,00 | + 118.950,00 | + 118.950,00 | +59.475,00 |

(*) PER GLI ESERCIZI FINANZIARI OLTRE IL 2025 SI PROVVEDERA' CON APPOSITI STANZIAMENTI CON L'APPROVAZIONE DEI BILANCI DI PREVISIONE FUTURI

Si attesta che la copertura finanziaria rinveniente dal presente provvedimento assicura il rispetto dei vincoli di finanza pubblica vigenti e gli equilibri di Bilancio di cui al D.Lgs n. 118/2011 e ss.mm.ii..

L'entrata e la spesa di cui al presente provvedimento corrisponde ad OGV che saranno perfezionate mediante atti adottati dal Dirigente della Sezione Gestione sostenibile e tutela delle risorse forestali e naturali, Referente dell'Autorità di Gestione (RAdG) FEAMP 2014/2020 nazionale, giusta D.G.R. n. 1616/2021, nel rispetto dei correnti vincoli di finanza pubblica, ai sensi del principio contabile di cui all'allegato 4/2, par. 3.6, lett. c) "contributi a rendicontazione" del D. Lgs. 118/2011.

Per la spesa complessiva derivante dal presente provvedimento, pari a complessivi € 431.012,49, si farà fronte con stanziamenti annuali dei capitoli secondo il seguente crono-programma, coperte dalle relative entrate del bilancio vincolato, come di seguito indicato:

PARTE ENTRATA

| **CAPITOLI** | | **E.F. 2023** | **E.F. 2024** | **E.F. 2025** | **E.F. 2026** | **Totale** |
|---|---|---|---|---|---|---|
| E2053500 | QUOTA UE - PER L'ATTUAZIONE DEL PROGRAMMA FONDO EUROPEO PER GLI AFFARI MARITTIMI E LA PESA (FEAMP) PER IL PERIODO DIPROGRAMMAZIONE 2014-2020. DECISIONE C(2015) 8452 DEL 25/11/2015 - RETRIBUZIONI IN DENARO | 40.333,33 | | | | 40.333,33 |
| E2053501 | QUOTA STATO - PER L'ATTUAZIONE DEL PROGRAMMA FONDO EUROPEO PER GLI AFFARI MARITTIMI E LA PESA (FEAMP) PER IL PERIODO DIPROGRAMMAZIONE 2014-2020. DECISIONE C(2015) 8452 DEL 25/11/2015 - RETRIBUZIONI IN DENARO | 28.554,16 | | | | 28.554,16 |
| **(CNI 1)**<br>**E_____** | TRASFERIMENTI CORRENTI DALL'*UNIONE EUROPEA* PER L'ATTUAZIONE DEL PROGRAMMA OPERATIVO FONDO EUROPEO PER GLI AFFARI MARITTIMI, LA PESCA E L'ACQUACOLTURA (FEAMPA) PER IL PERIODO DI PROGRAMMAZIONE 2021 - 2027. – REG. UE n. 2021/1139 del 07/07/2021 | | 70.000,00 | 70.000,00 | 35.000,00 | 175.000,00 |
| **(CNI 2)**<br>**E_____** | TRASFERIMENTI CORRENTI DALLO *STATO* PER L'ATTUAZIONE DEL PROGRAMMA OPERATIVO FONDO EUROPEO PER GLI AFFARI MARITTIMI, LA PESCA E L'ACQUACOLTURA (FEAMPA) PER IL PERIODO DI PROGRAMMAZIONE 2021 - 2027. - REG. UE n. 2021/1139 del 07/07/2021 | | 48.950,00 | 48.950,00 | 24.475,00 | 122.375,00 |

PARTE SPESA

| **CAPITOLI** | | **E.F. 2023** | **E.F. 2024** | **E.F. 2025** | **E.F. 2026** | **Totale** |
|---|---|---|---|---|---|---|
| U1164001 | QUOTA UE - PER L'ATTUAZIONE DEL PROGRAMMA FONDO EUROPEO PER GLI AFFARI MARITTIMI E LA PESA (FEAMP) PER IL PERIODO DIPROGRAMMAZIONE 2014-2020. DECISIONE C(2015) 8452 DEL 25/11/2015 - RETRIBUZIONI IN DENARO | 29.250,00 | | | | 29.250,00 |
| U1164501 | QUOTA STATO - PER L'ATTUAZIONE DEL PROGRAMMA FONDO EUROPEO PER GLI AFFARI MARITTIMI E LA PESA (FEAMP) PER IL PERIODO DIPROGRAMMAZIONE 2014-2020. DECISIONE C(2015) 8452 DEL 25/11/2015 - RETRIBUZIONI IN DENARO | 20.825,00 | | | | 20.825,00 |

| | | | | | | |
|---|---|---|---|---|---|---|
| U1167501 | QUOTA REGIONE - PER L'ATTUAZIONE DEL PROGRAMMA FONDO EUROPEO PER GLI AFFARI MARITTIMI E LA PESA (FEAMP) PER IL PERIODO DIPROGRAMMAZIONE 2014-2020. DECISIONE C(2015) 8452 DEL 25/11/2015 - RETRIBUZIONI IN DENARO | 8.895,83 | | | | 8.895,83 |
| U1164002 | QUOTA UE – PER L'ATTUAZIONE DEL PROGRAMMA FONDO EUROPEO PER GLI AFFARI MARITTIMI E LA PESA (FEAMP) PER IL PERIODO DIPROGRAMMAZIONE 2014-2020. DECISIONE C(2015) 8452 DEL 25/11/2015 - CONTRIBUTI SOCIALI A CARICO DELL'ENTE | 8.458,33 | | | | 8.458,33 |
| U1164502 | QUOTA STATO – PER L'ATTUAZIONE DEL PROGRAMMA FONDO EUROPEO PER GLI AFFARI MARITTIMI E LA PESA (FEAMP) PER IL PERIODO DIPROGRAMMAZIONE 2014-2020. DECISIONE C(2015) 8452 DEL 25/11/2015 - CONTRIBUTI SOCIALI A CARICO DELL'ENTE | 5.920,83 | | | | 5.920,83 |
| U1167502 | QUOTA REGIONE – PER L'ATTUAZIONE DEL PROGRAMMA FONDO EUROPEO PER GLI AFFARI MARITTIMI E LA PESA (FEAMP) PER IL PERIODO DIPROGRAMMAZIONE 2014-2020. DECISIONE C(2015) 8452 DEL 25/11/2015 - CONTRIBUTI SOCIALI A CARICO DELL'ENTE | 2.566,67 | | | | 2.566,67 |
| U1164007 | QUOTA UE – PER L'ATTUAZIONE DEL PROGRAMMA FONDO EUROPEO PER GLI AFFARI MARITTIMI E LA PESA (FEAMP) PER IL PERIODO DIPROGRAMMAZIONE 2014-2020. DECISIONE C(2015) 8452 DEL 25/11/2015 - IRAP | 2.625,00 | | | | 2.625,00 |
| U1164507 | QUOTA STATO PER L'ATTUAZIONE DEL PROGRAMMA FONDO EUROPEO PER GLI AFFARI MARITTIMI E LA PESA (FEAMP) PER IL PERIODO DIPROGRAMMAZIONE 2014-2020. DECISIONE C(2015) 8452 DEL 25/11/2015 - IRAP | 1.808,33 | | | | 1.808,33 |
| U1167507 | QUOTA REGIONE PER L'ATTUAZIONE DEL PROGRAMMA FONDO EUROPEO PER GLI AFFARI MARITTIMI E LA PESA (FEAMP) PER IL PERIODO DIPROGRAMMAZIONE 2014-2020. DECISIONE C(2015) 8452 DEL 25/11/2015 - IRAP | 787,50 | | | | 787,50 |
| **(CNI 1) U_____** | **QUOTA UE** PER L'ATTUAZIONE DEL PROGRAMMA OPERATIVO FONDO EUROPEO PER GLI AFFARI MARITTIMI, LA PESCA E L'ACQUACOLTURA (FEAMPA) PER IL PERIODO DI PROGRAMMAZIONE 2021 - 2027. - REG. UE n. 2021/1139 del 07/07/2021.- PERSONALE DIRIGENZIALE – RETRIBUZIONI IN DENARO | | 51.000,00 | 51.000,00 | 25.500,00 | **127.500,00** |
| **(CNI 2) U_____** | **QUOTA STATO** - PER L'ATTUAZIONE DEL PROGRAMMA OPERATIVO FONDO EUROPEO PER GLI AFFARI MARITTIMI, LA PESCA E L'ACQUACOLTURA (FEAMPA) PER IL PERIODO DI PROGRAMMAZIONE 2021 - 2027. - REG. UE n. 2021/1139 del 07/07/2021.- PERSONALE DIRIGENZIALE – RETRIBUZIONI IN DENARO | | 35.700,00 | 35.700,00 | 17.850,00 | **89.250,00** |
| **(CNI 3) U_____** | **QUOTA REGIONE** PER L'ATTUAZIONE DEL PROGRAMMA OPERATIVO FONDO EUROPEO PER GLI AFFARI MARITTIMI, LA PESCA E L'ACQUACOLTURA (FEAMPA) PER IL PERIODO DI PROGRAMMAZIONE 2021 - 2027. - REG. UE n. 2021/1139 del 07/07/2021.- PERSONALE DIRIGENZIALE – RETRIBUZIONI IN DENARO | | 15.250,00 | 15.250,00 | 7.625,00 | **38.125,00** |
| **(CNI 4) U_____** | **QUOTA UE** PER L'ATTUAZIONE DEL PROGRAMMA OPERATIVO FONDO EUROPEO PER GLI AFFARI MARITTIMI, LA PESCA E L'ACQUACOLTURA (FEAMPA) PER IL PERIODO DI PROGRAMMAZIONE 2021 - 2027. - REG. UE n. 2021/1139 del 07/07/2021.- PERSONALE DIRIGENZIALE - CONTRIBUTI SOCIALI A CARICO DELL'ENTE | | 14.500,00 | 14.500,00 | 7.250,00 | **36.250,00** |
| **(CNI 5) U_____** | **QUOTA STATO** PER L'ATTUAZIONE DEL PROGRAMMA OPERATIVO FONDO EUROPEO PER GLI AFFARI MARITTIMI, LA PESCA E L'ACQUACOLTURA (FEAMPA) PER IL PERIODO DI PROGRAMMAZIONE 2021 - 2027. - REG. UE n. 2021/1139 del 07/07/2021.- PERSONALE DIRIGENZIALE - CONTRIBUTI SOCIALI A CARICO DELL'ENTE | | 10.150,00 | 10.150,00 | 5.075,00 | **25.375,00** |
| **(CNI 6) U_____** | **QUOTA REGIONE** PER L'ATTUAZIONE DEL PROGRAMMA OPERATIVO FONDO EUROPEO PER GLI AFFARI MARITTIMI, LA PESCA E L'ACQUACOLTURA (FEAMPA) PER IL PERIODO DI PROGRAMMAZIONE 2021 - 2027. - REG. UE n. 2021/1139 del 07/07/2021.- PERSONALE DIRIGENZIALE - CONTRIBUTI SOCIALI A CARICO DELL'ENTE | | 4.400,00 | 4.400,00 | 2.200,00 | **11.000,00** |
| **(CNI 7) U_____** | **QUOTA UE** PER L'ATTUAZIONE DEL PROGRAMMA OPERATIVO FONDO EUROPEO PER GLI AFFARI MARITTIMI, LA PESCA E L'ACQUACOLTURA (FEAMPA) PER IL PERIODO DI PROGRAMMAZIONE 2021 - 2027. - REG. UE n. 2021/1139 del 07/07/2021.- PERSONALE DIRIGENZIALE - IRAP | | 4.500,00 | 4.500,00 | 2.250,00 | **11.250,00** |
| **(CNI 8) U_____** | **QUOTA STATO** PER L'ATTUAZIONE DEL PROGRAMMA OPERATIVO FONDO EUROPEO PER GLI AFFARI MARITTIMI, LA PESCA E L'ACQUACOLTURA (FEAMPA) PER IL PERIODO DI PROGRAMMAZIONE 2021 - 2027. - REG. UE n. 2021/1139 del 07/07/2021.- PERSONALE DIRIGENZIALE - IRAP | | 3.100,00 | 3.100,00 | 1.550,00 | **7.750,00** |
| **(CNI 9) U_____** | **QUOTA REGIONE** PER L'ATTUAZIONE DEL PROGRAMMA OPERATIVO FONDO EUROPEO PER GLI AFFARI MARITTIMI, LA PESCA E L'ACQUACOLTURA (FEAMPA) PER IL PERIODO DI PROGRAMMAZIONE 2021 - 2027. REG. UE n. 2021/1139 del 07/07/2021.- PERSONALE DIRIGENZIALE - IRAP | | 1.350,00 | 1.350,00 | 675,00 | **3.375,00** |
| **Totale** | | **81.137,49** | **139.950,00** | **139.950,00** | **69.975,00** | **431.012,49** |

## DISPOSITIVO DELLA PROPOSTA

L'Assessore relatore, sulla base delle risultanze istruttorie come innanzi illustrate, ai sensi dell'articolo 4 comma 4 lettere a) e K) della L.R. 7/1997, propone alla Giunta di adottare il seguente atto finale:

1. di prendere atto di tutto quanto riportato nelle premesse e che qui si intendono integralmente richiamate;
2. di autorizzare la variazione al Bilancio di previsione per l'esercizio finanziario 2023 e pluriennale 2023-

2025, al Documento Tecnico di Accompagnamento ed al Bilancio Finanziario Gestionale 2023-2025, ai sensi dell'art. 51, comma 2 del D. Lgs. n. 118/2011 e ss.mm.ii., previa istituzione di nuovi capitoli, come indicato nella sezione "copertura finanziaria";

3. di dare atto che la variazione proposta assicura il rispetto dei vincoli di finanza pubblica vigenti e gli equilibri di Bilancio di cui al D.Lgs n. 118/2011;
4. di dare atto che la copertura finanziaria derivante dal presente provvedimento per un importo complessivo di euro 431.012,49 è valere per euro 81.137,49, sulle risorse FEAMP 2014-2020 per l'esercizio finanziario 2023 e per euro 349.875,00 sulle risorse FEAMPA 2021-2027, come indicato nella sezione "copertura finanziaria";
5. di approvare l'Allegato "E/1", parte integrante del presente provvedimento, che sarà trasmesso dalla Sezione Bilancio e Ragioneria alla Tesoreria regionale, dopo l'approvazione del presente atto;
6. di autorizzare il Dirigente della Sezione Gestione sostenibile e tutela delle risorse forestali e naturali, Referente dell'Autorità di Gestione (RAdG) FEAMP 2014/2020 nazionale, giusta D.G.R. n. 1616/2021, nel rispetto dei correnti vincoli di finanza pubblica, ai sensi del principio contabile di cui all'allegato 4/2, par. 3.6, lett. c) "contributi a rendicontazione" del D. Lgs. 118/2011, ad attivare ogni iniziativa utile a pervenire all'assunzione degli impegni di spesa e alle conseguenti liquidazioni a valere sui PO FEAMP 2014-2020 e PN FEAMPA 2021-2027;
7. di disporre la pubblicazione della presente Deliberazione nel BURP e nella Sezione Trasparenza del sito internet istituzionale della Regione Puglia.

I sottoscritti attestano che il procedimento istruttorio loro affidato è stato espletato nel rispetto della vigente normativa regionale, nazionale e comunitaria e che il presente schema di provvedimento, dagli stessi predisposto ai fini dell'adozione dell'atto finale da parte della Giunta regionale, è conforme alle risultanze istruttorie.

Dirigente del Servizio FEAMP
Dott. Aldo di Mola

Dirigente della Sezione Gestione sostenibile
e tutela delle risorse forestali e naturali
Dott. Domenico Campanile

Il sottoscritto Direttore di Dipartimento non ravvisa la necessità di esprimere sulla proposta di delibera le osservazioni ai sensi del combinato disposto dagli art. 18 e 20 del DPR 443/2015 e ss.mm.ii.

Il Direttore del Dipartimento Agricoltura, Sviluppo
Rurale ed Ambientale
Prof. Gianluca Nardone

L'ASSESSORE all' Agricoltura, Industria
agroalimentare, Risorse agroalimentari,
Riforma fondiaria, Caccia e pesca, Foreste
Donato Pentassuglia

**LA GIUNTA**

Udita la relazione e la conseguente proposta dell'Assessore proponente;

Viste le sottoscrizioni posta in calce al presente provvedimento;

A voti unanimi espressi nei modi di legge

**DELIBERA**

1. di prendere atto di tutto quanto riportato nelle premesse e che qui si intendono integralmente richiamate;
2. di autorizzare la variazione al Bilancio di previsione per l'esercizio finanziario 2023 e pluriennale 2023-2025, al Documento Tecnico di Accompagnamento ed al Bilancio Finanziario Gestionale 2023-2025, ai sensi dell'art. 51, comma 2 del D. Lgs. n. 118/2011 e ss.mm.ii., previa istituzione di nuovi capitoli, come indicato nella sezione "copertura finanziaria";
3. di dare atto che la variazione proposta assicura il rispetto dei vincoli di finanza pubblica vigenti e gli equilibri di Bilancio di cui al D.Lgs n. 118/2011;
4. di dare atto che la copertura finanziaria derivante dal presente provvedimento per un importo complessivo di euro 431.012,49 è valere per euro 81.137,49, sulle risorse FEAMP 2014-2020 per l'esercizio finanziario 2023 e per euro 349.875,00 sulle risorse FEAMPA 2021-2027, come indicato nella sezione "copertura finanziaria";
5. di approvare l'Allegato "E/1", parte integrante del presente provvedimento, che sarà trasmesso dalla Sezione Bilancio e Ragioneria alla Tesoreria regionale, dopo l'approvazione del presente atto;
6. di autorizzare iI Dirigente della Sezione Gestione sostenibile e tutela delle risorse forestali e naturali, Referente dell'Autorità di Gestione (RAdG) FEAMP 2014/2020 nazionale, giusta D.G.R. n. 1616/2021, nel rispetto dei correnti vincoli di finanza pubblica, ai sensi del principio contabile di cui all'allegato 4/2, par. 3.6, lett. c) "contributi a rendicontazione" del D. Lgs. 118/2011, ad attivare ogni iniziativa utile a pervenire all'assunzione degli impegni di spesa e alle conseguenti liquidazioni a valere sui PO FEAMP 2014-2020 e PN FEAMPA 2021-2027;
7. di disporre la pubblicazione della presente Deliberazione nel BURP e nella Sezione Trasparenza del sito internet istituzionale della Regione Puglia.

**Il Segretario della Giunta**
ANNA LOBOSCO

**Il Presidente della Giunta**
RAFFAELE PIEMONTESE

*Allegato E/1*

**Allegato n. 8/1**
**al D.Lgs 118/2011**

**Allegato delibera di variazione del bilancio riportante i dati d'interesse del Tesoriere**
**data: 10/05/2023 n. protocollo 40**
**Rif.Proposta di delibera della Giunta Regionale FOR/DEL/2023/00040**
**SPESE ESERCIZIO 2023**

| MISSIONE, PROGRAMMA, TITOLO | | DENOMINAZIONE | | PREVISIONI AGGIORNATE ALLA PRECEDENTE VARIAZIONE - DELIBERA N. .... - ESERCIZIO 2023 | VARIAZIONI in aumento | VARIAZIONI in diminuzione | PREVISIONI AGGIORNATE ALLA DELIBERA IN OGGETTO - ESERCIZIO 2023 |
|---|---|---|---|---|---|---|---|
| **MISSIONE** | ***16*** | ***Agricoltura, politiche agroalimentari e pesca*** | | | | | |
| Programma | 3 | Politica regionale unitaria per l'agricoltura, i sistemi agroalimentari, la caccia e la pesca | | | | | |
| Titolo | 1 | Spese correnti | residui presunti | | | | |
| | | | previsione di competenza | | 10.600,00 | | |
| | | | previsione di cassa | | 10.600,00 | | |
| **Totale Programma** | **3** | **Politica regionale unitaria per l'agricoltura, i sistemi agroalimentari, la caccia e la pesca** | **residui presunti** | | | | |
| | | | **previsione di competenza** | | **10.600,00** | | |
| | | | **previsione di cassa** | | **10.600,00** | | |
| **TOTALE MISSIONE** | **16** | **Agricoltura, politiche agroalimentari e pesca** | **residui presunti** | | | | |
| | | | **previsione di competenza** | | **10.600,00** | | |
| | | | **previsione di cassa** | | **10.600,00** | | |
| **MISSIONE** | ***20*** | ***Fondi e accantonamenti - Programma*** | | | | | |
| Programma | 3 | Fondo di riserva | | | | | |
| Titolo | 1 | Spese correnti | residui presunti | | | | |
| | | | previsione di competenza | | | 2.300,00 | |
| | | | previsione di cassa | | | 2.300,00 | |
| **Totale Programma** | **1** | **Fondo di riserva** | **residui presunti** | | | | |
| | | | **previsione di competenza** | | | **2.300,00** | |
| | | | **previsione di cassa** | | | **2.300,00** | |
| **TOTALE MISSIONE** | **20** | ***Fondi e accantonamenti - Programma*** | **residui presunti** | | | | |
| | | | **previsione di competenza** | | | **2.300,00** | |
| | | | **previsione di cassa** | | | **2.300,00** | |
| **TOTALE VARIAZIONI IN USCITA** | | | **residui presunti** | | | | |
| | | | **previsione di competenza** | | **10.600,00** | **2.300,00** | |
| | | | **previsione di cassa** | | **10.600,00** | **2.300,00** | |
| **TOTALE GENERALE DELLE USCITE** | | | **residui presunti** | | | | |
| | | | **previsione di competenza** | | **10.600,00** | **2.300,00** | |
| | | | **previsione di cassa** | | **10.600,00** | **2.300,00** | |

**ENTRATE**

| TITOLO, TIPOLOGIA | | DENOMINAZIONE | | PREVISIONI AGGIORNATE ALLA PRECEDENTE VARIAZIONE - DELIBERA N. .... - ESERCIZIO 2023 | VARIAZIONI in aumento | VARIAZIONI in diminuzione | PREVISIONI AGGIORNATE ALLA DELIBERA IN OGGETTO - ESERCIZIO 2023 |
|---|---|---|---|---|---|---|---|
| **APPLICAZIONE AVANZO DI AMMINISTARZIONE** | | | | | | | |
| **TITOLO** | **2** | **Trasferimenti correnti** | | | | | |
| Tipologia | 105 | Trasferimenti correnti | residui presunti | | | | |
| | | | previsione di competenza | | 2.900,00 | | |
| | | | previsione di cassa | | 2.900,00 | | |
| Tipologia | 101 | Trasferimenti correnti | residui presunti | | | | |
| | | | previsione di competenza | | 5.400,00 | | |
| | | | previsione di cassa | | 5.400,00 | | |
| **TOTALE TITOLO** | **2** | **Trasferimenti correnti** | **residui presunti** | | | | |
| | | | **previsione di competenza** | | **8.300,00** | | |
| | | | **previsione di cassa** | | **8.300,00** | | |
| **TOTALE VARIAZIONI IN ENTRATA** | | | **residui presunti** | | | | |
| | | | **previsione di competenza** | | **8.300,00** | | |
| | | | **previsione di cassa** | | **8.300,00** | | |
| **TOTALE GENERALE DELLE ENTRATE** | | | **residui presunti** | | | | |
| | | | **previsione di competenza** | | **8.300,00** | | |
| | | | **previsione d** | | **8.300,00** | | |

TIMBRO E FIRMA DELL'ENTE
Responsabile del Servizio Finanziario / Dirigente responsabile della spesa

Domenico Campanile
10.05.2023 10:52:53
GMT+00:00

Aldo Di Mola
10.05.2023 11:47:03
GMT+01:00

**REGIONE PUGLIA**
**SEZIONE BILANCIO RAGIONERIA PARERE DI REGOLARITA' CONTABILE**
**(D. Lgs. n. 118/11 e s.m.i.)**

| UFFICIO | TIPO | ANNO | NUMERO | DATA |
|---|---|---|---|---|
| FOR | DEL | 2023 | 40 | 11.05.2023 |

PROGRAMMA OPERATIVO FEAMPA 2021/2027 # ISTITUZIONE CAPITOLI DI BILANCIO E VARIAZIONE AL BILANCIO DI PREVISIONE 2023 E PLURIENNALE 2023-2025, AI SENSI DELL'ART. 51 D.LGS. N. 118/2011 E SS.MM.II. PER ASSISTENZA TECNICA.

**Si esprime: PARERE DI REGOLARITA'CONTABILE POSITIVO**
**LR 28/2001 art. 79 Comma 5**

**Responsabile del Procedimento**

PO - PAOLINO GUARINI
Paolino Guarini
11.05.2023 11:38:01
GMT+01:00

**Dirigente**
Firmato digitalmente da
DR. NIC[illegible]LADINO
**NICOLA PALADINO**
C = IT

REGIONE PUGLIA - SEZIONE BILANCIO E RAGIONERIA

DELIBERAZIONE DELLA GIUNTA REGIONALE 22 maggio 2023, n. 708

**Variazione Bilancio di Previsione 2023 e Pluriennale 2023-2025 ex D.Lgs. 118/11 – debito fuori bilancio riconosciuto legittimo ex art. 73 comma 4 D.Lgs. 118/11 derivante dalla sentenza dell'ufficio del giudice di pace di Taranto n. 579/2023.**

L'Assessore all'Agricoltura, Risorse agroalimentari, Alimentazione, Riforma fondiaria, Caccia, Pesca e Foreste, sulla base dell'istruttoria espletata dal funzionario amministrativo responsabile della p.o. "controversie in materia faunistica", confermata dal dirigente della sezione "Gestione Sostenibile e Tutela delle Risorse Forestali e Naturali", riferisce quanto segue.

Premettendo che l'art. 67 della L.R. n. 67/2017, rubricato "*Iniziative urgenti per la definizione del piano di controllo del cinghiale in Puglia*" stabilisce che: "*Ai fini della definizione, ai sensi dell'articolo 19 della legge 11 febbraio 1992, n. 157 (Norme per la protezione della fauna selvatica omeoterma e per il prelievo venatorio), del piano di controllo del cinghiale in Puglia, la Regione demanda ai commissari straordinari degli Ambiti territoriali di caccia (A.T.C.), nominati ai sensi dell'articolo 11, comma 11, della legge regionale 20 dicembre 2017, n. 59 (Norme per la protezione della fauna selvatica omeoterma, per la tutela e la programmazione delle risorse faunistico-ambientali, e per il prelievo venatorio), nonché agli enti gestori dei parchi naturali regionali, la pronta effettuazione dei necessari propedeutici censimenti, ovvero in via speditiva della relativa stima ragionata sulla base dell'incrocio dei dati di abbattimento e dei danni da cinghiale denunciati, delle popolazioni di cinghiali presenti nei territori di relativa competenza*".
L'art. 67 della L.R. 67/2017 ha consentito di stipulare apposita convenzione tra gli A.T.C. pugliesi ed il Dipartimento di Biologia dell'Università di Bari, struttura scientifica individuata, impegnata da anni nello studio della fauna selvatica presente sul territorio Regionale ed in particolar modo del cinghiale, con il coordinamento regionale da parte della competente Sezione del Dipartimento Agricoltura, per effettuare i necessari e propedeutici censimenti alla specie cinghiale sul territorio regionale. Il precitato Dipartimento di Biologia ha consegnato alla Regione Puglia la proposta di "*Piano di monitoraggio e gestione del cinghiale in Puglia*", da attuare al di fuori delle aree protette regionali (Parchi regionali) e nazionali (Parchi nazionali). La redazione di tale proposta rappresenta il primo passo per pianificare azioni mirate a contenere la crescita numerica delle popolazioni di cinghiale (*Sus scrofa*) che sta determinando un importante impatto su scala economica e sulla sicurezza stradale evidenziato, negli ultimi anni, da un ingente incremento dei danni alle colture e dei sinistri stradali.
Detto Piano è stato sottoposto, giusta D.G.R. n. 1526 del 27 settembre 2021, in procedura di V.A.S.
In data 28 ottobre 2021 la Giunta Regionale ha approvato una D.G.R. (n. 1719) avente ad oggetto "*Emergenza cinghiali. Determinazioni in ordine alle procedure per il controllo ed il contenimento della specie*".
Con Delibera n. 1140 del 02.08.2022 la Giunta Regionale approvava il *"Piano Regionale di Interventi Urgenti (PRIU) per la gestione, il controllo e l'eradicazione della peste suina africana nei suidi da allevamento e selvatici",* in attuazione del Decreto Legge n. 9/2022 relativo alle misure urgenti per arrestare la diffusione della peste suina africana (P.S.A.).
Con successiva Delibera n. 1193 del 9/8/2022 la Giunta Regionale approvava i "*Disciplinari per la gestione della "caccia di selezione" al cinghiale, cervidi e Bovidi nel territorio regionale*" al fine di attivare la caccia di selezione al cinghiale in Puglia.
Non da ultimo con Delibera n. 1283 del 19/9/2022 la Giunta regionale approvava le "*Linee guida in materia di igiene delle carni di selvaggina selvatica*".
Con nota prot. n. 13337 del 07/10/2022 la Sezione Gestione Sostenibile e Tutela delle Risorse Naturali e Biodiversità rappresentava al competente Dipartimento Regionale Risorse Finanziarie e Strumentali, Personale e Organizzazione della necessità che la Regione Puglia si doti di una polizza assicurativa per la responsabilità civile verso terzi in caso di danni causati dall'attraversamento stradale di fauna selvatica.

Tanto premesso, nel merito della questione in oggetto si evidenzia quanto segue:

- al fine di far riconoscere con legge (ai sensi dell'art. 73 comma 1 lettera a) del d.lgs. 23 giugno 2011, n. 118) la

legittimità di debito fuori bilancio derivante dalla sentenza esecutiva dell'ufficio del giudice di pace di Taranto n. 579/2023 (di condanna della Regione Puglia al risarcimento dei danni causati a veicolo dall'attraversamento stradale di fauna selvatica) veniva sottoposta all'esame del Consiglio Regionale in data 13.04.2023 il Disegno di Legge n. 48 del 11.04.2023 (agli atti del Consiglio Regionale con protocollo n. 5298);
- essendo spirato il termine di trenta giorni dalla ricezione del citato D.d.L. assegnato al Consiglio Regionale dall'art.73[4] d.lgs. 118/2011 (come modificato dall'art. 38 ter D.L. 34/2019, convertito con modificazioni dalla L. 58/2019), interveniva il riconoscimento tacito di legittimità del debito fuori bilancio previsto in tal atto amministrativo;
- la mancata espressa approvazione da parte del Consiglio non avrebbe (secondo la nota protocollo n.16768 del 05.11.2019 della Sezione Bilancio e Ragioneria, che si esprimeva su un caso del tutto analogo) consentito l'espletamento degli adempimenti necessari al perfezionamento della variazione di bilancio prevista nel D.d.L. riguardante il pagamento della sorte capitale stabilita in sentenza (€5.088,38);
- al fine di consentire l'impegno, la liquidazione ed il pagamento di tutto quanto dovuto in esecuzione della citata sentenza esecutiva si rende necessario, pertanto, procedere alla espressa variazione del bilancio di previsione dell'esercizio finanziario 2023 relativamente all'iscrizione di spesa della somma di € 5.088,38 al bilancio pluriennale 2023-2025, al documento tecnico di accompagnamento ed al bilancio finanziario gestionale, di cui all'Allegato A – Allegato n.8/1 del D.Lgs. 118/2011 (che costituisce parte integrante e sostanziale del presente provvedimento), previo prelevamento di pari importo dal capitolo 1110090 "Fondo di riserva per la definizione delle partite potenziali".

**CONSIDERATO CHE**

Si ritiene che, alla luce delle risultanze istruttorie contenute nel preambolo, sia necessario per la Regione Puglia procedere espressamente con la variazione di bilancio *de qua* al fine di poter provvedere all'integrale adempimento della sentenza esecutiva scongiurando maggiori aggravi di spese a carico dell'Ente derivanti da eventuali azioni esecutive in danno

**GARANZIE DI RISERVATEZZA**

La pubblicazione sul B.U.R.P., nonché la pubblicazione all'Albo o sul sito istituzionale, salve le garanzie previste dalla legge 241/1990 in tema di accesso ai documenti amministrativi, avviene nel rispetto della tutela della riservatezza dei cittadini secondo quanto disposto dal Regolamento U.E. n.679/2016 in materia di protezione dei dati personali, nonché dal D.Lgs. 196/2003 ed ai sensi del vigente Regolamento regionale 5/2006 per il trattamento dei dati sensibili e giudiziari, in quanto applicabile. Ai fini della pubblicità legale, il presente provvedimento è stato redatto in modo da evitare la diffusione di dati personali identificativi non necessari ovvero il riferimento alle particolari categorie di dati previste dagli articoli 9 e 10 del succitato Regolamento U.E.

| **Valutazione di impatto di genere** |
|---|
| La presente deliberazione è stata sottoposta a Valutazione di impatto di genere ai sensi della D.G.R. n. 383 del 27.03.2023.<br>L'impatto di genere stimato è:<br>☐ diretto<br>☐ indiretto<br>• neutro |

**********

Per quanto esposto in precedenza, vista:
- la Legge regionale n. 32 del 29/12/2022 "Disposizioni per la formazione del Bilancio di previsione 2023 e Bilancio pluriennale 2023-2025 della Regione Puglia (legge di stabilità regionale);
- la Legge regionale n. 33 del 29/12/2022 "Bilancio di previsione della Regione Puglia per l'esercizio finanziario 2023 e pluriennale 2023 - 2025";

- la Deliberazione di Giunta regionale n. 27 del 24/01/2023. “Bilancio di previsione della Regione Puglia per l’esercizio finanziario 2023 e pluriennale 2023 - 2025. Articolo 39, comma 10, del Decreto Legislativo 23 giugno 2011, n. 118. Documento tecnico di accompagnamento e Bilancio finanziario gestionale. Approvazione”;
- la disposizione dell’art. $51^2$ D.lgs. 118/2011 la quale prevede che la Giunta, con provvedimento amministrativo, autorizza le variazioni del documento tecnico di accompagnamento e le variazioni del bilancio di previsione

**COPERTURA FINANZIARIA ai sensi del D.Lgs. n. 118/2011**

La copertura finanziaria della proposta di variazione di bilancio, che si approva col presente provvedimento, pari a complessivi € 5.088,38 a titolo di sorte capitale è assicurata per l’esercizio finanziario 2023 con imputazione alla Missione 1 (Servizi istituzionali, generali e di gestione), Programma 11 (Altri servizi generali), Titolo 1 (Spese correnti), Macroaggregato 3 (Acquisto di beni e servizi), capitolo U0001318 (Spesa finanziata con prelievo somme dal capitolo U1110090), piano conti finanziario 1.3.2.99, previa variazione in diminuzione, ai sensi dell’art. $51^2$ del D.Lgs.118/2011 al bilancio di previsione 2023 e pluriennale 2023-2025, al documento tecnico di accompagnamento e al bilancio finanziario gestionale 2023- 2025 sulla Missione 20 (fondi e accantonamenti), Programma 03 (Altri fondi), Titolo 1 (spese correnti), Macroaggregato 10 (Altre spese correnti), capitolo U1110090 (Fondo per la definizione delle partite potenziali), piano dei conti finanziario 1.10.1.99, come di seguito indicato:

**BILANCIO AUTONOMO**

**Spesa non ricorrente – Codice UE: 8**

**VARIAZIONE DI BILANCIO**

| C.R.A. | CAPITOLO | | Missione Programma Titolo | P.D.C.F. | VARIAZIONE E. F. 2023 Competenza | VARIAZIONE E.F. 2023 Cassa |
|---|---|---|---|---|---|---|
| 10.04 | U1110090 | fondo di riserva per la definizione delle partite potenziali | 20.3.1 | 1.10.1.99 | -€ 5.088,38 | -€ 5.088,38 |
| 10.04 | U0001318 | Spesa finanziata con prelievo somme dal capitolo 1110090 | 1.11.1 | 1.3.2.99 | +€ 5.088,38 | + € 5.088,38 |

La variazione di bilancio, proposta con il presente provvedimento, assicura il rispetto dei vincoli di finanza pubblica vigenti e gli equilibri di bilancio come previsto dal D.Lgs. n.118/2011.

Con successivo atto del dirigente della Sezione Gestione Sostenibile e Tutela delle Risorse Naturali e Forestali si provvederà all’impegno e alla liquidazione della somma derivante dalla presente variazione di bilancio.

******

L’Assessore relatore, sulla base delle risultanze istruttorie come innanzi illustrate, ai sensi dell’art. 44 $^{4,\ \text{lettere a) e c)}}$ della L.R. 7/2004 e ss.mm.ii. (Statuto della Regione Puglia) e dell’art. 4 $^{4,\ \text{lettera k)}}$ della L.R. 7/97 (Norme in materia di organizzazione dell’Amministrazione regionale) propone alla Giunta:

1. di apportare la variazione, in termini di competenza e cassa per l’esercizio finanziario 2023, al bilancio di previsione 2023 e pluriennale 2023-2025, al documento tecnico di accompagnamento e al bilancio gestionale approvato con la D.G.R. n. 27 del 24 gennaio 2023, ai sensi e per gli effetti dell’art.$51^2$ del D.Lgs. 118/2011, così come indicato nella sezione “Copertura Finanziaria” del presente atto;

2. di approvare l’allegato A (allegato n.8/1 del D.Lgs. 118/11), relativo alla variazione di bilancio, facente parte integrante del presente provvedimento, che sarà trasmesso dalla Sezione Bilancio e Ragioneria alla Tesoreria Regionale a seguito dell’approvazione della presente deliberazione;

3. di demandare al Segretariato Generale della giunta Regionale la pubblicazione sul B.U.R.P. del presente provvedimento;

4. di demandare alla Sezione Gestione Sostenibile e Tutela delle Risorse Forestali gli adempimenti per l’esatta esecuzione del provvedimento mediante l’adozione del relativo atto dirigenziale di impegno e liquidazione

della somma in esso prevista in favore del beneficiario e di tutti i prodromici atti finalizzati in tal senso;

5. di demandare al Servizio Valorizzazione e Tutela Risorse Naturali e Biodiversità gli adempimenti di natura amministrativa per l'effettuazione dei controlli interni sulla corretta esecuzione del provvedimento.

I sottoscritti attestano che il procedimento istruttorio loro affidato è stato espletato nel rispetto della vigente normativa regionale, nazionale e europea e che il presente schema di provvedimento, predisposto dal funzionario responsabile di P.O. avv. Daniele Clemente, è conforme alle risultanze istruttorie.

Il funzionario responsabile di p.o. "controversie in materia faunistica":
avv. Daniele CLEMENTE

Il dirigente della Sezione "Gestione Sostenibile e Tutela delle Risorse Forestali e Naturali":
Dott. Domenico CAMPANILE

Il Direttore di Dipartimento, ai sensi dell'art. 18[1] del D.P.G.R. n. 22/2021 e ss.mm.ii., NON RAVVISA osservazioni alla presente proposta di D.G.R.

Il Direttore del Dipartimento Agricoltura, Sviluppo Rurale ed Ambientale:
Prof. Gianluca NARDONE

L'Assessore all'Agricoltura, Risorse agroalimentari, Alimentazione, Riforma fondiaria, Caccia, Pesca e Foreste:
Dott. Donato PENTASSUGLIA

**LA GIUNTA REGIONALE**

- udita la relazione e la conseguente proposta dell'Assessore all'Agricoltura, Risorse agroalimentari, Alimentazione, Riforma fondiaria, Caccia, Pesca e Foreste;
- viste le sottoscrizioni poste in calce alla proposta di deliberazione;
- a voti unanimi espressi nei modi di legge

**DELIBERA**

1. di apportare la variazione, in termini di competenza e cassa per l'esercizio finanziario 2023, al bilancio di previsione 2023 e pluriennale 2023-2025, al documento tecnico di accompagnamento e al bilancio gestionale approvato con la D.G.R. n. 27 del 24 gennaio 2023, ai sensi e per gli effetti dell'art.51[2] del D.Lgs. 118/2011, così come indicato nella sezione "Copertura Finanziaria" del presente atto;

2. di approvare l'allegato A (allegato n.8/1 del D.Lgs. 118/11), relativo alla variazione di bilancio, facente parte integrante del presente provvedimento, che sarà trasmesso dalla Sezione Bilancio e Ragioneria alla Tesoreria Regionale a seguito dell'approvazione della presente deliberazione;

3. di demandare al Segretariato Generale della giunta Regionale la pubblicazione sul B.U.R.P. del presente provvedimento;

4. di demandare alla Sezione Gestione Sostenibile e Tutela delle Risorse Forestali gli adempimenti per l'esatta esecuzione del provvedimento mediante l'adozione del relativo atto dirigenziale di impegno e liquidazione della somma in esso prevista in favore del beneficiario e di tutti i prodromici atti finalizzati in tal senso;

5. di demandare al Servizio Valorizzazione e Tutela Risorse Naturali e Biodiversità gli adempimenti di natura amministrativa per l'effettuazione dei controlli interni sulla corretta esecuzione del provvedimento.

| Il Segretario della Giunta Regionale | Il Presidente della Giunta Regionale |
|---|---|
| ANNA LOBOSCO | RAFFAELE PIEMONTESE |

*Cod. CIFRA FOR/DEL/2023/00043*
*variazione Bilancio di Previsione 2023 e Pluriennale 2023-2025 ex D.Lgs. 118/11 –*
*debito fuori bilancio riconosciuto legittimo ex art. 73 comma 4 D.Lgs. 118/11 derivante dalla sentenza dell'ufficio del giudice di pace di Taranto n. 579/2023*

**ALLEGATO A**
**(Allegato n. 8/1 al D.Lgs 118/2011)**
**Allegato alla delibera di variazione del bilancio riportante i dati d'interesse del Tesoriere**
**SPESE**

| MISSIONE, PROGRAMMA, TITOLO | | | DENOMINAZIONE | | PREVISIONI AGGIORNATE ALLA PRECEDENTE VARIAZIONE - DELIBERA N..... - ESERCIZIO 2023 | VARIAZIONI | | PREVISIONI AGGIORNATE ALLA DELIBERA IN OGGETTO - ESERCIZIO 2023 |
|---|---|---|---|---|---|---|---|---|
| | | | | | | in aumento | in diminuzione | |
| **MISSIONE** | | **20** | ***Fondi e accantonamenti*** | | | | | |
| | Programma | 3 | Fondo di riserva | | | | | |
| | Titolo | 1 | Spese correnti | residui presunti | 0,00 | | | 0,00 |
| | | | | previsione di competenza | 0,00 | | **€ 5.088,38** | 0,00 |
| | | | | previsione di cassa | 0,00 | | **€ 5.088,38** | 0,00 |
| **MISSIONE** | | **1** | ***Servizi istituzionali, generali e di gestione*** | | | | | |
| | Programma | 11 | Altri Servizi Generali | | | | | |
| | Titolo | 1 | Spese correnti | residui presunti | 0,00 | | | 0,00 |
| | | | | previsione di competenza | 0,00 | **€ 5.088,38** | | 0,00 |
| | | | | previsione di cassa | 0,00 | **€ 5.088,38** | | 0,00 |
| **TOTALE VARIAZIONI IN USCITA** | | | | **residui presunti** | **0,00** | | | **0,00** |
| | | | | **previsione di competenza** | **0,00** | | | |
| | | | | **previsione di cassa** | **0,00** | | | |
| **TOTALE GENERALE DELLE USCITE** | | | | **residui presunti** | **0,00** | | | |
| | | | | **previsione di competenza** | **0,00** | | | **€ 5.088,38** |
| | | | | **previsione di cassa** | **0,00** | | | **€ 5.088,38** |

Responsabile del Servizio Finanziario / Dirigente responsabile della spesa
Dott. Domenico CAMPANILE

Domenico Campanile
15.05.2023 12:50:20
GMT+01:00

**REGIONE PUGLIA**
**SEZIONE BILANCIO RAGIONERIA PARERE DI REGOLARITA' CONTABILE**
**(D. Lgs. n. 118/11 e s.m.i.)**

| UFFICIO | TIPO | ANNO | NUMERO | DATA |
|---|---|---|---|---|
| FOR | DEL | 2023 | 43 | 17.05.2023 |

VARIAZIONE BILANCIO DI PREVISIONE 2023 E PLURIENNALE 2023-2025 EX D.LGS. 118/11 # DEBITO FUORI BILANCIO RICONOSCIUTO LEGITTIMO EX ART. 73 COMMA 4 D.LGS. 118/11 DERIVANTE DALLA SENTENZA DELL'UFFICIO DEL GIUDICE DI PACE DI TARANTO N. 579/2023.

**Si esprime: PARERE DI REGOLARITA'CONTABILE POSITIVO**
**LR 28/2001 art. 79 Comma 5**

**Responsabile del Procedimento**

PO - PAOLINO GUARINI
Paolino Guarini
18.05.2023 07:30:29
GMT+01:00

**Dirigente**

Firmato digitalmente da
DR. NICOLA PALADINO
**NICOLA PALADINO**
C = IT

REGIONE PUGLIA - SEZIONE BILANCIO E RAGIONERIA

DELIBERAZIONE DELLA GIUNTA REGIONALE 22 maggio 2023, n. 712

**Riorganizzazione dei Comitati Etici della Regione Puglia in attuazione dei Decreti del Ministro della Salute del 26, 27 e 30 gennaio 2023 – Definizione modalità di nomina dei componenti dei Comitati Etici Territoriali (CET) e Locali (CEL) in fase di prima applicazione della norma nazionale e misure per assicurare il passaggio di funzioni tra i Comitati Etici.**

**L'Assessore alla Sanità e Benessere Animale, sulla base dell'istruttoria espletata dal responsabile P.O. "Assistenza Farmaceutica Convenzionata" della Sezione Farmaci, Dispositivi Medici e Assistenza Integrativa, così come confermata dal Dirigente della stessa Sezione, riferisce quanto segue.**

**Premesso che:**

- il Ministero della Salute con decreto del 12 maggio 2006, pubblicato sulla Gazzetta Ufficiale n. 194 del 22.08.06, ha stabilito i requisiti minimi per l'istituzione, l'organizzazione e il funzionamento dei Comitati etici per la sperimentazione clinica dei medicinali;
- con decreto legge 13 settembre 2012, n. 158, convertito con modificazioni dalla legge 8 novembre 2012, n. 189, sono state apportate sostanziali modificazioni all'istituzione, organizzazione e funzionamento dei Comitati etici per la sperimentazione clinica dei medicinali prevedendosi che entro il 30 giugno 2013 ciascuna Regione provvedesse a riorganizzare i comitati etici istituiti nel proprio territorio;
- con successivo decreto del Ministero della Salute dell'8 febbraio 2013 (pubblicato in G.U. serie Generale n. 96 del 24.04.2013) sono stati fissati i criteri per la composizione e il funzionamento dei comitati etici;
- con deliberazione di Giunta regionale (D.G.R.) n. 1227 del 4.07.2013 sono stati istituiti, conformemente al decreto di cui sopra, i seguenti comitati etici: AOU Riuniti di Foggia, AOU Consorziale Policlinico di Bari, ASL Lecce, ASL Brindisi, IRCCS Giovanni Paolo II di Bari;
- con D.G.R. n. 1617 del 10.09.2013 è stata approvata l'istituzione della sezione del comitato etico IRCSS Istituto Tumori Giovanni Paolo II di Bari presso la Fondazione Casa Sollievo della Sofferenza di San Giovanni Rotondo (FG), ai sensi della legge 189/2012, in aggiunta a quelli istituiti con la predetta D.G.R. n. 1227;
- con D.G.R. n. 2380 del 10.12.2013 sono stati regolamentati gli aspetti economici di cui all'art. 6 del Decreto del Ministero della Salute dell'8.02.2013;
- con D.G.R. n. 601 del 29.04.2022, come modificata e integrata dalla D.G.R. n. 683 dell'11.05.2022, sono stati nominati i componenti dei Comitati Etici istituiti nella Regione Puglia;
- con Legge Regionale 24 luglio 2017, n. 29 è stata disposta l'istituzione dell'Agenzia regionale per la salute e il sociale (A.Re.S.S.);
- ai sensi di quanto stabilito dal Titolo II, Capo I, art. 2, comma 1, della suddetta L.R. *"…L'A.Re.S.S. è un organismo tecnico-operativo e strumentale della Regione a supporto della definizione e gestione delle politiche in materia sociale e sanitaria, a servizio della Regione Puglia in particolare e della pubblica amministrazione in generale e opera quale agenzia di studio, ricerca, analisi, verifica, consulenza e supporto di tipo tecnico-scientifico…";*
- ai sensi di quanto stabilito dal Titolo II, Capo I, art. 3, comma 1, della stessa legge *"…L'A.Re.S.S. svolge, altresì, le funzioni espressamente delegate dalla Regione, ascrivibili alle competenze generali dell'Agenzia…".*

**Richiamati:**

- la legge 11 gennaio 2018, n. 3 avente a oggetto *"Delega al Governo in materia di sperimentazione clinica di medicinali nonché diposizioni per il riordino delle professioni sanitarie"*;
- il Decreto del Ministro della Salute 26 gennaio 2023 recante *"Individuazione di quaranta comitati etici territoriali"*;

- il Decreto del Ministro della Salute del 27 gennaio 2023 recante *"Regolamentazione della fase transitoria ai sensi dell'articolo 2, comma 15, della legge 11 gennaio 2018, n. 3, in relazione alle attività di valutazione e alle modalità di interazione tra il Centro di coordinamento, i comitati etici territoriali, i comitati etici a valenza nazionale e l'Agenzia italiana del farmaco"*;
- il Decreto del Ministro della Salute del 30 gennaio 2023 recante *"Definizione dei criteri per la composizione e il funzionamento dei comitati etici territoriali"*;
- il Decreto del Ministro della Salute del 30 gennaio 2023 recante *"Determinazione della tariffa unica per le sperimentazioni cliniche, del gettone di presenza e del rimborso spese per la partecipazione alle riunioni del Centro di coordinamento nazionale dei comitati etici territoriali per le sperimentazioni cliniche sui medicinali per uso umano e sui dispositivi medici, dei comitati etici territoriali e dei comitati etici a valenza nazionale"*;
- la Circolare del Ministero della Salute emanata il 28 febbraio 2023 *"Indicazioni per il coinvolgimento dei Comitati etici nelle indagini cliniche relative ai dispositivi medici in conseguenza dei decreti ministeriali sulla "Definizione dei criteri per la composizione e il funzionamento dei comitati etici territoriali" e sulla "Individuazione di quaranta comitati etici territoriali"*.

**Visto che:**

- con il Decreto del Ministero della Salute del 26 gennaio 2023 sono stati individuati i 40 Comitati Etici Territoriali (CET), destinandone uno solo alla regione Puglia individuato presso l'AOU Policlinico di Bari;
- l'art. 2, comma 8 della legge n. 3 del 11 gennaio 2018 prevede che *"… La nomina dei componenti di ciascun comitato etico territoriale è di competenza regionale..."*;
- l'art. 3, comma 2 del Decreto del Ministro della Salute del 30 gennaio 2023 recante "Definizione dei criteri per la composizione e il funzionamento dei comitati etici territoriali", prevede che *"Le regioni e le Province autonome di Trento e Bolzano provvedono a nominare i componenti dei comitati etici territoriali, i quali possono provenire anche da precedenti comitati etici ed altri organismi regionali"*;
- il successivo comma 3 del Decreto di cui sopra prevede che *"le regioni … disciplinano le modalità di nomina dei componenti dei comitati etici istituiti nel proprio territorio …"*.
- il successivo comma 4 del Decreto ministeriale di cui sopra regolamenta la composizione dei Comitati Etici Territoriali e Locali, individuando l'elenco delle professionalità specifiche che devono essere garantite nei suddetti Comitati Etici;
- il successivo comma 5 del Decreto di cui sopra stabilisce che *"…Nei casi di valutazioni inerenti ad aree non coperte dai propri componenti, il comitato etico convoca, per specifiche consulenze, esperti esterni al comitato stesso. Tali esperti sono individuati in appositi elenchi predisposti dalle regioni mediante bando pubblico…"*;
- l'art. 1, comma 4, del Decreto del Ministro della Salute 26 gennaio 2023 prevede che *"Le regioni hanno facoltà di mantenere operativi i comitati etici esistenti nel territorio di competenza, ma non inclusi nell'elenco di cui al comma 1, provvedendo, in tal caso, alla nomina dei rispettivi componenti entro il termine di cui all'art. 3, comma 1, del presente decreto. Tali comitati operano per funzioni diverse da quelle attribuite in via esclusiva ai comitati etici territoriali e ai comitati etici a valenza nazionale"*;
- l'art. 1, comma 4, del DM di cui al precedente punto prevede che *"…Le regioni e le Province autonome di Trento e Bolzano adottano idonee misure per assicurare il passaggio di funzioni ai comitati etici individuati nell'elenco di cui all'allegato 1..."*

**Valutato che:**

- l'art. 3, comma 1, del DM Salute del 26/01/2023 dispone l'entrata in vigore dello stesso *"decorsi centoventi*

*giorni dalla sua pubblicazione nella Gazzetta Ufficiale della Repubblica italiana, al fine di consentire alle regioni e alle Province autonome di Trento e Bolzano di provvedere, entro detto termine, l'espletamento delle procedure per a nomina dei componenti di ciascun comitato etico territoriale individuato nell'elenco di cui all'allegato 1 ...*";

- il medesimo decreto, più in particolare, all'art. 3. comma 2, dispone che *"… i comitati etici esistenti decadono comunque decorso il termine di centoventi giorni di cui al comma 1"*.
- Il suddetto termine fissato dal citato DM, ricadente in data 07/06/2023, è di imminente scadenza.

**Ritenuto, pertanto, necessario:**

- adottare misure urgenti finalizzate all'attuazione della riorganizzazione dei Comitati Etici Territoriali (CET) e Locali (CEL) della Regione Puglia, e per l'effetto, stabilire:

  a) che a partire dal 07/06/2023 saranno mantenuti operativi i seguenti Comitati Etici, da individuarsi come Comitati Etici Locali (CEL), ai sensi del comma 4 dell'art. 1 del Decreto del Ministro della Salute 26 gennaio 2023:

     - Comitato Etico Locale presso l'AOU Ospedali Riuniti di Foggia, in quanto polo universitario, di cui alla D.G.R. n. 237/2017;
     - Comitato Etico Locale presso l'IRCCS Oncologico di Bari – Istituto Tumori "Giovanni Paolo II", in quanto istituto di ricerca, di cui alla D.G.R. n. 2170/2016;

  b) che a partire dal 07/06/2023 decadranno i seguenti Comitati Etici:

     - Comitato Etico presso l'ASL LE, di cui alla D.G.R. n. 2037/2016;
     - Comitato Etico presso la ASL Brindisi, di cui alle D.G.R. n. 480/2017 e n. 1629/2017;
     - Sezione del Comitato Etico IRCCS Tumori presso la Fondazione Casa Sollievo della Sofferenza di San Giovanni Rotondo (FG) di cui alla D.G.R. n. 2035/2016;

  c) che a partire dal 07/06/2023 il Comitato Etico presso l'AOU Consorziale Policlinico di Bari di cui alla D.G.R. n. 2169/2016, sarà operativo come Comitato Etico Territoriale (CET) della Regione Puglia, in quanto incluso nell'Elenco nazionale dei CET di cui all'Allegato 1 del DM 26 gennaio 2023;

  d) che i Comitati Etici di cui alle lett. a) e b) del presente punto provvedano urgentemente a definire e concordare con il Comitato Etico CET dell'A.O.U. Policlinico le modalità per assicurare l'espletamento del passaggio delle funzioni e delle attività che i Decreti Ministeriali sopra citati individuano di esclusiva competenza dei CET, da concludersi entro e non oltre il 07/06/2023, in ottemperanza alle disposizioni di cui all'art. 1, comma 4, del DM Salute del 26 gennaio 2023;

  e) che i Comitati Etici di cui alla lett. b) del presente punto provvedano urgentemente a definire e concordare con il Comitato Etico CEL presso l'IRCCS Oncologico di Bari – Istituto Tumori "Giovanni Paolo II" le modalità per assicurare l'espletamento del passaggio delle funzioni e delle attività che i Decreti Ministeriali sopra citati individuano essere NON di esclusiva competenza dei CET, da concludersi entro e non oltre il 07/06/2023, in ottemperanza alle disposizioni di cui all'art. 1, comma 4, del DM Salute del 26 gennaio 2023.

  f) che a partire dal 07/06/2023 le aziende dell'SSR della Regione Puglia facciano riferimento esclusivamente al CET per lo svolgimento delle funzioni e attività che i Decreti Ministeriali sopra citati individuano di esclusiva competenza dello stesso CET;

  g) che a partire dal 07/06/2023 le aziende dell'SSR della Regione Puglia insistenti nelle province di Bari, Brindisi, Lecce e Taranto facciano riferimento esclusivamente al CEL dell'IRCCS Oncologico di Bari – Istituto Tumori "Giovanni Paolo II" per lo svolgimento delle funzioni e attività che i Decreti Ministeriali sopra citati individuano essere NON di esclusiva competenza dei CET;

h) che a partire dal 07/06/2023 le aziende dell'SSR della Regione Puglia insistenti nelle province di Barletta-Andria-Trani e Foggia facciano riferimento esclusivamente al CEL dell'AOU Ospedali Riuniti di Foggia per lo svolgimento delle funzioni e attività che i Decreti Ministeriali sopra citati individuano essere NON di esclusiva competenza dei CET;

- stabilire quale criterio transitorio per la nomina dei componenti del Comitati Etico Territoriale (CET) e dei Comitati Etici Locali (CEL) della Regione Puglia, da attuarsi solo in fase di prima applicazione della norma nazionale e in linea con le previsioni di cui al richiamato art. 3, comma 2 del DM Salute del 30 gennaio 2023, che l'individuazione degli stessi sia effettuata mediante nomina dei componenti dei relativi Comitati Etici uscenti, di cui alle D.G.R. 601/2022 e ss.mm.ii. di cui alla D.G.R. 683/2022;
- nominare quali componenti del CET presso l'AOU Consorziale Policlinico di Bari:

| **Nome e Cognome Candidatura proposta a Componente del CE** | **Profili dei componenti del CE ai sensi dell'art. 2, comma 5 del DM Salute 08/02/2013 e composizione minima del CE** |
|---|---|
| Michele Simone | clinico |
| Giovanni Stallone | clinico |
| Franco Mastroianni | clinico |
| Filippo Tamma | clinico |
| Giuseppe Tarantino | clinico |
| Wa Tshiala Kasongo | medico di medicina generale territoriale |
| Ignazio Grattagliano | medico di medicina generale territoriale |
| Desiree Caselli | pediatra |
| Paolo Trerotoli | biostatistico |
| Domenico Tricarico | Farmacologo |
| Anna Maria De Luca | Farmacologo |
| Stefania Antonacci | farmacista del servizio sanitario regionale |
| Maria Dell'Aera | farmacista del servizio sanitario regionale |
| Fiorella Di Giuseppe | farmacista del servizio sanitario regionale |
| Savino Soldano (sostituto permanente del Direttore Sanitario) | in relazione agli studi svolti nella propria sede, il direttore sanitario o un suo sostituto permanente e, nel caso degli istituti di ricovero e cura a carattere scientifico, il direttore scientifico della istituzione sede della sperimentazione |
| Donato Sivo | in relazione agli studi svolti nella propria sede, il direttore sanitario o un suo sostituto permanente e, nel caso degli istituti di ricovero e cura a carattere scientifico, il direttore scientifico della istituzione sede della sperimentazione |
| Pietro Guida | in relazione agli studi svolti nella propria sede, il direttore sanitario o un suo sostituto permanente e, nel caso degli istituti di ricovero e cura a carattere scientifico, il direttore scientifico della istituzione sede della sperimentazione |
| Alessandra Lopez | esperto in materia giuridica e assicurativa o un medico legale |
| Michele Di Landro | esperto in materia giuridica e assicurativa o un medico legale |
| Giuseppe Baldassarre | esperto di bioetica |
| Roberto Greco | rappresentante dell'area delle professioni sanitarie interessata alla sperimentazione |
| Rosita Orlandi | rappresentante del volontariato o dell'associazionismo di tutela dei pazienti |
| Maria Cortelletti | esperto in dispositivi medici |
| Angelo Maiano | in relazione all'area medico-chirurgica oggetto dell'indagine con il dispositivo medico in studio, un ingegnere clinico o altra figura professionale qualificata |
| Francesco Giorgino | in relazione allo studio di prodotti alimentari sull'uomo, un esperto in nutrizione |
| Anna Protopapa | in relazione allo studio di nuove procedure tecniche, diagnostiche e terapeutiche, invasive e semi invasive, un esperto clinico del settore |
| Mattia Gentile | in relazione allo studio di genetica, un esperto in genetica |

- nominare quali componenti del CEL presso l'AOU Ospedali Riuniti di Foggia:

| Nome e Cognome Candidatura proposta a Componente del CE | Profili dei componenti del CE ai sensi dell'art. 2, comma 5 del DM Salute 08/02/2013 e composizione minima del CE |
|---|---|
| Aurelio Portincasa | clinico |
| Teresa Santantonio | clinico |
| Alessandro Vilella | clinico |
| Sigismondo Alvino | medico di medicina generale territoriale |
| Angelo Campanozzi | pediatra |
| Fernando Palma | biostatistico |
| Luigia Trabace | farmacologo |
| Anna Giannelli | farmacista del servizio sanitario regionale |
| Franco Angelo Mezzadri | in relazione agli studi svolti nella propria sede, il direttore sanitario o un suo sostituto permanente e, nel caso degli istituti di ricovero e cura a carattere scientifico, il direttore scientifico della istituzione sede della sperimentazione |
| Antonio Nigri (ASL FG) | in relazione agli studi svolti nella propria sede, il direttore sanitario o un suo sostituto permanente e, nel caso degli istituti di ricovero e cura a carattere scientifico, il direttore scientifico della istituzione sede della sperimentazione |
| Alessandro Scelzi (ASL BT) | in relazione agli studi svolti nella propria sede, il direttore sanitario o un suo sostituto permanente e, nel caso degli istituti di ricovero e cura a carattere scientifico, il direttore scientifico della istituzione sede della sperimentazione |
| Dott.ssa Laura Silvestris | esperto in materia giuridica e assicurativa o un medico legale |
| Prof. Luigi Cipolloni | esperto di bioetica |
| Dott. Federico Ruta | rappresentante dell'area delle professioni sanitarie interessata alla sperimentazione |
| Dott. Rosario Magaldi | rappresentante del volontariato o dell'associazionismo di tutela dei pazienti |
| Dott.ssa Cristina Sponzilli | esperto in dispositivi medici |
| Ing. Lorena Di Salvia | in relazione all'area medico-chirurgica oggetto dell'indagine con il dispositivo medico in studio, un ingegnere clinico o altra figura professionale qualificata |
| Dott.ssa Marina Cela | in relazione allo studio di prodotti alimentari sull'uomo, un esperto in nutrizione |
| Prof.ssa Lucia Mirabella | in relazione allo studio di nuove procedure tecniche, diagnostiche e terapeutiche, invasive e semi invasive, un esperto clinico del settore |
| Prof. Nenad Bukvic | in relazione allo studio di genetica, un esperto in genetica |

- nominare quali componenti del CEL presso l'IRCCS Oncologico di Bari – Istituto Tumori "Giovanni Paolo II":

| Nome e Cognome Candidatura proposta a Componente del CE | Profili dei componenti del CE ai sensi dell'art. 2, comma 5 del DM Salute 08/02/2013 e composizione minima del CE |
|---|---|
| Nicola Silvestris | clinico |
| Domenico Galetta | clinico |
| Giovanni De Pergola | clinico |
| Michele Ancona | medico di medicina generale territoriale |
| Nicola Santoro | pediatra |
| Paolo Trerotololi | biostatistico |
| Domenico Tricarico | farmacologo |
| Patrizia Nardulli | farmacista del servizio sanitario regionale |
| Pietro Milella | in relazione agli studi svolti nella propria sede, il direttore sanitario o un suo sostituto permanente e, nel caso degli istituti di ricovero e cura a carattere scientifico, il direttore scientifico della istituzione sede della sperimentazione |
| Roberto Di Paola | in relazione agli studi svolti nella propria sede, il direttore sanitario o un suo sostituto permanente e, nel caso degli istituti di ricovero e cura a carattere scientifico, il direttore scientifico della istituzione sede della sperimentazione |
| Gianluigi Giannelli | in relazione agli studi svolti nella propria sede, il direttore sanitario o un suo sostituto permanente e, nel caso degli istituti di ricovero e cura a carattere scientifico, il direttore scientifico della istituzione sede della sperimentazione |

| | |
|---|---|
| Antonio Trabacca | in relazione agli studi svolti nella propria sede, il direttore sanitario o un suo sostituto permanente e, nel caso degli istituti di ricovero e cura a carattere scientifico, il direttore scientifico della istituzione sede della sperimentazione |
| Maria Ruccia | in relazione agli studi svolti nella propria sede, il direttore sanitario o un suo sostituto permanente e, nel caso degli istituti di ricovero e cura a carattere scientifico, il direttore scientifico della istituzione sede della sperimentazione |
| Antonio Spannevello | in relazione agli studi svolti nella propria sede, il direttore sanitario o un suo sostituto permanente e, nel caso degli istituti di ricovero e cura a carattere scientifico, il direttore scientifico della istituzione sede della sperimentazione |
| Roberto Cartanesi<br>Andrea Scarpellini Camilli | esperto in materia giuridica e assicurativa o un medico legale |
| Francesco Bellino | esperto di bioetica |
| Anna Colantoni | rappresentante dell'area delle professioni sanitarie interessata alla sperimentazione |
| Stefania Palmisano | rappresentante del volontariato o dell'associazionismo di tutela dei pazienti |
| Giuseppe Carravetta | esperto in dispositivi medici |
| Domenico Colucci | in relazione all'area medico-chirurgica oggetto dell'indagine con il dispositivo medico in studio, un ingegnere clinico o altra figura professionale qualificata |
| Antonio Pisani | in relazione allo studio di prodotti alimentari sull'uomo, un esperto in nutrizione |
| Errico Restini | in relazione allo studio di nuove procedure tecniche, diagnostiche e terapeutiche, invasive e semi invasive, un esperto clinico del settore |
| Nicoletta Resta | in relazione allo studio di genetica, un esperto in genetica |

- dare atto che l'elenco dei componenti del CET e dei due CEL di sopra è conforme alle previsioni di cui all'art. 3, comma 4, del DM Salute del 30 gennaio 2023;
- disporre che, in applicazione delle disposizioni di cui all'art.3, comma 7, del DM Salute 30 gennaio 2023, i componenti dei comitati etici CET e CEL restano in carica tre anni;
- di dare mandato all'Agenzia regionale per la salute e il sociale (A.Re.S.S.) di stabilire, entro e non oltre il 31/12/2023, i criteri definitivi per la nomina dei componenti del Comitati Etico Territoriale (CET) e dei Comitati Etici Locali (CEL) della Regione Puglia, alla scadenza degli stessi;
- di dare mandato all'Agenzia regionale per la salute e il sociale (A.Re.S.S.) di provvedere, con propria atti e sulla base dei criteri definitivi di cui al precedente punto, all'individuazione dei componenti del CET e dei due CEL della Regione Puglia, alla scadenza degli stessi, da sottoporre all'approvazione della Giunta Regionale;
- di dare mandato all'Agenzia regionale per la salute e il sociale (A.Re.S.S.), entro 60 giorni dall'adozione del presente provvedimento, di attivare le procedure, mediante bando pubblico, finalizzate alla definizione di un elenco regionale di esperti per le finalità previste dal sopra richiamato art. 3, comma 5, del DM Salute 30 gennaio 2023.

**Garanzie di riservatezza**

La pubblicazione sul BURP, nonché la pubblicazione sull'Albo o sul sito istituzionale, salve le garanzie previste dalla legge 241/1990 e ss.mm.ii. in tema di accesso ai documenti amministrativi, avviene nel rispetto della tutela della riservatezza dei cittadini secondo quanto disposto dal Regolamento UE n. 679/2016 in materia di protezione dei dati personali, nonché dal D. Lgs. 196/2003 ss.mm.ii., e ai sensi del vigente Regolamento regionale 5/2006 per il trattamento dei dati sensibili e giudiziari, in quanto applicabile. Ai fini della pubblicità legale, il presente provvedimento è stato redatto in modo da evitare la diffusione dei dati personali identificativi non necessari ovvero il riferimento alle part7icolari categorie di dati previste dagli articoli 9 e 10 del succitato Regolamento UE.

| Valutazione di impatto di genere |
|---|
| La presente determinazione è stata sottoposta a Valutazione di impatto di genere ai sensi della DGR n. 302 del 07/03/2022.<br>L'impatto di genere stimato è:<br>☐ diretto<br>☐ indiretto<br>**X** neutro |

**COPERTURA FINANZIARIA AI SENSI DEL D. Lgs. n. 118/2011 E SS.MM.II.**

La presente deliberazione non comporta implicazioni dirette/indirette, di natura economico-finanziaria e/o patrimoniale e dalla stessa non deriva alcun onere a carico del bilancio regionale.

L'Assessore alla Sanità e Benessere Animale relatore, sulla base delle risultanze istruttorie come innanzi illustrate, ai sensi dell'articolo 4, comma 4, lett. d) della L.R. 7/1997 propone alla Giunta:

1. Di **approvare** quanto riportato in narrativa che qui si intende integralmente richiamato.
2. Di **approvare** con il presente atto la riorganizzazione dei Comitati Etici Territoriali (CET) e Locali (CEL) della Regione Puglia, a far data dal 07/06/2023.
3. Di **stabilire** che a partire dal 07/06/2023 saranno mantenuti operativi i seguenti Comitati Etici, da individuarsi come Comitati Etici Locali (CEL),ai sensi del comma 4 dell'art. 1 del Decreto del Ministro della Salute 26 gennaio 2023:
   - Comitato Etico Locale presso l'AOU Ospedali Riuniti di Foggia, in quanto polo universitario, di cui alla D.G.R. n. 237/2017;
   - Comitato Etico Locale presso l'IRCCS Oncologico di Bari – Istituto Tumori "Giovanni Paolo II", in quanto istituto di ricerca, di cui alla D.G.R. n. 2170/2016:
4. Di **stabilire** che a partire dal 07/06/2023 decadranno i seguenti Comitati Etici:
   - Comitato Etico presso l'ASL LE, di cui alla D.G.R. n. 2037/2016;
   - Comitato Etico presso la ASL Brindisi, di cui alle D.G.R. n. 480/2017 e n. 1629/2017;
   - Sezione del Comitato Etico IRCCS Tumori presso la Fondazione Casa Sollievo della Sofferenza di San Giovanni Rotondo (FG) di cui alla D.G.R. n. 2035/2016.
5. Di **stabilire** che a partire dal 07/06/2023 il Comitato Etico presso l'AOU Consorziale Policlinico di Bari di cui alla D.G.R. n. 2169/2016, sarà operativo come Comitato Etico Territoriale (CET) della Regione Puglia, in quanto incluso nell'Elenco nazionale dei CET di cui all'Allegato 1 del DM 26 gennaio 2023.
6. Di **stabilire** che i Comitati Etici di cui ai precedenti punti 3 e 4 provvedano urgentemente a definire e concordare con il Comitato Etico CET dell'A.O.U. Policlinico di Bari le modalità per assicurare l'espletamento del passaggio delle funzioni e delle attività che i Decreti Ministeriali sopra citati individuano di esclusiva competenza dei CET, da concludersi entro e non oltre il 07/06/2023, in ottemperanza alle disposizioni di cui all'art. 1, comma 4, del DM Salute del 26 gennaio 2023.
7. Di **stabilire** che i Comitati Etici di cui al punto 4 provvedano urgentemente a definire e concordare con il Comitato Etico CEL presso l'IRCCS Oncologico di Bari – Istituto Tumori "Giovanni Paolo II" le modalità per assicurare l'espletamento del passaggio delle funzioni e delle attività che i Decreti Ministeriali sopra citati individuano essere NON di esclusiva competenza dei CET, da concludersi entro e non oltre il 07/06/2023, in ottemperanza alle disposizioni di cui all'art. 1, comma 4, del DM Salute del 26 gennaio 2023.

8. Di **stabilire** che a partire dal 07/06/2023 le aziende dell'SSR della Regione Puglia facciano riferimento esclusivamente al CET per lo svolgimento delle funzioni e attività che i Decreti Ministeriali sopra citati individuano di esclusiva competenza dello stesso CET.

9. Di **stabilire** che a partire dal 07/06/2023 le aziende dell'SSR della Regione Puglia insistenti nelle province di Bari, Brindisi, Lecce e Taranto facciano riferimento esclusivamente al CEL dell'IRCCS Oncologico di Bari – Istituto Tumori "Giovanni Paolo II" per lo svolgimento delle funzioni e attività che i Decreti Ministeriali sopra citati individuano essere NON di esclusiva competenza dei CET.

10. Di **stabilire** che a partire dal 07/06/2023 le aziende dell'SSR della Regione Puglia insistenti nelle province di Barletta-Andria-Trani e Foggia facciano riferimento esclusivamente al CEL dell'AOU Ospedali Riuniti di Foggia per lo svolgimento delle funzioni e attività che i Decreti Ministeriali sopra citati individuano essere NON di esclusiva competenza dei CET.

11. Di **stabilire** quale criterio transitorio per la nomina dei componenti del Comitati Etico Territoriale (CET) e dei Comitati Etici Locali (CEL) della Regione Puglia, da attuarsi solo in fase di prima applicazione della norma nazionale e in linea con le previsioni di cui al richiamato art. 3, comma 2 del DM Salute del 30 gennaio 2023, che l'individuazione degli stessi sia effettuata mediante nomina dei componenti dei relativi Comitati Etici uscenti, di cui alle D.G.R. 601/2022 e ss.mm.ii. di cui alla D.G.R. 683/2022;

12. Di **nominare** quali componenti del CET presso l'AOU Consorziale Policlinico di Bari:

| **Nome e Cognome Candidatura proposta a Componente del CE** | **Profili dei componenti del CE ai sensi dell'art. 2, comma 5 del DM Salute 08/02/2013 e composizione minima del CE** |
|---|---|
| Michele Simone | clinico |
| Giovanni Stallone | clinico |
| Franco Mastroianni | clinico |
| Filippo Tamma | clinico |
| Giuseppe Tarantino | clinico |
| Wa Tshiala Kasongo | medico di medicina generale territoriale |
| Ignazio Grattagliano | medico di medicina generale territoriale |
| Desiree Caselli | pediatra |
| Paolo Trerotoli | biostatistico |
| Domenico Tricarico | Farmacologo |
| Anna Maria De Luca | Farmacologo |
| Stefania Antonacci | farmacista del servizio sanitario regionale |
| Maria Dell'Aera | farmacista del servizio sanitario regionale |
| Fiorella Di Giuseppe | farmacista del servizio sanitario regionale |
| Savino Soldano (sostituto permanente del Direttore Sanitario) | in relazione agli studi svolti nella propria sede, il direttore sanitario o un suo sostituto permanente e, nel caso degli istituti di ricovero e cura a carattere scientifico, il direttore scientifico della istituzione sede della sperimentazione |
| Donato Sivo | in relazione agli studi svolti nella propria sede, il direttore sanitario o un suo sostituto permanente e, nel caso degli istituti di ricovero e cura a carattere scientifico, il direttore scientifico della istituzione sede della sperimentazione |
| Pietro Guida | in relazione agli studi svolti nella propria sede, il direttore sanitario o un suo sostituto permanente e, nel caso degli istituti di ricovero e cura a carattere scientifico, il direttore scientifico della istituzione sede della sperimentazione |
| Alessandra Lopez | esperto in materia giuridica e assicurativa o un medico legale |
| Michele Di Landro | esperto in materia giuridica e assicurativa o un medico legale |
| Giuseppe Baldassarre | esperto di bioetica |
| Roberto Greco | rappresentante dell'area delle professioni sanitarie interessata alla sperimentazione |
| Rosita Orlandi | rappresentante del volontariato o dell'associazionismo di tutela dei pazienti |
| Maria Cortelletti | esperto in dispositivi medici |

| | |
|---|---|
| Angelo Maiano | in relazione all'area medico-chirurgica oggetto dell'indagine con il dispositivo medico in studio, un ingegnere clinico o altra figura professionale qualificata |
| Francesco Giorgino | in relazione allo studio di prodotti alimentari sull'uomo, un esperto in nutrizione |
| Anna Protopapa | in relazione allo studio di nuove procedure tecniche, diagnostiche e terapeutiche, invasive e semi invasive, un esperto clinico del settore |
| Mattia Gentile | in relazione allo studio di genetica, un esperto in genetica |

13. Di **nominare** quali componenti del CEL presso l'AOU Ospedali Riuniti di Foggia:

| **Nome e Cognome Candidatura proposta a Componente del CE** | **Profili dei componenti del CE ai sensi dell'art. 2, comma 5 del DM Salute 08/02/2013 e composizione minima del CE** |
|---|---|
| Aurelio Portincasa | clinico |
| Teresa Santantonio | clinico |
| Alessandro Vilella | clinico |
| Sigismondo Alvino | medico di medicina generale territoriale |
| Angelo Campanozzi | pediatra |
| Fernando Palma | biostatistico |
| Luigia Trabace | farmacologo |
| Anna Giannelli | farmacista del servizio sanitario regionale |
| Franco Angelo Mezzadri | in relazione agli studi svolti nella propria sede, il direttore sanitario o un suo sostituto permanente e, nel caso degli istituti di ricovero e cura a carattere scientifico, il direttore scientifico della istituzione sede della sperimentazione |
| Antonio Nigri (ASL FG) | in relazione agli studi svolti nella propria sede, il direttore sanitario o un suo sostituto permanente e, nel caso degli istituti di ricovero e cura a carattere scientifico, il direttore scientifico della istituzione sede della sperimentazione |
| Alessandro Scelzi (ASL BT) | in relazione agli studi svolti nella propria sede, il direttore sanitario o un suo sostituto permanente e, nel caso degli istituti di ricovero e cura a carattere scientifico, il direttore scientifico della istituzione sede della sperimentazione |
| Dott.ssa Laura Silvestris | esperto in materia giuridica e assicurativa o un medico legale |
| Prof. Luigi Cipolloni | esperto di bioetica |
| Dott. Federico Ruta | rappresentante dell'area delle professioni sanitarie interessata alla sperimentazione |
| Dott. Rosario Magaldi | rappresentante del volontariato o dell'associazionismo di tutela dei pazienti |
| Dott.ssa Cristina Sponzilli | esperto in dispositivi medici |
| Ing. Lorena Di Salvia | in relazione all'area medico-chirurgica oggetto dell'indagine con il dispositivo medico in studio, un ingegnere clinico o altra figura professionale qualificata |
| Dott.ssa Marina Cela | in relazione allo studio di prodotti alimentari sull'uomo, un esperto in nutrizione |
| Prof.ssa Lucia Mirabella | in relazione allo studio di nuove procedure tecniche, diagnostiche e terapeutiche, invasive e semi invasive, un esperto clinico del settore |
| Prof. Nenad Bukvic | in relazione allo studio di genetica, un esperto in genetica |

14. Di **nominare** quali componenti del CEL presso l'IRCCS Oncologico di Bari – Istituto Tumori "Giovanni Paolo II":

| **Nome e Cognome Candidatura proposta a Componente del CE** | **Profili dei componenti del CE ai sensi dell'art. 2, comma 5 del DM Salute 08/02/2013 e composizione minima del CE** |
|---|---|
| Nicola Silvestris | clinico |
| Domenico Galetta | clinico |
| Giovanni De Pergola | clinico |
| Michele Ancona | medico di medicina generale territoriale |
| Nicola Santoro | pediatra |
| Paolo Trerotololi | biostatistico |
| Domenico Tricarico | farmacologo |

| | |
|---|---|
| Patrizia Nardulli | farmacista del servizio sanitario regionale |
| Pietro Milella | in relazione agli studi svolti nella propria sede, il direttore sanitario o un suo sostituto permanente e, nel caso degli istituti di ricovero e cura a carattere scientifico, il direttore scientifico della istituzione sede della sperimentazione |
| Roberto Di Paola | in relazione agli studi svolti nella propria sede, il direttore sanitario o un suo sostituto permanente e, nel caso degli istituti di ricovero e cura a carattere scientifico, il direttore scientifico della istituzione sede della sperimentazione |
| Gianluigi Giannelli | in relazione agli studi svolti nella propria sede, il direttore sanitario o un suo sostituto permanente e, nel caso degli istituti di ricovero e cura a carattere scientifico, il direttore scientifico della istituzione sede della sperimentazione |
| Antonio Trabacca | in relazione agli studi svolti nella propria sede, il direttore sanitario o un suo sostituto permanente e, nel caso degli istituti di ricovero e cura a carattere scientifico, il direttore scientifico della istituzione sede della sperimentazione |
| Maria Ruccia | in relazione agli studi svolti nella propria sede, il direttore sanitario o un suo sostituto permanente e, nel caso degli istituti di ricovero e cura a carattere scientifico, il direttore scientifico della istituzione sede della sperimentazione |
| Antonio Spannevello | in relazione agli studi svolti nella propria sede, il direttore sanitario o un suo sostituto permanente e, nel caso degli istituti di ricovero e cura a carattere scientifico, il direttore scientifico della istituzione sede della sperimentazione |
| Roberto Cartanesi<br>Andrea Scarpellini Camilli | esperto in materia giuridica e assicurativa o un medico legale |
| Francesco Bellino | esperto di bioetica |
| Anna Colantoni | rappresentante dell'area delle professioni sanitarie interessata alla sperimentazione |
| Stefania Palmisano | rappresentante del volontariato o dell'associazionismo di tutela dei pazienti |
| Giuseppe Carravetta | esperto in dispositivi medici |
| Domenico Colucci | in relazione all'area medico-chirurgica oggetto dell'indagine con il dispositivo medico in studio, un ingegnere clinico o altra figura professionale qualificata |
| Antonio Pisani | in relazione allo studio di prodotti alimentari sull'uomo, un esperto in nutrizione |
| Errico Restini | in relazione allo studio di nuove procedure tecniche, diagnostiche e terapeutiche, invasive e semi invasive, un esperto clinico del settore |
| Nicoletta Resta | in relazione allo studio di genetica, un esperto in genetica |

15. Di **dare atto** che l'elenco dei componenti del CET e dei due CEL di sopra è conforme alle previsioni di cui all'art. 3, comma 4, del DM Salute del 30 gennaio 2023;

16. Di **disporre** che, in applicazione delle disposizioni di cui all'art.3, comma 7, del DM Salute 30 gennaio 2023, i componenti dei comitati etici CET e CEL restano in carica tre anni;

17. Di **dare mandato** all'Agenzia regionale per la salute e il sociale (A.Re.S.S.) di stabilire, entro e non oltre il 31/12/2023, i criteri definitivi per la nomina dei componenti del Comitati Etico Territoriale (CET) e dei Comitati Etici Locali (CEL) della Regione Puglia, alla scadenza degli stessi;

18. Di **dare mandato** all'Agenzia regionale per la salute e il sociale (A.Re.S.S.) di provvedere, con propria atti e sulla base dei criteri definitivi di cui al precedente punto, all'individuazione dei componenti del CET e dei due CEL della Regione Puglia, alla scadenza degli stessi, da sottoporre all'approvazione della Giunta Regionale;

19. Di **dare mandato** all'Agenzia regionale per la salute e il sociale (A.Re.S.S.), entro 60 giorni dall'adozione del presente provvedimento, di attivare le procedure, mediante bando pubblico, finalizzate alla definizione di un elenco regionale di esperti per le finalità previste dal sopra richiamato art. 3, comma 5, del DM Salute 30 gennaio 2023.

20. Di **dare mandato** alla Sezione Farmaci, Dispositivi Medici e Assistenza integrativa a provvedere alla notifica del presente provvedimento all'Agenzia Italiana del farmaco (AIFA), al Ministero della Salute, alle Aziende Sanitarie Locali, alle Aziende Ospedaliero Universitarie e agli IRCCS della Regione Puglia e per il tramite delle stesse ai Comitati Etici di cui alla D.G.R. n. 601/2022 e ss.mm.ii. di cui alla D.G.R. 683/2022;

21. Di **demandare** ai Direttori Generali dell'AOU Policlinico di Bari, dell'AOU Ospedali Riuniti di Foggia e

dell'IRCCS Oncologico di Bari – Istituto Tumori "Giovanni Paolo II" la notifica del presente provvedimento ai nuovi componenti nominati;

22. Di **disporre** la pubblicazione sul Bollettino Ufficiale della Regione Puglia del presente provvedimento.

I sottoscritti attestano che il procedimento istruttorio è stato espletato nel rispetto della vigente normativa regionale, nazionale e europea e che il presente schema di provvedimento, predisposto dalla Sezione Farmaci, Dispositivi medici e Assistenza Integrativa, ai fini dell'adozione dell'atto finale da parte della Giunta Regionale, è conforme alle risultanze istruttorie.

IL FUNZIONARIO P.O. DELLA SEZIONE "FARMACI, DISPOSITIVI MEDICI E ASSISTENZA INTEGRATIVA"
Natalino Claudio Patanè

IL FUNZIONARIO P.O. DELLA SEZIONE "FARMACI, DISPOSITIVI MEDICI E ASSISTENZA INTEGRATIVA"
Giuseppe Labbruzzo

IL DIRIGENTE DELLA SEZIONE "FARMACI, DISPOSITIVI MEDICI E ASSISTENZA INTEGRATIVA"
Paolo Stella

Il Direttore, ai sensi dell'art.18, comma 1, Decreto del Presidente della Giunta regionale 31 luglio 2015, n. 443 e ss.mm.ii., **NON RAVVISA** osservazioni alla presente proposta di DGR.

IL DIRETTORE DI DIPARTIMENTO "PROMOZIONE DELLA SALUTE E DEL BENESSERE ANIMALE"
Vito Montanaro

L'ASSESSORE ALLA SANITÀ E BENESSERE ANIMALE
Rocco Palese

**DELIBERARAZIONE DELLA GIUNTA**

**LA GIUNTA**

- udita la relazione e la conseguente proposta dell'Assessore alla Sanità e Benessere Animale
- viste le sottoscrizioni poste in calce alla proposta di deliberazione;
- a voti unanimi espressi nei modi di legge

**DELIBERA**

1. Di **approvare** quanto riportato in narrativa che qui si intende integralmente richiamato.

2. Di **approvare** con il presente atto la riorganizzazione dei Comitati Etici Territoriali (CET) e Locali (CEL) della Regione Puglia, a far data dal 07/06/2023.

3. Di **stabilire** che a partire dal 07/06/2023 saranno mantenuti operativi i seguenti Comitati Etici, da individuarsi come Comitati Etici Locali (CEL),ai sensi del comma 4 dell'art. 1 del Decreto del Ministro della Salute 26 gennaio 2023:

    - Comitato Etico Locale presso l'AOU Ospedali Riuniti di Foggia, in quanto polo universitario, di cui alla D.G.R. n. 237/2017;
    - Comitato Etico Locale presso l'IRCCS Oncologico di Bari – Istituto Tumori "Giovanni Paolo II", in quanto istituto di ricerca, di cui alla D.G.R. n. 2170/2016:

4. Di **stabilire** che a partire dal 07/06/2023 decadranno i seguenti Comitati Etici:
   - Comitato Etico presso l'ASL LE, di cui alla D.G.R. n. 2037/2016;
   - Comitato Etico presso la ASL Brindisi, di cui alle D.G.R. n. 480/2017 e n. 1629/2017;
   - Sezione del Comitato Etico IRCCS Tumori presso la Fondazione Casa Sollievo della Sofferenza di San Giovanni Rotondo (FG) di cui alla D.G.R. n. 2035/2016.
5. Di **stabilire** che a partire dal 07/06/2023 il Comitato Etico presso l'AOU Consorziale Policlinico di Bari di cui alla D.G.R. n. 2169/2016, sarà operativo come Comitato Etico Territoriale (CET) della Regione Puglia, in quanto incluso nell'Elenco nazionale dei CET di cui all'Allegato 1 del DM 26 gennaio 2023.
6. Di **stabilire** che i Comitati Etici di cui ai precedenti punti 3 e 4 provvedano urgentemente a definire e concordare con il Comitato Etico CET dell'A.O.U. Policlinico di Bari le modalità per assicurare l'espletamento del passaggio delle funzioni e delle attività che i Decreti Ministeriali sopra citati individuano di esclusiva competenza dei CET, da concludersi entro e non oltre il 07/06/2023, in ottemperanza alle disposizioni di cui all'art. 1, comma 4, del DM Salute del 26 gennaio 2023.
7. Di **stabilire** che i Comitati Etici di cui al punto 4 provvedano urgentemente a definire e concordare con il Comitato Etico CEL presso l'IRCCS Oncologico di Bari – Istituto Tumori "Giovanni Paolo II" le modalità per assicurare l'espletamento del passaggio delle funzioni e delle attività che i Decreti Ministeriali sopra citati individuano essere NON di esclusiva competenza dei CET, da concludersi entro e non oltre il 07/06/2023, in ottemperanza alle disposizioni di cui all'art. 1, comma 4, del DM Salute del 26 gennaio 2023.
8. Di **stabilire** che a partire dal 07/06/2023 le aziende dell'SSR della Regione Puglia facciano riferimento esclusivamente al CET per lo svolgimento delle funzioni e attività che i Decreti Ministeriali sopra citati individuano di esclusiva competenza dello stesso CET.
9. Di **stabilire** che a partire dal 07/06/2023 le aziende dell'SSR della Regione Puglia insistenti nelle province di Bari, Brindisi, Lecce e Taranto facciano riferimento esclusivamente al CEL dell'IRCCS Oncologico di Bari – Istituto Tumori "Giovanni Paolo II" per lo svolgimento delle funzioni e attività che i Decreti Ministeriali sopra citati individuano essere NON di esclusiva competenza dei CET.
10. Di **stabilire** che a partire dal 07/06/2023 le aziende dell'SSR della Regione Puglia insistenti nelle province di Barletta-Andria-Trani e Foggia facciano riferimento esclusivamente al CEL dell'AOU Ospedali Riuniti di Foggia per lo svolgimento delle funzioni e attività che i Decreti Ministeriali sopra citati individuano essere NON di esclusiva competenza dei CET.
11. Di **stabilire** quale criterio transitorio per la nomina dei componenti del Comitati Etico Territoriale (CET) e dei Comitati Etici Locali (CEL) della Regione Puglia, da attuarsi solo in fase di prima applicazione della norma nazionale e in linea con le previsioni di cui al richiamato art. 3, comma 2 del DM Salute del 30 gennaio 2023, che l' individuazione degli stessi sia effettuata mediante nomina dei componenti dei relativi Comitati Etici uscenti, di cui alle D.G.R. 601/2022 e s.m.i. di cui alla D.G.R. 683/2022;
12. Di **nominare** quali componenti del CET presso l'AOU Consorziale Policlinico di Bari:

| **Nome e Cognome Candidatura proposta a Componente del CE** | **Profili dei componenti del CE ai sensi dell'art. 2, comma 5 del DM Salute 08/02/2013 e composizione minima del CE** |
|---|---|
| Michele Simone | clinico |
| Giovanni Stallone | clinico |
| Franco Mastroianni | clinico |
| Filippo Tamma | clinico |
| Giuseppe Tarantino | clinico |
| Wa Tshiala Kasongo | medico di medicina generale territoriale |

| | |
|---|---|
| Ignazio Grattagliano | medico di medicina generale territoriale |
| Desiree Caselli | pediatra |
| Paolo Trerotoli | biostatistico |
| Domenico Tricarico | Farmacologo |
| Anna Maria De Luca | Farmacologo |
| Stefania Antonacci | farmacista del servizio sanitario regionale |
| Maria Dell'Aera | farmacista del servizio sanitario regionale |
| Fiorella Di Giuseppe | farmacista del servizio sanitario regionale |
| Savino Soldano (sostituto permanente del Direttore Sanitario) | in relazione agli studi svolti nella propria sede, il direttore sanitario o un suo sostituto permanente e, nel caso degli istituti di ricovero e cura a carattere scientifico, il direttore scientifico della istituzione sede della sperimentazione |
| Donato Sivo | in relazione agli studi svolti nella propria sede, il direttore sanitario o un suo sostituto permanente e, nel caso degli istituti di ricovero e cura a carattere scientifico, il direttore scientifico della istituzione sede della sperimentazione |
| Pietro Guida | in relazione agli studi svolti nella propria sede, il direttore sanitario o un suo sostituto permanente e, nel caso degli istituti di ricovero e cura a carattere scientifico, il direttore scientifico della istituzione sede della sperimentazione |
| Alessandra Lopez | esperto in materia giuridica e assicurativa o un medico legale |
| Michele Di Landro | esperto in materia giuridica e assicurativa o un medico legale |
| Giuseppe Baldassarre | esperto di bioetica |
| Roberto Greco | rappresentante dell'area delle professioni sanitarie interessata alla sperimentazione |
| Rosita Orlandi | rappresentante del volontariato o dell'associazionismo di tutela dei pazienti |
| Maria Cortelletti | esperto in dispositivi medici |
| Angelo Maiano | in relazione all'area medico-chirurgica oggetto dell'indagine con il dispositivo medico in studio, un ingegnere clinico o altra figura professionale qualificata |
| Francesco Giorgino | in relazione allo studio di prodotti alimentari sull'uomo, un esperto in nutrizione |
| Anna Protopapa | in relazione allo studio di nuove procedure tecniche, diagnostiche e terapeutiche, invasive e semi invasive, un esperto clinico del settore |
| Mattia Gentile | in relazione allo studio di genetica, un esperto in genetica |

13. Di **nominare** quali componenti del CEL presso l'AOU Ospedali Riuniti di Foggia:

| **Nome e Cognome Candidatura proposta a Componente del CE** | **Profili dei componenti del CE ai sensi dell'art. 2, comma 5 del DM Salute 08/02/2013 e composizione minima del CE** |
|---|---|
| Aurelio Portincasa | clinico |
| Teresa Santantonio | clinico |
| Alessandro Vilella | clinico |
| Sigismondo Alvino | medico di medicina generale territoriale |
| Angelo Campanozzi | pediatra |
| Fernando Palma | biostatistico |
| Luigia Trabace | farmacologo |
| Anna Giannelli | farmacista del servizio sanitario regionale |
| Franco Angelo Mezzadri | in relazione agli studi svolti nella propria sede, il direttore sanitario o un suo sostituto permanente e, nel caso degli istituti di ricovero e cura a carattere scientifico, il direttore scientifico della istituzione sede della sperimentazione |
| Antonio Nigri (ASL FG) | in relazione agli studi svolti nella propria sede, il direttore sanitario o un suo sostituto permanente e, nel caso degli istituti di ricovero e cura a carattere scientifico, il direttore scientifico della istituzione sede della sperimentazione |
| Alessandro Scelzi (ASL BT) | in relazione agli studi svolti nella propria sede, il direttore sanitario o un suo sostituto permanente e, nel caso degli istituti di ricovero e cura a carattere scientifico, il direttore scientifico della istituzione sede della sperimentazione |
| Dott.ssa Laura Silvestris | esperto in materia giuridica e assicurativa o un medico legale |
| Prof. Luigi Cipolloni | esperto di bioetica |
| Dott. Federico Ruta | rappresentante dell'area delle professioni sanitarie interessata alla sperimentazione |

| | |
|---|---|
| Dott. Rosario Magaldi | rappresentante del volontariato o dell'associazionismo di tutela dei pazienti |
| Dott.ssa Cristina Sponzilli | esperto in dispositivi medici |
| Ing. Lorena Di Salvia | in relazione all'area medico-chirurgica oggetto dell'indagine con il dispositivo medico in studio, un ingegnere clinico o altra figura professionale qualificata |
| Dott.ssa Marina Cela | in relazione allo studio di prodotti alimentari sull'uomo, un esperto in nutrizione |
| Prof.ssa Lucia Mirabella | in relazione allo studio di nuove procedure tecniche, diagnostiche e terapeutiche, invasive e semi invasive, un esperto clinico del settore |
| Prof. Nenad Bukvic | in relazione allo studio di genetica, un esperto in genetica |

14. Di **nominare** quali componenti del CEL presso l'IRCCS Oncologico di Bari – Istituto Tumori "Giovanni Paolo II":

| **Nome e Cognome Candidatura proposta a Componente del CE** | **Profili dei componenti del CE ai sensi dell'art. 2, comma 5 del DM Salute 08/02/2013 e composizione minima del CE** |
|---|---|
| Nicola Silvestris | clinico |
| Domenico Galetta | clinico |
| Giovanni De Pergola | clinico |
| Michele Ancona | medico di medicina generale territoriale |
| Nicola Santoro | pediatra |
| Paolo Trerotololi | biostatistico |
| Domenico Tricarico | farmacologo |
| Patrizia Nardulli | farmacista del servizio sanitario regionale |
| Pietro Milella | in relazione agli studi svolti nella propria sede, il direttore sanitario o un suo sostituto permanente e, nel caso degli istituti di ricovero e cura a carattere scientifico, il direttore scientifico della istituzione sede della sperimentazione |
| Roberto Di Paola | in relazione agli studi svolti nella propria sede, il direttore sanitario o un suo sostituto permanente e, nel caso degli istituti di ricovero e cura a carattere scientifico, il direttore scientifico della istituzione sede della sperimentazione |
| Gianluigi Giannelli | in relazione agli studi svolti nella propria sede, il direttore sanitario o un suo sostituto permanente e, nel caso degli istituti di ricovero e cura a carattere scientifico, il direttore scientifico della istituzione sede della sperimentazione |
| Antonio Trabacca | in relazione agli studi svolti nella propria sede, il direttore sanitario o un suo sostituto permanente e, nel caso degli istituti di ricovero e cura a carattere scientifico, il direttore scientifico della istituzione sede della sperimentazione |
| Maria Ruccia | in relazione agli studi svolti nella propria sede, il direttore sanitario o un suo sostituto permanente e, nel caso degli istituti di ricovero e cura a carattere scientifico, il direttore scientifico della istituzione sede della sperimentazione |
| Antonio Spannevello | in relazione agli studi svolti nella propria sede, il direttore sanitario o un suo sostituto permanente e, nel caso degli istituti di ricovero e cura a carattere scientifico, il direttore scientifico della istituzione sede della sperimentazione |
| Roberto Cartanesi<br>Andrea Scarpellini Camilli | esperto in materia giuridica e assicurativa o un medico legale |
| Francesco Bellino | esperto di bioetica |
| Anna Colantoni | rappresentante dell'area delle professioni sanitarie interessata alla sperimentazione |
| Stefania Palmisano | rappresentante del volontariato o dell'associazionismo di tutela dei pazienti |
| Giuseppe Carravetta | esperto in dispositivi medici |
| Domenico Colucci | in relazione all'area medico-chirurgica oggetto dell'indagine con il dispositivo medico in studio, un ingegnere clinico o altra figura professionale qualificata |
| Antonio Pisani | in relazione allo studio di prodotti alimentari sull'uomo, un esperto in nutrizione |
| Errico Restini | in relazione allo studio di nuove procedure tecniche, diagnostiche e terapeutiche, invasive e semi invasive, un esperto clinico del settore |
| Nicoletta Resta | in relazione allo studio di genetica, un esperto in genetica |

15. Di **dare atto** che l'elenco dei componenti del CET e dei due CEL di sopra è conforme alle previsioni di cui all'art. 3, comma 4, del DM Salute del 30 gennaio 2023;

16. Di **disporre** che, in applicazione delle disposizioni di cui all'art.3, comma 7, del DM Salute 30 gennaio 2023, i componenti dei comitati etici CET e CEL restano in carica tre anni;

17. Di **dare mandato** all'Agenzia regionale per la salute e il sociale (A.Re.S.S.) di stabilire, entro e non oltre il 31/12/2023, i criteri definitivi per la nomina dei componenti del Comitati Etico Territoriale (CET) e dei Comitati Etici Locali (CEL) della Regione Puglia, alla scadenza degli stessi;

18. Di **dare mandato** all'Agenzia regionale per la salute e il sociale (A.Re.S.S.) di provvedere, con propria atti e sulla base dei criteri definitivi di cui al precedente punto, all'individuazione dei componenti del CET e dei due CEL della Regione Puglia, alla scadenza degli stessi, da sottoporre all'approvazione della Giunta Regionale;

19. Di **dare mandato** all'Agenzia regionale per la salute e il sociale (A.Re.S.S.), entro 60 giorni dall'adozione del presente provvedimento, di attivare le procedure, mediante bando pubblico, finalizzate alla definizione di un elenco regionale di esperti per le finalità previste dal sopra richiamato art. 3, comma 5, del DM Salute 30 gennaio 2023.

20. Di **dare mandato** alla Sezione Farmaci, Dispositivi Medici e Assistenza integrativa a provvedere alla notifica del presente provvedimento all'Agenzia Italiana del farmaco (AIFA), al Ministero della Salute, alle Aziende Sanitarie Locali, alle Aziende Ospedaliero Universitarie e agli IRCCS della Regione Puglia e per il tramite delle stesse ai Comitati Etici di cui alla D.G.R. n. 601/2022 e ss.mm.ii. di cui alla D.G.R. 683/2022.

21. Di **demandare** ai Direttori Generali dell'AOU Policlinico di Bari, dell'AOU Ospedali Riuniti di Foggia e dell'IRCCS Oncologico di Bari – Istituto Tumori "Giovanni Paolo II" la notifica del presente provvedimento ai nuovi componenti nominati.

22. Di **disporre** la pubblicazione sul Bollettino Ufficiale della Regione Puglia del presente provvedimento.

**Il Segretario Generale della Giunta**
ANNA LOBOSCO

**Il Presidente della Giunta**
RAFFAELE PIEMONTESE

DELIBERAZIONE DELLA GIUNTA REGIONALE 22 maggio 2023, n. 713

**EU Design Days della rete ERRIN. Autorizzazione missione all'estero – Bruxelles, 24/26 maggio 2023.**

L'Assessore allo Sviluppo economico e alle Politiche giovanili, dott. Alessandro Delli Noci, sulla base dell'istruttoria espletata dalla Dirigente della Sezione Politiche Giovanili, riferisce quanto segue:

**Premesso che:**

- La Regione Puglia aderisce alla rete ERRIN European Regions Research and Innovation Network (ERRIN), un network che raggruppa 120 organizzazioni regionali da più di 20 Stati europei con l'obiettivo di fornire supporto ai membri nei processi di innovazione e di sviluppo dell'ecosistema della ricerca;
- Nell'ambito delle proprie attività, ERRIN ha promosso una call per selezionare candidature da presentare nell'ambito dell'iniziativa "EU Design days" prevista per il 25 maggio 2023 presso la sede di rappresentanza della Provincia autonoma di Bolzano a Bruxelles, incentrata sul tema dell'uso creativo degli spazi pubblici;
- La Sezione Politiche Giovanili ha inteso candidare, nell'ambito di tale call, per il tramite dell'agenzia ARTI, l'iniziativa Luoghi Comuni, attraverso la quale si sostengono progetti di innovazione sociale promossi da organizzazioni giovanili del terzo settore per la rivitalizzazione di spazi pubblici sotto-utilizzati.

**Visti**:

- L'articolo 3 della L.R. 42/1979 "Trattamento economico di missione e di trasferimento del personale regionale";
- La DGR n. 1082 del 26/07/2002 "Missioni all'estero da parte dei dirigenti e del personale regionale" la quale fissa le modalità autorizzative delle missioni all'estero dei dirigenti e del personale regionale;
- La DGR n. 746 del 26/04/2011 "Disciplina per il trattamento di trasferta co. 6 art. 11 della l.r. 4 gennaio 2011, n. 1"
- La Legge regionale n. 32 del 29/12/2022 "Disposizioni per la formazione del Bilancio di previsione 2023 e Bilancio pluriennale 2023-2025 della Regione Puglia (legge di stabilità regionale 2023)"
- La Legge regionale n. 33 del 29/12/2022 "Bilancio di previsione della Regione Puglia per l'esercizio finanziario 2023 e pluriennale 2023-2025"
- La DGR n. 27 del 24/01/2023 "Bilancio di previsione per l'esercizio finanziario 2023 e pluriennale 2023-2025. Articolo 39, comma 10, del decreto legislativo 23 giugno 2011, n. 118. Documento tecnico di accompagnamento e Bilancio Finanziario Gestionale. Approvazione."

**Considerato che:**

- L'iniziativa Luoghi Comuni è stata selezionata per partecipare all'evento "EU Design days" e che la Sezione Politiche Giovanili e ARTI Puglia sono stati invitati a partecipare alle relative azioni di networking previste nei giorni 24 e 25 maggio 2023

**Atteso che:**

- La spesa presunta per la missione dell'intera delegazione è quantificabile in circa € 2.300,00;
- Nel Bilancio Autonomo regionale è istituito il capitolo U0003062 "Rimborso spese di trasferta permissioni dei dipendenti regionali effettuate all'estero" predisposto per sostenere le spese per le missioni da effettuare all'estero.

**RITENUTO NECESSARIO**

Assicurare la partecipazione all'evento in oggetto della Dott.ssa Antonella Bisceglia, Dirigente della Sezione Politiche Giovanili e del Dott. Marco Costantino, Funzionario della Sezione Politiche Giovanili.

**Garanzie di riservatezza**

La pubblicazione sul BURP, nonchè la pubblicazione all'Albo o sul sito istituzionale, salve le garanzie previstedalla legge 241/1990 in tema di accesso ai documenti amministrativi, avviene nel rispetto della tutela della riservatezza dei cittadini secondo quanto disposto dal Regolamento UE n. 679/2016 in materia di protezione dei dati personali, nonchè dal D.Lgs. 196/2003 ss.mm.ii., ed ai sensi del vigente Regolamento regionale 5/2006 per il trattamento dei dati sensibili e giudiziari, in quanto applicabile. Ai fini della pubblicità legale, il presente provvedimento è stato redatto in modo da evitare la diffusione di dati personali identificativi non necessari ovvero il riferimento alle particolari categorie di dati previste dagli articoli 9 e 10 del succitato Regolamento UE.

**COPERTURA FINANZIARIA AI SENSI DEL D.lgs. 118/2011 e ss.mm.ii.**

Il presente provvedimento comporta una spesa presunta di € 2.300,00 da finanziare con le disponibilità del seguente capitolo del Bilancio Autonomo nell'esercizio finanziario 2023: cap. U0003062 "Rimborso spese di trasferta per missioni dei dipendenti regionali effettuate all'estero".
Al rimborso delle spese di missione provvederà l'economo di plesso, previa presentazione della relativa documentazione giustificativa delle spese in questione, mediante l'utilizzo dei fondi assegnati sui pertinenti capitoli di bilancio.
L'operazione contabile proposta assicura il rispetto dei vincoli di finanza pubblica, garantendo il pareggio di bilancio in aderenza alle disposizioni di cui alla L. n. 145/2018, commi da 819 a 843, ed alla L. n. 160/2019,commi da 541 a 545.

***DISPOSITIVO DELLA PROPOSTA***

L'Assessore relatore, sulla base delle risultanze istruttorie come innanzi illustrate, ai sensi dell'art. 4 comma 4, lett. d) della L.R. 7/1997, propone alla Giunta:

1. di approvare la sua relazione, che qui si intende integralmente riportata;
2. di autorizzare la partecipazione della Dirigente della Sezione Politiche Giovanili, Dott.ssa Antonella Bisceglia, e del Funzionario della Sezione Politiche Giovanili, Dott. Marco Costantino, all'evento "EU Design Days" e alle relative attività di networking promosse dalla Rete ERRIN a Bruxelles dal 24 al 26 maggio 2023;
3. di dare atto che la spesa complessiva ammonta presuntivamente ad € 2.300,00 e che la stessa trova copertura nelle risorse disponibili al capitolo del Bilancio Autonomo U0003062 "Rimborso spese di trasferta per missioni dei dipendenti regionali effettuate all'estero";
4. di prendere atto che l'operazione contabile proposta assicura il rispetto dei vincoli di finanza pubblica vigenti e gli equilibri di bilancio come previsto dal D.Lgs n.118/2011 e ss.mm.ii.;
5. di pubblicare il presente provvedimento in versione integrale sul Bollettino Ufficiale della Regione Puglia e sul sito ufficiale della Regione Puglia www.regione.puglia.it nella sezione "Amministrazione Trasparente", sottosezione "Provvedimenti" e "Provvedimenti della Giunta Regionale" del sito ufficiale della regione Puglia: www.regione.puglia.it.

I sottoscritti attestano che il procedimento istruttorio affidato è stato espletato nel rispetto della vigente normativa regionale, nazionale ed europea, e che il presente schema di provvedimento, predisposto ai fini dell'adozione dell'atto finale da parte della Giunta Regionale, è conforme alle risultanze istruttorie.

Il Funzionario della Sezione Politiche Giovanili
(Dott. Marco Costantino)

La Dirigente della Sezione Politiche Giovanili
(Dott.ssa Antonella Bisceglia)

La Direttrice, ai sensi del combinato disposto degli artt. 18 e 20 del Decreto del Presidente della Giunta regionale n.22/2021, NON RAVVISA la necessità di esprimere osservazioni sulla presente proposta di deliberazione.

La Direttrice del Dipartimento Sviluppo Economico
(Dott.ssa Gianna Elisa Berlingerio)

L'Assessore allo Sviluppo Economico
(Dott. Alessandro Delli Noci)

**LA GIUNTA REGIONALE**

**Udita** la relazione e la conseguente proposta dell'Assessore allo Sviluppo Economico e Politiche Giovanili, Alessandro Delli Noci;

**Viste** le sottoscrizioni poste in calce alla proposta di deliberazione;

A voti unanimi espressi nei modi di legge

**DELIBERA**

1. di approvare la sua relazione, che qui si intende integralmente riportata;
2. di autorizzare la partecipazione della Dirigente della Sezione Politiche Giovanili, Dott.ssa Antonella Bisceglia, e del Funzionario della Sezione Politiche Giovanili, Dott. Marco Costantino, all'evento "EU Design Days" e alle relative attività di networking promosse dalla Rete ERRIN a Bruxelles dal 24 al 26 maggio 2023;
3. di dare atto che la spesa complessiva ammonta presuntivamente ad € 2.300,00 e che la stessa trova copertura nelle risorse disponibili al capitolo del Bilancio Autonomo U0003062 "Rimborso spese di trasferta per missioni dei dipendenti regionali effettuate all'estero";
4. di prendere atto che l'operazione contabile proposta assicura il rispetto dei vincoli di finanza pubblicavigenti e gli equilibri di bilancio come previsto dal D.Lgs n.118/2011 e ss.mm.ii.;
5. di pubblicare il presente provvedimento in versione integrale sul Bollettino Ufficiale della Regione Puglia e sul sito ufficiale della Regione Puglia www.regione.puglia.it nella sezione "Amministrazione Trasparente", sottosezione "Provvedimenti" e "Provvedimenti della Giunta Regionale" del sito ufficiale della regione Puglia: www.regione.puglia.it.

Il Segretario della Giunta Regionale
ANNA LOBOSCO

Il Presidente della Giunta Regionale
RAFFAELE PIEMONTESE

**REGIONE PUGLIA**
**SEZIONE BILANCIO RAGIONERIA PARERE DI REGOLARITA' CONTABILE**
**(D. Lgs. n. 118/11 e s.m.i.)**

| UFFICIO | TIPO | ANNO | NUMERO | DATA |
|---|---|---|---|---|
| PGI | DEL | 2023 | 3 | 17.05.2023 |

EU DESIGN DAYS DELLA RETE ERRIN. AUTORIZZAZIONE MISSIONE ALL'ESTERO # BRUXELLES, 24/26 MAGGIO 2023.

**VISTO SI PRENDE ATTO**

**ANNOTAZIONE:**
giusta attestazione economo n. 26/2023 del 15/05/2023

Firmato digitalmente da:
STOLFA REGINA
Firmato il 22/05/2023 11:48
Seriale Certificato: 2300950
Valido dal 20/03/2023 al 20/03/2026
InfoCamere Qualified Electronic Signature CA

**Responsabile del Procedimento**

PO - CARMEN PARTIPILO

**Dirigente**

D.SSA REGINA STOLFA

REGIONE PUGLIA SEZIONE BILANCIO E RAGIONERIA

DELIBERAZIONE DELLA GIUNTA REGIONALE 22 maggio 2023, n. 714

**Programma CTE Imterreg V–A Grecia-Italia 2014-2020. Variazione di bilancio di previsione 2023 e pluriennale 2023-2025 ai sensi dell'art. 51 del D.Lgs. n. 118/2011 e ss.mm.ii.**

L'Assessore allo Sviluppo Economico, Dott. Alessandro Delli Noci, sulla base delle risultanze dell'istruttoria espletata dalla P.O. "Grecia-Italia: Gestione AT ed Attuazione PO" e confermata dal Dirigente della Struttura speciale Cooperazione Territoriale, riferisce quanto segue:

- **VISTO** il D.Lgs. 23 giugno 2011, n. 118, come integrato dal D.Lgs. 10 agosto 2014, n. 126 "Disposizioni integrative e correttive del D.Lgs 118/2011 recante disposizioni in materia di armonizzazione dei sistemi contabili e degli schemi di bilancio delle Regioni, degli Enti locali e dei loro organismi, a norma degli articoli 1 e 2 della Legge n. 42/2009";
- **DATO ATTO CHE** l'art.51, comma 2, del D.Lgs 118/2011 e ss.mm.ii., prevede che la Giunta con provvedimento amministrativo, autorizza le variazioni del documento tecnico di accompagnamento e le variazioni del bilancio di previsione per l'iscrizione di entrate derivanti da assegnazioni vincolate e delle relative spese;
- **VISTO** il regolamento U.E. 1303/2013;
- **VISTO** il regolamento U.E. 1299/2013;
- **VISTO** il regolamento U.E. 1301/2013;
- **VISTO** il regolamento U.E. 231/2014;
- **VISTO** il regolamento U.E. 447/2014;
- **VISTO** il regolamento U.E. 481/2014;
- **VISTA** la D.G.R. n. 903/2017;
- **VISTA** l'Intesa in Conferenza Stato/Regioni/PP.AA. n. 66/CSR del 14/04/2016;
- **VISTA** la delibera C.I.P.E. n. 10/2015;
- **VISTA** la delibera C.I.P.E. n. 53/2017;
- **VISTO** il D.P.R. 22/2018**;**
- **VISTA** la Deliberazione della Giunta Regionale n. 1974 del 07/12/2020 con cui si è approvato l'Atto di Alta Organizzazione della Presidenza e della Giunta Regionale del nuovo Modello organizzativo denominato "MAIA 2.0";
- **VISTO** il D.P.G.R. n. 22 del 22/01/2021, pubblicato sul BURP n. 15 del 28 gennaio 2021, di adozione del su citato Atto di Alta Organizzazione;
- **VISTO** il D.P.G.R. n. 45 del 10 febbraio 2021 con cui sono state adottate integrazioni e modifiche al Modello Organizzativo "MAIA 2.0";
- **RICHIAMATA** la D.G.R. n. 1204 del 22 luglio 2021, con cui la Giunta regionale ha approvato, tra l'altro, ulteriori modifiche all'Atto di Alta Organizzazione MAIA 2.0, in particolare agli artt. 3, comma 3, 7, 13, 15 – bis, 15 – ter e 15 – quater;
- **RICHIAMATA**, altresì, la D.G.R. n. 1289/2021 con la quale si è provveduto alla definizione delle Sezioni di Dipartimento e delle relative funzioni;
- **VISTA** la DGR n. 1466 del 15/09/2021, recante l'approvazione della Strategia regionale per la parità di genere, denominata "Agenda di Genere";

- **VISTA** la DGR n. 302 del 07/03/2022, avente ad oggetto "Valutazione di Impatto di Genere. Sistema di gestione e di monitoraggio";
- **VISTA** la L.R. n. 32 del 29/12/2022 "Disposizioni per la formazione del Bilancio di previsione 2023 e Bilancio pluriennale 2023-2025 della Regione Puglia (legge di stabilità regionale 2023)";
- **VISTA** la L.R. n. 33 del 29/12/2022 "Bilancio di previsione della Regione Puglia per l'esercizio finanziario 2023 e pluriennale 2023-2025";
- **VISTA** la D.G.R. n. 27 del 24/01/2023 "Bilancio di previsione per l'esercizio finanziario 2023 e pluriennale 2023-2025. Articolo 39, comma 10, del decreto legislativo 23 giugno 2011, n. 118. Documento tecnico di accompagnamento e Bilancio Finanziario Gestionale. Approvazione."
- **VISTA** la DGR n. 383 del 27/03/2023, avente ad oggetto "D.G.R. n. 302/2022 concernente "Valutazione di impatto di genere. Sistema di gestione e di monitoraggio". Presa d'atto del REPORT Valutazione di impatto di genere (VIG). Implementazione degli atti sottoposti a monitoraggio ed avvio nuova fase sperimentale".

**PREMESSO CHE:**

- La Commissione delle Comunità Europee, con Decisione n. C (2015) 9347 def. del 15-12- 2015, ha adottato il Programma di Cooperazione Territoriale Interreg V – A Grecia-Italia 2014-2020 ai fini del sostegno del Fondo Europeo di Sviluppo Regionale nel quadro dell'Obiettivo di Cooperazione Territoriale Europea in Grecia ed in Italia per il periodo di programmazione 1° gennaio 2014 – 31 dicembre 2020;
- Con Deliberazione n. 327 del 30/03/2016, la Giunta regionale ha preso atto della suddetta Decisione C (2015) 9347 def. del 15-12-2015 di adozione del Programma di Cooperazione Territoriale Interreg V – A Grecia-Italia 2014-2020, e ha approvato la composizione di parte italiana del Comitato Congiunto di Sorveglianza;
- La Regione Puglia – Struttura speciale Cooperazione Territoriale – già Sezione Cooperazione Territoriale - in continuità con il ruolo svolto nella programmazione 2007-2013, è individuata quale Autorità di riferimento sul territorio nazionale per il Programma di Cooperazione Territoriale Interreg V – A Grecia-Italia 2014-2020;
- In funzione di tale ruolo, previa autorizzazione del Comitato di Sorveglianza del Programma e dell'Autorità di Gestione, fruisce delle risorse dell'Asse "Assistenza Tecnica" in qualità di Beneficiario Finale;
- Il Programma ha una dotazione finanziaria complessiva pari a Euro 123.176.899,00; tale importo scaturisce dalla somma delle risorse FESR allocate dai due Stati Membri per il Programma (per l'Italia € 76.184.019,00 e per la Grecia € 28.516.344,00), che costituiscono l'85% del totale, e delle quote di cofinanziamento Nazionale (per l'Italia € 13.423.914,00 e per la Grecia 5.052.622,00) che costituiscono il restante 15%.

**VISTA** la Deliberazione n. 1043 del 02/07/2020 con cui la Giunta Regionale ha autorizzato la Sezione Bilancio e Ragioneria ad effettuare le necessarie variazioni di Bilancio in Entrata e in Spesa, per il triennio 2020-2023, relative alla quota U.E. e al Cofinanziamento Nazionale del Programma Interreg V-A Grecia-Italia 2014/2020, disposte sulla base della presunta tempistica di attuazione del Programma CTE Interreg V-A Grecia-Italia 2014/2020 e del correlato avanzamento della spesa;

**VISTA** la Deliberazione n. 470 del 04/04/2022 con cui la Giunta Regionale ha autorizzato la Sezione Bilancio e Ragioneria ad effettuare le necessarie variazioni di Bilancio in Entrata e in Spesa, per il triennio 2022-2024, relative alla quota U.E. e al Cofinanziamento Nazionale del Programma Interreg V-A Grecia-Italia 2014/2020, necessarie ad adeguare lo stanziamento dei capitoli di entrata e di spesa del Bilancio Vincolato connessi all'attuazione del Programma CTE Interreg V-A Grecia-Italia 2014/2020 alle esigenze

di copertura delle quote di cofinanziamento nazionale da trasferire a favore dei beneficiari italiani del Programma.

**CONSIDERATO CHE:**

- Le suddette variazioni e i relativi stanziamenti per esercizio finanziario sono state disposte sulla base del presunto andamento dell'implementazione dei progetti e del conseguente avanzamento della spesa.

- Anche a seguito dell'emergenza correlata all'epidemia covid-19, l'implementazione dei progetti ha subito un generalizzato rallentamento e per buona parte di essi è stata dunque approvata un'estensione temporale rispetto all'originaria scadenza delle attività.

- Il periodo di programmazione di riferimento si conclude al 31/12/2023 e pertanto, nel corso del corrente anno, anche in considerazione della rilevante dotazione finanziaria dei progetti approvati ed ammessi a finanziamento in overbooking, si ritiene che verrà certificata una spesa pari al 100% della dotazione originaria del Programma.

- Per effetto delle certificazioni di spesa che saranno effettuate dai beneficiari nella fase di chiusura dei progetti, nel corso del 2023 si registrerà un incremento delle entrate di co-finanziamento nazionale provenienti dal Ministero Economia e Finanze/IGRUE, rispetto alle previsioni riportate nell'attuale assetto di bilancio.

- Nel corso del 2023 sarà implementato anche il Piano di Comunicazione del Programma Interreg V-A Grecia-Italia 2014/2020 finalizzato alla disseminazione e promozione dei risultati raggiunti dai Progetti ammessi a finanziamento, che prevede una dotazione finanziaria complessiva di circa 300.000,00 € finalizzati all'ideazione e realizzazione di contenuti web, video e grafici, alla loro disseminazione su diversi supporti (canali social, siti web, carta stampata, cartellonistica, ecc…), e all'organizzazione di diverse tipologie di eventi (study visits di giornalisti, partecipazione al Cooperation Day 2023, evento finale del programma, ecc…).

**TENUTO CONTO** della ripartizione delle risorse complessivamente assegnate alla Struttura di Audit regionale per l'implementazione delle attività di competenza riferite al Programma Interreg V-A Grecia-Italia 2014/2020, con particolare riferimento all'e.f. 2023.

**RITENUTO** pertanto necessario procedere, con il presente provvedimento, ad effettuare le variazioni al Bilancio di previsione 2023 e pluriennale 2023-2025, nonché al Documento tecnico di accompagnamento e al Bilancio Finanziario Gestionale approvato con DGR n. 27 del 24/01/2023, ai sensi dell'art. 51, comma 2, del decreto legislativo 23 giugno 2011, n. 118 e ss.mm.ii., necessarie ad adeguare lo stanziamento dei capitoli di entrata e di spesa del Bilancio Vincolato connessi all'attuazione del Programma CTE Interreg V-A Grecia-Italia 2014/2020, con particolare riferimento alla ripartizione delle spese connesse all'attuazione del Progetto di Assistenza Tecnica e al trasferimento delle quote di cofinanziamento nazionale da trasferire a favore dei beneficiari italiani del Programma.

***Garanzie di riservatezza***

"La pubblicazione sul BURP, nonché la pubblicazione all'Albo o sul sito istituzionale, salve le garanzie previste dalla legge 241/1990 in tema di accesso ai documenti amministrativi, avviene nel rispetto della tutela della riservatezza dei cittadini secondo quanto disposto dal Regolamento UE n. 679/2016 in materia di protezione dei dati personali, nonché dal D.Lgs. 196/2003 ss.mm.ii., ed ai sensi del vigente Regolamento regionale 5/2006 per il trattamento dei dati sensibili e giudiziari, in quanto applicabile. Ai fini della pubblicità legale, il presente provvedimento è stato redatto in modo da evitare la diffusione di dati personali identificativi non

necessari ovvero il riferimento alle particolari categorie di dati previste dagli articoli 9 e 10 del succitato Regolamento UE.

| *Valutazione impatto di genere* |
|---|
| La presente proposta di deliberazione è stata sottoposta a valutazione di impatto di genere ai sensi della DGR n. 302 del 07/0/2022<br>L'impatto di genere è stimato: diretto indiretto **X neutro** |

**SEZIONE COPERTURA FINANZIARIA DI CUI AL D. LGS. 118/2011 E SS.MM.II.**

Il presente provvedimento comporta la variazione al Bilancio di previsione 2023 e pluriennale 2023-2025, al Documento tecnico di accompagnamento e al Bilancio Finanziario Gestionale 2023-2025, approvato con DGR n. 27 del 24/01/2023, ai sensi dell'art. 51 comma 2 del D.Lgs. n. 118/2011 e ss.mm.ii., come di seguito indicato:

**BILANCIO VINCOLATO**

| | |
|---|---|
| C.R.A. | 12.09 – STRUTTURA SPECIALE COOPERAZIONE TERRITORIALE |

**VARIAZIONE DI BILANCIO**

**Parte Entrata**

Entrata Ricorrente

| Capitolo | Declaratoria | Codice UE | Titolo Tipologia | P.D.C.F. | Variazione e.f. 2023 Competenza e Cassa |
|---|---|---|---|---|---|
| E2130040 | TRASFERIMENTI DIRETTI DA MINISTERO DELL'ECONOMIA DI GRECIA - QUOTA U.E. - ASSE V ASSISTENZA TECNICA PROGRAMMA INTERREG V-A GRECIA/ ITALIA 2014/2020 | 1 | 2.105 | E.2.01.05.02.000 Trasferimenti correnti dal Resto del Mondo | + 184.332,15 |
| E2130041 | TRASFERIMENTI DIRETTI DA MINISTERO DELL'ECONOMIA - IGRUE. COFINANZIAMENTO STATO PROGRAMMA INTERREG V-A GRECIA/ITALIA 2014/2020 | 1 | 2.101 | E.2.01.01.01.000 Trasferimenti correnti da Amministrazioni centrali | + 4.180.243,09 |
| **TOTALE** | | | | | **+ 4.364.575,24** |

Si attesta che l'importo relativo alla copertura del presente provvedimento sul Capitolo E2130040 (quota U.E.) corrisponde ad obbligazione giuridicamente perfezionata, con debitori certi: Ministero dell'Economia di Grecia/Autorità di Certificazione del Programma, ed è esigibile secondo le regole dei "contributi a rendicontazione"

Titolo giuridico: Decisione della Commissione U.E. C (2015) 9347 final del 15.12.2015 - CCI 2014TC16RFCB020

Si attesta che l'importo relativo alla copertura del presente provvedimento sul Capitolo E2130040 (quota Cof.to Nazionale) corrisponde ad obbligazione giuridicamente perfezionata, con debitori certi: Ministero dell'Economia e delle Finanze – Ragioneria Generale dello Stato/ I.G.R.U.E., ed è esigibile secondo le regole dei "contributi a rendicontazione".

Titolo giuridico: Delibera C.I.P.E. 28/01/2015 n. 10 e da Decreto n. 20 del 27/05/2016.

**Parte Spesa**

Spesa ricorrente
Missione: 19 - Relazioni internazionali
Programma: 02 - Cooperazione territoriale

| Capitolo | Declaratoria | Codice UE | P.D.C.F. | Variazione e.f. 2023 Competenza e Cassa |
|---|---|---|---|---|
| U1085607 | "FINANZIAMENTO SPESE PER RETRIBUZIONE DIPENDENTI – QUOTA U.E. PROGRAMMA INTERREG V - A GRECIA/ITALIA 2014/2020" | 3 | U.1.01.01.01.000 | + 12.301,64 |
| U1085608 | FINANZIAMENTO SPESE PER CONTRIBUTI SOCIALI CARICO ENTE – QUOTA U.E. PROGRAMMA INTERREG V - A GRECIA/ITALIA 2014/2020 | 3 | U.1.01.02.01.000 | - 2.732,87 |
| U1085609 | FINANZIAMENTO SPESE PER IRAP E TASSE – QUOTA U.E. PROGRAMMA INTERREG V - A GRECIA/ITALIA 2014/2020 | 3 | U.1.02.01.01.000 | - 1.064,53 |
| U1085611 | FINANZIAMENTO SPESE PER ORGANIZZAZIONE EVENTI, PUBBLICITÀ E SERVIZI PER TRASFERTA – QUOTA U.E. PROGRAMMA INTERREG V-A GRECIA-ITALIA 2014/2020 | 3 | U.1.03.02.02.000 | + 244.412,91 |
| U1085614 | FINANZIAMENTO SPESE PER CONSULENZE – QUOTA U.E. PROGRAMMA INTERREG V - A GRECIA/ITALIA 2014/2020 | 3 | U.1.03.02.10.000 | - 10.200,00 |
| U1085615 | FINANZIAMENTO SPESE PER PRESTAZIONI PROFESSIONALI – QUOTA U.E. PROGRAMMA INTERREG V - A GRECIA/ITALIA 2014/2020 | 3 | U.1.03.02.11.000 | - 65.185,00 |
| U1085616 | FINANZIAMENTO SPESE PER FORMAZIONE, ADDESTRAMENTO PERSONALE – QUOTA U.E. PROGRAMMA INTERREG V - A GRECIA/ITALIA 2014/2020 | 3 | U.1.03.02.04.000 | + 17.000,00 |
| U1085626 | FINANZIAMENTO SPESE PER POSIZIONI ORGANIZZATIVE – QUOTA U.E. PROGRAMMA INTERREG V - A GRECIA/ITALIA 2014/2020 | 3 | U.1.01.01.01.000 | - 10.200,00 |
| U1085701 | "TRASFERIMENTI DIRETTI AD AMMINISTRAZIONI PUBBLICHE LOCALI – COFINANZIAMENTO NAZIONALE PROGRAMMA INTERREG V A GRECIA-ITALIA 2014-2020" | 4 | U.1.04.01.02.000 | + 4.147.713,89 |
| U1085707 | FINANZIAMENTO SPESE PER RETRIBUZIONE DIPENDENTI – COFINANZIAMENTO NAZIONALE PROGRAMMA INTERREG V - A GRECIA/ITALIA 2014/2020 | 4 | U.1.01.01.01.000 | + 2.170,88 |
| U1085708 | FINANZIAMENTO SPESE PER CONTRIBUTI SOCIALI CARICO ENTE – COFINANZIAMENTO NAZIONALE PROGRAMMA INTERREG V - A GRECIA/ITALIA 2014/2020 | 4 | U.1.01.02.01.000 | - 482,27 |
| U1085709 | FINANZIAMENTO SPESE PER IRAP E TASSE – COFINANZIAMENTO NAZIONALE PROGRAMMA INTERREG V - A GRECIA/ITALIA 2014/2020 | 4 | U.1.02.01.01.000 | - 187,86 |
| U1085711 | FINANZIAMENTO SPESE PER ORGANIZZAZIONE EVENTI, PUBBLICITÀ E SERVIZI PER TRASFERTA – COFINANZIAMENTO NAZIONALE PROGRAMMA INTERREG V-A GRECIA-ITALIA 2014/2020 | 4 | U.1.03.02.02.000 | + 43.131,69 |
| U1085714 | FINANZIAMENTO SPESE PER CONSULENZE – COFINANZIAMENTO NAZIONALE PROGRAMMA INTERREG V - A GRECIA/ITALIA 2014/2020 | 4 | U.1.03.02.10.000 | - 1.800,00 |

| | | | | |
|---|---|---|---|---|
| U1085715 | FINANZIAMENTO SPESE PER PRESTAZIONI PROFESSIONALI – COFINANZIAMENTO NAZIONALE PROGRAMMA INTERREG V - A GRECIA/ITALIA 2014/2020 | 4 | U.1.03.02.11.000 | - 11.503,24 |
| U1085716 | FINANZIAMENTO SPESE PER FORMAZIONE, ADDESTRAMENTO PERSONALE – COFINANZIAMENTO NAZIONALE PROGRAMMA INTERREG V - A GRECIA/ITALIA 2014/2020 | 4 | U.1.03.02.04.000 | + 3.000,00 |
| U1085726 | FINANZIAMENTO SPESE PER POSIZIONI ORGANIZZATIVE – COFINANZIAMENTO NAZIONALE PROGRAMMA INTERREG V - A GRECIA/ITALIA 2014/2020 | 4 | U.1.01.01.01.000 | - 1.800,00 |
| **TOTALE** | | | | **+ 4.364.575,24** |

La variazione proposta con il presente provvedimento assicura il rispetto dei vincoli di finanza pubblica vigenti e gli equilibri di bilancio come previsto dal D.Lgs. n. 118/2011 e ss.mm.ii.

I provvedimenti di Accertamento, Impegno e Liquidazione delle Spese saranno assunti con specifici atti dirigenziali della Struttura speciale Cooperazione Territoriale, ai sensi del principio contabile di cui all'allegato 4/2, par. 3.6, lett. c), riferito ai "contributi a rendicontazione".

**TUTTO CIÒ PREMESSO,**

**L'Assessore relatore**, sulla base delle risultanze istruttorie come innanzi illustrate, ai sensi dell'articolo 4 comma 4, lett. a) e lett. k) della l.r. n. 7/1997 propone alla Giunta Regionale di adottare il seguente atto finale:

1. **di prendere atto** di quanto espresso in narrativa e che qui si intende integralmente riportato;

2. **di autorizzare**, ai sensi e per gli effetti di cui all'art. 42, della LR. 28/2001 e ss.mm.ii., e dell'art. 51 dei D.Lgs. n. 118/2011, le variazioni al Bilancio di previsione 2023 e pluriennale 2023-20254, al Documento tecnico di accompagnamento e al Bilancio Finanziario Gestionale 2023-2025, così come espressamente riportato in "Copertura Finanziaria";

3. **di dare atto** che la variazione proposta con il presente provvedimento assicura il rispetto dei vincoli di finanza pubblica vigenti e gli equilibri di bilancio come previsto dal D.Lgs. n. 118/2011 e ss.mm.ii.;

4. **di approvare** l'allegato E/1 nella parte relativa alla variazione al bilancio, parte integrante del presente provvedimento;

5. **di incaricare** il Servizio Bilancio della Sezione Bilancio e Ragioneria, di trasmettere al Tesoriere regionale il prospetto E/1 di cui all'art. 10, comma 4 del D. Lgs. n. 118/2011 conseguentemente all'approvazione della presente deliberazione;

6. **di allocare** le risorse finanziarie "de quo" sui capitoli così come indicato nella parte COPERTURA FINANZIARIA;

7. **di pubblicare** il presente provvedimento sul BURP in versione integrale, ai sensi della normativa vigente.

I sottoscritti attestano che il procedimento istruttorio loro affidato è stato espletato nel rispetto della vigente normativa regionale, nazionale ed europea e che il presente schema di provvedimento, dagli stessi predisposto ai fini dell'adozione dell'atto finale da parte della Giunta, è conforme alle risultanze istruttorie.

La Responsabile P.O. “Grecia-Italia: Gestione AT ed Attuazione PO”
*Santa Vitucci*

Il Dirigente della Struttura speciale Cooperazione Territoriale
*Giuseppe Rubino*

La Direttora del Dipartimento Sviluppo Economico, ai sensi dell’art. 18, comma 1, Decreto del Presidente della Giunta regionale 22 gennaio 2021, n. 22 e ss.mm.ii., NON RAVVISA osservazioni alla presente proposta di DGR.

La Direttora del Dipartimento Sviluppo Economico
Gianna Elisa Berlingerio

L’Assessore allo Sviluppo Economico
*Alessandro Delli Noci*

**L A G I U N T A**

- udita la relazione e la conseguente proposta dell’Assessore allo Sviluppo Economico;
- viste le sottoscrizioni poste in calce alla proposta di deliberazione;
- a voti unanimi espressi nei modi di legge

**D E L I B E R A**

1. **di prendere atto** di quanto espresso in narrativa e che qui si intende integralmente riportato;
2. **di autorizzare**, ai sensi e per gli effetti di cui all’art. 42, della LR. 28/2001 e ss.mm.ii., e dell’art. 51 dei D.Lgs. n. 118/2011, le variazioni al Bilancio di previsione 2023 e pluriennale 2023-2025, al Documento tecnico di accompagnamento e al Bilancio Finanziario Gestionale 2023-2025, così come espressamente riportato in “Copertura Finanziaria”;
3. **di dare atto** che la variazione proposta con il presente provvedimento assicura il rispetto dei vincoli di finanza pubblica vigenti e gli equilibri di bilancio come previsto dal D.Lgs. n. 118/2011 e ss.mm.ii.;
4. **di approvare** l’allegato E/1 nella parte relativa alla variazione al bilancio, parte integrante del presente provvedimento;
5. **di incaricare** il Servizio Bilancio della Sezione Bilancio e Ragioneria, di trasmettere al Tesoriere regionale il prospetto E/1 di cui all’art. 10, comma 4 del D. Lgs. n. 118/2011 conseguentemente all’approvazione della presente deliberazione;
6. **di allocare** le risorse finanziarie “de quo” sui capitoli così come indicato nella parte COPERTURA FINANZIARIA;
7. **di pubblicare** il presente provvedimento sul BURP in versione integrale, ai sensi della normativa vigente.

| **Il Segretario Generale della Giunta** | **Il Presidente della Giunta** |
|---|---|
| ANNA LOBOSCO | RAFFAELE PIEMONTESE |

ALLEGATO

*Allegato E/1*

Allegato n. 8/1
al D.Lgs 118/2011

**Allegato delibera di variazione del bilancio riportante i dati d'interesse del Tesoriere**
**data: …./…../……. n. protocollo …….**
**Rif. delibera della Struttura speciale Cooperazione Territoriale n. COT/DEL/2023/00007**

**SPESE**

| MISSIONE, PROGRAMMA, TITOLO | | | DENOMINAZIONE | | PREVISIONI AGGIORNATE ALLA PRECEDENTE VARIAZIONE - DELIBERA N. … - ESERCIZIO 2022 (*) | VARIAZIONI in aumento | VARIAZIONI in diminuzione | PREVISIONI AGGIORNATE ALLA DELIBERA IN OGGETTO - ESERCIZIO 2023 (*) |
|---|---|---|---|---|---|---|---|---|
| *Disavanzo d'amministrazione* | | | | | | | | |
| MISSIONE | | 19 | Relazioni internazionali | | | | | |
| | Programma | 2 | Cooperazione territoriale | | | | | |
| | Titolo | 1 | Spese correnti | residui presunti | | | | |
| | | | | previsione di competenza | | 4.364.575,24 € | | |
| | | | | previsione di cassa | | 4.364.575,24 € | | |
| MISSIONE | | 19 | Relazioni internazionali | | | | | |
| | Programma | 2 | Cooperazione territoriale | | | | | |
| | Titolo | 2 | Spese conto capitale | residui presunti | | | | |
| | | | | previsione di competenza | | | | |
| | | | | previsione di cassa | | | | |
| Totale Programma | | 2 | Cooperazione territoriale | residui presunti | | | | |
| | | | | previsione di competenza | | 4.364.575,24 € | | |
| | | | | previsione di cassa | | 4.364.575,24 € | | |
| TOTALE MISSIONE | | 19 | Relazioni internazionali | residui presunti | | | | |
| | | | | previsione di competenza | | 4.364.575,24 € | | |
| | | | | previsione di cassa | | 4.364.575,24 € | | |
| TOTALE VARIAZIONI IN USCITA | | | | residui presunti | | | | |
| | | | | previsione di competenza | | 4.364.575,24 € | | |
| | | | | previsione di cassa | | 4.364.575,24 € | | |
| TOTALE GENERALE DELLE USCITE | | | | residui presunti | | | | |
| | | | | previsione di competenza | | 4.364.575,24 € | | |
| | | | | previsione di cassa | | 4.364.575,24 € | | |

(*) La compilazione della colonna può essere rinviata, dopo l'approvazione della delibera di variazione di bilancio, a cura del responsabile finanziario.

**ENTRATE**

| TITOLO, TIPOLOGIA | | | DENOMINAZIONE | | PREVISIONI AGGIORNATE ALLA PRECEDENTE VARIAZIONE - DELIBERA N. … - ESERCIZIO 2022 (*) | VARIAZIONI in aumento | VARIAZIONI in diminuzione | PREVISIONI AGGIORNATE ALLA DELIBERA IN OGGETTO - ESERCIZIO 2023 (*) |
|---|---|---|---|---|---|---|---|---|
| *Fondo pluriennale vincolato per spese correnti* | | | | | | | | |
| *Fondo pluriennale vincolato per spese in conto capitale* | | | | | | | | |
| *Utilizzo Avanzo d'amministrazione* | | | | | | | | |
| TITOLO | | 2 | Trasferimenti correnti | | | | | |
| Tipologia | | 105 | Trasferimenti correnti dal Resto del Mondo | residui presunti | | | | |
| | | | | previsione di competenza | | 184.332,15 € | | |
| | | | | previsione di cassa | | 184.332,15 € | | |
| TITOLO | | 2 | Trasferimenti correnti | | | | | |
| Tipologia | | 101 | Trasferimenti correnti da Amministrazioni pubbliche | residui presunti | | | | |
| | | | | previsione di competenza | | 4.180.243,09 € | | |
| | | | | previsione di cassa | | 4.180.243,09 € | | |
| TOTALE VARIAZIONI IN ENTRATA | | | | residui presunti | | | | |
| | | | | previsione di competenza | | 4.364.575,24 € | | |
| | | | | previsione di cassa | | 4.364.575,24 € | | |
| TOTALE GENERALE DELLE ENTRATE | | | | residui presunti | | | | |
| | | | | previsione di competenza | | 4.364.575,24 € | | |
| | | | | previsione di cassa | | 4.364.575,24 € | | |

(*) La compilazione della colonna può essere rinviata, dopo l'approvazione della delibera di variazione di bilancio, a cura del responsabile finanziario.

TIMBRO E FIRMA DELL'ENTE
Responsabile del Servizio Finanziario / Dirigente responsabile della spesa

Giuseppe Rubino
10.05.2023
11:24:59
GMT+01:00

Si attesta che il presente allegato si compone di n. 1 facciata

**REGIONE PUGLIA**
**SEZIONE BILANCIO RAGIONERIA PARERE DI REGOLARITA' CONTABILE**
**(D. Lgs. n. 118/11 e s.m.i.)**

| UFFICIO | TIPO | ANNO | NUMERO | DATA |
|---|---|---|---|---|
| COT | DEL | 2023 | 7 | 17.05.2023 |

PROGRAMMA CTE IMTERREG V#A GRECIA-ITALIA 2014-2020. VARIAZIONE DI BILANCIO DI PREVISIONE 2023 E PLURIENNALE 2023-2025 AI SENSI DELL'ART. 51 DEL D.LGS. N. 118/2011 E SS.MM.II.

**Si esprime: PARERE DI REGOLARITA'CONTABILE POSITIVO**
**LR 28/2001 art. 79 Comma 5**

**Responsabile del Procedimento**

PO - PAOLINO GUARINI
Paolino Guarini
18.05.2023 07:30:29
GMT+01:00

**Dirigente**

Firmato digitalmente da
DR. NICOLA PALADINO
**NICOLA PALADINO**
C = IT

REGIONE PUGLIA - SEZIONE BILANCIO E RAGIONERIA

DELIBERAZIONE DELLA GIUNTA REGIONALE 22 maggio 2023, n. 715

**Risorse Decreto Interministeriale n. 417 del 28/12/2022 finalizzato al finanziamento di iniziative di "Sharing Mobility". Indirizzo all'attivazione della procedura e Variazione piano investimenti e al Bilancio di previsione 2023 e pluriennale 2023-2025, al Doc. tecnico di accompagnamento e al Bilancio Gestionale Finanziario 2023-2025.**

L'Assessore ai Trasporti e Mobilità Sostenibile, dott.ssa Anna MAURODINOIA, sulla base dell'istruttoria espletata dal funzionario istruttore e dal Dirigente di Servizio Contratti di Servizio e TPL, confermata dal dirigente della Sezione Trasporto Pubblico Locale e Intermodalità, riferisce quanto segue.

**Premesso che**:

l'articolo 16-bis del Decreto-legge 6 luglio 2012, n. 95, convertito con modificazioni, dalla legge 7 agosto 2012, n. 135, così come sostituito dall'articolo 1, comma 301, della legge 24 dicembre 2012, n. 228, al comma 1 ha istituito, a decorrere dall'anno 2013, il Fondo nazionale per il concorso finanziario dello Stato agli oneri del trasporto pubblico locale, anche ferroviario, nelle Regioni a statuto ordinario (di seguito "Fondo nazionale");

il Decreto del Presidente del Consiglio dei Ministri dell'11 marzo 2013, pubblicato nella Gazzetta Ufficiale 26 giugno 2013, n. 148, come modificato dai successivi decreti del Presidente del Consiglio dei Ministri 7 dicembre 2015 e 26 maggio 2017, ha definito i criteri e le modalità con cui ripartire e trasferire alle Regioni a statuto ordinario le risorse del Fondo nazionale;

l'articolo 27 del Decreto-legge 24 aprile 2017, n. 50, convertito con modificazioni dalla legge 21 giugno 2017, n. 96, ha modificato i criteri di riparto del Fondo nazionale a decorrere dall'anno 2020;

lo stanziamento del Fondo nazionale a valere sul capitolo 1315 dello stato di previsione del Ministero delle Infrastrutture e dei Trasporti, finalizzato al finanziamento dei servizi di trasporto pubblico locale (TPL), al netto dell'assegnazione al trasporto pubblico locale acqueo nella città di Venezia di cui all'articolo 1, comma 816 della legge 30 dicembre 2021, è di 4.974.554.000,00 euro per l'anno 2022, 5.074.554.000 euro per l'anno 2023 e 5.174.554.000 euro per l'anno 2024;

lo stanziamento di cui al precedente capoverso è comprensivo degli importi autorizzati dalla legge 30 dicembre 2021, n. 234 (Legge di bilancio per l'esercizio 2022 e per il triennio 2022-2024), ai sensi di quanto disposto dall'articolo 21, comma 2-ter, della legge n. 196 del 2009, pari a 100 milioni di euro per l'anno 2022, 200 milioni di euro per l'anno 2023 e 300 milioni di euro per l'anno 2024;

il comma 6 dell'articolo 8 del Decreto-legge 16 giugno 2022, n. 68, ha previsto, limitatamente agli anni 2022, 2023 e 2024, al fine di promuovere la sperimentazione di servizi di *sharing mobility*, che una quota pari allo 0,3 per cento del Fondo nazionale sia destinata al finanziamento di specifici progetti individuati con uno o più decreti adottati dal Ministro delle Infrastrutture e della Mobilità Sostenibili (ora Ministro dell'Infrastrutture e dei Trasporti) di concerto con il Ministro dell'Economia e delle Finanze previa intesa in sede di Conferenza Unificata di cui all'articolo 8 del Decreto legislativo 28 agosto 1997, n. 281;

il successivo comma 7 dell'articolo 8, del Decreto-legge 16 giugno 2022, n. 68, nel definire la nuova ripartizione delle risorse stanziate per l'esercizio 2022 sul Fondo nazionale, ha stabilito, tra l'altro alla lettera c) che le risorse da destinare alle finalità di cui al precedente comma 6 ammontano a euro 14.923.662,00;

ai sensi del citato articolo 8, comma 6, del Decreto-legge 16 giugno 2022, n. 68, per gli anni 2023 e 2024 le quote del Fondo nazionale destinate al finanziamento dei progetti volti a promuovere i servizi di *sharing*

*mobility*, ottenute applicando una quota pari allo 0,3 per cento allo stanziamento di ciascun anno, sono pari a 15.223.662 euro per l'anno 2023 e 15.523.662 euro per l'anno 2024;

con Decreto Interministeriale del 28 dicembre 2022, n. 417, si è proceduto alla ripartizione delle risorse autorizzate per il finanziamento dei progetti destinati a promuovere i servizi di *sharing mobility* al fine di consentire, già dal quarto trimestre 2022, l'implementazione di progetti già attivati rispondenti ai criteri fissati con il presente provvedimento o l'attivazione dei progetti sperimentali.

**Considerato che:**

è interesse della Regione Puglia coniugare l'offerta del TPL e dello *sharing mobility* implementando lo sviluppo di forme di mobilità sostenibile nel territorio regionale;

l'articolo 1 del Decreto Interministeriale 28 dicembre 2022, n. 417, ripartisce le risorse destinate, ai sensi dell'articolo 8, comma 6, del Decreto-legge 16 giugno 2022, n. 68, al finanziamento dei progetti destinati a promuovere i servizi di *sharing mobility*, assegnando alla Regione Puglia per l'anno 2022, risorse per € 1.207.203,54, per l'anno 2023 risorse pari a € 1.231.471,11 e € 1.255.738,68 relativamente all'annualità 2024, per complessivi €3.694.413,33;

ai sensi dell'articolo 1 commi 3 e 4, del Decreto precedente, per gli anni 2023 e 2024, le quote del Fondo nazionale destinate, ai sensi del citato articolo 8, comma 6, al finanziamento dei progetti volti a promuovere i servizi di *sharing mobility*, saranno impegnati ed erogati in favore di ciascuna Regione a seguito dell'emanazione dei decreti di riparto del Fondo nazionale per gli anni 2023 e 2024;

l'articolo 2 del Decreto precedente prevede che gli importi indicati sono impegnati ed erogati in favore di ciascuna Regione con successivi provvedimenti dirigenziali;

l'articolo 3 del Decreto attribuisce alle Regioni il compito di individuare, previa istruttoria con gli enti competenti per la programmazione dei servizi di trasporto pubblico locale e regionale interessati, i progetti da ammettere a contributo;

il Decreto Interministeriale indica i criteri, all'articolo 3, che le Regioni nell'ambito della propria discrezionalità di programmazione, possono adottare al fine di utilizzare sul proprio territorio le risorse loro assegnate per il finanziamento dei progetti di cui trattasi.

**Dato atto che:**

I suddetti progetti oggetto di contribuzione, ai sensi dell'articolo 3, del Decreto Interministeriale del 28 dicembre 2022, n. 417:

- devono avere ad oggetto esclusivamente servizi di *sharing mobility*:
  - prevalentemente ad alimentazione elettrica o muscolare;
  - complementari ai servizi di trasporto pubblico locale e regionale;
- devono prevedere l'attuazione e la promozione, la messa a disposizione, il rafforzamento e il potenziamento di:
  - servizi di *vehicle sharing*, sia con modello operativo *station-based* sia *free-floating*, compresa l'estensione geografica e/o oraria dell'area di copertura di servizi di *vehicle sharing* già attivati;
  - servizi di *carpooling* quale misura di *mobility management* aziendale o di ente;
  - servizi di *Demand Responsive Transit*;
  - altri servizi complementari e incentivanti rispetto ai servizi di mobilità condivisa e innovativa;
- devono garantire scontistiche o altre forme di agevolazione dedicate agli utenti dei servizi di trasporto

pubblico locale per l'acquisto di servizi di *mobility sharing*, i cui oneri sono sovvenzionati con le risorse del Decreto sulla base di una convenzione tra il soggetto incaricato della gestione dei servizi di trasporto pubblico locale ai sensi del Decreto legislativo 19 novembre 1997, n. 422 ed uno o più fornitori di servizi di *sharing mobility* selezionati con modalità aperte e non discriminatorie; sono finanziati nell'ambito dei contratti di servizio di cui all'art. 19, del Decreto legislativo n. 422/1997, hanno una durata triennale e comunque si prevedono una conclusione non oltre il 30 giugno 2025;

- prevedono la compensazione delle imprese di trasporto pubblico locale e/o eventuali operatori di mercato puntualmente convenzionati in modo trasparente o individuati tramite gare pubblica in cui siano individuati finalità, obiettivi e incarico della misura, secondo la gestione programmata da parte dell'Amministrazione regionale, per la sola diminuzione di entrate per i servizi di *vehicle-sharing* riconducibile alle forme di incentivi alla persona fisica;
- devono garantire, per il tramite delle imprese di trasporto pubblico locale, l'inclusività massima di ogni operatore interessato a fornire servizi di *vehicle-sharing*.

**Ritenuto di:**

individuare come soggetti interessati per la presentazione dei progetti oggetto di contribuzione, di cui al Decreto Interministeriale n. 417/2022 oggetto della presente delibera, le Società operanti il TPL, le Province/ Città Metropolitana e i capoluoghi di Provincia , già convocati in appositi incontri tenuti in data 12 Aprile e 18 aprile 2023;

stabilire che i soggetti attuatori dei progetti ammessi a contributo nonché destinatari delle risorse, potranno essere le sole Società operanti il TPL;

stabilire che l'entità del contributo minimo e massimo complessivo concedibile per il triennio 2022-24 per ciascuna proposta progettuale è pari a 150.000 euro come importo minimo e 600.000 euro come importo massimo;

stabilire che l'entità del contributo di cui al precedente capoverso può essere integrata con risorse aggiuntive a carico del Soggetto proponente nel rispetto delle disposizioni regolanti le spese ammissibili, e che il rapporto percentuale tra risorse ministeriali e risorse messe a disposizione a titolo di cofinanziamento dal Soggetto proponente deve essere pari a un minimo del 15% del costo totale dell'operazione e rimanere fisso e invariato in tutte le fasi di realizzazione dell'intervento;

stabilire che lo sconto o l'equivalente dell'agevolazione dedicata agli utenti dei servizi di trasporto pubblico locale per l'acquisto di servizi di *mobility sharing*, sia non inferiore al 30% del prezzo al pubblico per tutti gli abbonati dei servizi di trasporto pubblico delle società di TPL interessate;

stabilire che i soggetti proponenti possono candidare fino a due proposte progettuali in ambiti territoriali distinti, secondo le indicazioni che saranno dettagliate nel successivo avviso di selezione delle proposte progettuali da redigersi a cura della Sezione regionale competente;

stabilire che ciascun progetto preveda un'unica area di copertura, intesa come ambito territoriale o parte di esso, cui è dedicato il servizio di *sharing mobility*, indipendentemente dal modello utilizzato, e che l'area di copertura deve essere origine o destinazione dello spostamento con i servizi di mobilità condivisa e la parte prevalente degli spostamenti deve prevedibilmente avere contemporaneamente origine e destinazione interne all'ambito;

stabilire che, tra le spese ammissibili, il progetto possa comprendere anche i costi di gestione e attivazione delle convenzioni per la regolazione dei rapporti tra aziende di trasporto pubblico e i fornitori dei servizi di *sharing mobility*, per un importo fino al 2% del valore totale del contributo previsto per il progetto, a condizione che

tali spese siano espressamente previste nella proposta progettuale e adeguatamente motivate, individuate e rendicontate;

conferire mandato alla Sezione Trasporto Pubblico Locale e Intermodalità di individuare, con apposita procedura, da stabilire con successivo atto dirigenziale, l'interesse da parte delle Società operanti il TPL, delle Province/Città Metropolitana e dei capoluoghi di Provincia competenti di attivare il finanziamento in favore del proprio territorio, di cui al Decreto Interministeriale 28 dicembre 2022, n. 417, oggetto della presente delibera, attraverso la presentazione delle relative proposte progettuali;

procedere all'acquisizione in bilancio delle risorse di cui al Decreto Interministeriale del 28 dicembre 2022, n. 417.

**Ritenuto, inoltre, che:**

l'atto di trasferimento dei fondi dovrà escludere qualsiasi ipotesi di sovracompensazione del contratto di servizio affidato ai soggetti incaricati della gestione dei servizi di trasporto pubblico locale e dovrà disciplinare, ai sensi dell'articolo 3 del Decreto, un apposito meccanismo di monitoraggio e restituzione delle eventuali somme eccedenti gli oneri di cui al comma 2 e imporre la separazione contabile di tale attività dall'attività prevalente di trasporto pubblico locale.

**VISTI**

- il Decreto legislativo 23 giugno 2011, n. 118 come integrato dal Decreto legislativo 10 agosto 2014, n. 126 "Disposizioni integrative e correttive del Decreto legislativo 118/2011" recante disposizioni in materia di armonizzazione dei sistemi contabili e degli schemi di bilancio delle Regioni, degli enti locali e dei loro organismi, a norma degli articoli 1 e 2 della L. 42/2009;

- l'articolo 51, comma 2, del Decreto legislativo n. 118/2011 e ss.mm.ii., che prevede che la Giunta, con provvedimento amministrativo, autorizza le variazioni del documento tecnico di accompagnamento e le variazioni del bilancio di previsione;

- la Legge Regionale n. 32 del 29/12/2022 "Disposizioni per la formazione del Bilancio di previsione 2023 e Bilancio pluriennale 2023-2025 della Regione Puglia (legge di stabilità regionale 2023) ";

- la Legge Regionale n. 33 del 29/12/2022 "Bilancio di previsione della Regione Puglia per l'esercizio finanziario 2023 e pluriennale 2023-2025";

- Deliberazione di Giunta regionale n. 27 del 24/01/2023 "Bilancio di previsione per l'esercizio finanziario 2023 e pluriennale 2023-2025. Articolo 39, comma 10, del Decreto legislativo 23 giugno 2011, n. 118. Documento tecnico di accompagnamento e Bilancio Finanziario Gestionale. Approvazione".

La variazione proposta con il presente provvedimento assicura il rispetto dei vincoli di finanza pubblica e gli equilibri di Bilancio come previsto dal Decreto legislativo n.118/2011 e ss.mm.ii.

**GARANZIE DI RISERVATEZZA**

La pubblicazione sul BURP, nonché la pubblicazione all'Albo o sul sito istituzionale, salve le garanzie previste dalla legge n.241/1990 in tema di accesso ai documenti amministrativi, avviene nel rispetto della tutela della riservatezza dei cittadini secondo quanto disposto dal Regolamento UE n. 679/2016 in materia di protezione dei dati personali, nonché dal Decreto legislativo 196/2003 ss.mm.ii., ed ai sensi del vigente Regolamento Regionale n. 5/2006 per il trattamento dei dati sensibili e giudiziari, in quanto applicabile. Ai fini della pubblicità legale, il presente provvedimento è stato redatto in modo da evitare la diffusione di dati personali identificativi non necessari ovvero il riferimento alle particolari categorie di dati previste dagli articoli 9 e 10 del succitato Regolamento UE.

| **Valutazione di impatto di genere** |
|---|
| La presente deliberazione è stata sottoposta a Valutazione di Impatto di Genere ai sensi della Delibera di Giunta Regionale n. 302 del 07.03.2022<br>L'Impatto di Genere stimato è<br>☐ diretto<br>☐ indiretto<br>x neutro |

**COPERTURA FINANZIARIA DI CUI AL D. LGS. 118/2011 e SS.MM.II.**

Il presente provvedimento comporta:

1. l'istituzione di nuovi capitoli di entrata e di spesa, per le maggiori entrate derivanti dal contributo pubblico complessivo di €3.694.413,33 a valere sul Decreto Interministeriale n.417/2022.

   Bilancio: **Vincolato**

   Entrata/Spesa: **Non Ricorrente**

| | |
|---|---|
| CRA | 16 - DIPARTIMENTO MOBILITA' |
| | 03 – SEZIONE TRASPORTO PUBBLICO LOCALE E INTERMODALITÁ |

Parte ENTRATA

| **CNI** | **DECLARATORIA** | **TITOLO TIPOLOGIA** | **CODIFICA PIANO DEI CONTI** | **CODICE identificativo delle transazioni di cui al punto 2 All.7 del Decreto legislativo n.118/2011** |
|---|---|---|---|---|
| CNI (1)<br>E_____ | Trasferimento di Risorse a valere sul D.I. 417/2022 finalizzate al finanziamento di servizi di *sharing mobility* | 2.101 | E.2.01.01.01.000 Trasferimenti correnti da Amministrazioni Centrali | 2 – altre entrate |

Parte SPESA

| **CNI** | **DECLARATORIA** | **MISSIONE PROGRAMMA TITOLO** | **CODIFICA PIANO DEI CONTI** | **CODICE identificativo delle transazioni di cui al punto 2 All.7 del Decreto legislativo n.118/2011** |
|---|---|---|---|---|
| CNI (2)<br>U_____ | Attuazione delle iniziative a valere sul D.I. 417/2022 finalizzate al finanziamento di servizi di *sharing mobility* | 10.02.1 | U.1.04.03.99.000 Trasferimenti correnti a altre imprese | 8 – spese non correlate ai finanziamenti |

2. ai sensi dell'articolo 51, comma 2 del Decreto legislativo 23 Giugno 2011, n. 118 e ss.mm.ii., la variazione al Bilancio di Previsione 2023 e Pluriennale 2023/2025, approvato con Legge Regionale n. 33 del 29/12/2022,

al Documento Tecnico di accompagnamento e al Bilancio Finanziario Gestionale 2023 – 2025, approvato con Delibera di Giunta Regionale n. 27 del 24/01/2023, come di seguito esplicitato:

**Parte I^ - Entrata**

**Entrata non ricorrente – Codice UE: 2**

| CNI | DECLARATORIA | TITOLO TIPOLOGIA | CODIFICA PIANO DEI CONTI | VARIAZIONI E.F.2023 COMPETENZA E CASSA | VARIAZIONI E.F.2024 COMPETENZA |
|---|---|---|---|---|---|
| CNI (1)<br>E_____ | Trasferimento di Risorse a valere sul D.I. 417/2022 finalizzate al finanziamento di servizi di *sharing mobility* | 2.101 | E.2.01.01.01.000 Trasferimenti correnti da Amministrazioni Centrali | + € 2.438.674,65 | + € 1.255.738,68 |

**Titolo Giuridico che supporta il credito**: contributo pubblico complessivo di + € 3.694.413,33 a valere sul Decreto Interministeriale n. 417/2022 finalizzato al finanziamento di servizi di *sharing mobility*.

Si attesta che l'importo relativo alla copertura del presente provvedimento corrisponde ad obbligazione giuridicamente perfezionata, con debitore certo: Ministero delle Infrastrutture e dei trasporti di concerto con il Ministero dell'Economia e delle Finanze.

**Parte II^ - Spesa**

**Spesa non ricorrente – Codice UE: 8**

| CNI | DECLARATORIA | MISSIONE PROGRAMMA TITOLO | CODIFICA PIANO DEI CONTI | VARIAZIONI E.F.2023 COMPETENZA E CASSA | VARIAZIONI E.F.2024 COMPETENZA |
|---|---|---|---|---|---|
| CNI (2)<br>U_____ | Attuazione delle iniziative a valere sul D.I. 417/2022 finalizzate al finanziamento di servizi di *sharing mobility* | 10.02.1 | U.1.04.03.99.000 Trasferimenti correnti a altre imprese | + € 2.438.674,65 | + € 1.255.738,68 |

La variazione proposta con il presente provvedimento, assicura il rispetto dei vincoli di finanza pubblica vigenti e gli equilibri di bilancio come previsto dal Decreto legislativo n. 118/2011 e ss.mm.ii.

All'accertamento dell'entrata provvederà il dirigente pro-tempore della Sezione Trasporto Pubblico Locale e Intermodalità, contestualmente all'impegno di spesa nel medesimo atto dirigenziale per l'importo autorizzato con il presente provvedimento ai sensi del principio contabile di cui all'allegato 4/2, par. 3.6, lett. c) "contributi a rendicontazione" del Decreto legislativo n. 118/2011.

*****

l'Assessore ai Trasporti e Mobilità Sostenibile, relatore, sulla base delle risultanze istruttorie come innanzi illustrate, ai sensi dell'articolo 4, comma 4, lett. k) della Legge Regionale n.7/1997, propone alla giunta di adottare il seguente atto finale disponendo di:

1. considerare quanto in premessa parte integrante del presente dispositivo;
2. attivare la procedura finalizzata all'individuazione dei progetti destinati a promuovere i servizi di *sharing mobility* di cui al Decreto del Ministero delle Infrastrutture e dei Trasporti e del Ministero dell'Economia e delle Finanze n. 417 del 28 dicembre 2022;
3. individuare come soggetti interessati per la presentazione dei progetti sopracitati, le Società operanti il TPL complementari ai servizi di *sharing mobility* oggetto di finanziamento, le Province/Città Metropolitana e i Capoluoghi di Provincia;
4. incentivare i servizi di *sharing mobility* forniti o dalle stesse Società di TPL come modalità integrativa o sulla base di una convenzione tra il soggetto incaricato della gestione dei servizi di TPL, ai sensi del D.Lgs. n°422 del 19 novembre 1997, e uno o più fornitori di servizi di *sharing mobility* selezionati con modalità aperte e non discriminatorie, anche tramite operazioni di *Project Financing*;
5. conferire mandato alla Sezione Trasporto Pubblico Locale e Intermodalità di individuare, con apposita procedura da stabilire con successivo atto dirigenziale, l'interesse delle Società operanti il T.P.L. delle Province/Città Metropolitana e dei capoluoghi di Provincia competenti, per l'attivazione del finanziamento in favore del proprio territorio, di cui al Decreto Interministeriale n. 417/2022 oggetto della presente delibera, attraverso la presentazione delle relative proposte progettuali;
6. dare atto dei criteri previsti nel Decreto del Ministero delle Infrastrutture e dei Trasporti e del Ministero dell'Economia n. 417 del 28 dicembre 2022 previsti nell'articolo 3 ed in particolare che i progetti:
   - abbiano ad oggetto esclusivamente servizi di *sharing mobility*, prevalentemente ad alimentazione elettrica o muscolare, complementari ai servizi di trasporto pubblico locale e regionale (servizi di *vehicle sharing*, servizi di *carpooling* quale misura di *mobility management* aziendale o di ente, servizi di *Demand Responsive Transit*, altri servizi complementari e incentivanti rispetto ai servizi di mobilità condivisa e innovativa);
   - siano complementari ai servizi di TPL su gomma e/o ferro a favore dei relativi utenti;
   - garantiscano scontistiche o altre forme di agevolazione dedicate agli utenti dei servizi di trasporto pubblico locale per l'acquisto di servizi di *sharing mobility*;
   - siano finanziati nell'ambito dei contratti di servizio di cui all'articolo 19 del Decreto legislativo n.422/1997;
   - prevedano la compensazione delle imprese di trasporto pubblico locale e/o eventuali operatori di mercato puntualmente convenzionati in modo trasparente o individuati tramite gara pubblica in cui siano individuati finalità, obiettivi e incarico della misura, secondo la gestione programmata da parte dell'Amministrazione regionale, per la sola diminuzione di entrate per i servizi di *vehicle-sharing* riconducibile alle forme di incentivi alla persona fisica;
   - garantiscano, per il tramite delle imprese di trasporto pubblico locale, l'inclusività massima di ogni operatore interessato a fornire servizi di *vehicle-sharing*;
7. disporre che i progetti:
   - abbiano durata triennale e siano conclusi entro il 30.06.2025;
   - prevedano come destinatari delle risorse, le sole Società operanti il TPL;
   - prevedano, per ogni proposta, un contributo minimo pari a euro 150.000,00 euro e massimo pari a 600.000 euro;
   - possano essere cofinanziati dal Soggetto proponente con risorse aggiuntive pari a un minimo del 15% del costo totale dell'operazione, fisso e invariato in tutte le fasi di realizzazione dell'intervento;
   - prevedano che lo sconto o l'equivalente dell'agevolazione dedicata agli utenti dei servizi di trasporto pubblico locale per l'acquisto di servizi di *sharing mobility,* sia non inferiore al 30% del prezzo al pubblico almeno per tutti gli abbonati dei servizi di trasporto pubblico delle Società di TPL interessate;
   - possono essere presentati dai soggetti proponenti in numero massimo di due proposte in ambiti territoriali distinti, secondo le indicazioni che saranno dettagliate nel successivo avviso di selezione da redigersi a cura della Sezione regionale competente;
   - prevedano, per ogni proposta, un'unica area di copertura, intesa come ambito territoriale o parte di esso, cui è dedicato il servizio di *sharing mobility*;

- possano comprendere, tra le spese ammissibili, anche i costi di gestione e attivazione delle convenzioni per la regolazione dei rapporti tra aziende di trasporto pubblico e i fornitori dei servizi di *sharing mobility*, per un importo fino al 2% del valore totale del contributo previsto per il progetto;

8. dare atto che il trasferimento dei fondi da parte delle Regioni dovrà escludere qualsiasi ipotesi di sovracompensazione del contratto di servizio affidato ai soggetti incaricati della gestione dei servizi di trasporto pubblico locale e dovrà disciplinare, ai sensi dell'articolo 3 del Decreto, un apposito meccanismo di monitoraggio e restituzione delle eventuali somme eccedenti gli oneri di cui al comma 2 dello stesso e imporre la separazione contabile di tale attività dall'attività prevalente di trasporto pubblico locale;
9. approvare ai sensi dell'articolo 51, comma 2 del Decreto legislativo 23 Giugno 2011, n.118 e ss.mm.ii, la variazione al Bilancio di Previsione 2023 e Pluriennale 2023/2025, approvato con Legge Regionale n. 33/2022, al Documento Tecnico di accompagnamento e al Bilancio Finanziario Gestionale 2023/2025, approvato con D.G.R.n.27 del 24.01.2023, previa istituzione di nuovi capitoli di entrata e di spesa, al fine di stanziare le risorse necessarie all'attuazione degli interventi finalizzati all'attuazione del Decreto Interministeriale n. 417/2022 finalizzate al finanziamento di servizi di *sharing mobility* come riportati nella sezione "Copertura Finanziaria";
10. approvare l'allegato E/1, parte integrante del presente provvedimento, che sarà trasmesso dalla Sezione Bilancio e Ragioneria al Tesoriere regionale, conseguentemente all'approvazione della presente deliberazione;
11. prendere atto che la variazione proposta con il presente provvedimento assicura il rispetto dei vincoli di finanza pubblica vigenti e gli equilibri di bilancio come previsto dal Decreto legislativo n.118/2011 e ss.mm.ii.;
12. demandare al Dirigente della Sezione Trasporto Pubblico Locale e Intermodalità tutti gli adempimenti conseguenti per l'attuazione del presente provvedimento;
13. pubblicare il presente provvedimento sul BURP in versione integrale;
14. demandare alla Sezione proponente gli adempimenti previsti dal Decreto legislativo n. 33/2013;
15. demandare alla Sezione proponente gli adempimenti concernenti i controlli relativi alla corretta esecuzione del provvedimento.

I sottoscritti attestano che il procedimento istruttorio loro affidato è stato espletato nel rispetto della vigente normativa regionale, nazionale ed europea e che il presente schema di provvedimento predisposto ai fini dell'adozione dell'atto finale da parte della Giunta Regionale, è conforme alle risultanze istruttorie.

***Il funzionario istruttore*** *Francesca GUADALUPI*

***Il Dirigente del Servizio Contratti di Servizio e TPL*** *Giuseppe MERRA*

***Il Dirigente della Sezione***
***Trasporto Pubblico Locale e Intermodalità*** *Carmela IADARESTA*

Il sottoscritto Direttore di Dipartimento, ai sensi dell'articolo 18, comma 1, Decreto del Presidente della Giunta regionale 31 luglio 2015, n. 443 e ss.mm.ii., NON RAVVISA la necessità di esprimere osservazioni sulla presente proposta di Delibera di Giunta Regionale.

***Il Direttore del Dipartimento Mobilità*** *Vito Antonio ANTONACCI*

***L'ASSESSORE PROPONENTE*** *Anna MAURODINOIA*
***L'Assessore ai Trasporti e Mobilità Sostenibile***

**L A G I U N T A**

- udita la relazione e la conseguente proposta dell'Assessore ai Trasporti e Mobilità Sostenibile;
- viste le sottoscrizioni apposte in calce alla proposta di deliberazione;
- a voti unanimi espressi nei modi di legge;

**D E L I B E R A**

Per le motivazioni espresse in narrativa che qui si intendono integralmente riportate, condivise e approvate di:.

1. considerare quanto in premessa parte integrante del presente dispositivo;
2. attivare la procedura finalizzata all'individuazione dei progetti destinati a promuovere i servizi di *sharing mobility* di cui al Decreto del Ministero delle Infrastrutture e dei Trasporti e del Ministero dell'Economia e delle Finanze n. 417 del 28 dicembre 2022;
3. individuare come soggetti interessati per la presentazione dei progetti sopracitati, le Società operanti il TPL complementari ai servizi di *sharing mobility* oggetto di finanziamento, le Province/Città Metropolitana e i Capoluoghi di Provincia;
4. incentivare i servizi di *sharing mobility* forniti o dalle stesse Società di TPL come modalità integrativa o sulla base di una convenzione tra il soggetto incaricato della gestione dei servizi di TPL, ai sensi del D.Lgs. n°422 del 19 novembre 1997, e uno o più fornitori di servizi di *sharing mobility* selezionati con modalità aperte e non discriminatorie, anche tramite operazioni di *Project Financing*;
5. conferire mandato alla Sezione Trasporto Pubblico Locale e Intermodalità di individuare, con apposita procedura da stabilire con successivo atto dirigenziale, l'interesse delle Società operanti il T.P.L. delle Province/Città Metropolitana e dei capoluoghi di Provincia competenti, per l'attivazione del finanziamento in favore del proprio territorio, di cui al Decreto Interministeriale n. 417/2022 oggetto della presente delibera, attraverso la presentazione delle relative proposte progettuali;
6. dare atto dei criteri previsti nel Decreto del Ministero delle Infrastrutture e dei Trasporti e del Ministero dell'Economia n. 417 del 28 dicembre 2022 previsti nell'articolo 3 ed in particolare che i progetti:
   - abbiano ad oggetto esclusivamente servizi di *sharing mobility*, prevalentemente ad alimentazione elettrica o muscolare, complementari ai servizi di trasporto pubblico locale e regionale (servizi di *vehicle sharing*, servizi di *carpooling* quale misura di *mobility management* aziendale o di ente, servizi di *Demand Responsive Transit*, altri servizi complementari e incentivanti rispetto ai servizi di mobilità condivisa e innovativa);
   - siano complementari ai servizi di TPL su gomma e/o ferro a favore dei relativi utenti;
   - garantiscano scontistiche o altre forme di agevolazione dedicate agli utenti dei servizi di trasporto pubblico locale per l'acquisto di servizi di *sharing mobility*;
   - siano finanziati nell'ambito dei contratti di servizio di cui all'articolo 19 del Decreto legislativo n.422/1997;
   - prevedano la compensazione delle imprese di trasporto pubblico locale e/o eventuali operatori di mercato puntualmente convenzionati in modo trasparente o individuati tramite gara pubblica in cui siano individuati finalità, obiettivi e incarico della misura, secondo la gestione programmata da parte dell'Amministrazione regionale, per la sola diminuzione di entrate per i servizi di *vehicle-sharing* riconducibile alle forme di incentivi alla persona fisica;
   - garantiscano, per il tramite delle imprese di trasporto pubblico locale, l'inclusività massima di ogni operatore interessato a fornire servizi di *vehicle-sharing*;
7. disporre che i progetti:
   - abbiano durata triennale e siano conclusi entro il 30.06.2025;
   - prevedano come destinatari delle risorse, le sole Società operanti il TPL;

- prevedano, per ogni singola proposta, un contributo minimo pari a euro 150.000,00 euro emassimo pari a 600.000 euro;
- possano essere cofinanziati dal Soggetto proponente con risorse aggiuntive pari a un minimo del 15% del costo totale dell'operazione, fisso e invariato in tutte le fasi di realizzazione dell'intervento;
- prevedano che lo sconto o l'equivalente dell'agevolazione dedicata agli utenti dei servizi di trasporto pubblico locale per l'acquisto di servizi di *sharing mobility,* sia non inferiore al 30% del prezzo al pubblico almeno per tutti gli abbonati dei servizi di trasporto pubblico delle Società TPL interessate;
- possono essere presentati dai soggetti proponenti in numero massimo di due proposte in ambiti territoriali distinti, secondo le indicazioni che saranno dettagliate nel successivo avviso di selezione da redigersi a cura della Sezione regionale competente;
- prevedano, per ogni proposta, un'unica area di copertura, intesa come ambito territoriale o parte di esso, cui è dedicato il servizio di *sharing mobility*;
- possano comprendere, tra le spese ammissibili, anche i costi di gestione e attivazione delle convenzioni per la regolazione dei rapporti tra aziende di trasporto pubblico e i fornitori dei servizi di sharing mobility, per un importo fino al 2% del valore totale del contributo previsto per il progetto;

8. dare atto che il trasferimento dei fondi da parte delle Regioni dovrà escludere qualsiasi ipotesi di sovracompensazione del contratto di servizio affidato ai soggetti incaricati della gestione dei servizi di trasporto pubblico locale e dovrà disciplinare, ai sensi dell'articolo 3 del Decreto, un apposito meccanismo di monitoraggio e restituzione delle eventuali somme eccedenti gli oneri di cui al comma 2 dello stesso e imporre la separazione contabile di tale attività dall'attività prevalente di trasporto pubblico locale;
9. approvare ai sensi dell'articolo 51, comma 2 del Decreto legislativo 23 Giugno 2011, n.118 e ss.mm.ii, la variazione al Bilancio di Previsione 2023 e Pluriennale 2023/2025, approvato con Legge Regionale n. 33/2022, al Documento Tecnico di accompagnamento e al Bilancio Finanziario Gestionale 2023/2025, approvato con D.G.R.n.27 del 24.01.2023, previa istituzione di nuovi capitoli di entrata e di spesa, al fine di stanziare le risorse necessarie all'attuazione degli interventi finalizzati all'attuazione del Decreto Interministeriale n. 417/2022 finalizzate al finanziamento di servizi di *sharing mobility* come riportati nella sezione "Copertura Finanziaria";
10. approvare l'allegato E/1, parte integrante del presente provvedimento, che sarà trasmesso dalla Sezione Bilancio e Ragioneria al Tesoriere regionale, conseguentemente all'approvazione della presente deliberazione;
11. prendere atto che la variazione proposta con il presente provvedimento assicura il rispetto dei vincoli di finanza pubblica vigenti e gli equilibri di bilancio come previsto dal Decreto legislativo n.118/2011 e ss.mm.ii.;
12. demandare al Dirigente della Sezione Trasporto Pubblico Locale e Intermodalità tutti gli adempimenti conseguenti per l'attuazione del presente provvedimento;
13. pubblicare il presente provvedimento sul BURP in versione integrale;
14. demandare alla Sezione proponente gli adempimenti previsti dal Decreto legislativo n. 33/2013;
15. demandare alla Sezione proponente gli adempimenti concernenti i controlli relativi alla corretta esecuzione del provvedimento.

**Il Segretario generale della Giunta**
ANNA LOBOSCO

**Il Presidente della Giunta**
RAFFAELE PIEMONTESE

*Allegato E/1*

**Allegato n. 8/1**
**al D.Lgs 118/2011**

**Allegato delibera di variazione del bilancio riportante i dati d'interesse del Tesoriere**
**data: …./…../……. n. protocollo …….**
**Rif. delibera del …. *Organo* … .del … …….n. ……..**

**SPESE**

| MISSIONE, PROGRAMMA, TITOLO | DENOMINAZIONE | | PREVISIONI AGGIORNATE ALLA PRECEDENTE VARIAZIONE - DELIBERA N. …. - ESERCIZIO 2023 (*) | VARIAZIONI | | PREVISIONI AGGIORNATE ALLA DELIBERA IN OGGETTO - ESERCIZIO 2023 (*) |
|---|---|---|---|---|---|---|
| | | | | in aumento | in diminuzione | |
| ***Disavanzo d'amministrazione*** | | | | | | |
| **MISSIONE 10** | Trasporti e diritto alla mobilità | | | | | |
| Programma 2 | Trasporto pubblico locale | | | | | |
| Titolo 1 | Spese correnti | residui presunti | | | | |
| | | previsione di competenza | | 2.438.674,65 | | |
| | | previsione di cassa | | 2.438.674,65 | | |
| **Totale Programma 2** | Trasporto pubblico locale | **residui presunti** | | | | |
| | | **previsione di competenza** | | 2.438.674,65 | | |
| | | **previsione di cassa** | | 2.438.674,65 | | |
| Programma 2 | Trasporto pubblico locale | | | | | |
| Titolo 1 | Spese correnti | residui presunti | | | | |
| | | previsione di competenza | | 2.438.674,65 | | |
| | | previsione di cassa | | 2.438.674,65 | | |
| **TOTALE MISSIONE 10** | Trasporti e diritto alla mobilità | **residui presunti** | | | | |
| | | **previsione di competenza** | | 2.438.674,65 | | |
| | | **previsione di cassa** | | 2.438.674,65 | | |
| **TOTALE VARIAZIONI IN USCITA** | | **residui presunti** | | | | |
| | | **previsione di competenza** | | 2.438.674,65 | | |
| | | **previsione di cassa** | | 2.438.674,65 | | |
| **TOTALE GENERALE DELLE USCITE** | | **residui presunti** | | | | |
| | | **previsione di competenza** | | 2.438.674,65 | | |
| | | **previsione di cassa** | | 2.438.674,65 | | |

(*) La compilazione della colonna può essere rinviata, dopo l'approvazione della delibera di variazione di bilancio, a cura del responsabile finanziario.

**ENTRATE**

| TITOLO, TIPOLOGIA | DENOMINAZIONE | | PREVISIONI AGGIORNATE ALLA PRECEDENTE VARIAZIONE - DELIBERA N. …. - ESERCIZIO 2023 (*) | VARIAZIONI | | PREVISIONI AGGIORNATE ALLA DELIBERA IN OGGETTO - ESERCIZIO 2023 (*) |
|---|---|---|---|---|---|---|
| | | | | in aumento | in diminuzione | |
| **TITOLO 2** | **Trasferimenti correnti** | | | | | |
| Tipologia **101** | **Trasferimenti correnti da Amministrazioni Pubbliche** | residui presunti | | | | |
| | | previsione di competenza | | 2.438.674,65 | | |
| | | previsione di cassa | | 2.438.674,65 | | |
| **TOTALE TITOLO 2** | **Trasferimenti correnti** | **residui presunti** | | | | |
| | | **previsione di competenza** | | 2.438.674,65 | | |
| | | **previsione di cassa** | | 2.438.674,65 | | |
| **TOTALE VARIAZIONI IN ENTRATA** | | **residui presunti** | | 2.438.674,65 | | |
| | | **previsione di competenza** | | 2.438.674,65 | | |
| | | **previsione di cassa** | | | | |
| **TOTALE GENERALE DELLE ENTRATE** | | **residui presunti** | | | | |
| | | **previsione di competenza** | | 2.438.674,65 | | |
| | | **previsione di cassa** | | 2.438.674,65 | | |

(*) La compilazione della colonna può essere rinviata, dopo l'approvazione della delibera di variazione di bilancio, a cura del responsabile finanziario.

TIMBRO E FIRMA DELL'ENTE
Responsabile del Servizio Finanziario / Dirigente responsabile della spesa

Carmela Iadaresta
18.05.2023
14:19:52
GMT+01:00

**REGIONE PUGLIA**
**SEZIONE BILANCIO RAGIONERIA PARERE DI REGOLARITA' CONTABILE**
**(D. Lgs. n. 118/11 e s.m.i.)**

| UFFICIO | TIPO | ANNO | NUMERO | DATA |
|---|---|---|---|---|
| TRA | DEL | 2023 | 20 | 18.05.2023 |

RISORSE DECRETO INTERMINISTERIALE N. 417 DEL 28/12/2022 FINALIZZATO AL FINANZIAMENTO DI INIZIATIVE DI "SHARING MOBILITY". INDIRIZZO ALL'ATTIVAZIONE DELLA PROCEDURA E VARIAZIONE PIANO INVESTIMENTI E AL BILANCIO DI PREVISIONE 2023 E PLURIENNALE 2023-2025, AL DOC. TECNICO DI ACCOMPAGNAMENTO E AL BILANCIO GESTIONALE FINANZIARIO 2023-2025.

**Si esprime: PARERE DI REGOLARITA'CONTABILE POSITIVO**
**LR 28/2001 art. 79 Comma 5**

**Responsabile del Procedimento**

PO - PAOLINO GUARINI
Paolino Guarini
22.05.2023 07:25:33
GMT+01:00

**Dirigente**

Firmato digitalmente da
DR. NICOLA PALADINO
**NICOLA PALADINO**
C = IT

REGIONE PUGLIA - SEZIONE BILANCIO E RAGIONERIA

DELIBERAZIONE DELLA GIUNTA REGIONALE 22 maggio 2023, n. 716

**Riprogrammazione risorse FSC 2014-2020 di cui alle Delibere CIPE n. 54/2016, n. 98/2017 e n. 12/2018. Programma di investimenti per l'acquisto di nuovo materiale rotabile ferroviario - Variazione, ai sensi dell'art. 51 c. 2, D. Lgs. 118/2011 e s.m.i, al Bilancio di previsione 2023 e pluriennale 2023-2025, al Documento tecnico di accompagnamento e al Bilancio Finanziario Gestionale 2023-2025**

L'Assessore ai Trasporti e Mobilità Sostenibile, Dott.ssa Anna MAURODINOIA, sulla base dell'istruttoria espletata dal funzionario istruttore, Dott. Claudio Ivan Casciano, e confermata dal Dirigente del Servizio Contratti di Servizio e TPL, Ing. Giuseppe Merra, e dalla Dirigente della Sezione Trasporto Pubblico Locale e Intermodalità, Ing. Carmela Iadaresta, riferisce quanto segue.

**VISTI:**

- il D.Lgs. 23 giugno 2011, n. 118 come integrato dal D.Lgs. 10 agosto 2014, n. 126 "*Disposizioni integrative e correttive del D.Lgs. n. 118/2011 recante disposizioni in materia di armonizzazione dei sistemi contabili e degli schemi di bilancio delle Regioni, degli enti locali e dei loro organismi, a norma degli articoli 1 e 2 della L. n. 42/2009*";
- l'art. 42, comma 8, e l'art. 51 del D.lgs. n. 118/2011 e ss.mm.ii;
- la Legge Regionale n. 32 del 29/12/2022 "*Disposizioni per la formazione del bilancio 2023 e bilancio pluriennale 2023-2025 della Regione Puglia (Legge di stabilità regionale 2023)";*
- la Legge Regionale n. 33 del 29/12/2022 "*Bilancio di previsione della Regione Puglia per l'esercizio finanziario 2023 e pluriennale 2023-2025*";
- la Deliberazione di Giunta regionale n. 27 del 24/01/2023 "*Bilancio di previsione per l'esercizio finanziario 2023 e pluriennale 2023-2025. Articolo 39, comma 10, del decreto legislativo 23 giugno 2011, n. 118. Documento tecnico di accompagnamento e Bilancio Finanziario Gestionale. Approvazione.*";
- la D.G.R. n. 87 del 08/02/2023 di "*Determinazione del risultato di amministrazione presunto dell'esercizio finanziario 2022 sulla base dei dati contabili di preconsuntivo ai sensi dell'articolo 42, comma 9, del decreto legislativo 23 giugno 2011, n. 118 e ss.mm.ii.";*
- la Legge Regionale n. 18 del 31 ottobre 2002, all'art. 10 "Programmi regionali di investimenti con risorse vincolate" dispone che: *"La Giunta regionale approva, su proposta dell'Assessore ai trasporti, programmi regionali di investimenti finanziati con risorse regionali, statali o comunitarie vincolate all'acquisto di veicoli, velivoli, attrezzature e tecnologie per l'esercizio dei servizi di T.P.R.L., stabilendo criteri e modalità di assegnazione dei contributi da accordare ai soggetti gestori.*";
- la D.G.R. 15 settembre 2021, n. 1466 recante l'approvazione della *Strategia regionale per la parità di genere,* denominata *"Agenda di Genere"*;
- la D.G.R. 07 marzo 2022, n. 302 recante "*Valutazione di Impatto di Genere. Sistema di gestione e di monitoraggio.*".

**PREMESSO che:**

- l'art. 4 del decreto legislativo 31 maggio 2011, n. 88, ha disposto che il Fondo per le aree sottoutilizzate (FAS) di cui all'art. 61 della legge 27 dicembre 2002, n. 289 (*legge di stabilità 2003*) sia denominato *Fondo per lo Sviluppo e la Coesione* (nel seguito anche FSC) e sia finalizzato a finanziare interventi rivolti al riequilibrio economico e sociale tra le diverse aree del Paese;
- ai sensi del D.L. n. 78/2010 e D.L. n. 101/2013, la gestione del predetto Fondo è attribuita al Presidente del Consiglio dei Ministri, che a tale scopo si avvale del Dipartimento per le Politiche di Coesione presso la Presidenza del Consiglio dei Ministri;
- la legge 23 dicembre 2014, n. 190 (legge di stabilità 2015) all'art. 1, comma 703, detta disposizioni per l'utilizzo delle risorse del FSC assegnate per il periodo di programmazione 2014-2020, prevedendo che:
    - l'Autorità politica per la coesione individui le aree tematiche nazionali e i relativi obiettivi strategici;

- il CIPE, con propria delibera, ripartisca la dotazione del Fondo tra le predette aree tematiche nazionali;
- siano definiti dalla Cabina di Regia, composta da rappresentanti delle amministrazioni interessate e delle regioni e province autonome di Trento e Bolzano, i piani operativi da sottoporre al CIPE per la relativa approvazione.

- l'Autorità politica per la coesione, che esercita, ai sensi del DPCM 25 febbraio 2016, funzioni di coordinamento, indirizzo, promozione di iniziative (anche normative), vigilanza e verifica relativamente alla materia delle politiche per la coesione territoriale, ha individuato e proposto al CIPE sei aree tematiche di interesse del FSC, fra cui è prevista l'area tematica Infrastrutture;
- con Delibera n. 25 del 10 agosto 2016, il CIPE ha ripartito la dotazione del Fondo, pari a 38.716,10 milioni di euro, tra le sei aree tematiche, secondo una chiave di riparto tra le due macro aree territoriali Mezzogiorno/Centro-nord rispettivamente pari all'80% e al 20%;
- con Delibera n. 54 del 1° dicembre 2016, il CIPE ha approvato il Piano Operativo Infrastrutture FSC 2014/2020 adottato, ai sensi della legge n. 190/2014, dalla Cabina di Regia istituita con DPCM del 25 febbraio 2016 su proposta del Ministero delle Infrastrutture e dei Trasporti;
- con Delibere n. 98 del 22 dicembre 2017 e n. 12 del 28 febbraio 2018, il CIPE ha approvato due Addendum al Piano Operativo Infrastrutture FSC 2014-2020, di cui alla suddetta Delibera CIPE n. 54/2016;
- il Piano Operativo Infrastrutture FSC 2014/2020 ed i due Addendum, in quanto costituenti un unicum di interventi, sono richiamati nella presente con la sola dizione di "*Piano Operativo*";
- tale Piano Operativo è ripartito in sei Assi di Intervento (tra cui l'*Asse F*, relativo al rinnovo del materiale per il trasporto pubblico locale) ed ha come obiettivo strategico quello di migliorare la rete stradale e ferroviaria favorendo l'accessibilità ai territori e all'Europa superando le strozzature nella rete, con particolare riferimento alla mobilità da e verso i nodi ed alla mobilità nelle aree urbane, e quello di provvedere alla messa in sicurezza del patrimonio infrastrutturale per una mobilità sicura e sostenibile, nonché alla sicurezza delle dighe;
- con Delibera n. 26 del 28 febbraio 2018, il CIPE ha approvato una "*Ridefinizione del quadro finanziario e programmatorio complessivo*" posticipando all'anno 2025 il limite temporale dell'articolazione finanziaria delle programmazioni del FSC 2014-2020;
- l'Art. 11-novies del Decreto-Legge n. 52 del 22 aprile 2021, convertito con modificazioni dalla Legge n. 87 del 17 giugno 2021, proroga al 31/12/2022 il termine per l'assunzione delle Obbligazioni Giuridicamente vincolanti sugli interventi finanziati con risorse FSC 2014/2020.

**CONSIDERATO che:**

- l'articolo 44 del D.Lgs. n. 34 del 30/04/2019, recante *"Misure urgenti di crescita economica e per la risoluzione di specifiche situazioni di crisi"* convertito, con modificazioni, dalla Legge n. 58 del 28/06/2019, ha operato una riprogrammazione del le risorse a valere sul Fondo per lo sviluppo e la coesione in riferimento ai cicli di programmazione 2000-2006, 2007-2013 e 2014-2020, prescrivendo a ciascuna Amministrazione centrale, Regione o Città metropolitana titolare di risorse del medesimo Fondo, di adottare in sostituzione dei molteplici documenti programmatori un unico Piano operativo, denominato *Piano di sviluppo e coesione* (nel seguito PSC) articolato per aree tematiche, al fine di garantire un coordinamento unitario di gestione e monitoraggio ed una più efficace accelerazione della spesa, sottoponendo tale Piano operativo all'approvazione del CIPE, ora denominato Comitato interministeriale per la programmazione economica e lo sviluppo sostenibile (nel seguito CIPESS);
- la delibera CIPESS n. 2 del 29/04/2021, intitolata "*Fondo sviluppo e coesione - Disposizioni quadro per il Piano sviluppo e coesione*", stabilisce la disciplina ordinamentale dei PSC, ai sensi del comma 14 del citato art. 44 del D.Lgs n. 34/2019, assicurando altresì la fase transitoria dei cicli di programmazione 2000-2006 e 2007-2013, anche attraverso una necessaria armonizzazione delle regole vigenti in un quadro unitario;
- con la delibera n. 3 del 29/04/2021, il CIPESS ha approvato il PSC a titolarità del Ministero delle

Infrastrutture e della Mobilità Sostenibili (di seguito anche MIMS), confermando gli interventi già previsti dal PO FSC "Infrastrutture" 2014-2020 come da ultimo definiti dalla delibera n. 32/2020, con una dotazione finanziaria complessiva pari a 16.920,42 milioni di euro, ripartiti tra Mezzogiorno per complessivi 13.398,20 milioni di euro e Centro-nord per complessivi 3.522,22 milioni di euro;

- il D.M. n. 411 del 27/10/2021 ha individuato la *Direzione generale per lo sviluppo del territorio, la pianificazione e i progetti internazionali* quale Autorità responsabile del Piano di Sviluppo e Coesione a titolarità del MIMS, con le attribuzioni di cui alla sopracitata Delibera CIPESS n.2 del 29/04/2021.

**CONSIDERATO, altresì,** che:

- nell'ambito del PSC MIMS sono stati riclassificati gli interventi afferenti alle assegnazioni FSC del Piano Operativo "Infrastrutture" 2014-2020: detta riclassificazione individua, in ottemperanza al sopracitato art. 44 del D.L. n. 34/2019 e alla Delibera CIPESS n. 2/2021, quattro aree tematiche ed i relativi settori di intervento sulla base della natura degli interventi relativi al P.O. FSC "Infrastrutture" 2014-2020 presenti nel Sistema nazionale di monitoraggio Banca Dati Unitaria (BDU);
- tra le predette aree tematiche vi è l'*Area tematica 07 – trasporto e mobilità* – articolata in diversi Settori di Intervento, tra cui il *07.05 – Mobilità Urbana*, nel quale sono confluiti gli interventi dell'ex Asse tematico F;
- il Settore di Intervento 07.05 ha la finalità di potenziare il servizio di trasporto pubblico ferroviario regionale ed inter-regionale, attraverso il rinnovo del materiale rotabile, con l'acquisto di treni diesel ed elettrici, in composizione bloccata a 4/5 carrozze, DMU e EMU a media e alta capacità e treni da utilizzare per il servizio sulle tratte a scartamento ridotto.

**TENUTO CONTO** che:

con D.G.R. n. 680 del 11/05/2022 la Giunta Regionale, nel richiamare in premessa gli interventi finanziati a valere sulle risorse di cui alle Delibere CIPE n. 54/2016, n. 98/2017 e n. 12/2018, ha altresì proceduto:

- a prendere atto dell'attività di monitoraggio degli investimenti avviata dalla Sezione Infrastrutture per la Mobilità della Regione Puglia in contraddittorio con i Soggetti Attuatori, dalla quale è emersa l'impossibilità di rispettare il termine fissato dal D.L. 56/2021 ai fini del conseguimento dell'OGV, nonché delle interlocuzioni con i soggetti Attuatori e con il MIMS, attraverso cui è stato accertato un importo complessivo pari a € 66.354.000,00 di risorse FSC 2014/2020, a valere sulle Delibere CIPE di cui sopra, per quali è possibile proporre una riprogrammazione degli investimenti;
- a prendere atto, al contempo, del fabbisogno di risorse di cui alle istanze di finanziamento formulate dalle società concessionarie del servizio di trasporto pubblico regionale ferroviario;
- a formulare atto di indirizzo ai fini della riprogrammazione delle risorse FSC 2014/2020, per l'importo complessivo di € 66.303.000,00 rivenienti dalle summenzionate Delibere CIPE, al fine di garantire copertura finanziaria alla proposta di piano d'investimento per l'acquisto di nuovo materiale rotabile ferroviario, da destinare alle società titolari di contratto di servizio per il trasporto pubblico ferroviario di interesse regionale e locale, riportata nel medesimo provvedimento.

**DATO ATTO che:**

- con note PEC prot. n. 2219 del 20/07/2022 e n. 2404 del 01/08/2022, la Regione Puglia ha avanzato una proposta di riprogrammazione delle risorse rivenienti dalle Delibere CIPE n. 54/2016, n. 98/2017 e n. 12/2018, per un importo complessivo ricalcolato in **€ 66.354.000,00**, per gli interventi relativi all'ex Asse tematico F ed attualmente ricompresi nell'Area Tematica "*07 - Trasporti e Mobilità*" e Settore di intervento "*07.05_Mobilità urbana*", finalizzata ad assicurare il finanziamento per l'acquisto di nuovo materiale rotabile ferroviario da destinare alle società titolari di contratto di servizio per il trasporto pubblico ferroviario di interesse regionale e locale gestito dalla Sezione regionale TPL e Intermodalità, competente per materia;

- con nota PEC prot. n. 14875 del 18/08/2022, la *Direzione Generale per il trasporto pubblico locale e regionale e la mobilità pubblica sostenibile* del MIMS ha comunicato l'approvazione alla proposta di rimodulazione di risorse avanzata dalla Regione Puglia;
- con nota prot. 2596 del 01/09/2022 la Regione Puglia ha comunicato alle società titolari di servizio per il trasporto pubblico ferroviario regionale la chiusura con esito favorevole della procedura scritta di riprogrammazione delle risorse FSC 2014/2020, indicando il piano di riparto delle risorse destinate all'acquisto di treni;
- in riscontro alla richiesta della *Direzione Generale per il Trasporto Pubblico Locale Regionale e la Mobilità Pubblica Sostenibile* del MIMS inoltrata con nota prot. n. 7221 del 04/10/2022, la Regione Puglia, tramite nota PEC prot. n. 4873 del 24/10/2022, ha fornito i dati generali di natura tecnica ed amministrativo-contabile relativi alle forniture da acquistare con le risorse oggetto di rimodulazione, confermando quali Soggetti Attuatori degli interventi le società titolari di servizio per il trasporto pubblico ferroviario di interesse regionale e locale: *Trenitalia S.p.A., Ferrovie del Sud Est e Servizi Automobilistici s.r.l., Ferrotramviaria S.p.A., Ferrovie Appulo Lucane S.r.l.* e *Ferrovie del Gargano s.r.l.*
- con nota prot. n. 8270 del 14/11/2022, la *Direzione Generale per il Trasporto Pubblico Locale Regionale e la Mobilità Pubblica Sostenibile* ha trasmesso alla Regione Puglia lo schema di Convenzione ed il prospetto del relativo piano di investimenti, costituito dagli Allegati 1_F.1 e 2_F.1, al fine di disciplinare i tempi, le modalità e gli obblighi relativi all'attuazione degli interventi previsti;
- con nota prot. n. 5788 del 13/12/2022 la Regione Puglia ha fornito riscontro alla nota ministeriale di cui al punto precedente, trasmettendo i prospetti 1_F.1 e 2_F.1 compilati con i dati di propria pertinenza.

**PRESO ATTO** che:

- con D.G.R. n. 1902 del 19/12/2022, la Regione Puglia ha approvato e sottoscritto lo schema di Convenzione e i prospetti allegati 1_F.1 e 2_F.1 debitamente compilati, trasmessi al Ministero delle Infrastrutture e dei Trasporti con successiva nota prot. n. 6036 del 30/12/2022;
- con nota prot. n. 2450 del 03/04/2023, il Ministero delle Infrastrutture e dei Trasporti ha infine comunicato l'approvazione della Convenzione sottoscritta il 09/01/2023 (e i relativi allegati) tramite decreto dirigenziale n. 117 del 15/03/2023, ammesso alla registrazione dalla Corte dei Conti il 30/03/2023 n.1082;
- il contributo oggetto della Convenzione, pari ad euro 66.354.000,00, trova copertura nelle risorse del Piano Sviluppo e Coesione MIMS approvato con Delibera CIPESS n. 3 del 29/04/2021 ai sensi della legge 23/12/2014, n. 190, art. 1, comma 703.

Alla luce di quanto esposto, **si propone alla Giunta regionale di** approvare ai sensi dell'art. 10 della Legge regionale n. 18/2002, il programma di investimenti per l'acquisto di nuovo materiale rotabile ferroviario oggetto della proposta di riprogrammazione delle risorse FSC 2014/2020 e di seguito riportato:

**Tabella 1: Riprogrammazione FSC 2014/2020 - Piano di Investimenti**

| Società Ferroviaria (Soggetto Attuatore) | Descrizione | Quantità | % finanziamento a carico del FSC 2014/2020 | Contributo a carico del FSC 2014/2020 | Quota di cofinanziamento a carico dell'impresa |
|---|---|---|---|---|---|
| Ferrovie del Gargano S.r.l. | treno elettrico tipologia M+R+M | 1 | 100% | € 6.250.000,00 | - |
| Ferrovie del Sud Est e Servizi Automobilistici S.r.l. | treno elettrico | 3 | 100% | € 18.300.000,00 | - |
| Trenitalia S.p.A. | treno elettrico | 4 | 84.79% | € 20.469.000,00 | € 3.671.000,00 |
| Ferrotramviaria S.p.A. | treno elettrico tipologia M+R+R+M | 1 | 100% | € 6.035.000,00 | - |
| Ferrovie Appulo Lucane S.r.l. | treno | 2 | 100% | € 15.300.000,00 | - |
| **TOTALE** | | | | **€ 66.354.000,00** | **€ 3.671.000,00** |

In conformità a quanto indicato nelle richiamate Delibere CIPESS, la proprietà del materiale rotabile che varrà acquistato resterà in capo alla Regione oppure alla società acquirente con vincolo di reversibilità alla stessa,

o sarà oggetto di cessione alla società subentrante, e dovrà essere esclusivamente utilizzato per i servizi di Trasporto Ferroviario Regionale di competenza della Regione.
Le risorse saranno assegnate solo a seguito della sottoscrizione con ogni Soggetto Attuatore di apposito Accordo Attuativo, il cui schema verrà approvato con successivo atto dirigenziale, nel quale vengono definite le modalità e gli obblighi relativi all'attuazione degli interventi e all'erogazione dei contributi, coerentemente a quanto disposto dalla Convenzione sottoscritta tra la Regione Puglia e il Ministero delle Infrastrutture e dei Trasporti in data 09/01/2023.
Si reputa inoltre necessario istituire nuovi capitoli di entrata e di spesa ed apportare la variazione, in termini di competenza e cassa, al Bilancio regionale 2023 e pluriennale 2023 - 2025, approvato con L.R. n. 33/2022, al Documento tecnico di accompagnamento e al Bilancio finanziario gestionale 2023-2025, approvato con D.G.R. n. 27/2023, ai sensi dell'art. 51 comma 2 del D.Lgs. n. 118/2011 e ss.mm.ii., come indicato nella sezione "copertura finanziaria" del presente provvedimento.

**GARANZIE DI RISERVATEZZA**

La pubblicazione sul BURP, nonché la pubblicazione all'Albo o sul sito istituzionale, salve le garanzie previste dalla legge n. 241/1990 in tema di accesso ai documenti amministrativi, avviene nel rispetto della tutela della riservatezza dei cittadini secondo quanto disposto dal Regolamento UE n. 679/2016 in materia di protezione dei dati personali, nonché dal D.Lgs. 196/2003 ss.mm.ii., ed ai sensi del vigente Regolamento Regionale n. 5/2006 per il trattamento dei dati sensibili e giudiziari, in quanto applicabile. Ai fini della pubblicità legale, il presente provvedimento è stato redatto in modo da evitare la diffusione di dati personali identificativi non necessari ovvero il riferimento alle particolari categorie di dati previste dagli articoli 9 e 10 del succitato Regolamento UE.

**VALUTAZIONE DI IMPATTO DI GENERE**

La presente deliberazione è stata sottoposta a Valutazione di impatto di genere ai sensi della DGR n. 302 del 07/03/2022. L'impatto di genere stimato è:

❏ diretto

❏ indiretto

**X** neutro

**COPERTURA FINANZIARIA DI CUI AL D. LGS. n. 118/2011 e ss.mm.ii.**

Il presente provvedimento comporta:

1) istituzione di nuovi capitoli di Entrata e di Spesa del Bilancio di previsione per l'esercizio finanziario 2023 e pluriennale 2023-2025 per le maggiori entrate derivanti dalla sottoscrizione della Convenzione tra la Regione Puglia e il Ministero delle Infrastrutture e dei Trasporti in data 09/01/2023, finalizzata ad assicurare la realizzazione del Piano Nazionale per il rinnovo del materiale rotabile ferroviario (ex Asse Tematico F), previsto dall'Area tematica 07 (trasporto e mobilità) – settore di intervento 7.05 - nell'ambito del Piano Sviluppo e Coesione del MIMS approvato con Delibera CIPESS n. 3 del 29 aprile 2021 - legge 23 dicembre 2014, n. 190, art. 1, comma 703.

Tipo Bilancio: **Vincolato**
Entrata/Spesa: **Ricorrente**

| | |
|---|---|
| C.R.A. | 16 - DIPARTIMENTO MOBILITA' |
| | 03 - SEZIONE TRASPORTO PUBBLICO LOCALE E INTERMODALITA' |

**Parte Entrata**

| CNI | DECLARATORIA | TITOLO TIPOLOGIA | CODIFICA PIANO DEI CONTI | CODICE identificativo delle transazioni di cui al punto 2 ALL. 7 D. LGS. 118/2011 |
|---|---|---|---|---|
| E_____ | PIANO DI SVILUPPO E COESIONE – DEL. CIPESS N.3/2021 – RIPROGRAMMAZIONE RISORSE FSC 2014/2020 | 4.200 | **E.4.02.01.01.000** Contributi agli investimenti da Amministrazioni Centrali | 2 – altre entrate |

**Parte Spesa**

| CNI | DECLARATORIA | MISSIONE PROGRAMMA TITOLO | CODIFICA PIANO DEI CONTI | CODICE identificativo delle transazioni di cui al punto 2 ALL. 7 D. LGS. 118/2011 |
|---|---|---|---|---|
| U_____ | INTERVENTI FINALIZZATI ALLA REALIZZAZIONE DEL PIANO DI SVILUPPO E COESIONE – DEL. CIPESS N.3/2021 – RIPROGRAMMAZIONE RISORSE FSC 2014/2020 | 10.01.2 | **U.2.03.03.03.000** Contributi agli investimenti a altre Imprese | 8 – spese non correlate ai finanziamenti dell'U.E. |

2) ai sensi dell'art. 51, comma 2 del D. Lgs n. 118/2011 e ss.mm.ii., la variazione al Bilancio regionale 2023 e pluriennale 2023 - 2025, approvato con L.R. n. 33/2022, al Documento tecnico di accompagnamento e al Bilancio finanziario gestionale 2023-2025, approvato con D.G.R. n. 27/2023, come di seguito esplicitato:

**Parte I^ - Entrata**

| CNI | DECLARATORIA | CODIFICA PIANO DEI CONTI | Variazione in aumento | | |
|---|---|---|---|---|---|
| | | | Competenza e.f. 2023 | Competenza e.f. 2024 | Competenza e.f. 2025 |
| E_____ | PIANO DI SVILUPPO E COESIONE – DEL. CIPESS N.3/2021 – RIPROGRAMMAZIONE RISORSE FSC 2014/2020 | **E.4.02.01.01.000** | € 8.478.900,00 | € 32.851.650,00 | € 25.023.450,00 |

**Titolo Giuridico che supporta il credito**: Piano Sviluppo e Coesione del MIMS approvato con Delibera CIPESS n. 3 del 29 aprile 2021 ai sensi della legge 23 dicembre 2014, n. 190, art. 1, comma 703 - Convenzione sottoscritta il 9 gennaio 2023 tra il Ministero delle Infrastrutture e dei Trasporti e la Regione Puglia, regolante il finanziamento per assicurare la realizzazione del Piano Nazionale per il rinnovo del materiale rotabile ferroviario (ex Asse Tematico F) - Area tematica 07 (*trasporto e mobilità*) – settore di intervento 7.05, registrata dalla Corte dei Conti il 30/03/2023 con il numero 1082.

Si attesta che l'importo relativo alla copertura del presente provvedimento corrisponde ad obbligazione giuridicamente perfezionata, con debitore certo: Ministero delle Infrastrutture e dei Trasporti.

**Parte II^ - Spesa**

| CNI | DECLARATORIA | CODIFICA PIANO DEI CONTI | Variazione in aumento | | |
|---|---|---|---|---|---|
| | | | Competenza e.f. 2023 | Competenza e.f. 2024 | Competenza e.f. 2025 |
| U_____ | INTERVENTI FINALIZZATI ALLA REALIZZAZIONE DEL PIANO DI SVILUPPO E COESIONE – DEL. CIPESS N.3/2021 – RIPROGRAMMAZIONE RISORSE FSC 2014/2020 | **U.2.03.03.03.000** | € 8.478.900,00 | € 32.851.650,00 | € 25.023.450,00 |

La variazione proposta con il presente provvedimento, assicura il rispetto dei vincoli di finanza pubblica vigenti e gli equilibri di Bilancio come previsto dal D.Lgs. 118/2011 e ss.mm.ii.

L'importo complessivo del programma di investimenti derivante dal presente provvedimento è pari ad € 70.025.000,00, di cui euro € 3.671.000,00 a carico delle imprese quale quota di cofinanziamento ed **€ 66.354.000,00** a valere sulle risorse assegnate dal Ministero delle Infrastrutture e dei Trasporti in virtù della Convenzione sottoscritta in data 09/01/2023 con la Regione Puglia e finalizzata ad assicurare la realizzazione del Piano Nazionale per il rinnovo del materiale rotabile ferroviario (ex Asse Tematico F), previsto dall'Area tematica 07 (trasporto e mobilità) – settore di intervento 7.05 - nell'ambito del Piano Sviluppo e Coesione del MIMS approvato con Delibera CIPESS n. 3 del 29 aprile 2021 - legge 23 dicembre 2014, n. 190, art. 1, comma 703, stanziate sul capitolo di nuova istituzione del presente provvedimento come da cronoprogramma individuato nella variazione di bilancio sopra indicata.

Agli accertamenti di entrata ed agli impegni di spesa provvederà il dirigente della Sezione Trasporto Pubblico Locale e Intermodalità con appositi atti dirigenziali per l'importo autorizzato con il presente provvedimento.

***

L'Assessore relatore, sulla base delle risultanze istruttorie come innanzi illustrate, ai sensi dell'art. 4, comma 4, lett. d) della L.R. n. 7/97 propone alla Giunta di:

1. fare propria la relazione dell'Assessore Proponente che qui si intende integralmente riportata
2. approvare, ai sensi dell'art. 10 della Legge regionale 18/2002, il programma di investimenti per l'acquisto di nuovo materiale rotabile ferroviario oggetto della proposta di riprogrammazione delle risorse FSC 2014/2020 e riportato in narrativa in Tabella 1, per complessivi € 70.025.000,00, di cui euro € 3.671.000,00 a carico delle imprese quale quota di cofinanziamento ed **€ 66.354.000,00** a valere sulle risorse assegnate dal Ministero delle Infrastrutture e dei Trasporti in virtù della Convenzione sottoscritta in data 09/01/2023 con la Regione Puglia.
3. stabilire che i contributi relativi al presente piano di investimento si riterranno affidati ai Soggetti Attuatori, come individuati nel programma di investimenti riportato nella tabella 1 del presente provvedimento, al momento della stipula dell'Accordo Attuativo;
4. demandare alla Dirigente della Sezione Trasporto Pubblico Locale e Intermodalità l'approvazione con successivo atto dirigenziale dello schema di Accordo Attuativo tra la Regione Puglia ed il Soggetto Attuatore degli interventi;
5. autorizzare il Dirigente della Sezione Trasporto Pubblico Locale e Intermodalità alla sottoscrizione dell'Accordo Attuativo tra Regione Puglia ed il Soggetto Attuatore degli interventi;
6. approvare, ai sensi dell'art. 51, comma 2 del D. Lgs. n. 118/2011 e ss.mm.ii., la variazione al Bilancio di Previsione 2023 e Pluriennale 2023-2025, approvato con L.R. n. 33/2022, al Documento tecnico di accompagnamento e al Bilancio finanziario gestionale 2023-2025, approvato con D.G.R. n. 27/2023, previa istituzione di nuovi capitoli di entrata e di spesa, al fine di stanziare le risorse necessarie all'attuazione degli interventi di cui alla presente deliberazione come riportato nella sezione "Copertura finanziaria";
7. prendere atto che la variazione proposta con il presente provvedimento assicura il rispetto dei vincoli

di finanza pubblica vigenti e gli equilibri di Bilancio di cui al D.Lgs. n.118/2011 e ss.mm.ii.;

8. approvare l'Allegato E/1 di cui al D.Lgs. n. 118/2011 nella parte relativa alla variazione al bilancio, costituente parte integrante del presente provvedimento;
9. incaricare il Servizio Bilancio a trasmettere al Tesoriere regionale il prospetto di cui all'art. 10 comma 4 del D. Lgs n. 118/2011 conseguentemente all'approvazione della presente Deliberazione
10. demandare alla Sezione proponente:
    a. gli adempimenti previsti dal D.Lgs. n. 33/2013;
    b. gli adempimenti conseguenti per l'attuazione del presente provvedimento;
11. notificare il presente provvedimento, a cura della Sezione Trasporto Pubblico Locale e Intermodalità, al Ministero delle Infrastrutture e dei Trasporti e ai Soggetti Attuatori interessati.
12. pubblicare il presente provvedimento sul sito istituzionale e sul BURP della Regione Puglia.

*I sottoscritti attestano che il procedimento istruttorio affidato è stato espletato nel rispetto della vigente normativa regionale, nazionale e europea e che il presente schema di provvedimento predisposto ai fini dell'adozione dell'atto finale da parte della Giunta regionale, è conforme alle risultanze istruttorie.*

***Il Funzionario istruttore*** ***Claudio Ivan CASCIANO***

***Il Dirigente del Servizio Contratti di Servizio e TPL*** ***Giuseppe MERRA***

***Il Dirigente della Sezione Trasporto pubblico Locale e Intermodalità*** ***Carmela IADARESTA***

**Il sottoscritto Direttore di Dipartimento NON RAVVISA la necessità di esprimere sulla proposta di Delibera le seguenti osservazioni ai sensi del combinato disposto degli artt. 18 e 20 del D.P.G.R. n. 443/2015.**

***Il Direttore del Dipartimento Mobilità*** ***Vito Antonio ANTONACCI***

***L'ASSESSORE proponente ai Trasporti e Mobilità Sostenibile*** ***Anna MAURODINOIA***

**L A G I U N T A**

udita la relazione e la conseguente proposta dell'Assessore ai Trasporti e Mobilità Sostenibile;
viste le sottoscrizioni poste in calce alla proposta di deliberazione;
a voti unanimi espressi nei modi di legge

**D E L I B E R A**

Per le motivazioni espresse in narrativa che qui si intendono integralmente riportate, condivise e approvate di:

1. fare propria la relazione dell'Assessore Proponente che qui si intende integralmente riportata
2. approvare, ai sensi dell'art. 10 della Legge regionale 18/2002, il programma di investimenti per l'acquisto di nuovo materiale rotabile ferroviario oggetto della proposta di riprogrammazione delle risorse FSC 2014/2020 e riportato in narrativa in Tabella 1, già approvato dalla *Direzione Generale*

*per il trasporto pubblico locale e regionale e la mobilità pubblica sostenibile* del Ministero delle Infrastrutture e della Mobilità Sostenibili con nota PEC prot. n. 14875 del 18/08/2022, per complessivi € 70.025.000,00, di cui euro € 3.671.000,00 a carico delle imprese quale quota di cofinanziamento ed € 66.354.000,00 a valere sulle risorse assegnate dal Ministero delle Infrastrutture e dei Trasporti in virtù della Convenzione sottoscritta in data 09/01/2023 con la Regione Puglia.

3. stabilire che i contributi relativi al presente piano di investimento si riterranno affidati ai Soggetti Attuatori, come individuati nel programma di investimenti riportato nella tabella 1 del presente provvedimento, al momento della stipula dell'Accordo Attuativo;
4. demandare alla Dirigente della Sezione Trasporto Pubblico Locale e Intermodalità l'approvazione con successivo atto dirigenziale dello schema di Accordo Attuativo tra la Regione Puglia ed il Soggetto Attuatore degli interventi;
5. autorizzare il Dirigente della Sezione Trasporto Pubblico Locale e Intermodalità alla sottoscrizione dell'Accordo Attuativo tra Regione Puglia ed il Soggetto Attuatore degli interventi;
6. approvare, ai sensi dell'art. 51, comma 2 del D. Lgs. n. 118/2011 e ss.mm.ii., la variazione al Bilancio di Previsione 2023 e Pluriennale 2023-2025, approvato con L.R. n. 33/2022, al Documento tecnico di accompagnamento e al Bilancio finanziario gestionale 2023-2025, approvato con D.G.R. n. 27/2023, previa istituzione di nuovi capitoli di entrata e di spesa, al fine di stanziare le risorse necessarie all'attuazione degli interventi di cui alla presente deliberazione come riportato nella sezione "Copertura finanziaria";
7. prendere atto che la variazione proposta con il presente provvedimento assicura il rispetto dei vincoli di finanza pubblica vigenti e gli equilibri di Bilancio di cui al D.Lgs. n.118/2011 e ss.mm.ii.;
8. approvare l'Allegato E/1 di cui al D.Lgs. n. 118/2011 nella parte relativa alla variazione al bilancio, costituente parte integrante del presente provvedimento;
9. incaricare il Servizio Bilancio a trasmettere al Tesoriere regionale il prospetto di cui all'art. 10 comma 4 del D. Lgs n. 118/2011 conseguentemente all'approvazione della presente Deliberazione
10. demandare alla Sezione proponente:
    a. gli adempimenti previsti dal D.Lgs. n. 33/2013;
    b. gli adempimenti conseguenti per l'attuazione del presente provvedimento;
11. notificare il presente provvedimento, a cura della Sezione Trasporto Pubblico Locale e Intermodalità, al Ministero delle Infrastrutture e dei Trasporti e ai Soggetti Attuatori interessati.
12. pubblicare il presente provvedimento sul sito istituzionale e sul BURP della Regione Puglia.

**Il Segretario generale della Giunta**
ANNA LOBOSCO

**Il Presidente della Giunta**
RAFFAELE PIEMONTESE

*Allegato E/1*

**Allegato n. 8/1 al D.Lgs 118/2011**

**Allegato delibera di variazione del bilancio riportante i dati d'interesse del Tesoriere**
**data: …./…../……. n. protocollo …….**
**Rif. delibera di Giunta del _____n. _____**
**SPESE**

| MISSIONE, PROGRAMMA, TITOLO | | | DENOMINAZIONE | | PREVISIONI AGGIORNATE ALLA PRECEDENTE VARIAZIONE - DELIBERA N. …. - ESERCIZIO 2023 | VARIAZIONI | | PREVISIONI AGGIORNATE ALLA DELIBERA IN OGGETTO ESERCIZIO 2023 |
|---|---|---|---|---|---|---|---|---|
| | | | | | | in aumento | in diminuzione | |
| **MISSIONE** | | ***10*** | ***trasporti e diritto alla mobilita'*** | | | | | |
| | Programma | 1 | Trasporto ferroviario | | | | | |
| | Titolo | 2 | Spese in conto capitale | residui presunti | | | | |
| | | | | previsione di competenza | | **8.478.900,00** | | |
| | | | | previsione di cassa | | **8.478.900,00** | | |
| **Totale Programma** | | 2 | Trasporto pubblico locale | **residui presunti** | | | | |
| | | | | **previsione di competenza** | | **8.478.900,00** | | |
| | | | | **previsione di cassa** | | **8.478.900,00** | | |
| | Programma | 1 | Trasporto ferroviario | | | | | |
| | Titolo | 2 | Spese in conto capitale | residui presunti | | | | |
| | | | | previsione di competenza | | **8.478.900,00** | | |
| | | | | previsione di cassa | | **8.478.900,00** | | |
| **TOTALE MISSIONE** | | ***10*** | ***trasporti e diritto alla mobilita'*** | **residui presunti** | | | | |
| | | | | **previsione di competenza** | | **8.478.900,00** | | |
| | | | | **previsione di cassa** | | **8.478.900,00** | | |
| **TOTALE VARIAZIONI IN USCITA** | | | | **residui presunti** | | | | |
| | | | | **previsione di competenza** | | **8.478.900,00** | | |
| | | | | **previsione di cassa** | | **8.478.900,00** | | |
| **TOTALE GENERALE DELLE USCITE** | | | | **residui presunti** | | | | |
| | | | | **previsione di competenza** | | **8.478.900,00** | | |
| | | | | **previsione di cassa** | | **8.478.900,00** | | |

*Allegato E/1*

**Allegato n. 8/1 al D.Lgs 118/2011**

**Allegato delibera di variazione del bilancio riportante i dati d'interesse del Tesoriere**
**data: …./…../……. n. protocollo …….**
**Rif. delibera di Giunta del _____n. _____**
**ENTRATE**

| TITOLO, TIPOLOGIA | | | DENOMINAZIONE | | PREVISIONI AGGIORNATE ALLA PRECEDENTE VARIAZIONE - DELIBERA N. …. - ESERCIZIO 2023 | VARIAZIONI | | PREVISIONI AGGIORNATE ALLA DELIBERA IN OGGETTO ESERCIZIO 2023 |
|---|---|---|---|---|---|---|---|---|
| | | | | | | in aumento | in diminuzione | |
| **TITOLO** | | **4** | **Entrate in conto capitale** | | | | | |
| Tipologia | | 200 | Contributi agli investimenti da Amministrazioni pubbliche | residui presunti | | | | |
| | | | | previsione di competenza | | **8.478.900,00** | | |
| | | | | previsione di cassa | | **8.478.900,00** | | |
| | | | | **residui presunti** | | | | |
| **TOTALE TITOLO** | | **4** | **Entrate in conto capitale** | previsione di competenza | | **8.478.900,00** | | |
| | | | | previsione di cassa | | **8.478.900,00** | | |
| | | | | **residui presunti** | | | | |
| **TOTALE VARIAZIONI IN ENTRATA** | | | | **previsione di competenza** | | **8.478.900,00** | | |
| | | | | **previsione di cassa** | | **8.478.900,00** | | |
| **TOTALE GENERALE DELLE ENTRATE** | | | | **residui presunti** | | | | |
| | | | | **previsione di competenza** | | **8.478.900,00** | | |
| | | | | **previsione di cassa** | | **8.478.900,00** | | |

TIMBRO E FIRMA DELL'ENTE
Responsabile del Servizio Finanziario / Dirigente responsabile della spesa

Carmela Iadaresta
18.05.2023
17:46:29
GMT+01:00

**REGIONE PUGLIA**
**SEZIONE BILANCIO RAGIONERIA PARERE DI REGOLARITA' CONTABILE**
**(D. Lgs. n. 118/11 e s.m.i.)**

| UFFICIO | TIPO | ANNO | NUMERO | DATA |
|---|---|---|---|---|
| TRA | DEL | 2023 | 21 | 19.05.2023 |

RIPROGRAMMAZIONE RISORSE FSC 2014-2020 DI CUI ALLE DELIBERE CIPE N. 54/2016, N. 98/2017 E N. 12/2018. PROGRAMMA DI INVESTIMENTI PER L'ACQUISTO DI NUOVO MATERIALE ROTABILE FERROVIARIO - VARIAZIONE, AI SENSI DELL'ART. 51 C. 2, D. LGS. 118/2011 E S.M.I, AL BILANCIO DI PREVISIONE 2023 E PLURIENNALE 2023-2025, AL DOCUMENTO TECNICO DI ACCOMPAGNAMENTO E AL BILANCIO FINANZIARIO GESTIONALE 2023-2025

**Si esprime: PARERE DI REGOLARITA'CONTABILE POSITIVO**
**LR 28/2001 art. 79 Comma 5**

**Responsabile del Procedimento**

PO - PAOLINO GUARINI
Paolino Guarini
19.05.2023 11:53:19
GMT+01:00

**Dirigente**

Firmato digitalmente da
DR. NICOLA PALADINO
**NICOLA PALADINO**
C = IT

REGIONE PUGLIA - SEZIONE BILANCIO E RAGIONERIA

DELIBERAZIONE DELLA GIUNTA REGIONALE 22 maggio 2023, n. 717

**L.R. 30-04-1980, n. 34 e art. 6 L.R. n. 28/2017 – Conferma adesione della Regione Puglia alla Fondazione Giuseppe Di Vagno con sede in Conversano – anno 2023.**

Il Presidente della Giunta Regionale, sulla base delle risultanze dell'istruttoria espletata dal Responsabile della P.O. e confermata dal Direttore Amministrativo del Gabinetto, riferisce quanto segue:

Premesso che:

nell'ambito dei Principi statutari la Regione esercita le proprie funzioni di governo "*attuando il principio di sussidiarietà, come responsabilità primaria delle istituzioni più vicine ai bisogni e come integrazione costante con le iniziative delle formazioni sociali e del volontariato dirette all'interesse generale e alla tutela pubblica dei diritti universali*" (art. 1, comma 4, dello Statuto).

L'attuazione del principio di sussidiarietà, nella specifica declinazione orizzontale, fa sì che anche iniziative promosse da soggetti privati assurgano ad attività istituzionali della Regione, laddove siano volte a perseguire finalità individuate nello Statuto della Regione.

Con L.R. n. 34/80 "Norme per l'organizzazione e la partecipazione a convegni, congressi ed altre manifestazioni e per l'adesione ad enti ed associazioni", in particolare prevede all'art. 1 lettera c) e all'art. 4 che la Regione, nell'ambito delle attività volte a perseguire le proprie finalità statutarie, possa aderire ad enti, istituzioni, associazioni, comitati e qualsiasi altro organismo pubblico o privato che si propone per lo sviluppo culturale, scientifico, economico, artistico, turistico, sociale e sportivo della comunità regionale e che non abbiano scopo di lucro.

I criteri e le modalità di applicazione della Legge regionale n. 34/1980 sono state da ultimo specificate con il provvedimento n. 1803 del 6 agosto 2014 con il quale la Giunta regionale ha approvato le "Linee guida per l'attuazione di iniziative istituzionali della Regione. Criteri e modalità di applicazione della L.R. n. 34/1980 e dell'art. 2 L.R. n. 3/2008".

Con Legge regionale 13 luglio 2017 n. 28, "Legge sulla partecipazione" è stato modificato l'art. 4 della L.R. 34/80 secondo cui la Regione Puglia "per selezionare gli organismi privati cui aderire indice avviso pubblico di acquisizione delle proposte di adesione".
In particolare l'art. 6 comma 6 della legge prevede una ricognizione delle adesioni, già disposte all'entrata in vigore del presente articolo di legge, sottoponendo alla Giunta regionale la conferma delle adesioni agli organismi pubblici ovvero privati, ma partecipati esclusivamente da soggetti pubblici di cui al comma 5 del medesimo articolo, e disponendo il recesso dagli organismi per i quali occorre procedere all'avviso pubblico ai sensi dei commi 2 e 3 del medesimo articolo 6.

In ragione delle innovazioni introdotte dalla L.R. n. 28/2017, la Direzione Amministrativa del Gabinetto del Presidente ha provveduto con una pec del 28.01.2021, ad effettuare una ricognizione della tipologia di soggetti a cui la Regione aderisce ai sensi della LR 34/80, chiedendo di trasmettere, con una dichiarazione sostitutiva, informazioni riguardanti la suddivisione in percentuale tra pubblico e privato dei membri dell'organo di amministrazione e la suddivisione in percentuale tra pubblico e privato dei soci con diritto di voto.

Al fine di adeguarsi all'art. 6 della L.R. n. 28/2017, con nota prot. n. AOO_174/0004596 del 20/07/2021 la Direzione Amministrativa, ha comunicato alla Fondazione che per poter proseguire con l'adesione in corso,

occorre adeguarsi ai requisiti previsti per gli organismi di diritto pubblico, tramite modifiche dello Statuto ed in particolare la maggioranza pubblica nel Consiglio Direttivo/Consiglio di Amministrazione.

A seguito dell'incontro tenuto il 31 agosto 2021 tra il Presidente della Fondazione, il Segretario Generale della Presidenza e il Direttore Amministrativo del Gabinetto, è stato trasmesso, con nota prot. n.45/2021/U del 13/09/2021, il verbale di approvazione del CDA per le modifiche statutarie, che prevede la modifica dell'art. 16 dello statuto con previsione di un CDA a maggioranza pubblica, che consentirebbe pertanto di soddisfare il requisito di organismo di diritto pubblico previsto dalla L.R. n. 28/2017.

Con nota prot. reg.le AOO_174/PROT/12/05/2023/0005955 il Presidente della Fondazione Giuseppe Di Vagno ha inviato la documentazione per il rinnovo ed ha proposto la conferma dell'adesione per l'anno 2023 della Regione Puglia mediante il versamento della quota annuale pari ad € **50.000,00**.

Con nota prot. n. AOO_174/0005962 del 12.05.2023 la Direzione Amministrativa del Gabinetto ha trasmesso la documentazione inviata dalla Fondazione ed ha richiesto il previsto parere al Dirigente della Sezione sviluppo, innovazione e reti, che segue attivamente l'attività della Fondazione, così come regolamentato dall'art 17 delle succitate Linee Guida approvate con DGR n. 1803/2014.

Con nota prot. n. AOO_174/0006220 del 17.05.2023 il Dirigente della Sezione sviluppo, innovazione e reti, valutata la documentazione inviata dall'Associazione, ha espresso parere favorevole per il rinnovo dell'adesione alla Fondazione anche per l'anno 2023.

Con D.G.R. 15 settembre 2021, n. 1466 è stata approvata la Strategia regionale per la parità di genere, denominata "Agenda di Genere";

Con DGR del 07/03/2022, n. 302 è stata approvato il documento recante la "Valutazione di Impatto di Genere. Sistema di gestione e di monitoraggio"; In ragione della funzionalità della partecipazione a detto Organismo per l'attuazione del programma di governo, si sottopone alla Giunta regionale la conferma dell'adesione alla Fondazione Archeologica Canosina – Onlus con sede in Canosa di Puglia, perché ne valuti la pubblica utilità al fine della conferma all'adesione per l'anno 2023.

Con Legge Regionale. n.32 del 29/12/2022 avente ad oggetto "Disposizioni per la formazione del Bilancio di previsione 2023 e Bilancio pluriennale 2023-2025 della Regione Puglia (legge di stabilità regionale 2023)";

Vista la Legge Regionale n.33 del 29/12/2022 avente ad oggetto: "Bilancio di previsione della Regione Puglia per l'esercizio finanziario 2023 e pluriennale 2023-2025";

Vista la Deliberazione di Giunta Regionale n.27 del 24/01/2023 avente ad oggetto: "Bilancio di previsione per l'esercizio finanziario 2023 e pluriennale 2023-2025. Articolo 39, comma 10, del decreto legislativo 23 giugno 2011, n. 118. Documento tecnico di accompagnamento e Bilancio Finanziario Gestionale. Approvazione";

Considerata la presenza, negli organi statutari, di un rappresentante della Regione Puglia, designato dal presidente della Giunta Regionale, così come previsto dalla L.R. n. 34/80 e dall'art. 16 delle Linee Guida approvate dalla D.G.R. n. 1803/2014;

In ragione della funzionalità della partecipazione a detto Organismo per l'attuazione del programma di governo, si sottopone alla Giunta regionale la conferma dell'adesione alla Fondazione Giuseppe Di Vagno, perché ne valuti la pubblica utilità al fine della conferma all'adesione per l'anno 2023.

| VERIFICA AI SENSI DEL D.Lgs. 196/03 e del Regolamento (UE) 2016/679<br>Garanzie di riservatezza |
|---|
| La pubblicazione sul BURP, nonché la pubblicazione all'Albo o sul sito istituzionale, salve le garanzie previste dalla legge 241/1990 in tema di accesso ai documenti amministrativi, avviene nel rispetto della tutela della riservatezza dei cittadini secondo quanto disposto dal Regolamento UE n. 679/2016 in materia di protezione dei dati personali, nonché dal D.lgs. 196/2003 ss.mm.ii., ed ai sensi del vigente Regolamento regionale n. 5/2006 per il trattamento dei dati sensibili e giudiziari, in quanto applicabile. Ai fini della pubblicità legale, il presente provvedimento è stato redatto in modo da evitare la diffusione di dati personali identificativi non necessari ovvero il riferimento alle particolari categorie di dati previste dagli articoli 9 e 10 del succitato Regolamento UE. |

***Valutazione di impatto di genere***

*La presente deliberazione è stata sottoposta a Valutazione di impatto di genere ai sensi della DGR n. 302 del 07/03/2022. L'impatto di genere stimato è:*

□ *diretto* □ *indiretto* *X neutro*

| COPERTURA FINANZIARIA D.Lgs n. 118/2011 e ss.mm.ii.<br>Esercizio finanziario 2023 |
|---|
| Il presente provvedimento comporta una spesa di € **50.000,00** a carico del Bilancio Autonomo Regionale da finanziare con le disponibilità del capitolo 1340 – Esercizio Finanziario 2023 –<br>**C.R.A. 41.02 Missione, Programma, Titolo: 01.01.1; Macroaggregato: 04; –Piano dei Conti Finanziario: U.1.04.04.01.001. -**<br>L.R. n.32 del 29/12/2022 "Disposizioni per la formazione del Bilancio di previsione 2023 e Bilancio pluriennale 2023-2025 della Regione Puglia (legge di stabilità regionale 2023)";<br>L.R. n.33 del 29/12/2022 "Bilancio di previsione della Regione Puglia per l'esercizio finanziario 2023 e pluriennale 2023-2025";<br>DGR n.27 del 24/01/2023 "Bilancio di previsione per l'esercizio finanziario 2023 e pluriennale 2023-2025. Articolo 39, comma 10, del decreto legislativo 23 giugno 2011, n. 118. Documento tecnico di accompagnamento e Bilancio Finanziario Gestionale. Approvazione";<br>La copertura per la spesa è autorizzata dal presente provvedimento e all'impegno, alla liquidazione ed al pagamento della somma esigibile provvederà il Direttore Amministrativo con successivo atto dirigenziale da assumersi entro il corrente esercizio finanziario. |

Il Presidente relatore, sulla base delle risultanze istruttorie come innanzi illustrate, ai sensi dell'art. 4, comma 4, lett. k della L.R. n. 7/97 propone alla Giunta l'adozione del conseguente atto finale:

1. di condividere quanto esposto in narrativa che qui si intende integralmente riportato;

2. di disporre, ai sensi della L.R. 34/80 e dell'art. 6 della L.R. n. 28/2017, la conferma dell'adesione alla Fondazione Giuseppe Di Vagno con sede in Conversano per l'anno 2023;

3. di approvare ed autorizzare, con il presente provvedimento la spesa di € **50.000,00** a carico del Bilancio Autonomo Regionale da finanziare con le disponibilità del capitolo 1340 – esercizio finanziario 2023;

4. di incaricare il Direttore Amministrativo a provvedere al relativo atto dirigenziale di impegno e liquidazione della spesa da adottarsi entro il corrente esercizio finanziario;

5. di trasmettere, a cura della Direzione Amministrativa del Gabinetto, copia del presente provvedimento alla Fondazione Giuseppe Di Vagno con sede in Conversano;

6. di prevedere la possibilità di recesso unilaterale in ogni momento da parte della Regione per motivazioni di riduzione o di razionalizzazione della spesa, come previsto dall'art 17. Comma 3 della D.G.R. n. 1803/2014;

7. di provvedere alla pubblicazione integrale del presente provvedimento sul BURP e sulla Sezione "Amministrazione Trasparente" del sito istituzionale della Regione Puglia.

I SOTTOSCRITTI ATTESTANO CHE IL PROCEDIMENTO ISTRUTTORIO LORO AFFIDATO, È STATO ESPLETATO NEL RISPETTO DELLA VIGENTE NORMATIVA REGIONALE, NAZIONALE E COMUNITARIA E CHE IL PRESENTE SCHEMA DI PROVVEDIMENTO, DAGLI STESSI PREDISPOSTO AI FINI DELL'ADOZIONE DELL'ATTO FINALE DA PARTE DELLA GIUNTA REGIONALE, E' CONFORME ALLE RISULTANZE ISTRUTTORIE.

Responsabile P.O.
Michele Scarcia

Direttore Amministrativo del Gabinetto
Giuseppe Domenico Savino

Il sottoscritto Capo di Gabinetto del Presidente della G.R. **non ravvisa** la necessità di esprimere sulla proposta di delibera osservazioni ai sensi del combinato disposto degli articoli 17 e 18 del DPGR n. 443/2015.

Capo di Gabinetto del Presidente della G.R.
Giuseppe Pasquale Roberto Catalano

Presidente
Michele Emiliano

**L A G I U N T A**

- udita la relazione e la conseguente proposta del Presidente della Giunta Regionale;
- viste le sottoscrizioni poste in calce alla proposta di deliberazione;
- a voti unanimi e palesi, resi nei modi di legge;

**D E L I B E R A**

di approvare la relazione del Presidente proponente, che quivi si intende integralmente riportata di:

1. di condividere quanto esposto in narrativa che qui si intende integralmente riportato;

2. di disporre, ai sensi della L.R. 34/80 e dell'art. 6 della L.R. n. 28/2017, la conferma dell'adesione alla Fondazione Giuseppe Di Vagno con sede in Conversano per l'anno 2023;

3. di approvare ed autorizzare, con il presente provvedimento la spesa di € **50.000,00** a carico del Bilancio Autonomo Regionale da finanziare con le disponibilità del capitolo 1340 – esercizio finanziario 2023;

4. di incaricare il Direttore Amministrativo a provvedere al relativo atto dirigenziale di impegno e liquidazione della spesa da adottarsi entro il corrente esercizio finanziario;

5. di trasmettere, a cura della Direzione Amministrativa del Gabinetto, copia del presente provvedimento alla Fondazione Giuseppe Di Vagno;

6. di prevedere la possibilità di recesso unilaterale in ogni momento da parte della Regione per motivazioni di riduzione o di razionalizzazione della spesa, come previsto dall'art 17. Comma 3 della D.G.R. n. 1803/2014;

7. di provvedere alla pubblicazione integrale del presente provvedimento sul BURP e sulla Sezione "Amministrazione Trasparente" del sito istituzionale della Regione Puglia.

IL SEGRETARIO DELLA GIUNTA
ANNA LOBOSCO

IL PRESIDENTE DELLA GIUNTA
RAFFAELE PIEMONTESE

**REGIONE PUGLIA**
**SEZIONE BILANCIO RAGIONERIA PARERE DI REGOLARITA' CONTABILE**
**(D. Lgs. n. 118/11 e s.m.i.)**

| UFFICIO | TIPO | ANNO | NUMERO | DATA |
|---|---|---|---|---|
| DAG | DEL | 2023 | 12 | 19.05.2023 |

L.R. 30-04-1980, N. 34 E ART. 6 L.R. N. 28/2017 # CONFERMA ADESIONE DELLA REGIONE PUGLIA ALLA FONDAZIONE GIUSEPPE DI VAGNO CON SEDE IN CONVERSANO # ANNO 2023.

**Si esprime: PARERE DI REGOLARITA'CONTABILE POSITIVO**
**LR 28/2001 art. 79 Comma 5**

Firmato digitalmente da:
STOLFA REGINA
Firmato il 22/05/2023 15:38
Seriale Certificato: 2300950
Valido dal 20/03/2023 al 20/03/2026
InfoCamere Qualified Electronic Signature CA

**Responsabile del Procedimento**

PO - CARMEN PARTIPILO

**Dirigente**

D.SSA REGINA STOLFA

REGIONE PUGLIA SEZIONE BILANCIO E RAGIONERIA

DELIBERAZIONE DELLA GIUNTA REGIONALE 22 maggio 2023, n. 718

**P.O.R. Puglia FESR FSE 2014 – 2020 - P.O.C. Puglia 2014-2020 – Azione 3.4 - Avviso Pubblico RADICI E ALI. Variazione al bilancio di previsione per l' esercizio finanziario 2023 e pluriennale 2023-2025 ai sensi dell'art. 51 c. 2 del D. Lgs. n. 118/2011 e s.m.i..**

Il Presidente, d'intesa con il Vice Presidente, Assessore al Bilancio e alla Programmazione, sulla base dell'istruttoria effettuata dal Funzionario Istruttore, confermata dal Dirigente della Sezione Economia della Cultura, condivisa per la parte contabile con il Dirigente della Sezione Programmazione Unitaria riferisce quanto segue.

**Visti**

- il Regolamento (UE) n. 1303/2013 del Parlamento europeo e del Consiglio del 17 dicembre 2013 recante disposizioni comuni sul Fondo europeo di sviluppo regionale, sul Fondo sociale europeo, sul Fondo di coesione, sul Fondo europeo agricolo per lo sviluppo rurale e sul Fondo europeo per gli affari marittimi e la pesca nonché le disposizioni generali sul Fondo europeo di sviluppo regionale, sul Fondo sociale europeo, sul Fondo di coesione e sul Fondo europeo per gli affari marittimi e la pesca, che abroga il Regolamento (CE) n. 1083/2006 del Consiglio;

- il Regolamento (UE) n. 1301/2013 del Parlamento europeo e del Consiglio del 17 dicembre 2013 Relativo al Fondo europeo di sviluppo regionale ed alle disposizioni specifiche concernenti l'obiettivo: "Investimenti a favore della crescita e dell'occupazione" e che abroga il Regolamento (CE) n.1080/2006 del Consiglio;

- il Regolamento delegato (UE) n. 240/2014 della Commissione del 7 gennaio 2014 recante un codice europeo di condotta sul partenariato, nell'ambito dei fondi strutturali e d'investimento europei (SIE), che definisce i principi essenziali e le buone prassi svolte a garantire l'efficace organizzazione del partenariato e della governance a più livelli, basato sulla stretta collaborazione tra autorità pubbliche, parti economiche e sociali e pertinenti organismi della società civile, in attuazione dell'art. 5 del Regolamento (UE) n. 1303/2013;

- il Regolamento di esecuzione (UE) n. 821/2014 della Commissione del 28 luglio 2014 recante modalità di applicazione del Regolamento (UE) n. 1303/2013 per quanto riguarda tra l'altro le caratteristiche tecniche delle misure di informazione e comunicazione per le operazioni;

- il Regolamento (UE) n. 1304/2013 del Parlamento europeo e del Consiglio, del 17 dicembre 2013, relativo al Fondo sociale europeo e che abroga il Regolamento (CE) n.1081/2006;

- il Regolamento (UE, Euratom) 1046/2018 del Parlamento europeo e del Consiglio del 18 luglio 2018 che stabilisce regole finanziarie applicabili al bilancio generale dell'Unione, che modifica i regolamenti (UE) n. 1296/2013, (UE) n.1301/2013, (UE) n. 1303/2013, (UE) n. 1304/2013, (UE) n. 1309/2013, (UE) n.1316/2013, (UE) n.223/2014, (UE) n.283/2014 e la decisione n.541/2014/UE e abroga il regolamento (UE, Euratom) n. 966/2012;

- l'Accordo di Partenariato Italia 2014-2020, che definisce la strategia e le priorità di investimento per l'impiego dei fondi strutturali e di investimento europei (SIE) 2014-2020, approvato dalla Commissione Europea in data 29 ottobre 2014 con propria Decisione di esecuzione C (2014) 8021 finale , e ss.mm.ii., e che ne approva determinati elementi, così come previsto dal Regolamento (UE) 1303/2013;

Premesso che:

- con Decisione C(2015) 5854 del 13.08.015 la Commissione Europea ha approvato il Programma Operativo

Regionale 2014/2020 della Puglia, così come modificata dalla Decisione C(2017)2351, dalla Decisione C(2017)6239, dalla Decisione C(2018)7150, dalla Decisione C(2020)2628, dalla Decisione C(2020)4719 del 08/07/2020 e dal ultimo con Decisione di esecuzione C(2021) 9942 della Commissione Europea del 22/12/2021;

- con Deliberazione n. 2158 del 30/11/2015 la Giunta regionale, ai sensi dell'art. 47 del Reg. (UE) 1303/2013, ha istituito il Comitato di Sorveglianza del Programma Operativo;

- con DGR n. 582 del 26/04/2016, si è preso atto della metodologia e dei criteri di selezione delle operazioni approvati in sede di Comitato di Sorveglianza ai sensi dell'art. 110, lett. a) del Reg. (UE) n. 1303/2013;

- con Deliberazione n. 833 del 07/06/2016 (BURP n. 71 del 21/06/2016) così come modificata dalla deliberazione della Giunta regionale n. 1794/2021, la Giunta regionale ha definito il sistema di responsabilità delle Azioni del POR Puglia FESR-FSE 2014/2020, nominando il Responsabile pro tempore della Sezione Economia della Cultura quale responsabile dell'Azione 3.4 – Asse III del PO FESR-FSE 2014/2020;

- con Deliberazione n. 1034 del 2 luglio 2020 la Giunta Regionale ha approvato la proposta di Programma Operativo Complementare (POC) Puglia 2014-2020 elaborata a seguito della riprogrammazione del POR approvato con Decisione C (2020)4719 del 8/7/2020, e confermato la stessa articolazione organizzativa del POR, nonché le stesse responsabilità di azione come definite nella DGR n. 833/2016 e ss.mm.ii.;

- con Deliberazione n. 47 del 28 luglio 2020, il CIPE (ora CIPESS) ha approvato suddetta proposta di POC, pubblicata sulla Gazzetta ufficiale n. 234 del 21/09/2020, rendendo così esecutivo il POC Puglia;

- è stata pubblicata la D.G.R n. 1794 del 05/11/2021 avente come oggetto "POR Puglia FESR FSE 2014-2020. Adeguamento organizzativo a seguito del D.P.G.R 22/2021 di adozione del modello di alta organizzazione "MAIA 2.0" e ss.mm.ii " (BURP n. 140 suppl del 11/11/2021).

- è stato pubblicato il D.P.G.R del 10/11/2021 n. 403 avente come oggetto: "D.P.G.R 9 agosto 2017, n.483 "Atto di organizzazione per l'attuazione del Programma operativo FESR –FSE 2014-2020". Adeguamenti al D.P.G.R 22/01/2021 n. 22 Adozione Atto di Alta organizzazione. Modello organizzativo "MAIA 2.0" e ss.mm.ii".

- con Determinazione n. 39 del 21 giugno 2017 il Dirigente della Sezione Programmazione Unitaria ha adottato, ai sensi degli artt. 72, 73 e 74 del Reg. (UE) n. 1303/2013, il Documento descrittivo del Sistema di Gestione e Controllo (Si.Ge.Co.) del POR Puglia FESR-FSE 2014-2020 e i relativi allegati, successivamente modificato e integrato con Determinazioni n. 153 del 28 febbraio 2018, n. 336 del 1° agosto 2018, n. 386 del 15 ottobre 2018, n. 136 del 9 maggio 2019, n. 402 del 18 dicembre 2019, n. 164 del 08 ottobre 2020 e n. 143 del 14 aprile 2022;

- con Deliberazione n. 1166 del 18 luglio 2017 la Giunta Regionale ha designato il Dirigente della Sezione Programmazione Unitaria quale Autorità di Gestione del Programma Operativo FESR FSE 2014/2020 istituita a norma dell'art. 123 par.3 del Regolamento (UE) n. 1303/2013;il Programma Operativo Puglia 2014/2020 intende promuovere uno sviluppo innovativo a livello sociale e territoriale e la valorizzazione del potenziale endogeno di attrattività dei diversi territori regionali tramite il potenziamento delle risorse della cultura, dell'ambiente e della creatività, in coerenza con gli obiettivi tematici 3 "Accrescere la competitività delle PMI" e 6 "Preservare e tutelare l'ambiente e promuovere l'uso efficiente delle risorse";

- la priorità di investimento 3b *"Sviluppare e realizzare nuovi modelli di attività per le PMI, in particolare per l'internazionalizzazione"* si declina nell'ambito dell'Asse prioritario III *"Competitività delle piccole e medie imprese"* che prevede, all'interno dell'Obiettivo specifico 3c) *"Consolidare, modernizzare e diversificare*

*i sistemi produttivi territoriali"*, l'azione 3.4 *"Interventi di sostegno alle imprese delle filiere culturali, turistiche, creative e dello spettacolo"*;

- l'Azione 3.4 dell'Asse III del POR Puglia 2014/2020 mira allo sviluppo di prodotti e servizi complementari alla valorizzazione di identificati attrattori culturali e naturali del territorio, anche attraverso l'integrazione tra imprese delle filiere culturali, turistiche, creative e dello spettacolo;

- con Deliberazione n. 1012 del 07.07.2016 si è provveduto all'approvazione degli schemi di avviso pubblico per il sostegno alle imprese delle filiere culturali, in coerenza con le attività previste dall'azione 3.4 del POR Puglia 2014/2020, al fine di perseguire i seguenti obiettivi:

    - valorizzare i teatri e gli spazi di pubblico spettacolo dal vivo (teatro, musica e danza) e le sale cinematografiche, identificabili come attrattori culturali e naturali o collegati ad identificati attrattori culturali e naturali per la creazione di nuovi contenuti, servizi e modelli economici che contribuiscano a stimolare la crescita e l'occupazione del settore, nonché la qualità dell'offerta al pubblico;

    - sostenere le imprese della filiera di teatro/musica/danza e di gestione di sale cinematografiche per lo sviluppo di una cultura d'impresa e la crescita economico-sociale dei territori;

    - supportare lo sviluppo di imprese dei servizi integrati culturali, complementari e di accoglienza nell'ambito della filiera del teatro/musica/danza e dello spettacolo cinematografico, al fine di accrescerne le condizioni di sostenibilità, anche economica;

    - potenziare le migliori competenze specialistiche;

    - sostenere le produzioni e le sale cinematografiche che valorizzino gli attrattori culturali e naturali del territorio;

- l'azione 3.4 del POR Puglia 2014/2020 ha avuto ricadute particolarmente efficaci sul territorio al punto di essere ulteriormente rafforzata sia in occasione dell'entrata in vigore della nuova legge 14 novembre 2016, n. 220, recante "disciplina del cinema e dell'audiovisivo", sia per l'introduzione dei commi 57 e ss. della Legge n. 205/2017 che hanno introdotto una definizione delle "imprese culturali e creative", qualifica riservata alle imprese che hanno quale oggetto sociale l'ideazione, la creazione, la produzione, lo sviluppo, la diffusione, la conservazione, la ricerca e la valorizzazione o la gestione di prodotti culturali, intesi quali beni, servizi e opere dell'ingegno inerenti alla letteratura, alla musica, alle arti figurative, alle arti applicate, allo spettacolo dal vivo, alla cinematografia e all'audiovisivo, agli archivi, alle biblioteche e ai musei nonché al patrimonio culturale e ai processi di innovazione ad esso collegati;

- è stato pubblicato in GUUE il Regolamento UE 2017/1084 della Commissione del 14 giugno 2017 che modifica il Regolamento n.651/2014 in materia di Aiuti di Stato in Esenzione ed in particolare l'innalzamento delle soglie di notifica applicabili agli aiuti alla cultura e alla conservazione del patrimonio e agli aiuti alle infrastrutture sportive e alle infrastrutture ricreative multifunzionali.

- con DGR n. 2230 del 29/11/2018, la Giunta Regionale ha approvato le Linee Guida per la predisposizione di un Avviso Pubblico per supportare le Micro, Piccole e Medie Imprese (MPMI) Culturali e Creative, favorendo l'imprenditorialità giovanile, nel settore dei servizi integrati culturali e di accoglienza con valenza intersettoriale e interdisciplinare, per la creazione di contenuti innovativi e servizi complementari connessi alla valorizzazione e alla migliore fruizione degli attrattori culturali e naturali;

- per la realizzazione della misura la Giunta Regionale ha programmato un importo pari a € 35.000.000,00 fornendo al Dirigente della Sezione Economia della Cultura l'indirizzo di predisporre un Avviso Pubblico

redatto in coerenza con le linee guida approvate e per attività finanziabili a valere sull'Azione 3.4 del POR Puglia 2014-2020 secondo i criteri di ammissibilità stabiliti dal Comitato di Sorveglianza del POR Puglia 2014-2020, recependo gli aggiornamenti della normativa di settore e delle procedure di selezione e finanziamento precedentemente utilizzate, anche al fine di garantire una maggiore efficacia ed efficienza del processo di gestione dei procedimenti amministrativi;

- con Determina del Dirigente della Sezione Economia della Cultura n. 438, del 23 settembre 2019, è stato approvato l'Avviso Pubblico per il sostegno alle imprese delle filiere culturali, turistiche, creative e dello spettacolo "*Radici e Ali*";

- la Determina Dirigenziale n. 438, del 23 settembre 2019, è stata pubblicata, unitamente all'Avviso Pubblico ed ai relativi allegati, sul BURP n. 110, del 26 settembre 2019;

- la dotazione finanziaria complessiva dell'Avviso, ai sensi della richiamata DGR 2230 del 29/11/2018, è pari a € 35.000.000,00 suddivisa sulle annualità 2019, 2020 e 2021;

- con DGR n. 363/2021 sono state reiscritte in bilancio risorse pari ad € 23.625.000,00 stanziate con D.G.R. n. 2230/2018 così ripartite: €10.500.000,00 a valere sul POR Puglia 2014-2020 ed €13.125.000,00 a valere sul POC Puglia 2014-2020;

- la predetta D.G.R. 363/2021 ha proceduto altresì alla rimodulazione delle percentuali di cofinanziamento dell'Avviso Pubblico "Radici e Ali" a seguito dell'adesione al POC Puglia 2014.- secondo il seguente prospetto:

| COPERTURA AVVISO "RADICI E ALI" | TOT per quota | QUOTA UE | QUOTA STATO | QUOTA REGIONE |
|---|---|---|---|---|
| TOT per programma | 35.000.000,00 | 17.500.000,00 | 12.250.000,00 | 5.250.000,00 |
| POR Puglia 2014-2020 | 21.875.000,00 | 17.500.000,00 (80%) | 3.062.500,00 (14%) | 1.312.500,00 (6%) |
| POC 2014-2020 | 13.125.000,00 | | 9.187.500,00 (70%) | 3.937.500,00 (30%) |

Rispetto alle somme stanziate con la suddetta DGR non risultano impegnate complessivamente €13.653.893,74 di cui € 2.328.552,44 a valere sul POR e € 11.325.341,30 a valere sul POC.

Permangono i presupposti degli originari stanziamenti e pertanto si rende necessario apportare la variazione al Bilancio di previsione 2023 e pluriennale 2023-2025 per ristanziare le somme per le obbligazioni che si perfezioneranno nel corrente esercizio.

Rilevato che

- Il D. Lgs. 23 giugno 2011, n. 118 come integrato dal D. Lgs. 10 agosto 2014, n. 126 "Disposizioni integrative e correttive del D. Lgs. 118/2011 recante disposizioni in materia di armonizzazione dei sistemi contabili e degli schemi di bilancio delle Regioni, degli enti locali e dei loro organismi, a norma degli articoli 1 e 2 della L. 42/2009;
- L'art. 51, comma 2 del D. Lgs. 118/2011 come integrato dal D. Lgs. 10 agosto 2014, n. 126, il quale prevede che la Giunta, con provvedimento amministrativo, autorizza le variazioni del documento tecnico di accompagnamento e le variazioni del bilancio di previsione;

- L'art. 42 comma 8 del D.Lgs. n. 118/2011 e ss.mm.ii., relativo all'applicazione dell'Avanzo di Amministrazione;
- La Legge Regionale n. 32 del 29/12/2022 "Disposizioni per la formazione del bilancio di previsione 2023 e bilancio pluriennale 2023-2025 della Regione Puglia - legge di stabilità regionale 2023";
- La Legge Regionale n. 33 del 29/12/2022 "Bilancio di previsione della Regione Puglia per l'esercizio finanziario 2023 e bilancio pluriennale 2023-2025";
- La D.G.R. n. 27 del 24/01/2023 "Bilancio di previsione per l'esercizio finanziario 2023 e pluriennale 2023-2025. Articolo 39, comma 10, del decreto legislativo 23 giugno 2011, n. 118. Documento tecnico di accompagnamento e Bilancio Finanziario Gestionale. Approvazione";
- La deliberazione n. 87 del 08/02/2023 con cui la Giunta regionale ha determinato il risultato di amministrazione presunto dell'esercizio finanziario 2022 sulla base dei dati contabili preconsuntivi.

**Tanto premesso e considerato:**

Al fine di assicurare la copertura finanziaria in favore dell'Avviso Pubblico "Radici e Ali" a valere sull'Azione 3.4. del PO FESR 2014-2020 per l'annualità 2023 si propone alla Giunta regionale di apportare la variazione al Bilancio di previsione 2023 e pluriennale 2023-2025, al documento tecnico di accompagnamento e al Bilancio Finanziario Gestionale 2023-2025, approvato con DGR n. 27 del 24/01/2023, ai sensi dell'art. 51 comma 2) del D. Lgs. 118/11 e s.m.i, secondo quanto previsto dalla sezione "Copertura finanziaria" del presente provvedimento.

**Garanzie di riservatezza**

La pubblicazione sul BURP, nonché la pubblicazione all'Albo o sul sito istituzionale, salve le garanzie previste dalla legge 241/1990 in tema di accesso ai documenti amministrativi, avviene nel rispetto della tutela della riservatezza dei cittadini secondo quanto disposto dal Regolamento UE n. 679/2016 in materia di protezione dei dati personali, nonché dal D.Lgs. 196/2003 ss.mm.ii., ed ai sensi del vigente Regolamento regionale 5/2006 per il trattamento dei dati sensibili e giudiziari, in quanto applicabile. Ai fini della pubblicità legale, il presente provvedimento è stato redatto in modo da evitare la diffusione di dati personali identificativi non necessari ovvero il riferimento alle particolari categorie di dati previste dagli articoli 9 e 10 del succitato Regolamento UE.

**COPERTURA FINANZIARIA ai sensi del D. LGS n. 118/2011 e ss.mm.ii.**

Il presente provvedimento comporta la variazione, in termini di competenza e cassa, al bilancio di previsione 2023 e pluriennale 2023-2025, al documento tecnico di accompagnamento e al bilancio finanziario gestionale 2023-2025, approvato con dgr n. 27 del 24/01/2023, ai sensi dell'art. 51 comma 2) del d.lgs. n. 118/2011 e ss.mm.ii.

**1) <u>APPLICAZIONE AVANZO DI AMMINISTRAZIONE</u>**

Il presente provvedimento comporta l'applicazione dell'Avanzo di Amministrazione presunto al 31/12/2022, ai sensi dell'art. 42 comma 8 del D. Lgs. n. 118/2011 e ss.mm.ii., corrispondente alla somma di € 3.537.315,54 a valere sulle economie vincolate del capitolo U1110050 "Fondo di riserva per il cofinanziamento regionale di programmi comunitari (ART. 54, comma 1 LETT. A - L.R. N. 28/2001)" del bilancio regionale.

**<u>APPLICAZIONE AVANZO DI AMMINISTRAZIONE</u>**

| CRA | CAPITOLO | | Missione Programma Titolo | P.D.C.F. | VARIAZIONE Esercizio Finanziario 2023 | |
|---|---|---|---|---|---|---|
| | | | | | Competenza | Cassa |
| APPLICAZIONE AVANZO DI AMMINISTRAZIONE | | | | | + 3.537.315,54 | 0 |
| 10.4 | U1110020 | FONDO DI RISERVA PER SOPPERIRE A DEFICIENZE DI CASSA (ART.51, L.R. N. 28/2001). | 20.1.1 | U.1.10.01.01 | 0 | - € 3.537.315,54 |
| 02.6 | U1163340 | POR 2014/2020. FONDO FESR – AZIONE 3.4 – INTERVENTI DI SOSTEGNO ALLE IMPRESE DELLE FILIERE CULTURALI, TURISTICHE, CREATIVE E DELLO SPETTACOLO. CONTRIBUTI AGLI INVESTIMENTI A ALTRE IMPRESE. COFINANZIAMENTO REGIONALE | 5.3.2 | U 02.03.03.03 | + € 139.713,15 | + € 139.713,15 |
| 02.6 | U0503021 | POC 2014/2020. PARTE FESR – AZIONE 3.4 – INTERVENTI DI SOSTEGNO ALLE IMPRESE DELLE FILIERE CULTURALI, TURISTICHE, CREATIVE E DELLO SPETTACOLO. CONTRIBUTI AGLI INVESTIMENTI A ALTRE IMPRESE. DELIBERA CIPE N. 47/2020 QUOTA REGIONE | 5.3.2 | U 02.03.03.03 | + € 3.397.602,39 | + € 3.397.602,39 |

**VARIAZIONE DI BILANCIO VINCOLATO**

**PARTE ENTRATA**

Entrata Ricorrente

Codice UE: 1 – Entrate derivanti da trasferimenti destinate al finanziamento dei progetti comunitari

| CRA | Capitolo di Entrata | Declaratoria | Codice UE | P.D.C.F. | VARIAZIONE E.F.2023 Competenza Cassa |
|---|---|---|---|---|---|
| 02.6 | E4339010 | Trasferimenti per il POR PUGLIA 2014/2020 QUOTA UE – Fondo FESR | 1 | E.4.02.05.03.000 | + € 1.862.841,94 |
| 02.6 | E4339020 | Trasferimenti per il POR PUGLIA 2014/2020 QUOTA STATO – Fondo FESR | 1 | E.4.02.01.01.001 | + € 325.997,35 |
| 02.6 | E4032430 | Trasferimenti in c/capitale per il POC Puglia 2014-2020 parte FESR. Delibera CIPE 47/2020 | 2 | E.4.02.01.01.001 | + € 7.927.738,91 |

Titolo giuridico che supporta il credito:

- POC Puglia 2014-2020 approvato con Delibera CIPE n. 47 del 28 luglio 2020.
- POR Puglia FESR FSE 2014-2020 approvato con Decisione C(2015) 5854 del 13 agosto 2015, da ultimo modificata con Decisione esecuzione C(2021) 9942 del 22.12.2021 dei competenti Servizi della Commissione Europea

Si attesta che l'importo relativo alla copertura del presente provvedimento corrisponde ad obbligazione giuridicamente perfezionata, con debitore certo: UE e Ministero dell'Economia e Finanze.

**PARTE SPESA**

Spesa Ricorrente

Codifica del Programma di cui al punto 1 lett. i) dell'All. 7 al D. Lgs. 118/2011: 3 – Economia della Cultura

| CRA | CAPITOLO spesa | DESCRIZIONE CAPITOLO | Missione Programma Titolo | Codifica del Programma di cui al punto 1 lett. i) dell'All. 7 al D. Lgs. 118/2011 | PIANO DEI CONTI FINANZIARIO | Codice identificativo delle transazioni riguardanti le risorse dell'UE di cui al punto 2 All. 7 D. Lgs. 118/2011 | VARIAZIONE E. F. 2023 COMPETENZA E CASSA |
|---|---|---|---|---|---|---|---|
| 02.6 | U1161340 | POR 2014/2020. Fondo Fesr – Azione 3.4 – interventi di sostegno alle imprese delle filiere culturali, turistiche, creative e dello spettacolo. Contributi agli investimenti a altre imprese. Quota UE | 5.3.2 | 2 – Attività culturali e interventi diversi nel settore culturale | U 02.03.03.03 | 3 | + € 1.862.841,94 |
| 02.6 | U1162340 | POR 2014/2020. Fondo Fesr – Azione 3.4 – interventi di sostegno alle imprese delle filiere culturali, turistiche, creative e dello spettacolo. Contributi agli investimenti a altre imprese. Quota STATO | 5.3.2 | 2 - Attività culturali e interventi diversi nel settore culturale | U 02.03.03.03 | 4 | + € 325.997,35 |
| 02.6 | U0503020 | POC 2014/2020. Parte Fesr – Azione 3.4 – interventi di sostegno alle imprese delle filiere culturali, turistiche, creative e dello spettacolo. Contributi agli investimenti a altre imprese. DELIBERA CIPE n. 47/2020 Quota Stato | 5.3.2 | 2 – Attività culturali e interventi diversi nel settore culturale | U 02.03.03.03 | 8 | + € 7.927.738,91 |

Le variazioni proposte con il presente provvedimento assicurano il rispetto dei vincoli di finanza pubblica vigenti e gli equilibri di Bilancio di cui al D.Lgs n.118/2011.

L'entrata e la spesa di cui al presente provvedimento, corrispondono ad OGV che saranno perfezionate nell'esercizio 2023 mediante atti adottati dal Dirigente della Sezione Economia della Cultura, in qualità di Responsabile dell'azione 3.4 del POR Puglia 2014-2020, giusta D.G.R. n. 833/2016 e successiva modifica intervenuta con DGR n.1794/2021, nonché del POC Puglia 2014-2020 giusta DGR n. 1034/2020, ai sensi del principio contabile di cui all'allegato 4/2, par. 3.6, lett. c) "contributi a rendicontazione" del D. Lgs. 118/201.

**Garanzie di riservatezza**

La pubblicazione sul BURP, nonché la pubblicazione all'Albo o sul sito istituzionale, salve le garanzie previste dalla L.241/1990 in tema di accesso ai documenti amministrativi, avviene nel rispetto della tutela alla riservatezza dei cittadini secondo quanto disposto dal Regolamento UE n. 679/2016 in materia di protezione dei dati personali, nonché dal D.Lgs. 196/2003 ss.mm.ii., ed ai sensi del vigente Regolamento regionale n.5/2006 per il trattamento di dati sensibili e giudiziari, in quanto applicabile. Ai fini della pubblicità legale, il presente provvedimento destinato alla pubblicazione è stato redatto in modo da evitare la diffusione di dati personali identificativi non necessari ovvero il riferimento alle particolari categorie di dati previste dagli articoli 9 e 10 del succitato Regolamento UE.

**Valutazione di impatto di genere**

La presente deliberazione è stata sottoposta a Valutazione di impatto di genere ai sensi della DGR n. 302 del 07/03/2022.

L'impatto di genere stimato è:

☐ diretto
☐ indiretto
☒ neutro

Il Presidente, sulla base delle risultanze istruttorie come innanzi illustrate, e viste le sottoscrizioni poste in calce alla proposta di deliberazione con le quali tra l'altro si attesta che il presente provvedimento è di competenza della G.R. - ai sensi dell'art. 4, 4 comma, lett. d ed e) della L.R. n. 7/97, propone alla Giunta regionale di:

1. prendere atto ed approvare quanto espressamente riportato in narrativa e che qui si intende integralmente riportato;
2. autorizzare la variazione al Bilancio di previsione 2023 e pluriennale 2023-2025, al documento tecnico di accompagnamento e al Bilancio Finanziario Gestionale 2023-2025, approvato con DGR n.27 del 24/01/2023, ai sensi dell'art. 51 comma 2) del D. Lgs. 118/11 e s.m.i, secondo quanto previsto dalla sezione "Copertura finanziaria" del presente provvedimento;
3. autorizzare la copertura finanziaria rinveniente dall'applicazione dell'avanzo di amministrazione del presente provvedimento, pari a complessivi € 3.537.315,54 , che assicura il rispetto dei vincoli di finanza pubblica vigenti e gli equilibri di Bilancio di cui al D. Lgs. n.118/2011;
4. autorizzare il Dirigente della Sezione Economia della Cultura, in qualità di responsabile dell'Azione 3.4 del POR e del POC Puglia 2014-2020, ad adottare i conseguenti provvedimenti di accertamento, impegno e liquidazione a valere sui competenti capitoli di spesa di cui alla sezione copertura finanziaria, la cui titolarità è del Dirigente della Sezione Programmazione Unitaria;
5. approvare l'Allegato E/1 parte integrante del presente provvedimento, relativo alla variazione di bilancio;
6. incaricare, successivamente all'approvazione della presente deliberazione, la Sezione Bilancio e Ragioneria alla trasmissione al Tesoriere regionale del prospetto di cui all'art. 10 comma 4 del D. Lgs. N. 118/2011;
7. incaricare la Segreteria della Giunta di inviare copia del presente atto agli Uffici del Bollettino per la sua pubblicazione sul B.U.R.P, ai sensi dell'art. 42 comma 7 della L.R. 28/01.

I sottoscritti attestano che il procedimento istruttorio è stato espletato nel rispetto della vigente normativa nazionale, regionale e comunitaria e che il presente schema di provvedimento dagli stessi predisposto ai fini dell'adozione dell'atto finale da parte della Giunta Regionale, è conforme alle risultanza istruttorie.

Il Responsabile della Sub Azione 3.4.A
(Vito Casamassima)

Il Dirigente della Sezione Economia della Cultura
Responsabile Azione 3.4 POR e POC Puglia 2014-2020
(Crescenzo Antonio Marino)

Il Dirigente della Sezione Programmazione Unitaria
(Pasquale Orlando)

Il sottoscritto Direttore di Dipartimento non ravvisa la necessità di esprimere osservazioni sulla proposta di delibera ai sensi ai sensi del DPGR n.443/2015

Il Direttore del Dipartimento
Turismo, Economia della Cultura e Valorizzazione del Territorio
(Aldo Patruno)

IL Vice Presidente
Assessore al Bilancio, alla Programmazione Unitaria
(Raffaele Piemontese)

Il Presidente
(Michele Emiliano)

**LA GIUNTA**

- Udita la relazione e la conseguente proposta del Presidente della Giunta d'intesa con il Vice Presidente, Assessore al Bilancio e alla Programmazione ;
- Viste le sottoscrizioni poste in calce alla proposta di deliberazione;
- A voti unanimi espressi nei modi di legge;

**D E L I B E R A**

1. di prendere atto ed approvare quanto espressamente riportato in narrativa e che qui si intende integralmente riportato;
2. di autorizzare la variazione al Bilancio di previsione 2023 e pluriennale 2023-2025, al documento tecnico di accompagnamento e al Bilancio Finanziario Gestionale 2023-2025, approvato con DGR n.27 del 24/01/2023, ai sensi dell'art. 51 comma 2) del D. Lgs. 118/11 e s.m.i, secondo quanto previsto dalla sezione "Copertura finanziaria" del presente provvedimento;
3. di autorizzare la copertura finanziaria rinveniente dall'applicazione dell'avanzo di amministrazione del presente provvedimento, pari a complessivi € 3.537.315,54, che assicura il rispetto dei vincoli di finanza pubblica vigenti e gli equilibri di Bilancio di cui al D. Lgs. n.118/2011;
4. di autorizzare il Dirigente della Sezione Economia della Cultura, in qualità di responsabile dell'Azione 3.4 del POR e del POC Puglia 2014-2020, ad adottare i conseguenti provvedimenti di accertamento, impegno e liquidazione a valere sui competenti capitoli di spesa di cui alla sezione copertura finanziaria, la cui titolarità è del Dirigente della Sezione Programmazione Unitaria;
5. di approvare l'Allegato E/1 parte integrante del presente provvedimento, relativo alla variazione di bilancio;
6. di incaricare, successivamente all'approvazione della presente deliberazione, la Sezione Bilancio e Ragioneria alla trasmissione al Tesoriere regionale del prospetto di cui all'art. 10 comma 4 del D. Lgs. N. 118/2011;
7. di incaricare la Segreteria della Giunta di inviare copia del presente atto agli Uffici del Bollettino per la sua pubblicazione sul B.U.R.P, ai sensi dell'art. 42 comma 7 della L.R. 28/01.

**IL SEGRETARIO DELLA GIUNTA**
ANNA LOBOSCO

**IL PRESIDENTE DELLA GIUNTA**
RAFFAELE PIEMONTESE

*Allegato E/1*

**Allegato n. 8/1**
**al D.Lgs 118/2011**

**Allegato delibera di variazione del bilancio riportante i dati d'interesse del Tesoriere**
**data: …./…../……. n. protocollo …….**
**Rif. Proposta di delibera del ACS/DEL/2023/00006**

**SPESE**

| MISSIONE, PROGRAMMA, TITOLO | | | DENOMINAZIONE | | PREVISIONI AGGIORNATE ALLA PRECEDENTE VARIAZIONE - DELIBERA N. …. - ESERCIZIO 2023 | VARIAZIONI in aumento | VARIAZIONI in diminuzione | PREVISIONI AGGIORNATE ALLA DELIBERA IN OGGETTO - ESERCIZIO 2023 |
|---|---|---|---|---|---|---|---|---|
| **MISSIONE** | | ***20*** | ***Fondi e accantonamenti - Programma*** | | | | | |
| | Programma | 1 | Fondo di riserva | | | | | |
| | Titolo | 2 | spese in conto capitale | **residui presunti** | | | | |
| | | | | **previsione di competenza** | | | | |
| | | | | **previsione di cassa** | | | -3.537.315,54 | |
| **Totale Programma** | | **1** | Fondo di riserva | **residui presunti** | | | | |
| | | | | **previsione di competenza** | | | | |
| | | | | **previsione di cassa** | | | -3.537.315,54 | |
| **TOTALE MISSIONE** | | **20** | ***Fondi e accantonamenti - Programma*** | **residui presunti** | | | | |
| | | | | **previsione di competenza** | | | | |
| | | | | **previsione di cassa** | | | -3.537.315,54 | |
| **MISSIONE** | | ***5*** | ***TUTELA E VALORIZZAZONE DEI BENI E DELLE ATTIVITà CULTURALI*** | | | | | |
| | Programma | **3** | Politica regionale unitaria per la tutela dei beni e dele attività culturali | | | | | |
| | Titolo | 2 | spese in conto capitale | residui presunti | | | | |
| | | | | previsione di competenza | | 13.653.893,74 | | |
| | | | | previsione di cassa | | 13.653.893,74 | 0,00 | |
| **Totale Programma** | | **3** | Politica regionale unitaria per la tutela dei beni e dele attività culturali | **residui presunti** | | | | |
| | | | | **previsione di competenza** | | 13.653.893,74 | 0,00 | |
| | | | | **previsione di cassa** | | 13.653.893,74 | 0,00 | |
| **TOTALE MISSIONE** | | ***5*** | ***TUTELA E VALORIZZAZONE DEI BENI E DELLE ATTIVITà CULTURALI*** | **residui presunti** | | | | |
| | | | | **previsione di competenza** | | 13.653.893,74 | 0,00 | |
| | | | | **previsione di cassa** | | 13.653.893,74 | 0,00 | |
| **TOTALE VARIAZIONI IN USCITA** | | | | **residui presunti** | | | | |
| | | | | **previsione di competenza** | | 13.653.893,74 | | |
| | | | | **previsione di cassa** | | 13.653.893,74 | -3.537.315,54 | |
| **TOTALE GENERALE DELLE USCITE** | | | | **residui presunti** | | | | |
| | | | | **previsione di competenza** | | 13.653.893,74 | | |
| | | | | **previsione di cassa** | | 13.653.893,74 | -3.537.315,54 | |

**ENTRATE**

| TITOLO, TIPOLOGIA | | DENOMINAZIONE | | PREVISIONI AGGIORNATE ALLA PRECEDENTE VARIAZIONE - DELIBERA N. …. - ESERCIZIO 2023 | VARIAZIONI in aumento | VARIAZIONI in diminuzione | PREVISIONI AGGIORNATE ALLA DELIBERA IN OGGETTO - ESERCIZIO 2023 |
|---|---|---|---|---|---|---|---|
| **TITOLO** | **0** | **Applicazione avanzo vincolato** | | | | | |
| Tipologia | 0 | Applicazione avanzo vincolato | residui presunti | | | | |
| | | | previsione di competenza | | 3.537.315,54 | | |
| | | | previsione di cassa | | | | |
| **TOTALE TITOLO** | **0** | **Applicazione avanzo vincolato** | **residui presunti** | | | | |
| | | | **previsione di competenza** | | 3.537.315,54 | | |
| | | | **previsione di cassa** | | | | |
| **TITOLO** | **IV** | **Entrate in conto capitale** | | | | | |
| Tipologia | 200 | Contributi agli investimenti | residui presunti | 0,00 | | | 0,00 |
| | | | previsione di competenza | 0,00 | 10.116.578,20 | 0,00 | 0,00 |
| | | | previsione di cassa | 0,00 | 10.116.578,20 | 0,00 | 0,00 |
| | | | **previsione di cassa** | **0,00** | | | 0,00 |
| **TOTALE TITOLO** | **IV** | **Entrate in conto capitale** | **residui presunti** | **0,00** | | | 0,00 |
| | | | **previsione di competenza** | **0,00** | 10.116.578,20 | 0,00 | 0,00 |
| | | | **previsione di cassa** | **0,00** | 10.116.578,20 | 0,00 | 0,00 |
| **TOTALE VARIAZIONI IN ENTRATA** | | | **residui presunti** | **0,00** | | | 0,00 |
| | | | **previsione di competenza** | **0,00** | 13.653.893,74 | 0,00 | 0,00 |
| | | | **previsione di cassa** | **0,00** | 10.116.578,20 | 0,00 | 0,00 |
| **TOTALE GENERALE DELLE ENTRATE** | | | **residui presunti** | **0,00** | | | **0,00** |
| | | | **previsione di competenza** | **0,00** | 13.653.893,74 | 0,00 | **0,00** |
| | | | **previsione di cassa** | **0,00** | 10.116.578,20 | 0,00 | **0,00** |

TIMBRO E FIRMA DELL'ENTE
Responsabile del Servizio Finanziario / Dirigente responsabile della spesa

Pasquale Orlando
04.05.2023 12:24:48
GMT+01:00

Firmato digitalmente da:Crescenzo Antonio Marino
Data:04/05/2023 12:33:57

**REGIONE PUGLIA**
**SEZIONE BILANCIO RAGIONERIA PARERE DI REGOLARITA' CONTABILE**
**(D. Lgs. n. 118/11 e s.m.i.)**

| UFFICIO | TIPO | ANNO | NUMERO | DATA |
|---|---|---|---|---|
| ACS | DEL | 2023 | 6 | 22.05.2023 |

P.O.R. PUGLIA FESR FSE 2014 # 2020 - P.O.C. PUGLIA 2014-2020 # AZIONE 3.4 - AVVISO PUBBLICO RADICI E ALI. VARIAZIONE AL BILANCIO DI PREVISIONE PER L'ESERCIZIO FINANZIARIO 2023 E PLURIENNALE 2023-2025 AI SENSI DELL'ART. 51 C. 2 DEL D. LGS. N. 118/2011 E S.M.I..

**Si esprime: PARERE DI REGOLARITA'CONTABILE POSITIVO**
**LR 28/2001 art. 79 Comma 5**

**Responsabile del Procedimento**

PO - PAOLINO GUARINI
Paolino Guarini
22.05.2023 10:53:36
GMT+01:00

**Dirigente**

DR. NICOL[illegible]DINO
Firmato digitalmente da
NICOLA PALADINO
C = IT

DELIBERAZIONE DELLA GIUNTA REGIONALE 22 maggio 2023, n. 719

**Comuni di Gravina in Puglia e Altamura – Consorzio di Bonifica Terre D'Apulia. "Lavori per interventi di manutenzione straordinaria per l'incremento della sicurezza della DIGA di SAGLIOCCIA" - AUTORIZZAZIONE PAESAGGISTICA ex art. 146 DLgs 42/2004 e art. 90 NTA del PPTR, in deroga ex art. 95.**

Il Presidente della Giunta Regionale, dott. Michele Emiliano, con delega al Paesaggio, sulla base dell'istruttoria espletata dal Servizio Osservatorio e Pianificazione Paesaggistica e confermata dal Dirigente della Sezione Tutela e Valorizzazione del Paesaggio, propone quanto segue.

**Visto:**

- il DLgs 42/2004 "Codice dei Beni Culturali e del Paesaggio" e, in particolare, l'art. 146;
- il Piano Paesaggistico Territoriale regionale (PPTR), approvato con la Deliberazione di Giunta Regionale n. 176 del 16.02.2015, pubblicata sul BURP n. 40 del 23.03.2015;
- l'art. 90 delle NTA del PPTR "Autorizzazione paesaggistica", il quale prevede che gli interventi che comportino modificazione dello stato dei luoghi sui beni paesaggistici sono subordinati all'autorizzazione paesaggistica prevista dal Codice rilasciata nel rispetto delle relative procedure verificando la conformità e la compatibilità dell'intervento rispetto alle disposizioni normative del PPTR, ivi comprese quelle di cui all'art. 37 delle NTA del PPTR ed alla specifica disciplina di cui all'art. 140, comma 2, del Codice;
- l'art. 95 delle NTA del PPTR "Realizzazione di opere pubbliche o di pubblica utilità", il quale, al comma 1, prevede che *"Le opere pubbliche o di pubblica utilità possono essere realizzate in deroga alle prescrizioni previste dal Titolo VI delle presenti norme per i beni paesaggistici e gli ulteriori contesti, purché in sede di autorizzazione paesaggistica o in sede di accertamento di compatibilità paesaggistica si verifichi che dette opere siano comunque compatibili con gli obiettivi di qualità di cui all'art. 37 e non abbiano alternative localizzative e/o progettuali. Il rilascio del provvedimento di deroga è sempre di competenza della Regione"*;

**Premesso che:**

- con nota prot n. 1636 del 02.02.2023 il Consorzio di Bonifica Terre d'Apulia ha inviato richiesta di Autorizzazione Paesaggistica ai sensi dell'art. 146 del D.Lgs n. 42/2004 e dell'art. 90 delle NTA del PPTR, in deroga ai sensi dell'art. 95 delle NTA, per il progetto in oggetto, a seguito del diniego di cui alla nota prot. n.145/677 del 24.01.2023 della Sezione Tutela e Valorizzazione del Paesaggio per la richiesta in procedura ordinaria;
- con nota prot. n. 145/3809 del 09.05.2023 la Sezione Tutela e Valorizzazione del Paesaggio ha provveduto a comunicare l'avvio del procedimento ed il nominativo del tecnico responsabile del procedimento, ai sensi dell'art. 7 della L n. 241/1990, inviando la relazione tecnica illustrativa e la proposta di provvedimento alla competente Soprintendenza;
- con nota prot. n. 5964 del 18.05.2023, acquisita al prot. regionale con n. 145/4253 del 18.05.2023, la Soprintendenza ha rilasciato il proprio parere di competenza con il quale ha espresso parere favorevole con prescrizioni all'intervento in esame.

**Considerato che:**

- la proposta progettuale prevede di **mettere in sicurezza** e **attivare la Diga** sul torrente Saglioccia attraverso l'avvio della fase degli invasi sperimentali, con la realizzazione di:
  - **Revamping degli organi di regolazione** (paratoie e valvole) all'interno del pozzo diga e della condotta di derivazione esistente, mai soggetti a manutenzione con conseguente ossidazione e progettati con le normative vigenti dell'epoca;
  - **Realizzazione dell'impianto di alimentazione elettrica** delle apparecchiature elettromeccaniche a servizio degli organi di regolazione nel pozzo diga;
  - **Realizzazione del nuovo sistema di monitoraggio**;

- **Ripristino e integrazione di tutto l'impianto elettrico, di telecontrollo degli organi di manovra e di illuminazione esterna**;
- **Sostituzione e completamento della condotta di derivazione e realizzazione delle condotte di collegamento ai distretti irrigui**, realizzazione di elementi strutturali a sostegno delle condotte (blocchi di ancoraggio, cassonetto e solette di protezione);
- **Manutenzione straordinaria della casa di guardia** (in particolare la sostituzione degli infissi e delle porte, la realizzazione di un cappotto termico, l'impermeabilizzazione della copertura e il rifacimento degli impianti), **del capannone del pozzo diga e del locale di ricovero del gruppo elettrogeno**;
- **Realizzazione griglie per le opere di presa** (scarico di fondo e condotta di derivazione);
- **Gestione dell'area di interrimento a monte della diga;**
- **Eliminazione dell'interrimento e della vegetazione boschiva per un'area di 14,5 ha.**

- gli interventi previsti risultano essere in contrasto con le prescrizioni e le misure di salvaguardia ed utilizzazione di cui agli artt. nn. 62, 53, 63, 65 e 66 delle NTA del PPTR.

**Considerato, altresì, che** con riferimento alla possibilità di ricorrere, per il caso in oggetto, a procedure in deroga alle norme paesaggistiche, l'art. 95 delle NTA del PPTR prevede che: *"Le opere pubbliche o di pubblica utilità possono essere realizzate in deroga alle prescrizioni previste dal Titolo VI delle presenti norme per i beni paesaggistici e gli ulteriori contesti, purché in sede di autorizzazione paesaggistica o in sede di accertamento di compatibilità paesaggistica si verifichi che dette opere siano comunque compatibili con gli obiettivi di qualità di cui all'art. 37 e non abbiano alternative localizzative e/o progettuali".*

**Preso atto**:
- del Parere Tecnico del Servizio Osservatorio e Pianificazione Paesaggistica allegato al presente provvedimento e parte integrante e sostanziale dello stesso (ALLEGATO A);
- del parere della Soprintendenza Archeologia, belle arti e paesaggio per la città metropolitana di Bari, espresso con nota prot. n. 5964 del 18.05.2023, e parte integrante e sostanziale dell'Allegato A.

**Dato atto che** il presente provvedimento attiene esclusivamente agli aspetti di natura paesaggistica, con riferimento alla compatibilità delle opere con il vigente PPTR, fatte salve tutte le ulteriori autorizzazioni e/o assensi, qualora necessari, rivenienti dalle vigenti disposizioni normative in materia sanitaria e/o di tutela ambientale.

**Richiamato** l'art. 146 c. 4 del D. Lgs. 42/2004 che prevede: "*L'autorizzazione è efficace per un periodo di cinque anni, scaduto il quale l'esecuzione dei progettati lavori deve essere sottoposta a nuova autorizzazione. I lavori iniziati nel corso del quinquennio di efficacia dell'autorizzazione possono essere conclusi entro e non oltre l'anno successivo la scadenza del quinquennio medesimo. Il termine di efficacia dell'autorizzazione decorre dal giorno in cui acquista efficacia il titolo edilizio eventualmente necessario per la realizzazione dell'intervento, a meno che il ritardo in ordine al rilascio e alla conseguente efficacia di quest'ultimo non sia dipeso da circostanze imputabili all'interessato.*

**Ritenuto che,** alla luce delle risultanze istruttorie di cui al Parere Tecnico allegato, in accordo con il parere espresso dalla Soprintendenza Archeologia, belle arti e paesaggio per la città metropolitana di Bari di cui alla nota prot. n. 5964 del 18.05.2023, sussistano i presupposti di fatto e di diritto per il rilascio del provvedimento di Autorizzazione Paesaggistica ex art. 146 DLgs 42/2004 e art. 90 NTA del PPTR, in deroga ex art. 95, per i "*lavori per interventi di manutenzione straordinaria per l'incremento della sicurezza della DIGA di SAGLIOCCIA*", i cui elaborati sono riportati nel parere tecnico allegato (ALLEGATO A).

***Garanzie di riservatezza***

"La pubblicazione sul BURP, nonché la pubblicazione all'Albo o sul sito istituzionale, salve le garanzie previste dalla legge 241/1990 in tema di accesso ai documenti amministrativi, avviene nel rispetto della tutela della riservatezza dei cittadini secondo quanto disposto dal Regolamento UE n. 679/2016 in materia di protezione

dei dati personali, nonché dal DLgs 196/2003, ed ai sensi del vigente Regolamento Regionale n. 5/2006 per il trattamento dei dati sensibili e giudiziari, in quanto applicabile. Ai fini della pubblicità legale, il presente provvedimento è stato redatto in modo da evitare la diffusione di dati personali identificativi non necessari ovvero il riferimento alle particolari categorie di dati previste dagli articoli 9 e 10 del succitato Regolamento UE".

**COPERTURA FINANZIARIA AI SENSI DEL D.LGS. 118/2011 E SS.MM.II.**

La presente deliberazione non comporta ulteriori implicazioni, dirette e/o indirette, di natura economico-finanziaria e/o patrimoniale e dalla stessa non deriva alcun onere a carico del bilancio regionale.

*Il Presidente, sulla base delle risultanze istruttorie come innanzi illustrate, ai sensi dell'articolo 4 – comma 4 – lettera d) della L.R. 7/1997 e del DPGR 263/2021, propone alla Giunta*:

1. di rilasciare, per le motivazioni riportate nel parere tecnico allegato al presente provvedimento e parte integrante e sostanziale dello stesso (ALLEGATO A), per i "*lavori per interventi di manutenzione straordinaria per l'incremento della sicurezza della DIGA di SAGLIOCCIA"* in accordo con il parere espresso dalla Soprintendenza Archeologia, belle arti e paesaggio per la città metropolitana di Bari di cui alla nota prot. n. 5964 del 18.05.2023, l'Autorizzazione Paesaggistica ex art. 146 D.Lgs. 42/2004 e art. 90 NTA del PPTR, in deroga ex art. 95, con le seguenti prescrizioni:

   Prescrizioni di cui alla nota prot. n. 145/3809 del 09.05.2023 della Sezione Tutela e Valorizzazione del Paesaggio, condivise dalla competente Soprintendenza:

   1. per le **obbligatorie** compensazioni boschive pari a 2,5 volte la superficie rimossa, l'individuazione delle aree, le modalità e le tempistiche di esecuzione dovranno essere autorizzate dalla competente Sezione regionale **Coordinamento Servizi Territoriali**, ai sensi del R.R. n. 21/2013;
   2. a seguito dei lavori tutte le aree a vario titolo modificate nella consistenza e nella destinazione saranno oggetto di riperimetrazione ai fini dell'imposizione dei nuovi vincoli, la cui procedura previa presentazione di istanze ai sensi dell'art. 104 delle NTA del PPTR, è in capo al proponente;
   3. siano impiantate nelle aree soggette a compensazione le stesse tipologie arboree già presenti nell'area boscata.

   Prescrizioni di cui alla nota prot. n. 5964 del 18.05.2023 della Soprintendenza Archeologia, belle arti e paesaggio per la città metropolitana di Bari:

   4. le nuove strade siano realizzate senza aumento delle superfici impermeabili, garantendo il passaggio di piccoli animali;
   5. siano rispettate tutte le norme in materia di salvaguardia dell'avifauna, anche prevedendo la posa in opera di nidi artificali compensativi;
   6. siano utilizzate esclusivamente specie vegetali autoctone.

2. Di pubblicare il presente provvedimento sul BURP in versione integrale.

3. Di notificare il presente provvedimento, a cura del Servizio Osservatorio e Pianificazione Paesaggistica:
   - al Consorzio di Bonifica Terre d'Apulia;
   - alla Città Metropolitana di Bari;
   - ai Comuni di Altamura e Gravina in Puglia;
   - alla Soprintendenza Archeologia, belle arti e paesaggio per la città metropolitana di Bari;
   - alle Sezioni Coordinamento dei servizi territoriali, Gestione Sostenibile e Tutela delle Risorse forestali e naturali e al Servizio Autorità idraulica della Regione Puglia.

I sottoscritti attestano che il procedimento istruttorio loro affidato è stato espletato nel rispetto della vigente normativa regionale, nazionale e comunitaria e che il presente schema di provvedimento, dagli stessi predisposto ai fini dell'adozione dell'atto finale da parte della Giunta Regionale, è conforme alle risultanze istruttorie.

Il Funzionario istruttore:
(Ing. Marina Mazzeo)

Il Dirigente della Sezione Tutela e Valorizzazione del Paesaggio:
(Arch. Vincenzo LASORELLA)

Il Direttore, ai sensi dell'art. 18, comma 1, Decreto del Presidente della Giunta regionale 22 gennaio 2021, n. 22 e ss.mm.ii., NON RAVVISA la necessità di esprimere osservazioni alla presente proposta di DGR.

Il Direttore del Dipartimento Ambiente, Paesaggio e Qualità Urbana
(Ing. Paolo Francesco GAROFOLI)

Il Presidente della Giunta:
(Dott. Michele EMILIANO)

**L A G I U N T A**

**UDITA** la relazione istruttoria e la conseguente proposta del Presidente della Giunta;

**VISTE** le sottoscrizioni poste in calce alla proposta di deliberazione;

**A VOTI** unanimi espressi nei modi di legge;

**D E L I B E R A**

per le motivazioni espresse in narrativa che qui si intendono integralmente riportate:

1. Di approvare la relazione del Presidente della Giunta, con delega al Paesaggio.
2. Di rilasciare, per le motivazioni riportate nel parere tecnico allegato al presente provvedimento e parte integrante e sostanziale dello stesso (ALLEGATO A), per i "*lavori per interventi di manutenzione straordinaria per l'incremento della sicurezza della DIGA di SAGLIOCCIA"* in accordo con il parere espresso dalla Soprintendenza Archeologia, belle arti e paesaggio per la città metropolitana di Bari di cui alla nota prot. n. 5964 del 18.05.2023, l'Autorizzazione Paesaggistica ex art. 146 D.Lgs. 42/2004 e art. 90 NTA del PPTR, in deroga ex art. 95, con le seguenti prescrizioni:

Prescrizioni di cui alla nota prot. n. 145/3809 del 09.05.2023 della Sezione Tutela e Valorizzazione del Paesaggio, condivise dalla competente Soprintendenza:

1. per le **obbligatorie** compensazioni boschive pari a 2,5 volte la superficie rimossa, l'individuazione delle aree, le modalità e le tempistiche di esecuzione dovranno essere autorizzate dalla competente Sezione regionale **Coordinamento Servizi Territoriali**, ai sensi del R.R. n. 21/2013;
2. a seguito dei lavori tutte le aree a vario titolo modificate nella consistenza e nella destinazione saranno oggetto di riperimetrazione ai fini dell'imposizione dei nuovi vincoli, la cui procedura previa presentazione di istanze ai sensi dell'art. 104 delle NTA del PPTR, è in capo al proponente;
3. siano impiantate nelle aree soggette a compensazione le stesse tipologie arboree già presenti nell'area boscata.

Prescrizioni di cui alla nota prot. n. 5964 del 18.05.2023 della Soprintendenza Archeologia, belle arti e paesaggio per la città metropolitana di Bari:

4. le nuove strade siano realizzate senza aumento delle superfici impermeabili, garantendo il passaggio di piccoli animali;
5. siano rispettate tutte le norme in materia di salvaguardia dell'avifauna, anche prevedendo la posa in opera di nidi artificali compensativi;

6. siano utilizzate esclusivamente specie vegetali autoctone.

3. Di pubblicare il presente provvedimento sul BURP in versione integrale.

4. Di notificare il presente provvedimento, a cura del Servizio Osservatorio e Pianificazione Paesaggistica:

- al Consorzio di Bonifica Terre d'Apulia;
- alla Città Metropolitana di Bari;
- ai Comuni di Altamura e Gravina in Puglia;
- alla Soprintendenza Archeologia, belle arti e paesaggio per la città metropolitana di Bari;
- alle Sezioni Coordinamento dei servizi territoriali, Gestione Sostenibile e Tutela delle Risorse forestali e naturali e al Servizio Autorità idraulica della Regione Puglia.

**Il Segretario generale della Giunta**
ANNA LOBOSCO

**Il Presidente della Giunta**
RAFFAELE PIEMONTESE

REGIONE PUGLIA

**DIPARTIMENTO AMBIENTE, PAESAGGIO E QUALITÀ URBANA**

**SEZIONE TUTELA E VALORIZZAZIONE DEL PAESAGGIO**

**ALLEGATO A**
**Codice CIFRA: AST/DEL/2023/00037**
**VERSIONE PER LA PUBBLICAZIONE**

**OGGETTO: Comuni di Gravina in Puglia e Altamura – Consorzio di Bonifica Terre D'Apulia. *"Lavori per interventi di manutenzione straordinaria per l'incremento della sicurezza della DIGA di SAGLIOCCIA"* - AUTORIZZAZIONE PAESAGGISTICA ex art. 146 D.Lgs. 42/2004 e art. 90 NTA del PPTR, IN DEROGA ex art. 95.**

## PARERE TECNICO

Con nota prot n. 1636 del 02.02.2023 il Consorzio di Bonifica Terre d'Apulia ha inviato richiesta di Autorizzazione Paesaggistica ai sensi dell'art. 146 del D.Lgs n. 42/2004 e dell'art. 90 delle NTA del PPTR, in deroga ai sensi dell'art. 95 delle NTA, per il progetto in oggetto, a seguito del diniego di cui alla nota prot. n.145/677 del 24.01.2023 di questa Sezione per la richiesta in procedura ordinaria. La documentazione trasmessa agli atti risulta la seguente:

| NOME File | IMPRONTA MD5 |
|---|---|
| 2023_02_02_1636.pdf | 87b2d24a7f17e593a8c287c54d3b604d |
| 2023_02_02_1636_Marcato.pdf | e9a8d841981909ec9e6fb621d00bddeb |
| Max_water_level.cpg | ae3b3df9970b49b6523e608759bc957d |
| Max_water_level.dbf | 9ffb931d6e7bb68a8057e5c13c9e1d28 |
| Max_water_level.prj | d4166c4468b2506bb2cb0fc7fd53c811 |
| Max_water_level.shp | 18ddc839ca6cc783848f1c9e88f5f011 |
| Max_water_level.shx | e9f0518e37de72a9a50d967cc6ec30ff |
| Relazione_Paesaggistica_deroga.pdf | 2eda002e50beb5d1135b2230d37dfb6c |
| Segnatura.xml | fb192b87b9abb2024bcb84148facaf6d |
| decreto_concessione_derivazione.pdf | f11606bc4e3530d48d68ef802ecb1c94 |
| ricevuta.pdf | c22459930ae6984737bb17a7282b1053 |

Con nota prot. n. 3048 del 03.03.2023 il proponente ha trasmesso l'elaborato "*Studio Specialistico Idrologico*" e la "*Relazione idraulica scarico di superficie*".

REGIONE PUGLIA

**DIPARTIMENTO AMBIENTE, PAESAGGIO E QUALITÀ URBANA**

**SEZIONE TUTELA E VALORIZZAZIONE DEL PAESAGGIO**

Con successiva nota prot. n. 145/2011 del 07.03.2023 questa Sezione ha rappresentato la necessità di acquisire l'autorizzazione/parere di competenza del "Servizio foreste" (cfr LR n. 18/2000) e dell'eventuale parere del Servizio Autorità idraulica della Regione Puglia, al fine di avviare il procedimento di deroga paesaggistica.

- Con nota prot. n.3969 del 14.03.2023 il **Servizio Autorità idraulica** ha evidenziato che:
  *"Questa Sezione, dunque, sta già procedendo con le verifiche di procedibilità della istanza di approvazione del Progetto di Gestione dell'Invaso (ex art. 114 D.Lgs. n. 152/2006) che tratterà secondo la disciplina specifica fissata (anche) dal DM n. 205/2022 oltre che in conformità alla L. n. 241/1990. Il coinvolgimento del Servizio Autorità idraulica nell'ambito del procedimento di approvazione del progetto degli "Interventi di manutenzione straordinaria per l'incremento della sicurezza della diga di Saglioccia in agro di Altamura (Bari)". CUP: D72B18000100006" non sembra necessario poichè non sembrano coinvolte specifiche materie di competenza, in quanto:*
  1. *l'opera di sbarramento esistente rientra tra quelle individuate al co. 1 dell'art. 91 del D.Lgs. n.112/1998, dunque di competenza dello Stato (Ministero delle Infrastrutture e dei Trasporti – Ufficio dighe);*
  2. *in materia di polizia idraulica, trattandosi di corso d'acqua (ed invaso) evidentemente gestito dal Consorzio di Bonifica Terre d'Apulia, il medesimo Ente svolge tali competenze amministrative in forze dell'art. 10, co. 1 della L.R. n. 14/2012;*
  3. *ove fosse necessario, nella fase di cantiere, occupare aree appartenenti al demanio dello Stato – ramo idrico/bonifica (in gestione alle Regioni ex art. 86 D.Lgs. n. 112/1998), trattandosi di aree contermini a corso d'acqua in gestione al ridetto Consorzio di bonifica, lo stesso Ente è pure competente, ex artt. 4, 5, 6 e 10 della L.R. n. 4/2012 alla eventuale gestione delle procedure amministrative di occupazione delle aree demaniali in argomento;*
  4. *l'utenza idrica di piccola derivazione (portata richiesta pari a 63 litri al secondo) a servizio degli schemi irrigui serviti dalla diga potrà essere concessa dalla Città Metropolitana di Bari competente ratione materiae ex art. 25 L.R. n. 17/2000*".

- Con nota prot. n.4145 del 28.03.2023 la **Sezione Coordinamento Servizi Territoriali della Regione Puglia** ha rappresentato che:
  "[…] *L'intervento che si intende realizzare afferisce alla sfera della trasformazione boschiva in quanto necessita di eliminare una compagine boschiva esistente per mettere in sicurezza la diga di Saglioccia, oggi invaso privo di acqua. Per tale tipologia di intervento (trasformazione) il comma 2 stabilisce l'acquisizione "preventiva autorizzazione ai sensi dell'articolo 146 del D. Lgs 42/2004". A supporto di tale norma, la recente legge regionale n. 1 del 21 marzo 2023 (BURP n. 28 del 24/3/2023), all'articolo 21 stabilisce che "l'autorizzazione alla trasformazione del bosco è rilasciata dalla Regione dopo aver espletato, se previste, le procedure di autorizzazione paesaggistica". Nelle more dell'emanazione del Regolamento previsto al comma 10 dell'articolo 21, il regolamento vigente rimane il Regolamento Regionale 12 novembre 2013, n.21, che ribadisce, all'art. 4, che l'autorizzazione alla trasformazione "deve essere coerente con le prescrizioni e le proposte dei piani paesistici di cui all'art. 143 del d.lgs. 42/2004 e con l'autorizzazione*

REGIONE PUGLIA

**DIPARTIMENTO AMBIENTE, PAESAGGIO E QUALITÀ URBANA**

**SEZIONE TUTELA E VALORIZZAZIONE DEL PAESAGGIO**

*paesaggistica di cui agli articoli 146 e 159 del medesimo decreto legislativo". Pertanto, alla luce delle disposizioni su riportate, si comunica che* ***il Consorzio è tenuto a presentare istanza alla trasformazione e compensazione boschiva al Servizio Territoriale di Bari/BAT della Sezione Coordinamento Servizi Territoriali,*** *secondo le indicazioni contenute nel Regolamento Regionale 21/2013,* ***una volta acquisito il parere della Sezione regionale competente in materia paesaggistica***."

Infine con nota prot. n. 5086 del 18.04.2023 il proponente ha trasmesso l'integrazione progettuale finalizzata all'attuazione della compensazione tramite rimboschimento di aree demaniali in concessione all'ente ai sensi della L.R. n.17/2013.

Con successiva nota prot. n. 145/3809 del 09.05.2023 questa Sezione ha provveduto a comunicare l'avvio del procedimento ed il nominativo del tecnico responsabile del procedimento, ai sensi dell'art. 7 della L n. 241/1990, inviando la relazione tecnica illustrativa e la proposta di provvedimento alla competente Soprintendenza.

Con nota prot. n. 5964 del 18.05.2023, acquisita al prot. regionale con n. 145/4253 del 18.05.2023, la Soprintendenza ha rilasciato il proprio parere di competenza, allegato e parte integrante e sostanziale del presente provvedimento, con il quale ha espresso parere favorevole con prescrizioni all'intervento in esame.

**(DESCRIZIONE DEGLI INTERVENTI)**
L'intervento in progetto si pone l'obiettivo di **mettere in sicurezza** e **attivare la Diga** sul torrente Saglioccia attraverso l'avvio della fase degli invasi sperimentali.

La Diga Saglioccia è uno sbarramento ubicato sul torrente omonimo, affluente di destra del fiume Bràdano, in agro di Altamura, Località "*Tempa Bianca*". Lo sbarramento è stato realizzato con una diga in terra, ad andamento rettilineo, del tipo zonato, con nucleo centrale di tenuta (collegato lateralmente a due diaframmi in c.a. di spessore cm 80, inseriti nella parte alta delle spalle) contenuto da due contro nuclei permeabili, protetti sul paramento di monte con una scogliera di massi calcarei dello spessore costante di metri 2,10 e su quello di valle da un manto erboso di spessore 30 cm. La larghezza della diga al coronamento è di metri 7,70. La diga è stata progettata negli anni '70, a seguito di un finanziamento del Ministero dell'Agricoltura e delle Foreste con Decreto n.71203/1977, i cui lavori sono stati avviati nel 1977 con continui ritardi e aggiornamenti progettuali a causa di varianti progettuali e di recessi contrattuali e sospensioni continue dei lavori sino agli anni 2010. Con la delibera CIPE n. 54 del 1/12/2016 "Fondo di sviluppo e coesione 2014 -2020 – piano operativo infrastrutture", il Ministero ha approvato il piano operativo di competenza del Ministero delle Infrastrutture e dei Trasporti ed ha ammesso il finanziamento per le opere di messa in sicurezza della diga del Saglioccia in agro di Altamura per la somma di € 5.000.000,00.

Nell'elaborato "*Relazione paesaggistica ED 10.02*" il proponente descrive più nel dettaglio gli interventi previsti:

REGIONE PUGLIA

DIPARTIMENTO AMBIENTE, PAESAGGIO E QUALITÀ URBANA

SEZIONE TUTELA E VALORIZZAZIONE DEL PAESAGGIO

- **Revamping degli organi di regolazione** (paratoie e valvole) all'interno del pozzo diga e della condotta di derivazione esistente, mai soggetti a manutenzione con conseguente ossidazione e progettati con le normative vigenti dell'epoca;
- **Realizzazione dell'impianto di alimentazione elettrica** delle apparecchiature elettromeccaniche a servizio degli organi di regolazione nel pozzo diga;
- **Realizzazione del nuovo sistema di monitoraggio**;
- **Ripristino e integrazione di tutto l'impianto elettrico, di telecontrollo degli organi di manovra e di illuminazione esterna**;
- **Sostituzione e completamento della condotta di derivazione e realizzazione delle condotte di collegamento ai distretti irrigui**, realizzazione di elementi strutturali a sostegno delle condotte (blocchi di ancoraggio, cassonetto e solette di protezione);
- **Manutenzione straordinaria della casa di guardia** (in particolare la sostituzione degli infissi e delle porte, la realizzazione di un cappotto termico, l'impermeabilizzazione della copertura e il rifacimento degli impianti), **del capannone del pozzo diga e del locale di ricovero del gruppo elettrogeno**;
- **Realizzazione griglie per le opere di presa** (scarico di fondo e condotta di derivazione);
- **Gestione dell'area di interrimento a monte della diga.**

specificando che nel progetto definitivo di I° stralcio funzionale sono stati esclusi gli interventi di realizzazione del nuovo impianto di sollevamento e della relativa strada di servizio che saranno oggetto del II stralcio funzionale.



REGIONE PUGLIA

DIPARTIMENTO AMBIENTE, PAESAGGIO E QUALITÀ URBANA

SEZIONE TUTELA E VALORIZZAZIONE DEL PAESAGGIO

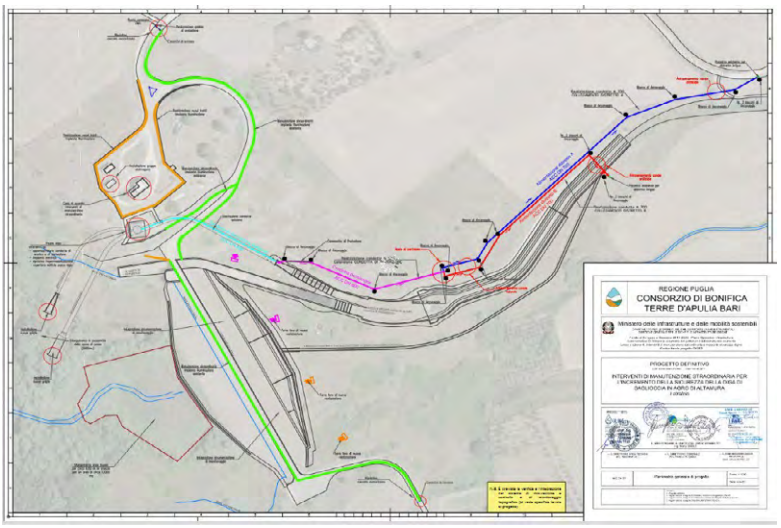


Non essendo mai entrata in funzione l'area dell'invaso presenta un interrimento stimato in circa 30.000 mc, inoltre dalla simulazione effettuata l'area destinata all'invaso risulta essere di circa 260.000 mq (figura seguente). Tale area è interessata, oltre che da interrimento, anche dalla presenza di una fitta vegetazione boschiva che non permette alla diga di entrare in funzione. Oltre alla vegetazione si è formata un'area umida.



REGIONE PUGLIA

DIPARTIMENTO AMBIENTE, PAESAGGIO E QUALITÀ URBANA

SEZIONE TUTELA E VALORIZZAZIONE DEL PAESAGGIO



Figura 7 - Vista della Diga, a destra l'area destinata all'invaso



Figura 8 - Vista dell'area destinata all'invaso

Il progetto prevede lo **sfangamento dell'area dell'invaso**, esteso ad una superficie di circa 12000 mq, per una altezza stimata di circa 50 cm, al fine di eliminare quel materiale accumulatosi negli anni, a causa del mancato funzionamento della diga e che potrebbe creare danni al corretto funzionamento della stessa con la **messa in esercizio della stessa.**

La Relazione specifica che: *"gli interventi in progetto hanno come finalità principale la messa in esercizio della Diga del Saglioccia.* ***Per fare questo occorre procedere con la realizzazione dell'invaso in modo da avere la risorsa idrica necessaria per il corretto funzionamento della Diga e degli impianti irrigui a valle*** *[…]. L'analisi sui livelli di invaso previsti ha prodotto una mappatura dell'area – figura seguente – con indicazione del livello massimo dell'invaso, il quale è pari a 384.5 m slm.* ***Dal confronto con le mappe del PPTR si evince che l'area di massimo invaso prevista interferisce con il Bene Paesaggistico "Boschi",*** *come riportato nell'immagine seguente*" […] *"Oltre al citato Bene Paesaggistico, sono interessate dall'invaso anche Ulteriori Contesti Paesaggistici quali: "Aree Umide" e "Prati e pascoli naturali". Stesso ragionamento deve farsi per i vincoli "Formazioni arbustive in evoluzione naturale" apposti sul canale artificiale posto a servizio degli scarichi di fondo, intermedio e di superficie, vincoli che sono in contrasto con la funzionalità della Diga e con la sicurezza di gestione dell'invaso, in quanto il canale posto a valle deve sempre essere mantenuto pulito e libero dalla vegetazione infestante".*

Allo stato attuale le principali caratteristiche geometriche e dimensionali delle opere esistenti sono:

- Quota di massimo invaso: 384,50 m s.l.m.

REGIONE PUGLIA

DIPARTIMENTO AMBIENTE, PAESAGGIO E QUALITÀ URBANA

SEZIONE TUTELA E VALORIZZAZIONE DEL PAESAGGIO

- Quota massima di regolazione: 383,30 m s.l.m.
- Superficie dello specchio liquido:
  - alla quota di massimo invaso: 0,42 $km^2$
  - alla quota massima di regolazione: 0,31 $km^2$
  - alla quota minima di regolazione: 0,10 $km^2$
- Volume totale di invaso (ai sensi del D.M. 24.3.82): 2,21x106 $m^3$
- Volume di invaso (ai sensi della L. 584/1994): 1,80x106 $m^3$
- Volume utile di regolazione: 1,50x106 $m^3$
- Volume di laminazione: 0,41x106 $m^3$
- Superficie del bacino imbrifero direttamente sotteso: 14 $km^2$
- Portata di massima piena di progetto: 129 $m^3/s$
- Quota dell'alveo alla sezione di sbarramento: 368,50 m s.l.m

In merito alla **compensazione boschiva** il proponente riporta le seguenti informazioni geometriche:

- superficie Bosco: 86,7 ha;
- superficie lago: 25,9 ha;
- superficie taglio: 14,5 ha.

Saranno previsti 36,25 ha di rimboschimento a fronte dei 14,5 ha di bosco esistente da eliminare con un rapporto compensativo pari a 1:2,5.

Sono state individuate tutte le aree di proprietà del Consorzio o in concessione ai sensi della L.R. n. 17/2013, libere dalla presenza del bosco ed esterne all'invaso, all'interno del bacino idrografico sotteso dalla diga Saglioccia sulle quali prevedere l'intervento di rimboschimento. Essendo risultata insufficiente l'estensione di tali aree interne al bacino, ne sono state ricercate altre, nella disponibilità consortile, in bacini vicini e affini.

Per le aree interne al bacino sono state individuate aree compensative per circa **22,9 ha,** in posizione nord-ovest rispetto alla diga Saglioccia, in adiacenza al bosco esistente e attualmente di tipo incolto. Dette aree sono demaniali in concessione al Consorzio ai sensi della L.R. 17/2013. Sulle stesse sono impressi i vincoli del PPTR quali gli ulteriori contesti paesaggistici UCP ***"prati e pascoli naturali"*** e ***"aree di rispetto dei boschi"***.

REGIONE PUGLIA

DIPARTIMENTO AMBIENTE, PAESAGGIO E QUALITÀ URBANA

SEZIONE TUTELA E VALORIZZAZIONE DEL PAESAGGIO

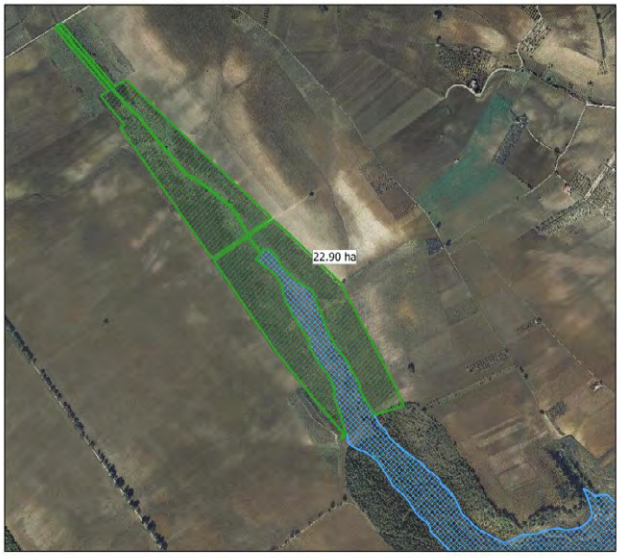


*Figura 3 – Superficie interna al bacino idrografico sotteso dalla diga Sagliocca disponibile per il rimboschimento (in verde)*

Le altre aree, demaniali in concessione al Consorzio ai sensi della L.R. 17/2013, esterne al bacino, pari a **13,36 ha** sono ubicate in posizione perimetrale al lago Locone e sono gravate dai seguenti vincoli del PPTR:

- ***UCP Versanti;***
- ***BP Territori contermini ai laghi;***
- ***UCP Vincolo idrogeologico;***
- ***BP Parchi e riserve;***
- ***UCP Aree di rispetto dei parchi;***
- ***BP Boschi;***
- ***UCP Aree di rispetto dei boschi.***

REGIONE PUGLIA

DIPARTIMENTO AMBIENTE, PAESAGGIO E QUALITÀ URBANA

SEZIONE TUTELA E VALORIZZAZIONE DEL PAESAGGIO

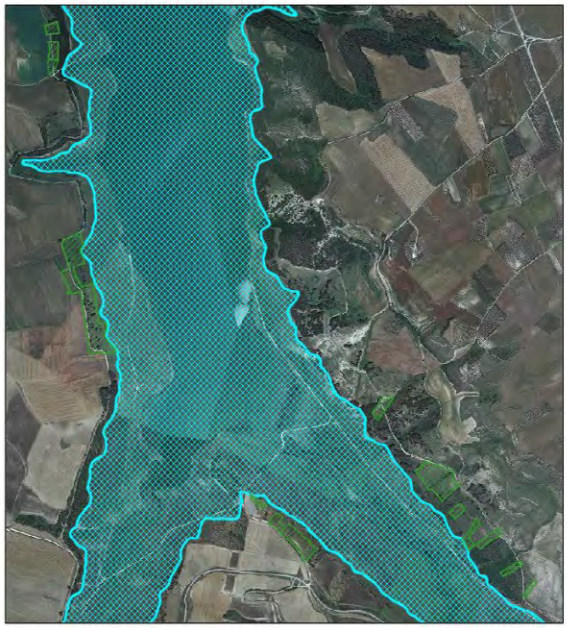

*Figura 6 – Superficie esterna al bacino idrografico sotteso dalla diga Sagliaccia disponibile per il rimboschimento (in verde)*

**(TUTELE DEFINITE DAL PIANO PAESAGGISTICO TERRITORIALE – PPTR)**

Dalla consultazione del PPTR si rileva che gli interventi previsti in progetto interessano le seguenti componenti di paesaggio:

**STRUTTURA IDRO-GEO-MORFOLOGICA**

***Componenti idrologiche***

*Bene Paesaggistico*

- ***"Fiumi, torrenti e corsi d'acqua iscritti negli elenchi delle acque pubbliche***", soggetto agli indirizzi di cui all'art.43, alle direttive di cui all'art. 44, nonché alle prescrizioni di cui all'art.46 delle NTA del PPTR.

A riguardo il proponente riporta che "*le norme all'articolo 46, comma 3, lettera b4 reputa ammissibili gli interventi che consistono nella "realizzazione di opere infrastrutturali a rete interrate pubbliche e/o di interesse pubblico, a condizione che siano di dimostrata assoluta necessità e non siano localizzabili altrove." Il progetto è di pubblica importanza e non è delocalizzabile considerata la costruzione della Diga negli anni '70 del secolo scorso. Quindi la tipologia di intervento si può considerare ammissibile*".

REGIONE PUGLIA

DIPARTIMENTO AMBIENTE, PAESAGGIO E QUALITÀ URBANA

SEZIONE TUTELA E VALORIZZAZIONE DEL PAESAGGIO

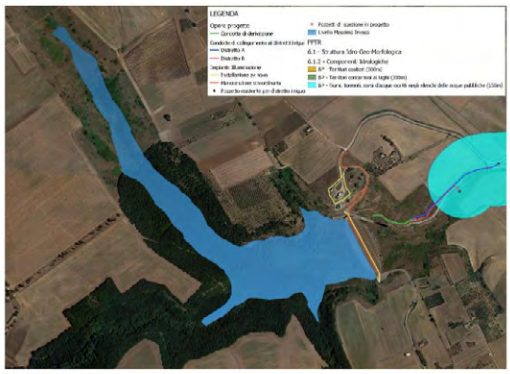

Figura 9 - BP - Componenti Idrologiche

***Componenti geomorfologiche***

*Ulteriore contesto paesaggistico*

- ***"Versanti"***, soggetto agli indirizzi di cui all'art.51, alle direttive di cui all'art. 52 e alle misure di salvaguardia e utilizzazione di cui all'art. 53 delle NTA del PPTR (in giallo).

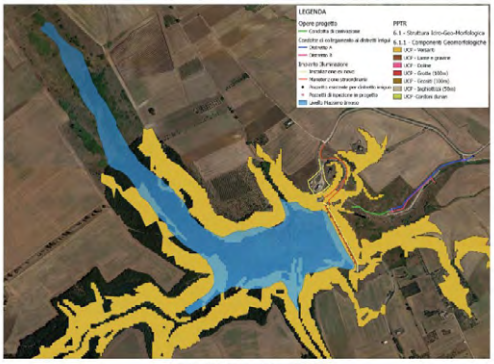

Figura 13 - UCP - Componenti Geomorfologiche

Il progetto **contrasta** con quanto previsto dall'art. 53 comma 2, lett. a1) e a2) delle Norme Tecniche di Attuazione del PPTR per il quale sono considerati non ammissibili gli interventi che comportano:

- *alterazioni degli equilibri idrogeologici o dell'assetto morfologico generale del versante;*
- *ogni trasformazione di aree boschive ad altri usi, con esclusione degli interventi colturali eseguiti secondo criteri di silvicoltura naturalistica atti ad assicurare la*

REGIONE PUGLIA

DIPARTIMENTO AMBIENTE, PAESAGGIO E QUALITÀ URBANA

SEZIONE TUTELA E VALORIZZAZIONE DEL PAESAGGIO

*conservazione e integrazione dei complessi vegetazionali naturali esistenti e delle cure previste dalle prescrizioni di polizia forestale.*

A riguardo il proponente riporta che*: "La gestione dell'area dell'invaso e gli interventi di taglio dell'area boschiva e di sbancamento rientrano negli interventi non ammissibili. Oltre a questo, occorre considerare che la messa in esercizio della diga altera l'assetto paesaggistico e compromette gli elementi storico-culturali. Tuttavia, occorre considerare che l'opera e l'infrastruttura risalgono al 1970, antecedenti all'entrata in vigore dei Piani Paesaggistici Regionali e non è de localizzabile*".

Si rimanda al paragrafo successivo per la verifica della coerenza dell'intervento con gli obiettivi di qualità e la normativa d'uso di cui all'art. 37, atteso che, in ragione di quanto previsto dall'art. 53 sono inammissibili tutti gli interventi in contrasto con gli obiettivi di qualità e con la normativa d'uso.

*Ulteriore contesto paesaggistico*

- ***"Aree soggette a vincolo idrogeologico"***, soggetto agli indirizzi di cui all'art.43 ed alle direttive di cui all'art. 44 (in marrone).

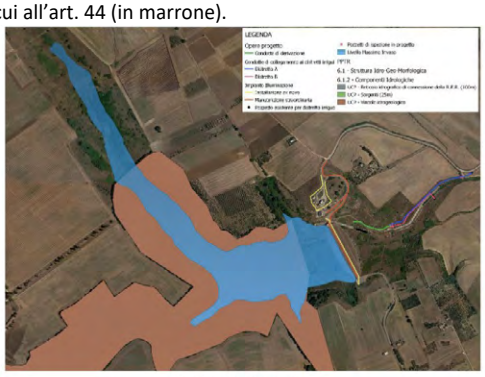

Figura 14 - UCP - Componenti idrologiche

A riguardo il proponente riporta che: "*come definito dall'art. 43, comma 5 delle NTA: "nelle aree sottoposte a vincolo idrogeologico come definite all'art. 42, punto 4), fatte salve le specifiche disposizioni previste dalle norme di settore, tutti gli interventi di trasformazione, compresi quelli finalizzati ad incrementare la sicurezza idrogeologica e quelli non soggetti ad autorizzazione paesaggistica ai sensi del Codice, devono essere realizzati nel rispetto dell'assetto paesaggistico, non compromettendo gli elementi storico-culturali e di naturalità esistenti, garantendo la permeabilità dei suoli". Con la messa in esercizio della diga verrà alterato l'assetto paesaggistico e saranno compromessi gli elementi storico-culturali. Non vengono altresì alterati in maniera significativa gli elementi di naturalità esistenti e viene garantita la permeabilità dei suoli non essendo previste opere di impermeabilizzazione."*

**STRUTTURA ECOSISTEMICA-AMBIENTALE**

REGIONE PUGLIA

DIPARTIMENTO AMBIENTE, PAESAGGIO E QUALITÀ URBANA

SEZIONE TUTELA E VALORIZZAZIONE DEL PAESAGGIO

***Componenti botanico-vegetazionali***

*Bene Paesaggistico*

- ***"Boschi"***, soggetto agli indirizzi di cui all'art.60, alle direttive di cui all'art. 61, nonché alle prescrizioni di cui all'art.62 delle NTA del PPTR (in verde).

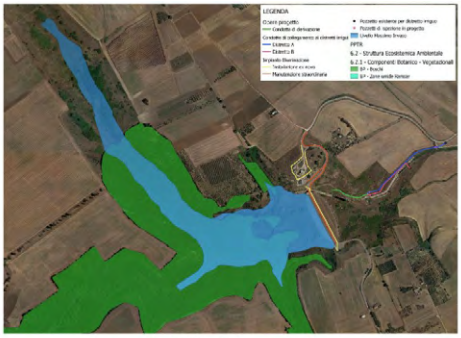

Figura 20 - BP - Componenti Botanico-Vegetazionali

Il progetto **contrasta** con quanto previsto dall'art. 62 delle NTA del PPTR. Infatti l'art. 62, comma 2, lett. a1 reputa non ammissibile gli interventi che comportano:

- *trasformazione e rimozione della vegetazione arborea od arbustiva*.

A riguardo il proponente riporta che*: "Gli interventi che interferiscono con il vincolo riguardano il taglio e lo sbancamento nell'area boschiva. Risultano essere, seppur in contrasto, interventi necessari e non delocalizzabili in quanto funzionali all'avvio dell'esercizio dell'infrastruttura. Inoltre, preme sottolineare, che la realizzazione della Diga è stata effettuata negli anni '70 del secolo scorso, in epoca antecedente alla realizzazione del Piano Paesaggistico Territoriale Regionale (Febbraio 2015) e al predecessore Piano Urbanistico Territoriale Tematico "Paesaggio" - PUTT/p".*

Si rimanda al paragrafo successivo per la verifica della coerenza dell'intervento con gli obiettivi di qualità e la normativa d'uso di cui all'art. 37, atteso che, in ragione di quanto previsto dall'art. 62 sono inammissibili tutti gli interventi in contrasto con gli obiettivi di qualità e con la normativa d'uso.

Ulteriore contesto paesaggistico

- ***"Aree di rispetto dei boschi"***, soggetto agli indirizzi di cui all'art.60, alle direttive di cui all'art. 61 e alle misure di salvaguardia e utilizzazione di cui all'art. 63 delle NTA del PPTR.

Il progetto **contrasta** con quanto previsto dall'art. 63 comma 2, lett. a1) delle NTA del PPTR che reputa non ammissibile gli interventi che comportano:

- *trasformazione e rimozione della vegetazione arborea od arbustiva*.

REGIONE PUGLIA

DIPARTIMENTO AMBIENTE, PAESAGGIO E QUALITÀ URBANA

SEZIONE TUTELA E VALORIZZAZIONE DEL PAESAGGIO

Si rimanda al paragrafo successivo per la verifica della coerenza dell'intervento con gli obiettivi di qualità e la normativa d'uso di cui all'art. 37, atteso che, in ragione di quanto previsto dall'art. 63 sono inammissibili tutti gli interventi in contrasto con gli obiettivi di qualità e con la normativa d'uso.

*Ulteriore contesto paesaggistico*

- ***"Aree umide"***, soggetto agli indirizzi di cui all'art.60, alle direttive di cui all'art. 61 e alle misure di salvaguardia e utilizzazione di cui all'art. 65 delle NTA del PPTR.

Il progetto **contrasta** con quanto previsto dall'art. 65 delle NTA del PPTR che al comma 2, lett. a1) e lett. a5) reputa non ammissibile gli interventi che comportano:

- *modificazione dello stato dei luoghi;*
- *variazione improvvisa e consistente del livello dell'acqua.*

Si rimanda al paragrafo successivo per la verifica della coerenza dell'intervento con gli obiettivi di qualità e la normativa d'uso di cui all'art. 37, atteso che, in ragione di quanto previsto dall'art. 65 sono inammissibili tutti gli interventi in contrasto con gli obiettivi di qualità e con la normativa d'uso.

*Ulteriore contesto paesaggistico*

- ***"Prati e pascoli naturali"***, soggetto agli indirizzi di cui all'art.60, alle direttive di cui all'art. 61 e alle misure di salvaguardia e utilizzazione di cui all'art. 66 delle NTA del PPTR.

Il progetto **contrasta** con quanto previsto dall'art. 66 delle NTA del PPTR che al comma 2, lett. a1 reputa non ammissibile gli interventi che comportano:

- *rimozione della vegetazione erbacea, arborea od arbustiva naturale*.

Si rimanda al paragrafo successivo per la verifica della coerenza dell'intervento con gli obiettivi di qualità e la normativa d'uso di cui all'art. 37, atteso che, in ragione di quanto previsto dall'art. 66 sono inammissibili tutti gli interventi in contrasto con gli obiettivi di qualità e con la normativa d'uso.

*Ulteriore contesto paesaggistico*

- ***"Formazioni arbustive in evoluzione naturale"*** , soggetto agli indirizzi di cui all'art.60, alle direttive di cui all'art. 61 e alle misure di salvaguardia e utilizzazione di cui all'art. 66 delle NTA del PPTR.

Il progetto **contrasta** con quanto previsto dall'art. 66 delle NTA del PPTR che al comma 2, lett. a1 reputa non ammissibile gli interventi che comportano:

- *rimozione della vegetazione erbacea, arborea od arbustiva naturale*.

Si rimanda al paragrafo successivo per la verifica della coerenza dell'intervento con gli obiettivi di qualità e la normativa d'uso di cui all'art. 37, atteso che, in ragione di quanto previsto dall'art. 66 sono inammissibili tutti gli interventi in contrasto con gli obiettivi di qualità e con la normativa d'uso.

In merito ai vincoli sopraindicati il proponente riporta che: "*Gli interventi che interferiscono con il vincolo riguardano il taglio e lo sbancamento nell'area boschiva. Risultano essere, seppur in*

REGIONE PUGLIA

DIPARTIMENTO AMBIENTE, PAESAGGIO E QUALITÀ URBANA

SEZIONE TUTELA E VALORIZZAZIONE DEL PAESAGGIO

*contrasto, interventi necessari e non delocalizzabili in quanto funzionali all'avvio dell'esercizio dell'infrastruttura Ai sensi dell'art. 65 comma 2, lett. a) per le Aree Umide si considerano non ammissibili gli interventi che comportano "modificazione dello stato dei luoghi" e "variazione improvvisa e consistente del livello dell'acqua" (lett. a5). Seppur l'intervento comporta una modifica dello stato di luoghi, nella fase di messa in esercizio della diga verrebbe ripristinato lo stato dei luoghi con il riempimento a regime dell'invaso. Ai sensi dell'art. 66 comma 2, lett. a1) per i "Prati e pascoli naturali" e per le "Formazioni arbustive in evoluzione naturale" si considerano non ammissibili interventi che comportano: "rimozione della vegetazione erbacea, arborea od arbustiva naturale, fatte salve le attività agro-silvo-pastorali e la rimozione di specie alloctone invasive". Le aree in corrispondenza del vincolo non prevedono interventi in progetto di rimozione di vegetazione, tuttavia con la messa in esercizio della diga, il canale di scarico di valle andrà incontro a interventi di manutenzione per garantire il regolare deflusso delle acque verso valle*".

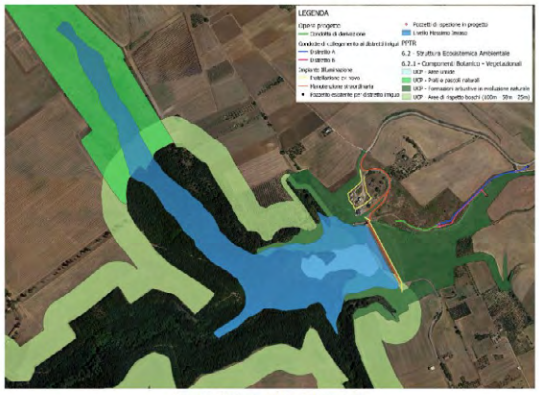


*Figura 15 - UCP - Componenti Botanico-Vegetazionali*

**STRUTTURA ANTROPICA E STORICO-CULTURALE**

***Componenti culturali e insediative***

*Ulteriore contesto paesaggistico*

- ***"Area di rispetto delle componenti culturali e insediative"***, soggetto agli indirizzi di cui all'art. 77, alle direttive di cui all'art. 78 e alle misure di salvaguardia e utilizzazione di cui all'art. 82 delle NTA del PPTR.

A riguardo il proponente riporta che "*ai sensi dell'art. 82, comma 3, lett. b1) delle Norme Tecniche di Attuazione del PPTR sono definiti gli interventi ammissibili ovvero che prevedono: "ristrutturazione di manufatti edilizi ed attrezzature legittimamente esistenti, con esclusione della demolizione e ricostruzione per i soli manufatti di riconosciuto valore culturale e/o identitario, che mantengano, recuperino o ripristinino le caratteristiche costruttive, le tipologie, i materiali, i colori tradizionali del luogo evitando l'inserimento di elementi dissonanti". Gli interventi che ricadono nel vincolo riguardano la manutenzione*

REGIONE PUGLIA

DIPARTIMENTO AMBIENTE, PAESAGGIO E QUALITÀ URBANA

SEZIONE TUTELA E VALORIZZAZIONE DEL PAESAGGIO

*straordinaria di attrezzature già esistenti, per cui si possono ricondurre ad interventi ammissibili*".

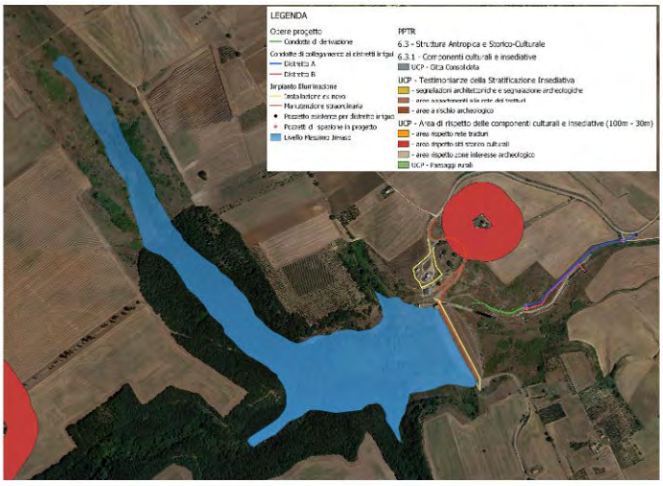


*Figura 17 - UCP - Componenti culturali e insediative*

Per quanto attiene alle interpretazioni identitarie e statutarie del paesaggio regionale espresse nell'Atlante del Patrimonio Ambientale, Territoriale e Paesaggistico del PPTR (elaborati serie 3.3) si rappresenta che l'area d'intervento ricade nell'Ambito Territoriale dell'"***Alta Murgia***" e nella figura *"**La fossa bradanica**"*.

***(CONFORMITÀ CON LE TUTELE DEL PIANO PAESAGGISTICO TERRITORIALE)***

Entrando nel merito della valutazione della compatibilità paesaggistica dell'intervento si rappresenta che l'area interessata dalle previste operazioni in oggetto è parte integrante del paesaggio dell'Alta Murgia che è costituito, dal punto di vista geologico, da un'ossatura calcareo dolomitica radicata, spessa alcune migliaia di metri, coperta a luoghi da sedimenti relativamente recenti di natura calcarenitica, sabbiosa o detritico-alluvionale. La peculiarità dei paesaggi carsici è determinata dalla presenza e reciproche articolazioni, del tutto priva di regolarità, di forme morfologiche aspre ed evidenti dovute al carsismo, tra cui sono da considerare le valli delle incisioni fluvio-carsiche (le lame e le gravine), le doline, gli inghiottitoi e gli ipogei. La **figura paesaggistica** (unità minima di paesaggio) in cui ricadono i terreni oggetto d'intervento, così come descritta nella Scheda di Ambito n. 5.6 del PPTR, è caratterizzata da un paesaggio rurale fortemente omogeneo e caratterizzato da dolci declivi ricoperti da colture prevalentemente seminative, solcate da un fitto sistema idrografico che possiede una grande uniformità spaziale. La figura è caratterizzata da un territorio lievemente ondulato, solcato dal Bradano e dai suoi affluenti; è un paesaggio fortemente

omogeneo di dolci colline con suoli alluvionali profondi e argillosi, cui si aggiungono altre formazioni rocciose di origine plio-pleistocenica (circa un milione di anni fa) di natura calcareo-arenacea (tufi).

Tra le **dinamiche di trasformazione e criticità** il PPTR ha riconosciuto come elementi detrattori del paesaggio le diverse tipologie di occupazione antropica delle forme carsiche e di quelle legate all'idrografia superficiale che contribuiscono a frammentare la naturale continuità morfologica delle forme. Con riferimento **all'area d'intervento** il progetto ricade tra i Comuni di Altamura (Sud-ovest) e Gravina in Puglia (Sud-est).

**(PRESUPPOSTI PER LA DEROGA AI SENSI DELL'ART. 95 DELLE NTA DEL PPTR)**
Tutto ciò premesso, considerata la presenza del BP ***"Boschi"*** e degli UCP ***"Versanti"***, ***"Aree di rispetto dei boschi"***, ***"Aree umide"***, ***"Prati e Pascoli naturali"*** e ***"Formazioni arbustive in evoluzione naturale"***, e così come già precedentemente evidenziato al paragrafo (TUTELE DEFINITE DAL PIANO PAESAGGISTICO TERRITORIALE - PPTR), il progetto non può ritenersi ammissibile ai sensi degli artt. nn. 62,53,63,65 e 66 delle NTA del PPTR.

Gli interventi previsti sono consentiti solo nel caso in cui sussistano i **presupposti per la deroga di cui all'art. 95 delle NTA del PPTR** il quale dispone che:

> *"Le opere pubbliche o di pubblica utilità possono essere realizzate in deroga alle prescrizioni previste dal Titolo VI delle presenti norme per i beni paesaggistici e gli ulteriori contesti, purché in sede di autorizzazione paesaggistica o in sede di accertamento di compatibilità paesaggistica si verifichi che dette opere siano comunque compatibili con gli obiettivi di qualità di cui all'art. 37 e non abbiano alternative localizzative e/o progettuali."*

In merito ad uno dei presupposti per attivare la procedura di deroga il proponente circa l'assenza di **alternative localizzative e progettuali,** nella "*Relazione paesaggistica*", così giustifica:
"*In merito all'analisi delle alternative localizzative e/o progettuali si ribadisce che i lavori di realizzazione della diga e delle opere annesse sono stati avviati nel 1977 e sono stati interessati da continui ritardi e aggiornamenti progettuali a causa di varianti progettuali, di recessi contrattuali e sospensioni continue dei lavori sino agli anni 2010. In merito alle alternative progettuali, il progetto ha previsto le soluzioni minime, funzionali alla messa in sicurezza della diga che non prevedono rilevanti opere fuori terra e prevedono altresì il ripristino dello stato dei luoghi ad eccezione dell'area che sarà interessata dall'invaso*".
**Si ritiene pertanto di poter condividere l'assenza di alternative localizzative e/o progettuali.**

Per quanto attiene alla compatibilità dell'intervento con gli obiettivi di qualità paesaggistica è necessario fare riferimento alla Scheda dell'Ambito paesaggistico n. 5.6 **"Alta Murgia"**.

REGIONE PUGLIA

**DIPARTIMENTO AMBIENTE, PAESAGGIO E QUALITÀ URBANA**

**SEZIONE TUTELA E VALORIZZAZIONE DEL PAESAGGIO**

Il proponente effettua nell'elaborato *"Relazione paesaggistica"* un'analisi della compatibilità dell'intervento rispetto agli obiettivi di qualità degli ambiti paesaggistici interessati, ossia:

- Con riferimento alla **Struttura e componenti Idro-geo-morfologiche** dell'ambito 5.6 dell' ***"Alta Murgia"*** il proponente rappresenta che:

  "*il progetto si pone come obiettivo la messa in esercizio della Diga del Saglioccia, valorizzando l'utilizzo della risorsa idrica. L'intervento non si pone in contrasto agli indirizzi e direttive la gestione dell'area dell'invaso garantisce l'accumulo di acqua nell'invaso, questo permette di utilizzare la Diga per lo scopo per cui è stata progettata. L'intervento non si pone in contrasto agli indirizzi e direttive. Gli interventi in progetto non determinano un aumento dell'impermeabilizzazione del terreno pertanto non compromettono la permeabilità dei suoli atti all'infiltrazione delle acque meteoriche ai fini della ricarica della falda carsica profonda; in fase di esercizio, le opere determinano l'artificializzazione del corso d'acqua, da intendersi come incremento dell'area di invaso e sbarramento del deflusso. Tale condizione è stata altresì valutata e prevista in fase di progettazione e realizzazione dello sbarramento già a partire dagli anni '70 del secolo scorso. Pertanto, si ritiene che le opere oggetto del presente intervento non determinano una ulteriore artificializzazione del sistema idraulico. Per quanto sopra, si ritiene che l'intervento sia compatibile con l'obiettivo e non in contrasto con la normativa d'uso*".

- Con riferimento alla **Struttura e componenti Ecosistemiche e Ambientali** dell'ambito 5.6 dell' **"Alta Murgia"** il proponente rappresenta che:

  - *il progetto prevede la messa in esercizio della Diga. La sistemazione dell'area di invaso garantisce la valorizzazione dei corsi d'acqua, come descritto negli obiettivi. Inoltre il ripristino della funzionalità dell'invaso evita l'occupazione da strutture antropiche o attività improprie, come definito nelle direttive.*

  - *gli interventi in progetto non alterano sensibilmente la funzionalità della rete ecologica e favoriscono lo sviluppo di nuovi habitat; impediscono l'occupazione delle aree da strutture antropiche ed attività improprie; evitano ulteriori artificializzazioni delle aree di pertinenza delle lame con sistemazioni idrauliche dal forte impatto sulle dinamiche naturali. In riferimento alla presenza del sedime del bosco che interferisce con lo specchio d'acqua, sicuramente in fase di esercizio non sarà consentita la gestione del bosco basata sulla silvicoltura naturalistica; gli interventi in progetto inoltre possono favorire misure per l'integrazione multifunzionale dell'attività agricola (agriturismo, artigianato) con l'escursionismo naturalistico e il turismo d'arte per via del potenziamento del sistema irriguo delle aree a valle e consentono la limitazione dei fenomeni di abbandono. Per quanto sopra, si ritiene che l'intervento sia compatibile con l'obiettivo e non in contrasto con la normativa d'uso".*

REGIONE PUGLIA

**DIPARTIMENTO AMBIENTE, PAESAGGIO E QUALITÀ URBANA**

**SEZIONE TUTELA E VALORIZZAZIONE DEL PAESAGGIO**

- Con riferimento alla **Struttura e componenti antropiche e storico-culturali** dell'ambito 5.6 dell'***"Alta Murgia"*** il proponente rappresenta che:
  - *"per via della collocazione extraurbana degli interventi previsti in progetto, non si ritiene che gli stessi siano in contrasto con gli obiettivi previsti per i paesaggi urbani."*
  - *le trasformazioni territoriali introdotte dagli interventi previsti in progetto, da intendersi quali nuove infrastrutture del territorio, non alterano o compromettono le componenti e le relazioni funzionali, storiche, visive, culturali, simboliche ed ecologiche che caratterizzano la struttura delle figure territoriali; non alterano il profilo degli orizzonti persistenti o interferiscono con i quadri delle visuali panoramiche. Per quanto sopra, si ritiene che l'intervento sia compatibile con l'obiettivo e non in contrasto con la normativa d'uso".*

Infine rappresenta ulteriormente che:

- *"gli interventi che comportano una modifica del paesaggio risultano di primaria importanza per il ripristino della funzionalità della diga e fondamentali per un corretto utilizzo e manutenzione della stessa;*
- *il progetto si pone come obiettivo la messa in esercizio della Diga del Saglioccia, valorizzando l'utilizzo della risorsa idrica;*
- *gli interventi in progetto non determinano un aumento dell'impermeabilizzazione del terreno, pertanto, non compromettono la permeabilità dei suoli atti all'infiltrazione delle acque meteoriche ai fini della ricarica della falda carsica profonda;*
- *in fase di esercizio, le opere determinano l'artificializzazione del corso d'acqua, da intendersi come incremento dell'area di invaso e sbarramento del deflusso. Tale condizione prevista in fase di progettazione e realizzazione dello sbarramento già a partire dagli anni '70 del secolo scorso. Pertanto, si ritiene che le opere oggetto del presente intervento non determinino una ulteriore artificializzazione del sistema idraulico;*
- *gli interventi in progetto non alterano sensibilmente la funzionalità della rete ecologica e favoriscono lo sviluppo di nuovi habitat;*
- *impediscono l'occupazione delle aree da strutture antropiche ed attività improprie;*
- *evitano ulteriori artificializzazioni delle aree di pertinenza delle lame con sistemazioni idrauliche dal forte impatto sulle dinamiche naturali;*
- *gli interventi in progetto inoltre possono favorire misure per l'integrazione multifunzionale dell'attività agricola (agriturismo, artigianato) con l'escursionismo naturalistico e il turismo d'arte per via del potenziamento del sistema irriguo delle aree a valle e consentono la limitazione dei fenomeni di abbandono*
- *per via della collocazione extraurbana degli interventi previsti in progetto, non si ritiene che gli stessi siano in contrasto con gli obiettivi previsti per i paesaggi urbani;*
- *le trasformazioni territoriali introdotte dagli interventi previsti in progetto, da intendersi quali nuove infrastrutture del territorio, non alterano o compromettono le componenti e le relazioni funzionali, storiche, visive, culturali, simboliche ed ecologiche*

REGIONE PUGLIA

DIPARTIMENTO AMBIENTE, PAESAGGIO E QUALITÀ URBANA

SEZIONE TUTELA E VALORIZZAZIONE DEL PAESAGGIO

*che caratterizzano la struttura delle figure territoriali; non alterano il profilo degli orizzonti persistenti o interferiscono con i quadri delle visuali panoramiche.*

**Alla luce delle caratteristiche progettuali e procedurali caratterizzanti l'intervento, si ritiene che lo stesso, in virtù delle compensazioni previste, possa risultare compatibile con gli Obiettivi di Qualità di cui all'art.37 delle NTA del PPTR.**

**(CONCLUSIONI E PRESCRIZIONI)**
Tutto ciò premesso, in accordo con il parere espresso dalla Soprintendenza con nota prot. n. 5964 del 18.05.2023, questa Sezione ritiene che sussistano i presupposti di fatto e di diritto per il rilascio del provvedimento di **Autorizzazione Paesaggistica ex art. 146 D.Lgs. 42/2004 e art. 90 NTA del PPTR, in deroga ex art. 95** per i "*lavori per interventi di manutenzione straordinaria per l'incremento della sicurezza della DIGA di SAGLIOCCIA",* in quanto lo stesso, pur parzialmente in contrasto con le prescrizioni e le misure di salvaguardia ed utilizzazione di cui agli artt. nn. 62, 53, 63, 65 e 66 delle NTA del PPTR, risulta ammissibile ai sensi dell'art. 95, co. 1, con le seguenti prescrizioni:

Prescrizioni di cui alla nota prot. n. 145/3809 del 09.05.2023 della Sezione Tutela e Valorizzazione del Paesaggio, condivise dalla competente Soprintendenza:

1. per le **obbligatorie** compensazioni boschive pari a 2,5 volte la superficie rimossa, l'individuazione delle aree, le modalità e le tempistiche di esecuzione dovranno essere autorizzate dalla competente Sezione regionale **Coordinamento Servizi Territoriali**, ai sensi del R.R. n. 21/2013;
2. a seguito dei lavori tutte le aree a vario titolo modificate nella consistenza e nella destinazione saranno oggetto di riperimetrazione ai fini dell'imposizione dei nuovi vincoli, la cui procedura previa presentazione di istanze ai sensi dell'art. 104 delle NTA del PPTR, è in capo al proponente;
3. siano impiantate nelle aree soggette a compensazione le stesse tipologie arboree già presenti nell'area boscata.

Prescrizioni di cui alla nota prot. n. 5964 del 18.05.2023 della Soprintendenza Archeologia, belle arti e paesaggio per la città metropolitana di Bari:

4. le nuove strade siano realizzate senza aumento delle superfici impermeabili, garantendo il passaggio di piccoli animali;
5. siano rispettate tutte le norme in materia di salvaguardia dell'avifauna, anche prevedendo la posa in opera di nidi artificali compensativi;
6. siano utilizzate esclusivamente specie vegetali autoctone.

**Si rappresenta, infine, che il provvedimento di deroga attiene esclusivamente agli aspetti di natura paesaggistica, con riferimento alla compatibilità delle opere con il vigente PPTR. Sono fatte salve tutte le ulteriori autorizzazioni e/o assensi, qualora necessari, rivenienti dalle vigenti disposizioni normative in materia sanitaria e/o di tutela ambientale.**

REGIONE PUGLIA

**DIPARTIMENTO AMBIENTE, PAESAGGIO E QUALITÀ URBANA**

**SEZIONE TUTELA E VALORIZZAZIONE DEL PAESAGGIO**

Il funzionario
**Ing. Marina Mazzeo**
MARINA MAZZEO 22.05.2023 14:07:40 UTC

Il Dirigente
**Arch. Vincenzo Lasorella**
Vincenzo Lasorella 22.05.2023 15:12:47 GMT+01:00

*Ministero della cultura*
Soprintendenza Archeologia, belle arti e paesaggio
per la città metropolitana di Bari

*Risposta al foglio n.* 3809 *del* 09.05.2023
*N/ prot. n.* 5535 *del* 09.05.2023

MIC|MIC_SABAP-BA|18/05/2023|0005964-P

*A*
Dipartimento Ambiente, Paesaggio e Qualità Urbana
Sezione Tutela e Valorizzazione del Paesaggio
Servizio Osservatorio e Pianificazione Paesaggistica
sezione.paesaggio@pec.rupar.puglia.it

*E.p.c.*
alla Regione Puglia
Ufficio Attuazione Pianificazione Paesaggistica
sezione.paesaggio@pec.rupar.puglia.it

Alla Commissione Regionale per il Patrimonio Culturale
c/o Segretariato Regionale del MiC della Puglia
sr-pug@pec.cultura.gov.it

**Oggetto:** **Altamura e Gravina in Puglia (BA)** – Lavori per interventi di manutenzione straordinaria per lincremento della sicurezza della DIGA di SAGLIOCCIA in agro di Altamura (BA) - Fondo sviluppo e coesione 2014-2020. Piano Operativo Infrastrutture - Asse tematico D - Linea di azione: Interventi di manutenzione straordinaria per incremento della sicurezza della diga di Altamura- Importo di progetto 5.000.000,00 - CUP D38H18000070006. Autorizzazione paesaggistica in deroga ai sensi dell'art. 95 del PPTR.
Richiedente: Consorzio di Bonifica Terre d'Apulia.
**Richiesta di parere ai sensi dell'art. 146 del D. L.vo 42/2004.**
**Parere favorevole.**

In riferimento alla questione in oggetto, questa Soprintendenza comunica quanto segue.

Nella proposta di provvedimento di cui alla nota in epigrafe, a firma del Dirigente di codesto Dipartimento, si propone il rilascio dell'autorizzazione in deroga, in quanto, come riportato dalla Relazione paesaggistica presentata, non vi sono alternative localizzative e/o progettuali, con le seguenti prescrizioni:

1. per le **obbligatorie** compensazioni boschive pari a 2,5 volte la superficie rimossa, l'individuazione delle aree, le modalità e le tempistiche di esecuzione dovranno essere autorizzate dalla competente Sezione regionale **Coordinamento Servizi Territoriali**, ai sensi del R.R. n. 21/2013;
2. a seguito dei lavori tutte le aree a vario titolo modificate nella consistenza e nella destinazione saranno oggetto di riperimetrazione ai fini dell'imposizione dei nuovi vincoli, la cui procedura previa presentazione di istanze ai sensi dell'art. 104 delle NTA del PPTR, è in capo al proponente;
3. siano impiantate nelle aree soggette a compensazione le stesse tipologie arboree già presenti nell'area boscata.

Questa Soprintendenza, considerando che l'intervento prevede interventi necessari per mettere in sicurezza e attivare la Diga sul torrente Saglioccia edificata verso gli anni '70 del secolo scorso, tenuto conto dello stato attuale dei luoghi e dell'evidente mancanza di alternative localizzative, per quanto di competenza, **esprime parere favorevole accogliendo le prescrizioni suggerite nella proposta di provvedimento con le seguenti ulteriore prescrizioni:**

- le nuove strade siano realizzate senza aumento delle superficie impermeabili, garantendo il passaggio di piccoli animali;
- siano rispettate tutte le norme in materia di salvaguardia dell'avifauna, anche prevedendo la posa in opera di nidi artificiali compensativi;
- siano utilizzate esclusivamente specie vegetali autoctone.

Restano infine gli obblighi da parte del Consorzio del rispetto di quanto sancito dall'art. 41 del D. L.vo 36/2023 in materia di archeologia preventiva, considerando che le strutture interessate risultano avere meno di 70 anni, e quindi, non sono sottoposte alle tutele previste dalla Prima Parte del Codice dei Beni Cultuali e del Paesaggio.

La presente nota viene trasmessa alla Commissione Regionale per il Patrimonio Culturale prevista dal D.P.C.M. n. 169 del 02.12.2019, ai sensi e per gli effetti dell'art. 12, comma 1 bis, della Legge n. 106 del 29.07.2014.

Il Soprintendente
arch. Giovanna CACUDI*

[redacted]

Pratica evasa in data 15.05.2023
Responsabile del procedimento
arch. Mara Carcavallo
[redacted]
Istruttoria sig.ra Paola Carcavallo

*Documento firmato digitalmente ai sensi del D. L.vo 82/2005 e s.m.i. e norme collegate, sostituisce il documento cartaceo e la firma autografa.

MINISTERO DELLA CULTURA

Soprintendenza Archeologia, belle arti e paesaggio per la città metropolitana di Bari
Via Pier l'Eremita 25 70122 BARI 080 - 5286200
PEC: sabap-ba@pec.cultura.gov.it
PEO: sabap-ba @cultura.gov.it
Sito: sabapba.cultura.gov.it

DELIBERAZIONE DELLA GIUNTA REGIONALE 25 maggio 2023, n. 721

**Progetto Definitivo delle opere sostitutive del passaggio a livello al km 606+820 della linea ferroviaria Bologna - Lecce, in comune di Trani (BT) - rilascio assenso ex art. art. 2 della Legge n. 354/1998**

Il Presidente della Giunta Regionale, sulla base dell'istruttoria espletata dalla Responsabile della P.O. "Affari Giuridici e supporto per le relazioni con le strutture organizzative della Giunta Regionale, gli organi di indirizzo politico e gli enti esterni", confermata dal Segretario Generale della Presidenza e dal Capo di Gabinetto, riferisce quanto segue:

**Visti:**

- l'art. 2 della L. 354/98 "*Piano triennale per la soppressione di passaggi a livello sulle linee ferroviarie dello Stato. Misure per il potenziamento di itinerari ferroviari di particolare rilevanza*";
- gli artt. 14 ter e 14 quater della legge n. 241/1990 e s. m. i.;

**Premesso che:**

- nota RFI-NEMI.DIN.PSRC\A0011\P\2022\0000060, RFI, in qualità di Stazione Appaltante, ha convocato la Conferenza di Servizi (CdS) sul Progetto Definitivo delle opere sostitutive del passaggio a livello al km 606+820 della linea ferroviaria Bologna - Lecce, in comune di Trani (BT), da svolgersi con le modalità e nei tempi stabiliti dagli artt. 14 ter e 14 quater della legge n. 241/1990 e s. m. i. ai fini dell'approvazione del progetto medesimo;
- l'intervento da realizzare consiste in un sottovia in corrispondenza del passaggio a livello a senso unico di marcia che, partendo da via De Robertis, sottopassa la ferrovia e si innesta su via Togliatti, giungendo in una rotatoria. Quanto al percorso pedonale, trattasi di un marciapiede sopraelevato, tale da garantire il mantenimento delle pendenze previste per i soggetti diversamente abili. È prevista inoltre anche l'applicazione di dispositivi per non vedenti. Si evidenzia la previsione di un nuovo accesso su "Villa Bini", mentre l'accesso esistente verrà modificato attraverso l'installazione di gradini, resi necessari poiché le rampe previste per il sottopasso diventerebbero incompatibili con la quota dell'accesso attuale.

**Considerato che:**

- il Comune di Trani, nell'ambito dei lavori della suddetta CdS, con DCC n. 85 del 15.1.2022, che si allega alla presente per farne parte integrante e sostanziale, ha rilasciato parere favorevole al "Progetto Definitivo delle opere sostitutive del passaggio a livello al km 606+820 della linea ferroviaria Bologna - Lecce, in comune di Trani (BT)" (Allegato 1);
- con nota prot. n. RFI-NEMI.DIN.PRSC\A0011\P\2023\521 del 22/3/2023, RFI ha riferito che "… *ai fini della chiusura della procedura di Conferenza di Servizi, si richiede l'emissione del provvedimento con cui la Regione, attraverso il Parere Unico Regionale o Delibera di Giunta Regionale, si esprime sull'apprezzamento al progetto, sull'intesa e sulla localizzazione dell'opera sostitutiva del passaggio a Livello in oggetto, ai sensi dell'art. 2 della L. 354/1998 e dell'art. 14 ter della L. 241/90 e s.m.i.".*

**Preso atto che:**

all'esito di tutte le valutazioni tecniche, di competenza dei Dipartimenti regionali competenti *ratione materiae*,

- il Direttore del Dipartimento Bilancio, Affari generali e Infrastrutture, con nota acquisita in ingresso prot. n. AOO_175/2075 del 24.04.2023, che si allega alla presente per farne parte integrante e sostanziale, sulla base dei pareri ivi citati e nel rispetto delle indicazioni ivi richiamate, ha espresso parere favorevole al rilascio dell'intesa (Allegato 2);
- il Dipartimento Mobilità, con nota prot. n. AOO_148/3305 del 28.10.2022, che si allega alla presente per farne parte integrante e sostanziale, nel rispetto dei contenuti e delle prescrizioni ivi richiamate, ha espresso parere favorevole al rilascio dell'intesa (Allegato 3);

- il Direttore del Dipartimento Ambiente, Paesaggio e Qualità Urbana, con nota acquisita in ingresso al prot. n. AOO_175/2595 del 22.05.2023, che si allega alla presente per farne parte integrante e sostanziale, sulla base dei pareri ivi citati ha espresso parere favorevole al rilascio dell'intesa (Allegato 4);
- il Direttore del Dipartimento Agricoltura Sviluppo rurale e ambientale, con nota prot. n. AOO_001/514 del 22.5.2023, che si allega alla presente per farne parte integrante e sostanziale, ha dichiarato che, sulla base di quanto ivi meglio descritto, i lavori relativi al progetto in oggetto non necessitano del parere preventivo del Dipartimento (Allegato 5).

Tanto premesso, considerato quanto illustrato nel parere rilasciato dal Comune di Trani e nel rispetto dei contenuti dei pareri all'uopo rilasciati dai competenti Dipartimenti regionali, si propone di autorizzare il rilascio dell'intesa, di cui all'art. 2 della Legge n. 354/1998.

***Garanzie di riservatezza***

La pubblicazione del presente atto sul BURP, nonché la pubblicazione all'Albo telematico o sul sito istituzionale, salve le garanzie previste dalla legge 241/1990 in tema di accesso ai documenti amministrativi, avviene nel rispetto della tutela della riservatezza dei cittadini secondo quanto disposto dal Regolamento (UE) 2016/679 in materia di protezione dei dati personali e dal D.Lgs. 196/2003 s.m.i.
Ai fini della pubblicità legale, il presente provvedimento è stato redatto in modo da evitare la diffusione di dati personali identificativi non necessari ovvero il riferimento alle particolari categorie di dati previste dagli articoli 9 e 10 del succitato Regolamento (UE).

**COPERTURA FINANZIARIA AI SENSI DEL D.LGS. 118/2011 E SS.MM.II.**

La presente deliberazione non comporta implicazioni, dirette e/o indirette, di natura economico-finanziaria e/o patrimoniale e dalla stessa non deriva alcun onere a carico del bilancio regionale.

Il Presidente relatore, sulla base delle risultanze istruttorie come innanzi illustrate, ai sensi dell'art. 4, co. 4, lett. a) e k) della L.R. 7/1997, propone pertanto alla Giunta regionale:

1. di condividere quanto esposto in narrativa, che qui si intende integralmente riportato;
2. di esprimere, considerato quanto illustrato nel parere rilasciato dal Comune di Trani e nel rispetto dei contenuti dei pareri all'uopo rilasciati dai Dipartimenti Bilancio, Affari generali e Infrastrutture, Mobilità, Ambiente, Paesaggio e Qualità Urbana, Mobilità e Agricoltura Sviluppo rurale e ambientale - allegati ai numeri 1, 2, 3, 4 e 5 del presente provvedimento per farne parte integrante e sostanziale - l'assenso regionale, ai sensi dell'art. 2 della Legge n. 354/1998, ai fini del rilascio dell'intesa della Regione Puglia per il "Progetto Definitivo delle opere sostitutive del passaggio a livello al km 606+820 della linea ferroviaria Bologna - Lecce, in comune di Trani (BT);
3. di disporre la pubblicazione del presente provvedimento sul Bollettino Ufficiale della Regione Puglia, ai sensi della L.R. n. 13/1994 s.m.i.;
4. di dare mandato alla Segreteria Generale della Presidenza di notificare il presente provvedimento ai Direttori dei Dipartimenti Ambiente, Paesaggio e Qualità Urbana, Bilancio, Affari generali e Infrastrutture, Mobilità e Agricoltura Sviluppo rurale e ambientale;
5. di dare mandato alla Segreteria Generale della Presidenza di notificare il presente provvedimento a RFI;
6. di dare mandato alla Segreteria Generale della Presidenza di pubblicare il presente provvedimento, nella Sezione "Amministrazione Trasparente", Sottosezione "Provvedimenti/Provvedimenti dell'organo di indirizzo politico", del Portale web istituzionale della Regione Puglia.

I sottoscritti attestano che il procedimento istruttorio loro affidato è stato espletato nel rispetto della vigente normativa regionale, nazionale ed europea e che la seguente proposta di deliberazione, dagli stessi predisposta

ai fini dell'adozione dell'atto finale da parte della Giunta regionale, è conforme alle risultanze istruttorie.

**La Responsabile della P.O.**
**"Affari Giuridici e supporto per le relazioni**
**con le strutture organizzative della Giunta Regionale,**
**gli organi di indirizzo politico e gli enti esterni"**

avv. *Stefania Volpicella*

**Il Segretario Generale della Presidenza**

*dott. Roberto Venneri*

**Il Capo di Gabinetto**

*Prof. Giuseppe Catalano*

**Il Presidente della Giunta Regionale**

*dott. Michele Emiliano*

**L A G I U N T A**

Udita la relazione e la conseguente proposta del Presidente;
Viste le sottoscrizioni poste in calce alla proposta di deliberazione;
A voti unanimi espressi nei modi di legge

**D E L I B E R A**

1. di condividere quanto esposto in narrativa, che qui si intende integralmente riportato;
2. di esprimere, considerato quanto illustrato nel parere rilasciato dal Comune di Trani e nel rispetto dei contenuti dei pareri all'uopo rilasciati dai Dipartimenti Bilancio, Affari generali e Infrastrutture, Mobilità, Ambiente, Paesaggio e Qualità Urbana, Mobilità e Agricoltura Sviluppo rurale e ambientale - allegati ai numeri 1, 2, 3, 4 e 5 del presente provvedimento per farne parte integrante e sostanziale - l'assenso regionale, ai sensi dell'art. 2 della Legge n. 354/1998, ai fini del rilascio dell'intesa della Regione Puglia per il "Progetto Definitivo delle opere sostitutive del passaggio a livello al km 606+820 della linea ferroviaria Bologna - Lecce, in comune di Trani (BT);
3. di disporre la pubblicazione del presente provvedimento sul Bollettino Ufficiale della Regione Puglia, ai sensi della L.R. n. 13/1994 s.m.i.;
4. di dare mandato alla Segreteria Generale della Presidenza di notificare il presente provvedimento ai Direttori dei Dipartimenti Ambiente, Paesaggio e Qualità Urbana, Bilancio, Affari generali e Infrastrutture, Mobilità e Agricoltura Sviluppo rurale e ambientale;
5. di dare mandato alla Segreteria Generale della Presidenza di notificare il presente provvedimento a RFI;
6. di dare mandato alla Segreteria Generale della Presidenza di pubblicare il presente provvedimento, nella Sezione "Amministrazione Trasparente", Sottosezione "Provvedimenti/Provvedimenti dell'organo di indirizzo politico", del Portale web istituzionale della Regione Puglia.

**Il Segretario generale della Giunta** — ANNA LOBOSCO

**Il Presidente della Giunta** — MICHELE EMILIANO



Roberto Venneri
25.05.2023
09:39:58
GMT+01:00

**Città di Trani**

***Medaglia d'Argento al Merito Civile***

**Provincia Barletta Andria Trani**

# Originale Deliberazione di Consiglio Comunale

Argomento iscritto al numero 4 dell'ordine del giorno della seduta del 15/11/2022

| | |
|---|---|
| **N. 85 DEL REG.** | **Oggetto: REALIZZAZIONE DI UN SOTTOVIA CARRABILE E PEDONALE AL KM 606+820, SOSTITUTIVO DEL PASSAGGIO A LIVELLO ALLA STESSA PROGRESSIVA DELLA LINEA FERROVIARIA BOLOGNA LECCE - APPROVAZIONE DEL PROGETTO DEFINITIVO** |
| **DATA 15/11/2022** | |

C_L328 - 0 - 1 - 2022-12-20 - 0083307

L'anno **duemilaventidue** il giorno **quindici** del mese di **Novembre** alle ore **10.30** nella sala delle adunanze Consiliari, previo esaurimento delle formalità prescritte dal vigente Regolamento del Consiglio Comunale, si è riunito il CONSIGLIO COMUNALE in via Ordinaria di Prima, sotto la Presidenza del Sig. Avv. MARINARO Giacomo con l'assistenza del Segretario Generale Dott. Francesco Angelo Lazzaro.
All'inizio dell'argomento in oggetto risultano presenti o assenti i Consiglieri Comunali come appresso indicati:

| | | Presente | Assente | | | Presente | Assente |
|---|---|---|---|---|---|---|---|
| 1) | Avv. Amedeo Bottaro | X | | 18) | CORRADO Giuseppe | X | |
| 2) | PALUMBO Filiberto | | X | 19) | BIANCOLILLO Claudio | X | |
| 3) | LAURORA Tommaso | X | | 20) | TOPPUTO Vincenzo | X | |
| 4) | BRANA' Vito | X | | 21) | CIRILLO Luigi | X | |
| 5) | Avv. MARINARO Giacomo | X | | 22) | di GREGORIO Michele | X | |
| 6) | CORMIO Patrizia | X | | 23) | ANGIOLILLO ANTONIO | | X |
| 7) | CORNACCHIA Irene | X | | 24) | MASTROTOTARO Giuseppe | | X |
| 8) | CUNA Federica | X | | 25) | MOROLLO LUCA | X | |
| 9) | AVANTARIO Carlo | | X | 26) | di LEO Giovanni | X | |
| 10) | DI TULLO Denise | X | | 27) | DE TOMA Pasquale | X | |
| 11) | MANNATRIZIO ANSELMO | X | | 28) | CENTRONE Michele | X | |
| 12) | RUGGIERO Carlo | X | | 29) | FERRI ANDREA | X | |
| 13) | PARENTE LIA | X | | 30) | COZZOLI Emanuele | X | |
| 14) | LOCONTE Antonio | X | | 31) | LAURORA Erika | X | |
| 15) | BEFANO Antonio | | X | 32) | CORRARO Felice | | X |
| 16) | di MEO Donata | | X | 33) | SCIALANDRONE Mariangela | X | |
| 17) | LOPS Michele | X | | | | | |

Totale presenti n. 26 Totale assenti n. 7

Il Presidente Giacomo Marinaro enuncia la **proposta n. 129 del 19.10.2022**, **iscritta al punto 4 dell'ordine del giorno**, avente per oggetto: **Realizzazione di un sottovia carrabile e pedonale al km606+820, sostitutivo del passaggio a livello alla stessa progressiva della linea ferroviaria Bologna – Lecce. Approvazione del progetto definitivo**.

Il Sindaco relaziona sul provvedimento in approvazione; con l'ausilio di *slides* l'ingegnere Luigi Puzziferri, Dirigente Area Lavori Pubblici, illustra il progetto in modo più dettagliato.

Seguono gli interventi dei Consiglieri: Pasquale De Toma, Luca Morollo, Vito Branà, Giovanni Di Leo, Tommaso Laurora, Segretario Generale, Andrea Ferri; interviene anche Giacomo Marinaro come Consigliere, delegando il Vicepresidente Michele di Gregorio alla presidenza del Consiglio.

Il Vicepresidente, alla luce del dibattito intercorso sul provvedimento in approvazione, comunica un'interruzione di 10 minuti della odierna seduta consiliare.

Trascorsa la breve pausa di 10 minuti e dopo aver verificato il numero minimo legale dei presenti per appello nominale (27 presenti) si susseguono le dichiarazioni di voto dei Consiglieri Giovanni Di Leo, Vincenzo Topputo, Antonio Loconte, Irene Cornacchia, Andrea Ferri, Vito Branà, Tommaso Laurora, Sindaco.

Non essendoci interventi la proposta viene posta ai voti per appello nominale ed è approvata con 17 voti favorevoli e 9 contrari resi dai 26 Consiglieri presenti al momento del voto, come di seguito:

- Bottaro Amedeo: favorevole.
- Palumbo Filiberto: assente.
- Laurora Tommaso: contrario.
- Branà Vito: contrario.
- Marinaro Giacomo: favorevole.
- Cormio Patrizia: favorevole.
- Cornacchia Irene: favorevole.
- Avantario Carlo: assente.
- Cuna Federica: favorevole.
- Di Tullo Denise: favorevole.
- Mannatrizio Anselmo: favorevole.
- Ruggiero Carlo: favorevole.
- Parente Lia: favorevole.
- Loconte Antonio: favorevole.

C_L328 - 0 - 1 - 2022-12-20 - 0083307

- Befano Antonio: assente.
- Di Meo Donata: assente.
- Lops Michele: favorevole.
- Corrado Giuseppe: favorevole.
- Biancolillo Claudio: favorevole.
- Topputo Vincenzo: favorevole.
- Cirillo Luigi: favorevole.
- Di Gregorio Michele: favorevole.
- Mastrototaro Giuseppe: assente.
- Angiolillo Antonio: assente.
- Morollo Luca: favorevole.
- Di Leo Giovanni: contrario.
- De Toma Pasquale: contrario.
- Centrone Michele: contrario.
- Ferri Andrea: contrario.
- Cozzoli Emanuele: contrario.
- Laurora Erika: contraria.
- Corraro Felice: assente.
- Scialandrone Mariangela: contraria.

C_L328 - 0 - 1 - 2022-12-20 - 0083307

**La sopraestesa verbalizzazione rappresenta la sintesi della discussione svolta, la cui versione integrale, derivante dalla trascrizione della registrazione fonica della seduta, redatta a cura di ditta incaricata, è posta in allegato al presente deliberato per costituirne parte integrante e sostanziale.**

Pertanto,

**IL CONSIGLIO COMUNALE**

**Premesso che:**

- il Comune di Trani, concordava con le Ferrovie dello Stato SpA l'allargamento del sottovia esistente al Km 608+316 (via Pozzo Piano) in sostituzione del P.L. al Km 610+730, e la costruzione di due sovrappassi pedonali al Km 605+820 (via Giuliani) e Km 606+820 (via de Robertis), in sostituzione dei P.L. ivi presenti da sopprimere. Pertanto, con deliberazione di

Consiglio Comunale n.490 del 7 aprile 1994, veniva adottata la variante parziale all'allora vigente PRG;

- a seguito delle osservazioni presentate, il Comune di Trani invitava le Ferrovie dello Stato SpA a predisporre una nuova progettazione con la previsione di due sottopassaggi veicolari e pedonali in luogo dei sovrappassi pedonali ai Km 605+820 (via Giuliani) e Km 606+820 (via de Robertis), prevedendo un incremento di spesa che sarebbe andata a carico del Comune di Trani;
- conseguentemente, con Deliberazione n.186 del 6 febbraio 1995, il Comune di Trani approvava la nuova progettazione accettando di farsi carico del suddetto contributo per le nuove opere per complessive vecchie lire 2.000.000.000, di cui lire 1.450.000.000 quale mero contributo, e lire 550.000.000 per lo spostamento dei sottoservizi;
- successivamente, il Comune di Trani con Deliberazione della Commissione Straordinaria (con i poteri del Consiglio Comunale) n.362 del 09.03.1995, approvava lo Schema di Convenzione regolanti i rapporti fra Ferrovie dello Stato SpA e Comune di Trani per l'esecuzione d tutte le opere necessarie e conseguenti alla soppressione dei passaggi a livello, con esclusione della parte riguardante i rapporti per la realizzazione dei sottopassaggi ferroviari, la cui approvazione veniva rimandata a successivo provvedimento;
- con Deliberazione di Consiglio Comunale n.125 del 08.11.1996, il Comune di Trani approvava il progetto esecutivo, redatto da RFI SpA, relativo alla realizzazione dei sottopassaggi ferroviari in corrispondenza dei Km 605+820 (via Giuliani) e Km 606+820 (via de Robertis) nonché il progetto relativo all'allargamento del sottovia esistente al Km 608+316 (via Pozzo Piano), unitamente alla 1^ Appendice alla Convenzione, per regolare i rapporti derivanti dalla soppressione dei passaggi ferroviari suddetti e la costruzione dei due sottopassi pedonali e veicolari;
- in particolare, con la 1^ Appendice le parti stabilivano la costruzione dei sottopassaggi veicolari e pedonali ai Km 605+820 (via Giuliani) e Km 606+820 (via de Robertis) a carico di RFI SpA ed invece, a carico del Comune di Trani, lo spostamento dei sottoservizi esistenti. Nella medesima 1^Appendice, si stabiliva, altresì, a carico del Comune di Trani un contributo economico *una tantum*, per la costruzione dei predetti sottovia, pari a lire 1.450.000.000. A bene vedere, nella predetta Appendice, si conveniva che i sottopassi a realizzarsi avrebbero dovuto avere una carreggiata stradale della larghezza di metri 4 (quattro) con, su di un lato, un marciapiede della larghezza di metri 1,50;

C_L328 - 0 - 1 - 2022-12-20 - 0083307

- sennonché, il Comune di Trani, al fine di accrescere la fruibilità delle opere sostitutive in conseguenza delle accresciute esigenze viabilistiche della Città, con nota prot. gen. n.31298 del 14.09.2005, chiedeva ad RFI di modificare il progetto originario ampliando i sottovia carrabili ai Km 605+820 (via Giuliani) e Km 606+820 (via de Robertis) per renderli a doppio senso di marcia per gli autoveicoli;
- conseguentemente, RFI SpA, provvedeva a redigere una nuova progettazione esecutiva che il Comune di Trani approvava con le delibere di Giunta Comunale n.74 del 27.05.2005 e n.6 del 06.02.2006. Nello specifico, i due sottovia veicolari e pedonali di via De Robertis e di via Giuliani venivano previsti con una carreggiata stradale a doppio senso di marcia della larghezza complessiva di m. 6,50 con la previsione, su un lato della sede viabile, di un marciapiede della larghezza di m. 1,50 con una pendenza non superiore all'8%. Rimaneva in carico al Comune di Trani lo spostamento dei sottoservizi esistenti, così come il pagamento del contributo *una tantum* pari ad € 748.862,50;
- ebbene, in virtù delle mutate condizioni, il Comune di Trani ed RFI SpA intendevano sottoscrivere una seconda Appendice alla Convenzione, nella quale, in sostanza, modificavano il contenuto dei precedenti accordi esclusivamente nella parte in cui si prevedeva la realizzazione di sottovia pedonali e veicolari più larghi perché a doppio senso di marcia a fronte dei quali il Comune di Trani acconsentiva (diversamente da quanto previsto nella 1^ Appendice) a non assicurare il transito pedonale durante l'esecuzione dei lavori, stante l'allargamento della sede viaria e quindi la necessità di ingombri maggiori per le aree di cantiere;
- pertanto, con Delibera di Giunta Comunale n.145 del 02.07.2008, il Comune di Trani approvava, lo schema della 2^ Appendice, in variante alla 1^ Appendice, nella quale, oltre a prevedere la realizzazione di sottopassi a doppia corsia, altresì si ripartiva il contributo complessivo (di € 748.862,50) prevedendo il pagamento di € 194.489,32 al momento dell'ultimazione del sottovia di via Giuliani ed il pagamento di € 554.373,18 al momento dell'ultimazione del sottovia di via De Robertis. Invero, con la suddetta 2^ Appendice veniva introdotto un nuovo contributo di € 310.000,00 finalizzato esclusivamente alla realizzazione dei tre impianti di sollevamento in corrispondenza dei tre sottovia;
- successivamente all'approvazione dello schema della 2^ Appendice, il Comune di Trani, al fine di regolarizzare tutti i rapporti intercorrenti con RFI, in data 09.07.2008 sottoscriveva, unitamente ad RFI, la Convenzione originaria, come approvata in schema con Delibera del Consiglio Comunale n.362 del 09.03.1995; in pari data (09.07.2008), sottoscriveva altresì la 1^ Appendice, come

C_L328 - 0 - 1 - 2022-12-20 - 0083307

approvata in schema con Delibera del Consiglio Comunale n.125 del 08.11.1996, ed infine, sempre in pari data, sottoscriveva la 2^ Appendice, come approvata in schema con Delibera di Giunta Comunale n. 145 del 02.07.2008;

- invero, in esecuzione degli accordi sottoscritti, il Comune di Trani aveva conferito incarico a tecnici esterni per redigere la "Progettazione dei lavori di spostamento dei sottoservizi in corrispondenza del P.L. di via de Giuliani e via De Robertis";
- conseguentemente, in esecuzione dei suddetti accordi, RFI SpA, da ultimo, ha provveduto a realizzare il sottovia carrabile e pedonale, a doppia corsia di Via Giuliani (Km 605+820);
- in riferimento allo spostamento dei sottoservizi in corrispondenza del P.L. di via De Robertis, i progettisti trasmettevano all'Amministrazione comunale prima il progetto preliminare e poi uno stralcio del progetto definitivo dei lavori in oggetto, al fine di acquisire i necessari pareri. Su tale progetto, in sede di conferenza di servizi del 26.02.2009, la competente Soprintendenza esprimeva parere negativo all'esecuzione dei lavori, in quanto interferenti con il muro di recinzione ed il giardino di Villa Bini, dichiarati di interesse con D.M. 09.02.1999 ai sensi degli artt. 1-3 e 21 della legge 01.06.1939 n.1089;
- conseguentemente, con nota prot.n.31127 del 02.08.2013, l'Amministrazione comunale trasmetteva nuovamente alla Soprintendenza il progetto per acquisirne il parere; quest'ultima, con nota n.15787 del 13.11.2013 approvava il progetto autorizzando i lavori con prescrizioni;
- pertanto, in esito al predetto parere, i tecnici incaricati redigevano il progetto definitivo per la riorganizzazione dei sottoservizi lungo via de Robertis – via Togliatti avente un quadro economico di € 1.500.000,00;
- il Comune di Trani, con Delibera di Giunta Comunale n.303 del 17.12.2013, approvava il suddetto progetto definitivo, dando atto che l'opera sarebbe stata finanziata con mutuo a contrarsi con la Cassa depositi e prestiti S.p.A.;
- con il Bilancio di Previsione 2013 si prevedeva l'opera "Spostamento sottoservizi sottopassaggio via de Robertis" Cap n.1184/2013 Sistemazione Strade e Viabilità, da finanziare attraverso indebitamento e, in data 30.12.2013, si contraeva mutuo con la Cdp S.p.A., per un ammontare di € 1.500.000,00, avente ad oggetto "Riorganizzazione dei sottoservizi lungo via De Robertis – via Togliatti" (Posizione n.6007458 Codice CUP C74E13000290004);
- nelle more, separatamente agli accordi assunti circa la realizzazione del sottovia di via De Robertis, tra il Comune di Trani ed RFI intervenivano interlocuzioni per la cessione delle aree

C_L328 - 0 - 1 - 2022-12-20 - 0083307

ferroviarie richieste dall'Amministrazione Comunale per sistemare tutte le aree retrostanti la stazione ferroviaria. Tant'è che con nota del 04.10.2017 prot.n.4040 RFI si dichiarava disponibile alla suddetta cessione utilizzando come parametro di riferimento di massima un valore, estratto dall'Osservatorio di mercato immobiliare, pari a ca € 15,26/mq per le aree e ca € 60,00/mq per gli immobili;

- le competenze tecniche di progettazione sono state inserite tra le somme a disposizione del progetto definitivo dei lavori e pertanto finanziate con il mutuo contratto con la Cassa DD.PP.;
- con determina dirigenziale n.3011 del 16 dicembre 2014 il Dirigente Area LL.PP. ha provveduto alla liquidazione delle fatture di acconto e saldo a favore dei progettisti incaricati;
- allo stesso tempo, essendo mutate le condizioni che avevano portato l'Ente alla sottoscrizione della seconda Appendice, in riferimento alla possibilità di realizzare esclusivamente un sottopassaggio a corsia unica, tra l'Amministrazione Comunale ed RFI SpA intervenivano diverse interlocuzioni volte a negoziare una modifica degli accordi sottoscritti;
- pertanto, all'esito della riunione tenutasi, tra le parti, presso il Palazzo di Città il giorno 4 febbraio u.s., con nota prot.n.6825 del 06.02.2020, l'Amministrazione Comunale formulava una proposta di modifica delle condizioni;
- nella suddetta nota il Sindaco, unitamente al Dirigente ai LL.PP., evidenziavano la difficoltà per l'Ente nel sostenere una contribuzione economica così ingente nella realizzazione dell'opera, e tanto in virtù degli ulteriori investimenti a cui l'Ente avrebbe comunque dovuto dar corso per mitigare le criticità rivenienti dalla realizzazione di un sottopasso ad unico senso di marcia in luogo di quello originariamente previsto a doppio senso;
- conseguentemente, quale controproposta, l'Amministrazione comunale evidenziava di voler sottoscrivere un nuovo accordo che, in sostanza, prevedesse le seguenti condizioni:

  1) l'obbligo di RFI a provvedere a propria cura e spese alla soppressione del P.L. sito al Km 606+820 della Linea Ferroviaria Foggia-Bari nel territorio di Trani, mediante la realizzazione di un sottovia carrabile e pedonale in asse al passaggio livello stesso e relative rampe di collegamento alla viabilità esistente;

  2) l'obbligo di RFI ad eseguire a propria cura e spese la progettazione e tutti i lavori occorrenti per la realizzazione del predetto sottopasso;

  3) l'obbligo di RFI a realizzare, a propria cura e spese, anche tutte le opere necessarie allo spostamento dei sottoservizi, così come propedeutiche alla realizzazione del sottovia;

C_L328 - 0 - 1 - 2022-12-20 - 0083307

4) a titolo omnicomprensivo, quale contribuzione tanto per la realizzazione del sottovia al Km 606+820 (via de Robertis), quanto per l'esecuzione del sottovia già realizzato al Km 605+820 (via Giuliani), nonché di quant'altro realizzato o comunque maturato in forza delle originaria Convenzione e successivi Appendici, l'obbligo per il Comune di Trani di versare: € 150.000,00 (Euro centocinquantamila/00) entro 120 giorni dalla sottoscrizione del nuovo accordo; € 150.000,00 (Euro centocinquantamila/00) entro 30 giorni dalla comunicazione dell'ultimazione dei lavori del sottovia al Km 606+820; ed infine € 88.670,00 (Euro ottantottomilaseicentosettanta/00) entro 30 giorni dalla comunicazione dell'ultimazione dei lavori del sottovia al Km 606+820, per la fornitura e posa in opera delle apparecchiature elettromeccaniche per lo smaltimento delle acque meteoriche;

5) quale ulteriore contributo, l'obbligo per l'Ente alla trasmissione del progetto definitivo per lo spostamento dei sottoservizi, così come consegnato dai tecnici incaricati e condiviso da parte di tutti gli enti gestori dei sottoservizi;

- ebbene, con nota prot.n.165 del 13.02.2020, RFI riscontrava favorevolmente la controproposta formulata dall'Amministrazione Comunale, trasmettendo lo schema della terza Appendice alla Convenzione originaria ed evidenziando la necessità di approvazione della suddetta terza appendice da parte dell'organo deliberante dell'Ente al fine di avviare le ulteriori fasi progettuali;
- seguivano interlocuzioni verbali tra le parti, a seguito delle quali RFI trasmetteva il testo definitivo dello schema della Terza Appendice alla Convenzione;
- pertanto, con Delibera di Giunta Comunale n.40 del 24.02.2020, il Comune di Trani approvava, lo schema della 3^ appendice che in parziale modifica dei precedenti prevede:

  A) l'obbligo di RFI a provvedere a propria cura e spese alla soppressione del P.L. sito al Km 606+820 della Linea Ferroviaria Foggia-Bari nel territorio di Trani, mediante la realizzazione di un sottovia carrabile e pedonale in asse al passaggio livello stesso e relative rampe di collegamento alla viabilità esistente; il tutto con un manufatto scatolare con le seguenti dimensioni minime luce netta 6,00 metri, altezza libera di 3,20 metri ed una piattaforma stradale di larghezza minima di 4,50 metri con un marciapiede, su un lato, della larghezza minima di 1,50 metri;

  B) l'obbligo di RFI ad eseguire a propria cura e spese la progettazione e tutti i lavori occorrenti per la realizzazione del predetto sottopasso;

C_L328 - 0 - 1 - 2022-12-20 - 0083307

C) l'obbligo di RFI a realizzare, a propria cura e spese, anche tutte le opere necessarie allo spostamento dei sottoservizi, così come propedeutiche alla realizzazione del sottovia;

D) l'obbligo del Comune di Trani a consegnare ad RFI il progetto definitivo dei lavori di spostamento dei sottoservizi così come in possesso dell'Amministrazione;

E) l'obbligo del Comune di Trani, a titolo omnicomprensivo, per la realizzazione di tutte le opere sostitutive di PL nonché di quant'altro realizzato o comunque maturato in forza delle originaria Convenzione e successive due Appendici, di versare: € 150.000,00 (Euro centocinquantamila/00) entro 120 giorni dalla sottoscrizione del nuovo accordo; € 238.670,00 (Euro duecentotrentottomilaseicentosettanta/00) entro 30 giorni dalla comunicazione dell'ultimazione dei lavori del sottovia al Km 606+820, completo di tutti gli impianti per l'apertura al pubblico transito;

- a seguito della sottoscrizione della terza appendice (avvenuta in data 25.02.2020) con nota prot.17725 del 06.04.2020 venivano trasmessi ad RFI tutti gli atti tecnici ed amministrativi in possesso del Comune elaborati ai fini della realizzazione dell'opera pubblica;
- con nota registrata al protocollo comunale n° 6088 del 03.02.2021 RFI consegnava lo studio di fattibilità tecnico economica per l'opera in questione a seguito del quale si instaurava interlocuzione per chiarimenti ed integrazioni giuste note comunali n° 9232 del 4/2/2021 – prot.23219 del 6/5/2021 – prot.58489 del 29/10/202165174 del 29/11/2021 e note RFI prot.17091 del 29/3/2021 – prot.60315 del 8/11/2021, con successive integrazioni grafiche allo SFTE.

**Visto** il progetto definitivo dell'opera titolato: REALIZZAZIONE DI UN SOTTOVIA CARRABILE E PEDONALE AL KM 606+820, SOSTITUTIVO DEL PASSAGGIO A LIVELLO ALLA STESSA PROGRESSIVA DELLA LINEA FERROVIARIA BOLOGNA-LECCE IN COMUNE DI TRANI (BT), trasmesso con nota registrata al protocollo comunale n° 43312 del 1/7/2022 da RFI, composto dagli elaborati riportati in allegato, dell'importo di € 6.398.339,00 dei quali € 4.733.384,80 per lavori.

**Visti** gli esiti della conferenza di servizio del 4/8/2022 convocata da RFI, finalizzata ad acquisire i pareri sul progetto definitivo, come riportati nell'allegato verbale trasmesso con nota registrata al protocollo comunale n° 55843 del 31/8/2022.

**Dato atto che:**

- la realizzazione dell'opera pubblica interessa essenzialmente l'area di sedime dell'esistente viabilità pubblica di via Togliatti, via Sant'Annibale di Francia e via De Robertis, a meno di



C_L328 - 0 - 1 - 2022-12-20 - 0083307

piccola porzione del giardino di Villa Bini, che sarà interessata da locali tecnici, del volume tecnico di Acquedotto Pugliese che sarà interessato dall'ampliamento stradale e da porzione di aree di pertinenza RFI;

- le piccole aree interessate dalla modifica di destinazione di piano hanno comunque destinazione pubblica;
- l'art. 16 comma 2 della Legge Regione Puglia n° 13 del 11/5/2001 così recita: *Nei casi in cui lo strumento urbanistico vigente contenga destinazioni specifiche di aree per la realizzazione di servizi pubblici, l'approvazione di progetti di opere pubbliche ai sensi della presente legge, anche se non conformi alle specifiche destinazioni di piano, non comporta necessità di varianti allo strumento urbanistico medesimo*;
- l'art. 5.02 punto 3 delle N.T.A. del P.U.G. prevede che: *La edificazione nelle aree per le US è sottoposta alla specifica disciplina di settore e non costituisce, anche nel caso di destinazioni d'uso diverse, variante del PUG e/o del PUE entro cui ricade*;
- l'art. 10.01 punto 2 delle N.T.A. del P.U.G. prevede che *Il perimetro ed il numero dei "comparti" indicati negli elaborati del PUG, fermi restando i parametri urbanistici ed i conseguenti carichi insediativi, può essere modificato con deliberazione del Consiglio Comunale senza che ciò costituisca variante del PUG*.

**Tenuto conto che:**

- la soppressione dei p.l. e la realizzazione di sottopassi veicolari e pedonali, corrisponde ad un interesse di RFI, ma anche del Comune di Trani, per gli evidenti riflessi di miglioramento nei collegamenti e nella ricucitura del tessuto urbano;
- a mente dell'articolo 9 dell'appendice in esame, così come già previsto nei precedenti accordi, al Comune di Trani sarà trasferita la proprietà delle opere stradali a realizzarsi in sostituzione dei p.l., con esclusione delle sole strutture portanti dei sottopassi che resteranno in capo a RFI;
- la convenzione in essere e le relative appendici, attuano un accordo tra amministrazioni aggiudicatrici, escluso dall'applicazione del codice degli appalti, reso necessario per l'inscindibile interferenza tra le opere di rispettiva competenza, basandosi su un equilibrato componimento dei reciproci interessi, cui è correlata la determinazione e quantificazione delle rispettive obbligazioni.

**Ritenuto** di approvare il progetto definitivo dell'opera pubblica limitatamente agli aspetti di competenza comunale di carattere urbanistico essendo demandati ad RFI le approvazioni di carattere tecnico di cui al codice dei contratti in qualità di committente dell'opera e di stazione appaltante.

**Visto** l'art. 42, comma 2, lettera b) del Decreto Legislativo 18.08.2000, n. 267.

C_L328 - 0 - 1 - 2022-12-20 - 0083307

**Acquisiti** i pareri favorevoli resi dai Dirigenti in ordine alla regolarità tecnica e contabile, ai sensi dell'art.49 del D.lgs 18 agosto 2000 n.267.

**Visti** gli esiti delle votazioni.

Con gli esiti della votazione proclamata dal Presidente di seduta e riportata in premessa del deliberato

**DELIBERA**

1. Le premesse formano parte integrante e sostanziale del presente provvedimento.
2. **Di approvare**, il progetto definitivo dell'opera titolato: REALIZZAZIONE DI UN SOTTOVIA CARRABILE E PEDONALE AL KM 606+820, SOSTITUTIVO DEL PASSAGGIO A LIVELLO ALLA STESSA PROGRESSIVA DELLA LINEA FERROVIARIA BOLOGNA-LECCE IN COMUNE DI TRANI (BT), trasmesso con nota registrata al protocollo comunale n°43312 del 1/7/2022 da RFI, composto dagli elaborati riportati in allegato, dell'importo di € 6.398.339,00 dei quali € 4.733.384,80 per lavori.
3. **Di dare atto** che l'approvazione del progetto:
   - è limitata agli aspetti di competenza comunale di carattere urbanistico essendo demandati ad RFI le approvazioni di carattere tecnico di cui al codice dei contratti in qualità di committente dell'opera e di stazione appaltante;
   - non costituisce variante allo strumento urbanistico ai sensi l'art.16 comma 2 della Legge Regione Puglia n° 13 del 11/5/2001;
   - è di competenza del Consiglio Comunale rientrando nella fattispecie l'art. 10.01 punto 2 delle N.T.A. del P.U.G.
4. **Di dare atto** che il progetto definitivo di cui al punto 1 viene allegato al presente provvedimento con esclusione degli elaborati di seguito riportati in quanto eccedenti la capacità del sistema informatico a disposizione:
   - inquadramento territoriale
   - inserimento urbanistico e vincoli
   - piano di sicurezza e coordinamento.
5. **Di trasmettere** il presente provvedimento a RFI - Vice Direzione Generale Network Management Infrastrutture Direzione Investimenti Programmi Soppressione PL e Risanamento Acustico.

C_L328 - 0 - 1 - 2022-12-20 - 0083307

# Pareri

COMUNE DI TRANI

Estremi della Proposta

Proposta Nr. **2022** / **129**

Ufficio Proponente: **LL.PP.**

Oggetto: **REALIZZAZIONE DI UN SOTTOVIA CARRABILE E PEDONALE AL KM 606+820, SOSTITUTIVO DEL PASSAGGIO A LIVELLO ALLA STESSA PROGRESSIVA DELLA LINEA FERROVIARIA BOLOGNA LECCE - APPROVAZIONE DEL PROGETTO DEFINITIVO**

Parere Tecnico

Ufficio Proponente (LL.PP.)

In ordine alla regolarità tecnica della presente proposta, ai sensi dell'art. 49, comma 1, TUEL - D.Lgs. n. 267 del 18.08.2000, si esprime parere FAVOREVOLE.

Sintesi parere: Parere Favorevole

Data 19/10/2022

Il Responsabile di Settore

ing. Luigi Puzziferri

Parere Contabile

In ordine alla regolarità contabile della presente proposta, ai sensi dell'art. 49, comma 1, TUEL - D.Lgs. n. 267 del 18.08.2000, si esprime parere FAVOREVOLE.

Sintesi parere: Parere Favorevole

Data 21/10/2022

Responsabile del Servizio Finanziario

Avv. LOREDANA NAPOLITANO

C_L328 - 0 - 1 - 2022-12-20 - 0083307

**DELIBERA N. 85 DEL 15/11/2022**

Il presente verbale è stato approvato e sottoscritto nei modi di legge.

**IL SEGRETARIO GENERALE**
**Dott. Francesco Angelo Lazzaro**

**IL PRESIDENTE DELLA SEDUTA**
**Avv. MARINARO Giacomo**

Il Segretario, visti gli atti d'ufficio,

**ATTESTA**

che la presente deliberazione diverrà esecutiva decorsi 10 Giorni dall'inizio della Pubblicazione.

Trani, 15/11/2022

**IL SEGRETARIO GENERALE**
**Dott. Francesco Angelo Lazzaro**

C_L328 - 0 - 1 - 2022-12-20 - 0083307

Il presente documento è sottoscritto con firma digitale - ai sensi degli art. 23, 25 DPR 445/2000 e art .20 e 21 D.lgs 82/2005 da:

MARINARO GIACOMO in data 07/12/2022
Francesco Angelo Lazzaro in data 07/12/2022

**DELIBERA N. 85 DEL 15/11/2022**

**IL SEGRETARIO GENERALE**

**ATTESTA**

che la presente deliberazione è affissa all'Albo Pretorio dal 07/12/2022 al 22/12/2022 per 15 giorni consecutivi come prescritto dall'art. 124, l° comma, del T.U.E.L. approvato col D.Lgs. 18.08.2000, n. 267.

Trani, 07/12/2022

**IL RESPONSABILE DELLA PUBBLICAZIONE**
**Delcuratolo Debora**

C_L328 - 0 - 1 - 2022-12-20 - 0083307

Il presente documento è sottoscritto con firma digitale - ai sensi degli art. 23, 25 DPR 445/2000 e art .20 e 21 D.lgs 82/2005 da:

DEBORA DELCURATOLO in data 07/12/2022

REGIONE PUGLIA

**DIPARTIMENTO BILANCIO, AFFARI GENERALI E INFRASTRUTTURE**
**DIREZIONE**

| |
|---|
| **21/04/2023** |
| **AOO_006 / 000530**<br>PROTOCOLLO USCITA |
| Trasmissione a mezzo Posta elettronica ai sensi dell'art. 47 del d. lgs. n. 82/2005 |

A Segreteria Generale della Presidenza
Al Segretario Generale
segreteriageneralepresidente@regione.puglia.it

e,p.c.

Al Vice Presidente Assessore al Bilancio
r.piemontese@regione.puglia.it

Al Direttore del Dipartimento Mobilità
va.antonacci@regione.puglia.it

Al Direttore del Dipartimento Ambiente, Paesaggio e Qualità Urbana
g.garofoli@regione.puglia.it

Al Direttore del Dipartimento Agricoltura, Sviluppo Rurale e Ambientale
g.nardone@regione.puglia.it

Oggetto: **Rife vostra mail del 4 aprile 2023 ad oggetto**: "Conferenza di Servizi decisoria per la valutazione ed approvazione del Progetto Definitivo delle opere sostitutive del passaggio a livello al Km *606+820 della Linea ferroviaria Bologna – Lecce, in comune di Trani (BT). Regione Puglia."* **Comunicazione per definizione Conferenza di Servizi in esame.**

In riscontro alla vostra richiesta indicata in oggetto, acquisiti i pareri tecnici delle Sezioni interessate, le cui note si allegano alla presente, si comunica il parere favorevole per la definizione della Conferenza di Servizi in esame.

Tanto per quanto di competenza dello scrivente Dipartimento.

Albanese
Angelosante
21.04.2023
14:56:49
UTC

Il Direttore
Angelosante Albanese

Allegati:

- nota Sezione Demanio e Patrimonio prot. n. AOO_108/004332 del 11.04.2023;
- nota Sezione Risorse Idriche prot. n. AOO_075/0004216 del 05.04.2023;
- nota Sezione Opere Pubbliche e Infrastrutture – Servizio Autorità Idraulica e Sezione Difesa del Suolo e Rischio Sismico prot. n. AOO_064/0006460 del 20.04.2023

www.regione.puglia.it
**Dipartimento Bilancio, Affari Generali e Infrastrutture**
Via Gentile 52 - 70126 Bari - Tel. 080 540 6940 -
e-mail: dipartimento.bilancioinfrastrutture@regione.puglia.it
pec: dipartimento.bilancioinfrastrutture.regione@pec.rupar.puglia.it

Protocollo in Uscita n. r_puglia/AOO_108/11/04/2023/0004332

REGIONE PUGLIA

**DIPARTIMENTO Bilancio, affari generali e infrastrutture**

**SEZIONE Demanio e Patrimonio**

**SERVIZIO Amministrazione del Patrimonio**

Trasmissione a mezzo
P.E.C. e a mezzo mail
ai sensi dell'art. 47
D.Lgs. n. 82/2005

REGIONE PUGLIA
Prot. AOO 006, 12/04/2023, n° 484

Alla c.a. del Direttore del ipartimento
Bilancio, Affari Generali ed Infrastrutture
dipartimento.bilancioinfrastrutture.regione@pec.rupar.puglia.it

e p/c alla c.a. del Dott.Vito Trisciuzzi
v.trisciuzzi@regione.puglia.it

**Oggetto:** Nota 22.3.2023 RFI-NEMI.DIN.PSRC/A0011/P/2023/0000521 – Conferenza di Servizi decisoria per la valutazione ed approvazione del Progetto Definitivo delle opere sostitutive del passaggio a livello al km 606+820 della linea ferroviaria Bologna-Lecce, in comune di Trani (BT) – Sollecito rilascio parere di competenza. Riscontro.

Con riferimento al progetto definitivo delle opere sostitutive del passaggio sopra descritto, si conferma che dagli approfondimenti effettuati, lo stesso no interessa beni di proprietà della Regione Puglia.
Pertanto per quanto attiene gli aspetti relativi alla tutela dominicale dei beni, si conferma per l'intervento in oggetto l'insussistenza di impedimenti per la definizione della Conferenza di Servizi in esame."

Cordiali Saluti

**La P.O. "Gestione Demanio Regionale"**

*(arch. Maddalena Bellobuono)*

Firmato digitalmente da:
MADDALENA BELLOBUONO
Regione Puglia
Firmato il: 07-04-2023 13:16:25
Seriale certificato: 730015
Valido dal 20-07-2020 al 20-07-2023

**La Dirigente**

*(Dott.ssa Anna De Domizio)*

Firmato digitalmente da
ANNA ANTONIA DE DOMIZIO
Regione Puglia
Firmato il 07/04/2023 14:15
Seriale certificato : 727635

**www.regione.puglia.it**

P.O. Gestione Demanio Regionale Tel. (+39) 080/5404356 –Via G. Gentile n.52 -70126 Bari
Mail m.bellobuono@regione.puglia.it; a.dedomizio@regione.puglia.it; c.moreo@regione.puglia.it;
pec:patrimonioarchivi.bari@pec.rupar.puglia.it, serviziodemaniopatrimonio.bari@pec.rupar.puglia.it

REGIONE PUGLIA

**DIPARTIMENTO BILANCIO, AFFARI GENERALI E INFRASTRUTTURE**

**SEZIONE RISORSE IDRICHE**

**r_puglia/AOO_075/PROT/05/04/2023/0004216**
**Prot.: Uscita - Registro: Protocollo Generale**

Trasmissione a mezzo
posta elettronica ai sensi
dell'art.47 del D. Lgs n. 82/2005

**Direttore Bilancio, Affari Generali e Infrastrutture**
**Dott. Angelosante Albanese**
dipartimento.bilancioinfrastrutture@regione.puglia.it

*c.a. Dott. Vito Trisciuzzi*
v.trisciuzzi@regione.puglia.it

OGGETTO: Conferenza di Servizi decisoria per la valutazione ed approvazione del Progetto Definitivo delle opere sostitutive del passaggio a livello al km 606+820 della linea ferroviaria Bologna - Lecce, in comune di Trani (BT). Regione Puglia.

In merito all'intervento in oggetto si comunica che l'area di interesse non ricade in Zone di Protezione Speciale Idrogeologica secondo l'individuazione del Piano di Tutela delle Acque approvato con D.C.R. n. 230/2009 (il cui aggiornamento è stato definitivamente adottato con DGR n.1521 del 07/11/2022), tuttavia rientra in aree sottoposte al vincolo d'uso dell'acquifero cosiddetto di *"Vulnerabilità a contaminazione salina"*.

Pertanto, vista la tipologia di opere previste, si ritiene, limitatamente alla compatibilità con il PTA, che nulla osti alla realizzazione delle opere in progetto, avendo cura, durante la loro esecuzione, di garantire la protezione della falda acquifera.

**IL DIRIGENTE DELLA SEZIONE**
**RISORSE IDRICHE**
*Ing. Andrea ZOTTI*

ANDREA ZOTTI
05.04.2023 06:32:53
GMT+00:00

REGIONE PUGLIA
Prot. AOO 006 / 05/04/2023 n° 468



SEZIONE RISORSE IDRICHE – Lungomare Nazario Sauro 47-49 – 70121 Bari (BA)
e-mail servizio.risorseidriche@regione.puglia.it ; PEC: servizio.risorseidriche@pec.rupar.puglia.it

REGIONE PUGLIA - SEZIONE OPERE PUBBLICHE E INFRASTRUTTURE - tipo: Protocollo in USCITA numero: r_puglia/AOO_064/PROT/20/04/2023/0006460

REGIONE PUGLIA

**DIPARTIMENTO BILANCIO, AFFARI GENERALI E INFRASTRUTTURE**
**SEZIONE OPERE PUBBLICHE E INFRASTRUTTURE**
**SEZIONE DIFESA DEL SUOLO E RISCHIO SISMICO**

A **Regione Puglia**
**Dipartimento bilancio, affari generali e infrastrutture**
dipartimento.bilancioinfrastrutture.regione@pec.rupar.puglia.it
*v.trisciuzzi@regione.puglia.it*

**Oggetto: RFI s.p.a.. Soppressioni P.L. al km 682+040 ed al 606+820 della linea ferroviaria Bologna – Lecce.. Pareri tecnici da rendere in Conferenze di Servizi.**

Con riferimento ai seguenti solleciti pervenuti, per il tramite di codesto dipartimento, da RFI s.p.a. a rendere parere tecnico nella

a) *Conferenza di Servizi decisoria per la valutazione ed approvazione del Progetto Definitivo delle opere sostitutive del Passaggio a Livello al km 682+040 della linea ferroviaria Bologna - Lecce, in comune di Polignano (BA). (RFI.NEMI.DIN.PSRC\A0011\P\2023\0000518),* e nella

b) *Conferenza di Servizi decisoria per la valutazione ed approvazione del Progetto Definitivo delle opere sostitutive del passaggio a livello al km 606+820 della linea ferroviaria Bologna - Lecce, in comune di Trani (BT). (RFI.NEMI.DIN.PSRC\A0011\P\2023\0000521)*

si comunica che queste Sezioni non risultano essere state coinvolte nei procedimenti in argomento. Ciò trova riscontro anche negli indirizzari pec acclusi alle nota di convocazione della CdS.

Tuttavia, limitatamente agli aspetti idraulici inerenti il sistema dei divieti e delle tutele di cui al capo VII del R.D. n. 523/1904, si segnala che l'intervenuta norma interpretativa contenuta nell'art. 22 della L.R. n. 32/2022 conferma la necessità che siano le Province - art. 25 L.R. n.17/2000 - oppure il Consorizo di Bonifica territorialmente competente - ex art. 10, co.1 L.R. n.4/2012 - ad esercitare compiti e funzioni in materia di "polizia idraulica" relativi ad eventuali interferenze delle opere con le aste del reticolo idrografico superficiale, ove e per quanto localmente esistenti.

**il dirigente del servizio**
Antonio V. Scarano

REGIONE PUGLIA
Prot. AOO 006 / 20/04/2023 n° 523

**Il dirigente delle sezioni**
Giovanni Scannicchio

GIOVANNI SCANNICCHIO
20.04.2023 08:16:07
GMT+01:00

**www.regione.puglia.it**
**Sezione opere pubbliche e infrastrutture – Sezione difesa del suolo e rischio sismico**
via G. Gentile, 52 – edificio polifunzionale – 70126 Bari
pec: servizio.lavoripubblici@pec.rupar.puglia.it – serviziodifesasuolo.regione@pec.rupar.puglia.it

REGIONE PUGLIA

**DIPARTIMENTO MOBILITÀ**

**SEZIONE INFRASTRUTTURE PER LA MOBILITÀ**

Trasmissione a mezzo PEC
ai sensi dell'art. 47 del D. Lgs n. 82/2005

**RFI - RETE FERROVIARIA ITALIANA S.p.A**
**Direzione Investimenti**
**Programmi di Soppressione PL e Risanamento acustico**
rfi-din-spl@pec.rfi.it

**e p.c.**
**Assessore Trasporti e Mobilità sostenibile**
**Dott.Anna Maurodinoia**
assessore.trasporti.mobilita@pec.rupar.puglia.it

**Direttore Dip.Mobilità Regione Puglia**
**Avv. V.A. Antonacci**
dipartimento.mobilita@pec.rupar.puglia.it

**OGGETTO: Progetto Definitivo delle opere sostitutive del PL al km 606+820 della linea ferroviaria Bologna - Lecce, in comune di Trani (BT).**
**Parere reso per la Conferenza di Servizi decisoria indetta per il giorno 2/11/2022 ai sensi del disposto di cui agli artt.14 ter e 14 quater della L.241/1990 e s.m.i.**

Con riferimento alla Vs nota UA 30/6/2022 RFI-DIN-PSRC\A0011\P\2022\0000982 acquisita agli atti di questa Sezione con prot. n. A00_148/2086 del 06.07.2022, con la quale codesta Società convoca la Conferenza di Servizi sul **Progetto Definitivo delle opere sostitutive del PL al km 606+820 della linea ferroviaria Bologna - Lecce, in comune di Trani (BT)** con modalità e tempi previsti dagli artt. **artt.14 ter e 14 quater della L.241/1990 e s.m.i.,** si premette che è in seno a questa Sezione la competenza per la verifica di coerenza degli interventi infrastrutturali rispetto alle specifiche strategie rappresentate dal **Piano Regionale dei Trasporti** di cui alla L.R. n.16 del 23/06/2008 e dal Piano Attuativo 2015-2019 e dal successivo aggiornamento Piano Attuativo 2021 – 2030, adottato con DGR n. 754 del 23 maggio 2022, che estende l'orizzonte temporale di attuazione fino al 2030 in coerenza con gli obiettivi fissati dal Green New Deal.
Il PRT con riferimento alle Azioni di piano in materia di trasporto ferroviario per la mobilità delle persone prevede all'art. 19,c.1 lett.d) la seguente linea di intervento:
*"Realizzare gli interventi di velocizzazione delle linee (elettrificazione, raddoppi, realizzazione punti di incrocio, soppressione di passaggi a livello, riqualificazione impianti tecnologici) funzionali all'attuazione del modello di esercizio teorico integrato".*
Per quanto di competenza, la Sezione scrivente ha verificato che l'intervento oggetto della CdS è stato recepito nell'aggiornamento del Piano Attuativo 2021 – 2030 del Piano Regionale dei Trasporti, come opera programmata nel P.A. 2015-2019, finanziata da fonti pregresse (codice intervento f134).

E' opportuno rilevare che uno degli Obiettivi Generali fissati dal Piano Regionale dei Trasporti, è quello di *"garantire l'efficacia degli interventi programmati dai piani attuativi, la coerenza della pianificazione sviluppata dai diversi settori e livelli amministrativi e il corretto funzionamento del sistema della mobilità nel suo complesso promuovendo forme di copianificazione intersettoriale*

REGIONE PUGLIA

**DIPARTIMENTO MOBILITÀ**

**SEZIONE INFRASTRUTTURE PER LA MOBILITÀ**

*(in primis trasporti-territorio) e indirizzando la pianificazione sott'ordinata"* (L.R. 16/2008 art.5,c.1,lett.f).

A tal proposito si tiene a precisare che, seppur l'intervento di eliminazione dei Passaggi a Livello, con la contestuale realizzazione ex-novo di un sottovia carrabile e pedonale, avrà positive ricadute sia sui livelli di sicurezza di pedoni e automobilisti che sulla velocizzazione dei servizi ferroviari, preme evidenziare che:

- ai sensi dell'art. 14, co.4 della L.R. n. 1/2013 "*Interventi per favorire lo sviluppo della mobilità ciclistica*", per gli interventi di costruzione di nuove strade o di manutenzione straordinaria di strade esistenti da realizzarsi mediante contributi regionali, sia quelli di bilancio autonomo sia quelli statali e/o dell'Unione europea, ai fini dell'ottenimento del finanziamento, è condizione necessaria prevedere la realizzazione di una pista ciclabile estesa per l'intero sviluppo dell'arteria stradale, compresi sovrappassi, sottopassi e rotatorie.

Considerato che l'intervento prevede la realizzazione del sottovia carrabile e pedonale e di una nuova viabilità per una lunghezza totale di circa 200mt, si rende necessario garantire lungo tutto il percorso pedonale il contemporaneo transito dei pedoni e dei ciclisti.

Pertanto, al fine di rendere il più possibile funzionale l'intervento e rispondente alla normativa vigente in tema di mobilità ciclistica, è auspicabile la previsione di un percorso promiscuo per il transito contemporaneo dei pedoni e dei ciclisti, opportunamente dimensionato secondo quanto previsto dal *decreto legge del 30 novembre 1999, n. 557 riguardante il "Regolamento recante norme per la definizione delle caratteristiche tecniche delle piste ciclabili*" (min.2mt - pista ciclopedonale ad unico senso di marcia) e la continuità degli attraversamenti pedonali e ciclabili lungo l'intero sviluppo della rotatoria di progetto.

Tuttavia qualora, valutato il sistema vincolistico gravante sull'area di progetto, si ravveda l'impossibilità tecnica-progettuale di dimensionare secondo le caratteristiche tecniche di cui al DM. 557/99, si chiede di garantire analogamente il contemporaneo transito dei pedoni e dei ciclisti per l'intero sviluppo del sottovia di progetto (compresa la mini rotatoria) attraverso:

- l'adeguamento del percorso pedonale di progetto, mediante apposita segnaletica verticale, al transito dei ciclisti con conduzione del veicolo a mano, ricorrendo le condizioni di cui all'art. 182,co.4 del Codice della strada;
- l'inserimento di apposite canaline per il transito delle bici lungo la scala di uscita del passaggio pedonale che conduce su Via P. Togliatti e Via Annibale M. Di Francia;
- l'istituzione della "zona 30" per l'intero sviluppo del sottovia di progetto (compresa la mini rotatoria), per la calmierazione del traffico carrabile a beneficio del transito in condizioni di sicurezza dei pedoni e dei ciclisti.

Distinti Saluti.

Il Funzionario
ing. Maristella Loi
Maristella Loi
28.10.2022
15:05:38
GMT+01:00

Il Dirigente della Sezione
ing. Irene di Tria
Irene di Tria
28.10.2022 14:13:20
GMT+00:00

www.regione.puglia.it

**Sezione Infrastrutture per la Mobilità**
Via Gentile, 52 - 70126 Bari – Tel. 080 5406893/080 5405637
PEC: mobilita.regione@pec.rupar.puglia.it

REGIONE PUGLIA

**DIPARTIMENTO AMBIENTE, PAESAGGIO E QUALITÀ URBANA**
**DIREZIONE**

**Spett.le**
**Segreteria Generale della Presidenza**
**segreteriageneralepresidente@pec.rupar.puglia.it**
**segreteriageneralepresidenza@regione.puglia.it**

**Oggetto**: progetto Definitivo delle opere sostitutive del passaggio a livello al km 606+820 della linea ferroviaria Bologna - Lecce, ubicate nel Comune di Trani (BT). Trasmissione pareri.

Con riferimento all'oggetto ed in riscontro alla richiesta pervenuta per le vie brevi da codesta Segreteria, si trasmettono unitamente alla presente i pareri espressi dalle articolazioni afferenti all'intestato Dipartimento nell'ambito della Conferenza di servizi indetta ai sensi del combinato disposto dell'art. 2 della L. 354/98, dell'art. 9 comma 2 della legge 340/2000 (legge di modifica della legge n. 241/1990 tuttora in vigore nella parte indicata) e dell'art. 14 ter della legge 241/1990 inerente al progetto epigrafato e si esprime, per quanto di competenza, parere favorevole al rilascio della richiesta intesa.
Cordiali saluti

Il Funzionario
Dott.ssa Stella Serratì

Stella Serratì
18.05.2023
14:39:10
GMT+00:00

**Il Dirigente della Sezione Urbanistica**
**Ing. Luigia Brizzi**

Luigia Brizzi
18.05.2023 17:40:50
GMT+01:00

**Il Direttore del Dipartimento**
**Ing. Paolo Garofoli**

Paolo Francesco
Garofoli
19.05.2023 09:42:57
GMT+00:00

**Dipartimento Ambiente, Paesaggio e Qualità Urbana**
web: http://pugliacon.regione.puglia.it
email: dipartimento.ambiente.territorio@regione.puglia.it
pec: dipartimento.ambiente.territorio@pec.rupar.puglia.it

REGIONE PUGLIA

**DIPARTIMENTO AMBIENTE, PAESAGGIO E QUALITA' URBANA**

**SEZIONE URBANISTICA**

**SERVIZIO OSSERVATORIO ABUSIVISMO E USI CIVICI**

**Alla RFI (Rete Ferroviaria Italiana)**
*rfi-din-spl@pec.rfi.it*

**Regione Puglia**
**Servizio Riqualif. Urb. e Progr. Negoziata**
*a.cistulli@regione.puglia.it*

***OGGETTO:*** *L.R. n. 7 del 28/01/1998 e ss.mm.ii., L. n. 1766 del 16/06/1927 e R.D. n. 332 del 26/02/1928.*
*Progetto Definitivo delle opere sostitutive del PL al km 606+820 della linea ferroviaria Bologna-Lecce, in comune di Trani (BT). Regione Puglia.*

Si fa riferimento alla nota prot. n. 982 del 30.06.2022, acquisita al prot. n. A00 079/7500 del 04.07.2022, nonché alla nota prot. n. 60 del 19.07.2022, acquisita in pari data al prot. n. A00 079/8154, relative alla procedura in oggetto.

Preliminarmente si rappresenta che, con riguardo ai procedimenti di cui all'oggetto, afferisce alla competenza del Servizio scrivente il rilascio dell'attestazione di vincolo demaniale di uso civico di cui all'art. 5 comma 2 della L.R. n. 7/98.

Poiché, i terreni coinvolti dall'intervento, secondo quanto riportato nelle suddette note, appaiono interessare il Comune di Trani, si attesta che per il Comune di Trani non risultano terreni gravati da Uso Civico.

**Il Funzionario Istruttore**
Dott. Pagano Gaetano
Gaetano Pagano
02.08.2022 11:05:01
GMT+00:00

**P.O. Usi Civici**
Arch. Giuseppe D'Arienzo
Giuseppe D'Arienzo
02.08.2022 11:58:13
GMT+00:00

**Il Dirigente del Servizio**
Dott.ssa Giovanna LABATE
Giovanna Labate
02.08.2022 13:37:29
GMT+00:00



**Servizio Osservatorio Abusivismo e Usi Civici**
Via Lungomare N. Sauro, 45/47 - 70121 Bari - Tel: 080 540 5250
pec: serviziourbanistica.regione@pec.rupar.puglia.it

REGIONE PUGLIA

**DIPARTIMENTO AMBIENTE, PAESAGGIO E QUALITÀ URBANA**

**SEZIONE URBANISTICA**

**SERVIZIO RIQUALIFICAZIONE URBANA E PROGRAMMAZIONE NEGOZIATA**

Ferrovie dello Stato Italiane
UA 12/8/2022
RFI-NEMI.DIN.PSRC\A0011\A\2022\00
00253
(FASCICOLO 595)

**RFI**
RETE FERROVIARIA ITALIANA
Gruppo ferrovie dello Stato italiane
rfi-din-spl@pec.rfi.it
s.carone@rfi.it

**OGGETTO:** Convocazione della Conferenza di Servizi decisoria per la valutazione ed approvazione del Progetto Definitivo delle opere sostitutive del passaggio a livello al km 606+820 della linea ferroviaria Bologna - Lecce, in comune di Trani (BT).
**RISCONTRO**
Rif. prot. UA 19/7/2022 RFI-NEMI.DIN.PSRC\A0011\P\2022\0000060 (ns prot. n. 8154 del 19/07/2022)
RIF. ns prot. n. 8311 del 25/07/2022
Rif. prot. UA 29/7/2022 RFI-NEMI.DIN.PSRC\A0011\P\2022\00000187 (ns prot. n. 8549 del 29/07/2022)

In merito all'intervento in oggetto, si rileva quanto segue.

Con nota prot. n. UA 19/7/2022 RFI-NEMI.DIN.PSRC\A0011\P\2022\0000060 e acquisita agli atti di questa Sezione con prot. n. 8154 del 19/07/2022, codesta Società ha convocato, *ai sensi del combinato disposto dell'art. 2 della L. 354/98, dell'art. 9 comma 2 della legge 340/2000 (legge di modifica della legge n. 241/1990 tuttora in vigore nella parte indicata) e dell'art. 14 ter della legge 241/1990, la Conferenza di Servizi decisoria per la valutazione ed approvazione del Progetto Definitivo delle opere sostitutive del passaggio a livello al km 606+820 della linea ferroviaria Bologna - Lecce, in comune di* Trani e ha trasmesso contestualmente il link dove poter prendere visione della documentazione progettuale.

Con nota prot. n. n. 8311 del 25/07/2022, la scrivente Sezione Urbanistica ha chiesto chiarimenti e integrazioni in merito a quanto riportato nella Relazione generale, ossia che "*L'intervento in oggetto, come da PRG vigente, si colloca in ambito stradale. I lavori interessano le sedi stradali, ad eccezione delle seguenti aree:*

- *foglio 25, particella 2270, parte, area interna al giardino di Villa Bini; che risulta di proprietà comunale;*
- *foglio 25 particella 2273, parte, viabilità prevista per l'attuazione del Piano Urbanistico Esecutivo "Area ex oleifici G. Lapietra"; che risulta di proprietà comunale;*
- *foglio 25 particella 2276, parte, viabilità prevista per l'attuazione del PUE "Area ex oleifici G. Lapietra"; che risulta di proprietà della Società Lapietra Srl;*

*Con riferimento al Piano Urbanistico Generale del Comune di Trani, approvato con delibera del Consiglio Comunale n. 8 del 31/03/2009, la zona a valle del PL, ha destinazione urbanistica "Zona BSD - Residenziale Speciale"- regolamentata dall'mt. 6.04.4 delle NTA. Oltre il passaggio a livello, da entrambi i lati di Via S.A. di Francia è prevista zona "B - Zona Residenziale di Completamento", regolamentata dall'Art. 6.03 della NTA".*

Con nota prot. n. UA 29/7/2022 RFI-NEMI.DIN.PSRC\A0011\P\2022\0000187, acquisita agli atti di questa Sezione con prot. n. 8549 del 29/07/2022, codesta Società ha trasmesso integrazioni/chiarimenti richiesti dalla scrivente Sezione.

Premesso ciò, dalla documentazione complessivamente trasmessa, si rileva che:

- *Le opere che RFI eseguirà in sostituzione del sopprimendo passaggio a livello al km 606+820 consistono nella realizzazione di un sottovia carrabile e pedonale in asse al passaggio*

REGIONE PUGLIA

**DIPARTIMENTO AMBIENTE, PAESAGGIO E QUALITÀ URBANA**

**SEZIONE URBANISTICA**

**SERVIZIO RIQUALIFICAZIONE URBANA E PROGRAMMAZIONE NEGOZIATA**

*a livello stesso e relative rampe di collegamento alla viabilità esistente comprese tutte le lavorazioni ed opere propedeutiche. Il sottovia veicolare e pedonale in corrispondenza del P.L. al Km 606+820, sarà realizzato con manufatto scatolare con la luce minima di 6,50 metri e altezza libera di 3,40 metri;*

- *Nell'ambito del confronto avvenuto durante l'iter progettuale, il Comune di Trani, con nota C_L328 - 0 - 1 - 2021-02-16 – 0009232, ha richiesto espressamente l'inserimento alla fine della rampa di via Togliatti di una rotatoria e la salvaguardia di un albero posto all'incrocio con via Togliatti."*

Inoltre, in merito agli aspetti urbanistici si riporta quanto indicato nella relazione descrittiva integrativa:

- *si evince come le aree di progetto si sovrappongono a zone omogenee di tipo B;*
- esse si sovrappongono a *un'area con destinazione urbanistica "Zona BSD – Residenziale Speciale" oltre la linea ferroviaria, lato mare, e un'area con destinazione urbanistica "*Zona B - Residenziale di completamento" prima del passaggio a livello, lato monte;
- *L'area "Zona BSD – Residenziale Speciale" è l'area di pertinenza di Villa Bini. (...) "terminato l'adeguamento dei sotto-servizi e delle opere in sotterraneo verrà ripristinato lo stato dei luoghi interno a Villa Bini e ricostruito il muro perimetrale nella medesima posizione in cui si trova attualmente. (...) Pertanto si conclude dicendo che l'area con destinazione urbanistica "Zona BSD – Residenziale Speciale", di fatto non verrà modificata;*
- *Per quanto riguarda le aree campite come "Zona B – Residenziale di Completamento" a cavallo di Via S.A. di Francia trattasi di aree in cui sono ubicate le strade di accesso all'attuale P.L. Quindi Via Togliatti, Via S.A. di Francia e Via Verdi. Per queste aree il progetto prevede la sistemazione/adeguamento della viabilità al nuovo sottovia, quindi, senza occupare ulteriori aree, si è proceduto ad un intervento di "ricucitura" fra la nuova viabilità in progetto e la viabilità esistente. (...) Anche in questo caso si può concludere che le modifiche che verranno apportate non interferiscono con i PUE.*

Ciò posto, rilevato che gli interventi in oggetto non confliggono con le destinazioni di zona omogenea interessate, come innanzi specificato, trattandosi di infrastrutture di interesse pubblico, si ritiene di esprimere parere favorevole in merito agli aspetti urbanistici.

***Il funzionario istruttore***
*(geol. Maria Nilla Miccoli)*

Maria Nilla Miccoli
04.08.2022 07:43:39 GMT+01:00

***La Dirigente del Servizio Riqualificazione urbana e programmazione negoziata***
*(avv. Angela Cistulli)*

Angela Cistulli
04.08.2022 08:18:05 GMT+01:00



**Sezione Urbanistica-** Via Gentile, 52 - 70126 Bari
***mail: servizio.urbanistica@regione.puglia.it - pec: serviziourbanistica.regione@pec.rupar.puglia.it***

REGIONE PUGLIA

**DIPARTIMENTO AGRICOLTURA, SVILUPPO RURALE E AMBIENTALE**

**DIREZIONE**

**Regione Puglia**
***Dipartimento Agricoltura, Sviluppo Rurale ed Ambientale***
AOO_001/PROT/22/05/2023/0000514
Prot.: Uscita - Registro: Protocollo Generale

Trasmissione a mezzo
posta elettronica ai sensi dell'art.47 del D. Lgs n. 82/2005

**Al Capo di Gabinetto**
**della Giunta Regionale**
gabinetto.presidente@regione.puglia.it;

**Alla Segreteria generale della Giunta Regionale**
segretariogenerale.giunta@regione.puglia.it

OGGETTO: Conferenza di Servizi decisoria per la valutazione ed approvazione del Progetto Definitivo delle opere sostitutive del passaggio a livello al km 606+820 della linea ferroviaria Bologna - Lecce, in comune di Trani (BT).

In riferimento alla richiesta pervenuta a mezzo mail il 18/05/2022 di pari oggetto, si premette che non risulta agli atti di questo Dipartimento di essere stato in alcun modo coinvolto in tale procedimento.

Ciò posto, considerando che gli interventi sono previsti in territorio di Trani (BT), non soggetto al vincolo per scopi idrogeologici ai sensi all'art.1 del R.D.L. n.3267/23, le opere sostitutive del passaggio a livello al km 606+820 della linea ferroviaria Bologna - Lecce, in comune di Trani (BT) e quindi i relativi movimenti di terra e roccia non necessitano di parere preventivo da parte di questo Dipartimento.
Cordiali saluti

Il Direttore Dipartimento
Prof. Nardone Gianluca

GIANLUCA
NARDONE
22.05.2023
16:33:22
UTC



**Dipartimento Agricoltura, Sviluppo Rurale e Ambientale**
Lungomare Nazario Sauro, 70100 – Bari - *Tel:* 0805405106
*e-mail:* m.guarnieri@regione.puglia.it;
direttore.dipartimentoagricoltura@regione.puglia.it; segreteria.dipartimentoagricoltura@regione.puglia.it;

DELIBERAZIONE DELLA GIUNTA REGIONALE 29 maggio 2023, n. 750

**Trasferimento, ai sensi dell'art. 24, c. 2, lett. m) della L.R. n. 17/2000, di risorse economiche vincolate ai Comuni per la manutenzione del demanio idrico superficiale.**

Il Vice Presidente della Giunta regionale con delega alle Infrastrutture, avv. Raffaele Piemontese, sulla base dell'istruttoria espletata dal funzionario istruttore e dal dirigente ad interim del Servizio Autorità idraulica e confermata dal dirigente della Sezione Opere Pubbliche e Infrastrutture, riferisce quanto segue.

**Premesso che:**

- la Legge Regionale 30 novembre 2000, n. 17, recante *"Conferimento di funzioni e compiti amministrativi in materia di tutela ambientale"*, definisce la disciplina generale, gli obiettivi e l'attribuzione agli Enti Locali delle funzioni e dei compiti amministrativi in materia di tutela dell'ambiente, al fine di stabilirne il riparto fra la Regione e gli enti locali;
- con specifico riferimento alla materia "Risorse idriche e difesa del suolo", il Titolo VII della Legge Regionale del 30 novembre 2020 n. 17, agli articoli 24, 25 e 26, precisa il riparto delle funzioni fra Regione, Province e Comuni;
- l'articolo 24, comma 2, lettera m), attribuisce alla Regione il compito di concedere contributi *"agli Enti Locali per le opere da questi realizzate di cui al comma 3 e ai successivi articoli 25 e 26"*, mentre il successivo articolo 26, al comma 1, attribuisce ai Comuni le funzioni e i compiti amministrativi concernenti:

  *a) l'adozione dei provvedimenti di polizia idraulica;*

  *b) l'esecuzione delle piccole manutenzioni nel settore della difesa del suolo e la pulizia dei tratti degli alvei dei fiumi, dei torrenti e dei corsi d'acqua;*

- con la successiva Legge Regionale 19 dicembre 2008, n. 36 "Norme per il conferimento delle funzioni e dei compiti amministrativi al sistema delle autonomie locali", la Regione Puglia, come testualmente disposto dall'art. 1 della Legge, "adegua il proprio ordinamento alla Legge Costituzionale 18 ottobre 2001, n. 3 (Modifiche al titolo V della parte seconda della Costituzione) e alla Legge 5 giugno 2003, n. 131 (Disposizioni per l'adeguamento dell'ordinamento della Repubblica alla Legge Costituzionale 18 ottobre 2001 n. 3), e detta norme per garantire agli enti locali l'effettivo esercizio delle funzioni e dei compiti amministrativi al fine di favorirne, in ossequio al principio di sussidiarietà, l'assolvimento da parte dell'ente territorialmente e funzionalmente più vicino ai cittadini valorizzando l'autonomia degli enti locali, con particolare riferimento a quella normativa, chiarendone i rapporti con le fonti regionali";
- ai sensi dell'art. 7, comma 7, della Legge Regionale 19 dicembre 2008 n. 36 è stato emanato il Decreto del Presidente della Giunta Regionale 23 febbraio 2010, n. 178, ad oggetto "Conferimento di funzioni amministrative al sistema delle autonomie locali in attuazione della Legge Regionale 19 dicembre 2008, n. 36: funzioni inerenti l'approvvigionamento idrico" il quale, all'articolo 3, dispone testualmente: Compiti e funzioni dei Comuni "I Comuni svolgono i compiti e le funzioni individuati all'art. 26 della Legge Regionale del 30 novembre 2000 n. 17 e in particolare:

  *lett a): adozione dei provvedimenti di polizia idraulica;*
  *lett b): esecuzione delle piccole manutenzioni nel settore della difesa del suolo e pulitura dei tratti degli alvei dei fiumi, dei torrenti e dei corsi d'acqua (acque pubbliche).*

  e al successivo articolo 10 della medesima, fissa la decorrenza delle funzioni trasferite dal 1 luglio 2010";
- al fine di individuare la competenza amministrativa sulla manutenzione e sulla pulizia delle opere di bonifica va richiamato inoltre l'art. 862 del Codice Civile "Consorzi di bonifica", in virtù del quale all'esecuzione, alla manutenzione e all'esercizio delle opere di bonifica può provvedersi a mezzo di consorzi tra i proprietari interessati. A tali consorzi possono essere anche affidati l'esecuzione, la manutenzione e l'esercizio delle altre opere d'interesse comune a più fondi o d'interesse particolare a uno di essi.
- l'art. 54 del R.D. 13 febbraio 1933 n. 215, recante "Nuove norme per la bonifica integrale", ai sensi

del quale tra le funzioni dei consorzi, annovera la manutenzione e l'esercizio delle opere di bonifica (ed eventualmente la loro costruzione) e l'art. 27 della legge 7 gennaio 1994 n. 36 (c.d. legge Galli) ha successivamente riconfermato la competenza dei consorzi di bonifica e di irrigazione per la realizzazione e la gestione delle relative reti idriche;

- a livello regionale, l'art. 2, co. 1 della LR 13 marzo 2012 n. 4 "Nuove norme in materia di bonifica integrale e di riordino dei consorzi di bonifica" detta che "…Tutto il territorio regionale è classificato di bonifica";
- l'art. 4, comma 1, lett. m) e n), della L.R. n. 4/2012 indica espressamente, tra i compiti dei consorzi, gli interventi di manutenzione straordinaria di tutte le opere e gli interventi di manutenzione idraulica e idraulico-forestale destinati a prevenire e a mitigare il degrado territoriale, la cui realizzazione è attribuita alla competenza della Regione che ne affida l'esecuzione ai consorzi di bonifica ai sensi dell'art. 5, co. 1;
- ferme restando le competenze di cui innanzi è da ricordare che, tanto l'art. 12 del R.D. n. 523/1904, quanto gli artt. 915, 916 e 917 Codice Civile dettano disposizioni dalle quali emerge chiaramente il coinvolgimento dei proprietari frontisti in merito alla costruzione e/o riparazione delle sponde e degli argini (ove presenti) ed alla rimozione degli ingombri (pulizia) nei tratti dei corsi d'acqua di loro interesse

**Considerato che:**

- per quanto espresso, i Comuni intervengono in via residuale rispetto ai tratti degli alvei dei corsi d'acqua di propria competenza nei rispettivi territori per garantire una migliore efficienza del funzionamento idraulico dei medesimi, con benefici in ordine alle condizioni generali di sicurezza e incolumità delle persone ed alla salvaguardia del patrimonio culturale e delle attività economiche, in linea con quanto previsto dal Piano di Gestione Rischio Alluvioni del Distretto idrografico Appennino Meridionale (PGRA) approvato con DPCM 1 dicembre 2022;
- il Piano di Gestione Rischio Alluvioni, redatto in attuazione della Direttiva Comunitaria 2007/60/CE (cd. Direttiva Alluvioni) e del D.Lgs. n. 49/2010, è strumento fondamentale di conoscenza per la trasformazione del territorio ed è rivolto, oltre che alla gestione delle emergenze legate a fenomeni alluvionali, anche al recupero, al miglioramento della funzionalità idraulica dei reticoli idrografici e alla riduzione del rischio idraulico. Le aree soggette a rischio (aree allagabili) sono mappate a livello distrettuale e pertanto hanno il vantaggio di essere omogenee nella classificazione secondo i livelli di rischio R4, R3, R2, R1;
- pur richiamando quanto disposto dalla L.R. n. 17/2000 che ha conferito ai Comuni specifiche competenze in materia di difesa del suolo, tra cui la pulizia dei tratti degli alvei dei fiumi, dei torrenti e dei corsi d'acqua, si rileva la possibilità di concorrere finanziariamente, a richiesta, alle spese per l'esercizio dei compiti e delle funzioni loro attribuiti dall'art. 26, co. 1, lett. b), della citata Legge Regionale;
- nei Bilanci gestionali della Sezione Lavori Pubblici, in ultimo quello approvato con Deliberazione della Giunta Regionale 20 gennaio 2022, n. 2, per gli esercizi 2022/2024, è presente il capitolo di spesa U0511019 denominato "*Interventi straordinari a supporto delle amministrazioni competenti per lavori di manutenzione ordinaria e straordinaria sul demanio idrico superficiale*" destinato a finanziare interventi coerenti con tale declaratoria;
- per effetto comma 6 della Legge Regionale del 29 dicembre 2022 n. 32 "*Disposizioni per la formazione del Bilancio di previsione 2023 e Bilancio pluriennale 2023-2025 della Regione Puglia (Legge di stabilità regionale 2023)"* sul citato capitolo di spesa U0511019 è previsto uno stanziamento di € 5.955.000,00;

**Tanto premesso e considerato**

- al fine di concorrere, in attuazione dell'art. 24, co. 2, lett. m), alle spese necessarie per la tempestiva e ottimale realizzazione dei lavori di manutenzione e pulitura del demanio idrico superficiale di competenza delle Amministrazioni comunali, *ex* art. 26 della Legge Regionale n. 17/2000, si rende necessario determinare una prima stesura dei criteri utili ad individuare una chiave di riparto idonea a definire il concorso finanziario di che trattasi, sulla base dei seguenti criteri
  a. lunghezza complessiva del reticolo idrografico nel territorio comunale;
  b. lunghezza complessiva del reticolo idrografico nel territorio comunale in gestione ai consorzi di bonifica;
  c. superficie del territorio soggetta a rischio, come definito dal Piano di Gestione Rischio Alluvioni

approvato con DPCM 1 dicembre 2022;

d. soglia limite della chiave di riparto pari a almeno a 4/100;

secondo la metodologia illustrata in allegato A alla presente per farne parte integrante.

Il contributo, relativo alla ripartizione di euro 2.977.500,00, verrà assegnato, a ciascun Comune che ha presentato almeno una domanda ammissibile, attraverso lo schema di domanda da approvare a cura del Dirigente della Sezione opere pubbliche ed infrastrutture.

**Visti:**

- la Legge Regionale del 30 dicembre 2021 n. 52 "*Bilancio di previsione della Regione Puglia per l'esercizio finanziario 2022 e bilancio pluriennale 2022-2024*";
- la Legge Regionale del 30 novembre 2022 n. 30 "*Assestamento e variazione al Bilancio di previsione per l'esercizio finanziario 2022 e pluriennale 2022-2024*";
- la Legge Regionale del 29 dicembre 2022 n. 33 "*Bilancio di previsione per l'esercizio finanziario 2023 e pluriennale 2023-2025*;
- il comma 6 della Legge Regionale del 29 dicembre 2022 n. 32 "*Disposizioni per la formazione del Bilancio di previsione 2023 e Bilancio pluriennale 2023 – 2025 della Regione Puglia (Legge di stabilità regionale 2023)";*
- la Deliberazione di Giunta Regionale del 15 settembre 2021, n. 1466 recante l'approvazione della Strategia regionale per la parità di genere, denominata "Agenda di Genere";
- la Deliberazione di Giunta Regionale del 07 marzo 2022 n. 302 recante Valutazione di Impatto di Genere. Sistema di gestione e di monitoraggio;
  la Deliberazione di Giunta Regionale 27 marzo 2023, n. 383 recante "*D.G.R. n. 302/2022 concernente Valutazione di impatto di genere. Sistema di gestione e di monitoraggio. Presa d'atto del REPORT Valutazione di impatto di genere (VIG). Implementazione degli atti sottoposti a monitoraggio ed avvio nuova fase sperimentale.*"

**Valutazione di impatto di genere**
La presente deliberazione è stata sottoposta a Valutazione di impatto di genere ai sensi della *Deliberazione di Giunta Regionale* del 07 marzo 2022 n. 302.
L'impatto di genere stimato è:
❏ diretto
❏ indiretto
• neutro

***GARANZIE DI RISERVATEZZA***

*La pubblicazione sul Bollettino Ufficiale della Regione Puglia, nonché la pubblicazione all'Albo o sul sito istituzionale, salve le garanzie previste dalla Legge del 7 agosto 1990 n. 241 in tema di accesso ai documenti amministrativi, avviene nel rispetto della tutela della riservatezza dei cittadini secondo quanto disposto dal Regolamento Unione Europea del 27 aprile 2016 n. 679 in materia di protezione dei dati personali, nonché dal Decreto Legislativo del 30 giugno 2003 n. 196, ed ai sensi del vigente regolamento regionale n. 5/2006 per il trattamento dei dati sensibili e giudiziari, in quanto applicabile. Ai fini della pubblicità legale, il presente provvedimento è stato redatto in modo da evitare la diffusione di dati personali identificativi non necessari ovvero il riferimento alle particolari categorie di dati previste dagli articoli 9 e 10 del succitato Regolamento Unione Europea".*

**Copertura finanziaria ai sensi del Decreto Legislativo n. 118/2011**

Il presente provvedimento comporta una spesa di € 2.977.500,00 e trova copertura sul Bilancio Regionale autonomo, per l'esercizio 2023, sul seguente capitolo di spesa:

| CRA | Capitolo | Declaratoria capitolo | Missione Programma Titolo | Codifica Piano dei conti finanziario | Codice UE | Importo da prenotare e.f. 2023 |
|---|---|---|---|---|---|---|
| 10.08 | U0511019 | Spese per il concorso della Regione a funzioni di manutenzione del reticolo idrico attribuite agli enti locali. | 09.01.02 | U.2.03.01.02.000 | 8 | € 2.977.500,00 |

Gli adempimenti contabili derivati dal presente provvedimento assicurano il rispetto dei vincoli di finanza pubblica vigenti e gli equilibri di Bilancio come previsto dal Decreto Legislativo del 23 giugno 2011 n. 118. Con Determinazione del Dirigente della Sezione Opere Pubbliche e Infrastrutture si procederà ad adottare il relativo impegno di spessa.

Il Vicepresidente relatore, sulla base delle risultanze istruttorie come innanzi illustrate, trattandosi di materia rientrante nella competenza dell'Organo Politico, ai sensi dell'articolo 24, comma 2, lettera m) della Legge Regionale 30 novembre 2000, n. 17 e dell'articolo 4, comma 4, lettera f) della Legge Regionale 4 febbraio 1997, n. 7, propone alla Giunta Regionale:

1. di fare proprio ed approvare tutto quanto espresso in premessa che qui si intende riportato quale parte integrante del presente dispositivo.
2. Di prendere atto della necessità di rafforzare l'azione di sostegno per l'esercizio dei compiti e delle funzioni attribuite al sistema delle Autonomie locali, con l'art. 26 della L.R. n. 17/2000, relative alle attività di pulizia e manutenzione del demanio idrico superficiale anche attraverso l'attribuzione di risorse economiche vincolate allo scopo.
3. Di attivare, per l'effetto, in via sperimentale, ai sensi dell'art. 24, co. 2, lett. m) della L.R. n. 17/2000 il trasferimento ai Comuni interessati, a domanda dei medesimi Enti, nei limiti delle risorse disponibili e secondo una chiave di riparto di cui in allegato A al presente atto per costituirne parte integrante, di risorse economiche con destinazione vincolata all'esercizio delle funzioni e dei compiti loro attribuiti, dall'art. 24 della L.R. n. 17/2000, in materia di pulizia e manutenzione del demanio idrico.
4. Di approvare il piano di riparto provvisorio, di cui in allegato A al presente atto per costituirne parte integrante, finalizzato, ai sensi dell'art. 24, co. 2, lett. m) della L.R. n.17/2000, all'attribuzione ai Comuni interessati, nei limiti delle risorse disponibili e secondo la relativa chiave di riparto, delle risorse, vincolate allo scopo, finalizzate all'esercizio dei compiti e delle funzioni relative alla pulizia e manutenzione del demanio idrico superficiale, quale concorso finanziario della Regione Puglia alle spese per l'esercizio delle funzioni e compiti attribuiti ai Comuni, *ex* art. 26 L.R. n. 17/2000.
5. Di autorizzare la spesa per il trasferimento ai Comuni richiedenti di contributi a destinazione vincolata per l'esecuzione di interventi di manutenzione del demanio idrico superficiale, ai sensi dell'art. 24, c. 2, lett. m) della L.R. n. 17/2000, secondo la chiave di riparto di cui al ridetto allegato A e nei limiti delle risorse indicate nella sezione copertura finanziaria.
6. Di autorizzare il dirigente della Sezione Opere Pubbliche e Infrastrutture ad adottare ogni atto gestionale conseguente.
7. Di disporre la pubblicazione presente del presente provvedimento sul Bollettino Ufficiale della Regione Puglia.

I sottoscritti attestano che il procedimento istruttorio loro affidato è stato espletato nel rispetto della vigente normativa regionale, nazionale e comunitaria e che il presente schema di provvedimento, dagli stessi predisposto ai fini dell'adozione dell'atto finale da parte della Giunta regionale, è conforme alle risultanze istruttorie.

Il funzionario istruttore
(Ing. Pietro Errede)

Il Dirigente *ad-interim* del Servizio Autorità Idraulica
(Ing. Antonio V. Scarano)

Il Dirigente della Sezione Opere Pubbliche e Infrastrutture
(Ing. Giovanni Scannicchio)

Il sottoscritto Direttore di Dipartimento **non ravvisa** la necessità di esprimere sulla proposta di Delibera osservazioni ai sensi del combinato disposto dagli artt. 18 e 20 del D.P.G.R. 22 gennaio 2021 n. 22.

Il Direttore del Dipartimento Bilancio, Affari Generali e Infrastrutture
(dott. Angelosante Albanese)

L'Assessore proponente
(avv. Raffaele Piemontese)

Parere contabile della Sezione Bilancio e Ragioneria
(Regina Stolfa)

**LA GIUNTA**

- udita la relazione e la proposta del Vicepresidente della Giunta regionale con delega al Bilancio e alle Infrastrutture;
- viste le sottoscrizioni poste in calce al presente provvedimento dal Dirigente del Servizio Autorità Idraulica e dal Dirigente della Sezione Opere Pubbliche e Infrastrutture;
- a voti unanimi espressi nei modi di Legge

**DELIBERA**

1. di fare proprio ed approvare tutto quanto espresso in premessa che qui si intende riportato quale parte integrante del presente dispositivo.
2. Di prendere atto della necessità di rafforzare l'azione di sostegno per l'esercizio dei compiti e delle funzioni attribuite al sistema delle Autonomie locali, con l'art. 26 della L.R. n. 17/2000, relative alle attività di pulizia e manutenzione del demanio idrico superficiale anche attraverso l'attribuzione di risorse economiche vincolate allo scopo.
3. Di attivare, per l'effetto, in via sperimentale, ai sensi dell'art. 24, co. 2, lett. m) della L.R. n. 17/2000 il trasferimento ai Comuni interessati, a domanda dei medesimi Enti, nei limiti delle risorse disponibili e secondo una chiave di riparto di cui in allegato A al presente atto per costituirne parte integrante, di risorse economiche con destinazione vincolata all'esercizio delle funzioni e dei compiti loro attribuiti, dall'art. 24 della L.R. n. 17/2000, in materia di pulizia e manutenzione del demanio idrico.
4. Di approvare il piano di riparto provvisorio, di cui in allegato A al presente atto per costituirne parte integrante, finalizzato, ai sensi dell'art. 24, co. 2, lett. m) della L.R. n.17/2000, all'attribuzione ai Comuni interessati, nei limiti delle risorse disponibili e secondo la relativa chiave di riparto, delle risorse, vincolate allo scopo, finalizzate all'esercizio dei compiti e delle funzioni relative alla pulizia e manutenzione del demanio idrico superficiale, quale concorso finanziario della Regione Puglia alle spese per l'esercizio delle funzioni e compiti attribuiti ai Comuni, *ex* art. 26 L.R. n. 17/2000.

5. Di autorizzare la spesa per il trasferimento ai Comuni richiedenti di contributi a destinazione vincolata per l'esecuzione di interventi di manutenzione del demanio idrico superficiale, ai sensi dell'art. 24, c. 2, lett. m) della L.R. n. 17/2000, secondo la chiave di riparto di cui al ridetto allegato A e nei limiti delle risorse indicate nella sezione copertura finanziaria
6. Di autorizzare il dirigente della Sezione Opere Pubbliche e Infrastrutture ad adottare ogni atto gestionale conseguente.
7. Di disporre la pubblicazione  presente del presente provvedimento sul Bollettino Ufficiale della Regione Puglia.

**Il Segretario Generale della Giunta**
ANNA LOBOSCO

**Il Presidente della Giunta**
MICHELE EMILIANO

GIOVANNI
SCANNICCHIO
25.05.2023 11:05:27
GMT+01:00

REGIONE PUGLIA

**DIPARTIMENTO BILANCIO, AFFARI GENERALI E INFRASTRUTTURE**
**SEZIONE OPERE PUBBLICHE E INFRASTRUTTURE**

**Allegato A**

**Trasferimento, ai sensi dell'art. 24, c. 2, lett. m) della L.R. n. 17/2000, di risorse economiche vincolate ai Comuni per la manutenzione del demanio idrico superficiale.**

**prima individuazione della chiave di riparto**

PREMESSA

La Regione Puglia, in attuazione dell'art. 24, co. 2 lett. m) della L.R. n. 17/2000, predispone un programma di interventi volti alla manutenzione e alla pulizia dei corsi d'acqua e dei canali di difesa, al fine di concorrere alle spese sostenute dai Comuni, attraverso un contributo a destinazione vincolata, per l'esecuzione dei compiti loro attribuiti dall'art. 26, co. 1, lett. b) della L.R. n.17/2000, in materia di manutenzione e pulizia dei corsi d'acqua di propria competenza.

L'art. 19 della L.R. n.32/2022 stabilisce che la Regione concorre al finanziamento di interventi di manutenzione e pulizia degli alvei dei corsi d'acqua e dei canali di difesa di competenza dei comuni ai sensi dell'articolo 26 della L.R. n.17/2000 e che l'attuazione degli interventi, ex comma 2 del medesimo articolo, è finalizzata al mantenimento della migliore officiosità idraulica ponendo la massima attenzione all'ambiente e all'ecosistema fluviale, alla conservazione dei processi di dinamica dei sedimenti, alla funzione di corridoio ecologico del corso d'acqua, nonché alla conservazione e valorizzazione del patrimonio naturalistico.

Pur richiamando quanto disposto dalla Legge Regionale n. 17/2000 che ha conferito ai Comuni specifiche competenze in materia di difesa del suolo, tra cui la pulizia e la manutenzionedei tratti degli alvei dei fiumi, dei torrenti e dei corsi d'acqua, si rileva la possibilità di concorrere finanziariamente, a richiesta, alle spese per l'esercizio dei compiti e delle funzioni loro attribuiti dall'art. 26, co. 1, lett. b), della citata Legge Regionale necessari per garantire una migliore efficienza del funzionamento idraulico dei corsi d'acqua, con benefici in ordine alle condizioni generali di sicurezza e incolumità delle persone ed alla salvaguardia del patrimonio naturale, culturale e delle attività economiche, in linea con quanto previsto dal Piano di Gestione Rischio Alluvioni.

Il Piano di Gestione Rischio Alluvioni, redatto, dalla Autorità distrettuale di Bacino dell'Appennino meridionale, in attuazione della Direttiva Comunitaria 2007/60/CE (cd. Direttiva Alluvioni) e del D.Lgs.n.49/2010, rappresenta lo strumento principale del sistema delle conoscenze in materia di rischi da alluvioni utili alle trasformazioni territoriali ed è rivolto, oltre che alla gestione del rischio connesso ai fenomeni alluvionali, anche al recupero, al miglioramento della funzionalità idraulica dei reticoli idrografici. Le aree soggette a rischio sono mappate a livello distrettuale e pertanto hanno il vantaggio di essere omogenee nella classificazione secondo i livelli di rischio R4, R3, R2, R1.

PRIMA INDIVIDUAZIONE della CHIAVE DI RIPARTO per il concorso finanziario della Regione Puglia ai Comuni

Sulla base di queste premesse, si è inteso dare corso ad una prima stesura sperimentale della individuazione del criterio guida utile a ripartire le somme a disposizione per il concorso finanziario della Regione alle spese sostenute dai Comuni per l'esercizio delle competenze loro attribuite dall'art. 26, co. 1, lett. b) della L.R. n.17/2000.

REGIONE PUGLIA

**DIPARTIMENTO BILANCIO, AFFARI GENERALI E INFRASTRUTTURE**
**SEZIONE OPERE PUBBLICHE E INFRASTRUTTURE**

In particolare è stata strutturata una relazione matematica che, per ciascun Comune, correla la lunghezza complessiva del reticolo idrografico di competenza comunale e la superficie del territorio comunale soggetta a rischio da alluvione, per l'elaborazione di un algoritmo finalizzato ad una prima sperimentale individuazione della chiave di riparto (k), necessaria al trasferimento delle risorse economiche, quali contributo a finalità vincolata, per il concorso finanziario della Regione alle spese sostenute dai Comuni per l'esercizio delle competenze loro attribuite dall'art. 26, co. 1, lett. b) della L.R. n.17/2000.

$$k = \frac{L_R}{L_{TOT.R}} \times p_{LR} + \frac{sup_{R1}}{sup_{TOT.R1}} \times p_{SUP.R1}$$

Dove:

$L_R$ = Lunghezza del reticolo idrografico di competenza di ogni singolo, espressa in km;

$L_{TOT.R}$ = Lunghezza complessiva (su base regionale) del reticolo idrografico di competenza comunale espressa in km;

$p_{LR}$ = peso attribuito al parametro "$L_R$ - Lunghezza del reticolo";

$sup_{R1}$ = estensione della superficie, relativa al singolo comune, soggetta a rischio R1 moderato o nullo, espressa in kmq;

$sup_{TOT.R1}$ = estensione della superficie totale del territorio pugliese soggetta a rischio R1 moderato espressa in kmq

$P_{SUP.R1}$ = peso attribuito al parametro "$sup_{R1}$ - superficie a rischio R1 moderato"

Il contributo base assegnato per ogni Comune interessato può essere è determinato per valori percentuali dell'incidenza della chiave di riparto superiori ad un determinato valore soglia, che, a seconda delle risorse disponibili, può ritenersi utile e significativo per garantire un corrispondente contributo economico adeguato ed efficace allo scopo. Così, le eventuali somme residue non assegnate (poiché corrispondenti a valori di chiave di riparto inferiori alla soglia individuata) integreranno le risorse destinate, in prima battuta, per definire l'importo finale del contributo per ciascun Ente.

FONTE DI DATI

I dati sui quali è formulata la prima individuazione della chiave di riparto sono:

- limiti comunali per il territorio pugliese (file vettoriale .shp, fonteISTAT)
- reticolo idrografico della Puglia (così come riveniente dalla carta idrogeomorfologica della Regione Puglia approvata con delibera n. 48/2009 del Comitato Istituzionale della Autorità di Bacino della Puglia - oggi Autorità di Bacino Distrettuale dell'Appennino meridionale - nonchè approvata con DGR Puglia 16 febbraio 2015, n. 176 "Approvazione del Piano Paesaggistico Territoriale della Regione Puglia (PPTR)" e successivi aggiornamenti puntuali);
- cartografia annessa al PGRA (ITF2018 ClassRisk) dell'Autorità di bacino distrettuale dell'appennino Meridionale. Approvato con DPCM 1 dicembre 2022;

- reticolo idrografico di competenza dei consorzi di bonifica pugliesi (ove e per quanto disponibile su: https://www.regione.puglia.it/web/agricoltura/irrigazione-e-bonifica)

ELABORAZIONE DEI DATI

I dati originari sono stati elaborati in ambiente GIS, per ottenere la suddivisione su base comunale sia del reticolo di competenza dei medesimi Enti*ex* art. 26 della L.R. n. 17/2000, sia delle aree a rischio da PGRA, secondo i limiti geografici dei Comuni fornito da ISTAT. La funzione di "intersezione" ha consentito di estrarre le porzioni di elementi dal layer in ingresso che si sovrappongono agli elementi nel layer di sovrapposizione. Agli elementi risultanti dall'operazione di intersezione sono assegnati gli attributi degli elementi in comune ad entrambi i layer in ingresso e in sovrapposizione.

Questo tipo di operazione ha consentito di attribuire quota parte del reticolo e quota parte delle aree a rischio ai rispettivi Comuni di appartenenza, per procedere in seguito al calcolo dello sviluppo lineare e superficiale dei dati di input, necessario per la determinazione della chiave di riparto.

CONCLUSIONI

In questo modo, la chiave di riparto utile ad individuare il concorso finanziario della Regione alle spese sostenute dai Comuni per l'esercizio delle competenze loro attribuite dall'art. 26, co. 1, lett. b) della L.R. n.17/2000 può essere computata utilizzando l'algoritmo di cui innanzi, implementando, inoltre, la limitazione, già descritta, per tutti i Comuni per i quali risulta una chiave di riparto inferiore al valore soglia individuato che condurrebbe a contributi economici scarsamente significativi.

ALLEGATO: chiave di riparto.

| | *SOGLIA_chiave_riparto somme a disposizione* | *4.00 2'977'500.00 €* | | | | | | | | | | |
|---|---|---|---|---|---|---|---|---|---|---|---|---|
| cod_istat_com | nome_comUNE | cod_ISTAT_provINCIA | lunghezza_reticolo_comunale | lunghezza_reticolo_comunale [aliquota_KM] | sup_rischio_r1 | sup_rischio [aliquota, kmq] | CHIAVE_RIPARTO | CHIAVE_RIPARTO _riparametrata | QUOTA RIPARTO | CHIAVE RIPARTO RIDISTRIBUITA | QUOTA AVANZO RIDISTRIBUITA | QUOTA RIPARTO RIPARAMETRATA |
| 16075086 | TIGGIANO | 075 | - | 0.00000000 | 0 | - | 0.000000000 | 0.000000000 | - € | 0.00000000 | - € | - € |
| 16075082 | SURANO | 075 | - | 0.00000000 | 0 | - | 0.000000000 | 0.000000000 | - € | 0.00000000 | - € | - € |
| 16075010 | CALIMERA | 075 | - | 0.00000000 | 0 | | 0.000000000 | 0.000000000 | - € | 0.00000000 | - € | - € |
| 16075055 | NOVOLI | 075 | - | 0.00000000 | 0.000114073 | 0.00000025 | 0.000000127 | 0.000162125 | 0.38 € | 0.00000000 | - € | - € |
| 16075078 | SPONGANO | 075 | - | 0.00000000 | 0.001201762 | 0.00000267 | 0.000001337 | 0.001707987 | 3.98 € | 0.00000000 | - € | - € |
| 16075013 | CAPRARICA DI LECCE | 075 | - | 0.00000000 | 0.004937001 | 0.00001099 | 0.000005495 | 0.007016640 | 16.36 € | 0.00000000 | - € | - € |
| 16074015 | SAN PANCRAZIO SALENTINO | 074 | 0.0647400 | 0.00000360 | 0.007881583 | 0.00001754 | 0.000010570 | 0.013497618 | 31.47 € | 0.00000000 | - € | - € |
| 16075089 | TUGLIE | 075 | 0.3447832 | 0.00001915 | 0.013847071 | 0.00002637 | 0.000022760 | 0.029065364 | 67.77 € | 0.00000000 | - € | - € |
| 16075048 | MONTERONI DI LECCE | 075 | - | 0.00000000 | 0.021237613 | 0.00004727 | 0.000023636 | 0.030183934 | 70.38 € | 0.00000000 | - € | - € |
| 16075041 | MARTIGNANO | 075 | - | 0.00000000 | 0.012407009 | 0.00002761 | 0.000024937 | 0.031845636 | 74.25 € | 0.00000000 | - € | - € |
| 16073010 | LEPORANO | 073 | 1.1658925 | 0.00006476 | 0 | - | 0.000032379 | 0.041348883 | 96.41 € | 0.00000000 | - € | - € |
| 16075014 | CAMPI SALENTINA | 075 | 0.9129226 | 0.00005071 | 0.008505608 | 0.00001893 | 0.000034028 | 0.044462828 | 103.67 € | 0.00000000 | - € | - € |
| 16071026 | ISOLE TREMITI | 071 | 1.4588770 | 0.00008103 | 0 | - | 0.000040516 | 0.051739709 | 120.64 € | 0.00000000 | - € | - € |
| 16075096 | CASTRO | 075 | 1.6244552 | 0.00009023 | 0 | - | 0.000045114 | 0.057612010 | 134.33 € | 0.00000000 | - € | - € |
| 16072018 | CELLAMARE | 072 | 1.6046406 | 0.00008913 | 0.001916958 | 0.00000427 | 0.000046697 | 0.059633727 | 139.04 € | 0.00000000 | - € | - € |
| 16075083 | SURBO | 075 | - | 0.00000000 | 0.044821808 | 0.00009977 | 0.000049883 | 0.063702344 | 148.53 € | 0.00000000 | - € | - € |
| 16074014 | SAN MICHELE SALENTINO | 074 | 0.7110247 | 0.00003949 | 0.029307887 | 0.00006524 | 0.000052364 | 0.066870208 | 155.91 € | 0.00000000 | - € | - € |
| 16072058 | PALMARIGGI | 072 | - | 0.00000000 | 0.053219445 | 0.00011845 | 0.000059224 | 0.075630968 | 176.34 € | 0.00000000 | - € | - € |
| 16075005 | ANDRANO | 075 | - | 0.00000000 | 0.056517072 | 0.00012580 | 0.000062899 | 0.080324089 | 187.28 € | 0.00000000 | - € | - € |
| 16075027 | DISO | 075 | 0.4968804 | 0.00002760 | 0.050700381 | 0.00011285 | 0.000070225 | 0.089679260 | 209.10 € | 0.00000000 | - € | - € |
| 16075038 | MAGNOLO DEL SALENTO | 075 | - | 0.00000000 | 0.068819227 | 0.00015321 | 0.000076606 | 0.097827457 | 228.09 € | 0.00000000 | - € | - € |
| 16075069 | SAN DONATO DI LECCE | 075 | - | 0.00000000 | 0.069811955 | 0.00015539 | 0.000077696 | 0.099219227 | 231.34 € | 0.00000000 | - € | - € |
| 16075060 | PATU' | 075 | 2.2207848 | 0.00012335 | 0.015105362 | 0.00003362 | 0.000078487 | 0.100229375 | 233.69 € | 0.00000000 | - € | - € |
| 16075076 | SOLETO | 075 | - | 0.00000000 | 0.073212318 | 0.00016296 | 0.000081480 | 0.104051945 | 242.61 € | 0.00000000 | - € | - € |
| 16075071 | SAN PIETRO IN LAMA | 075 | - | 0.00000000 | 0.075914856 | 0.00016898 | 0.000084488 | 0.107892888 | 251.56 € | 0.00000000 | - € | - € |
| 16073022 | PULSANO | 073 | 3.2627224 | 0.00018122 | 0.001997209 | 0.00000445 | 0.000090833 | 0.118532722 | 276.42 € | 0.00000000 | - € | - € |
| 16075028 | GAGLIANO DEL CAPO | 075 | 2.0372403 | 0.00011316 | 0.038831621 | 0.00008599 | 0.000099572 | 0.127156243 | 296.48 € | 0.00000000 | - € | - € |
| 16075068 | SAN CESARIO DI LECCE | 075 | - | 0.00000000 | 0.099269337 | 0.00022096 | 0.000110480 | 0.141085105 | 328.95 € | 0.00000000 | - € | - € |
| 16075050 | MORCIANO DI LEUCA | 075 | 2.1260486 | 0.00011809 | 0.046977089 | 0.00010456 | 0.000111327 | 0.142166745 | 331.47 € | 0.00000000 | - € | - € |
| 16075017 | CASTRI DI LECCE | 075 | - | 0.00000000 | 0.103659023 | 0.00023073 | 0.000115365 | 0.147323882 | 343.50 € | 0.00000000 | - € | - € |
| 16075074 | SECLI' | 075 | 2.9993117 | 0.00016659 | 0.031581845 | 0.00007030 | 0.000118445 | 0.151257134 | 352.67 € | 0.00000000 | - € | - € |
| 16075034 | GUAGNANO | 075 | - | 0.00000000 | 0.115072938 | 0.00025614 | 0.000128068 | 0.163545700 | 381.32 € | 0.00000000 | - € | - € |
| 16073023 | ROCCAFORZATA | 073 | 3.3743420 | 0.00018742 | 0.031567296 | 0.00007026 | 0.000128844 | 0.164537067 | 383.63 € | 0.00000000 | - € | - € |
| 16075084 | ZOLLINO | 075 | - | 0.00000000 | 0.117909335 | 0.00026245 | 0.000131224 | 0.167576931 | 390.72 € | 0.00000000 | - € | - € |
| 16075049 | MONTESANO SALENTINO | 075 | 4.1398848 | 0.00022995 | 0.015272067 | 0.00003399 | 0.000131969 | 0.168528020 | 392.94 € | 0.00000000 | - € | - € |
| 16075063 | RACALE | 075 | 2.6804768 | 0.00014888 | 0.061276784 | 0.00013639 | 0.000142639 | 0.182153017 | 424.71 € | 0.00000000 | - € | - € |
| 16075006 | ARADEO | 075 | - | 0.00000000 | 0.128609684 | 0.00028625 | 0.000143127 | 0.182776119 | 426.16 € | 0.00000000 | - € | - € |
| 16075075 | SOGLIANO CAVOUR | 075 | 3.9431150 | 0.00010794 | 0.083351198 | 0.00018553 | 0.000146733 | 0.187382192 | 436.90 € | 0.00000000 | - € | - € |
| 16075040 | MARTANO | 075 | - | 0.00000000 | 0.135291678 | 0.00030114 | 0.000150570 | 0.192281335 | 448.32 € | 0.00000000 | - € | - € |
| 16075001 | ACQUARICA DEL CAPO | 075 | - | 0.00000000 | 0.137150488 | 0.00030528 | 0.000152638 | 0.194923140 | 454.48 € | 0.00000000 | - € | - € |
| 16075045 | MELPIGNANO | 075 | 1.5928133 | 0.00008847 | 0.098051302 | 0.00021825 | 0.000153350 | 0.195843807 | 456.63 € | 0.00000000 | - € | - € |
| 16075087 | TREPUZZI | 075 | - | 0.00000000 | 0.157401385 | 0.00035035 | 0.000175176 | 0.223704434 | 521.59 € | 0.00000000 | - € | - € |
| 16075072 | SANTA CESAREA TERME | 075 | 1.3800308 | 0.00007665 | 0.129953789 | 0.00028926 | 0.000182955 | 0.233638329 | 544.75 € | 0.00000000 | - € | - € |
| 16075095 | SAN CASSIANO | 075 | 2.8051801 | 0.00015581 | 0.09493992 | 0.00021132 | 0.000183566 | 0.234418915 | 546.57 € | 0.00000000 | - € | - € |
| 16075067 | SANARICA | 075 | - | 0.00000000 | 0.16649729 | 0.00037060 | 0.000185299 | 0.236631856 | 551.73 € | 0.00000000 | - € | - € |
| 16075056 | ORTELLE | 075 | 0.7680025 | 0.00004266 | 0.159775536 | 0.00035564 | 0.000199147 | 0.254316202 | 592.86 € | 0.00000000 | - € | - € |
| 16073018 | MONTEPARANO | 073 | 3.3680476 | 0.00018707 | 0.099508681 | 0.00022149 | 0.000204283 | 0.260874543 | 608.25 € | 0.00000000 | - € | - € |
| 16075021 | COLLEPASSO | 075 | 3.3906556 | 0.00018833 | 0.099618704 | 0.00022174 | 0.000205033 | 0.261832713 | 610.49 € | 0.00000000 | - € | - € |
| 16075046 | MIGGIANO | 075 | 1.6651209 | 0.00009250 | 0.14582909 | 0.00032459 | 0.000208546 | 0.266318809 | 620.95 € | 0.00000000 | - € | - € |
| 16075025 | CURSI | 075 | - | 0.00000000 | 0.193737937 | 0.00043131 | 0.000215656 | 0.275398111 | 642.12 € | 0.00000000 | - € | - € |
| 16074017 | SAN VITO DEI NORMANNI | 074 | 2.9205492 | 0.00016222 | 0.130277559 | 0.00028998 | 0.000226099 | 0.288733637 | 673.21 € | 0.00000000 | - € | - € |
| 16075032 | GIUGGIANELLO | 075 | - | 0.00000000 | 0.206170993 | 0.00045891 | 0.000229453 | 0.293017532 | 683.20 € | 0.00000000 | - € | - € |
| 16075024 | CORSANO | 075 | 2.1133600 | 0.00011738 | 0.159173101 | 0.00035430 | 0.000235840 | 0.301173691 | 702.21 € | 0.00000000 | - € | - € |
| 16075030 | CAVALLINO | 075 | - | 0.00000000 | 0.214938901 | 0.00047842 | 0.000239211 | 0.305478793 | 712.25 € | 0.00000000 | - € | - € |
| 16073028 | TORRICELLA | 073 | - | 0.00000000 | 0.220025623 | 0.00049175 | 0.000245874 | 0.313987334 | 732.09 € | 0.00000000 | - € | - € |
| 16073025 | SAN MARZANO DI SAN GIUSEPPE | 073 | 5.1250295 | 0.00028466 | 0.094896795 | 0.00021123 | 0.000247945 | 0.316632095 | 738.26 € | 0.00000000 | - € | - € |
| 16075016 | CASTRIGNANO DE' GRECI | 075 | - | 0.00000000 | 0.236541197 | 0.00052651 | 0.000263253 | 0.336180657 | 783.84 € | 0.00000000 | - € | - € |
| 16074004 | CELLINO SAN MARCO | 074 | 2.6521218 | 0.00014731 | 0.174317908 | 0.00038801 | 0.000267658 | 0.341805449 | 796.95 € | 0.00000000 | - € | - € |
| 16075033 | GIURDIGNANO | 075 | 0.7538381 | 0.00004187 | 0.231953176 | 0.00051629 | 0.000279082 | 0.356395281 | 830.97 € | 0.00000000 | - € | - € |
| 16073006 | FRAGAGNANO | 073 | 9.9716248 | 0.00055386 | 0.055714257 | 0.00001272 | 0.000283291 | 0.361769315 | 843.50 € | 0.00000000 | - € | - € |
| 16075099 | BOTRUGNO | 075 | 9.6219960 | 0.00053444 | 0.020687418 | 0.00004605 | 0.000290245 | 0.370649968 | 864.20 € | 0.00000000 | - € | - € |
| 16071003 | ANZANO DI PUGLIA | 071 | 10.9382091 | 0.00060755 | 0 | - | 0.000303775 | 0.387928345 | 904.49 € | 0.00000000 | - € | - € |
| 16075080 | STERNATIA | 075 | - | 0.00000000 | 0.283204475 | 0.00063037 | 0.000315188 | 0.402550249 | 938.47 € | 0.00000000 | - € | - € |
| 16075061 | POGGIARDO | 075 | - | 0.00000000 | 0.302568669 | 0.00067347 | 0.000336737 | 0.430021329 | 1'002.63 € | 0.00000000 | - € | - € |
| 16075003 | ALEZIO | 075 | 12.5278261 | 0.00069584 | 0.003989113 | 0.00000888 | 0.000352361 | 0.449974270 | 1'049.16 € | 0.00000000 | - € | - € |
| 16075007 | ARNESANO | 075 | - | 0.00000000 | 0.317550201 | 0.00070692 | 0.000353410 | 0.451313613 | 1'052.28 € | 0.00000000 | - € | - € |
| 16074009 | LATIANO | 074 | - | 0.00000000 | 0.318886038 | 0.00070979 | 0.000354897 | 0.453212153 | 1'056.71 € | 0.00000000 | - € | - € |
| 16071055 | STORNARELLA | 071 | 13.5851325 | 0.00075457 | 0 | - | 0.000377285 | 0.481802633 | 1'123.37 € | 0.00000000 | - € | - € |
| 16075054 | NOCIGLIA | 075 | 4.7888274 | 0.00026605 | 0.225539303 | 0.00050202 | 0.000384031 | 0.490417771 | 1'143.45 € | 0.00000000 | - € | - € |
| 16075038 | LIZZANELLO | 075 | - | 0.00000000 | 0.383140249 | 0.00085281 | 0.000426407 | 0.544532516 | 1'269.63 € | 0.00000000 | - € | - € |
| 16073016 | MONTEIASI | 073 | 1.7512620 | 0.00009727 | 0.345026406 | 0.00076798 | 0.000432625 | 0.552473041 | 1'288.14 € | 0.00000000 | - € | - € |
| 16075039 | MAGLIE | 075 | 2.9088326 | 0.00016158 | 0.327667403 | 0.00072912 | 0.000445347 | 0.568718748 | 1'326.02 € | 0.00000000 | - € | - € |
| 16075097 | PORTO CESAREO | 075 | - | 0.00000000 | 0.400237039 | 0.00089087 | 0.000445435 | 0.568831081 | 1'326.28 € | 0.00000000 | - € | - € |
| 16075036 | UGGIJLE | 075 | - | 0.00000000 | 0.443267539 | 0.00098665 | 0.000493324 | 0.629987583 | 1'469.87 € | 0.00000000 | - € | - € |
| 16072025 | LOCOROTONDO | 072 | 17.4540532 | 0.00096947 | 0.008228585 | 0.00001832 | 0.000493891 | 0.630710488 | 1'470.56 € | 0.00000000 | - € | - € |
| 16075066 | SALVE | 075 | 18.0874295 | 0.00100465 | 0 | - | 0.000502323 | 0.641478557 | 1'495.67 € | 0.00000000 | - € | - € |
| 16075019 | CASTRIGNANO DEL CAPO | 075 | 11.7775470 | 0.00065417 | 0.18241989 | 0.00040604 | 0.000532035 | 0.679057449 | 1'578.39 € | 0.00000000 | - € | - € |
| 16071043 | RODI GARGANICO | 071 | 14.0299445 | 0.00077928 | 0.145181013 | 0.00032315 | 0.000552124 | 0.703914495 | 1'641.24 € | 0.00000000 | - € | - € |
| 16075091 | UGGIANO LA CHIESA | 075 | 6.0127053 | 0.00033397 | 0.359097375 | 0.00080110 | 0.000567535 | 0.724756344 | 1'689.84 € | 0.00000000 | - € | - € |
| 16074013 | SAN DONACI | 074 | 0.1015476 | 0.00000564 | 0.518820911 | 0.00115482 | 0.000582830 | 0.743968120 | 1'727.63 € | 0.00000000 | - € | - € |
| 16075037 | LEVERANO | 075 | - | 0.00000000 | 0.547368438 | 0.00121836 | 0.000609181 | 0.777939447 | 1'813.84 € | 0.00000000 | - € | - € |
| 16075002 | ALESSANO | 075 | 1.5430210 | 0.00008571 | 0.515012616 | 0.00114634 | 0.000616024 | 0.786678114 | 1'834.21 € | 0.00000000 | - € | - € |
| 16075047 | MINERVINO DI LECCE | 075 | 4.9403028 | 0.00027450 | 0.458771822 | 0.00102116 | 0.000648031 | 0.827551971 | 1'929.51 € | 0.00000000 | - € | - € |
| 16075022 | CANNOLE | 075 | 4.3575333 | 0.00024203 | 0.483116413 | 0.00107535 | 0.000658690 | 0.841163933 | 1'961.25 € | 0.00000000 | - € | - € |
| 16075051 | MURO LECCESE | 075 | - | 0.00000000 | 0.606005244 | 0.00134888 | 0.000674440 | 0.861276156 | 2'008.14 € | 0.00000000 | - € | - € |
| 16075079 | SQUINZANO | 075 | - | 0.00000000 | 0.617737928 | 0.00137499 | 0.000687497 | 0.877951059 | 2'047.02 € | 0.00000000 | - € | - € |
| 16075059 | PARABITA | 075 | 17.1517491 | 0.00095267 | 0.189750784 | 0.00042236 | 0.000687516 | 0.877974791 | 2'047.08 € | 0.00000000 | - € | - € |
| 16075093 | NEVIANO | 075 | 2.1315435 | 0.00011838 | 0.569257112 | 0.00126708 | 0.000692735 | 0.884637433 | 2'062.61 € | 0.00000000 | - € | - € |
| 16075042 | MATINO | 075 | 2.9087889 | 0.00016157 | 0.554661353 | 0.00123460 | 0.000698080 | 0.891465873 | 2'078.53 € | 0.00000000 | - € | - € |
| 16075004 | ALLISTE | 075 | 8.8448217 | 0.00049128 | 0.438370572 | 0.00097575 | 0.000733512 | 0.936713263 | 2'184.03 € | 0.00000000 | - € | - € |
| 16073005 | FAGGIANO | 073 | 5.7856560 | 0.00032136 | 0.518277844 | 0.00115361 | 0.000737484 | 0.941785668 | 2'195.84 € | 0.00000000 | - € | - € |
| 16075088 | TRICASE | 075 | 7.0494121 | 0.00039155 | 0.509102843 | 0.00113319 | 0.000762370 | 0.973565493 | 2'269.96 € | 0.00000000 | - € | - € |
| 16075077 | SPECCHIA | 075 | 1.3169465 | 0.00007315 | 0.654626097 | 0.00145710 | 0.000765125 | 0.977083919 | 2'278.16 € | 0.00000000 | - € | - € |
| 16075062 | PRESICCE | 075 | 5.3952805 | 0.00029967 | 0.575220795 | 0.00128036 | 0.000790018 | 1.008870174 | 2'352.27 € | 0.00000000 | - € | - € |
| 16073024 | SAN GIORGIO IONICO | 073 | 12.6050059 | 0.00070013 | 0.405997147 | 0.00090369 | 0.000803910 | 1.024059570 | 2'387.69 € | 0.00000000 | - € | - € |
| 16075073 | SCORRANO | 075 | 27.6043136 | 0.00153325 | 0.040839476 | 0.00009090 | 0.000812076 | 1.037041505 | 2'417.96 € | 0.00000000 | - € | - € |
| 16071019 | CELLE DI SAN VITO | 071 | 30.1251342 | 0.00167327 | 0 | - | 0.000836633 | 1.068450991 | 2'491.07 € | 0.00000000 | - € | - € |
| 16072014 | CAPURSO | 072 | 17.8678119 | 0.00099245 | 0.323875957 | 0.00072090 | 0.000856674 | 1.093393724 | 2'550.75 € | 0.00000000 | - € | - € |
| 16075085 | TAVIANO | 075 | 18.9627187 | 0.00105326 | 0.298750388 | 0.00066497 | 0.000859119 | 1.097115721 | 2'558.03 € | 0.00000000 | - € | - € |
| 16075031 | GALLIPOLI | 075 | 18.1959431 | 0.00101067 | 0.319149744 | 0.00071038 | 0.000860527 | 1.098913978 | 2'562.22 € | 0.00000000 | - € | - € |
| 16075015 | CARPIGNANO SALENTINO | 075 | 3.2461422 | 0.00018030 | 0.692802872 | 0.00154208 | 0.000861191 | 1.099761870 | 2'564.20 € | 0.00000000 | - € | - € |
| 16073017 | MONTEMESOLA | 073 | 31.4763408 | 0.00174843 | 0 | - | 0.000874214 | 1.116393053 | 2'602.97 € | 0.00000000 | - € | - € |
| 16075043 | MELENDUGNO | 075 | 26.1447619 | 0.00145218 | 0.141382608 | 0.00031470 | 0.000883439 | 1.128173620 | 2'630.44 € | 0.00000000 | - € | - € |
| 16075016 | CASARANO | 075 | 11.1560616 | 0.00061965 | 0.52302624 | 0.00116418 | 0.000891915 | 1.138998029 | 2'655.68 € | 0.00000000 | - € | - € |
| 16075020 | COPERTINO | 075 | - | 0.00000000 | 0.810640612 | 0.00180437 | 0.000902184 | 1.152111202 | 2'686.25 € | 0.00000000 | - € | - € |
| 16072012 | BITRITTO | 072 | 17.7659143 | 0.00098679 | 0.374017355 | 0.00083251 | 0.000909648 | 1.161642618 | 2'708.48 € | 0.00000000 | - € | - € |
| 16073026 | SAVA | 073 | - | 0.00000000 | 0.82368412 | 0.00183340 | 0.000916700 | 1.170640999 | 2'729.48 € | 0.00000000 | - € | - € |
| 16074005 | ESTERNINO | 074 | 9.3480231 | 0.00051923 | 0.611240286 | 0.00136053 | 0.000938078 | 1.200248089 | 2'798.49 € | 0.00000000 | - € | - € |
| 16074020 | VILLA CASTELLI | 074 | 34.0242553 | 0.00188984 | 8.40396-05 | 0.00000019 | 0.000945012 | 1.206804457 | 2'813.77 € | 0.00000000 | - € | - € |
| 16072048 | VALENZANO | 072 | 20.0412417 | 0.00111317 | 0.353369575 | 0.00079100 | 0.000952081 | 1.215831513 | 2'834.82 € | 0.00000000 | - € | - € |
| 16072008 | BINETTO | 072 | 21.4378024 | 0.00119181 | 0.274540488 | 0.00061109 | 0.000956456 | 1.221418543 | 2'847.85 € | 0.00000000 | - € | - € |
| 16075084 | TAURISANO | 075 | - | 0.00000000 | 0.878157568 | 0.00195465 | 0.000977325 | 1.248068696 | 2'909.99 € | 0.00000000 | - € | - € |
| 16075093 | VERNOLE | 075 | 11.0102437 | 0.00061155 | 0.60159923 | 0.00134352 | 0.000977538 | 1.248339727 | 2'910.62 € | 0.00000000 | - € | - € |
| 16072046 | TRIGGIANO | 072 | 19.3664195 | 0.00107570 | 0.401631144 | 0.00089397 | 0.000984834 | 1.257658018 | 2'932.34 € | 0.00000000 | - € | - € |
| 16075092 | VEGLIE | 075 | 0.2315123 | 0.00001286 | 0.882371345 | 0.00196403 | 0.000988444 | 1.262268150 | 2'943.09 € | 0.00000000 | - € | - € |
| 16073002 | CAROSINO | 073 | 5.2949831 | 0.00029410 | 0.757580656 | 0.00168626 | 0.000990184 | 1.264489389 | 2'948.27 € | 0.00000000 | - € | - € |
| 16073044 | MELISSANO | 073 | 12.1161745 | 0.00067288 | 0.603140446 | 0.00133977 | 0.001006376 | 1.285167001 | 2'996.48 € | 0.00000000 | - € | - € |
| 16074002 | CAROVIGNO | 074 | 8.3111382 | 0.00046163 | 0.773491895 | 0.00172168 | 0.001009656 | 1.289072260 | 3'250.41 € | 0.00000000 | - € | - € |
| 16072027 | MODUGNO | 072 | 24.0570563 | 0.00133622 | 0.382026856 | 0.00085034 | 0.001093279 | 1.396144090 | 3'255.24 € | 0.00000000 | - € | - € |
| 16074018 | TORCHIAROLO | 074 | 0.0014929 | 0.00000008 | 1.008179852 | 0.00224456 | 0.001122072 | 1.432913928 | 3'340.97 € | 0.00000000 | - € | - € |
| 16071001 | ACCADIA | 071 | 39.8489969 | 0.00221337 | 0.019346894 | 0.00004306 | 0.001128215 | 1.440758506 | 3'359.24 € | 0.00000000 | - € | - € |
| 16072039 | SAMMICHELE DI BARI | 072 | 23.8152990 | 0.00132279 | 0.581177194 | 0.00129362 | 0.001308204 | 1.670409591 | 3'895.18 € | 0.00000000 | - € | - € |
| 16073014 | MARUGGIO | 073 | - | 0.00000000 | 1.189818435 | 0.00264836 | 0.001324181 | 1.691012179 | 3'942.75 € | 0.00000000 | - € | - € |
| 16071032 | MONTELEONE DI PUGLIA | 071 | 47.8238254 | 0.00265632 | - | 0 | 0.001328160 | 1.696092776 | 3'954.60 € | 0.00000000 | - € | - € |
| 16072028 | MOLA DI BARI | 072 | 34.2647560 | 0.00190320 | 0.401457318 | 0.00089359 | 0.001398931 | 1.785779863 | 4'163.71 € | 0.00000000 | - € | - € |
| 16071016 | CASTELLUCCIO VALMAGGIORE | 071 | 38.7619023 | 0.00215299 | 0.294819798 | 0.00065623 | 0.001404605 | 1.793716089 | 4'182.21 € | 0.00000000 | - € | - € |
| 16110005 | NARDHERITA DI SAVOIA | 110 | 8.7406181 | 0.00048549 | 1.055830247 | 0.00235012 | 0.001417809 | 1.810572951 | 4'221.52 € | 0.00000000 | - € | - € |
| 16075030 | GALATONE | 075 | - | 0.00000000 | 1.308260535 | 0.00291200 | 0.001459998 | 1.859346294 | 4'335.24 € | 0.00000000 | - € | - € |
| 16075064 | RUFFANO | 075 | 16.3809495 | 0.00090986 | 0.945860458 | 0.00210535 | 0.001507604 | 1.925247948 | 4'488.89 € | 0.00000000 | - € | - € |

| | |
|---|---|
| *SOGLIA_chiave_riparto* | *4.00* |
| *somme a disposizione* | *2'977'500.00 €* |

| cod_istat_com | nome_comUNE | cod_ISTAT_provINCIA | lunghezza_reticolo_comunale | lunghezza_reticolo_comunale [aliquota, KM] | sup_rischio_r1 | sup_rischio [aliquota, kmq] | CHIAVE_RIPARTO | CHIAVE_RIPARTO _riparametrata | QUOTA RIPARTO | CHIAVE RIPARTO RIDISTRIBUITA | QUOTA AVANZO RIDISTRIBUITA | QUOTA RIPARTO RIPARAMETRATA |
|---|---|---|---|---|---|---|---|---|---|---|---|---|
| 16074016 | SAN PIETRO VERNOTICO | 074 | 0.3981223 | 0.00002211 | 1.375976597 | 0.00306272 | 0.001542418 | 1.969706343 | 4'592.55 € | 0.00000000 | - € | - € |
| 16072010 | BITETTO | 072 | 42.4608618 | 0.00235844 | 0.332380966 | 0.00073983 | 0.001549135 | 1.978284560 | 4'612.55 € | 0.00000000 | - € | - € |
| 16072002 | ADELFIA | 072 | 43.8408360 | 0.00243509 | 0.333728317 | 0.00074283 | 0.001588960 | 2.029140850 | 4'731.13 € | 0.00000000 | - € | - € |
| 16075057 | OTRANTO | 075 | 31.7340964 | 0.00176263 | 0.640538027 | 0.00142574 | 0.001594189 | 2.035818910 | 4'746.70 € | 0.00000000 | - € | - € |
| 16071054 | STORNARA | 071 | 6.5140398 | 0.00036181 | 1.270901403 | 0.00282884 | 0.001595328 | 2.037273426 | 4'750.09 € | 0.00000000 | - € | - € |
| 16072015 | CASAMASSIMA | 072 | 44.4814301 | 0.00247067 | 0.345384567 | 0.00076878 | 0.001619723 | 2.068426072 | 4'822.72 € | 0.00000000 | - € | - € |
| 16071037 | PANNI | 071 | 47.6489826 | 0.00264661 | 0.277112469 | 0.00061681 | 0.001631710 | 2.083733974 | 4'858.42 € | 0.00000000 | - € | - € |
| 16074019 | TORRE SANTA SUSANNA | 074 | 13.2022074 | 0.00073330 | 1.174743501 | 0.00261481 | 0.001674054 | 2.137809179 | 4'984.50 € | 0.00000000 | - € | - € |
| 16071063 | ORDONA | 071 | 15.6163392 | 0.00086739 | 1.147424044 | 0.00255400 | 0.001710695 | 2.184600029 | 5'093.59 € | 0.00000000 | - € | - € |
| 16075035 | LECCE | 075 | 8.1410135 | 0.00045218 | 1.354243754 | 0.00301435 | 0.001733266 | 2.213423862 | 5'160.80 € | 0.00000000 | - € | - € |
| 16075081 | SUPERSANO | 075 | 34.6606256 | 0.00192518 | 0.700524561 | 0.00155927 | 0.001742225 | 2.224864532 | 5'187.47 € | 0.00000000 | - € | - € |
| 16073020 | PALAGIANELLO | 073 | 40.6055159 | 0.00225539 | 0.620285602 | 0.00138067 | 0.001818026 | 2.321664195 | 5'413.17 € | 0.00000000 | - € | - € |
| 16071011 | CARLANTINO | 071 | 61.5430225 | 0.00341834 | 0.249744807 | 0.00055590 | 0.001987116 | 2.537596253 | 5'916.64 € | 0.00000000 | - € | - € |
| 16071014 | CASALVECCHIO DI PUGLIA | 071 | 42.5652299 | 0.00236424 | 0.787234354 | 0.00175227 | 0.002058253 | 2.628439796 | 6'128.45 € | 0.00000000 | - € | - € |
| 16072040 | SANNICANDRO DI BARI | 072 | 64.5708956 | 0.00358652 | 0.283645854 | 0.00063135 | 0.002108935 | 2.693162458 | 6'279.35 € | 0.00000000 | - € | - € |
| 16075029 | GALATINA | 075 | - | 0.00000000 | 2.081410295 | 0.00463292 | 0.002316458 | 2.958174167 | 6'897.25 € | 0.00000000 | - € | - € |
| 16072017 | CASTELLANA GROTTE | 072 | 83.9887203 | 0.00466506 | 0.015672951 | 0.00003489 | 0.002349971 | 3.000971462 | 6'997.04 € | 0.00000000 | - € | - € |
| 16072037 | RUTIGLIANO | 072 | 49.3922601 | 0.00274344 | 0.965981704 | 0.00215013 | 0.002446785 | 3.124605467 | 7'285.30 € | 0.00000000 | - € | - € |
| 16071040 | POGGIO IMPERIALE | 071 | 42.1713387 | 0.00234236 | 1.169984399 | 0.00259754 | 0.002469948 | 3.154184513 | 7'354.27 € | 0.00000000 | - € | - € |
| 16071025 | ISCHITELLA | 071 | 75.3403638 | 0.00418469 | 0.358591248 | 0.00079817 | 0.002491433 | 3.181621388 | 7'418.24 € | 0.00000000 | - € | - € |
| 16074010 | MESAGNE | 074 | 0.6993169 | 0.00003884 | 2.231628828 | 0.00496728 | 0.002503061 | 3.196471656 | 7'452.87 € | 0.00000000 | - € | - € |
| 16071048 | SAN MARCO LA CATOLA | 071 | 72.3955039 | 0.00402112 | 0.454859567 | 0.00101245 | 0.002516788 | 3.214000601 | 7'493.74 € | 0.00000000 | - € | - € |
| 16071038 | PESCHICI | 071 | 75.8919992 | 0.00421533 | 0.388843872 | 0.00086551 | 0.002540422 | 3.244181478 | 7'564.11 € | 0.00000000 | - € | - € |
| 16071002 | ALBERONA | 071 | 85.0944543 | 0.00472647 | 0.203851314 | 0.00045374 | 0.002590108 | 3.307632568 | 7'712.05 € | 0.00000000 | - € | - € |
| 16072047 | TURI | 072 | 53.1775517 | 0.00295369 | 1.012520975 | 0.00225372 | 0.002603705 | 3.324995743 | 7'752.53 € | 0.00000000 | - € | - € |
| 16071062 | VOLTURINO | 071 | 92.2237734 | 0.00512246 | 0.045570553 | 0.00010143 | 0.002611948 | 3.335522735 | 7'777.08 € | 0.00000000 | - € | - € |
| 16071041 | RIGNANO GARGANICO | 071 | 77.6265146 | 0.00431167 | 0.414422793 | 0.00092244 | 0.002617060 | 3.342050494 | 7'792.30 € | 0.00000000 | - € | - € |
| 16075011 | CAMPI SALENTINA | 075 | 0.6712392 | 0.00003728 | 2.336671407 | 0.00520109 | 0.002619186 | 3.344766107 | 7'798.63 € | 0.00000000 | - € | - € |
| 16072035 | POLIGNANO A MARE | 072 | 85.0220916 | 0.00472245 | 0.239925477 | 0.00053404 | 0.002628246 | 3.356336072 | 7'825.60 € | 0.00000000 | - € | - € |
| 16072006 | BARI | 072 | 67.5911554 | 0.00375427 | 0.689246894 | 0.00153416 | 0.002644218 | 3.376731878 | 7'873.16 € | 0.00000000 | - € | - € |
| 16071042 | ROCCHETTA SANT'ANTONIO | 071 | 92.1209478 | 0.00511675 | 0.094625589 | 0.00021062 | 0.002663687 | 3.401594740 | 7'931.13 € | 0.00000000 | - € | - € |
| 16071015 | CASTELLUCCIO DEI SAURI | 071 | 38.2959933 | 0.00212711 | 1.466194879 | 0.00326354 | 0.002695321 | 3.441992253 | 8'025.32 € | 0.00000000 | - € | - € |
| 16074012 | OSTUNI | 074 | 74.2531227 | 0.00412430 | 0.678387674 | 0.00150999 | 0.002817148 | 3.597567938 | 8'388.06 € | 0.00000000 | - € | - € |
| 16072043 | TERLIZZI | 072 | 64.7709439 | 0.00359763 | 0.936824052 | 0.00208523 | 0.002841430 | 3.628577290 | 8'460.36 € | 0.00000000 | - € | - € |
| 16072003 | ALBEROBELLO | 072 | 99.3308422 | 0.00551722 | 0.10861025 | 0.00024175 | 0.002879484 | 3.677172278 | 8'573.66 € | 0.00000000 | - € | - € |
| 16071044 | ROSETO VALFORTORE | 071 | 91.2300482 | 0.00506727 | 0.418359155 | 0.00093121 | 0.002999237 | 3.830100230 | 8'930.23 € | 0.00000000 | - € | - € |
| 16075026 | CUTROFIANO | 075 | 39.6992795 | 0.00220505 | 1.723020123 | 0.00383519 | 0.003020121 | 3.856769559 | 8'992.41 € | 0.00000000 | - € | - € |
| 16073011 | LIZZANO | 073 | 9.7939535 | 0.00054399 | 2.47029163 | 0.00549851 | 0.003021251 | 3.858212942 | 8'995.78 € | 0.00000000 | - € | - € |
| 16073012 | MANDURIA | 073 | - | 0.00000000 | 2.76410324 | 0.00615249 | 0.003076245 | 3.928441605 | 9'159.52 € | 0.00000000 | - € | - € |
| 16071031 | MATTINATA | 071 | 106.1766783 | 0.00589746 | 0.172104889 | 0.00038308 | 0.003140271 | 4.010203666 | 9'350.16 € | 0.00061308 | 1'825.44 € | 11'175.59 € |
| 16075065 | SALICE SALENTINO | 075 | 0.3317586 | 0.00001843 | 2.836671826 | 0.00631402 | 0.003166222 | 4.043344617 | 9'427.43 € | 0.00061814 | 1'840.52 € | 11'267.95 € |
| 16072034 | POGGIORSINI | 072 | 99.2761317 | 0.00551418 | 0.469777514 | 0.00104566 | 0.003279917 | 4.188535675 | 9'765.95 € | 0.00064034 | 1'906.61 € | 11'672.57 € |
| 16072024 | GRUMO APPULA | 072 | 88.5175319 | 0.00491660 | 0.76399005 | 0.00170053 | 0.003308567 | 4.225122548 | 9'851.26 € | 0.00064593 | 1'923.27 € | 11'774.53 € |
| 16071022 | DELICETO | 071 | 77.8003397 | 0.00432133 | 1.040881567 | 0.00231685 | 0.003319090 | 4.238560715 | 9'882.59 € | 0.00064799 | 1'929.39 € | 11'811.98 € |
| 16074003 | CEGLIE MESSAPICA | 074 | 99.6473184 | 0.00553480 | 0.501799063 | 0.00111693 | 0.003325863 | 4.247210137 | 9'902.76 € | 0.00064931 | 1'933.32 € | 11'836.08 € |
| 16071012 | CARPINO | 071 | 97.7730483 | 0.00543069 | 0.663221476 | 0.00147623 | 0.003453463 | 4.410157595 | 10'282.68 € | 0.00067422 | 2'007.50 € | 12'290.18 € |
| 16071007 | BOVINO | 071 | 82.0216926 | 0.00455580 | 1.193583655 | 0.00265674 | 0.003606272 | 4.605298458 | 10'737.67 € | 0.00070406 | 2'096.32 € | 12'834.00 € |
| 16072019 | CONVERSANO | 072 | 114.9342918 | 0.00638389 | 0.381110899 | 0.00084830 | 0.003616095 | 4.617842996 | 10'766.92 € | 0.00070597 | 2'102.03 € | 12'868.96 € |
| 16072033 | PALO DEL COLLE | 072 | 101.5831961 | 0.00564232 | 0.757151428 | 0.00168531 | 0.003663815 | 4.678782724 | 10'909.01 € | 0.00071529 | 2'129.77 € | 13'038.78 € |
| 16074008 | FRANCAVILLA FONTANA | 074 | 60.7095877 | 0.00337204 | 1.807949034 | 0.00402423 | 0.003698137 | 4.722613261 | 11'011.20 € | 0.00072199 | 2'149.73 € | 13'160.93 € |
| 16071039 | PIETRAMONTECORVINO | 071 | 125.7554812 | 0.00698494 | 0.287155352 | 0.00063917 | 0.003812054 | 4.868088230 | 11'350.39 € | 0.00074423 | 2'215.95 € | 13'566.34 € |
| 16071008 | CAGNANO VARANO | 071 | 138.0268862 | 0.00766654 | 0.050318071 | 0.00011200 | 0.003889272 | 4.966697400 | 11'580.31 € | 0.00075931 | 2'260.83 € | 13'841.14 € |
| 16072036 | PUTIGNANO | 072 | 126.5605763 | 0.00702966 | 0.345014931 | 0.00076795 | 0.003898807 | 4.978873367 | 11'608.70 € | 0.00076117 | 2'266.37 € | 13'875.07 € |
| 16110003 | BISCEGLIE | 110 | 92.2407622 | 0.00512341 | 1.225502287 | 0.00272779 | 0.003925598 | 5.013086099 | 11'688.47 € | 0.00076640 | 2'281.95 € | 13'970.42 € |
| 16071027 | LESINA | 071 | 67.5904738 | 0.00375423 | 1.923269348 | 0.00428092 | 0.004017576 | 5.130544204 | 11'962.33 € | 0.00078435 | 2'335.42 € | 14'297.75 € |
| 16071061 | VOLTURARA APPULA | 071 | 119.6055303 | 0.00664335 | 0.625893847 | 0.00139315 | 0.004018250 | 5.131404716 | 11'964.34 € | 0.00078449 | 2'335.81 € | 14'300.15 € |
| 16071013 | CASALNUOVO MONTEROTARO | 071 | 115.3668715 | 0.00640792 | 0.860613358 | 0.00191560 | 0.004161760 | 5.314670536 | 12'391.64 € | 0.00081250 | 2'419.23 € | 14'810.87 € |
| 16071052 | SANT'AGATA DI PUGLIA | 071 | 133.3071237 | 0.00740439 | 0.522246475 | 0.00116244 | 0.004283417 | 5.470030363 | 12'753.87 € | 0.00083625 | 2'489.95 € | 15'243.82 € |
| 16072001 | ACQUAVIVA DELLE FONTI | 072 | 132.2657736 | 0.00734655 | 0.570450654 | 0.00126974 | 0.004308145 | 5.501607917 | 12'827.50 € | 0.00084108 | 2'504.32 € | 15'331.82 € |
| 16071009 | CANDELA | 071 | 89.3953662 | 0.00496536 | 1.685295033 | 0.00375122 | 0.004358291 | 5.565646658 | 12'976.81 € | 0.00085087 | 2'533.47 € | 15'510.29 € |
| 16071018 | CELENZA VALFORTORE | 071 | 134.0866943 | 0.00744769 | 0.602351878 | 0.00134075 | 0.004394219 | 5.611526815 | 13'083.79 € | 0.00085789 | 2'554.36 € | 15'638.14 € |
| 16071017 | CASTELNUOVO DELLA DAUNIA | 071 | 99.3836707 | 0.00552015 | 1.489188331 | 0.00331472 | 0.004417433 | 5.641172421 | 13'152.91 € | 0.00086242 | 2'567.85 € | 15'720.76 € |
| 16073004 | CRISPIANO | 073 | 151.3034642 | 0.00840398 | 0.224762635 | 0.00050029 | 0.004452132 | 5.685483820 | 13'256.22 € | 0.00086919 | 2'588.02 € | 15'844.25 € |
| 16072044 | TORITTO | 072 | 142.3936318 | 0.00790909 | 0.456426918 | 0.00101594 | 0.004462515 | 5.698742237 | 13'287.14 € | 0.00087122 | 2'594.06 € | 15'881.20 € |
| 16075090 | UGENTO | 075 | 50.8147636 | 0.00282245 | 2.890095961 | 0.00643293 | 0.004627690 | 5.909674630 | 13'778.95 € | 0.00090347 | 2'690.07 € | 16'469.02 € |
| 16071059 | VICO DEL GARGANO | 071 | 159.4025161 | 0.00885383 | 0.189974095 | 0.00042285 | 0.004638342 | 5.923277511 | 13'810.66 € | 0.00090555 | 2'696.27 € | 16'506.93 € |
| 16071010 | CARAPELLE | 071 | 11.2981192 | 0.00062754 | 3.944461407 | 0.00877980 | 0.004703668 | 6.006701228 | 14'005.17 € | 0.00091830 | 2'734.24 € | 16'739.41 € |
| 16110004 | CANOSA DI PUGLIA | 110 | 121.4683122 | 0.00674682 | 1.204192676 | 0.00268036 | 0.004713587 | 6.019367899 | 14'034.71 € | 0.00092024 | 2'740.01 € | 16'774.71 € |
| 16072016 | CASSANO DELLE MURGE | 072 | 157.0185102 | 0.00872141 | 0.379303258 | 0.00084427 | 0.004782843 | 6.107809031 | 14'240.91 € | 0.00093376 | 2'780.26 € | 17'021.18 € |
| 16073029 | STATTE | 073 | 123.9496552 | 0.00688464 | 1.338986352 | 0.00298039 | 0.004932514 | 6.298943364 | 14'686.56 € | 0.00096298 | 2'867.27 € | 17'553.83 € |
| 16072029 | MOLFETTA | 072 | 73.7727737 | 0.00409762 | 2.591114214 | 0.00576744 | 0.004932533 | 6.298966981 | 14'686.62 € | 0.00096298 | 2'867.28 € | 17'553.90 € |
| 16073021 | PALAGIANO | 073 | 54.6127752 | 0.00303340 | 3.320268281 | 0.00739043 | 0.005211918 | 6.655748929 | 15'518.49 € | 0.00101753 | 3'029.69 € | 18'548.17 € |
| 16071050 | SAN PAOLO DI CIVITATE | 071 | 101.6784667 | 0.00564761 | 2.23080744 | 0.00496545 | 0.005306532 | 6.776573753 | 15'800.20 € | 0.00103600 | 3'084.69 € | 18'884.89 € |
| 16073001 | AVETRANA | 073 | - | 0.00000000 | 4.911619318 | 0.01093255 | 0.005466274 | 6.980567656 | 16'275.83 € | 0.00106718 | 3'177.54 € | 19'453.37 € |
| 16071021 | CHIEUTI | 071 | 103.9898238 | 0.00577599 | 2.329263187 | 0.00518460 | 0.005480297 | 6.998475838 | 16'317.58 € | 0.00106992 | 3'185.69 € | 19'503.28 € |
| 16071035 | ORSARA DI PUGLIA | 071 | 111.6426303 | 0.00620106 | 2.294770451 | 0.00510782 | 0.005654442 | 7.220863649 | 16'836.10 € | 0.00110392 | 3'286.93 € | 20'123.03 € |
| 16072041 | SANTERAMO IN COLLE | 072 | 161.0764324 | 0.00894680 | 1.130638295 | 0.00251664 | 0.005731720 | 7.319549022 | 17'066.20 € | 0.00111901 | 3'331.85 € | 20'398.04 € |
| 16072031 | NOCI | 072 | 210.2889689 | 0.01168026 | 0.001512659 | 0.00000337 | 0.005841812 | 7.460139622 | 17'394.00 € | 0.00114050 | 3'395.84 € | 20'789.84 € |
| 16110002 | BARLETTA | 110 | 91.4502588 | 0.00507950 | 3.134107893 | 0.00697607 | 0.006027783 | 7.697628565 | 17'947.72 € | 0.00117681 | 3'503.95 € | 21'451.67 € |
| 16073008 | GROTTAGLIE | 073 | 101.8919928 | 0.00565947 | 2.984556399 | 0.00664319 | 0.006151330 | 7.855401313 | 18'315.58 € | 0.00120093 | 3'575.77 € | 21'891.35 € |
| 16071036 | ORTA NOVA | 071 | 40.9345569 | 0.00227366 | 4.533470962 | 0.01009084 | 0.006182254 | 7.894891666 | 18'407.66 € | 0.00120697 | 3'593.74 € | 22'001.40 € |
| 16110009 | TRANI | 110 | 106.7307140 | 0.00592823 | 3.191194682 | 0.00710313 | 0.006515684 | 8.320690324 | 19'400.45 € | 0.00127206 | 3'787.56 € | 23'188.01 € |
| 16072011 | BITONTO | 072 | 210.9257533 | 0.01171563 | 0.681537892 | 0.00151700 | 0.006616315 | 8.449199448 | 19'700.08 € | 0.00129171 | 3'846.06 € | 23'546.14 € |
| 16074007 | FASANO | 074 | 50.3684955 | 0.00279766 | 5.123629944 | 0.01140445 | 0.007101056 | 9.068225287 | 21'143.39 € | 0.00138634 | 4'127.84 € | 25'271.24 € |
| 16071047 | SAN MARCO IN LAMIS | 071 | 218.0059509 | 0.01210889 | 1.196560804 | 0.00266337 | 0.007386129 | 9.432270571 | 21'992.20 € | 0.00144200 | 4'293.55 € | 26'285.75 € |
| 16072020 | CORATO | 072 | 191.3715404 | 0.01062951 | 1.909913462 | 0.00425119 | 0.007440350 | 9.501511727 | 22'153.64 € | 0.00145259 | 4'325.07 € | 26'478.71 € |
| 16075052 | NARDO' | 075 | 31.1553042 | 0.00173049 | 6.436797756 | 0.01432737 | 0.008028929 | 10.253141790 | 23'906.14 € | 0.00156749 | 4'667.21 € | 28'573.35 € |
| 16071060 | VIESTE | 071 | 278.2169899 | 0.01545324 | 0.438653244 | 0.00097638 | 0.008214810 | 10.490516151 | 24'459.60 € | 0.00160378 | 4'775.27 € | 29'234.86 € |
| 16074001 | BRINDISI | 074 | 61.1245814 | 0.00339509 | 5.871361775 | 0.01306879 | 0.008231944 | 10.512397565 | 24'510.61 € | 0.00160713 | 4'785.23 € | 29'295.84 € |
| 16071004 | APRICENA | 071 | 167.2970219 | 0.00929232 | 3.386877417 | 0.00753869 | 0.008415507 | 10.746812035 | 25'057.17 € | 0.00164297 | 4'891.93 € | 29'949.10 € |
| 16073027 | TARANTO | 073 | 105.4954840 | 0.00585962 | 4.995024859 | 0.01111820 | 0.008488910 | 10.840549811 | 25'275.73 € | 0.00165730 | 4'934.60 € | 30'210.33 € |
| 16071033 | MONTE SANT'ANGELO | 071 | 293.9767826 | 0.01632860 | 0.398794753 | 0.00088766 | 0.008608130 | 10.992795756 | 25'630.71 € | 0.00168057 | 5'003.90 € | 30'634.61 € |
| 16072030 | MONOPOLI | 072 | 207.7765706 | 0.01154071 | 2.785634668 | 0.00620042 | 0.008870563 | 11.327929311 | 26'412.10 € | 0.00173181 | 5'156.45 € | 31'568.56 € |
| 16072021 | GIOIA DEL COLLE | 072 | 209.2017114 | 0.01161987 | 2.751424439 | 0.00612427 | 0.008872068 | 11.329851760 | 26'416.58 € | 0.00173210 | 5'157.33 € | 31'573.91 € |
| 16110010 | TRINITAPOLI | 110 | 31.6953853 | 0.00176048 | 7.28536006 | 0.01621615 | 0.008988316 | 11.478302857 | 26'762.71 € | 0.00175480 | 5'224.90 € | 31'987.61 € |
| 16071006 | BICCARI | 071 | 139.5366382 | 0.00775040 | 4.906626278 | 0.01092143 | 0.009335918 | 11.922198956 | 27'797.69 € | 0.00182266 | 5'426.97 € | 33'224.66 € |
| 16071049 | SANNICANDRO GARGANICO | 071 | 247.2661230 | 0.01373411 | 2.694547794 | 0.00599767 | 0.009865890 | 12.598987573 | 29'375.69 € | 0.00192613 | 5'735.04 € | 35'110.73 € |
| 16071053 | SERRACAPRIOLA | 071 | 191.7203228 | 0.01064888 | 4.84499815 | 0.01078426 | 0.010716571 | 13.685327952 | 31'908.59 € | 0.00209220 | 6'229.54 € | 38'138.13 € |
| 16071056 | TORREMAGGIORE | 071 | 191.1926278 | 0.01061957 | 4.891241401 | 0.01088719 | 0.010753381 | 13.732335567 | 32'018.19 € | 0.00209939 | 6'250.94 € | 38'269.13 € |
| 16110008 | SPINAZZOLA | 110 | 394.3428772 | 0.02190332 | 0.035682528 | 0.00007942 | 0.010991372 | 14.036254987 | 32'726.81 € | 0.00214585 | 6'389.28 € | 39'116.09 € |
| 16073015 | MASSAFRA | 073 | 188.6998625 | 0.01048112 | 5.770241759 | 0.01284372 | 0.011662416 | 14.893195063 | 34'724.84 € | 0.00227686 | 6'779.36 € | 41'504.20 € |
| 16071046 | SAN GIOVANNI ROTONDO | 071 | 236.1705642 | 0.01311782 | 4.95517737 | 0.01102950 | 0.012073661 | 15.418365719 | 35'949.33 € | 0.00235715 | 7'018.41 € | 42'967.74 € |
| 16073009 | LATERZA | 073 | 299.6960710 | 0.01664627 | 3.615403275 | 0.00804736 | 0.012346816 | 15.767190975 | 36'762.64 € | 0.00241048 | 7'177.20 € | 43'939.84 € |
| 16071058 | TROIA | 071 | 168.6243585 | 0.00936605 | 7.132752102 | 0.01587646 | 0.012621255 | 16.117656624 | 37'579.79 € | 0.00246406 | 7'336.73 € | 44'916.52 € |
| 16073019 | MOTTOLA | 073 | 376.0556787 | 0.02088758 | 2.342742604 | 0.00521460 | 0.013051090 | 16.666567180 | 38'859.62 € | 0.00254797 | 7'586.59 € | 46'446.22 € |
| 16110006 | MINERVINO MURGE | 110 | 470.0456232 | 0.02610814 | 0.523712432 | 0.00116571 | 0.013636924 | 17.414691231 | 40'603.94 € | 0.00266235 | 7'927.14 € | 48'531.08 € |
| 16071005 | ASCOLI SATRIANO | 071 | 288.4773106 | 0.01602314 | 5.915236323 | 0.01316645 | 0.014594796 | 18.637917090 | 43'456.00 € | 0.00284935 | 8'483.95 € | 51'939.95 € |
| 16072038 | RUVO DI PUGLIA | 072 | 449.7959309 | 0.02498339 | 1.926451278 | 0.00428800 | 0.014635697 | 18.690149302 | 43'577.79 € | 0.00285734 | 8'507.73 € | 52'085.51 € |
| 16071064 | ZAPPONETA | 071 | 14.9433222 | 0.00083001 | 13.20778982 | 0.02939861 | 0.015114311 | 19.301350982 | 45'002.86 € | 0.00295078 | 8'785.94 € | 53'788.80 € |
| 16073013 | MARTINA FRANCA | 073 | 482.5585976 | 0.02680316 | 1.98398252 | 0.00441606 | 0.015609607 | 19.933856976 | 46'477.61 € | 0.00304748 | 9'073.86 € | 55'551.46 € |
| 16073003 | CASTELLANETA | 073 | 416.3737030 | 0.02312700 | 4.134565629 | 0.00920294 | 0.016164968 | 20.643065917 | 48'131.19 € | 0.00315590 | 9'396.69 € | 57'527.88 € |
| 16110001 | ANDRIA | 110 | 564.4441799 | 0.03135140 | 3.75500106 | 0.00835808 | 0.019854742 | 25.354999169 | 59'117.49 € | 0.00387626 | 11'541.55 € | 70'659.05 € |
| 16073007 | GINOSA | 073 | 394.3155199 | 0.02190180 | 14.47015401 | 0.03220845 | 0.027055125 | 34.550067808 | 80'556.63 € | 0.00528199 | 15'727.13 € | 96'283.77 € |
| 16071051 | SAN SEVERO | 071 | 100.6244888 | 0.00558907 | 22.90677751 | 0.05098714 | 0.028288107 | 36.124616290 | 84'227.84 € | 0.00552271 | 16'443.87 € | 100'671.70 € |
| 16072004 | ALTAMURA | 072 | 1'054.0089045 | 0.05854371 | 0.296740091 | 0.00066050 | 0.029602103 | 37.802621929 | 88'140.26 € | 0.00577924 | 17'207.69 € | 105'347.95 € |
| 16071028 | LUCERA | 071 | 229.1542268 | 0.01272811 | 20.99656485 | 0.04673529 | 0.029731697 | 37.968117360 | 88'526.13 € | 0.00580454 | 17'283.02 € | 105'809.15 € |
| 16072023 | GRAVINA IN PUGLIA | 072 | 1'174.7141811 | 0.06524814 | 1.732916724 | 0.00385722 | 0.034552680 | 44.124632275 | 102'880.61 € | 0.00674575 | 20'085.46 € | 122'966.07 € |
| 16071020 | CERIGNOLA | 071 | 205.4841773 | 0.01141338 | 30.07480069 | 0.06694212 | 0.039177749 | 50.030959655 | 116'651.75 € | 0.00764870 | 22'774.01 € | 139'425.76 € |
| 16071029 | MANFREDONIA | 071 | 193.0644112 | 0.01072354 | 39.00653548 | 0.08682285 | 0.048773197 | 62.284585653 | 145'222.19 € | 0.00952203 | 28'351.84 € | 173'574.03 € |
| 16071024 | FOGGIA | 071 | 174.4171664 | 0.00968780 | 66.00891998 | 0.14692622 | 0.078307010 | 100.000000000 | 233'159.12 € | 0.01528794 | 45'519.84 € | 278'678.96 € |
| | 258 | | | | | | | | 2'977'500.00 € | | | 2'977'500.00 € |

**REGIONE PUGLIA**
**SEZIONE BILANCIO RAGIONERIA PARERE DI REGOLARITA' CONTABILE**
**(D. Lgs. n. 118/11 e s.m.i.)**

| UFFICIO | TIPO | ANNO | NUMERO | DATA |
|---|---|---|---|---|
| LLP | DEL | 2023 | 16 | 29.05.2023 |

TRASFERIMENTO, AI SENSI DELL'ART. 24, C. 2, LETT. M) DELLA L.R. N. 17/2000, DI RISORSE ECONOMICHE VINCOLATE AI COMUNI PER LA MANUTENZIONE DEL DEMANIO IDRICO SUPERFICIALE.

**Si esprime: PARERE DI REGOLARITA'CONTABILE POSITIVO**
**LR 28/2001 art. 79 Comma 5**

Firmato digitalmente da:
STOLFA REGINA
Firmato il 29/05/2023 10:41
Seriale Certificato: 2300950
Valido dal 20/03/2023 al 20/03/2026
InfoCamere Qualified Electronic Signature CA

**Responsabile del Procedimento**

PO - CARMEN PARTIPILO

**Dirigente**

D.SSA REGINA STOLFA

REGIONE PUGLIA SEZIONE BILANCIO E RAGIONERIA

DELIBERAZIONE DELLA GIUNTA REGIONALE 14 giugno 2023, n. 842

**L.R. n. 18/2002 - Art. 26, comma 2. Adeguamento obbligatorio all'inflazione della base tariffaria dei prezzi minimi dei titoli di viaggio del trasporto pubblico regionale e locale per i servizi non rientranti tra quelli di nuova contrattualizzazione di cui alle DGR 957/2018 (Trenitalia S.p.A.), DGR 2202/2021 (Ferrotramviaria S.p.A.), DGR 2203/2021 (Ferrovie Appulo Lucane s.r.l.), DGR 2204/2021 (Ferrovie del Gargano s.r.l.).**

L'Assessore ai Trasporti e Mobilità Sostenibile, dott.ssa Anna MAURODINOIA, sulla base dell'istruttoria espletata dal Funzionario Istruttore PO Trasporto automobilistico ed elicotteristico e dal Dirigente del Servizio Contratti di Servizio e TPL, confermata dal Dirigente della Sezione Trasporto Pubblico Locale e Intermodalità, riferisce quanto segue.

La Legge Regionale 18/2002 disciplina all'art. 26 i "Principi generali in materia tariffaria" prevedendo ai cc. 1 e 2 quanto segue:
*"1. La Giunta regionale stabilisce, sentite le rappresentanze regionali dell'ANCI, dell'UPI, dell'UNCEM, delle imprese di trasporto, delle organizzazioni sindacali confederali e federali del trasporto e delle associazioni dei consumatori presenti sul territorio, le basi tariffarie chilometriche minime dei servizi di trasporto pubblico interurbani e i prezzi minimi dei biglietti di corsa semplice dei servizi urbani e suburbani con l'obiettivo del raggiungimento del rapporto minimo tra ricavi e costi previsto dalla vigente normativa e di promuovere l'integrazione tariffaria tra i vari servizi, con qualunque modalità esercitati e in qualunque forma gestiti.*
*2. Le basi tariffarie sono, di norma, incrementate annualmente applicando l'indice dell'inflazione reale".*

La Giunta Regionale, con DGR 1991 del 25/10/2013, ha adottato il Piano di riprogrammazione dei servizi di trasporto pubblico locale ai sensi dell'art. 16-bis del D.L. 6 luglio 2012, n. 95, convertito con modificazioni dalla legge 7/8/2012, n. 135, così come sostituito dall'art. 1, comma 301 della legge 24/12/2012, n. 228. Tale piano ha individuato, tra le azioni da porre in essere al fine di conseguire il raggiungimento degli obiettivi come individuati dall'art. 16-bis della Legge 7 agosto 2012, n. 135 e con i criteri stabiliti nel DPCM 11 marzo 2013, il regolare adeguamento annuale delle tariffe.
A tanto si è dato seguito nell'anno 2014 con DGR 1912 del 23/9/2014, nell'anno 2015 con DGR 1271 del 27/5/2015 e nell'anno 2016 con DGR 1044 del 14/7/2016 disponendo l'adeguamento della base tariffaria chilometrica minima dei servizi di trasporto pubblico interurbani considerato l'Indice generale nazionale dei prezzi al consumo per l'intera collettività (NIC), al lordo dei tabacchi, riferito rispettivamente all'anno 2013, 2014 e 2015, il mantenimento del prezzo minimo del biglietto di corsa semplice dei servizi urbani come deliberato da ultimo con DGR 1452 del 2/8/2013, la commisurazione del prezzo minimo del biglietto di corsa semplice dei servizi suburbani al prezzo minimo dei servizi interurbani.
Nel 2016 si è registrata una variazione dell'indice NIC negativa, pertanto la base tariffaria minima dei servizi di TPRL nel 2017 è rimasta invariata.
Nell'anno 2018 con DGR 1646 del 20/9/2018, nell'anno 2019 con DGR 1993 del 4/11/2019 e nell'anno 2020 con DGR 2138 del 22/12/2020, in continuità col passato, è stato disposto l'adeguamento della base tariffaria chilometrica minima dei servizi di trasporto pubblico interurbani considerato l'Indice generale nazionale dei prezzi al consumo per l'intera collettività (NIC), al lordo dei tabacchi, riferito rispettivamente all'anno 2017, 2018 e 2019, il mantenimento del prezzo minimo del biglietto di corsa semplice dei servizi urbani come deliberato da ultimo con DGR 1452 del 2/8/2013, la commisurazione del prezzo minimo del biglietto di corsa semplice dei servizi suburbani al prezzo minimo dei servizi interurbani.
Nel 2020 si è registrata una variazione dell'indice NIC negativa, pertanto la base tariffaria minima dei servizi di TPRL nel 2021 è rimasta invariata.
Nell'anno 2022 con DGR 553 del 20/4/2022, in continuità col passato, è stato disposto l'adeguamento della base tariffaria chilometrica minima dei servizi di trasporto pubblico interurbani considerato l'Indice generale nazionale dei prezzi al consumo per l'intera collettività (NIC), al lordo dei tabacchi, riferito all'anno 2021, la determinazione del prezzo minimo del biglietto di corsa semplice dei servizi urbani, la commisurazione del prezzo minimo del biglietto di corsa semplice dei servizi suburbani al prezzo minimo dei servizi interurbani.

L'ANAV con nota del 20/1/2023, trasmessa a mezzo pec in pari data ed acquisita al prot. AOO_078/280 del 22/1/2023, preso atto che l'indice ISTAT NIC 07.2 Trasporti (anno 2022 su anno 2021) rileva una differenza + 11,0%, chiede ai sensi dell'art. 26 c. 5 della L.R. 18/02 che venga autorizzata nei più rapidi tempi una nuova base tariffaria da applicare ai servizi di T.P.R.L. rispetto a quanto in vigore e di cui alla DGR 553/22.

Già con nota prot. AOO_078/4383 del 9/12/2020, in riscontro alla nota del 20/8/2020 dell'ANAV, acquisita al prot. AOO_078/2891 del 21/8/2020, che proponeva di applicare l'indice settoriale nazionale dei prezzi al consumo (NIC07), è stato evidenziato che la disciplina tariffaria, di cui all'art. 26, cc. 1 e 2 della L.R. n. 18/2002, è materia di competenza dell'Amministrazione regionale, rispondente a valutazioni di discrezionalità legate ai fattori socio-economici della popolazione pugliese quali reddito pro-capite, sostenibilità sociale, sostenibilità ambientale ed economica, sensibilità agli spostamenti collettivi e che l'interpretazione della norma sul concetto di indice dell'inflazione reale è quindi quella che considera l'incremento dei costi dei beni e dei servizi che hanno un impatto generalizzato sull'utente e sulla sua capacità di spesa e non a beneficio esclusivo delle imprese di TPL, che ricevono a copertura dei costi un corrispettivo al pari adeguato con lo stesso indice generale dell'inflazione reale.

Con nota AOO_078/PROT/09.02.2023/569, con riferimento ai servizi di TPRL non rientranti tra quelli di nuova contrattualizzazione di cui alle DGR 957/2018 (Trenitalia S.p.A.), DGR 2202/2021 (Ferrotramviaria S.p.A.), DGR 2203/2021 (Ferrovie Appulo Lucane s.r.l.), DGR 2204/2021 (Ferrovie del Gargano s.r.l.), si è provveduto a comunicare alle rappresentanze regionali dell'ANCI, dell'UPI, dell'UNCEM, delle imprese di trasporto, delle organizzazioni sindacali confederali e federali del trasporto e delle associazioni dei consumatori presenti sul territorio, l'avvio dell'istruttoria finalizzata alla formalizzazione della proposta di atto deliberativo da parte della Giunta, rappresentando che, in continuità con l'adeguamento tariffario di cui alla D.G.R. n. 553/2022, si intendeva applicare l'Indice generale nazionale dei prezzi al consumo per l'intera collettività (NIC), al lordo dei tabacchi pari, per il 2022, al valore di +8,1% e invitando i destinatari a voler formalizzare, nel termine di quindici giorni dal ricevimento della predetta nota, le proprie eventuali considerazioni.

Nel suddetto termine non sono pervenute considerazioni dalle rappresentanze interpellate.

Con D.G.R. n. 553 del 20/4/2022, tra l'altro, è stato deliberato di:

- Applicare, ai fini dell'adeguamento tariffario previsto dall'art. 26 della L.R. n. 18/2002 e s.m.i., l'Indice generale nazionale dei prezzi al consumo per l'intera collettività (NIC), al lordo dei tabacchi 2021 pari al valore di +1,9%.
- Stabilire, conseguentemente, in € 0,07363 la nuova base tariffaria chilometrica minima dei servizi interurbani del trasporto pubblico regionale e locale.
- Determinare il prezzo minimo del biglietto di corsa semplice dei servizi urbani in € 1,00 per i Comuni non capoluogo di Provincia e in € 1,10 per i Comuni capoluogo di Provincia.

In considerazione della variazione dell'Indice generale nazionale dei prezzi al consumo per l'intera collettività (NIC), al lordo dei tabacchi del 2022 rispetto al 2021 ($NIC^{2022\div2021}$), pari a +8,1%, ai fini dell'adeguamento tariffario previsto dall'art. 26 della L.R. n. 18/2002 e s.m.i., risulta quanto segue:

- La base tariffaria chilometrica minima per i servizi interurbani di trasporto pubblico regionale e locale di cui alla D.G.R. n. 553 del 20/4/2022, adeguata con l'indice generale $NIC^{2022\div2021}$ +8,1% diventa € 0,07959, generando, in applicazione della disciplina tariffaria di cui alla L.R. n. 18/2002 e s.m.i., i prezzi minimi dei titoli di viaggio interurbani riportati nell'allegato al presente provvedimento.

- In riferimento al prezzo minimo del biglietto di corsa semplice dei servizi urbani di trasporto pubblico locale per i Comuni non capoluogo di Provincia e per i Comuni capoluogo di Provincia, dalla D.G.R. n. 1452 del 2/8/2013, in cui i predetti prezzi minimi erano stati stabiliti rispettivamente in € 0,90 e € 1,00, ad oggi, l'indice generale $NIC^{2022\div2012}$ ha subito una variazione complessiva pari a +14,9% (comprensiva della variazione dell'indice generale $NIC^{2022\div2021}$ +8,1%), pertanto i predetti importi adeguati risultano rispettivamente pari a € 1,03410 e € 1,14900, tali da non comportare, in considerazione degli

arrotondamenti di cui alla L.R. n. 18/2002 e s.m.i., un ulteriore adeguamento di tali prezzi rispetto a quanto stabilito con D.G.R. n. 553 del 20/4/2022.

***Garanzie di riservatezza***

La pubblicazione sul BURP, nonché la pubblicazione all'Albo o sul sito istituzionale, salve le garanzie previste dalla legge 241/1990 in tema di accesso ai documenti amministrativi, avviene nel rispetto della tutela della riservatezza dei cittadini secondo quanto disposto dal Regolamento UE n. 679/2016 in materia di protezione dei dati personali, nonché dal D.Lgs. 196/2003 ss.mm.ii., ed ai sensi del vigente Regolamento regionale 5/2006 per il trattamento dei dati sensibili e giudiziari, in quanto applicabile. Ai fini della pubblicità legale, il presente provvedimento è stato redatto in modo da evitare la diffusione di dati personali identificativi non necessari ovvero il riferimento alle particolari categorie di dati previste dagli articoli 9 e 10 del succitato Regolamento UE.

**VISTE**

- la D.G.R. n. 1466 del 15/9/2021, avente ad oggetto "Approvazione del documento strategico "AGENDA DI GENERE. Strategia Regionale per la Parità di Genere in Puglia"."";
- la D.G.R. n. 302 del 7/3/2022, avente ad oggetto "Valutazione di Impatto di Genere. Sistema di gestione e di monitoraggio";
- la D.G.R. n. 383 del 27/3/2023, avente ad oggetto "D.G.R. n. 302/2022 "Valutazione di impatto di genere. Sistema di gestione e di monitoraggio". Presa d'atto del REPORT Valutazione di impatto di genere (VIG). Implementazione degli atti sottoposti a monitoraggio ed avvio nuova fase sperimentale.";

**VALUTAZIONE DI IMPATTO DI GENERE**

La presente deliberazione è stata sottoposta a Valutazione di impatto di genere ai sensi della DGR n. 302 del 7/3/2022 e della DGR n. 383 del 27/3/2023.

L'impatto di genere stimato è:

❏ diretto

❏ indiretto

☒ neutro

**COPERTURA FINANZIARIA AI SENSI DELLA L.R. N. 28/2001 E SS.MM.II. E DEL D.LGS. n. 118/2011 E SS.MM.II.**

La presente deliberazione non comporta implicazioni, dirette e/o indirette, di natura economico-finanziaria e/o patrimoniale e dalla stessa non deriva alcun onere a carico del bilancio regionale.

L'Assessore ai Trasporti e Mobilità Sostenibile relatore, sulla base delle risultanze istruttorie come innanzi illustrate, ai sensi dell'art. 4, comma 4, lett. k) della L.R. 7/97 e dell'art. 26 della L.R. n. 18/2002, propone alla Giunta di adottare il seguente atto finale disponendo di:

1. Considerare quanto in premessa parte integrante del presente dispositivo.
2. Applicare, ai fini dell'adeguamento tariffario previsto dall'art. 26 della L.R. n. 18/2002 e s.m.i., l'Indice generale nazionale dei prezzi al consumo per l'intera collettività (NIC), al lordo dei tabacchi 2022 pari al valore di +8,1%.
3. Stabilire, conseguentemente, in **€ 0,07959** la nuova base tariffaria chilometrica minima dei servizi interurbani del trasporto pubblico regionale e locale; i prezzi minimi dei titoli di viaggio per i servizi

di trasporto pubblico interurbano per distanze sino ai 370 km sono riportati nel prospetto allegato al presente provvedimento che ne costituisce parte integrante.

4. Adeguare, conseguentemente, le vigenti tariffe del servizio elicotteristico all'Indice generale nazionale dei prezzi al consumo per l'intera collettività (NIC), al lordo dei tabacchi 2022 pari al valore di +8,1%.
5. Confermare il prezzo minimo del biglietto di corsa semplice dei servizi urbani di trasporto pubblico locale in € 1,00 per i Comuni non capoluogo di Provincia e in € 1,10 per i Comuni capoluogo di Provincia, secondo quanto stabilito con D.G.R. n. 553 del 20/4/2022.
6. Commisurare il prezzo minimo del biglietto di corsa semplice dei servizi suburbani al prezzo minimo dei servizi interurbani.
7. Demandare alla Sezione Trasporto Pubblico Locale e Intermodalità la notifica del presente provvedimento alle Imprese di trasporto regionali e agli Enti Locali interessati.
8. Pubblicare il presente provvedimento sul Bollettino Ufficiale e sul sito Internet Ufficiale della Regione Puglia.

I sottoscritti attestano che il procedimento istruttorio affidato è stato espletato nel rispetto della vigente normativa regionale, nazionale e europea e che il presente schema di provvedimento predisposto ai fini dell'adozione dell'atto finale da parte della giunta regionale, è conforme alle risultanze istruttorie.

***Il Funzionario Istruttore*** *Ferdinando IAVARONE*
***PO Trasporto automobilistico ed elicotteristico***

***Il Dirigente di Servizio Contratti di Servizio e TPL*** *Giuseppe MERRA*

***Il Dirigente della Sezione Trasporto Pubblico Locale e Intermodalità*** *Carmela IADARESTA*

Il sottoscritto Direttore di Dipartimento, ai sensi dell'art. 18, comma 1, Decreto del Presidente della Giunta regionale 22 gennaio 2021, n. 22, NON RAVVISA la necessità di esprimere osservazioni sulla presente proposta di DGR.

***Il Direttore del Dipartimento Mobilità*** *Vito Antonio ANTONACCI*

***L'ASSESSORE PROPONENTE***

***L'Assessore ai Trasporti e Mobilità Sostenibile*** *Anna MAURODINOIA*

**LA GIUNTA**

- udita la relazione e la conseguente proposta dell'Assessore ai Trasporti e Mobilità Sostenibile;
- viste le sottoscrizioni poste in calce alla proposta di deliberazione;
- a voti unanimi espressi nei modi di legge;

**DELIBERA**

preso atto di quanto riportato in narrativa e per le motivazioni ivi espresse che qui si intendono integralmente riportate, condivise e approvate di:

1. Considerare quanto in premessa parte integrante del presente dispositivo.

2. Applicare, ai fini dell'adeguamento tariffario previsto dall'art. 26 della L.R. n. 18/2002 e s.m.i., l'Indice generale nazionale dei prezzi al consumo per l'intera collettività (NIC), al lordo dei tabacchi 2022 pari al valore di +8,1%.
3. Stabilire, conseguentemente, in **€ 0,07959** la nuova base tariffaria chilometrica minima dei servizi interurbani del trasporto pubblico regionale e locale; i prezzi minimi dei titoli di viaggio per i servizi di trasporto pubblico interurbano per distanze sino ai 370 km sono riportati nel prospetto allegato al presente provvedimento che ne costituisce parte integrante.
4. Adeguare, conseguentemente, le vigenti tariffe del servizio elicotteristico all'Indice generale nazionale dei prezzi al consumo per l'intera collettività (NIC), al lordo dei tabacchi 2022 pari al valore di +8,1%.
5. Confermare il prezzo minimo del biglietto di corsa semplice dei servizi urbani di trasporto pubblico locale in € 1,00 per i Comuni non capoluogo di Provincia e in € 1,10 per i Comuni capoluogo di Provincia, secondo quanto stabilito con D.G.R. n. 553 del 20/4/2022.
6. Commisurare il prezzo minimo del biglietto di corsa semplice dei servizi suburbani al prezzo minimo dei servizi interurbani.
7. Demandare alla Sezione Trasporto Pubblico Locale e Intermodalità la notifica del presente provvedimento alle Imprese di trasporto regionali e agli Enti Locali interessati.
8. Pubblicare il presente provvedimento sul Bollettino Ufficiale e sul sito Internet Ufficiale della Regione Puglia.

**Il Segretario generale della Giunta**
ANNA LOBOSCO

**Il Presidente della Giunta**
RAFFAELE PIEMONTESE

**Allegato – Adeguamento della base tariffaria chilometrica minima e prezzi minimi dei titoli di viaggio per il Trasporto Pubblico Regionale e Locale**

REGIONE PUGLIA

Carmela
Iadaresta
12.06.2023
13:24:26
GMT+00:00

**Prezzi minimi dei titoli di viaggio previsti dalla LR 18/2002 per TPRL interurbano**

| | |
|---|---|
| Base tariffaria chilometrica minima da D.G.R. n. 553/2022 | € 0,07363 |
| Variazione NIC | **8,1%** |
| Base tariffaria chilometrica minima adeguata | **€ 0,07959** |

| Fascia km | CS | ASR (10c) | AMR (42c) | AS (12c) | AM (52c) |
|---|---|---|---|---|---|
| 1 - 10 | € 1,20 | € 6,40 | € 23,40 | € 7,60 | € 28,00 |
| 11 - 15 | € 1,20 | € 9,40 | € 33,00 | € 11,20 | € 40,00 |
| 16 - 20 | € 1,60 | € 12,30 | € 43,00 | € 14,80 | € 52,00 |
| 21 - 25 | € 2,00 | € 14,90 | € 52,00 | € 17,90 | € 62,00 |
| 26 - 30 | € 2,40 | € 17,50 | € 60,00 | € 21,00 | € 72,00 |
| 31 - 35 | € 2,80 | € 19,50 | € 67,00 | € 23,40 | € 80,00 |
| 36 - 40 | € 3,20 | € 21,50 | € 74,00 | € 26,00 | € 88,00 |
| 41 - 45 | € 3,60 | € 22,90 | € 78,00 | € 27,00 | € 93,00 |
| 46 - 50 | € 4,00 | € 24,30 | € 82,00 | € 29,00 | € 97,00 |
| 51 - 60 | € 4,80 | € 26,00 | € 87,00 | € 31,00 | € 103,00 |
| 61 - 70 | € 5,60 | € 27,00 | € 92,00 | € 33,00 | € 109,00 |
| 71 - 80 | € 6,40 | € 29,00 | € 97,00 | € 35,00 | € 115,00 |
| 81 - 90 | € 7,20 | € 31,00 | € 102,00 | € 37,00 | € 121,00 |
| 91 - 100 | € 8,00 | € 32,00 | € 107,00 | € 39,00 | € 127,00 |
| 101 - 110 | € 8,80 | € 34,00 | € 112,00 | € 41,00 | € 133,00 |
| 111 - 120 | € 9,60 | € 35,00 | € 117,00 | € 43,00 | € 139,00 |
| 121 - 130 | € 10,30 | € 37,00 | € 122,00 | € 44,00 | € 145,00 |
| 131 - 140 | € 11,10 | € 39,00 | € 127,00 | € 46,00 | € 151,00 |
| 141 - 150 | € 11,90 | € 40,00 | € 132,00 | € 48,00 | € 157,00 |
| 151 - 160 | € 12,70 | € 42,00 | € 137,00 | € 50,00 | € 163,00 |
| 161 - 170 | € 13,50 | € 43,00 | € 142,00 | € 52,00 | € 169,00 |
| 171 - 180 | € 14,30 | € 45,00 | € 147,00 | € 54,00 | € 175,00 |
| 181 - 190 | € 15,10 | € 47,00 | € 152,00 | € 56,00 | € 181,00 |
| 191 - 200 | € 15,90 | € 48,00 | € 157,00 | € 58,00 | € 187,00 |
| 201 - 210 | € 16,70 | € 50,00 | € 162,00 | € 60,00 | € 193,00 |
| 211 - 220 | € 17,50 | € 51,00 | € 167,00 | € 62,00 | € 199,00 |
| 221 - 230 | € 18,30 | € 53,00 | € 172,00 | € 64,00 | € 205,00 |
| 231 - 240 | € 19,10 | € 55,00 | € 177,00 | € 65,00 | € 211,00 |
| 241 - 250 | € 19,90 | € 56,00 | € 182,00 | € 67,00 | € 217,00 |
| 251 - 260 | € 20,70 | € 58,00 | € 187,00 | € 69,00 | € 223,00 |
| 261 - 270 | € 21,50 | € 59,00 | € 192,00 | € 71,00 | € 229,00 |
| 271 - 280 | € 22,30 | € 61,00 | € 197,00 | € 73,00 | € 235,00 |
| 281 - 290 | € 23,10 | € 62,00 | € 202,00 | € 75,00 | € 241,00 |
| 291 - 300 | € 23,90 | € 64,00 | € 207,00 | € 77,00 | € 247,00 |
| 301 - 310 | € 24,70 | € 66,00 | € 212,00 | € 79,00 | € 253,00 |
| 311 - 320 | € 25,00 | € 67,00 | € 217,00 | € 81,00 | € 259,00 |
| 321 - 330 | € 26,00 | € 69,00 | € 222,00 | € 83,00 | € 265,00 |
| 331 - 340 | € 27,00 | € 70,00 | € 227,00 | € 85,00 | € 271,00 |
| 341 - 350 | € 28,00 | € 72,00 | € 232,00 | € 86,00 | € 277,00 |
| 351 - 360 | € 29,00 | € 74,00 | € 237,00 | € 88,00 | € 283,00 |
| 361 - 370 | € 29,00 | € 75,00 | € 242,00 | € 90,00 | € 289,00 |

**Prezzi minimi dei biglietti di Corsa Semplice previsti dalla LR 18/2002 per TPL urbano**

*Comuni non Capoluogo di Provincia:* biglietti di CS € **1,00**
*Comuni Capoluogo di Provincia:* biglietti di CS € **1,10**

**LEGENDA:**

- **CS** = biglietto di Corsa Semplice;
- **AS (12c)** = Abbonamento Settimanale;
- **AM (52c)** = Abbonamento Mensile;
- **ASR (10c)** = Abbonamento Settimanale Ridotto;
- **AMR (42c)** = Abbonamento Mensile Ridotto.

DELIBERAZIONE DELLA GIUNTA REGIONALE 19 giugno 2023, n. 852

**Servizio di assistenza tecnica a supporto dell'Autorità di Gestione del Piano Strategico PAC 2023-2027 - Modifica al documento di programmazione biennale del fabbisogno di forniture e servizi della Regione Puglia relativi al biennio 2023 - 2024, approvato con la D.G.R. del 03/04/2023, n.425.**

L'Assessore all'Agricoltura, Industria agroalimentare, Risorse agroalimentari, Riforma fondiaria, Caccia e pesca, Foreste dott. Donato Pentassuglia, sulla base dell'istruttoria espletata dai funzionari PO "Assistenza tecnica" e PO "Monitoraggio, Valutazione e strumenti finanziari", confermata dalla Dirigente della Sezione Attuazione dei programmi comunitari per l'agricoltura e dal Direttore del Dipartimento Agricoltura, sviluppo rurale ed ambientale, riferisce quanto segue.

**VISTI:**

- gli articoli 4 e 5 della L.R. n. 7/97;
- la direttiva emanata con deliberazione di Giunta Regionale n. 3261 del 28/07/1998, in attuazione della legge regionale n. 7 del 04/02/1997 e del D.Lgs.n. 29 del 03/02/1993 e s.m.i., che definisce le direttive per la separazione dell'attività di direzione politica da quella di gestione amministrativa.
- gli articoli 4 e 16 del D.Lgs 165/2001 e s.m.i..
- il Regolamento attuativo della Legge Regionale n. 15 del 20 giugno 2008 "Principi e linee guida in materia di trasparenza dell'attività amministrativa nella Regione Puglia".
- la Deliberazione della Giunta Regionale 7 dicembre 2020, n. 1974, avente ad oggetto "Approvazione Atto di Alta Organizzazione. Modello Organizzativo "MAIA 2.0"."
- l'articolo 32 della Legge n. 69 del 18/06/2009 che prevede l'obbligo di sostituire la pubblicazione tradizionale all'Albo ufficiale con la pubblicazione di documenti digitali sui siti informatici;
- il D.Lgs. n. 118 del 23/06/2011, come integrato dal D.Lgs. n. 126 del 10/08/2014 – "*Disposizioni integrative e correttive del D.Lgs. 118/2011 recante disposizioni in materia di armonizzazione dei sistemi contabili e degli schemi di bilancio delle Regioni, degli enti locali e dei loro organismi, a norma degli articoli 1 e 2 della L. 42/2009*";
- Legge regionale n. 32 del 29/12/2022 "*Disposizioni per la formazione del Bilancio di previsione 2023 e Bilancio pluriennale 2023-2025 della Regione Puglia (legge di stabilità regionale 2023)*";
- la Legge regionale n. 33 del 29/12/2022 "*Bilancio di previsione della Regione Puglia per l'esercizio finanziario 2023 e pluriennale 2023-2025"*;
- la Deliberazione di Giunta regionale n. 27 del 24/01/2023 "*Bilancio di previsione per l'esercizio finanziario 2023 e pluriennale 2023-2025. Articolo 39, comma 10, del decreto legislativo 23 giugno 2011, n. 118. Documento tecnico di accompagnamento e Bilancio Finanziario Gestionale. Approvazione.*"
- la D.G.R. n. 1466 del 15/09/2021, recante l'approvazione della Strategia regionale per la parità digenere, denominata "Agenda di Genere";
- la D.G.R. n. 302 del 07/03/2022 recante Valutazione di Impatto di Genere. Sistema di gestione e di monitoraggio;
- la Deliberazione della Giunta Regionale 26 aprile 2021, n. 677 con la quale è stato conferito l'incarico di Direttore del Dipartimento Agricoltura, Sviluppo Rurale e Ambientale al prof. Gianluca Nardone.
- la Deliberazione della Giunta Regionale della Puglia n. 1576 del 30/09/2021 con la quale è stata nominata la dott.ssa Mariangela Lomastro Dirigente della Sezione Attuazione Programmi Comunitari per l'Agricoltura e Pesca

- il Regolamento (UE) 2021/2115 del Parlamento Europeo e del Consiglio del 2 dicembre 2021, recante norme sul sostegno ai piani strategici che gli Stati membri devono redigere nell'ambito della politica agricola comune (piani strategici della PAC) e finanziati dal Fondo europeo agricolo di garanzia (FEAGA) e dal Fondo europeo agricolo per lo sviluppo rurale (FEASR) e che abroga i regolamenti (UE) n. 1305/2013 e (UE) n. 1307/2013.
- la Decisione di esecuzione della Commissione europea C(2022) 8645 del 02/12/2022 che approva il piano strategico della PAC 2023-2027 dell'Italia ai fini del sostegno dell'Unione finanziato dal Fondo europeo agricolo di garanzia e dal Fondo europeo agricolo per lo sviluppo rurale - CCI: 2023IT06AFSP001.
- la Deliberazione n. 1788 del 05/12/2022 con la quale la Giunta regionale ha approvato il Complemento regionale per lo Sviluppo Rurale (CSR) del Piano strategico Nazionale della PAC 2023-2027 della Regione Puglia, cofinanziato dal Fondo Europeo Agricolo per lo Sviluppo Rurale (FEASR)

**PREMESSO CHE:**

- con D.G.R. n. 668 del 16/05/2023, la Giunta Regionale ha iscritto al Bilancio di previsione 2023 e pluriennale 2023-2025, ai sensi dell'art 51 comma 2 del D.Lgs. n. 118/2011 e s.m.i., le somme relative alla "Assistenza tecnica per l'attuazione degli interventi di Sviluppo Rurale del Piano strategico della PAC 2023-2027 della Regione Puglia";
- con D.G.R. n. 771 del 05/06/2023 la Giunta Regionale ha approvato le linee di indirizzo per il servizio di Assistenza Tecnica all'attuazione degli interventi di Sviluppo Rurale del Piano strategico della PAC 2023-2027 della Regione Puglia (CSR);

**Considerato che:**

- la Giunta regionale ha condiviso l'esigenza di avviare celermente una procedura di gara ai fini dell'affidamento dei servizi di Assistenza Tecnica all'attuazione degli interventi di Sviluppo Rurale (CSR) 2023/2027, nel rispetto delle seguenti direttive:
    - che la procedura di gara sia suddivisa in **due lotti** come di seguito indicato: **lotto numero 1** relativo alle attività di supporto alla governance, programmazione, attuazione, gestione, e monitoraggio e selezione degli interventi del Piano Strategico della PAC 2023-2027 di competenza della Regione Puglia, **lotto numero 2** relativo all'istruttoria e controllo delle domande di sostegno e di pagamento inerenti gli interventi declinati nel Piano Strategico della PAC 2023-2027 di competenza della Regione Puglia, in quanto la suddivisione in lotti della procedura di gara rappresenta uno strumento posto a tutela della concorrenza sotto il profilo della massima partecipazione alle gare;
    - che sia previsto un vincolo di aggiudicazione esclusivamente con riferimento al lotto 1 o 2, in quanto è utile che i servizi a supporto delle predette funzioni dell'Autorità di gestione regionale – aventi le caratteristiche su indicate – siano prestati, per ciascuno dei due lotti su indicati, da un diverso operatore economico in possesso di una organizzazione adeguata per garantire la rispondenza alle regole dell'arte delle prestazioni affidate;
    - che sia favorito l'accesso delle microimprese nonché delle piccole e medie imprese mediante la previsione di requisiti di partecipazione (soprattutto in ipotesi di partecipazione in forma di RTI) proporzionati all'oggetto dell'appalto;

**Rilevato che:**

- nel Programma biennale degli acquisti di servizi e forniture della Regione Puglia per il biennio 2023/2024, approvato con D.G.R. del 03.04.2023, n. 425, risulta inserito l'acquisto "*Gara assistenza tecnica per l'attuazione del PSP Pac 2023-2027 - Complemento Regionale per lo Sviluppo Rurale*", identificato con il codice CUI S80017210727202300054, per un importo stimato di acquisto pari ad euro 8.900.000,00;

- non è stato possibile indicare la specifica della composizione in due lotti del servizio di assistenza tecnica in quanto l'atto amministrativo regionale di indirizzo (D.G.R. n. 771/2023) è stato definito e approvato in data successiva alla definizione del Programma biennale suindicato, non consentendo, pertanto, di computare l'importo stimato di acquisizione delle attività da inquadrare nel secondo lotto dedicato alle attività di istruttoria e controllo delle domande di sostegno e di pagamento del Piano Strategico PAC 2023/27 per gli interventi di competenza regionale;
- l'art. 7, comma 8, del Decreto del Ministero delle Infrastrutture e dei Trasporti n. 14/2018 prevede che "*I programmi biennali degli acquisti di forniture e servizi sono modificabili nel corso dell'anno, previa apposita approvazione dell'organo competente, da individuarsi, per gli enti locali, secondo la tipologia della modifica, nel rispetto di quanto previsto all'articolo 21, comma 1, secondo periodo, del codice, qualora le modifiche riguardino: [...] e) la modifica del quadro economico degli acquisti già contemplati nell'elenco annuale, per la quale si rendano necessarie ulteriori risorse";*

**Tutto ciò premesso, considerato e rilevato,** si propone di modificare, ai sensi dell'art. 7 comma 8 lett. e) D.M. n. 14/2018, il Documento di Programmazione Biennale del fabbisogno di forniture e servizi della Regione Puglia per il biennio 2023/2024, approvato con D.G.R. del 03.04.2023, n. 425 e ss.mm.ii come di seguito:

- modifica dell'acquisto identificato con il codice CUI S80017210727202300054 mediante la seguente nuova denominazione "*Procedura di gara suddivisa in lotti per l'acquisizione di servizi di assistenza tecnica per l'attuazione degli interventi declinati nel Piano Strategico della PAC 2023-2027 di competenza della Regione Puglia - Lotto 1 (Struttura tecnica), Lotto 2 (Istruttorie e controlli)*" con nuovo importo stimato di euro 20.949.116,08 (primo anno: 4.741.967,00 – secondo anno: 4.741.967,00 – annualità successive: 11.465.182,08).

***GARANZIE DI RISERVATEZZA***

*"La pubblicazione sul BURP, nonché la pubblicazione all'Albo o sul sito istituzionale, salve le garanziepreviste dalla legge n. 241/1990 in tema di accesso ai documenti amministrativi, avviene nel rispetto della tutela della riservatezza dei cittadini secondo quanto disposto dal Regolamento UE n. 679/2016 in materiadi protezione dei dati personali. Ai fini della pubblicità legale, il presente provvedimento è stato redatto in modo da evitare la diffusione di dati personali identificativi non necessari ovvero il riferimento alle particolari categorie di dati previste dagli articoli 9 e 10 del succitato Regolamento UE."*

***Valutazione di impatto di genere***

La presente deliberazione è stata sottoposta a Valutazione di impatto di genere ai sensi della DGR n. 302 del 07/03/2022.
L'impatto di genere stimato è:
☐ diretto
☐ indiretto
**X** neutro

**COPERTURA FINANZIARIA DI CUI AL D. LGS N. 118/2011 E SS.MM.II.**

La presente deliberazione non comporta implicazioni, dirette e/o indirette, di natura economico-finanziaria e/o patrimoniale e dalla stessa non deriva alcun onere a carico del bilancio regionale.

L'Assessore relatore, sulla base delle risultanze istruttorie come innanzi illustrate, ai sensi dell'art. 4 comma 4, lett. k) della L.R. n.7/1997 e art.44 comma 4 lett. a) della L.R. n.7/2004, propone alla Giunta Regionale l'adozione del conseguente atto finale, in particolare di:

**1.** prendere atto e di approvare quanto indicato in narrativa, che si intende integralmente riportato

**2.** modificare, ai sensi dell'art. 7 comma 8 lett. e) D.M. n. 14/2018, il Documento di Programmazione Biennale del fabbisogno di forniture e servizi della Regione Puglia per il biennio 2023/2024, approvato con D.G.R. del 03.04.2023, n. 425 e ss.mm.ii come di seguito:

- modifica dell'acquisto identificato con il codice **CUI S80017210727202300054** mediante la seguente nuova denominazione "*Procedura di gara suddivisa in lotti per l'acquisizione di servizi di assistenza tecnica per l'attuazione degli interventi declinati nel Piano Strategico della PAC 2023-2027 di competenza della Regione Puglia - Lotto 1 (Struttura tecnica), Lotto 2 (Istruttorie e controlli)"* con **nuovo importo stimato** di euro 20.949.116,08 (primo anno: 4.741.967,00 – secondo anno: 4.741.967,00 – annualità successive: 11.465.182,08).

**3.** demandare alla Sezione Raccordo al Sistema Regionale l'aggiornamento del "Programma Biennale degli acquisti di servizi e forniture della Regione Puglia per il biennio 2023-2024";

**4.** di trasmettere, a cura del Dipartimento Agricoltura, sviluppo rurale ed ambientale, il presente provvedimento alla Sezione Raccordo al Sistema Regionale;

**5.** disporre la pubblicazione integrale del presente provvedimento sul Bollettino Ufficiale della Regione Puglia e sul sito internet della Regione Puglia nella sezione Amministrazione Trasparente.

I sottoscritti attestano che il procedimento istruttorio affidato è stato espletato nel rispetto della vigente normativa regionale, nazionale e comunitaria e che il presente schema di provvedimento predisposto ai fini dell'adozione dell'atto finale da parte della Giunta regionale, è conforme alle risultanze istruttorie.

**PO Misura 20 PSR Puglia 2014-2022**
(Angelo Depalma)

**PO Monitoraggio-Valutazione-Strumenti finanziari**
(Francesco Ranieri)

**La Dirigente della Sezione Attuazione dei Programmi Comunitari per l'Agricoltura**
(Mariangela Lomastro)

**Direttore Dipartimento Agricoltura, Sviluppo Rurale ed Ambientale**
(Gianluca Nardone)

**L'ASSESSORE all'Agricoltura, Industria agroalimentare, Risorse agroalimentari, Riforma fondiaria, Caccia e pesca, Foreste**
(Donato Pentassuglia)

**LA GIUNTA**

- udita la relazione e la conseguente proposta dell'Assessore proponente;
- viste le sottoscrizioni poste in calce alla proposta di deliberazione;
- a voti unanimi espressi nei modi di legge

**DELIBERA**

**1.** di prendere atto e di approvare quanto indicato in narrativa, che si intende integralmente riportato

**2.** di modificare, ai sensi dell'art. 7 comma 8 lett. e) D.M. n. 14/2018, il Documento di Programmazione Biennale del fabbisogno di forniture e servizi della Regione Puglia per il biennio 2023/2024, approvato con D.G.R. del 03.04.2023, n. 425 e ss.mm.ii come di seguito:

- modifica dell'acquisto identificato con il codice **CUI S80017210727202300054** mediante la seguente nuova denominazione "*Procedura di gara suddivisa in lotti per l'acquisizione di servizi di assistenza tecnica per l'attuazione degli interventi declinati nel Piano Strategico della PAC 2023-2027 di competenza della Regione Puglia - Lotto 1 (Struttura tecnica), Lotto 2 (Istruttorie e controlli)*" con nuovo importo stimato di euro 20.949.116,08 (primo anno: 4.741.967,00 – secondo anno: 4.741.967,00 – annualità successive: 11.465.182,08).

**3.** di demandare alla Sezione Raccordo al Sistema Regionale l'aggiornamento del "Programma Biennale degli acquisti di servizi e forniture della Regione Puglia per il biennio 2023-2024";

**4.** di trasmettere, a cura del Dipartimento Agricoltura, sviluppo rurale ed ambientale, il presente provvedimento alla Sezione Raccordo al Sistema Regionale;

**5.** di disporre la pubblicazione integrale del presente provvedimento sul Bollettino Ufficiale della Regione Puglia e sul sito internet della Regione Puglia nella sezione Amministrazione Trasparente.

**Il Segretario generale della Giunta**
ANNA LOBOSCO

**Il Presidente della Giunta**
MICHELE EMILIANO

DELIBERAZIONE DELLA GIUNTA REGIONALE 26 giugno 2023, n. 901

**Approvazione pacchetti di day–service. Modifica tariffario regionale. Integrazione deliberazione di Giunta regionale n. 1015 del 07/07/2016.**

L'Assessore alla Sanità, Benessere animale, Controlli interni, Controlli connessi alla gestione emergenza Covid-19, sulla base delle risultanze istruttorie espletate dai Dirigenti del Servizio "Strategie e Governo dell'Assistenza Territoriale – Rapporti Istituzionali e Capitale Umano SSR" e "Strategie e Governo dell'Assistenza Ospedaliera – Gestione Rapporti Convenzionali", confermate dal Dirigente della Sezione "Strategie e Governo dell'Offerta" riferisce.

**Visti:**

- la Legge n. 241/1990 recante "Nuove norme in materia di procedimento amministrativo e di diritto di accesso ai documenti amministrativi" e ss.mm.ii.;
- il D.Lgs. n. 502/1992 e s.m.i., all'art. 2, co. 1, attribuisce alle Regioni l'esercizio delle funzioni legislative ed amministrative in materia di assistenza sanitaria ed ospedaliera, nel rispetto dei principi stabiliti dalle leggi nazionali;
- il D.Lgs. n. 165/2001 recante "Norme generali sull'ordinamento del lavoro alle dipendenze delle amministrazioni pubbliche" e ss. mm. ii.;
- il D.Lgs. n. 33/2013 recante "Riordino della disciplina riguardante gli obblighi di pubblicità, trasparenza e diffusione di informazioni da parte delle pubbliche amministrazioni";
- la legge n. 190/2012 recante "Disposizioni per la prevenzione e la repressione della corruzione e dell'illegalità nella pubblica amministrazione";
- Il D.P.C.M. 29-11-2001 "Definizione dei livelli essenziali di assistenza", pubblicato nella Gazzetta Ufficiale 8 febbraio 2002, n. 33, nell'Allegato 2C, che ha individuato le prestazioni incluse nei LEA che presentano un profilo organizzativo potenzialmente inappropriato per le quali occorre comunque individuare modalità più appropriate di erogazione. Si definiscono "inappropriati" i casi trattati in regime di ricovero ordinario o in day hospital che le strutture sanitarie possono trattare in un diverso setting assistenziale con identico beneficio per il paziente e con minore impiego di risorse". Il DPCM 29/11/01, in particolare, demanda alle Regioni l'individuazione di soglie di ammissibilità per 43 DRG a elevato rischio di inappropriatezza in regime di ricovero ordinario;
- L'intesa Stato –Regioni del 03.12.2009, concernente il nuovo Patto per la Salute per gli anni 2010-2012, in particolare all'art.6, comma 5 e nell'Allegato B, che, al fine di razionalizzare ed incrementare l'appropriatezza nel ricorso ai ricoveri ospedalieri, nel rispetto dell'Allegato 2C del DPCM del 29 novembre 2001, ha individuato una lista di 108 DRG, comprensiva dei suddetti 43 DRG ad alto rischio di inappropriatezza qualora erogati in regime di ricovero ordinario, trasferibili in regime ambulatoriale, in piena sicurezza per pazienti ed operatori, atteso lo sviluppo della pratica medica, l'organizzazione attuale ospedaliera e la disponibilità di nuove tecnologie, che consentono oggi di erogare, con la stessa efficacia, tali prestazioni;
- il Decreto del Ministero della Salute 18 ottobre 2012, pubblicato in Gazzetta Ufficiale Serie Generale n. 23 del 28/01/2013 - Suppl. Ordinario n. 8, che ha definito la remunerazione delle prestazioni di assistenza ospedaliera per acuti, assistenza ospedaliera di riabilitazione e di lungodegenza post acuzie e di assistenza specialistica ambulatoriale;
- Il Patto della Salute per gli anni 2014- 2016 (Rep. Atti n. 82/CSR) del 10 luglio 2014, all'art. 5 "Assistenza territoriale", punto 19 "specialistica ambulatoriale", che ha stabilito che:
  - *"In vista dell'adozione del Decreto del Presidente del Consiglio dei Ministri di aggiornamento dei*

*livelli essenziali di assistenza, nei termini di cui al comma 2 dell'articolo 1, resta confermato che la lista dei 43 DRG ad alto rischio di inappropriatezza, di cui all'allegato 2C del DPCM 29 novembre 2001, è integrata dalle Regioni e dalle Province Autonome in base alla lista contenuta negli elenchi A e B allegati al Patto per la salute 2010-2012.*

- *Si conferma che le Regioni e le Province Autonome assicurano l'erogazione delle prestazioni già rese in regime di ricovero ordinario, in regime di ricovero diurno ovvero, previo il loro inserimento nel nomenclatore dell'assistenza specialistica ambulatoriale con specifica definizione e relativo codice, in regime ambulatoriale. Ai fini dell'inserimento nel nomenclatore, le Regioni e le Province Autonome provvedono a individuare per le singole prestazioni o per pacchetti di prestazioni la definizione, la codifica, le eventuali limitazioni all'erogazione (H, R, ecc.) e, **in via provvisoria, adeguati importi tariffari e adeguate forme di partecipazione alla spesa, determinati in maniera da assicurare minori oneri a carico del Servizio sanitario nazionale rispetto alla erogazione in regime ospedaliero**, provvedendo alla trasmissione telematica di tali informazioni al Sistema Tessera Sanitaria e tenendo conto dei procedimenti di controllo (ex DM 11/12/2009) delle eventuali esenzioni dalla compartecipazione alla spesa";*

- le deliberazioni di Giunta Regionale n. 1202 del 18/06/2014 e n. 2774 del 22/12/2018 con cui sono stati trasferiti in setting assistenziale day–service i 108 DRG ad alto rischio di inappropriatezza di cui al Patto della Salute 2010 – 2012 e sono state altresì definite le tariffe, le soglie di ammissibilità e le relative discipline;
- il Decreto Ministeriale 2 aprile 2015 n. 70 "Regolamento recante definizione degli standard qualitativi, strutturali, tecnologici e quantitativi relativi all'assistenza ospedaliera";
- il Decreto Ministeriale 12 marzo 2019 "Nuovo sistema di garanzia per il monitoraggio dell'assistenza sanitaria";
- la Legge Regionale 28 dicembre 1994, n. 36 "Norme e principi per il riordino del Servizio sanitario regionale in attuazione del decreto legislativo 30 dicembre 1992, n. 502 "Riordino della disciplina in materia sanitaria, a norma dell'articolo 1 della legge 23 ottobre 1992, n. 421";
- la Legge Regionale 3 agosto 2006, n. 25 "Principi e organizzazione del Servizio sanitario regionale";
- i Regolamenti regionali n. 23/2019 ad oggetto *"Riordino ospedaliero della Regione Puglia ai sensi del D.M. n° 70/2015 e delle Leggi di Stabilità 2016-2017"* e n. 14/2020 ad oggetto *"Potenziamento della rete ospedaliera, ai sensi dell'art. 2 del decreto-legge 19 maggio 2020, n. 34. Modifica e integrazione del Regolamento regionale n. 23/2019";*
- la deliberazione di Giunta regionale 15 settembre 2021, n. 1466 recante l'approvazione della Strategia regionale per la parità di genere, denominata "Agenda di Genere";
- la deliberazione di Giunta regionale n. 134 del 15 febbraio 2022 ad oggetto: *"Adozione del Piano di Potenziamento e Riorganizzazione della Rete Assistenziale Territoriale (ai sensi dell'art.1 decreto-legge 19 maggio 2020 n.34, conversione legge n.77 del 17 luglio 2020) - Piano Nazionale di Ripresa e Resilienza – (PNRR). Indicazioni per la Programmazione degli investimenti a valere sulla missione 6"*;
- la deliberazione di Giunta regionale del 7 marzo 2022 n. 302 recante "Valutazione di impatto di Genere. Sistema di gestione e di monitoraggio";
- la deliberazione di Giunta Regionale n. 688 dell'11 maggio 2022 ad oggetto "Approvazione Rete Assistenziale Territoriale in attuazione del Piano Nazionale di Ripresa e Resilienza – D.M. 20 gennaio 2022 e della Deliberazione di Giunta Regionale n.134 del 15/02/2022";
- la deliberazione di Giunta regionale n. 1868 del 14 dicembre 2022 avente ad oggetto "Definizione di modelli e standard per lo sviluppo dell'assistenza territoriale ai sensi del DM 77/2022".

**Premesso che:**

- all'art. 2 comma 4 del Decreto del Ministero della Salute 18 ottobre 2012 è stato stabilito che "*Le tariffe di cui al presente articolo costituiscono la remunerazione onnicomprensiva degli episodi di ricovero. Le regioni possono prevedere una remunerazione aggiuntiva, limitatamente a erogatori espressamente individuati e in relazione a quantitativi massimi espressamente indicati, per i costi associati all'eventuale utilizzo di specifiche dispositivi ad alto costo esclusivamente nei casi, specifici e circoscritti, individuati e regolamentati* ***nei vigenti accordi interregionali per la compensazione della mobilità sanitaria*** *approvati dalla Conferenza Stato-Regioni nel rispetto degli equilibri di bilancio programmati …";*
- in attuazione del Decreto Ministeriale 18 ottobre 2012, con Deliberazione di Giunta Regionale n. 951 del 13/05/2013 e ss.mm.ii. è stato approvato il nuovo tariffario regionale relativo alla remunerazione delle prestazioni di assistenza ospedaliera, di riabilitazione, di lungodegenza e di assistenza specialistica ambulatoriale, erogabili dal SSR della Puglia, con decorrenza dal 01/06/2013;
- all'art. 13 della Deliberazione di Giunta Regionale n. 1202/2014 è stata prevista la possibilità che vengano proposti nuovi pacchetti di prestazione in regime di day- service.

**Considerato che:**

- sulla base di quanto stabilito dalla Deliberazione di Giunta Regionale n. 1202/2014 e ss.mm.ii., sono pervenute alla Sezione "Strategie e Governo dell'Offerta" nuove proposte di pacchetti day-service, approvati dal "Tavolo tecnico regionale day-service" nella riunione del 6 aprile 2023, di seguito riportati e dettagliati nell'Allegato, parte integrante e sostanziale del presente provvedimento :
    1) "Impianto/espianto di dispositivo loop-recorder";
    2) "Follow-up trapianto di cuore";
    3) "Sostituzione di pacemaker";
    4) "Sostituzione defibrillatore"
    5) "Ipertensione arteriosa di I e II livello";
    6) "Inquadramento paziente obeso";
    7) "Preparazione alla chirurgia bariatrica";
    8) "Convulsione in età evolutiva";
    9) "Cefalea in età evolutiva";
    10) "Psicopatologie dell'infanzia e dell'adolescenza";
    11) "Diagnosi e cura delle collateralità da farmaci psicotropi";
    12) "Follow-up delle collateralità da farmaci psicotropi"
    13) "Pneumologia oncologica diagnostico di I livello";
    14) "Rino-allergologia e citologia nasale";
    15) "Interruzione selettiva di gravidanza";
- è stato proposto di attivare il day-service per la diagnosi delle malattie neurodegenerative di cui alla deliberazione di Giunta regionale n. 1015 del 07/07/2016 avente ad oggetto "Riconoscimento di Centro Regionale per le Malattie Neurodegenerative, inclusa la Sclerosi Laterale Amiotrofica (SLA) ed altre Malattie neuromuscolari e Neurodegenerative Rare, analoghe dal punto di vista assistenziale, alla U.O. di Neurologia e Malattie Neurodegerative dell'Ente Ecclesiastico "Card. G. Panico" anche presso il Presidio Ospedaliero " S.S. Annunziata" di Taranto.

Alla luce di quanto sopra esposto, si ritiene necessario apportare modifiche al Nomenclatore tariffario della specialistica ambulatoriale, introducendo, per il tramite della Sezione Risorse Strumentali e tecnologiche, il codice per ciascun pacchetto day – service, sopra riportato.

Lo specialista che ha in carico il paziente deve garantire tutte le prestazioni ricomprese nel pacchetto day-service, attraverso l'utilizzo di agende interne per la prenotazione, secondo quanto contenuto nella deliberazione di Giunta regionale n. 262 del 06/03/2023 avente ad oggetto " L.R. n. 13/2019 – D.G.R. n. 745/2019 – Disposizioni attuative e modalità organizzative per il recupero delle liste di attesa – Linee di indirizzo per l'aggiornamento e la rimodulazione dei Programmi attuativi aziendali per il recupero delle liste di attesa-Approvazione".

**VERIFICA AI SENSI DEL D.Lgs. 196/03**
**Garanzie alla riservatezza**

La pubblicazione sul BURP, nonché la pubblicazione all'Albo o sul sito istituzionale, salve le garanzie previste dalla legge 241/1990 in tema di accesso ai documenti amministrativi, avviene nel rispetto della tutela della riservatezza dei cittadini secondo quanto disposto dal Regolamento UE n. 679/2016 in materia di protezione dei dati personali, nonché dal D.Lgs. 196/2003 ss.mm.ii., ed ai sensi del vigente Regolamento regionale 5/2006 per il trattamento dei dati sensibili e giudiziari. Ai fini della pubblicità legale, il presente provvedimento è stato redatto in modo da evitare la diffusione di dati personali identificativi non necessari ovvero il riferimento alle particolari categorie di dati previste dagli articoli 9 e 10 del succitato Regolamento UE, qualora tali dati fossero indispensabili per l'adozione dell'atto, essi sono trasferiti in documenti separati, esplicitamente richiamati.
Non vi sono adempimenti di pubblicazione e notifica in ottemperanza alla normativa sulla privacy.

| **Valutazione di impatto di Genere** |
|---|
| La presente deliberazione è stata sottoposta a Valutazione di Impatto di Genere ai sensi della D.G.R. n. 302 del 07/03/2022. |
| L'impatto di genere stimato è: |
| ☐ diretto |
| ☐ indiretto |
| ■ neutro |

**COPERTURA FINANZIARIA AI SENSI DEL D.LGS. N. 118/2011 E SS.MM.II.**

La presente deliberazione non comporta implicazioni, dirette e/o indirette, di natura economico-finanziaria e/o patrimoniale e dalla stessa non deriva alcun onere a carico del Bilancio regionale.Il presente provvedimento assicura il rispetto dei vincoli di finanza pubblica vigenti e gli equilibri di Bilancio di cui al d.lgs. n. 118/2011.

L'Assessore alla Sanità, Benessere animale, Controlli interni, Controlli connessi alla gestione emergenza Covid-19 relatore, sulla base delle risultanze istruttorie come innanzi illustrate, ai sensi dell'art 4 lett. d) della LR. N. 7/97, L.R. N. 7/97 propone alla Giunta:

1. di approvare i pacchetti di day-service valutati positivamente nella riunione del Tavolo tecnico regionale "day-service" nella riunione del 6 aprile 2023, dettagliati nell'Allegato del presente schema di provvedimento, di seguito elencati :
    1) "Impianto/espianto di dispositivo loop-recorder";
    2) "Follow-up trapianto di cuore";
    3) "Sostituzione di pacemaker";
    4) "Sostituzione defibrillatore"
    5) "Ipertensione arteriosa di I e II livello";
    6) "Inquadramento paziente obeso";
    7) "Preparazione alla chirurgia bariatrica";
    8) "Convulsione in età evolutiva";
    9) "Cefalea in età evolutiva";
    10) "Psicopatologie dell'infanzia e dell'adolescenza";
    11) "Diagnosi e cura delle collateralità da farmaci psicotropi";
    12) "Follow-up delle collateralità da farmaci psicotropi"
    13) "Pneumologia oncologica diagnostico di I livello";
    14) "Rino-allergologia e citologia nasale";
    15) "Interruzione selettiva di gravidanza";
2. di integrare la deliberazione di Giunta regionale n. 1015 del 07/07/2016 avente ad oggetto "Riconoscimento di Centro Regionale per le Malattie Neurodegenerative, inclusa la Sclerosi Laterale Amiotrofica (SLA)

ed altre Malattie neuromuscolari e Neurodegenerative Rare, analoghe dal punto di vista assistenziale, alla U.O. di Neurologia e Malattie Neurodegenerative dell'Ente Ecclesiastico "Card. G. Panico" attivando il day-service per la diagnosi delle malattie neurodegenerative presso il Presidio Ospedaliero " S.S. Annunziata" di Taranto;

3. di stabilire che lo specialista che ha in carico il paziente, debba garantire tutte le prestazioni ricomprese nel pacchetto day-service, attraverso l'utilizzo di agende interne per la prenotazione, secondo quanto contenuto nella deliberazione di Giunta regionale n. 262 del 06/03/2023 avente ad oggetto " L.R. n. 13/2019 – D.G.R. n. 745/2019 – Disposizioni attuative e modalità organizzative per il recupero delle liste di attesa – Linee di indirizzo per l'aggiornamento e la rimodulazione dei Programmi attuativi aziendali per il recupero delle liste di attesa-Approvazione".
4. di stabilire che, per il tramite della Sezione "Risorse Strumentali e Tecnologiche" e compatibilmente con le esigenze informatiche, vengano attribuiti i codici relativi ai pacchetti di day–service dettagliatamente riportati nell'Allegato del presente schema di provvedimento, modificando il nomenclatore della specialistica ambulatoriale, di cui alla D.G.R. n. 951/2013;
5. di stabilire che, attesa la costante evoluzione delle prestazioni e delle metodiche adottate, eventuali modifiche ai pacchetti approvati con il presente provvedimento, per quanto attiene sia il dettaglio delle prestazioni sia la relativa tariffa, possano essere apportate con Determinazione Dirigenziale della Sezione "Strategie Governo dell'Offerta";
6. di confermare quant'altro già stabilito con la Deliberazione di Giunta Regionale n. 1202/2014 e ss.mm.ii.;
7. di confermare l'obbligo di compilazione della scheda di day-service (SDA), quale documento della cartella clinica del day-service, in ottemperanza a quanto espressamente previsto con la Deliberazione di Giunta Regionale n. 2774 del 22/12/2014;
8. di confermare quanto espressamente stabilito ai punti 15 e 16 della deliberazione di Giunta regionale n. 1202/2014 per quanto attiene l'attivazione ed erogazione dei pacchetti da parte delle Case di Cura private accreditate, di cui al presente schema di provvedimento;
9. di confermare le condizioni di appropriatezza delle prestazioni rese nei vari setting assistenziali (ricovero, day-hospital, day-surgery, ecc.), dettagliatamente riportate nel DPCM 12 gennaio 2017 sui nuovi LEA, recepite con la deliberazione di Giunta regionale n. 984/2018 nonché quanto espressamente previsto dalle Linee guida regionali in materia di appropriatezza (D.G.R. n. 90/2018);
10. di notificare il presente provvedimento, a cura della Sezione Strategie e Governo dell' Offerta, al Direttore Generale dell'A.Re.S.S., alle Aziende Sanitarie Locali, alle Aziende Ospedaliere Universitarie, agli IRCCS pubblici e privati, agli Enti Ecclesiastici, agli Ordini delle Professioni Sanitarie regionali e di notificare lo stesso ai Ministeri affiancanti (MINSAL e MEF);
11. di disporre la pubblicazione del presente provvedimento sul Bollettino Ufficiale della Regione Puglia, ai sensi della L.R. 13/94.

I sottoscritti attestano che il procedimento istruttorio loro affidato è stato espletato nel rispetto della vigente normativa regionale, nazionale e comunitaria e che il presente schema di provvedimento, predisposto dalla Sezione Strategie e Governo dell'Offerta, ai fini dell'adozione dell'atto finale da parte della Giunta Regionale, è conforme alle risultanze istruttorie.

Il Dirigente del Servizio "Strategie e Governo dell'Assistenza Territoriale- Rapporti Istituzionali e Capitale Umano SSR": **Antonella CAROLI**

Il Dirigente del Servizio "Strategie e Governo dell'Assistenza Ospedaliera – Gestione Rapporti Convenzionali"
**Vito CARBONE**

IL DIRIGENTE DELLA SEZIONE "Strategie e Governo dell'Offerta"
**Mauro NICASTRO**

Il sottoscritto Direttore di Dipartimento non ravvisa la necessità di esprimere osservazioni sulla proposta di deliberazione ai sensi del combinato disposto degli articoli 18 e 20 del DPGR n. 22/2021.

Il DIRETTORE di Dipartimento Promozione della Salute e del Benessere Animale:
**Vito MONTANARO**

L'ASSESSORE: **Rocco PALESE**

**LA GIUNTA**

- Udita la relazione e la conseguente proposta dell'Assessore alla Sanità, Benessere animale, Controlli interni, Controlli connessi alla gestione emergenza Covid-19;
- viste le sottoscrizioni poste in calce al presente schema di provvedimento dai Dirigenti dei Servizi "Strategie e Governo dell'Assistenza Territoriale – Rapporti istituzionali e capitale umano SSR", "Strategie e Governo dell'Assistenza Ospedaliera Gestione Rapporti convenzionali" e dal Dirigente della Sezione "Strategie e Governo dell'Offerta;
- a voti unanimi espressi nei modi di legge

**DELIBERA**

1. di approvare i pacchetti di day-service valutati positivamente nella riunione del Tavolo tecnico regionale "day-service" nella riunione del 6 aprile 2023, dettagliati nell'Allegato parte integrante e sostanziale del presente schema di provvedimento, di seguito elencati :
    1) "Impianto/espianto di dispositivo loop-recorder";
    2) "Follow-up trapianto di cuore";
    3) "Sostituzione di pacemaker";
    4) "Sostituzione defibrillatore"
    5) "Ipertensione arteriosa di I e II livello";
    6) "Inquadramento paziente obeso";
    7) "Preparazione alla chirurgia bariatrica";
    8) "Convulsione in età evolutiva";
    9) "Cefalea in età evolutiva";
    10) "Psicopatologie dell'infanzia e dell'adolescenza";
    11) "Diagnosi e cura delle collateralità da farmaci psicotropi";
    12) "Follow-up delle collateralità da farmaci psicotropi"
    13) "Pneumologia oncologica diagnostico di I livello";
    14) "Rino-allergologia e citologia nasale";
    15) "Interruzione selettiva di gravidanza";
2. di integrare la deliberazione di Giunta regionale n. 1015 del 07/07/2016 avente ad oggetto "Riconoscimento di Centro Regionale per le Malattie Neurodegenerative, inclusa la Sclerosi Laterale Amiotrofica (SLA) ed altre Malattie neuromuscolari e Neurodegenerative Rare, analoghe dal punto di vista assistenziale, alla U.O. di Neurologia e Malattie Neurodegenerative dell'Ente Ecclesiastico "Card. G. Panico" attivando il day-service per la diagnosi delle malattie neurodegenerative presso il Presidio Ospedaliero " S.S. Annunziata" di Taranto;
3. di stabilire che lo specialista che ha in carico il paziente, debba garantire tutte le prestazioni ricomprese nel pacchetto day-service, attraverso l'utilizzo di agende interne per la prenotazione, secondo quanto contenuto nella deliberazione di Giunta regionale n. 262 del 06/03/2023 avente ad oggetto " L.R. n. 13/2019 – D.G.R. n. 745/2019 – Disposizioni attuative e modalità organizzative per il recupero delle liste di attesa – Linee di indirizzo per l'aggiornamento e la rimodulazione dei Programmi attuativi aziendali per il recupero delle liste di attesa-Approvazione".

4. di stabilire che, per il tramite della Sezione “Risorse Strumentali e Tecnologiche” e compatibilmente con le esigenze informatiche, vengano attribuiti i codici relativi ai pacchetti di day–service dettagliatamente riportati nell’Allegato del presente schema di provvedimento, modificando il nomenclatore della specialistica ambulatoriale, di cui alla D.G.R. n. 951/2013;
5. di stabilire che, attesa la costante evoluzione delle prestazioni e delle metodiche adottate, eventuali modifiche ai pacchetti approvati con il presente provvedimento, per quanto attiene sia il dettaglio delle prestazioni sia la relativa tariffa, possano essere apportate con Determinazione Dirigenziale della Sezione “Strategie Governo dell’Offerta”;
6. di confermare quant’altro già stabilito con la Deliberazione di Giunta Regionale n. 1202/2014 e ss.mm. ii.;
7. di confermare l’obbligo di compilazione della scheda di day-service (SDA), quale documento della cartella clinica del day-service, in ottemperanza a quanto espressamente previsto con la Deliberazione di Giunta Regionale n. 2774 del 22/12/2014;
8. di confermare quanto espressamente stabilito ai punti 15 e 16 della deliberazione di Giunta regionale n. 1202/2014 per quanto attiene l’attivazione ed erogazione dei pacchetti da parte delle Case di Cura private accreditate, di cui al presente schema di provvedimento;
9. di confermare le condizioni di appropriatezza delle prestazioni rese nei vari setting assistenziali (ricovero, day-hospital, day-surgery, ecc.), dettagliatamente riportate nel DPCM 12 gennaio 2017 sui nuovi LEA, recepite con la deliberazione di Giunta regionale n. 984/2018 nonché quanto espressamente previsto dalle Linee guida regionali in materia di appropriatezza (D.G.R. n. 90/2018);
10. di notificare il presente provvedimento, a cura della Sezione Strategie e Governo dell’ Offerta, al Direttore Generale dell’A.Re.S.S., alle Aziende Sanitarie Locali, alle Aziende Ospedaliere Universitarie, agli IRCCS pubblici e privati, agli Enti Ecclesiastici, agli Ordini delle Professioni Sanitarie regionali e di notificare lo stesso ai Ministeri affiancanti (MINSAL e MEF);
11. di disporre la pubblicazione del presente provvedimento sul Bollettino Ufficiale della Regione Puglia, ai sensi della L.R. 13/94.

**Il Segretario Generale della Giunta**
ANNA LOBOSCO

**Il Presidente della Giunta**
RAFFAELE PIEMONTESE

**Codice CIFRA: SGO/DEL/2023/00061**

## Allegato

| Day Service per IMPIANTO DI DISPOSITIVO LOOP-RECORDER ( afferisce al DRG 117 abbattuto del 20% ) | | |
|---|---|---|
| **codice** | **Diagnosi principale ( una fra le seguenti)** | |
| 42731 | FIBRILLAZIONE ATRIALE | |
| 7802 | SINCOPE E COLLASSO | |
| 42682 | SINDROME DEL QT LUNGO | |
| V53339 | COLLOCAZIONE E SISTEMAZIONE DI ALTRO DISPOSITIVO CARDIACO | |
| **procedura principale** | | |
| 3779 | REVISIONE O RIPOSIZIONAMENTO DI TASCA DI DISPOSITVO CARDIACO | |
| | REVISIONE DEL PACEMAKER CARDIACO, ECCETTO SOSTITUZIONE (TARIFFA RICOVERO 1 GIORNO €3654,19 abbattuta del 20%) | € 2.923,35 |

| Day Service per IMPIANTO/ESPIANTO DI DISPOSITIVO LOOP-RECORDER - Procedure accessorie | | |
|---|---|---|
| **codice** | **prestazione** | **tariffa (€)** |
| 89.52 | ELETTROCARDIOGRAMMA | € 11,62 |
| 89.54 | MONITORAGGIO ELETTROCARDIOGRAFICO | € 46,48 |
| 88.72.1 | ECOGRAFIA CARDIACA | € 51,65 |
| 91.49.2 | PRELIEVO DI SANGUE VENOSO | € 2,58 |
| 90.04.5 | ALANINA AMINOTRANSFERASI (ALT) (GPT) [S/U] | € 1,00 |
| 90.09.2 | ASPARTATO AMINOTRANSFERASI (AST) (GOT) [S] | € 1,04 |
| 90.16.3 | CREATININA [S/U/dU/La] | € 1,13 |
| 90.16.4 | CREATININA CLEARANCE | € 1,60 |
| 90.27.1 | GLUCOSIO [S/P/U/dU/La] | € 1,17 |
| 90.37.4 | POTASSIO [S/U/dU/(Sg)Er] | € 1,02 |
| 90.40.4 | SODIO [S/U/dU/(Sg)Er] | € 1,02 |
| 90.62.2 | EMOCROMO: Hb, GR, GB, HCT, PLT, IND. DERIV., F. L. | € 3,17 |
| 90.11.4 | CALCIO TOTALE [S/U/dU] | € 1,13 |
| 90.43.2 | TRIGLICERIDI | € 1,17 |
| 90.10.5 | BILIRUBINA TOTALE E FRAZIONATA | € 1,41 |
| 90.75.4 | TEMPO DI PROTROMBINA (PT) | € 2,85 |
| 90.76.1 | TEMPO DI TROMBOPLASTINA PARZIALE (PTT) | € 2,85 |
| 90.72.3 | PROTEINA C REATTIVA (Quantitativa) | € 3,87 |
| 90.15.5 | CREATINCHINASI ISOENZIMA MB (CK-MB) | € 4,17 |
| 90.82.3 | TROPONINA I | € 11,46 |
| **Totale (€)** | | **€ 152,39** |

| | |
|---|---|
| **TOTALE PACC IMPIANTO DI DISPOSITIVO LOOP-RECORDER** | **€ 3.075,74** |

| Day Service per ESPIANTO DI DISPOSITIVO LOOP-RECORDER ( afferisce al DRG 145 abbattuto del 20% ) | | |
|---|---|---|
| **codice** | **Diagnosi principale ( una fra le seguenti)** | |
| V53339 | COLLOCAZIONE E SISTEMAZIONE DI ALTRO DISPOSITIVO CARDIACO | |
| **procedura principale** | | |
| 8605 | INCISIONE CON RIMOZIONE DI CORPO ESTRANEO O DISPOSITIVO DA CUTE E TESSUTO SOTTOCUTANEO | |
| | ALTRE DIAGNOSI RELATIVE ALLAPPARATO CIRCOLATORIO SENZA CC (TARIFFA RICOVERO 1 GIORNO € 252,03 abbattuta del 20%) | € 201,62 |

| Day Service per IMPIANTO/ESPIANTO DI DISPOSITIVO LOOP-RECORDER - Procedure accessorie | | |
|---|---|---|
| **codice** | **prestazione** | **tariffa (€)** |
| 89.52 | ELETTROCARDIOGRAMMA | € 11,62 |
| 89.54 | MONITORAGGIO ELETTROCARDIOGRAFICO | € 46,48 |
| 88.72.1 | ECOGRAFIA CARDIACA | € 51,65 |
| 91.49.2 | PRELIEVO DI SANGUE VENOSO | € 2,58 |
| 90.04.5 | ALANINA AMINOTRANSFERASI (ALT) (GPT) [S/U] | € 1,00 |
| 90.09.2 | ASPARTATO AMINOTRANSFERASI (AST) (GOT) [S] | € 1,04 |
| 90.16.3 | CREATININA [S/U/dU/La] | € 1,13 |
| 90.16.4 | CREATININA CLEARANCE | € 1,60 |
| 90.27.1 | GLUCOSIO [S/P/U/dU/La] | € 1,17 |
| 90.37.4 | POTASSIO [S/U/dU/(Sg)Er] | € 1,02 |
| 90.40.4 | SODIO [S/U/dU/(Sg)Er] | € 1,02 |
| 90.62.2 | EMOCROMO: Hb, GR, GB, HCT, PLT, IND. DERIV., F. L. | € 3,17 |
| 90.11.4 | CALCIO TOTALE [S/U/dU] | € 1,13 |
| 90.43.2 | TRIGLICERIDI | € 1,17 |
| 90.10.5 | BILIRUBINA TOTALE E FRAZIONATA | € 1,41 |
| 90.75.4 | TEMPO DI PROTROMBINA (PT) | € 2,85 |
| 90.76.1 | TEMPO DI TROMBOPLASTINA PARZIALE (PTT) | € 2,85 |
| 90.72.3 | PROTEINA C REATTIVA (Quantitativa) | € 3,87 |
| 90.15.5 | CREATINCHINASI ISOENZIMA MB (CK-MB) | € 4,17 |
| 90.82.3 | TROPONINA I | € 11,46 |
| **Totale (€)** | | **€ 152,39** |

| | |
|---|---|
| **TOTALE PACC ESPIANTO DI DISPOSITIVO LOOP-RECORDER** | **€ 354,01** |

| PACC DAY SERVICE PER FOLLOW UP DEI PAZIENTI SOTTOPOSTI A TRAPIANTO DI CUORE 3/4 ACCESSI PER ANNO | | |
|---|---|---|
| **codice** | **prestazione** | **tariffa (€)** |
| **VISITA SPECIALISTICA CARDIOLOGICA DI CONTROLLO** | | |
| 89.01 | ANAMNESI E VALUTAZIONE, DEFINITE BREVI | € 12,91 |
| 89.03 | ANAMNESI E VALUTAZIONE, DEFINITE COMPLESSIVE | € 20,66 |
| **PROFILO EMATOCHIMICO** | | |
| 89.65.1 | EMOGASANALISI ARTERIOSA SISTEMICA | € 12,32 |
| 90.04.5 | ALANINA AMINOTRANSFERASI (ALT) (GPT) [S/U] | € 1,00 |
| 90.06.1 | ALFA 1 GLICOPROTEINA ACIDA [S] | € 5,31 |
| 90.09.2 | ASPARTATO AMINOTRANSFERASI (AST) (GOT) [S] | € 1,04 |
| 90.10.2 | BICARBONATI (Idrogenocarbonato) | € 0,50 |
| 90.11.4 | CALCIO TOTALE [S/U/dU] | € 1,13 |
| 90.13.2 | CICLOSPORINA | € 14,64 |
| 90.14.1 | COLESTEROLO HDL | € 1,43 |
| 90.14.3 | COLESTEROLO TOTALE | € 1,04 |
| 90.16.3 | CREATININA [S/U/dU/La] | € 1,13 |
| 90.21.1 | FARMACI DIGITALICI | € 9,99 |
| 90.22.3 | FERRITINA [P/(Sg)Er] | € 6,36 |
| 90.22.5 | FERRO [S] | € 1,14 |
| 90.23.2 | FOLATO [S/(Sg)Er] | € 6,36 |
| 90.24.2 | FOSFATASI PROSTATICA (PAP) | € 10,18 |
| 90.25.5 | GAMMA GLUTAMIL TRANSPEPTIDASI (gamma GT) [S/U] | € 1,13 |
| 90.27.1 | GLUCOSIO [S/P/U/dU/La] | € 1,17 |
| 90.28.1 | Hb - EMOGLOBINA GLICATA | € 7,41 |
| 90.32.2 | LITIO [P] | € 3,47 |
| 90.33.4 | MICROALBUMINURIA | € 4,11 |
| 90.37.4 | POTASSIO [S/U/dU/(Sg)Er] | € 1,02 |
| 90.38.1 | PROGESTERONE [S] | € 9,13 |
| 90.38.2 | PROLATTINA (PRL) [S] | € 7,13 |
| 90.40.4 | SODIO [S/U/dU/(Sg)Er] | € 1,02 |
| 90.42.5 | TRANSFERRINA [S] | € 4,78 |
| 90.43.2 | TRIGLICERIDI | € 1,17 |
| 90.44.3 | URINE ESAME CHIMICO FISICO E MICROSCOPICO | € 2,17 |
| 90.44.4 | URINE ESAME PARZIALE (Acetone e glucosio quantitativo) | € 0,50 |
| 90.62.2 | EMOCROMO: Hb, GR, GB, HCT, PLT, IND. DERIV., F. L. | € 3,17 |
| 91.49.2 | PRELIEVO DI SANGUE VENOSO | € 2,58 |
| 90.05.1 | ALBUMINA [S/U/dU] | € 1,42 |
| 90.44.05 | 25-IDROSSI VITAMINA D | € 15,86 |
| | **PROFILO STRUMENTALE** | |
| 89.52 | ELETTROCARDIOGRAMMA | € 11,62 |
| 88.72.3 | ECOCOLORDOPPLERGRAFIA CARDIACA | € 61,97 |
| 87.44.1 | RADIOGRAFIA DEL TORACE DI ROUTINE, NAS | € 15,49 |
| **Totale (€)** | | **€ 263,47** |

| PACC DAY SERVICE PER FOLLOW UP DEI PAZIENTI SOTTOPOSTI A TRAPIANTO DI CUORE 1 VOLTA/ANNO | | |
|---|---|---|
| **codice** | **prestazione** | **tariffa (€)** |
| | **PROFILO EMATOCHIMICO** | |
| 90.05.2 | ALDOLASI [S] | € 1,95 |
| 90.41.5 | TIREOGLOBULINA (Tg) | € 13,34 |
| 90.42.1 | TIREOTROPINA (TSH) | € 5,46 |
| 90.42.5 | TRANSFERRINA [S] | € 4,78 |
| 90.54.3 | ANTICORPI ANTI SURRENE | € 6,70 |
| 90.54.4 | ANTICORPI ANTI TIREOGLOBULINA (AbTg) | € 12,57 |
| 90.54.5 | ANTICORPI EMOLITICI ANTI ERITROCITARI | € 6,97 |
| 90.55.5 | ANTIGENE CARBOIDRATICO 50 (CA 50) | € 14,47 |
| 90.56.2 | ANTIGENE CARBOIDRATICO MUCINOSO (MCA) | € 10,88 |
| 91.16.3 | VIRUS DA COLTURA IDENTIFICAZIONE (mediante I.F.) | € 5,16 |
| 91.17.2 | VIRUS EPATITE A [HAV] ANTICORPI IgM | € 12,01 |
| 91.18.2 | VIRUS EPATITE B [HBV] ANTICORPI HBeAg | € 10,01 |
| 91.19.2 | VIRUS EPATITE B [HBV] DNA-POLIMERASI | € 23,34 |
| 91.22.1 | VIRUS HERPES SIMPLEX (TIPO 1 o 2) ANTICORPI | € 7,92 |
| **Totale (€)** | | **€ 135,56** |

| | **PROFILO STRUMENTALE ED OPZIONALE** | |
|---|---|---|
| 87.03.1 | TOMOGRAFIA COMPUTERIZZATA (TC) DEL CAPO, SENZA E CON CONTRASTO | € 120,42 |
| 87.37.1 | MAMMOGRAFIA BILATERALE | € 34,86 |
| 87.41 | TOMOGRAFIA COMPUTERIZZATA (TC) DEL TORACE | € 77,67 |
| 88.01.2 | TOMOGRAFIA COMPUTERIZZATA (TC) DELL' ADDOME SUPERIORE, SENZA E CON CONTRASTO | € 126,90 |
| 88.01.3 | TOMOGRAFIA COMPUTERIZZATA (TC) DELL' ADDOME INFERIORE | € 79,47 |
| 88.37.1 | FISTOLOGRAFIA DELL' ARTO INFERIORE | € 54,23 |
| 88.71.3 | COLOR DOPPLER TRANSCRANICO | € 49,06 |
| 88.72.4 | ECO(COLOR)DOPPLERGRAFIA CARDIACA TRANSESOFAGEA | € 77,47 |
| 88.75.2 | ECO(COLOR)DOPPLER DELL'ADDOME INFERIORE | € 50,10 |
| 88.77.2 | ECO(COLOR)DOPPLERGRAFIA DEGLI ARTI SUPERIORI O INFERIORI O DISTRETTUALE, | € 43,90 |
| 88.95.5 | RISONANZA MAGNETICA NUCLEARE (RM) DELL'ADDOME INFERIORE E SCAVO PELVICO, SENZA E CON CONTRASTO* | € 187,13 |
| 90.21.04 | Sangue occulto feci | € 3,52 |
| 91.38.5 | ES. CITOLOGICO CERVICO VAGINALE [PAP test] | € 11,16 |
| 88.73.5 | ECO(COLOR)DOPPLER DEI TRONCHI SOVRAAORTICI | € 43,90 |
| 88.99.5 | DENSITOMETRIA OSSEA AD ULTRASUONI | € 17,56 |
| 89.7 | VISITA GENERALE | € 20,66 |
| **Totale (€)** | | **€ 998,01** |

| | |
|---|---|
| **Totale PACC(€)** | **€ 1.133,57** |

* una volta ogni due anni

| PACC DAY SERVICE PER FOLLOW UP DEI PAZIENTI SOTTOPOSTI A TRAPIANTO DI CUORE 1/2 ACCESSI PER ANNO | | |
|---|---|---|
| **codice** | **prestazione** | **tariffa (€)** |
| | **VISITA SPECIALISTICA CARDIOLOGICA DI CONTROLLO** | |
| 89.01 | ANAMNESI E VALUTAZIONE, DEFINITE BREVI | € 12,91 |
| 89.03 | ANAMNESI E VALUTAZIONE, DEFINITE COMPLESSIVE | € 20,66 |
| | **PROFILO EMATOCHIMICO** | |
| 90.04.5 | ALANINA AMINOTRANSFERASI (ALT) (GPT) [S/U] | € 1,00 |
| 91.49.2 | PRELIEVO DI SANGUE VENOSO | € 2,58 |
| 90.09.2 | ASPARTATO AMINOTRANSFERASI (AST) (GOT) [S] | € 1,04 |
| 90.16.3 | CREATININA [S/U/dU/La] | € 1,13 |
| 90.25.5 | GAMMA GLUTAMIL TRANSPEPTIDASI (gamma GT) [S/U] | € 1,13 |
| 90.27.1 | GLUCOSIO [S/P/U/dU/La] | € 1,17 |
| 90.28.1 | Hb - EMOGLOBINA GLICATA | € 7,41 |
| 90.37.4 | POTASSIO [S/U/dU/(Sg)Er] | € 1,02 |
| 90.40.4 | SODIO [S/U/dU/(Sg)Er] | € 1,02 |
| 90.44.3 | URINE ESAME CHIMICO FISICO E MICROSCOPICO | € 2,17 |
| 90.05.1 | ALBUMINA [S/U/dU] | € 1,42 |
| 90.62.2 | EMOCROMO: Hb, GR, GB, HCT, PLT, IND. DERIV., F. L. | € 3,17 |
| 91.35.6 | PEPTIDE NATRIURETICO CEREBRALE (BNP O NT-PROBNP) | € 15,40 |
| | **PROFILO STRUMENTALE** | |
| 89.52 | ELETTROCARDIOGRAMMA | € 11,62 |
| 88.72.3 | ECOCOLORDOPPLERGRAFIA CARDIACA | € 61,97 |
| **Totale (€)** | | **€ 146,82** |

| | **PROFILO STRUMENTALE ED OPZIONALE** | |
|---|---|---|
| 90.33.4 | MICROALBUMINURIA | € 4,11 |
| 90.21.01 | DIGOSSINEMIA | € 9,99 |
| 89.65.1 | EMOGASANALISI ARTERIOSA SISTEMICA | € 12,32 |
| 90.22.3 | FERRITINA [P/(Sg)Er] | € 6,36 |
| 90.22.5 | FERRO [S] | € 1,14 |
| 90.42.5 | TRANSFERRINA [S] | € 4,78 |
| 90.14.3 | COLESTEROLO TOTALE | € 1,04 |
| 90.14.1 | COLESTEROLO HDL | € 1,43 |
| 90.43.2 | TRIGLICERIDI | € 1,17 |
| 90.15.4 | CREATINCHINASI (CPK o CK) | € 1,44 |
| 88.73.5 | ECO(COLOR)DOPPLER DEI TRONCHI SOVRAAORTICI | € 43,90 |
| 88.77.2 | ECO(COLOR)DOPPLERGRAFIA DEGLI ARTI SUPERIORI O INFERIORI O DISTRETTUALE, | € 43,90 |
| 88.72.4 | ECO(COLOR)DOPPLERGRAFIA CARDIACA TRANSESOFAGEA | € 77,47 |
| 87.44.1 | RADIOGRAFIA DEL TORACE DI ROUTINE, NAS | € 15,49 |
| 89.50 | ELETTROCARDIOGRAMMA DINAMICO | € 61,97 |
| 89.44.1 | PROVA DA SFORZO CARDIORESPIRATORIO | € 83,67 |
| 89.48.1 | CONTROLLO E PROGRAMMAZIONE PACE-MAKER | € 23,24 |
| 89.44.2 | TEST DEL CAMMINO | € 55,78 |
| 89.43 | TEST CARDIOVASCOLARE DA SFORZO CON CICLOERGOMETRO | € 55,78 |
| 88.72.2 | ECODOPPLERGRAFIA CARDIACA | € 60,43 |
| 89.37.1 | SPIROMETRIA SEMPLICE | € 23,24 |
| 89.7 | VISITA GENERALE | € 20,66 |
| **Totale (€)** | | **€ 609,32** |

| | |
|---|---|
| **Totale PACC** | **€ 756,14** |

* una volta ogni due anni

| DAY SERVICE PER SOSTITUZIONE DI PACEMAKER (afferisce al DRG 118 abbattuto del 20%) | | |
|---|---|---|
| **codice** | **Diagnosi principale** | |
| V5331 | COLLOCAZIONE E SISTEMAZIONE STIMOLTAORE CARDIACO | |
| **procedura principale (una delle seguenti)** | | |
| 3786 | SOSTITUZIONE DI EVENTUALE PACE-MAKER CON APPARECCHIO A CAMERA SINGOLA, FREQUENZA DI RISPOSTA | |
| 3787 | SOSTITUZIONE DI EVENTUALE PACE-MAKER CON APPARECCHIO A CAMERA DOPPIA | |
| 0053 | IMPIANTO O SOSTITUZIONE DEL SOLO PACEMAKER PER LA RISINCRONIZZAZIONE CARDIACA(CRT-P) | |
| | SOSTITUZIONE DI PACEMAKER CARDIACO (TARIFFA RICOVERO 1 GIORNO € 4841,78 abbattuta del 20%) | € 3.873,42 |

| PROCEDURE ACCESSORIE PER ENTRAMBE LE TIPOLOGIE DI DAY SERVICE | | |
|---|---|---|
| **codice** | **prestazione** | **tariffa (€)** |
| 89.52 | ELETTROCARDIOGRAMMA | € 11,62 |
| 89.54 | MONITORAGGIO ELETTROCARDIOGRAFICO | € 46,48 |
| 88.72.1 | ECOGRAFIA CARDIACA | € 51,65 |
| 87.44.1 | RADIOGRAFIA DEL TORACE DI ROUTINE, NAS | € 15,49 |
| 91.49.2 | PRELIEVO DI SANGUE VENOSO | € 2,58 |
| 90.06.04 | AMILASI TOTALE | € 1,84 |
| 90.04.5 | ALANINA AMINOTRANSFERASI (ALT) (GPT) [S/U] | € 1,00 |
| 90.09.2 | ASPARTATO AMINOTRANSFERASI (AST) (GOT) [S] | € 1,04 |
| 90.16.3 | CREATININA [S/U/dU/La] | € 1,13 |
| 90.16.4 | CREATININA CLEARANCE | € 1,60 |
| 90.27.1 | GLUCOSIO [S/P/U/dU/La] | € 1,17 |
| 90.37.4 | POTASSIO [S/U/dU/(Sg)Er] | € 1,02 |
| 90.40.4 | SODIO [S/U/dU/(Sg)Er] | € 1,02 |
| 90.62.2 | EMOCROMO: Hb, GR, GB, HCT, PLT, IND. DERIV., F. L. | € 3,17 |
| 90.11.4 | CALCIO TOTALE [S/U/dU] | € 1,13 |
| 90.43.2 | TRIGLICERIDI | € 1,17 |
| 90.10.5 | BILIRUBINA TOTALE E FRAZIONATA | € 1,41 |
| 90.75.4 | TEMPO DI PROTROMBINA (PT) | € 2,85 |
| 90.76.1 | TEMPO DI TROMBOPLASTINA PARZIALE (PTT) | € 2,85 |
| 90.72.3 | PROTEINA C REATTIVA (Quantitativa) | € 3,87 |
| 90.15.5 | CREATINCHINASI ISOENZIMA MB (CK-MB) | € 4,17 |
| 91.35.6 | PEPTIDE NATRIURETICO CEREBRALE (BNP O NT-PROBNP) | € 15,40 |
| 90.82.3 | TROPONINA I | € 11,46 |
| **Totale (€)** | | **€ 185,12** |

| | |
|---|---|
| **TOTALE PACC PER SOSTITUZIONE DI PACEMAKER** | **€ 4.058,54** |

| DAY SERVICE PER SOSTITUZIONE DI DEFIBRILLATORE (afferisce al DRG 551 abbattuto del 20%) | | |
|---|---|---|
| **codice** | **Diagnosi principale** | |
| V5332 | COLLOCAZIONE E SISTEMAZIONE DEFIBRILLATORE CARDIACO | |
| **procedura principale (una delle seguenti)** | | |
| 3798 | SOSTITUZIONE DEL SOLO GENERATORE DI IMPULSI DEL DEFIBRILLATORE AUTOMATICO | |
| 0054 | IMPIANTO O SOSTITUZIONE DEL SOLO DEFIBRILLATORE PER LA RISINCRONIZZAZIONE CARDIACA(CRT-D) | |
| | IMPIANTO DI PACEMAKER CARDIACO PERMANENTE CON DIAGNOSI CARDIOVASCOLARE MAGGIORE O DI DEFIBRILLATORE AUTOMATICO (AICD) O DI GENERATORE DI IMPULSI (TARIFFA RICOVERO 1 GIORNO € 5813,23 abbattuta del 20%) | € 4.650,58 |

| PROCEDURE ACCESSORIE PER ENTRAMBE LE TIPOLOGIE DI DAY SERVICE | | |
|---|---|---|
| **codice** | **prestazione** | **tariffa (€)** |
| 89.52 | ELETTROCARDIOGRAMMA | € 11,62 |
| 89.54 | MONITORAGGIO ELETTROCARDIOGRAFICO | € 46,48 |
| 88.72.1 | ECOGRAFIA CARDIACA | € 51,65 |
| 87.44.1 | RADIOGRAFIA DEL TORACE DI ROUTINE, NAS | € 15,49 |
| 91.49.2 | PRELIEVO DI SANGUE VENOSO | € 2,58 |
| 90.06.04 | AMILASI TOTALE | € 1,84 |
| 90.04.5 | ALANINA AMINOTRANSFERASI (ALT) (GPT) [S/U] | € 1,00 |
| 90.09.2 | ASPARTATO AMINOTRANSFERASI (AST) (GOT) [S] | € 1,04 |
| 90.16.3 | CREATININA [S/U/dU/La] | € 1,13 |
| 90.16.4 | CREATININA CLEARANCE | € 1,60 |
| 90.27.1 | GLUCOSIO [S/P/U/dU/La] | € 1,17 |
| 90.37.4 | POTASSIO [S/U/dU/(Sg)Er] | € 1,02 |
| 90.40.4 | SODIO [S/U/dU/(Sg)Er] | € 1,02 |
| 90.62.2 | EMOCROMO: Hb, GR, GB, HCT, PLT, IND. DERIV., F. L. | € 3,17 |
| 90.11.4 | CALCIO TOTALE [S/U/dU] | € 1,13 |
| 90.43.2 | TRIGLICERIDI | € 1,17 |
| 90.10.5 | BILIRUBINA TOTALE E FRAZIONATA | € 1,41 |
| 90.75.4 | TEMPO DI PROTROMBINA (PT) | € 2,85 |
| 90.76.1 | TEMPO DI TROMBOPLASTINA PARZIALE (PTT) | € 2,85 |
| 90.72.3 | PROTEINA C REATTIVA (Quantitativa) | € 3,87 |
| 90.15.5 | CREATINCHINASI ISOENZIMA MB (CK-MB) | € 4,17 |
| 91.35.6 | PEPTIDE NATRIURETICO CEREBRALE (BNP O NT-PROBNP) | € 15,40 |
| 90.82.3 | TROPONINA I | € 11,46 |
| **Totale (€)** | | **€ 185,12** |

| | |
|---|---|
| **TOTALE PACC PER SOSTITUZIONE DI DEFIBRILLATORE** | **€ 4.835,70** |

| PACC IPERTENSIONE ARTERIOSA I LIVELLO | | |
|---|---|---|
| **codice** | **prestazione** | **tariffa (€)** |
| 89.01 | ANAMNESI E VALUTAZIONE, DEFINITE BREVI | € 12,91 |
| 89.07 | CONSULTO, DEFINITO COMPLESSIVO | € 46,48 |
| 90.14.1 | COLESTEROLO HDL | € 1,43 |
| 90.14.2 | COLESTEROLO LDL | € 0,67 |
| 90.14.3 | COLESTEROLO TOTALE | € 1,04 |
| 90.16.3 | CREATININA [S/U/dU/La] | € 1,13 |
| 90.27.1 | GLUCOSIO [S/P/U/dU/La] | € 1,17 |
| 90.28.1 | Hb - EMOGLOBINA GLICATA | € 7,41 |
| 90.33.4 | MICROALBUMINURIA | € 4,11 |
| 90.37.4 | POTASSIO [S/U/dU/(Sg)Er] | € 1,02 |
| 90.40.4 | SODIO [S/U/dU/(Sg)Er] | € 1,02 |
| 90.43.2 | TRIGLICERIDI | € 1,17 |
| 90.43.5 | URATO [S/U/dU] | € 1,13 |
| 90.44.3 | URINE ESAME CHIMICO FISICO E MICROSCOPICO | € 2,17 |
| 90.62.2 | EMOCROMO: Hb, GR, GB, HCT, PLT, IND. DERIV., F. L. | € 3,17 |
| 90.75.4 | TEMPO DI PROTROMBINA (PT) | € 2,85 |
| 90.76.1 | TEMPO DI TROMBOPLASTINA PARZIALE (PTT) | € 2,85 |
| 91.49.2 | PRELIEVO DI SANGUE VENOSO | € 2,58 |
| 91.35.6 | PEPTIDE NATRIURETICO CEREBRALE (BNP O NT-PROBNP) | € 15,40 |
| 88.72.3 | ECOCOLORDOPPLERGRAFIA CARDIACA | € 61,97 |
| 88.73.5 | ECO(COLOR)DOPPLER DEI TRONCHI SOVRAAORTICI | € 43,90 |
| 89.11 | TONOMETRIA | € 13,94 |
| 89.52 | ELETTROCARDIOGRAMMA | € 11,62 |
| 89.61.1 | MONITORAGGIO CONTINUO [24 Ore] DELLA PRESSIONE ARTERIOSA | € 41,32 |
| 95.09.1 | ESAME DEL FUNDUS OCULI | € 7,75 |
| **Totale (€)** | | **€ 290,22** |

| PACC IPERTENSIONE ARTERIOSA II LIVELLO | | |
|---|---|---|
| **codice** | **prestazione** | **tariffa (€)** |
| 89.01 | ANAMNESI E VALUTAZIONE, DEFINITE BREVI ( INDAGINE SULLA PERCEZIONE DELLO STATO DI SALUTE E BENESSERE E CONSAPEVOLEZZA DI MALATTIA E ADERENZA TERAPEUTICA E INDAGINE ALIMENTARE CON VALUTAZIONE DELL'INTAKE CALORICO) | € 12,91 |
| 89.07 | CONSULTO, DEFINITO COMPLESSIVO | € 46,48 |
| 90.04.5 | ALANINA AMINOTRANSFERASI (ALT) (GPT) [S/U] | € 1,00 |
| 90.07.2 | AMINOACIDI DOSAGGIO SINGOLO [S/U/Sg/P] | € 3,11 |
| 90.26.5 | GLUCOSIO (Curva da carico 6 determinazioni) | € 3,33 |
| 90.28.1 | Hb - EMOGLOBINA GLICATA | € 7,41 |
| 90.43.5 | URATO [S/U/dU] | € 1,13 |
| 90.51.4 | ANTICORPI ANTI MICROSOMI (AbTMS) O ANTI TIREOPEROSSIDASI (AbTPO) | € 11,30 |
| 90.54.4 | ANTICORPI ANTI TIREOGLOBULINA (AbTg) | € 12,57 |
| 90.75.4 | TEMPO DI PROTROMBINA (PT) | € 2,85 |
| 90.76.1 | TEMPO DI TROMBOPLASTINA PARZIALE (PTT) | € 2,85 |
| 88.71.4 | DIAGNOSTICA ECOGRAFICA DEL CAPO E DEL COLLO | € 28,41 |
| 88.72.3 | ECOCOLORDOPPLERGRAFIA CARDIACA | € 61,97 |
| 88.73.5 | ECO(COLOR)DOPPLER DEI TRONCHI SOVRAAORTICI | € 43,90 |
| 88.76.1 | ECOGRAFIA ADDOME COMPLETO | € 60,43 |
| 88.74.5 | ECO(COLOR)DOPPLER DEI RENI E DEI SURRENI | € 34,09 |
| 89.65.1 | EMOGASANALISI ARTERIOSA SISTEMICA | € 12,32 |
| 90.01.3 | 17 CHETOSTEROIDI [dU] | € 10,58 |
| 90.01.4 | 17 IDROSSICORTICOIDI [dU] | € 11,25 |
| 90.03.5 | ACIDO VANILMANDELICO (VMA) [dU] | € 18,55 |
| 90.04.3 | ADRENALINA - NORADRENALINA [U] | € 20,59 |
| 90.05.3 | ALDOSTERONE [S/U] | € 17,11 |
| 90.09.2 | ASPARTATO AMINOTRANSFERASI (AST) (GOT) [S] | € 1,04 |
| 90.11.5 | CALCITONINA | € 14,41 |
| 90.15.2 | CORTICOTROPINA (ACTH) [P] | € 18,50 |
| 90.15.3 | CORTISOLO [S/U] | € 7,79 |
| 90.15.4 | CREATINCHINASI (CPK o CK) | € 1,44 |
| 90.17.1 | DEIDROEPIANDROSTERONE (DEA) | € 9,27 |
| 90.17.2 | DEIDROEPIANDROSTERONE SOLFATO (DEA-S) | € 15,55 |
| 90.29.2 | LATTATO DEIDROGENASI (LDH) [S/F] | € 1,13 |
| 90.33.5 | MIOGLOBINA [S/U] | € 6,92 |
| 90.38.4 | PROTEINE (ELETTROFORESI DELLE) [S] | € 4,23 |
| 90.38.5 | PROTEINE [S/U/dU/La] | € 1,13 |
| 90.40.2 | RENINA [P] | € 23,24 |
| 90.42.1 | TIREOTROPINA (TSH) | € 5,46 |
| 90.42.3 | TIROXINA LIBERA (FT4) | € 6,36 |
| 90.43.3 | TRIODOTIRONINA LIBERA (FT3) | € 6,40 |
| 88.01.2 | TOMOGRAFIA COMPUTERIZZATA (TC) DELL' ADDOME SUPERIORE, SENZA E CON CONTRASTO | € 126,90 |
| 91.35.6 | PEPTIDE NATRIURETICO CEREBRALE (BNP O NT-PROBNP) | € 15,40 |
| 89.50 | ELETTROCARDIOGRAMMA DINAMICO | € 61,97 |
| 89.11 | TONOMETRIA | € 13,94 |
| 89.17 | POLISONNOGRAMMA | € 139,44 |
| 93.01.4 | VALUTAZIONE FUNZIONALE DELLE FUNZIONI CORTICALI SUPERIORI | € 7,75 |
| 95.09.1 | ESAME DEL FUNDUS OCULI | € 7,75 |
| **Totale (€)** | | **€ 920,15** |

| PACC "INQUADRAMENTO PAZIENTE OBESO" | | |
|---|---|---|
| **codice** | **prestazione** | **tariffa (€)** |
| 90.62.2 | EMOCROMO: Hb, GR, GB, HCT, PLT, IND. DERIV., F. L. | € 3,17 |
| 90.27.1 | GLUCOSIO [S/P/U/dU/La] | € 1,17 |
| 90.28.1 | Hb - EMOGLOBINA GLICATA | € 7,41 |
| 90.29.1 | INSULINA [S] | € 8,75 |
| 90.44.3 | URINE ESAME CHIMICO FISICO E MICROSCOPICO | € 2,17 |
| 90.14.1 | COLESTEROLO HDL | € 1,43 |
| 90.14.2 | COLESTEROLO LDL | € 0,67 |
| 90.14.3 | COLESTEROLO TOTALE | € 1,04 |
| 90.43.2 | TRIGLICERIDI | € 1,17 |
| 90.09.2 | ASPARTATO AMINOTRANSFERASI (AST) (GOT) [S] | € 1,04 |
| 90.04.5 | ALANINA AMINOTRANSFERASI (ALT) (GPT) [S/U] | € 1,00 |
| 90.05.1 | ALBUMINA [S/U/dU] | € 1,42 |
| 90.06.4 | ALFA AMILASI [S/U] | € 1,84 |
| 90.10.2 | BICARBONATI (Idrogenocarbonato) | € 0,50 |
| 90.10.5 | BILIRUBINA TOTALE E FRAZIONATA | € 1,41 |
| 90.11.4 | CALCIO TOTALE [S/U/dU] | € 1,13 |
| 90.13.3 | CLORURO [S/U/dU] | € 1,13 |
| 90.15.3 | CORTISOLO [S/U] | € 7,79 |
| 90.16.3 | CREATININA [S/U/dU/La] | € 1,13 |
| 90.22.3 | FERRITINA [P/(Sg)Er] | € 6,36 |
| 90.22.5 | FERRO [S] | € 1,14 |
| 90.23.5 | FOSFATASI ALCALINA | € 1,04 |
| 90.24.5 | FOSFORO | € 1,46 |
| 90.25.5 | GAMMA GLUTAMIL TRANSPEPTIDASI (gamma GT) [S/U] | € 1,13 |
| 90.27.4 | GONADOTROPINA CORIONICA (Subunità beta frazione libera) [S/U] | € 11,47 |
| 90.30.2 | LIPASI [S] | € 2,58 |
| 90.32.5 | MAGNESIO TOTALE [S/U/dU/(Sg)Er] | € 1,55 |
| 90.37.4 | POTASSIO [S/U/dU/(Sg)Er] | € 1,02 |
| 90.38.4 | PROTEINE (ELETTROFORESI DELLE) [S] | € 4,23 |
| 90.38.5 | PROTEINE [S/U/dU/La] | € 1,13 |
| 90.40.4 | SODIO [S/U/dU/(Sg)Er] | € 1,02 |
| 90.42.1 | TIREOTROPINA (TSH) | € 5,46 |
| 90.42.3 | TIROXINA LIBERA (FT4) | € 6,36 |
| 90.42.5 | TRANSFERRINA [S] | € 4,78 |
| 90.43.3 | TRIODOTIRONINA LIBERA (FT3) | € 6,40 |
| 90.43.5 | URATO [S/U/dU] | € 1,13 |
| 90.44.5 | VITAMINA D | € 15,86 |
| 90.75.4 | TEMPO DI PROTROMBINA (PT) | € 2,85 |
| 90.76.1 | TEMPO DI TROMBOPLASTINA PARZIALE (PTT) | € 2,85 |
| 90.72.3 | PROTEINA C REATTIVA (Quantitativa) | € 3,87 |
| | **VISITE SPECIALISTICHE** | |
| 89.7 | VISITA GENERALE | |
| 89.7 | Prima Visita Endocrinologica | € 20,66 |
| 89.7 | Prima Visita Chirurgia | € 20,66 |
| 89.7 | Consulto Psicologico | € 20,66 |
| 89.7 | Prima Visita Dietologica | € 20,66 |
| **Totale (€)** | | **€ 211,69** |

| PACC "PREPARAZIONE ALLA CHIRURGIA BARIATRICA" | | |
|---|---|---|
| **codice** | **prestazione** | **tariffa (€)** |
| 90.62.2 | EMOCROMO: Hb, GR, GB, HCT, PLT, IND. DERIV., F. L. | € 3,17 |
| 90.27.1 | GLUCOSIO [S/P/U/dU/La] | € 1,17 |
| 90.28.1 | Hb - EMOGLOBINA GLICATA | € 7,41 |
| 90.29.1 | INSULINA [S] | € 8,75 |
| 90.44.3 | URINE ESAME CHIMICO FISICO E MICROSCOPICO | € 2,17 |
| 90.14.1 | COLESTEROLO HDL | € 1,43 |
| 90.14.2 | COLESTEROLO LDL | € 0,67 |
| 90.14.3 | COLESTEROLO TOTALE | € 1,04 |
| 90.43.2 | TRIGLICERIDI | € 1,17 |
| 90.09.2 | ASPARTATO AMINOTRANSFERASI (AST) (GOT) [S] | € 1,04 |
| 90.04.5 | ALANINA AMINOTRANSFERASI (ALT) (GPT) [S/U] | € 1,00 |
| 90.05.1 | ALBUMINA [S/U/dU] | € 1,42 |
| 90.06.4 | ALFA AMILASI [S/U] | € 1,84 |
| 90.10.2 | BICARBONATI (Idrogenocarbonato) | € 0,50 |
| 90.10.5 | BILIRUBINA TOTALE E FRAZIONATA | € 1,41 |
| 90.11.4 | CALCIO TOTALE [S/U/dU] | € 1,13 |
| 90.13.3 | CLORURO [S/U/dU] | € 1,13 |
| 90.15.3 | CORTISOLO [S/U] | € 7,79 |
| 90.16.3 | CREATININA [S/U/dU/La] | € 1,13 |
| 90.22.3 | FERRITINA [P/(Sg)Er] | € 6,36 |
| 90.22.5 | FERRO [S] | € 1,14 |
| 90.23.5 | FOSFATASI ALCALINA | € 1,04 |
| 90.24.5 | FOSFORO | € 1,46 |
| 90.25.5 | GAMMA GLUTAMIL TRANSPEPTIDASI (gamma GT) [S/U] | € 1,13 |
| 90.27.4 | GONADOTROPINA CORIONICA (Subunità beta frazione libera) [S/U] | € 11,47 |
| 90.30.2 | LIPASI [S] | € 2,58 |
| 90.32.5 | MAGNESIO TOTALE [S/U/dU/(Sg)Er] | € 1,55 |
| 90.37.4 | POTASSIO [S/U/dU/(Sg)Er] | € 1,02 |
| 90.38.4 | PROTEINE (ELETTROFORESI DELLE) [S] | € 4,23 |
| 90.38.5 | PROTEINE [S/U/dU/La] | € 1,13 |
| 90.40.4 | SODIO [S/U/dU/(Sg)Er] | € 1,02 |
| 90.42.1 | TIREOTROPINA (TSH) | € 5,46 |
| 90.42.3 | TIROXINA LIBERA (FT4) | € 6,36 |
| 90.42.5 | TRANSFERRINA [S] | € 4,78 |
| 90.43.3 | TRIODOTIRONINA LIBERA (FT3) | € 6,40 |
| 90.43.5 | URATO [S/U/dU] | € 1,13 |
| 90.44.5 | VITAMINA D | € 15,86 |
| 90.75.4 | TEMPO DI PROTROMBINA (PT) | € 2,85 |
| 90.76.1 | TEMPO DI TROMBOPLASTINA PARZIALE (PTT) | € 2,85 |
| 90.72.3 | PROTEINA C REATTIVA (Quantitativa) | € 3,87 |
| | **PRIME VISITE SPECIALISTICHE** | |
| 89.7 | VISITA GENERALE | |
| 89.7 | Prima Visita Endocrinologica | € 20,66 |
| 89.7 | Prima Visita Chirurgia | € 20,66 |
| 89.7 | Consulto Psicologico | € 20,66 |
| 89.7 | Prima Visita Dietologica | € 20,66 |
| | **ESAMI STRUMENTALI** | |
| 87.62 | RADIOGRAFIA DEL TRATTO GASTROINTESTINALE SUPERIORE | € 50,10 |
| 88.01.6 | TOMOGRAFIA COMPUTERIZZATA (TC) DELL'ADDOME COMPLETO, SENZA E CON CONTRASTO | € 158,04 |
| 89.32 | MANOMETRIA ESOFAGEA | € 67,14 |
| 42.29.2 | pH METRIA ESOFAGEA (24 ORE) | € 81,60 |
| | **VISITE SPECIALISTICHE DI CONTROLLO A 30/60 GIORNI** | |
| 89.01 | ANAMNESI E VALUTAZIONE, DEFINITE BREVI | |
| 89.01 | Visita Chirurgica di controllo | € 12,91 |
| 89.01 | Visita Endocrinologica di controllo | € 12,91 |
| 89.01 | Controllo Psicologico | € 12,91 |
| 89.01 | Visita Dietolologica di controllo | € 12,91 |
| **Totale (€)** | | **€ 620,21** |

| DAY –SERVICE CONVULSIONE IN ETA' EVOLUTIVA | | |
|---|---|---|
| **codice** | **prestazione** | **tariffa (€)** |
| 89.13 | VISITA NEUROLOGICA | € 20,66 |
| 89.14 | ELETTROENCEFALOGRAMMA | € 23,24 |
| 89.52 | ELETTROCARDIOGRAMMA | € 11,62 |
| 90.03.4 | ACIDO VALPROICO | € 10,88 |
| 90.06.4 | ALFA AMILASI [S/U] | € 1,84 |
| 90.07.5 | AMMONIO [P] | € 6,36 |
| 90.12.3 | CARBAMAZEPINA | € 12,04 |
| 90.16.3 | CREATININA [S/U/dU/La] | € 1,13 |
| 90.20.2 | ETOSUCCIMIDE | € 10,64 |
| 90.22.5 | FERRO [S] | € 1,14 |
| 90.27.1 | GLUCOSIO [S/P/U/dU/La] | € 1,17 |
| 90.42.1 | TIREOTROPINA (TSH) | € 5,46 |
| 90.42.3 | TIROXINA LIBERA (FT4) | € 6,36 |
| 90.44.3 | URINE ESAME CHIMICO FISICO E MICROSCOPICO | € 2,17 |
| 90.62.2 | EMOCROMO: Hb, GR, GB, HCT, PLT, IND. DERIV., F. L. | € 3,17 |
| 90.04.5 | ALANINA AMINOTRANSFERASI (ALT) (GPT) [S/U] | € 1,00 |
| 90.09.2 | ASPARTATO AMINOTRANSFERASI (AST) (GOT) [S] | € 1,04 |
| 90.28.1 | Hb - EMOGLOBINA GLICATA | € 7,41 |
| 90.30.2 | LIPASI [S] | € 2,58 |
| 90.37.4 | POTASSIO [S/U/dU/(Sg)Er] | € 1,02 |
| 90.40.4 | SODIO [S/U/dU/(Sg)Er] | € 1,02 |
| 90.44.5 | VITAMINA D | € 15,86 |
| 94.01.1 | SOMMINISTRAZIONE DI TEST DI INTELLIGENZA | € 9,71 |
| **Totale (€)** | | **€ 157,52** |

| DAY –SERVICE CEFALEA IN ETA' EVOLUTIVA | | |
|---|---|---|
| **codice** | **prestazione** | **tariffa (€)** |
| 89.52 | ELETTROCARDIOGRAMMA | € 11,62 |
| 89.13 | VISITA NEUROLOGICA | € 20,66 |
| 89.14 | ELETTROENCEFALOGRAMMA | € 23,24 |
| 90.62.2 | EMOCROMO: Hb, GR, GB, HCT, PLT, IND. DERIV., F. L. | € 3,17 |
| 90.27.1 | GLUCOSIO [S/P/U/dU/La] | € 1,17 |
| 90.16.3 | CREATININA [S/U/dU/La] | € 1,13 |
| 90.22.3 | FERRITINA [P/(Sg)Er] | € 6,36 |
| 90.06.4 | ALFA AMILASI [S/U] | € 1,84 |
| 90.22.5 | FERRO [S] | € 1,14 |
| 90.44.3 | URINE ESAME CHIMICO FISICO E MICROSCOPICO | € 2,17 |
| 90.44.5 | VITAMINA D | € 15,86 |
| 90.09.2 | ASPARTATO AMINOTRANSFERASI (AST) (GOT) [S] | € 1,04 |
| 90.04.5 | ALANINA AMINOTRANSFERASI (ALT) (GPT) [S/U] | € 1,00 |
| 90.40.4 | SODIO [S/U/dU/(Sg)Er] | € 1,02 |
| 90.30.2 | LIPASI [S] | € 2,58 |
| 90.28.1 | Hb - EMOGLOBINA GLICATA | € 7,41 |
| 90.42.1 | TIREOTROPINA (TSH) | € 5,46 |
| 90.42.3 | TIROXINA LIBERA (FT4) | € 6,36 |
| 94.01.1 | SOMMINISTRAZIONE DI TEST DI INTELLIGENZA | € 9,71 |
| 94.08.3 | SOMMINISTRAZIONE DI TEST PROIETTIVI E DELLA PERSONALITA' | € 7,75 |
| 90.37.4 | POTASSIO [S/U/dU/(Sg)Er] | € 1,02 |
| **Totale (€)** | | **€ 131,71** |

| DAY –SERVICE PSICOPATOLOGIA DELL'INFANZIA E DELL'ADOLOSCENZA | | |
|---|---|---|
| **codice** | **prestazione** | **tariffa (€)** |
| 94.09 | COLLOQUIO PSICOLOGICO CLINICO | € 19,37 |
| 89.13 | VISITA NEUROLOGICA | € 20,66 |
| 89.14 | ELETTROENCEFALOGRAMMA | € 23,24 |
| 89.52 | ELETTROCARDIOGRAMMA | € 11,62 |
| 90.06.4 | ALFA AMILASI [S/U] | € 1,84 |
| 90.09.2 | ASPARTATO AMINOTRANSFERASI (AST) (GOT) [S] | € 1,04 |
| 90.16.3 | CREATININA [S/U/dU/La] | € 1,13 |
| 90.22.3 | FERRITINA [P/(Sg)Er] | € 6,36 |
| 90.22.5 | FERRO [S] | € 1,14 |
| 90.27.1 | GLUCOSIO [S/P/U/dU/La] | € 1,17 |
| 90.28.1 | Hb - EMOGLOBINA GLICATA | € 7,41 |
| 90.32.2 | LITIO [P] | € 3,47 |
| 90.38.2 | PROLATTINA (PRL) [S] | € 7,13 |
| 90.42.1 | TIREOTROPINA (TSH) | € 5,46 |
| 90.42.3 | TIROXINA LIBERA (FT4) | € 6,36 |
| 90.44.3 | URINE ESAME CHIMICO FISICO E MICROSCOPICO | € 2,17 |
| 90.44.5 | VITAMINA D | € 15,86 |
| 90.62.2 | EMOCROMO: Hb, GR, GB, HCT, PLT, IND. DERIV., F. L. | € 3,17 |
| 94.01.1 | SOMMINISTRAZIONE DI TEST DI INTELLIGENZA | € 9,71 |
| 94.08.3 | SOMMINISTRAZIONE DI TEST PROIETTIVI E DELLA PERSONALITA' | € 7,75 |
| **Totale (€)** | | **€ 156,07** |

| DAY –SERVICE DIAGNOSTICO DI PRIMO LIVELLO DI PNEUMOLOGIA-ONCOLOGICA | | |
|---|---|---|
| **codice** | **prestazione** | **tariffa (€)** |
| 89.07 | CONSULTO, DEFINITO COMPLESSIVO | € 46,48 |
| 89.01 | ANAMNESI E VALUTAZIONE, DEFINITE BREVI | € 12,91 |
| 91.49.2 | PRELIEVO DI SANGUE VENOSO | € 2,58 |
| 90.62.2 | EMOCROMO: Hb, GR, GB, HCT, PLT, IND. DERIV., F. L. | € 3,17 |
| 90.44.1 | UREA [S/P/U/dU] | € 1,13 |
| 90.16.3 | CREATININA [S/U/dU/La] | € 1,13 |
| 90.40.4 | SODIO [S/U/dU/(Sg)Er] | € 1,02 |
| 90.37.4 | POTASSIO [S/U/dU/(Sg)Er] | € 1,02 |
| 90.13.3 | CLORURO [S/U/dU] | € 1,13 |
| 90.11.4 | CALCIO TOTALE [S/U/dU] | € 1,13 |
| 90.32.5 | MAGNESIO TOTALE [S/U/dU/(Sg)Er] | € 1,55 |
| 90.04.5 | ALANINA AMINOTRANSFERASI (ALT) (GPT) [S/U] | € 1,00 |
| 90.09.2 | ASPARTATO AMINOTRANSFERASI (AST) (GOT) [S] | € 1,04 |
| 90.25.5 | GAMMA GLUTAMIL TRANSPEPTIDASI (gamma GT) [S/U] | € 1,13 |
| 90.23.5 | FOSFATASI ALCALINA | € 1,04 |
| 90.65.1 | FIBRINOGENO FUNZIONALE | € 2,67 |
| 90.75.4 | TEMPO DI PROTROMBINA (PT) | € 2,85 |
| 90.76.1 | TEMPO DI TROMBOPLASTINA PARZIALE (PTT) | € 2,85 |
| 90.14.4 | COLINESTERASI (PSEUDO-CHE) | € 1,36 |
| 89.65.1 | EMOGASANALISI ARTERIOSA SISTEMICA | € 12,32 |
| 89.52 | ELETTROCARDIOGRAMMA | € 11,62 |
| 33.22 | BRONCOSCOPIA CON FIBRE OTTICHE | € 82,63 |
| 33.24 | BIOPSIA BRONCHIALE [ENDOSCOPICA] | € 180,74 |
| 91.47.3 | ES. ISTOCITOPATOLOGICO SISTEMA EMOPOIETICO: Agobiopsia linfonodale (Sedi multiple) | € 79,64 |
| 40.19.1 | AGOBIOPSIA LINFONODALE ECO-GUIDATA | € 83,02 |
| 45.16 | ESOFAGOGASTRODUODENOSCOPIA [EGD] CON BIOPSIA | € 99,40 |
| 88.73.3 | ECOGRAFIA POLMONARE | € 35,89 |
| 91.42.4 | ES. ISTOCITOPATOLOGICO APP. RESPIRATORIO: Agobiopsia pleurica | € 43,64 |
| 91.43.1 | ES. ISTOCITOPATOLOGICO APP. RESPIRATORIO: Biopsia endobronchiale (Sede unica) | € 14,10 |
| 91.43.2 | ES. ISTOCITOPATOLOGICO APP. RESPIRATORIO: Biopsia endobronchiale (Sedi multiple) | € 46,48 |
| 91.39.1 | ES. CITOLOGICO DA AGOASPIRAZIONE Nas | € 33,78 |
| 34.24 | BIOPSIA DELLA PLEURA | € 180,74 |
| 34.91.1 | TORACENTESI | € 198,36 |
| **Totale (€)** | | **€ 1.189,53** |

| PACC RINO-ALLERGOLOGICO E CITOLOGIA NASALE (obbligatorio) | | |
|---|---|---|
| **codice** | **prestazione** | **tariffa (€)** |
| 89.7 | VISITA GENERALE | € 20,66 |
| 31.42 | LARINGOSCOPIA E ALTRA TRACHEOSCOPIA | € 27,11 |
| 89.12 | STUDIO DELLA FUNZIONE NASALE (studio funz. Nasale) | € 13,94 |
| 89.12 | STUDIO DELLA FUNZIONE NASALE (dopo test di decongestione nasale) | € 13,94 |
| 91.48.4 | PRELIEVO CITOLOGICO | € 4,12 |
| 90.63.5 | ESAME MICROSCOPICO DI STRISCIO O APPOSIZIONE DI CITOASPIRATO LINFOGHIANDOLARE | € 18,80 |
| 91.90.6 | TEST PERCUTANEI E INTRACUTANEI A LETTURA IMMEDIATA (Fino a 12 allergeni) | € 23,24 |
| **Totale (€)** | | **€ 121,81** |

| PACC RINO-ALLERGOLOGICO E CITOLOGIA NASALE (facoltativi) | | |
|---|---|---|
| **codice** | **prestazione** | **tariffa (€)** |
| 90.62.2 | EMOCROMO: Hb, GR, GB, HCT, PLT, IND. DERIV., F. L. | € 3,17 |
| 90.93.5 | ESAME COLTURALE CAMPIONI CAVITA' ORO-FARINGO-NASALE | € 7,48 |
| 89.12 | STUDIO DELLA FUNZIONE NASALE | € 13,94 |
| 90.63.5 | ESAME MICROSCOPICO DI STRISCIO O APPOSIZIONE DI CITOASPIRATO LINFOGHIANDOLARE | € 18,80 |
| 91.48.4 | PRELIEVO CITOLOGICO | € 4,12 |
| 90.63.5 | ESAME MICROSCOPICO DI STRISCIO O APPOSIZIONE DI CITOASPIRATO LINFOGHIANDOLARE (a fresco

| Day Service per la Diagnosi e la Cura delle Collateralità da Farmaci Psicotropi | | |
|---|---|---|
| **codice** | **prestazione** | **tariffa (€)** |
| 89.03 | ANAMNESI E VALUTAZIONE, DEFINITE COMPLESSIVE | € 20,66 |
| 94.3 | PSICOTERAPIA INDIVIDUALE | € 19,37 |
| 94.19.1 | COLLOQUIO PSICHIATRICO | € 19,37 |
| 89.07 | CONSULTO, DEFINITO COMPLESSIVO (consulenza internistica) | € 46,48 |
| 89.07 | CONSULTO, DEFINITO COMPLESSIVO (consulenza nutrizionale) | € 46,48 |
| 89.13 | VISITA NEUROLOGICA | € 20,66 |
| 90.62.2 | EMOCROMO: Hb, GR, GB, HCT, PLT, IND. DERIV., F. L. | € 3,17 |
| 90.70.4 | LEUCOCITI (Conteggio e formula leucocitaria microscopica) [(Sg)] | € 3,91 |
| 90.71.3 | PIASTRINE (Conteggio) [(Sg)] | € 1,80 |
| 91.35.6 | PEPTIDE NATRIURETICO CEREBRALE (BNP O NT-PROBNP) | € 15,40 |
| 90.82.3 | TROPONINA I | € 11,46 |
| 90.82.4 | VALORE EMATOCRITO | € 0,69 |
| 90.82.5 | VELOCITA' DI SEDIMENTAZIONE DELLE EMAZIE (VES) | € 1,95 |
| 90.04.5 | ALANINA AMINOTRANSFERASI (ALT) (GPT) [S/U] | € 1,00 |
| 90.05.1 | ALBUMINA [S/U/dU] | € 1,42 |
| 90.06.4 | ALFA AMILASI [S/U] | € 1,84 |
| 90.06.5 | ALFA AMILASI ISOENZIMI (Frazione pancreatica) | € 3,65 |
| 90.07.5 | AMMONIO [P] | € 6,36 |
| 90.09.2 | ASPARTATO AMINOTRANSFERASI (AST) (GOT) [S] | € 1,04 |
| 90.10.4 | BILIRUBINA TOTALE | € 1,13 |
| 90.10.5 | BILIRUBINA TOTALE E FRAZIONATA | € 1,41 |
| 90.11.4 | CALCIO TOTALE [S/U/dU] | € 1,13 |
| 90.13.3 | CLORURO [S/U/dU] | € 1,13 |
| 90.13.5 | COBALAMINA (VIT. B12) [S] | € 7,32 |
| 90.14.1 | COLESTEROLO HDL | € 1,43 |
| 90.14.2 | COLESTEROLO LDL | € 0,67 |
| 90.15.3 | CORTISOLO [S/U] | € 7,79 |
| 90.14.3 | COLESTEROLO TOTALE | € 1,04 |
| 90.15.4 | CREATINCHINASI (CPK o CK) | € 1,44 |
| 90.16.3 | CREATININA [S/U/dU/La] | € 1,13 |
| 90.16.4 | CREATININA CLEARANCE | € 1,60 |
| 90.22.3 | FERRITINA [P/(Sg)Er] | € 6,36 |
| 90.22.5 | FERRO [S] | € 1,14 |
| 90.23.2 | FOLATO [S/(Sg)Er] | € 6,36 |
| 90.23.5 | FOSFATASI ALCALINA | € 1,04 |
| 90.24.3 | FOSFATO INORGANICO [S/U/dU] | € 1,46 |
| 90.25.5 | GAMMA GLUTAMIL TRANSPEPTIDASI (gamma GT) [S/U] | € 1,13 |
| 90.29.2 | LATTATO DEIDROGENASI (LDH) [S/F] | € 1,13 |
| 90.30.2 | LIPASI [S] | € 2,58 |
| 90.32.5 | MAGNESIO TOTALE [S/U/dU/(Sg)Er] | € 1,55 |
| 90.33.4 | MICROALBUMINURIA | € 4,11 |
| 90.37.4 | POTASSIO [S/U/dU/(Sg)Er] | € 1,02 |
| 90.38.4 | PROTEINE (ELETTROFORESI DELLE) [S] | € 4,23 |
| 90.38.5 | PROTEINE [S/U/dU/La] | € 1,13 |
| 90.39.1 | PROTEINE URINARIE (ELETTROFORESI DELLE) | € 4,23 |
| 90.40.4 | SODIO [S/U/dU/(Sg)Er] | € 1,02 |
| 90.42.4 | TRANSFERRINA (Capacità ferrolegante) | € 3,62 |
| 90.42.5 | TRANSFERRINA [S] | € 4,78 |
| 90.43.2 | TRIGLICERIDI | € 1,17 |
| 90.43.5 | URATO [S/U/dU] | € 1,13 |
| 90.44.1 | UREA [S/P/U/dU] | € 1,13 |
| 90.44.3 | URINE ESAME CHIMICO FISICO E MICROSCOPICO | € 2,17 |
| 90.44.5 | VITAMINA D | € 15,86 |

| | | |
|---|---|---|
| 90.19.2 | ESTRADIOLO (E2) [S/U] | € 9,11 |
| 90.19.3 | ESTRIOLO (E3) [S/U] | € 6,93 |
| 90.23.3 | FOLLITROPINA (FSH) [S/U] | € 6,21 |
| 90.32.3 | LUTEOTROPINA (LH) [S/U] | € 7,20 |
| 90.38.1 | PROGESTERONE [S] | € 9,13 |
| 90.38.2 | PROLATTINA (PRL) [S] | € 7,13 |
| 90.26.4 | GLUCOSIO (Curva da carico 3 determinazioni) | € 2,38 |
| 90.26.5 | GLUCOSIO (Curva da carico 6 determinazioni) | € 3,33 |
| 90.27.1 | GLUCOSIO [S/P/U/dU/La] | € 1,17 |
| 90.28.1 | Hb - EMOGLOBINA GLICATA | € 7,41 |
| 90.28.5 | INSULINA (Curva da carico o dopo test farmacologici, max. 5) | € 27,82 |
| 90.29.1 | INSULINA [S] | € 8,75 |
| 90.41.5 | TIREOGLOBULINA (Tg) | € 13,34 |
| 90.42.1 | TIREOTROPINA (TSH) | € 5,46 |
| 90.42.3 | TIROXINA LIBERA (FT4) | € 6,36 |
| 90.43.3 | TRIODOTIRONINA LIBERA (FT3) | € 6,40 |
| 90.72.3 | PROTEINA C REATTIVA (Quantitativa) | € 3,87 |
| 90.11.1 | C PEPTIDE | € 12,15 |
| 90.03.4 | ACIDO VALPROICO | € 10,88 |
| 90.12.3 | CARBAMAZEPINA | € 12,04 |
| 90.32.2 | LITIO [P] | € 3,47 |
| 90.51.4 | ANTICORPI ANTI MICROSOMI (AbTMS) O ANTI TIREOPEROSSIDASI (AbTPO) | € 11,30 |
| 90.51.5 | ANTICORPI ANTI MICROSOMI EPATICI E RENALI (LKMA) | € 8,18 |
| 90.52.1 | ANTICORPI ANTI MITOCONDRI (AMA) | € 9,36 |
| 90.52.2 | ANTICORPI ANTI MUSCOLO LISCIO (ASMA) | € 7,37 |
| 90.52.4 | ANTICORPI ANTI NUCLEO (ANA) | € 9,56 |
| 90.54.4 | ANTICORPI ANTI TIREOGLOBULINA (AbTg) | € 12,57 |
| 91.17.1 | VIRUS EPATITE A [HAV] ANTICORPI | € 10,05 |
| 91.17.2 | VIRUS EPATITE A [HAV] ANTICORPI IgM | € 12,01 |
| 91.17.3 | VIRUS EPATITE B [HBV] ACIDI NUCLEICI IBRIDAZIONE (Previa reazione polimerasica a catena) | € 63,42 |
| 91.17.4 | VIRUS EPATITE B [HBV] ACIDI NUCLEICI IBRIDAZIONE DIRETTA | € 40,01 |
| 91.17.5 | VIRUS EPATITE B [HBV] ANTICORPI HBcAg | € 10,01 |
| 91.18.1 | VIRUS EPATITE B [HBV] ANTICORPI HBcAg IgM | € 10,01 |
| 91.18.2 | VIRUS EPATITE B [HBV] ANTICORPI HBeAg | € 10,01 |
| 91.18.3 | VIRUS EPATITE B [HBV] ANTICORPI HBsAg | € 10,01 |
| 91.18.4 | VIRUS EPATITE B [HBV] ANTIGENE HBeAg | € 10,01 |
| 91.18.5 | VIRUS EPATITE B [HBV] ANTIGENE HBsAg | € 7,90 |
| 91.19.1 | VIRUS EPATITE B [HBV] ANTIGENE HBsAg (Saggio di conferma) | € 13,84 |
| 91.19.2 | VIRUS EPATITE B [HBV] DNA-POLIMERASI | € 23,34 |
| 91.19.3 | VIRUS EPATITE C [HCV] ANALISI QUALITATIVA DI HCV RNA | € 63,01 |
| 91.19.4 | VIRUS EPATITE C [HCV] ANALISI QUANTITATIVA DI HCV RNA | € 77,47 |
| 91.19.5 | VIRUS EPATITE C [HCV] ANTICORPI | € 10,01 |
| 91.20.1 | VIRUS EPATITE C [HCV] IMMUNOBLOTTING (Saggio di conferma) | € 69,77 |
| 91.20.2 | VIRUS EPATITE C [HCV] TIPIZZAZIONE GENOMICA | € 77,47 |
| 91.20.3 | VIRUS EPATITE DELTA [HDV] ANTICORPI | € 12,03 |
| 91.20.4 | VIRUS EPATITE DELTA [HDV] ANTICORPI IgM | € 21,74 |
| 91.20.5 | VIRUS EPATITE DELTA [HDV] ANTIGENE HDVAg | € 17,97 |
| 89.52 | ELETTROCARDIOGRAMMA | € 11,62 |
| 88.71.4 | DIAGNOSTICA ECOGRAFICA DEL CAPO E DEL COLLO (ecografia tiroide) | € 28,41 |
| 88.72.3 | ECOCOLORDOPPLERGRAFIA CARDIACA | € 61,97 |
| 88.73.5 | ECO(COLOR)DOPPLER DEI TRONCHI SOVRAAORTICI | € 43,90 |
| 88.76.1 | ECOGRAFIA ADDOME COMPLETO | € 60,43 |
| 88.91.1 | RISONANZA MAGNETICA NUCLEARE (RM) DEL CERVELLO E DEL TRONCO ENCEFALICO | € 166,58 |
| 88.91.2 | RISONANZA MAGNETICA NUCLEARE (RM) DEL CERVELLO E DEL TRONCO ENCEFALICO, SENZA E CON CONTRASTO | € 247,50 |
| 94.01.2 | SOMMINISTRAZIONE DI TEST DI DETERIORAMENTO O SVILUPPO INTELLETTIVO | € 15,49 |
| 94.02.1 | SOMMINISTRAZIONE DI TEST DELLA MEMORIA | € 5,84 |
| 94.02.2 | TEST DELLA SCALA DI MEMORIA DI WECHSLER [WMS] | € 5,84 |
| 94.08.1 | SOMMINISTRAZIONE DI TEST DELLE FUNZIONI ESECUTIVE | € 5,84 |
| **Totale (€)** | | **€ 1.774,64** |

| Day Service per il Follow-up delle Collateralità da Farmaci Psicotropi | | |
|---|---|---|
| **codice** | **prestazione** | **tariffa (€)** |
| 94.12.1 | VISITA PSICHIATRICA DI CONTROLLO | € 12,91 |
| 89.07 | CONSULTO, DEFINITO COMPLESSIVO (consulenza nutrizionale) | € 46,48 |
| 89.07 | CONSULTO, DEFINITO COMPLESSIVO (consulenza internistica) | € 46,48 |
| 90.62.2 | EMOCROMO: Hb, GR, GB, HCT, PLT, IND. DERIV., F. L. | € 3,17 |
| 90.70.4 | LEUCOCITI (Conteggio e formula leucocitaria microscopica) [(Sg)] | € 3,91 |
| 90.71.3 | PIASTRINE (Conteggio) [(Sg)] | € 1,80 |
| 91.35.6 | PEPTIDE NATRIURETICO CEREBRALE (BNP O NT-PROBNP) | € 15,40 |
| 90.82.3 | TROPONINA I | € 11,46 |
| 90.82.4 | VALORE EMATOCRITO | € 0,69 |
| 90.82.5 | VELOCITA' DI SEDIMENTAZIONE DELLE EMAZIE (VES) | € 1,95 |
| 90.04.5 | ALANINA AMINOTRANSFERASI (ALT) (GPT) [S/U] | € 1,00 |
| 90.05.1 | ALBUMINA [S/U/dU] | € 1,42 |
| 90.06.4 | ALFA AMILASI [S/U] | € 1,84 |
| 90.06.5 | ALFA AMILASI ISOENZIMI (Frazione pancreatica) | € 3,65 |
| 90.07.5 | AMMONIO [P] | € 6,36 |
| 90.09.2 | ASPARTATO AMINOTRANSFERASI (AST) (GOT) [S] | € 1,04 |
| 90.10.4 | BILIRUBINA TOTALE | € 1,13 |
| 90.10.5 | BILIRUBINA TOTALE E FRAZIONATA | € 1,41 |
| 90.11.4 | CALCIO TOTALE [S/U/dU] | € 1,13 |
| 90.13.3 | CLORURO [S/U/dU] | € 1,13 |
| 90.13.5 | COBALAMINA (VIT. B12) [S] | € 7,32 |
| 90.14.1 | COLESTEROLO HDL | € 1,43 |
| 90.14.2 | COLESTEROLO LDL | € 0,67 |
| 90.14.3 | COLESTEROLO TOTALE | € 1,04 |
| 90.15.4 | CREATINCHINASI (CPK o CK) | € 1,44 |
| 90.16.3 | CREATININA [S/U/dU/La] | € 1,13 |
| 90.16.4 | CREATININA CLEARANCE | € 1,60 |
| 90.22.3 | FERRITINA [P/(Sg)Er] | € 6,36 |
| 90.22.5 | FERRO [S] | € 1,14 |
| 90.23.2 | FOLATO [S/(Sg)Er] | € 6,36 |
| 90.23.5 | FOSFATASI ALCALINA | € 1,04 |
| 90.24.3 | FOSFATO INORGANICO [S/U/dU] | € 1,46 |
| 90.25.5 | GAMMA GLUTAMIL TRANSPEPTIDASI (gamma GT) [S/U] | € 1,13 |
| 90.29.2 | LATTATO DEIDROGENASI (LDH) [S/F] | € 1,13 |
| 90.30.2 | LIPASI [S] | € 2,58 |
| 90.32.5 | MAGNESIO TOTALE [S/U/dU/(Sg)Er] | € 1,55 |
| 90.37.4 | POTASSIO [S/U/dU/(Sg)Er] | € 1,02 |
| 90.38.4 | PROTEINE (ELETTROFORESI DELLE) [S] | € 4,23 |
| 90.38.5 | PROTEINE [S/U/dU/La] | € 1,13 |
| 90.39.1 | PROTEINE URINARIE (ELETTROFORESI DELLE) | € 4,23 |
| 90.40.4 | SODIO [S/U/dU/(Sg)Er] | € 1,02 |
| 90.42.4 | TRANSFERRINA (Capacità ferrolegante) | € 3,62 |
| 90.42.5 | TRANSFERRINA [S] | € 4,78 |
| 90.43.2 | TRIGLICERIDI | € 1,17 |
| 90.43.5 | URATO [S/U/dU] | € 1,13 |
| 90.44.1 | UREA [S/P/U/dU] | € 1,13 |
| 90.44.3 | URINE ESAME CHIMICO FISICO E MICROSCOPICO | € 2,17 |
| 90.44.5 | VITAMINA D | € 15,86 |
| 90.38.2 | PROLATTINA (PRL) [S] | € 7,13 |
| 90.27.1 | GLUCOSIO [S/P/U/dU/La] | € 1,17 |
| 90.28.1 | Hb - EMOGLOBINA GLICATA | € 7,41 |
| 90.29.1 | INSULINA [S] | € 8,75 |
| 90.42.1 | TIREOTROPINA (TSH) | € 5,46 |
| 90.42.3 | TIROXINA LIBERA (FT4) | € 6,36 |
| 90.43.3 | TRIODOTIRONINA LIBERA (FT3) | € 6,40 |
| 90.72.3 | PROTEINA C REATTIVA (Quantitativa) | € 3,87 |
| 90.03.4 | ACIDO VALPROICO | € 10,88 |
| 90.12.3 | CARBAMAZEPINA | € 12,04 |
| 90.32.2 | LITIO [P] | € 3,47 |
| 89.52 | ELETTROCARDIOGRAMMA | € 11,62 |
| 88.76.1 | ECOGRAFIA ADDOME COMPLETO | € 60,43 |
| **Totale (€)** | | **€ 388,22** |

| PACC INTERRUZIONI SELETTIVE DI GRAVIDANZA - Primo accesso ( presso UOC Medicina Fetale) | | |
|---|---|---|
| **codice** | **prestazione** | **tariffa (€)** |
| 88.75.2 | ECO(COLOR)DOPPLER DELL'ADDOME INFERIORE | € 50,10 |
| 88.78 | ECOGRAFIA OSTETRICA | € 30,99 |
| 88.79.7 | ECOGRAFIA TRANSVAGINALE | € 43,38 |
| 89.26 | VISITA GINECOLOGICA | € 20,66 |
| 94.09 | COLLOQUIO PSICOLOGICO CLINICO | € 19,37 |
| **Totale (€)** | | **€ 164,50** |

| PACC INTERRUZIONI SELETTIVE DI GRAVIDANZA - Secondo accesso ( presso UO Pianificazione Familiare) | | |
|---|---|---|
| **codice** | **prestazione** | **tariffa (€)** |
| 89.26 | VISITA GINECOLOGICA | € 20,66 |
| 88.78 | ECOGRAFIA OSTETRICA | € 30,99 |
| **Totale (€)** | | **€ 51,65** |

| PACC INTERRUZIONI SELETTIVE DI GRAVIDANZA - Terzo accesso | | |
|---|---|---|
| **codice** | **prestazione** | **tariffa (€)** |
| 88.78 | ECOGRAFIA OSTETRICA | € 30,99 |
| 96.49 | INSTILLAZIONE GENITOURINARIA | € 9,71 |
| | INIEZIONE O INFUSIONE DI ALTRE SOSTANZE TERAPEUTICHE | € 0,00 |
| | INIEZIONE INTRAMNIOTICA PER INTERRUZIONE DI GRAVIDANZA | € 0,00 |
| | | |
| **Totale (€)** | | **€ 40,70** |

| TOTALE PACC INTERRUZIONI SELETTIVE DI GRAVIDANZA | 256,85 € |
|---|---|

Mauro Nicastro
22.06.2023
15:07:49
GMT+01:00

DELIBERAZIONE DELLA GIUNTA REGIONALE 30 giugno 2023, n. 912

**Proroga dei termini stabiliti dall'Atto Unilaterale d'Obbligo per le attività integrative di stage finalizzate al conseguimento della qualifica IeFP da parte degli studenti iscritti al III (terzo) e al II (secondo) anno di corso nell'a.s. 2020/21 di cui all'Avviso pubblico n. 2/POC/2021 ai soli fini della rendicontazione Mirweb.**

L'Assessore all'Istruzione, Formazione e Lavoro, prof. Sebastiano Leo, sulla base dell'istruttoria predisposta dal Servizio Sistema dell'Istruzione e del Diritto allo studio, confermata dalla Dirigente della Sezione Istruzione e Università, riferisce quanto segue.

**Visti:**

- la deliberazione n. 47 del 28/07/2020 "*Programma di azione e coesione 2014 - 2020. Programma complementare Regione Puglia (20A04988)*" (GU Serie Generale n. 234 del 21/09/2020), con la quale il Comitato Interministeriale per la Programmazione Economica ha deliberato l'adozione dei Programmi Complementari, in partenariato con le Regioni interessate, su proposta del Dipartimento per le politiche di coesione (in quanto Amministrazione centrale avente il coordinamento dei Fondi strutturali e di investimento europei – SIE), sentita la Conferenza Stato-Regioni e d'intesa con il Ministero dell'Economia e delle Finanze;
- il PO Puglia FESR-FSE 2014/2020 - (CCI 2014IT16M2OP002) adottato dalla Commissione europea a chiusura del negoziato formale con Decisione CE C(2015) 5854 del 13.08.2015, al termine del negoziato tra Regione Puglia e DG Regio e DG Employment&Inclusion, da ultimo modificato con C(2020) 4719 del 08/07/2020;
- l'art. 2, comma 1, lettere a) e b) del **D.Lgs. n. 61 del 13/04/2017** *"Revisione dei percorsi dell'istruzione professionale nel rispetto dell'art. 117 della Costituzione, nonché raccordo con i percorsi dell'istruzione e formazione professionale, a norma dell'art. 1, co. 180 e 181, lettera d), della L. 107 del 13/07/2015"*, il quale prevede che gli studenti in possesso del titolo conclusivo del primo ciclo d'istruzione possano scegliere di iscriversi, presso un Istituto Professionale statale, ad un percorso di Istruzione Professionale per il conseguimento del Diploma quinquennale o ad un percorso di Istruzione e Formazione Professionale per il conseguimento di una Qualifica triennale o di un Diploma professionale quadriennale; a condizione che, in quest'ultimo caso, l'Istituto Professionale statale abbia provveduto ad accreditarsi secondo le modalità ivi previste;
- il **DM 17/05/2018** con il quale sono definiti, ai sensi dell'art. 7, comma 1, del D.Lgs. n. 61/2017, i criteri generali per favorire il raccordo tra il sistema dell'Istruzione Professionale e il sistema di Istruzione e Formazione Professionale e per la realizzazione, in via sussidiaria, di percorsi di Istruzione e Formazione;
- il **DM n. 427 del 22/05/2018** con il quale è stato recepito l'Accordo sancito nella seduta della Conferenza Stato-Regioni del 10/05/2018, Rep. atti n. 100/CSR, riguardante la definizione delle fasi dei passaggi tra i percorsi di IP e i percorsi di IeFP compresi nel repertorio nazionale dell'offerta di istruzione e formazione professionale, e viceversa, in attuazione dell'art. 8, comma 2, del D.Lgs. n. 61/2017;
- l'Accordo tra il MIUR, il MLPS, le Regioni e le Province Autonome del 02/08/2019 riguardante l'integrazione e modifica del Repertorio nazionale delle figure nazionali di riferimento per le qualifiche e i diplomi professionali di cui all'Accordo in Conferenza Stato-Regioni del 27/07/2011;
- l'*Accordo per la realizzazione dei percorsi di IeFP da parte delle Istituzioni scolastiche pugliesi presso le quali sono attivati indirizzi di IP* (schema approvato con DGR n. 1526 del 02/08/2019), sottoscritto in pari data e successivamente rettificato e sostituito dallo schema approvato con **DGR n. 1800 del 07/10/2019** e **sottoscritto nella medesima data**, alla luce del citato Accordo MIUR/MLPS/Regioni-PA del 01/08/2019, c.d. ***Accordo Regione/USR del 07/10/2019***;
- l'*Accordo per l'avvio dei percorsi di IeFP nelle Istituzioni Scolastiche pugliesi presso le quali sono attivi indirizzi di Istruzione Professionale, in attuazione dell'Accordo Regione/USR del 07/10/2019* (schema approvato con DGR n. 549 del 21/04/2020) sottoscritto con modifiche in data 26/11/2020, c.d. ***Accordo applicativo IeFP***;
- l'*Accordo integrativo IeFP nelle Istituzioni Scolastiche pugliesi di IP all'Accordo Regione/USR del 7/10/2019*

*e all'Accordo applicativo IeFP* (schema approvato con DGR n. 2223 del 29/12/2021), sottoscritto in data 02/02/2022, c.d. ***Accordo integrativo IeFP***.

Considerato che con **DGR n. 630 del 19/04/2021** recante "*POC Puglia 2014-2020 – Azione 10.2 "Interventi per il rafforzamento delle competenze di base". Disposizioni attuative per la selezione di interventi denominati "Attività integrative 2021 per il conseguimento della qualifica IeFP - stage". Approvazione addendum all'Accordo applicativo IeFP - Variazione al bilancio di previsione 2021 e pluriennale 2021-2023 ai sensi del D. Lgs n. 118/2011 e ss.mm. e ii.*", è stata autorizzata l'iniziativa *"Attività integrative 2021 per il conseguimento della qualifica IeFP - stage",* l'utilizzo degli spazi finanziari e impegnata una quota della dotazione finanziaria dell'Asse X (Azione 10.2) del POC Puglia 2014/2020; ciò al fine di dare attuazione a quanto previsto all'art. 9 dell'*Accordo Regione/USR del 07/10/2019* e all'art. 7 dell'*Accordo applicativo IeFP* al fine di garantire, al terzo anno, agli studenti delle prime classi di IP degli aa.ss. 2018/2019 e 2019/2020, presso le istituzioni scolastiche "accreditate" ai sensi dell'Accordo, l'accesso all'esame di qualifica professionale direttamente presso l'Istituzione scolastica di appartenenza, previa fruizione delle *attività integrative* di cui all'art. 3, per il monte ore previsto per il terzo anno per gli iscritti alle prime classi dell'a.s. 2018/2019 e per il monte ore previsto per il secondo e terzo anno per gli iscritti alle prime classi dell'a.s. 2019/2020.

Con AD n. 53 del 27/05/2021 (pubblicato sul BURP n. 74 del 03/06/2021) è stato approvato l'Avviso pubblico n. 2/POC/2021 *"Attività integrative per il conseguimento della qualifica IeFP 2021 – stage, per gli studenti al II e III anno di corso nell'a.s. 2020/21",* in forza della citata DGR 630/2021.

Con AD n. 69 del 28/06/2021, in applicazione dei criteri individuati dalla DGR n. 630/2021, si è proceduto alla nomina del Nucleo di Valutazione di ammissibilità e merito delle istanze.

Con AD n. 71 del 12/07/2021 (BURP n. 92 del 15/07/2021), n. 72 del 13/07/2021 (BURP n. 92 del 15/07/2021) e n. 109 del 14/09/2021 (BURP n. 121 del 23/09/2021), preso atto degli esiti dei lavori del Nucleo di Valutazione di ammissibilità e merito (nominata con AD n. 69 del 28/06/2021) e dei relativi Verbali, sono state approvate le *graduatorie delle proposte progettuali per attività integrative rivolte agli studenti iscritti al III anno di corso nell'a.s. 2020/21*, *ammissibili a finanziamento* e le *graduatorie delle proposte progettuali per attività integrative rivolte agli studenti iscritti al II anno di corso nell'a.s. 2020/21, ammissibili a finanziamento*.

Con DGR n. 1214 del 22/07/2021 sono stati approvati gli schemi di Atto Unilaterale d'Obbligo per la realizzazione del Programma Regionale *"Attività integrative per il conseguimento della qualifica IeFP 2021 – stage, per gli studenti iscritti al **II** anno di corso nell'a.s. 2020/21*" (Allegato **A**, comprensivo del relativo Allegato **A.1** "*Allegato 2 - POS D.4, Schema di rilevazione dei dati dei partecipanti all'operazione FSE ai fini dell'alimentazione degli indicatori di output del POR Puglia FESR-FSE 2014-2020*") e *"Attività integrative per il conseguimento della qualifica IeFP 2021 – stage, per gli studenti iscritti al **III** anno di corso nell'a.s. 2020/21*" (Allegato **B**, comprensivo del relativo Allegato **B.1** "*Allegato 2 - POS D.4, Schema di rilevazione dei dati dei partecipanti all'operazione FSE ai fini dell'alimentazione degli indicatori di output del POR Puglia FESR-FSE 2014-2020*").

Gli Atti Unilaterali d'Obbligo prevedono, per le attività in oggetto, che l'istituzione scolastica sottoscrivente si impegni a realizzare tutte le attività previste obbligatoriamente entro un anno o 18 mesi (a seconda che si tratti di studenti iscritti al III o II anno di corso nell'a.s. 2020/21) dalla sottoscrizione del medesimo atto, **salvo proroga**.

Con successive DGR n. 1020 del 19/07/2022, DGR n. 1690 del 29/11/2022 e DGR n. 293 del 13/03/2023 sono stati prorogati più volte i termini stabiliti dall'Atto Unilaterale d'Obbligo per le attività descritte, per le motivazioni ivi riportate.

**Considerato, pertanto, che,** alla luce delle difficoltà riscontrate da parte del personale amministrativo delle istituzioni scolastiche destinatarie, ad operare sul sistema informativo Mirweb, come evidenziato dalle medesime istituzioni, risultano ancora ritardi nel completamento dell'attività di rendicontazione per i progetti delle classi II (seconde) e III (terze) per l'a.s. 2020/2021, al fine di evitare la perdita del finanziamento di attività progettuali già avviate e concluse per mere criticità legate alla gestione del procedimento informatico

amministrativo, si ritiene di prorogare il termine ultimo dei progetti di entrambe le annualità **esclusivamente ai fini della rendicontazione sul Mirweb**, **al 30/09/2023**.

**Ciò premesso, si ritiene che sussistano i presupposti di fatto e di diritto** per prorogare al **30 settembre 2023** i termini stabiliti dall'Atto Unilaterale d'Obbligo sottoscritto dalle istituzioni scolastiche beneficiarie dell'Avviso pubblico n. 2/POC/2021 "*Attività integrative per il conseguimento della qualifica IeFP 2021 – stage, per gli studenti al II e III anno di corso nell'a.s. 2020/21*", **esclusivamente ai fini della rendicontazione delle attività sul sistema informativo Mirweb** e solo per le istituzioni scolastiche che entro il 30 giugno 2023 (scadenza ultima dell'Atto Unilaterale d'Obbligo di tutti i progetti dell'Avviso in oggetto per effetto di quanto stabilito con DGR n. 293 del 13/03/2023) abbiano almeno avviato la procedura informatica sul Mirweb, con relativo caricamento in piattaforma della documentazione obbligatoria per la richiesta di acconto e/o invio del primo rendiconto.

**Viste infine**

- la DGR n. 1466 del 15/09/2021, recante l'approvazione della Strategia regionale per la parità di genere, denominata "*Agenda di Genere*";
- la DGR n. 302 del 7/03/2022, "Valutazione di Impatto di Genere. Sistema di gestione e di monitoraggio".

**GARANZIE ALLA RISERVATEZZA**

La pubblicazione sul BURP, nonché la pubblicazione all'Albo pretorio on-line o sul sito istituzionale, salve le garanzie previste dalla legge 241/1990 in tema di accesso ai documenti amministrativi, avviene nel rispetto della tutela della riservatezza dei cittadini secondo quanto disposto dal Regolamento UE n. 679/2016 in materia di protezione dei dati personali, nonché dal D.Lgs. 196/2003 ss.mm.ii., ed ai sensi del vigente Regolamento regionale 5/2006 per il trattamento dei dati sensibili e giudiziari, in quanto applicabile. Ai fini della pubblicità legale, il presente provvedimento è stato redatto in modo da evitare la diffusione di dati personali identificativi non necessari ovvero il riferimento alle particolari categorie di dati previste dagli articoli 9 e 10 del succitato Regolamento UE.

| **VALUTAZIONE DI IMPATTO DI GENERE** |
|---|
| La presente deliberazione è stata sottoposta a *Valutazione di impatto di genere* ex DGR n. 302 del 07/03/2022.<br>L'impatto di genere stimato è:<br>☐ diretto<br>**X** indiretto<br>☐ neutro |

**COPERTURA FINANZIARIA AI SENSI DEL D.LGS. N. 118/2011 E SS.MM.II.**

La presente deliberazione non comporta implicazioni, dirette e/o indirette, di natura economico-finanziaria e/o patrimoniale e dalla stessa non deriva alcun onere a carico del Bilancio regionale.

L'Assessore relatore, sulla base delle risultanze istruttorie innanzi illustrate, ai sensi dell'art. 4, comma 4, lett. f) della L.R. n. 7/97 art. 4 propone alla Giunta:

1. **Di prorogare** al **30 settembre 2023** i termini stabiliti dall'Atto Unilaterale d'Obbligo sottoscritto dalle istituzioni scolastiche beneficiarie dell'Avviso pubblico n. 2/POC/2021, **esclusivamente ai fini della rendicontazione delle attività sul sistema informativo Mirweb** e solo per le istituzioni scolastiche che entro il 30 giugno 2023 (scadenza ultima dell'Atto Unilaterale d'Obbligo di tutti i progetti dell'Avviso in oggetto per effetto di quanto stabilito con DGR n. 293 del 13/03/2023) abbiano almeno avviato la procedura informatica sul Mirweb, con relativo caricamento in piattaforma della documentazione obbligatoria per la richiesta di acconto e/o invio del primo rendiconto, fatte salve nuove disposizioni al riguardo.

2. Di pubblicare il presente provvedimento sul BURP ai sensi dell'art. 6 della L.R. 13/1994, a cura della Sezione Istruzione e Università, e di darne la più ampia diffusione anche attraverso il proprio sito istituzionale.

I sottoscritti attestano che il procedimento istruttorio loro affidato è stato espletato nel rispetto della vigente normativa regionale, nazionale e comunitaria e che il presente schema di provvedimento, dagli stessi predisposto ai fini dell'adozione dell'atto finale da parte della Giunta Regionale, è conforme alle risultanze istruttorie.

**Il Responsabile della PO "Governo del sistema dell'istruzione: rete scolastica e offerta formativa"**
(arch. Rocco Pastore)

**La Dirigente del Servizio Sistema dell'Istruzione e del Diritto allo Studio**
(ing. Barbara Loconsole)

**La Dirigente della Sezione Istruzione e Università**
(arch. Maria Raffaella Lamacchia)

La sottoscritta Direttrice di Dipartimento, ai sensi del DPGR n. 22 del 22/01/2021 e ss.mm.ii., **non ravvisa** la necessità di esprimere osservazioni sulla proposta di delibera.

**La Direttrice del Dipartimento Politiche del lavoro, Istruzione e Formazione**
(avv. Silvia Pellegrini)

Sottoscrizione del soggetto politico proponente:

**L'Assessore proponente**
(prof. Sebastiano LEO)

**L A G I U N T A**

Udita la relazione e la conseguente proposta dell'Assessore all'Istruzione, Formazione e Lavoro;
viste le sottoscrizioni poste in calce alla proposta di deliberazione;
A voti unanimi espressi nei modi di legge

**D E L I B E R A**

per le motivazioni espresse in narrativa e che qui si intendono integralmente riportate:

1. **Di prorogare** al **30 settembre 2023** i termini stabiliti dall'Atto Unilaterale d'Obbligo sottoscritto dalle istituzioni scolastiche beneficiarie dell'Avviso pubblico n. 2/POC/2021, **esclusivamente ai fini della rendicontazione delle attività sul sistema informativo Mirweb** e solo per le istituzioni scolastiche che entro il 30 giugno 2023 (scadenza ultima dell'Atto Unilaterale d'Obbligo di tutti i progetti dell'Avviso in oggetto, per effetto di quanto stabilito con DGR n. 293 del 13/03/2023) abbiano almeno avviato la procedura informatica sul Mirweb, con relativo caricamento in piattaforma della documentazione obbligatoria per la richiesta di acconto e/o invio del primo rendiconto, fatte salve nuove disposizioni al riguardo.

2. Di pubblicare il presente provvedimento sul BURP ai sensi dell'art. 6 della L.R. 13/1994, a cura della Sezione Istruzione e Università, e di darne la più ampia diffusione anche attraverso il proprio sito istituzionale.

| Il Segretario generale della Giunta | Il Presidente della Giunta |
|---|---|
| ANNA LOBOSCO | RAFFAELE PIEMONTESE |

DELIBERAZIONE DELLA GIUNTA REGIONALE 30 giugno 2023, n. 913

**Art. 7 della L.R. n.2/2009 - art. 9 del R.R. n.25/2013 "Calendario ufficiale annuale delle manifestazioni fieristiche internazionali, nazionali e regionali" - Anno 2024. Approvazione.**

L'Assessore allo Sviluppo Economico, Alessandro Delli Noci, sulla base dell'istruttoria espletata dalla funzionaria e confermata dalle Dirigenti del "Servizio Internazionalizzazione e Fiere" e della "Sezione Promozione del Commercio, Artigianato e Internazionalizzazione delle Imprese", riferisce quanto segue:

Con il Regolamento Regionale n°25 del 03/12/2013, in attuazione dell'art. 12 della L.R. n°2 del 09/03/2009, "Promozione e sviluppo del Sistema Fieristico regionale" la Regione ha disciplinato la materia fieristica con la finalità primaria di regolamentare in maniera unitaria ed organica il settore in armonia con i principi di sussidiarietà e di semplificazione amministrativa, nonché con la normativa comunitaria.

In particolare, l'articolo 7 della citata L.R. n.2/2009 ed i collegati articoli 2 e 9 del R.R. n. 25/2013 stabiliscono che per motivi organizzativi, amministrativi e di coordinamento delle manifestazioni fieristiche, la Regione predispone il calendario annuale sulla base delle qualificazioni delle manifestazioni fieristiche internazionali, nazionali e regionali.

Il medesimo articolo 7 disciplina le procedure per la formulazione del calendario fieristico stabilendo che gli organizzatori di manifestazioni fieristiche, entro il 28 febbraio dell'anno che precede lo svolgimento della manifestazione, comunicano alla Regione la richiesta di inserimento nel calendario fieristico unitamente alla richiesta di riconoscimento o conferma della qualificazione. Il calendario viene adottato dalla Giunta Regionale entro il 30 giugno.

In seguito alla predisposizione di una piattaforma telematica dedicata al sistema fieristico, sono stati invitati gli organizzatori delle manifestazioni fieristiche pugliesi a trasmettere, in via sperimentale, le comunicazioni di svolgimento inerenti la manifestazioni fieristiche programmate per l'anno 2024 esclusivamente tramite la nuova piattaforma telematica https://gestionefiere.regione.puglia.it

Si precisa, inoltre, che la tempistica, individuata dalla normativa regionale riflette le indicazioni fissate dall'Intesa della Conferenza Unificata del 06/02/2014, pubblicata sulla G.U. n. 52 del 04/03/2014. Il suddetto documento stabilisce, tra l'altro, che ai fini della predisposizione del calendario delle manifestazioni fieristiche internazionali e nazionali, le Regioni e le Province Autonome, entro il 15 maggio dell'anno antecedente a quello di svolgimento, trasmettano al coordinamento interregionale l'elenco delle fiere con i relativi dati. La suddetta trasmissione è utile ai fini della pubblicazione del calendario sul sito internet della Conferenza delle Regioni— www.regioni.it — da effettuare entro e non oltre il mese di luglio dell'anno antecedente a quello di svolgimento delle manifestazioni, a seguito della presa d'atto da parte della Conferenza stessa.

L'articolo 2 del R.R. n.25/2013, ai commi 1, 2, 3 e 4, precisa che con atto del dirigente regionale competente si provvede al riconoscimento o alla conferma della qualifica "internazionale", "nazionale" e "regionale" alla manifestazione fieristica sulla base di precise caratteristiche relative al numero ed alla provenienza dei visitatori e degli espositori.

Tramite la nuova piattaforma telematica https://gestionefiere.regione.puglia.it sono pervenute le comunicazioni, indicate nell'elenco allegato al presente provvedimento quale parte integrante, di conferma e/o di riconoscimento della qualifica nazionale, internazionale e regionale, ai fini della predisposizione del calendario ufficiale delle manifestazioni per l'anno 2024.

Le comunicazioni pervenute, per motivazioni e dati forniti, presentano i requisiti stabiliti dalla normativa regionale per il riconoscimento e/o la conferma della qualifica internazionale, nazionale e regionale. La qualifica attribuita si basa sulle dichiarazioni degli organizzatori dell'evento e le schede di rilevazione dati, relative all'anno 2023, dovranno confermare il requisito attribuito.

La normativa regionale, in conformità ai principi costituzionali e comunitari, riconosce l'attività fieristica come

libera attività imprenditoriale di natura privatistica e prevede il silenzio assenso per lo svolgimento delle stesse. Al fine di fornire una corretta informazione agli utenti ed espositori con le comunicazioni di variazioni delle date di svolgimento e considerando che pervengono richieste di riconoscimento successivamente all'adozione del Calendario da parte della Giunta, le stesse vengono registrate nella versione *telematica* del calendario che viene costantemente integrata ed aggiornata.

Considerato che il calendario regionale rappresenta un importante strumento di divulgazione in Italia e all'estero delle manifestazioni fieristiche regionali, in quanto concorre alla formazione del calendario fieristico nazionale, si propone di approvare il calendario annuale delle manifestazioni fieristiche, in programma in Puglia durante l'anno 2024, di cui al prospetto allegato che fa parte integrante della presente deliberazione.

Viste:
- la D.G.R. 15 settembre 2021, n. 1466 recante l'approvazione della Strategia regionale per la parità di genere, denominata "Agenda di Genere";
- la DGR del 07/03/2022, n. 302 recante Valutazione di Impatto di Genere. Sistema di gestione e di monitoraggio.

**GARANZIE DI RISERVATEZZA**

La pubblicazione sul BURP, nonché la pubblicazione all'Albo o sul sito istituzionale, salve le garanzie previste dalla Legge 241/1990 in tema di accesso ai documenti amministrativi, avviene nel rispetto della tutela della riservatezza dei cittadini secondo quanto disposto dal Regolamento UE n. 679/2016 in materia di protezione dei dati personali, nonché dal D. Lgs. n.196/2003 ss.mm.ii., ed ai sensi del vigente Regolamento regionale n. 5/2006 per il trattamento dei dati sensibili e giudiziari, in quanto applicabile. Ai fini della pubblicità legale, il presente provvedimento è stato redatto in modo da evitare la diffusione di dati personali identificativi non necessari ovvero il riferimento alle particolari categorie di dati previste dagli articoli 9 e 10 del succitato Regolamento UE.

| **VALUTAZIONE DI IMPATTO DI GENERE** |
|---|
| La presente deliberazione è stata sottoposta a Valutazione di impatto di genere ai sensi della DGR n. 302 del 07/03/2022.<br><br>L'impatto di genere stimato è:<br>☐ Diretto<br>☐ Indiretto<br>☒ Neutro |

| **COPERTURA FINANZIARIA DI CUI AL D.LGS. 118/2011 E S.M.I.** |
|---|
| La presente deliberazione non comporta implicazioni di natura finanziaria sia di entrata che di spesa e dalla stessa non deriva alcun onere a carico del bilancio regionale. |

L'Assessore relatore, sulla base delle risultanze istruttorie come innanzi illustrate, ai sensi della dell'articolo 4, comma 4, lettera k della L.R. n.7/1997, propone alla Giunta:

1. Di approvare il calendario delle manifestazioni fieristiche internazionali, nazionali e regionali che si svolgeranno in Puglia durante l'anno 2024, riassunte nel prospetto allegato al presente provvedimento del quale costituisce parte integrante e sostanziale;

2. Di stabilire che copia del presente provvedimento sarà trasmesso a cura della Sezione Promozione del Commercio, Artigianato e Internazionalizzazione delle Imprese ai soggetti organizzatori interessati, nonché al Coordinamento interregionale al fine della predisposizione del calendario fieristico italiano;

3. Di dare mandato alla Dirigente della Sezione Promozione del Commercio, Artigianato e Internazionalizzazione delle Imprese di accogliere, con propria determinazione o con validazione nella procedura telematica, le istanze, debitamente motivate, di modifica dei dati e delle informazioni relativi alle manifestazioni fieristiche già prese in esame, nonché di ulteriori riconoscimenti, al fine della predisposizione del calendario regionale, ai sensi dell'art. 10 del R.R. n.25/2013, aggiornando il calendario *telematico*;
4. Di stabilire che i soggetti organizzatori delle manifestazioni fieristiche internazionali e nazionali sono tenuti, ai sensi dell'art.3 del R.R. n.25/2013, a predisporre sistemi oggettivi di rilevazione e certificazione dei dati attinenti agli espositori e visitatori, ai fini della verifica dei requisiti per l'attribuzione o il mantenimento della qualifica. Resta confermata la possibilità di produrre, a cura dell'organizzatore, un'autodichiarazione sulla base della scheda di rilevazione dati, allegata all'Intesa della Conferenza Unificata del 06/02/2014, pubblicata sulla GU n. 52 del 4/3/2014;
5. Di stabilire che le manifestazioni fieristiche riportate nel prospetto allegato, che fa parte integrante della presente deliberazione, saranno inserite sia nel calendario *telematico* pubblicato sul sito Sistema Puglia – Sezione Attività Economiche Artigianali e Commerciali – Fiere e Mercati che sulla nuova piattaforma telematica https://gestionefiere.regione.puglia.it ;
6. Di disporre la pubblicazione del presente atto nel BURP, ai sensi dell'art. 6 della L. R. n.13/1994;
7. Di dare diffusione del presente provvedimento attraverso la sezione "Amministrazione Trasparente" del sito istituzionale e il portale di *Sistema Puglia*.

I sottoscritti attestano che il procedimento istruttorio loro affidato è stato espletato nel rispetto della vigente normativa regionale, nazionale e europea e che il presente schema di provvedimento, dagli stessi predisposto ai fini dell'adozione dell'atto finale da parte della Giunta Regionale, è conforme alle risultanze istruttorie.

**La Funzionaria: Daniela Silvestri**

**La Dirigente del Servizio: Antonella Panettieri**

**La Dirigente della Sezione: Francesca Zampano**

La sottoscritta Direttora del Dipartimento NON RAVVISA la necessità di esprimere osservazioni sulla proposta di deliberazione ai sensi del combinato disposto degli articoli 18 e 20 del DPGR n. 22/2021.

**La Direttora del Dipartimento Sviluppo Economico: Gianna Elisa Berlingerio**

**L'ASSESSORE proponente: Alessandro Delli Noci**

**L A G I U N T A R E G I O N A L E**

- udita la relazione e la conseguente proposta dell'Assessore allo Sviluppo Economico;
- viste le sottoscrizioni poste in calce alla proposta di deliberazione;
- a voti unanimi espressi nei modi di legge;

**D E L I B E R A**

1. Di approvare il calendario delle manifestazioni fieristiche internazionali, nazionali e regionali che si svolgeranno in Puglia durante l'anno 2024, riassunte nel prospetto allegato al presente provvedimento del quale costituisce parte integrante e sostanziale;

2. Di stabilire che copia del presente provvedimento sarà trasmesso a cura della Sezione Promozione del Commercio, Artigianato e Internazionalizzazione delle Imprese ai soggetti organizzatori interessati, nonché al Coordinamento interregionale al fine della predisposizione del calendario fieristico italiano;
3. Di dare mandato alla Dirigente della Sezione Promozione del Commercio, Artigianato e Internazionalizzazione delle Imprese di accogliere, con propria determinazione o con validazione nella procedura telematica, le istanze, debitamente motivate, di modifica dei dati e delle informazioni relativi alle manifestazioni fieristiche già prese in esame, nonché di ulteriori riconoscimenti, al fine della predisposizione del calendario regionale, ai sensi dell'art. 10 del R.R. n.25/2013, aggiornando il calendario *telematico*;
4. Di stabilire che i soggetti organizzatori delle manifestazioni fieristiche internazionali e nazionali sono tenuti, ai sensi dell'art.3 del R.R. n.25/2013, a predisporre sistemi oggettivi di rilevazione e certificazione dei dati attinenti agli espositori e visitatori, ai fini della verifica dei requisiti per l'attribuzione o il mantenimento della qualifica. Resta confermata la possibilità di produrre, a cura dell'organizzatore, un'autodichiarazione sulla base della scheda di rilevazione dati, allegata all'Intesa della Conferenza Unificata del 06/02/2014, pubblicata sulla GU n. 52 del 4/3/2014;
5. Di stabilire che le manifestazioni fieristiche riportate nel prospetto allegato, che fa parte integrante della presente deliberazione, saranno inserite sia nel calendario *telematico* pubblicato sul sito Sistema Puglia – Sezione Attività Economiche Artigianali e Commerciali – Fiere e Mercati che sulla nuova piattaforma telematica https://gestionefiere.regione.puglia.it ;
6. Di disporre la pubblicazione del presente atto nel BURP, ai sensi dell'art. 6 della L. R. n.13/1994;
7. Di dare diffusione del presente provvedimento attraverso la sezione "Amministrazione Trasparente" del sito istituzionale e il portale di *Sistema Puglia*.

**Il Segretario della Giunta**
ANNA LOBOSCO

**Il Presidente della Giunta**
RAFFAELE PIEMONTESE

## Calendario fieristico internazionale, nazionale e regionale 2024

*** Fiere certificate da istituto/società di certificazione riconosciuto da Accredia**

| NR | * | QUALIFICA | LUOGO EVENTO | DENOMINAZIONE | DATA INIZIO | DATA FINE | Settori | SOGGETTO ORGANIZZATORE |
|---|---|---|---|---|---|---|---|---|
| 1 | | Internazionale | Bari | Externa Fiera Nazionale Dell'Arredo Degli Spazi Esterni | 01-mar-24 | 04-mar-24 | 12 | GREEN PROJECT SOCIETA' A RESPONSABILITA' LIMITATA SEMPLIFICATA - Via della Ceramica n°25 - 73013 Galatina - Tel. 0832.311425 - greenprojectsrls@pec.it |
| 2 | | Internazionale | Bari | BTM PUGLIA TOURISM MENAGEMENT | 28-feb-24 | 01-mar-24 | 6 | 365 giorni in Puglia S.R.L.S.Via Pozzuolo 77 -73100 Lecce _ Tel:08322402381 legal@pec.365giorniinpuglia.it |
| 3 | | Internazionale | Foggia | Fiera Gate Gusto Stop And Start | 03-mar-24 | 05-mar-24 | 2 | Solutiongroups Srl - Via Verdi 55 - Ortanova (FG) - Tel: 0881663821 soluziongroups@pec.soluziongroups.it |
| 4 | * | Internazionale | Bari | Enoliexpo Adriatica - Bari | 07-mar-24 | 09-mar-24 | 1 | GLOBE TROTTER SAS DI VILLANI SONIA & C - Via Maria Majocchi Plattis n°5 - 44124 Ferrara (FE) - tel.0532-909396 - gtrottersas@pec.it www.enoliexpo.com |
| 5 | | Internazionale | Lecce | Externa Fiera Nazionale Dell'Arredo Degli Spazi Esterni | 05-apr-24 | 08-apr-24 | 12 | GREEN PROJECT SOCIETA' A RESPONSABILITA' LIMITATA SEMPLIFICATA - Via della Ceramica n°25 - 73013 Galatina - Tel. 0832.311425 - greenprojectsrls@pec.it |
| 6 | | Internazionale | Bari | Smart Building Levante | 10-ott-24 | 11-ott-24 | 21 | PENTASTUDIO S.R.L. - Via C/da Pedemuro San Biagio 83 - 36100 VICENZA (VI) - Tel: 0444.543133 - pentastudio@pec.it |
| 7 | * | Internazionale | Lecce | Agrogepaciok Salone Della Gelateria Pasticceria Cioccolateria E Artigianato Agroalimentare | 02-nov-24 | 06-nov-24 | 2 | Eventi di Carmine Notaro -VIA Guglielmo Oberdan 11 - 73100 Lecce -Tel: 0832 457864 info@pec.agenziaeventi.com |
| 8 | | Internazionale | Bari | Promessi Sposi Il Matrimonio In Vetrina - Bari | 07-nov-24 | 10-nov-24 | 3 | Pubblivela s.r.l. - Via Carmelo Bene n°28 - 73010 Soleto (LE) - Tel. 0836.528503 - pubblivelasrl@pec.it |
| 9 | | Nazionale | Lecce | FOODEXP FORUM INTERNAZIONALE DELL'ENOGASTRONOMIA E DELL'INDUSTRIA ALBERGHIERA | 09-apr-24 | 10-apr-24 | 2 | SINEXT DI PIZZOLANTE GIOVANNI -Via Cavour 18 - 73100-Lecce LE Tel:3482712176 -sinext@pec.it |
| 10 | | Nazionale | Lecce | MEDICAL ESTETICA | 20-apr-24 | 20-apr-24 | 22 | PLATINUM EVENTI & COMUNICAZIONE SRLS - Via Buccarelli n°22 - 73100 Lecce - Tel: 3774676877 - platinumcomunicazione@arubapec.it |
| 11 | | Nazionale | Lecce | ESTETICAMENTE IN FIERA | 21-apr-24 | 21-apr-24 | 14 | PLATINUM EVENTI & COMUNICAZIONE SRLS - Via Buccarelli n°22 - 73100 Lecce - Tel: 3774676877 - platinumcomunicazione@arubapec.it |
| 12 | | Nazionale | Lecce | Esteticamente On Hair | 22-apr-24 | 22-apr-24 | 14 | PLATINUM EVENTI & COMUNICAZIONE SRLS - Via Buccarelli n°22 - 73100 Lecce - Tel: 3774676877 - platinumcomunicazione@arubapec.it |
| 13 | | Nazionale | Miggiano | Leccearredo | 01-mag-24 | 05-mag-24 | 12 | EMMEPLUS DI MAURO NARDELLI -VIA ALDO PAGLIARA 5 -73048 Nardò LE - tel: 3280807353 - emmeplusnardelli@pec.it |
| 14 | | Nazionale | Lecce | Agrogepaciok Pizza Village | 31-lug-24 | 04-ago-24 | 2 | Eventi di Carmine Notaro -VIA Guglielmo Oberdan 11 - 73100 Lecce -Tel: 0832 457864 info@pec.agenziaeventi.com |
| 15 | | Nazionale | Foggia | Fiera D'Ottobre | 27-set-24 | 29-set-24 | 27 | Ente Autonomo Fiera di Foggia - Corso del Mezzogiorno - 71122 Foggia (FG) - Tel. 0881.632511 - fierafoggia@pec.it |
| 16 | | Nazionale | Taranto | Promessi Sposi Il Matrimonio In Vetrina - Taranto | 03-ott-24 | 06-ott-24 | 3 | Pubblivela s.r.l. - Via Carmelo Bene n°28 - 73010 Soleto (LE) - Tel. 0836.528503 - pubblivelasrl@pec.it |
| 17 | | Nazionale | Galatina | Promessi Sposi Il Matrimonio In Vetrina - Galatina | 17-ott-24 | 20-ott-24 | 3 | Pubblivela s.r.l. - Via Carmelo Bene n°28 - 73010 Soleto (LE) - Tel. 0836.528503 - pubblivelasrl@pec.it |
| 18 | | Nazionale | Miggiano | Salento Cucine | 18-ott-24 | 20-ott-24 | 12 | EMMEPLUS DI MAURO NARDELLI -VIA ALDO PAGLIARA 5 -73048 Nardò LE - tel: 3280807353 - emmeplusnardelli@pec.it |

| | | | | | | | | |
|---|---|---|---|---|---|---|---|---|
| 19 | | Regionale | Altamura | Expomurgia | 30-mag-24 | 02-giu-24 | 27 | PIESSE MANAGEMENT DI POPOLIZIO DONATO - Via G. Luciani n. 39 -70022 Altamura BA - tel: 0803163062 - piessemanagement@pec.it |
| 20 | | Regionale | Lecce | Agrogepaciok Pasticciotto Day | 31-mag-24 | 01-giu-24 | 2 | Eventi di Carmine Notaro - Via Guglielmo Oberdan 11 - 73100 Lecce -Tel: 0832457864 info@pec.agenziaeventi.com |
| 21 | | Regionale | Maglie | Mercatino del Gusto | 01-ago-24 | 05-ago-24 | 2 | Associazione Mercatino del Gusto - Via Dalmazia N°31/C postmaster@pec.mercatinodelgusto.it Tel. 3358390895 www.mercatinodelgusto.it |
| 22 | | Regionale | Lecce | Salento Sposi - Lecce | 27-set-24 | 28-set-24 | 25 | PLATINUM EVENTI & COMUNICAZIONE SRLS - Via Buccarelli n°22 - 73100 Lecce - Tel: 3774676877 - platinumcomunicazione@arubapec.it |
| 23 | | Regionale | Lecce | Salento Cake Design | 29-set-24 | 29-set-24 | 2 | PLATINUM EVENTI & COMUNICAZIONE SRLS - Via Buccarelli n°22 - 73100 Lecce - Tel: 3774676877 - platinumcomunicazione@arubapec.it |
| 24 | | Regionale | Miggiano | Expo 2000 Industria Artigianato Agricoltura Del Salento | 17-ott-24 | 20-ott-24 | 27 | Comune di Miggiano - Via Maurizio Arnesano n°2 - 73035 Miggiano (LE) - Tel. 0833.764923 - poliziamunicipalemiggiano@pec.rupar.puglia.it |
| 25 | | Regionale | Miggiano | Cake Design Miggiano | 20-ott-24 | 20-ott-24 | 2 | PLATINUM EVENTI & COMUNICAZIONE SRLS - Via Buccarelli n°22 - 73100 Lecce - Tel: 3774676877 - platinumcomunicazione@arubapec.it |
| 26 | | Regionale | Gravina in Puglia | Fiera La Mia Casa | 30-ott-24 | 03-nov-24 | 12 | Quadrilatero s.r.l. - Via Fini n. 87 - 70024 Gravina in Puglia BA - Tel: 3288912734 - quadrilatero@pec-legal.it |
| 27 | | Regionale | Miggiano | Salento Sposi - Miggiano | 08-nov-24 | 09-nov-24 | 25 | PLATINUM EVENTI & COMUNICAZIONE SRLS - Via Buccarelli n°22 - 73100 Lecce - Tel: 3774676877 - platinumcomunicazione@arubapec.it |
| 28 | | Regionale | Bari | Levantecooking | 08-nov-24 | 10-nov-24 | 2 | EDIZIONI NICOLE S.R.L. - Via Carmelo Bene 28 - 73010 Soleto (LE) - edizioninicolesrl@pec.it |
| 29 | | Regionale | Taranto | Levantecake | 09-nov-24 | 10-nov-24 | 2 | EDIZIONI NICOLE S.R.L. - Via Carmelo Bene 28 - 73010 Soleto (LE) - edizioninicolesrl@pec.it |
| 30 | | Regionale | Galatina | Natale In Fiera Mille Idee Per Un Regalo | 05-dic-24 | 08-dic-24 | 3 | EDIZIONI NICOLE S.R.L. - Via Carmelo Bene 28 - 73010 Soleto (LE) - edizioninicolesrl@pec.it |

| | |
|---|---|
| Il presente allegato è composto di nr. 2 pagine | La Dirigente della Sezione Promozione del Commercio, Artigianato e Internazionalizzazione delle Imprese<br>dott.ssa Francesca ZAMPANO |

Zampano
Francesca
28.06.2023
13:24:02
UTC

DELIBERAZIONE DELLA GIUNTA REGIONALE 3 luglio 2023, n. 946

**DGR del 15/12/2009 n. 2528 - Integrazione - Accordo Integrativo Regionale del Servizio Emergenza Urgenza "118" - Determinazioni**

L'Assessore, sulla base dell'istruttoria espletata dal funzionario istruttore, dal Dirigente del Servizio "Strategie e Governo dell'Assistenza Ospedaliera" e confermata dal Dirigente della Sezione Strategie e Governo dell'Offerta e dal Direttore del Dipartimento, riferisce quanto segue:

**Visti:**

- l'art. 8 co. 1 del D. L.vo 502/92 rubricato sotto la voce : - Disciplina dei rapporti per l'erogazione delle prestazioni assistenziali - che dispone : " *il rapporto tra il Servizio sanitario nazionale, i medici di medicina generale ed i pediatri di libera scelta è disciplinato da apposite convenzioni di durata triennale conformi agli accordi collettivi nazionali stipulati, ai sensi dell'articolo 4, comma 9 della legge 30 dicembre 1991, n. 412, con le organizzazioni sindacali di categoria maggiormente rappresentative in campo nazionale. La rappresentatività delle organizzazioni sindacali è basata sulla consistenza associativa. Detti accordi devono tenere conto dei seguenti principi:*

  a) *prevedere che le attività e le funzioni disciplinate dall'accordo collettivo nazionale siano individuate tra quelle previste nei livelli essenziali di assistenza di cui all'articolo 1, comma 2, nei limiti delle disponibilità finanziarie complessive del Servizio sanitario nazionale, fatto salvo quanto previsto dalle singole regioni con riguardo ai livelli di assistenza ed alla relativa copertura economica a carico del bilancio regionale;*

  (…)

- La delibera di Giunta Regionale del 15 dicembre 2009 n. 2528 con la quale è stato approvato l'Accordo Integrativo Regionale del Servizio Emergenza Urgenza "118" in conformità all'ACN 23.3.2005;
- La deliberazione di Giunta Regionale 28 ottobre 2014 n. 251 avente ad oggetto: "Riorganizzazione della Rete dell'Emergenza urgenza della Regione Puglia";
- La deliberazione di Giunta Regionale 30 novembre 2016, n. 1933 avente ad oggetto: "D.M. n. 70/2015 e Legge di stabilità 2016- Riordino Ospedaliero e rete emergenza- urgenza. Modifica e integrazione della deliberazione di Giunta Regionale n. 161/2016 e n. 256/2016. Revoca della Deliberazione di Giunta Regionale n. 2251 del 28/10/2014";
- La Deliberazione di Giunta Regionale n. 583 del 10/4/2018 avente ad oggetto: "Studio preliminare relativo al riordino dei punti di primo intervento";
- L'Accordo Collettivo Nazionale per la disciplina dei rapporti con i medici di medicina generale, recepito con Atto d'intesa Conferenza stato Regioni del 28/4/2022, che:
  a) all'art. 62 co. 1 prevede "*L'organizzazione dell'emergenza sanitaria territoriale viene realizzata in osservanza della programmazione regionale, in coerenza con le norme vigenti, gli atti d'intesa tra Stato e Regioni e i Livelli Essenziali di Assistenza";*
  b) all'art. 68 co. 4 dispone "*le eventuali ore di servizio eccedenti le 38 ore settimanali, attribuite temporaneamente dall'Azienda e a garanzia della copertura del servizio, sono retribuite aggiuntivamente secondo le determinazioni previste dagli Accordi regionali";*

Preso atto che:

- Negli ultimi anni, sia a livello nazionale che nella Regione Puglia, si riscontrano difficoltà ad assicurare la copertura assistenziale nell'ambito del servizio emergenza Urgenza 118, situazione che si è maggiormente avvertita durante il periodo dello stato di emergenza determinato dalla pandemia Sars Cov-2 e che risulta acuirsi durante il periodo estivo, durante il quale si accentuano il numero

delle chiamate e di converso occorre garantire il ristoro psicofisico a tutti gli operatori. Infatti, l'attuale quadro degli organici, ha accentuato le problematiche di cui sopra, sia in termini di ulteriore diminuzione della disponibilità dei professionisti a ricoprire gli incarichi in questione, sia in termini di aumento di attività assistenziale diagnostica e non.

- Le cause devono essere individuate in primis nei molteplici pensionamenti in corso dei professionisti operanti, ma anche nella nota carenza di medici disponibili a ricoprire gli incarichi, in quanto ritenuti poco remunerativi e usuranti, sebbene annualmente siano presenti parecchi aspiranti professionisti nella graduatoria regionale di Settore- Emergenza Urgenza 118 (n. 336 nel 2022 e n. 253 nel 2023).
- Accertato che la pianta organica del servizio emergenza urgenza nell'ambito della Regione Puglia risulta fortemente sottodimensionata, pari a circa 300 medici rispetto ai n. 530 di cui alla DGR n.1366 del 2004.
- Tale questione è stata affrontata in sede di Comitato Permanente Regionale nella seduta del 19.06.2023, nella quale si è convenuto, d'intesa con le OO.SS. di procedere ad una riorganizzazione del SEU 118 in linea con il modello organizzativo previsto dalla DGR 28 Ottobre 2014 n. 2251 e dalla DGR del 30 novembre 2016, n. 1933. Tale modello mirava ad utilizzare al meglio le dotazioni organiche privilegiando l'utilizzo "dell'auto medica" rispetto alle ambulanze medicalizzate.
- In questa fase emergenziale, al fine di fronteggiare le esigenze che si dovessero determinare durante il periodo estivo, la Regione ha accolto la proposta delle organizzazioni sindacali di elaborare un accordo integrativo ponte con effetti dal 01.07.2023 al 30.09.2023 che, seppur non mitiga il rischio clinico, consente di poter garantire la copertura di tutti i turni da parte dei medici che attualmente costituiscono la dotazione organica, indipendentemente dalla sede di assegnazione.
- Su tale proposta regionale tutte le OO.SS. aventi titolo alle trattative regionali, hanno espresso il proprio consenso formalizzato nel verbale del 19.06.2023, dando mandato ad un Comitato tecnico, il compito di affrontare il problema organizzativo del Servizio Emergenza Urgenza 118, che presenta una pianta organica fortemente ridimensionata, pari a circa n.300 medici rispetto ai n.530 di cui alla DGR n.1366 del 2004.
- Il Comitato tecnico, nella seduta del 21.06.2023, ha proceduto a proporre una ipotesi di riorganizzazione del servizio 118 nella regione Puglia (allegata al presente provvedimento) sulla base delle potenzialità di organico di ogni singola Azienda, prevedendo ipotesi di accorpamento delle postazioni e utilizzando nella misura massima possibile le automediche, nel rispetto delle prescrizioni della DGR n. 1933/2016, e disattivando temporaneamente le postazioni Mike da convertirsi in postazioni India.
- Il modello organizzativo individuato dal Comitato tecnico ricalca quello già sperimentato nel corso dell'anno 2022, giusta deliberazione n. 1083 del 27 luglio 2022, che ha riscontato una aderenza qualificata, nell'ordine di circa 80% dei turni da coprire, da parte dei medici in organico.
- Le disattivazioni proposte, che hanno carattere transitorio e provvisorio, hanno formato oggetto di apposita informativa nei confronti delle Direzioni Generali delle AA.SS.LL., giusta nota prot. n. AOO/183/9203 del 20.06.2023, con l'impegno da parte di queste ultime a volerle confermare entro il giorno 26.06.2023, previo confronto con le OO.SS. e le Direzioni delle Centrali Operative in sede di CPA. Il termine del 26.06.2023 non è da considerarsi perentorio e le AA.SS.LL. potranno modificare la proposta regionale adottando provvedimenti autonomi compatibili dal punto di vista organizzativo e degli organici. Tali provvedimenti dovranno essere notificati alla Direzione del Dipartimento.
- Delle note inviate dalla ASL BT, giusta nota prot. 49985 del 23.06.2023, e dalla ASL BR, giusta nota prot. n. 55920 del 26.06.2023, ASL FG, giusta nota prot. n. 63662 del 27.06.2023 e ASL LE, giusta nota prot. n. 95693 del 26.06.2023, con le quali le surrichiamate AA.SS.LL. hanno apportato modifiche al modello organizzativo proposto dal Comitato Tecnico, in ragione delle esigenze del territorio e del personale in organico assegnato, che con il presente provvedimento si ratificano.
- Il Comitato tecnico ha elaborato un accordo ponte per il periodo 01/07/2023 – 30/09/2023 che comporta un riconoscimento economico così come di seguito si riporta e che tiene conto in parte delle richieste della parte sindacale:

    A. Fino al raggiungimento di n. 168 ore mensili, pari a 14 turni mensili, saranno corrisposte la

indennità previste dalla DGR n. 2528/2009 (ivi compreso il riconoscimento di € 6,00 per le ore effettuate da 165 a 168 ore).

B. Le ore di incarico effettuate oltre le 168 ore, costituiscono plus orario, ed in ragione anche del diverso ambito di assegnazione dei turni rispetto alla postazione e all'area di appartenenza, sarà corrisposto un compenso aggiuntivo nella misura aggiuntiva di 26 € rispetto alla tariffa oraria (di cui € 6 riveniente dall'art. 93 co. 10 della DGR n.2528/2009 + € 20) a cui si aggiungono tutte le indennità previste dalla dall'art. 98 co. 6, 7 e 8 già previste della DGR n. 2528/2009 (automedica, ambulanza, PPIT, ecc.).

Resta inteso che la copertura finanziaria sarà fronteggiata con i residui della DGR n. 425/2011 art.61 flessibilità dei fondi, mentre per le Aziende Sanitarie Locali che non presentano residui il finanziamento per una spesa stimata per € 1.500.000,00. Il finanziamento sarà effettuato con fondi regionali, da attingere dal Bilancio Autonomo.

- Preso atto che la quantificazione pari a € 1.500.000,00 è stata determinata sulla base dei costi stimati per il periodo di riferimento;
- Preso atto che in sede di approvazione della Legge Regionale n. 32 del 29/12/2022 "Bilancio di previsione per l'esercizio finanziario 2023 e bilancio pluriennale 2023-2025 della Regione Puglia" al capitolo U0731030 sono stati stanziati con risorse del bilancio autonomo specifiche somme per "Accordo integrativo per la Medicina Generale e PLS, la Continuità assistenziale e l'Emergenza - Urgenza".
- Tale proposta organizzativa, che comporta la disattivazione solo temporanea delle postazioni indicate nell'allegato, che da medicalizzate (Mike ed Automedica) diventano postazioni India, sarà oggetto di rivalutazione entro il 30.09.2023 da parte comitato tecnico, nel rispetto delle esigenze assistenziali e del numero di medici attualmente in organico.

**VERIFICA AI SENSI DEL D.lgs. 196/03**
**Garanzie alla riservatezza**

"La pubblicazione sul BURP, nonché la pubblicazione all'Albo o sul sito istituzionale, salve le garanzie previste dalla legge 241/90 in tema di accesso ai documenti amministrativi, avviene nel rispetto della tutela alla riservatezza dei cittadini secondo quanto disposto dal Regolamento UE n.679/2016 in materia di protezione dei dati personali, nonché dal D.lgs. 196/03 ss.mm.ii. ed ai sensi del vigente Regolamento regionale n. 5/2006 per il trattamento dei dati sensibili e giudiziari in quanto applicabile. Ai fini della pubblicità legale, il presente provvedimento è stato redatto in modo da evitare la diffusione di dati personali identificativi non necessari ovvero il riferimento alle particolari categorie di dati previste dagli articoli 9 e 10 del succitato regolamento UE".

Ai fini della pubblicità legale, l'atto destinato alla pubblicazione è redatto in modo da evitare la diffusione di dati personali identificativi non necessari ovvero il riferimento a dati sensibili; qualora tali dati fossero indispensabili per l'adozione dell'atto, essi sono trasferiti in documenti separati, esplicitamente richiamati"

**Valutazione di impatto di genere**

La presente deliberazione è stata sottoposta a Valutazione di impatto di genere ai sensi della DGR n. 302 del 07/03/2022. L'impatto di genere stimato è:

☐ diretto
☐ indiretto
☒ neutro

**COPERTURA FINANZIARIA AI SENSI DEL D.LGS. n. 118/2011 E SS.MM.II**

La presente deliberazione, la cui spesa è pari a euro € 1.500.000,00 trova copertura per l'esercizio 2023 sul capitolo U0731030 (Missione 13, Programma 1 – CRA 15.02).

Il presente provvedimento assicura il rispetto dei vincoli di finanza pubblica vigenti e gli equilibri di Bilancio di cui al D.lgs. n. 118/2011.

L'Assessore relatore, sulla base delle risultanze istruttorie come innanzi illustrate, ai sensi della LR. N. 7/97 art 4 lett. d) propone alla Giunta:

1. di prendere atto dell'allegato A – Parere Tecnico, parte integrante della presente deliberazione;
2. di approvare, a garanzia della copertura del Servizio, il modello temporaneo di riorganizzazione del servizio emergenza urgenza 118, secondo lo schema richiamato nell'allegato, parte integrante del presente provvedimento, determinatosi a seguito della carenza di medici in organico, attualmente pari a circa 300 medici rispetto ai n.530, di cui alla pianta organica stabilita con DGR n.1366 del 2004;
3. di approvare, a modifica dell'art. 93 co. 10 della DGR n.2528/2009, l'accordo integrativo ponte con effetti dal 1/07/2023 al 30/09/2023, per il servizio emergenza urgenza 118, che con riferimento al plus orario, da effettuarsi oltre le 168 ore mensili preveda un riconoscimento economico pari a € 26 (di cui € 6 riveniente dall'art. 93 co. 10 della DGR n.2528/2009 + € 20);
4. di stabilire che la proposta organizzativa, comporta la disattivazione solo temporanea delle postazioni indicate nell'allegato, che da medicalizzate (Mike ed Automedica) diventano postazioni India, ha formato oggetto di apposita informativa nei confronti delle Direzioni Generali delle AA.SS.LL., giusta nota prot. n. AOO/183/9203 del 20.06.2023, con l'impegno da parte di queste ultime a volerle confermare entro il giorno 26.06.2023, previo confronto con le OO.SS. e le Direzioni delle Centrali Operative in sede di CPA;
5. di stabilire che il termine del 26.06.2023 non è da considerarsi perentorio e le AA.SS.LL. potranno modificare la proposta regionale adottando provvedimenti autonomi compatibile dal punto di vista organizzativo e degli organici. Tali provvedimenti dovranno essere notificati alla Direzione del Dipartimento e sarà oggetto di rivalutazione entro il 30.09.2023 da parte comitato tecnico, nel rispetto delle esigenze assistenziali e del numero di medici attualmente in organico;
6. di ratificare le proposte della ASL BT giusta nota prot. 49985 del 23.06.2023 e della ASL BR, giusta nota prot. n. 55920 del 26.06.2023, ASL FG, giusta nota prot. n. 63662 del 27.06.2023 e ASL LE, giusta nota prot. n. 95693 del 26.06.2023, con conseguente modifica della proposta organizzativa elaborata dal Comitato Tecnico;
7. di disporre che il presente atto sia notificato, a cura della Sezione SGO, alle Direzioni generali delle AA.SS.LL. ed alle OO.SS. rappresentative della medicina generale;
8. di disporre la pubblicazione del presente provvedimento sul BURP.

I sottoscritti attestano che il procedimento istruttorio loro affidato è stato espletato nel rispetto della vigente normativa regionale, nazionale e comunitaria e che il presente schema di provvedimento, predisposto dalla Sezione Strategie e Governo dell'Offerta, ai fini dell'adozione dell'atto finale da parte della Giunta Regionale, è conforme alle risultanze istruttorie.

IL FUNZIONARIO ISTRUTTORE
**Roberta ESPOSITO**

IL DIRIGENTE DEL SERVIZIO "Strategie e Governo dell'Assistenza Ospedaliera"
**Vito CARBONE**

IL DIRIGENTE DELLA SEZIONE "Strategie e Governo dell'Offerta"
**Mauro NICASTRO**

Il DIRETTORE di Dipartimento Promozione della Salute e del Benessere Animale
**Vito MONTANARO**

**L' Assessore**
**Rocco PALESE**

**LA GIUNTA**

- Udita la relazione e la conseguente proposta dall'Assessore
- Viste le sottoscrizioni poste in calce al presente provvedimento dalla responsabile di P.O. e dai dirigenti di sezione;
- A voti unanimi espressi nei modi di legge.

**DELIBERA**

1. di prendere atto dell'allegato A – Parere Tecnico, parte integrante della presente deliberazione;;
2. di approvare l'allegato A – Parere Tecnico, parte integrante della presente deliberazione;
3. di approvare, a garanzia della copertura del Servizio, il modello temporaneo di riorganizzazione del servizio emergenza urgenza 118, secondo lo schema richiamato nell'allegato, parte integrante del presente provvedimento, determinatosi a seguito della carenza di medici in organico, attualmente pari a circa 300 medici rispetto ai n.530, di cui alla pianta organica stabilita con DGR n.1366 del 2004;
4. di approvare, a modifica dell'art. 93 co. 10 della DGR n.2528/2009, l'accordo integrativo ponte con effetti dal 1/07/2023 al 30/09/2023, per il servizio emergenza urgenza 118, che con riferimento al plus orario, da effettuarsi oltre le 168 ore mensili preveda un riconoscimento economico pari a € 26 (di cui € 6 riveniente dall'art. 93 co. 10 della DGR n.2528/2009 + € 20);
5. di stabilire che la proposta organizzativa, comporta la disattivazione solo temporanea delle postazioni indicate nell'allegato, che da medicalizzate (Mike ed Automedica) diventano postazioni India, ha formato oggetto di apposita informativa nei confronti delle Direzioni Generali delle AA.SS.LL., giusta nota prot. n. AOO/183/9203 del 20.06.2023, con l'impegno da parte di queste ultime a volerle confermare entro il giorno 26.06.2023, previo confronto con le OO.SS. e le Direzioni delle Centrali Operative in sede di CPA;
6. di stabilire che il termine del 26.06.2023 non è da considerarsi perentorio e le AA.SS.LL. potranno modificare la proposta regionale adottando provvedimenti autonomi compatibile dal punto di vista organizzativo e degli organici. Tali provvedimenti dovranno essere notificati alla Direzione del Dipartimento e sarà oggetto di rivalutazione entro il 30.09.2023 da parte del Comitato tecnico, nel rispetto delle esigenze assistenziali e del numero di medici attualmente in organico;
7. di ratificare le proposte della ASL BT giusta nota prot. 49985 del 23.06.2023 e della ASL BR, giusta nota prot. n. 55920 del 26.06.2023, ASL FG, giusta nota prot. n. 63662 del 27.06.2023 e ASL LE, giusta nota prot. n. 95693 del 26.06.2023, con conseguente modifica della proposta organizzativa elaborata dal Comitato Tecnico;
8. di disporre che il presente atto sia notificato, a cura della Sezione SGO, alle Direzioni generali delle AA.SS.LL. ed alle OO.SS. rappresentative della medicina generale;
9. di disporre la pubblicazione del presente provvedimento sul BURP.

| **Il Segretario della Giunta** | **Il Presidente della Giunta** |
|---|---|
| ANNA LOBOSCO | RAFFAELE PIEMONTESE |

**ALLEGATO A**

**PARERE TECNICO**

L'Accordo Collettivo Nazionale per la disciplina dei rapporti con i medici di medicina generale, recepito con Atto d'intesa Conferenza stato Regioni del 28/4/2022, che:

*c)* all'art. 62 co. 1 prevede "*L'organizzazione dell'emergenza sanitaria territoriale viene realizzata in osservanza della programmazione regionale, in coerenza con le norme vigenti, gli atti d'intesa tra Stato e Regioni e i Livelli Essenziali di Assistenza";*

d) all'art. 68 co. 4 dispone "*le eventuali ore di servizio eccedenti le 38 ore settimanali, attribuite temporaneamente dall'Azienda e a garanzia della copertura del servizio, sono retribuite aggiuntivamente secondo le determinazioni previste dagli Accordi regionali ";*

Negli ultimi anni, sia a livello nazionale che nella Regione Puglia, si riscontrano difficoltà ad assicurare la copertura assistenziale nell'ambito del servizio emergenza Urgenza 118, situazione che si è maggiormente avvertita durante il periodo dello stato di emergenza determinato dalla pandemia Sars Cov-2 e che risulta acuirsi durante il periodo estivo, durante il quale si accentuano il numero delle chiamate e di converso occorre garantire il ristoro psicofisico a tutti gli operatori. Infatti, l'attuale quadro degli organici, ha accentuato le problematiche di cui sopra, sia in termini di ulteriore diminuzione della disponibilità dei professionisti a ricoprire gli incarichi in questione, sia in termini di aumento di attività assistenziale diagnostica e non

Con la presente Deliberazione si intende approvare il modello temporaneo di riorganizzazione del servizio emergenza urgenza 118, determinatosi a seguito della carenza di medici in organico, attualmente pari a circa n.300 medici rispetto ai n.530, di cui alla pianta organica stabilita con DGR n. 1366 del 2004 e approvare l'accordo integrativo ponte con effetti dal 1/07/2023 al 30/09/2023.

**LA PRESENTE PROPOSTA DI DELIBERAZIONE COMPORTA IMPLICAZIONI DI NATURA FINANZIARIA SUL FONDO SANITARIO REGIONALE**

| **SI** | **NO** |
|---|---|
| ☐ | ☒ |

**IL DIRIGENTE DELLA SEZIONE PROPONENTE**

_____

| Comune | ATTUALE | | | | PROPOSTA | | | | | | |
|---|---|---|---|---|---|---|---|---|---|---|---|
| | 118 MIKE | Automedica | P.P.I. | medici pianta organica | 118 India | 118 MIKE | Automedica | P.P.I. | medici pianta organica | dotazione organica al 30/06/2022 | ZONE |
| Mola | 1 | | | | | 1 | | | | | |
| Castellana | 1 | | | | 1 | | | | | | |
| Conversano | | 1 | | 25 | | | 1 | | 20 | 16 | **Zona 1** |
| Monopoli | | 1 | | | | | 1 | | | | |
| Polignano | 1 | | | | | 1 | | | | | |
| Alberobello | | 1 | | | | | 1 | | | | |
| Locorotondo | 1 | | | 20 | | 1 | | | 15 | 13 | **Zona 2** |
| Noci | 1 | | | | 1 | | 1 | | | | |
| Putignano | 1 | | | | 1 | | | | | | |
| Casamassima | | 1 | | | | | 1 | | | | |
| Gioia | | 1 | | 15 | | | 1 | | 15 | 12 | **Zona 3** |
| Turi | 1 | | | | | 1 | | | | | |
| Sammichele | | | | | | | | | | | |
| Adelfia | | | | | 1 | | | | | | |
| Noicattaro | 1 | | | | | | **1** | | | | |
| Triggiano | 1 | | 1 | 20 | | 1 | | | 15 | 9 | **Zona 4** |
| Bari-Japigia | | | | | 1 | | | | | | |
| Bari-Carbonara | | 1 | | | | | 1 | | | | |
| Bari-P.zza Moro | | 1 | | | *** | | | | | | |
| Bari -Tribunale | | 1 | | | | | 1 | | | | |
| Bari-Giovanni XXIII | | 1 | | 15 | | | 1 | | 10 | 9 | **Zona 5** |
| Bari - Policlinico | | | | | | | | | | | |
| Bari - CTO | | | | | | | | | | | |
| Palo | | | | | | | | | | | |
| Grumo | 1 | | | | | 1 | | | | | |
| Bitonto | | 1 | 1 | 20 | | | 1 | | 20 | 15 | **Zona 6** |
| Modugno | | 1 | | | | | 1 | | | | |
| Palese | | | | | | | | | | | |
| Bari- S.Paolo | 1 | | | | | 1 | | | | | |
| Corato | 1 | | | | 1 | | | | | | |
| Ruvo | 1 | | | | 1 | | | | | | |
| Terlizzi | | 1 | | 10 | | | 1 | | 10 | 5 | **Zona 7** |
| Giovinazzo | | 1 | | | | | 1 | | | | |
| Molfetta | | | | | | | | | | | |
| Acquaviva | | 1 | | | | | 1 | | | | |
| Santeramo | 1 | | | | 1 | | | | | | |
| Altamura | | 1 | | **20** | | | 1 | | **15** | **11** | **Zona 8** |
| Gravina | 1 | | | | | 1 | | | | | |
| Poggiorsini | | | | | | | | | | | |
| Totali | 15 | 15 | | 145 | 8 | 8 | 16 | | 120 | 90 | |

N.B.

1* : trasformata in automedica

1**: mantenere solo con medici ricollocati - in assenza predisporre chiusura.

***: accorpare piazza Moro a Tribunale

| Comune | ATTUALE | | | | PROPOSTA | | | | | |
|---|---|---|---|---|---|---|---|---|---|---|
| | 118 MIKE | Automedica | P.P.I. | medici pianta organica | 118 India | 118 MIKE | Automedica | P.P.I. | medici pianta organica | dotazione organica al 30/06/2022 |
| Fasano | | 1 | 1 | | | | 1 | 1 | | |
| Ostuni | | 1 | | | | | 1 | | | |
| Carovigno | | | | | 1 | | | | | |
| S.Vito dei Normanni | 1 | | | 40 | | 1 | | | 30 | 24 |
| Speziale | | | | | 1 | | | | | |
| Ceglie Messapica | 1 | | 1 | | | 1 | | | | |
| Cisternino | 1 | | 1 | | | 1 | | | | |
| S.Pietro Vernotico | 1 | | 1 | | | 1 | | | | |
| Brindisi | | 1 | | | 1 | 1 | 1 | | | |
| Francavilla | | 1 | | | | | 1 | | | |
| Oria | | | | 30 | 1 | | | | 30 | 20 |
| Latiano | | | | | 1 | | | | | |
| Torre S.Susanna | | | | | 1 | | | | | |
| Sandonaci | | | | | 1 | | | | | |
| Mesagne | | 1 | 1 | | | | 1 | 1 | | |
| | | | | | | | | | | |
| C.O. 118 | | | | 5 | | | | | 5 | 3 |
| Totali | **4** | **5** | **5** | **75** | **7** | **5** | **5** | **2** | **65** | **47** |

| Comune | ATTUALE | | | | PROPOSTA | | | | | |
|---|---|---|---|---|---|---|---|---|---|---|
| | 118 MIKE | 118 India | P.F.M | medici pianta organica | 118 MIKE | 118 India | P.F.M | medici pianta organica | dotazione organica al 30/06/2022 | |
| Margherita di Savoia | 1 | | | | 1 | | | 10 | 8 | Zona 1 |
| Trinitapoli | 1 | 1 | | | 1 | 1 | | | | |
| S.Ferdinando | | 1 | | | | 1 | | | | |
| Barletta | 1 | 2 | | | 1 | 2 | | | | |
| Trani | 1 | 1 | 1 | | 1 | 1 | 1 | 20 | 16 | Zona 2 |
| Bisceglie | 1 | | | | 1 | | | | | |
| Andria | 1 | 2 | | | 1 | 2 | | | | |
| Canosa | 1 | | 1 | | 1 | | 1 | 20 | 12 | Zona 3 |
| Minervino | 1 | 1 | | | 1 | 1 | | | | |
| Spinazzola | 1 | 1 | | | 1 | 1 | | | | |
| | | | | | | | | | | |
| Totale | **9** | **9** | **2** | **45** | **9** | **9** | **2** | **50** | **36** | |

| Comune | ATTUALE | | | | PROPOSTA | | | | | | |
|---|---|---|---|---|---|---|---|---|---|---|---|
| | 118 MIKE | Automedica | P.P.I. | medici pianta organica | 118 India | 118 MIKE | Automedica | P.P.I. | medici pianta organica | dotazione organica al 30/06/2022 | ZONE |
| Volturino | | 1 | | 10 | | | 1 | | 10 | 4 | **1** |
| Lucera | 1 | | | | | 1 | | | | | |
| Casalnuovo Monterotaro | | | | | | | | | | | |
| Motta Montecorvino | | | | | | | | | | | |
| Volturara Appula | | | | | | | | | | | |
| Roseto Valfortore | | | | | | | | | | | |
| Carlantino | | | | | | | | | | | |
| Troia | | 1(non attivata) | | | | | | | | | **2** |
| Orsara Di Puglia | | | | | | | | | | | |
| Castlluccio Valmaggiore | | | | | | | | | | | |
| Bovino | | | | | | | | | | | |
| Ascoli Satriano | | 1(non attivata) | | 5 | | | | | 5 | 1 | **3** |
| Anzano di Puglia | 1 | | | | | 1 | | | | | |
| Candela | | | | | | | | | | | |
| Accadia | | | | | | | | | | | |
| Ascoli San Carlo | | | | | | | | | | | |
| Cerignola | 1 | | | 10 | | 1 | | | 10 | 7 | **4** |
| Orta Nova | 1 | | | | | 1 | | | | | |
| Foggia | | 1 | | 5 | | | 1 | | 5 | 7 | **5** * 2 INABILI AI MEZZI |
| S.Severo | 1 | | | 25 | | 1 | | 1 | 25 | 17 | **6** |
| Torremaggiore | 1 | | 1 | | | 1 | | | | | |
| Serracapriola | 1 | | | | | 1 | | | | | |
| Lesina | 1 | | | | | 1 | | | | | |
| Apricena | | | | | | | | | | | |
| San Nicandro Garganico | 1 | | | 20 | | 1 | | | 20 | 15 | **7** |
| Cagnano Varano | 1 | | | | | 1 | | | | | |
| San Marco in Lamis | 1 | | 1 | | | 1 | | 1 | | | |
| Vico del Gargano | 1 | | 1 | 20 | | 1 | | 1 | 20 | 15 | **8** |
| Rodi Garganico | 1 | | | | | 1 | | | | | |
| Ischitella | | | | | | | | | | | |
| Isole Tremiti | 1 | | | | | 1 | | | | | |
| Carpino | | | | | | | | | | | |
| Vieste | 1 | | 1 | 15 | | 2 | | 1 | 15 | 10 | **9** |
| Peschici | **1** | | | | | **1** | | | | | |
| Manfedonia | 1 | | | 20 | | 1 | | | 20 | 16 | **10** |
| Monte Sant'Angelo | | | 1 | | | 1 | | 1 | | | |
| Mattinata | | 1 | | | | | 1 | | | | |
| Zapponeta | 1 | | | | | 1 | | | | | |
| San Giovanni Rotondo | | | | | | | | | | | |
| Totali | 18 | 3 | 5 | 130 | | 20 | 3 | 5 | 130 | 92 | |

| Comune | ATTUALE | | | | PROPOSTA | | | | | | ZONE |
|---|---|---|---|---|---|---|---|---|---|---|---|
| | 118 MIKE | Automedica | P.P.I. | medici pianta organica | 118 India | 118 MIKE | Automedica | P.P.I. | medici pianta organica | dotazione organica al 30/06/2022 | |
| Campi Salentina | 1 | | | 5 | | | | | | | **Zona 1** |
| Veglie | | | | | | | | | | | |
| Copertino | | | | | 1 | | | | | | |
| Lecce | 1 | 2 | | 15 | | | 2 | | | | **Zona 2** |
| Galatina | | 1(non attivata) | | 10 | 1 | | 1 | | | | **Zona 3** |
| Martano | 1 | | | | | | | | | | |
| Nardo' | 1 | | | | | | | | | | |
| Maglie | 1 | | | 15 | | | | | | | **Zona 4** |
| Scorrano | 1(non attivata) | 1 | | | 1 | | 1 | | | | |
| Poggiardo | 1(non attivata) | | | | 1 | | | | | | |
| Otranto | 1 | | | | | | | | | | |
| Gallipoli | 1 | | | 20 | | 1 | | | | | **Zona 5** |
| Casarano | 1 | | | | | | 1 | | | | |
| Ugento | 1 | | | | | | | | | | |
| Gagliano del Capo | | 1 | | | | | 1 | | | | |
| Totali | 9 | 4 | | | 4 | 1 | 6 | | 0 | 33 | |

| Comune | ATTUALE | | | | PROPOSTA | | | | | | | |
|---|---|---|---|---|---|---|---|---|---|---|---|---|
| | 118 MIKE | Automedica | P.P.I. | medici pianta organica | 118 India | 118 MIKE | Automedica | P.P.I. | medici pianta organica | dotazione organica al 30/06/2022 | ZONE | |
| Castellaneta | 1 | | | | 1 | | | | | | | |
| Ginosa | | 1 | | | 1 | | | | | | | |
| Ginosa Marina | | | | | | | 1 | | | | | |
| Mottola | 1 | | | 30 | 1 | | | | 20 | 7 | **Zona 1** | |
| Laterza | 1 | | | | | 1 | | | | | | |
| Palagiano | | | | | 1 | | | | | | | |
| Massafra | | 1 | 1 | | | | 1 | 1 | | | | *3 inabili ai mezzi |
| Taranto nord | 1 | | 1 | | | | 1 | 1* | | | | |
| Taranto centro | | 1 | | | 1 | | | | | | | |
| Taranto sud | | 1 | | | | | 1 | | | | | |
| Taranto porto | | | | | 1 | | | | | | | |
| Taranto Tamburi | | | | 30 | 1 | | | | 20 | 8 | **Zona 2** | |
| San Giorgio Ionico | | | | | 1 | | | | | | | |
| Talsano | 1 | | | | 1 | | | | | | | |
| Martina Franca | | 1 | | | | | 1 | | | | | |
| Crispiano | 1 | | | | 1 | | | | | | | *1 inabile ai mezzi |
| Grottaglie | 1 | | 1 | | 1 | | | 1 | | | | |
| Manduria | 1 | | | | | 1 | | | | | | |
| Pulsano | 1 | | | 0 | | 1 | | | 20 | 8 | **Zona 3** | |
| Torricella | | 1 | | | | | 1 | | | | | |
| San Marzano | | | | | | | | | | | | |
| Avetrana | | | | | 1 | | | | | | | |
| Totali | 9 | 6 | 3 | 60 | 12 | 3 | 6 | 3 | 60 | 23 | | |

Mauro
Nicastro
28.06.2023
15:30:41
GMT+01:00

**REGIONE PUGLIA**
**SEZIONE BILANCIO RAGIONERIA PARERE DI REGOLARITA' CONTABILE**
**(D. Lgs. n. 118/11 e s.m.i.)**

| UFFICIO | TIPO | ANNO | NUMERO | DATA |
|---|---|---|---|---|
| SGO | DEL | 2023 | 69 | 30.06.2023 |

DGR DEL 15/12/2009 N. 2528 # INTEGRAZIONE # ACCORDO INTEGRATIVO REGIONALE DEL SERVIZIO EMERGENZA URGENZA "118" - DETERMINAZIONI

**Si esprime: PARERE DI REGOLARITA'CONTABILE POSITIVO**
**LR 28/2001 art. 79 Comma 5**

Firmato digitalmente da:
STOLFA REGINA
Firmato il 03/07/2023 12:05
Seriale Certificato: 2300950
Valido dal 20/03/2023 al 20/03/2026
InfoCamere Qualified Electronic Signature CA

**Responsabile del Procedimento**

PO - CARMEN PARTIPILO

**Dirigente**

D.SSA REGINA STOLFA

REGIONE PUGLIA SEZIONE BILANCIO E RAGIONERIA

*Appalti - Bandi, Concorsi e Avvisi*

*Concorsi*

REGIONE PUGLIA - DETERMINAZIONE DEL DIRIGENTE SEZIONE PERSONALE 12 luglio 2023, n. 843

**Concorso per titoli ed esame per l'assunzione a tempo pieno e indeterminato di n. 209 unità di categoria D, Area "Legislativa"- profilo professionale "Specialista Legislativo"- assunzione.**

**IL DIRIGENTE DELLA SEZIONE**

**Visti gli articoli 4 e 5 della L.R. n. 7/1997.**
**Vista la deliberazione di Giunta Regionale n. 3261 del 28 luglio 1998.**
**Visti gli artt. 4 e 16 del D.Lgs. 165/2001 e s.m.i.**
**Visto l'art. 34 bis del D.Lgs. 165 2001 e ss.mm.ii.**
**Visto l'art. 32 della legge 18 giugno 2009, n. 69, che prevede l'obbligo di sostituire la pubblicazione tradizionale all'Albo ufficiale con la pubblicazione di documenti digitali sui siti informatici.**
**Visto l'art. 18 del D. Lgs. 196/03 "Codice in materia di protezione dei dati personali" in merito ai Principi applicabili ai trattamenti effettuati dai soggetti pubblici.**
**Visto il regolamento (UE) 2016/679 del Parlamento europeo e del Consiglio del 27 aprile 2016 relativo alla protezione delle persone fisiche con riguardo al trattamento dei dati personali, nonché alla libera circolazione di tali dati.**
**Visto il decreto legislativo 10 agosto 2018, n. 101, recante «Disposizioni per l'adeguamento della normativa nazionale alle disposizioni del regolamento (UE) 2016/679 del Parlamento europeo e del Consiglio, del 27 aprile 2016, relativo alla protezione delle persone fisiche con riguardo al trattamento dei dati personali, nonché alla libera circolazione di tali dati».**
**Visto il decreto del Presidente della Repubblica 9 maggio 1994, n. 487, concernente il «Regolamento recante norme sull'accesso agli impieghi nelle pubbliche amministrazioni e le modalità di svolgimento dei concorsi, dei concorsi unici e delle altre forme di assunzione nei pubblici impieghi».**
**Vista la legge 12 marzo 1999, n.68, recante "Norme per il diritto al lavoro dei disabili" e, in particolare, l'art. 3 e l'art. 18, comma 2, concernenti le quote d'obbligo occupazionali in favore delle categorie protette.**
**Visto il D. Lgs. 15 marzo 2010, n. 66 e ss.mm.ii., in particolare gli articoli 678 e 1014, disciplinanti la riserva di posti nel pubblico impiego a favore dei militari in ferma breve e ferma prefissata delle forze armate.**
**Visto il Regolamento Regionale n. 17 del 16 ottobre 2006 e ss.mm.ii intitolato "Regolamento in materia di accesso ai rapporti di lavoro a tempo indeterminato della Regione Puglia ".**
**Vista la determinazione n. 1250 del 19 novembre 2021 del dirigente della Sezione Personale avente ad oggetto: "Indizione n. 27 bandi di concorso pubblico per titoli ed esame per l'assunzione a tempo pieno e indeterminato di complessive n. 209 unità, categoria D, presso la Regione Puglia per vari profili professionali – Approvazione bandi".**
**Vista la determinazione n. 1371 del 15 dicembre 2021, del dirigente della Sezione Personale di rettifica del termine di presentazione delle domande di partecipazione.**
**Vista la D.G.R. n. 1558 del 9 novembre 2022 avente ad oggetto "Articolo 6, comma 2, decreto legislativo 30 marzo 2001, n. 165. Rideterminazione della dotazione organica e Piano dei fabbisogni triennale 2022-2024. Approvazione piano assunzionale anno 2022" che ha previsto per l'annualità 2022 l'assunzione di n. 111 unità di cat. D previo scorrimento di graduatorie.**
**Vista la determinazione n. 1297 del 28 dicembre 2022 con la quale è stata approvata la graduatoria definitiva ed è stata nominata la vincitrice del concorso per l'assunzione di 1 unità di personale con contratto di lavoro subordinato a tempo indeterminato, di cat. D, posizione economica D1, area professionale "Legislativa"- profilo professionale "Specialista Legislativo".**
**Vista la determinazione n. 42 del 24 gennaio 2023 con la quale si è determinato di procedere, ai sensi dell'art. 9 del Bando all'assunzione della predetta vincitrice.**

**Vista la Determinazione n. 148 del 14 febbraio 2023 con la quale si è determinato di procedere, ai sensi del combinato disposto dell'art. 9 del Bando e della D.G.R. n. 15 del 18 gennaio 2023, all'assunzione, tramite scorrimento della graduatoria, di 6 candidati idonei del concorso per titoli ed esame a tempo indeterminato, di cat. D, posizione economica D1, area professionale "Legislativa"- profilo professionale "Specialista Legislativo".**
**Viste le Determinazioni n. 306 del 20 marzo 2023, 420 del 14 aprile 2023, 459 del 20 aprile 2023, n. 606 del 22 maggio 2023 e n. 773 del 27 giugno 2023 con cui si è proceduto all'ulteriore scorrimento della graduatoria, approvata con D.D. 1297/2022.**
**Vista la deliberazione della Giunta Regionale n. 1576 del 30 settembre 2021 di affidamento dell'incarico di direzione *ad interim* della Sezione Personale al dott. Nicola Paladino.**
**Vista la Determinazione del 16 maggio 2023, n. 16 del Direttore del Dipartimento Personale e Organizzazione di conferimento dell'incarico di direzione del Servizio Reclutamento e Contrattazione al dott. Pietro Lucca.**
**Visti i vincoli normativi finalizzati all'instaurazione di nuovi rapporti di lavoro consistenti nel:**

- **Rispetto dei termini di adozione del bilancio preventivo e del conto consuntivo, nonché della trasmissione dei relativi dati entro i 30 giorni successivi alla Banca Dati delle Amministrazioni Pubbliche (art.9, commi 1-quinquies, 1-sexies e 1-septies del D.L. n. 113/2016).**
- **Rispetto del tetto della spesa per il personale, sulla base delle previsioni dell'art.3 comma 5-bis del D.L. 90/2014, che è fissato nella spesa media sostenuta allo stesso titolo nel triennio 2011/2013;**
- **Sussistenza della previsione del posto vacante in dotazione organica e aver rideterminato la dotazione nell'ultimo triennio (art. 6, comma 6, del D.Lgs. n. 165/2001);**
- **Accertamento dell'assenza di condizioni di sovrannumero o eccedenza di personale (art.33, comma 2, del D.Lgs. n. 165/2001);**
- **Sussistenza dell'inserimento del posto nel programma annuale e triennale del fabbisogno del personale (art.6 del D.Lgs. n.165/2001);**
- **Accertamento dell'assenza di graduatorie per profili analoghi e di vincitori di concorso non assunti;**
- **Essere in regola con gli obblighi in materia di certificazione dei crediti (art. 27, c.2, lett. c, D.L. 66/2014);**
- **Aver comunicato i contenuti dei piani del personale al sistema di cui all'articolo 60 del decreto legislativo n. 165 del 2001 (SICO).**

**Vista la relazione del responsabile PO Gestione e Assegnazione Personale confermata dal Dirigente del Servizio Reclutamento e Contrattazione.**

**Premesso che**
Con determinazione del dirigente della Sezione Personale n. 773 del 27 giugno 2023 si è determinato di procedere allo scorrimento della graduatoria per l'assunzione dei candidati collocati alle posizioni n. 21, n. 22, n. 23 e n. 25 della graduatoria del concorso per titoli ed esame a tempo indeterminato, di cat. D, posizione economica D1, area professionale "Legislativa"- profilo professionale "Specialista Legislativo", approvata con D.D. n. 1297 del 28 dicembre 2022.
Tuttavia i candidati collocati alle posizioni n. 23 e n. 25 della predetta graduatoria, con Pec acquisite agli atti della Sezione Personale, hanno formalizzato espressa rinuncia all'assunzione.
Di conseguenza si è proceduto alla richiesta della documentazione nei confronti dei candidati collocati alle posizioni successive in graduatoria.
A seguito della suddetta richiesta di documentazione propedeutica all'assunzione, il candidato collocato alla posizione n. 26 della predetta graduatoria, con Pec acquisita agli atti della Sezione Personale, ha formalizzato espressa rinuncia all'assunzione.
Hanno inviato la documentazione richiesta i candidati collocati alle posizioni n. 27 e n. 28 della predetta graduatoria.
Alla luce di quanto innanzi rappresentato e delle intervenute assunzioni, oltre che in ragione dell'esigenze organizzative dell'ente, determinate dalla grave carenza di personale, nelle more della conclusione della

procedura di accertamento, fatti salvi gli esiti delle verifiche in corso o di eventuali ricorsi giurisdizionali, occorre procedere allo scorrimento della graduatoria approvata con D.D. 1297/2022 per cat. D, posizione economica D1, area professionale "Legislativa"- profilo professionale "Specialista Legislativo"- e per l'effetto avviare la procedura di assunzione dei candidati collocati alle posizioni n. 27 e n. 28.
Dato atto che è stata espletata con esito negativo la procedura di cui all'art. 34 bis del d.lgs. 165/2001 avviata con note inviate al Dipartimento della Funzione pubblica e all'Ufficio regionale preposto.
Dato atto che, in riferimento al rispetto dei vincoli normativi finalizzati all'instaurazione di nuove assunzioni a tempo indeterminato:

- Con Legge Regionale 29 dicembre 2022, n. 32 "Disposizioni per la formazione del bilancio di previsione 2023 e bilancio pluriennale 2023-2025 della Regione Puglia (Legge di stabilità regionale 2023)" e con successiva L.R. 29 dicembre 2022, n. 33 è stato approvato il "Bilancio di previsione per l'esercizio finanziario 2023 e bilancio pluriennale 2023-2025 della Regione Puglia". I dati relativi al Bilancio di previsione per l'esercizio finanziario 2023 e bilancio pluriennale 2023-2025 della Regione Puglia sono stati trasmessi alla Banca Dati delle Amministrazioni Pubbliche (art. 9 co. 1 quinquies d.l. n. 113/2016) ed acquisito in data 16 gennaio 2023, come da ricevuta agli atti.
- Con Deliberazione del Consiglio Regionale n. 126 del 28 novembre 2022 è stato approvato il Bilancio Consolidato relativo all'anno 2021, di cui alla deliberazione della Giunta regionale n. 1597 del 16 novembre 2022 acquisito alla banca dati delle Amministrazioni Pubbliche (BDAP) in data 22 novembre 2022, come da ricevuta in atti.
- Con Legge regionale n. 29 del 30 novembre 2022 è stato approvato il rendiconto generale della Regione Puglia per l'esercizio finanziario 2021.
- Con Disegno di Legge n. 62 del 28/04/2023 della Giunta Regionale è stato approvato il rendiconto generale della Regione Puglia per l'esercizio finanziario 2022, acquisito alla banca dati delle Amministrazioni Pubbliche (BDAP) in data 26 maggio 2023, come da ricevuta in atti.
- Con Deliberazione di Giunta Regionale n. 582 del 27 aprile 2022, in applicazione degli artt. 6 comma 1 e 33 del d.lgs. n. 165/2001 si è dato atto che la Regione Puglia non si trova in condizioni di eccedenza di personale anche dirigenziale, né in condizioni di soprannumero rispetto ai posti previsti in dotazione organica e che, pertanto, l'Ente non deve avviare procedure per la dichiarazione di esubero.
- Sussiste la previsione del posto vacante in dotazione organica ed è stata rideterminata la dotazione nell'ultimo triennio (art. 6, comma 6, del D.Lgs. n. 165/2001).
- Trattasi di assunzioni per le quali si da atto dell'assenza di ulteriori graduatorie per profili analoghi.
- Con D.G.R. n. 2078 del 13 dicembre 2021 è stato approvato il Piano dei fabbisogni triennale 2021-2023 ed il Piano assunzionale anno 2021. Il suddetto piano dei fabbisogni 2021-2023 è stato comunicato al sistema di cui all'art. 60 del decreto legislativo n. 165/2001 (SICO), come da ricevuta agli atti della Sezione.
- Con D.G.R. n.1558 del 9 novembre 2022 è stato approvato il Piano Assunzionale 2022.
- Dall'attestazione del 10 luglio 2023 a firma della P.O. della Sezione Bilancio e Ragioneria "Certificazione Crediti ed adempimenti contabili della Sezione", in atti, si evince l'inesistenza di situazioni di mancata certificazione di un credito da parte della Regione Puglia ai sensi dell'art. 9, Co. 3 bis, del decreto legge 29 novembre 2008, n. 185 (modificato dall'art. 27 Co. 2, lett. c, del decreto legge n. 66/2014).

Alla luce di quanto premesso, si può procedere all'ulteriore scorrimento della graduatoria per l'assunzione dei candidati collocati alle posizioni n. 27 e n. 28 della graduatoria approvata con DD n. 1297/2022 per effetto dello scorrimento della stessa, relativa al concorso per titoli ed esame per n. 1 unità di personale con contratto di lavoro subordinato a tempo indeterminato, di cat. D, posizione economica D1, area professionale Legislativa - profilo professionale Specialista Legislativo.

**VERIFICA AI SENSI DEL D.Lgs. 196/2003**
**Garanzie alla riservatezza**

**La pubblicazione dell'atto all'Albo telematico, salve le garanzie previste dalla Legge n. 241/90 in tema di**

**accesso ai documenti amministrativi, avviene nel rispetto della tutela della riservatezza dei cittadini secondo quanto disposto dal Regolamento UE n. 679/2016 in materia di protezione dei dati personali, nonché dal D. Lgs. n. 196/2003 come modificato dal D. Lgs. n. 101/2018, ed ai sensi dal vigente Regolamento Regionale n. 5/2006 per il trattamento dei dati sensibili e giudiziari, in quanto applicabile.**
**Ai fini della pubblicità legale, l'atto destinato alla pubblicazione è redatto in modo da evitare la diffusione di dati personali identificativi non necessari ovvero il riferimento a dati sensibili; qualora tali dati fossero indispensabili per l'adozione dell'atto, essi sono trasferiti in documenti separati, esplicitamente richiamati.**

**ADEMPIMENTI CONTABILI DI CUI ALLA L.R. N. 118/2011 E SUCCESSIVE MODIFICHE ED INTEGRAZIONI:**

La spesa inerente il presente provvedimento trova copertura nell'impegno assunto con Determinazione n. 776 del 27 giugno 2023.

**D E T E R M I N A**

**Per quanto espresso in premessa, che qui si intende integralmente riportato:**

1. di dichiarare decaduti dal diritto all'assunzione i candidati collocati alle posizioni n. 23, n. 25 e n. 26 della graduatoria approvata con DD n. 1297/2022, che, con comunicazioni acquisite agli atti della Sezione Personale, hanno formalizzato espressa rinuncia all'assunzione;
2. di procedere all'assunzione dei candidati collocati alle posizioni n. 27 e n. 28 della graduatoria, approvata con DD n. 1297/2022, relativa al concorso per titoli ed esame per n. 1 unità di personale con contratto di lavoro subordinato a tempo indeterminato, di cat. D, posizione economica D1, area professionale Legislativa - profilo professionale Specialista Legislativo, per effetto dello scorrimento della stessa;
3. di stabilire che la suddetta assunzione si perfezionerà mediante la sottoscrizione del contratto individuale di lavoro;
4. di dare atto che, laddove all'esito dei controlli in corso, si accerti la non veridicità del contenuto delle dichiarazioni prodotte, fermo restando quanto previsto dall'art. 76 del D.P.R. 445/2000, sarà disposta la decadenza dall'assunzione conseguente ai provvedimenti emanati sulla base delle dichiarazioni non veritiere;
5. di disporre la pubblicazione del presente provvedimento nel Bollettino Ufficiale e nel sito istituzionale della Regione Puglia alla Sezione "Concorsi/Aggiornamenti Bandi e Avvisi regionali".

**Il presente provvedimento:**

- sarà pubblicato nell'albo telematico delle determinazioni dirigenziali della Regione Puglia;
- è unicamente formato con mezzi informatici, firmato digitalmente e sarà conservato, ai sensi delle Linee Guida del Segretario Generale della Giunta Regionale e del Segretario Generale del Presidente, nei sistemi informatici regionali CIFRA, Sistema Puglia e Diogene;
- sarà trasmesso in copia all'Assessore al Personale ed Organizzazione;
- sarà trasmesso al Formez;
- sarà notificato alla P.O. Spesa del Personale;
- il presente atto è composto da n. 6 facciate**.**

**dott. Nicola PALADINO**

I sottoscritti attestano che il presente procedimento istruttorio è stato espletato nel rispetto delle norme vigenti e che il presente schema di determinazione è conforme alle risultanze istruttorie.

I sottoscritti attestano che il presente documento è stato sottoposto a verifica per la tutela dei dati personali secondo la normativa vigente.

**PO Gestione e Assegnazione Personale**
**dott.ssa Manuela Gigante**

**Il Dirigente del Servizio**
**Reclutamento e Contrattazione**
**dott. Pietro Lucca**

REGIONE PUGLIA - DETERMINAZIONE DEL DIRIGENTE SEZIONE PERSONALE 12 luglio 2023, n. 844

**Concorso per titoli ed esame per l'assunzione a tempo pieno e indeterminato di n. 209 unità di categoria D Area "Amministrativa" - profilo professionale "Specialista Amministrativo" - Ambito "Gestione risorse strumentali" - assunzione.**

**IL DIRIGENTE DELLA SEZIONE**

**Visti gli articoli 4 e 5 della L.R. n. 7/1997.**
**Vista la deliberazione di Giunta Regionale n. 3261 del 28 luglio 1998.**
**Visti gli artt. 4 e 16 del D.Lgs. 165/2001 e s.m.i.**
**Visto l'art. 32 della legge 18 giugno 2009, n. 69, che prevede l'obbligo di sostituire la pubblicazione tradizionale all'Albo ufficiale con la pubblicazione di documenti digitali sui siti informatici.**
**Visto l'art. 18 del D. Lgs. 196/03 "Codice in materia di protezione dei dati personali" in merito ai Principi applicabili ai trattamenti effettuati dai soggetti pubblici.**
**Visto il regolamento (UE) 2016/679 del Parlamento europeo e del Consiglio del 27 aprile 2016 relativo alla protezione delle persone fisiche con riguardo al trattamento dei dati personali, nonché alla libera circolazione di tali dati.**
**Visto il decreto legislativo 10 agosto 2018, n. 101, recante «Disposizioni per l'adeguamento della normativa nazionale alle disposizioni del regolamento (UE) 2016/679 del Parlamento europeo e del Consiglio, del 27 aprile 2016, relativo alla protezione delle persone fisiche con riguardo al trattamento dei dati personali, nonché alla libera circolazione di tali dati».**
**Visto il decreto del Presidente della Repubblica 9 maggio 1994, n. 487, concernente il «Regolamento recante norme sull'accesso agli impieghi nelle pubbliche amministrazioni e le modalità di svolgimento dei concorsi, dei concorsi unici e delle altre forme di assunzione nei pubblici impieghi».**
**Vista la legge 12 marzo 1999, n.68, recante "Norme per il diritto al lavoro dei disabili" e, in particolare, l'art. 3 e l'art. 18, comma 2, concernenti le quote d'obbligo occupazionali in favore delle categorie protette.**
**Visto il D. Lgs. 15 marzo 2010, n. 66 e ss.mm.ii., in particolare gli articoli 678 e 1014, disciplinanti la riserva di posti nel pubblico impiego a favore dei militari in ferma breve e ferma prefissata delle forze armate.**
**Visto il Regolamento Regionale n. 17 del 16 ottobre 2006 e ss.mm.ii intitolato "Regolamento in materia di accesso ai rapporti di lavoro a tempo indeterminato della Regione Puglia".**
**Vista la deliberazione di Giunta Regionale n. 1502 del 10 settembre 2020 recante "Deliberazione della Giunta regionale 25 giugno 2020, n. 952 avente ad oggetto "Articolo 6, comma 2, decreto legislativo 30 marzo 2001, n. 165. Piano dei fabbisogni triennale 2020-2022. Approvazione piano assunzionale anno 2020". Procedure concorsuali relative a posti di varie categorie e dell'area dirigenti – Direttive."**
**Vista la Deliberazione di Giunta Regionale n. 2172 del 29 dicembre 2020 avente ad oggetto: "Articolo 6, comma 2, decreto legislativo 30 marzo 2001, n. 165. Piano dei fabbisogni triennale 2020-2022 e definizione Piano Assunzionale 2020. Deliberazione 25 giugno 2020, n. 952 - Modifiche ed integrazioni".**
**Vista la determinazione n. 301 del 16 marzo 2021 del dirigente della Sezione Personale e Organizzazione avente ad oggetto "Approvazione del Sistema dei profili professionali per il personale di comparto della Regione Puglia".**
**Vista la Deliberazione di Giunta Regionale n. 1109 del 7 luglio 2021 avente ad oggetto: "Piano assunzionale anni 2020-2021-2022 – integrazione alla deliberazione di giunta regionale n. 2172 del 29/12/2020 – adeguamento ai profili professionali".**
**Vista la determinazione n. 366 del 31 marzo 2023 del dirigente della Sezione Personale e Organizzazione di adeguamento del sistema dei profili professionali alle previsioni del nuovo CCNL triennio 2019/2021.**
**Vista la determinazione n. 1250 del 19 novembre 2021 del dirigente della Sezione Personale avente ad oggetto: "Indizione n. 27 bandi di concorso pubblico per titoli ed esame per l'assunzione a tempo pieno e indeterminato di complessive n. 209 unità, categoria D, presso la Regione Puglia per vari profili professionali – Approvazione bandi".**

**Vista la determinazione n. 1371 del 15 dicembre 2021, del dirigente della Sezione Personale di rettifica del termine di presentazione delle domande di partecipazione.**
**Vista la determinazione dirigenziale n. 321 del 22 marzo 2022 del Dirigente della Sezione Personale di nomina della Commissione esaminatrice e contestuale assunzione dell'impegno di spesa e ss.mm.ii.**
**Vista la D.G.R. n. 1558 del 9 novembre 2022 avente ad oggetto "Articolo 6, comma 2, decreto legislativo 30 marzo 2001, n. 165. Rideterminazione della dotazione organica e Piano dei Fabbisogni Triennale 2022-2024. Approvazione piano assunzionale anno 2022", che ha previsto per l'annualità 2022 l'assunzione di n. 111 unità di categoria D, previo scorrimento di graduatorie.**
**Vista la determinazione n. 15 del 13 gennaio 2023 con la quale è stata approvata la graduatoria definitiva e sono stati nominati i vincitori del concorso per l'assunzione di 6 unità di personale con contratto di lavoro subordinato a tempo indeterminato, di cat. D, posizione economica D1, area professionale "Amministrativa" – profilo professionale "Specialista Amministrativo" – Ambito "Gestione risorse strumentali".**
**Viste le determinazioni n. 191 del 24 febbraio 2023, n. 299 del 20 marzo 2023, n. 419 del 14 aprile 2023, n. 604 del 22 maggio 2023 e n. 768 del 27 giugno 2023 con le quali si è determinato di procedere, ai sensi dell'art. 9 del Bando, all'assunzione dei vincitori del concorso, per titoli ed esame, a tempo indeterminato, di categoria D, posizione economica D1, area professionale "Amministrativa" – profilo professionale "Specialista Amministrativo" – Ambito "Gestione risorse strumentali".**
**Vista la deliberazione della Giunta Regionale n. 1576 del 30 settembre 2021 di affidamento dell'incarico di direzione *ad interim* della Sezione Personale al dott. Nicola Paladino.**
**Vista la Determinazione del 16 maggio 2023, n. 16 del Direttore del Dipartimento Personale e Organizzazione di conferimento dell'incarico di direzione del Servizio Reclutamento e Contrattazione al dott. Pietro Lucca.**
**Visti i vincoli normativi finalizzati all'instaurazione di nuovi rapporti di lavoro consistenti nel:**

- **Rispetto dei termini di adozione del bilancio preventivo e del conto consuntivo, nonché della trasmissione dei relativi dati entro i 30 giorni successivi alla Banca Dati delle Amministrazioni Pubbliche (art.9, commi 1-quinquies, 1-sexies e 1-septies del D.L. n. 113/2016).**
- **Rispetto del tetto della spesa per il personale, sulla base delle previsioni dell'art.3, comma 5-bis del D.L. 90/2014, che è fissato nella spesa media sostenuta allo stesso titolo nel triennio 2011/2013;**
- **Sussistenza della previsione del posto vacante in dotazione organica e aver rideterminato la dotazione nell'ultimo triennio (art. 6, comma 6, del D.Lgs. n. 165/2001);**
- **Accertamento dell'assenza di condizioni di sovrannumero o eccedenza di personale (art.33, comma 2, del D.Lgs. n. 165/2001);**
- **Sussistenza dell'inserimento del posto nel programma annuale e triennale del fabbisogno del personale (art.6 del D.Lgs. n.165/2001);**
- **Accertamento dell'assenza di graduatorie per profili analoghi e di vincitori di concorso non assunti;**
- **Essere in regola con gli obblighi in materia di certificazione dei crediti (art. 27, c.2, lett. c, D.L. 66/2014);**
- **Aver comunicato i contenuti dei piani del personale al sistema di cui all'articolo 60 del decreto legislativo n. 165 del 2001 (SICO).**

**Vista la relazione del responsabile del procedimento, confermata dal Dirigente del Servizio Reclutamento e Contrattazione.**

**Premesso che**

Con determinazione del dirigente della Sezione Personale n. 768 del 27 giugno 2023, si è determinato di procedere, ai sensi dell'art. 9 del Bando, all'assunzione della candidata dichiarata vincitrice del concorso per titoli ed esame, a tempo indeterminato, di categoria D, posizione economica D1, area professionale "Amministrativa" – profilo professionale "Specialista Amministrativo" – Ambito "Gestione risorse strumentali" su posto non ancora coperto.
Al fine di coprire il suddetto posto, si è proceduto alla richiesta della documentazione propedeutica all'assunzione nei confronti della candidata collocata alla posizione n. 16 della graduatoria approvata con D.D. 15/2023.

A seguito di rituale convocazione per la sottoscrizione del contratto individuale di lavoro, la candidata collocata alla posizione n. 16 della suddetta graduatoria non è comparsa senza addurre alcuna giustificazione e, pertanto, è decaduta dal diritto all'assunzione ai sensi dell'articolo 9, comma 2 del bando di concorso.
Si è provveduto, di conseguenza, a richiedere la documentazione propedeutica all'assunzione al candidato collocato alla posizione n. 17 della medesima graduatoria e, per effetto della sua rinuncia all'assunzione – acquisita in atti – al candidato collocato alla posizione n. 18, il quale ha formalizzato, con pec acquisita agli atti della Sezione Personale, la sua rinuncia all'assunzione.
Si è provveduto, di conseguenza, a richiedere la documentazione propedeutica all'assunzione alla candidata collocata alla posizione n. 19 della medesima graduatoria.
In esito ad un preventivo accertamento, la suddetta candidata è stata convocata per la sottoscrizione del contratto individuale di lavoro in data 13 luglio 2023.
Dato atto che è stata espletata con esito negativo la procedura di cui all'art. 34 bis del d.lgs. 165/2001, avviata con note inviate al Dipartimento della Funzione Pubblica e all'Ufficio regionale preposto.
Dato atto che, in riferimento al rispetto dei vincoli normativi finalizzati all'instaurazione di nuove assunzioni a tempo indeterminato:

- Con Legge Regionale 29 dicembre 2022, n. 32 "Disposizioni per la formazione del bilancio di previsione 2023 e bilancio pluriennale 2023-2025 della Regione Puglia (Legge di stabilità regionale 2023)" e con successiva L.R. 29 dicembre 2022, n. 33 è stato approvato il "Bilancio di previsione per l'esercizio finanziario 2023 e bilancio pluriennale 2023-2025 della Regione Puglia". I dati relativi al Bilancio di previsione per l'esercizio finanziario 2023 e bilancio pluriennale 2023-2025 della Regione Puglia sono stati trasmessi alla Banca Dati delle Amministrazioni Pubbliche (art. 9 co. 1 quinquies d.l. n. 113/2016) ed acquisito in data 16 gennaio 2023, come da ricevuta agli atti.
- Con Deliberazione del Consiglio Regionale n. 126 del 28 novembre 2022 è stato approvato il Bilancio Consolidato relativo all'anno 2021, di cui alla deliberazione della Giunta regionale n. 1597 del 16 novembre 2022 acquisito alla banca dati delle Amministrazioni Pubbliche (BDAP) in data 22 novembre 2022, come da ricevuta in atti.
- Con Legge regionale n. 29 del 30 novembre 2022 è stato approvato il rendiconto generale della Regione Puglia per l'esercizio finanziario 2021.
- Con Disegno di Legge n. 62 del 28/04/2023 della Giunta Regionale è stato approvato il rendiconto generale della Regione Puglia per l'esercizio finanziario 2022, acquisito alla banca dati delle Amministrazioni Pubbliche (BDAP) in data 26 maggio 2023, come da ricevuta in atti.
- Con Deliberazione di Giunta Regionale n. 582 del 27 aprile 2022, in applicazione degli artt. 6 comma 1 e 33 del d.lgs. n. 165/2001, si è dato atto che la Regione Puglia non si trova in condizioni di eccedenza di personale anche dirigenziale, né in condizioni di soprannumero rispetto ai posti previsti in dotazione organica e che, pertanto, l'Ente non deve avviare procedure per la dichiarazione di esubero.
- Sussiste la previsione del posto vacante in dotazione organica ed è stata rideterminata la dotazione nell'ultimo triennio (art. 6, comma 6, del D.Lgs. n. 165/2001).
- Trattasi di assunzioni per le quali si da atto dell'assenza di ulteriori graduatorie per profili analoghi.
- Con D.G.R. n. 2078 del 13 dicembre 2021 è stato approvato il Piano dei fabbisogni triennale 2021-2023 ed il Piano assunzionale anno 2021. Il suddetto piano dei fabbisogni 2021-2023 è stato comunicato al sistema di cui all'art. 60 del decreto legislativo n. 165/2001 (SICO), come da ricevuta agli atti della Sezione.
- Con D.G.R. n. 1558 del 9 novembre 2022 è stato approvato il Piano Assunzionale 2022.
- Dall'attestazione del 10 luglio 2023 a firma della P.O. della Sezione Bilancio e Ragioneria "Certificazione Crediti ed adempimenti contabili della Sezione", in atti, si evince l'inesistenza di situazioni di mancata certificazione di un credito da parte della Regione Puglia ai sensi dell'art. 9, co. 3 bis, del decreto legge 29 novembre 2008, n. 185 (modificato dall'art. 27 Co. 2, lett. c, del decreto legge n. 66/2014).

Alla luce di quanto premesso, in ragione delle esigenze organizzative dell'ente, determinate dalla grave carenza di personale, nelle more della conclusione della procedura di accertamento, fatti salvi gli esiti delle verifiche

in corso o di eventuali ricorsi giurisdizionali, occorre nominare vincitore del concorso per l'assunzione di 6 unità di personale di categoria D, posizione economica D1, area professionale "Amministrativa" – profilo professionale "Specialista Amministrativo" – Ambito "Gestione risorse strumentali", la candidata collocata alla posizione n. 19 e, per l'effetto, avviare la procedura di assunzione della stessa.

**VERIFICA AI SENSI DEL D.Lgs. 196/2003**
**Garanzie alla riservatezza**

**La pubblicazione dell'atto all'Albo telematico, salve le garanzie previste dalla Legge n. 241/90 in tema di accesso ai documenti amministrativi, avviene nel rispetto della tutela della riservatezza dei cittadini secondo quanto disposto dal Regolamento UE n. 679/2016 in materia di protezione dei dati personali, nonché dal D. Lgs. n. 196/2003 come modificato dal D. Lgs. n. 101/2018, ed ai sensi dal vigente Regolamento Regionale n. 5/2006 per il trattamento dei dati sensibili e giudiziari, in quanto applicabile.**
**Ai fini della pubblicità legale, l'atto destinato alla pubblicazione è redatto in modo da evitare la diffusione di dati personali identificativi non necessari ovvero il riferimento a dati sensibili; qualora tali dati fossero indispensabili per l'adozione dell'atto, essi sono trasferiti in documenti separati, esplicitamente richiamati.**

**ADEMPIMENTI CONTABILI DI CUI ALLA L.R. N. 118/2011 E SUCCESSIVE MODIFICHE ED INTEGRAZIONI:**

La spesa inerente il presente provvedimento è stata prevista nel bilancio di previsione 2023/2025 e trova copertura nell'impegno assunto con D.D. 776 del 27 giugno 2023.

**D E T E R M I N A**

**Per quanto espresso in premessa, che qui si intende integralmente riportato:**

1. di dare atto che la candidata collocata alla posizione n. 16 della graduatoria approvata con D.D. 15/2023, pur ritualmente convocata per la stipula del contratto individuale di lavoro, non ha ottemperato alla convocazione e, per l'effetto, è decaduta dal diritto all'assunzione, ai sensi dell'articolo 9, comma 2 del Bando;
2. di dichiarare decaduti dal diritto all'assunzione, per effetto delle intervenute rinunce – agli atti della Sezione Personale – i candidati collocati alla posizione n. 17 e n. 18 della medesima graduatoria;
3. di dichiarare vincitrice del concorso, per titoli ed esame, a tempo indeterminato di categoria D, posizione economica D1, area professionale "Amministrativa" – profilo professionale "Specialista Amministrativo" – Ambito "Gestione risorse strumentali", la candidata collocata alla posizione n. 19 della suddetta graduatoria e, per l'effetto, avviare la procedura di assunzione della stessa;
4. di stabilire che la suddetta assunzione si perfezionerà mediante la sottoscrizione del contratto individuale di lavoro;
5. di dare atto che, laddove all'esito dei controlli in corso, si accerti la non veridicità del contenuto delle dichiarazioni prodotte, fermo restando quanto previsto dall'art. 76 del D.P.R. 445/2000, sarà disposta la decadenza dall'assunzione conseguente ai provvedimenti emanati sulla base delle dichiarazioni non veritiere;
6. di disporre la pubblicazione del presente provvedimento nel Bollettino Ufficiale e nel sito istituzionale della Regione Puglia alla Sezione "Concorsi/Aggiornamenti Bandi e Avvisi regionali".

**Il presente provvedimento:**

- sarà pubblicato nell'albo telematico delle determinazioni dirigenziali della Regione Puglia;

- è unicamente formato con mezzi informatici, firmato digitalmente e sarà conservato, ai sensi delle Linee Guida del Segretario Generale della Giunta Regionale e del Segretario Generale del Presidente, nei sistemi informatici regionali CIFRA, Sistema Puglia e Diogene;
- sarà trasmesso in copia all'Assessore al Personale ed Organizzazione;
- sarà notificato alla P.O. Spesa del Personale e al Formez;
- il presente atto è composto da n. 6 facciate**.**

**Dott. Nicola PALADINO**

I sottoscritti attestano che il presente procedimento istruttorio Loro affidato è stato espletato nel rispetto delle norme vigenti e che il presente schema di determinazione è conforme alle risultanze istruttorie.
I sottoscritti attestano che il presente documento è stato sottoposto a verifica per la tutela dei dati personali secondo la normativa vigente.

**Il Responsabile del procedimento**
**Dott. Michele Dabbicco**

**Il Dirigente del Servizio**
**Reclutamento e Contrattazione**
**Dott. Pietro Lucca**

REGIONE PUGLIA - DETERMINAZIONE DEL DIRIGENTE SEZIONE PERSONALE 12 luglio 2023, n. 845

**Concorso per titoli ed esame per l'assunzione a tempo pieno e indeterminato di n. 209 unità di categoria D Area "Competitività e Sviluppo del Sistema (Policy regionali)" - profilo professionale "Specialista Tecnico di Policy" - Ambito "Ambiente" - assunzione.**

**IL DIRIGENTE DELLA SEZIONE**

**Visti gli articoli 4 e 5 della L.R. n. 7/1997.**
**Vista la deliberazione di Giunta Regionale n. 3261 del 28 luglio 1998.**
**Visti gli artt. 4 e 16 del D.Lgs. 165/2001 e s.m.i.**
**Visto l'art. 32 della legge 18 giugno 2009, n. 69, che prevede l'obbligo di sostituire la pubblicazione tradizionale all'Albo ufficiale con la pubblicazione di documenti digitali sui siti informatici.**
**Visto l'art. 18 del D. Lgs. 196/03 "Codice in materia di protezione dei dati personali" in merito ai Principi applicabili ai trattamenti effettuati dai soggetti pubblici.**
**Visto il regolamento (UE) 2016/679 del Parlamento europeo e del Consiglio del 27 aprile 2016 relativo alla protezione delle persone fisiche con riguardo al trattamento dei dati personali, nonché alla libera circolazione di tali dati.**
**Visto il decreto legislativo 10 agosto 2018, n. 101, recante «Disposizioni per l'adeguamento della normativa nazionale alle disposizioni del regolamento (UE) 2016/679 del Parlamento europeo e del Consiglio, del 27 aprile 2016, relativo alla protezione delle persone fisiche con riguardo al trattamento dei dati personali, nonché alla libera circolazione di tali dati».**
**Visto il decreto del Presidente della Repubblica 9 maggio 1994, n. 487, concernente il «Regolamento recante norme sull'accesso agli impieghi nelle pubbliche amministrazioni e le modalità di svolgimento dei concorsi, dei concorsi unici e delle altre forme di assunzione nei pubblici impieghi».**
**Vista la legge 12 marzo 1999, n.68, recante "Norme per il diritto al lavoro dei disabili" e, in particolare, l'art. 3 e l'art. 18, comma 2, concernenti le quote d'obbligo occupazionali in favore delle categorie protette.**
**Visto il D. Lgs. 15 marzo 2010, n. 66 e ss.mm.ii., in particolare gli articoli 678 e 1014, disciplinanti la riserva di posti nel pubblico impiego a favore dei militari in ferma breve e ferma prefissata delle forze armate.**
**Visto il Regolamento Regionale n. 17 del 16 ottobre 2006 e ss.mm.ii intitolato "Regolamento in materia di accesso ai rapporti di lavoro a tempo indeterminato della Regione Puglia".**
**Vista la deliberazione di Giunta Regionale n. 1502 del 10 settembre 2020 recante "Deliberazione della Giunta regionale 25 giugno 2020, n. 952 avente ad oggetto "Articolo 6, comma 2, decreto legislativo 30 marzo 2001, n. 165. Piano dei fabbisogni triennale 2020-2022. Approvazione piano assunzionale anno 2020". Procedure concorsuali relative a posti di varie categorie e dell'area dirigenti – Direttive."**
**Vista la Deliberazione di Giunta Regionale n. 2172 del 29 dicembre 2020 avente ad oggetto: "Articolo 6, comma 2, decreto legislativo 30 marzo 2001, n. 165. Piano dei fabbisogni triennale 2020-2022 e definizione Piano Assunzionale 2020. Deliberazione 25 giugno 2020, n. 952 - Modifiche ed integrazioni".**
**Vista la determinazione n. 301 del 16 marzo 2021 del dirigente della Sezione Personale e Organizzazione avente ad oggetto "Approvazione del Sistema dei profili professionali per il personale di comparto della Regione Puglia".**
**Vista la Deliberazione di Giunta Regionale n. 1109 del 7 luglio 2021 avente ad oggetto: "Piano assunzionale anni 2020-2021-2022 – integrazione alla deliberazione di giunta regionale n. 2172 del 29/12/2020 – adeguamento ai profili professionali".**
**Vista la determinazione n. 366 del 31 marzo 2023 del dirigente della Sezione Personale e Organizzazione di adeguamento del sistema dei profili professionali alle previsioni del nuovo CCNL triennio 2019/2021.**
**Vista la determinazione n. 1250 del 19 novembre 2021 del dirigente della Sezione Personale avente ad oggetto: "Indizione n. 27 bandi di concorso pubblico per titoli ed esame per l'assunzione a tempo pieno e indeterminato di complessive n. 209 unità, categoria D, presso la Regione Puglia per vari profili professionali – Approvazione bandi".**

**Vista la determinazione n. 1371 del 15 dicembre 2021, del dirigente della Sezione Personale di rettifica del termine di presentazione delle domande di partecipazione.**
**Vista la determinazione dirigenziale n. 321 del 22 marzo 2022 del Dirigente della Sezione Personale di nomina della Commissione esaminatrice e contestuale assunzione dell'impegno di spesa e ss.mm.ii.**
**Vista la D.G.R. n. 1558 del 9 novembre 2022 avente ad oggetto "Articolo 6, comma 2, decreto legislativo 30 marzo 2001, n. 165. Rideterminazione della dotazione organica e Piano dei fabbisogni triennale 2022-2024. Approvazione piano assunzionale anno 2022" che ha previsto per l'annualità 2022 l'assunzione di n. 111 unità di categoria D, previo scorrimento di graduatorie.**
**Vista la determinazione n. 1206 del 5 dicembre 2022 con la quale è stata approvata la graduatoria definitiva e sono stati nominati i vincitori del concorso per l'assunzione di 15 unità di personale con contratto di lavoro subordinato a tempo indeterminato, di cat. D, posizione economica D1, area professionale "Competitività e Sviluppo del Sistema (Policy regionali)"- profilo professionale "Specialista Tecnico di Policy" – Ambito "Ambiente".**
**Viste le determinazioni n. 50 del 25 gennaio 2023, n. 297 del 20 marzo 2023, n. 411 del 14 aprile 2023, n. 456 del 20 aprile 2023 e n. 779 del 27 giugno 2023 con le quali si è determinato di procedere, ai sensi dell'art. 9 del Bando, all'assunzione dei candidati dichiarati vincitori e di dare atto allo scorrimento del concorso, per titoli ed esame, a tempo indeterminato, di categoria D, posizione economica D1, area professionale "Competitività e Sviluppo del Sistema (Policy regionali)" – profilo professionale "Specialista Tecnico di Policy" – Ambito "Ambiente".**
**Vista la deliberazione della Giunta Regionale n. 1576 del 30 settembre 2021 di affidamento dell'incarico di direzione *ad interim* della Sezione Personale al dott. Nicola Paladino.**
**Vista la Determinazione n. 16 del 16 maggio 2023 del Direttore del Dipartimento Personale e Organizzazione di conferimento dell'incarico di direzione del Servizio Reclutamento e Contrattazione al dott. Pietro Lucca.**
**Visti i vincoli normativi finalizzati all'instaurazione di nuovi rapporti di lavoro consistenti nel:**

- **Rispetto dei termini di adozione del bilancio preventivo e del conto consuntivo, nonché della trasmissione dei relativi dati entro i 30 giorni successivi alla Banca Dati delle Amministrazioni Pubbliche (art.9, commi 1-quinquies, 1-sexies e 1-septies del D.L. n. 113/2016).**
- **Rispetto del tetto della spesa per il personale, sulla base delle previsioni dell'art.3 comma 5-bis del D.L. 90/2014, che è fissato nella spesa media sostenuta allo stesso titolo nel triennio 2011/2013;**
- **Sussistenza della previsione del posto vacante in dotazione organica e aver rideterminato la dotazione nell'ultimo triennio (art. 6, comma 6, del D.Lgs. n. 165/2001);**
- **Accertamento dell'assenza di condizioni di sovrannumero o eccedenza di personale (art.33, comma 2, del D.Lgs. n. 165/2001);**
- **Sussistenza dell'inserimento del posto nel programma annuale e triennale del fabbisogno del personale (art.6 del D.Lgs. n.165/2001);**
- **Accertamento dell'assenza di graduatorie per profili analoghi e di vincitori di concorso non assunti;**
- **Essere in regola con gli obblighi in materia di certificazione dei crediti (art. 27, c.2, lett. c, D.L. 66/2014);**
- **Aver comunicato i contenuti dei piani del personale al sistema di cui all'articolo 60 del decreto legislativo n. 165 del 2001 (SICO).**

**Vista la relazione del responsabile del procedimento, confermata dal Dirigente del Servizio Reclutamento e Contrattazione.**

**Premesso che:**

Con determinazione del dirigente della Sezione Personale n. 779 del 27 giugno 2023, si è determinato di procedere, ai sensi dell'art. 9 del Bando, allo scorrimento della graduatoria approvata con D.D. 1206/2022 per l'assunzione di n. 4 unità, anche in virtù di quanto disposto dalla Giunta Regionale con D.G.R. n. 1158/2022, avente ad oggetto "Articolo 6, comma 2, Decreto Legislativo 30 marzo 2001, n. 165. Rideterminazione della dotazione organica e Piano dei fabbisogni triennale 2022-2024. Approvazione piano assunzionale anno

2022", che ha previsto – per l'annualità 2022 – l'assunzione di n. 111 unità di categoria D, previo scorrimento di graduatorie.
Si è provveduto, pertanto, a richiedere la documentazione propedeutica all'assunzione ai candidati collocati alle posizioni n. 22, n. 23, n. 24 e n. 26.
A seguito di tale richiesta, la candidata collocata alla posizione n. 24, con pec acquisita agli atti della Sezione Personale, ha formalizzato espressa rinuncia all'assunzione.
Il candidato collocato alla posizione n. 22 della graduatoria approvata con D.D. 1206/2022, nonostante la rituale convocazione, come da pec in atti, non è comparso e pertanto è decaduto dal diritto all'assunzione ai sensi dell'art. 9, comma 2 del bando di concorso.
Si è, pertanto, provveduto a richiedere la documentazione propedeutica all'assunzione ai candidati collocati alle posizioni n. 27 e 28 della citata graduatoria.
In esito ad un preventivo accertamento, i suddetti candidati sono stati convocati per la sottoscrizione del contratto individuale di lavoro in data 13 luglio 2023.
Dato atto che è stata espletata con esito negativo la procedura di cui all'art. 34 bis del d.lgs. 165/2001 avviata con note inviate al Dipartimento della Funzione pubblica e all'Ufficio regionale preposto.
Dato atto che, in riferimento al rispetto dei vincoli normativi finalizzati all'instaurazione di nuove assunzioni a tempo indeterminato:

- Con Legge Regionale 29 dicembre 2022, n. 32 "Disposizioni per la formazione del bilancio di previsione 2023 e bilancio pluriennale 2023-2025 della Regione Puglia (Legge di stabilità regionale 2023)" e con successiva L.R. 29 dicembre 2022, n. 33 è stato approvato il "Bilancio di previsione per l'esercizio finanziario 2023 e bilancio pluriennale 2023-2025 della Regione Puglia". I dati relativi al Bilancio di previsione per l'esercizio finanziario 2023 e bilancio pluriennale 2023-2025 della Regione Puglia sono stati trasmessi alla Banca Dati delle Amministrazioni Pubbliche (art. 9 co. 1 quinquies d.l. n. 113/2016) ed acquisito in data 16 gennaio 2023, come da ricevuta agli atti.
- Con Deliberazione del Consiglio Regionale n. 126 del 28 novembre 2022 è stato approvato il Bilancio Consolidato relativo all'anno 2021, di cui alla deliberazione della Giunta regionale n. 1597 del 16 novembre 2022 acquisito alla banca dati delle Amministrazioni Pubbliche (BDAP) in data 22 novembre 2022, come da ricevuta in atti.
- Con Legge regionale n. 29 del 30 novembre 2022 è stato approvato il rendiconto generale della Regione Puglia per l'esercizio finanziario 2021.
- Con Disegno di Legge n. 62 del 28/04/2023 della Giunta Regionale è stato approvato il rendiconto generale della Regione Puglia per l'esercizio finanziario 2022, acquisito alla banca dati delle Amministrazioni Pubbliche (BDAP) in data 26 maggio 2023, come da ricevuta in atti.
- Con Deliberazione di Giunta Regionale n. 582 del 27 aprile 2022, in applicazione degli artt. 6 comma 1 e 33 del d.lgs. n. 165/2001 si è dato atto che la Regione Puglia non si trova in condizioni di eccedenza di personale anche dirigenziale, né in condizioni di soprannumero rispetto ai posti previsti in dotazione organica e che, pertanto, l'Ente non deve avviare procedure per la dichiarazione di esubero.
- Sussiste la previsione del posto vacante in dotazione organica ed è stata rideterminata la dotazione nell'ultimo triennio (art. 6, comma 6, del D.Lgs. n. 165/2001).
- Trattasi di assunzioni per le quali si da atto dell'assenza di ulteriori graduatorie per profili analoghi.
- Con D.G.R. n. 2078 del 13 dicembre 2021 è stato approvato il Piano dei fabbisogni triennale 2021-2023 ed il Piano assunzionale anno 2021. Il suddetto piano dei fabbisogni 2021-2023 è stato comunicato al sistema di cui all'art. 60 del decreto legislativo n. 165/2001 (SICO), come da ricevuta agli atti della Sezione.
- Con D.G.R. n. 1558 del 9 novembre 2022 è stato approvato il Piano Assunzionale 2022.
- Dall'attestazione del 10 luglio 2023 a firma della P.O. della Sezione Bilancio e Ragioneria "Certificazione Crediti ed adempimenti contabili della Sezione", in atti, si evince l'inesistenza di situazioni di mancata certificazione di un credito da parte della Regione Puglia ai sensi dell'art. 9, Co. 3 bis, del decreto legge 29 novembre 2008, n. 185 (modificato dall'art. 27 Co. 2, lett. c, del decreto legge n. 66/2014).

Alla luce di quanto premesso, in ragione delle esigenze organizzative dell'ente determinate della grave carenza

di personale, nelle more della conclusione della procedura di accertamento, fatti salvi gli esiti delle verifiche in corso o di eventuali ricorsi giurisdizionali, ai sensi del combinato disposto dell'art. 9 del Bando e della D.G.R. n. 1558/2022, si può procedere allo scorrimento della graduatoria approvata con D.D. n. 1206/2022 per la copertura di n. 2 posti di categoria D, posizione economica D1, area professionale "Competitività e Sviluppo del Sistema (Policy regionali)" – profilo professionale "Specialista Tecnico di Policy" – Ambito "Ambiente" e, per l'effetto, avviare la procedura di assunzione dei candidati collocati alle posizioni n. 27 e n. 28 della predetta graduatoria.

**VERIFICA AI SENSI DEL D.Lgs. 196/2003**
**Garanzie alla riservatezza**

**La pubblicazione dell'atto all'Albo telematico, salve le garanzie previste dalla Legge n. 241/90 in tema di accesso ai documenti amministrativi, avviene nel rispetto della tutela della riservatezza dei cittadini secondo quanto disposto dal Regolamento UE n. 679/2016 in materia di protezione dei dati personali, nonché dal D. Lgs. n. 196/2003 come modificato dal D. Lgs. n. 101/2018, ed ai sensi dal vigente Regolamento Regionale n. 5/2006 per il trattamento dei dati sensibili e giudiziari, in quanto applicabile.**
**Ai fini della pubblicità legale, l'atto destinato alla pubblicazione è redatto in modo da evitare la diffusione di dati personali identificativi non necessari ovvero il riferimento a dati sensibili; qualora tali dati fossero indispensabili per l'adozione dell'atto, essi sono trasferiti in documenti separati, esplicitamente richiamati.**

**ADEMPIMENTI CONTABILI DI CUI ALLA L.R. N. 118/2011 E SUCCESSIVE MODIFICHE ED INTEGRAZIONI:**

La spesa inerente il presente provvedimento è stata prevista nel bilancio di previsione 2023/2025 e trova copertura nell'impegno assunto con D.D. 776 del 27 giugno 2023.

**D E T E R M I N A**

**Per quanto espresso in premessa, che qui si intende integralmente riportato:**

1. di dare atto che il candidato collocato alla posizione n. 22 della graduatoria approvata con D.D. 1206/2022, pur ritualmente convocato per la stipula del contratto individuale di lavoro, non ha ottemperato alla convocazione e, per l'effetto, è decaduto dal diritto all'assunzione, ai sensi dell'articolo 9, comma 2 del Bando;
2. di dichiarare decaduta dall'assunzione la candidata collocata alla posizione n. 24 della stessa graduatoria, che ha formalizzato la propria rinuncia con Pec acquisita agli atti della Sezione Personale;
3. di procedere – ai sensi dell'art. 9 del Bando, in virtù della D.G.R. n. 1158/2022 – all'assunzione dei candidati collocati alle posizioni n. 27 e n. 28 della graduatoria del concorso, per titoli ed esame, a tempo indeterminato di categoria D, posizione economica D1, area professionale "Competitività e Sviluppo del Sistema (Policy regionali)" – profilo professionale "Specialista Tecnico di Policy" – Ambito "Ambiente", approvata con D.D. n. 1206/2022;
4. di stabilire che le suddette assunzioni si perfezioneranno mediante la sottoscrizione del contratto individuale di lavoro;
5. di dare atto che, laddove all'esito dei controlli in corso, si accerti la non veridicità del contenuto delle dichiarazioni prodotte, fermo restando quanto previsto dall'art. 76 del D.P.R. 445/2000, sarà disposta la decadenza dall'assunzione conseguente ai provvedimenti emanati sulla base delle dichiarazioni non veritiere;
6. di disporre la pubblicazione del presente provvedimento nel Bollettino Ufficiale e nel sito istituzionale della Regione Puglia alla Sezione "Concorsi/Aggiornamenti Bandi e Avvisi regionali".

**Il presente provvedimento:**

- sarà pubblicato nell'albo telematico delle determinazioni dirigenziali della Regione Puglia;
- è unicamente formato con mezzi informatici, firmato digitalmente e sarà conservato, ai sensi delle Linee Guida del Segretario Generale della Giunta Regionale e del Segretario Generale del Presidente, nei sistemi informatici regionali CIFRA, Sistema Puglia e Diogene;
- sarà trasmesso in copia all'Assessore al Personale ed Organizzazione;
- sarà notificato alla P.O. Spesa del Personale e al Formez;
- il presente atto è composto da n. 6 facciate**.**

**Dott. Nicola PALADINO**

I sottoscritti attestano che il presente procedimento istruttorio Loro affidato è stato espletato nel rispetto delle norme vigenti e che il presente schema di determinazione è conforme alle risultanze istruttorie.
I sottoscritti attestano che il presente documento è stato sottoposto a verifica per la tutela dei dati personali secondo la normativa vigente.

**Il Responsabile del procedimento**
**Dott. Michele Dabbicco**

**Il Dirigente del Servizio**
**Reclutamento e Contrattazione**
**Dott. Pietro Lucca**

REGIONE PUGLIA - DETERMINAZIONE DEL DIRIGENTE SEZIONE PERSONALE 12 luglio 2023, n. 846

**Concorso, per titoli ed esame, per l'assunzione a tempo pieno e indeterminato di n. 209 unità di categoria D Area "Amministrativa" - profilo professionale "Specialista Amministrativo" - Ambito "Auditing e controllo" - assunzione.**

**IL DIRIGENTE DELLA SEZIONE**

**Visti gli articoli 4 e 5 della L.R. n. 7/1997.**

**Vista la deliberazione di Giunta Regionale n. 3261 del 28 luglio 1998.**

**Visti gli artt. 4 e 16 del D.Lgs. 165/2001 e s.m.i.**

**Visto l'art. 32 della legge 18 giugno 2009, n. 69, che prevede l'obbligo di sostituire la pubblicazione tradizionale all'Albo ufficiale con la pubblicazione di documenti digitali sui siti informatici.**

**Visto l'art. 18 del D. Lgs. 196/03 "Codice in materia di protezione dei dati personali" in merito ai Principi applicabili ai trattamenti effettuati dai soggetti pubblici.**

**Visto il regolamento (UE) 2016/679 del Parlamento europeo e del Consiglio del 27 aprile 2016 relativo alla protezione delle persone fisiche con riguardo al trattamento dei dati personali, nonché alla libera circolazione di tali dati.**

**Visto il decreto legislativo 10 agosto 2018, n. 101, recante «Disposizioni per l'adeguamento della normativa nazionale alle disposizioni del regolamento (UE) 2016/679 del Parlamento europeo e del Consiglio, del 27 aprile 2016, relativo alla protezione delle persone fisiche con riguardo al trattamento dei dati personali, nonché alla libera circolazione di tali dati».**

**Visto il decreto del Presidente della Repubblica 9 maggio 1994, n. 487, concernente il «Regolamento recante norme sull'accesso agli impieghi nelle pubbliche amministrazioni e le modalità di svolgimento dei concorsi, dei concorsi unici e delle altre forme di assunzione nei pubblici impieghi».**

**Vista la legge 12 marzo 1999, n.68, recante "Norme per il diritto al lavoro dei disabili" e, in particolare, l'art. 3 e l'art. 18, comma 2, concernenti le quote d'obbligo occupazionali in favore delle categorie protette.**

**Visto il D. Lgs. 15 marzo 2010, n. 66 e ss.mm.ii., in particolare gli articoli 678 e 1014, disciplinanti la riserva di posti nel pubblico impiego a favore dei militari in ferma breve e ferma prefissata delle F orze Armate.**

**Visto il Regolamento Regionale n. 17 del 16 ottobre 2006 e ss.mm.ii intitolato "Regolamento in materia di accesso ai rapporti di lavoro a tempo indeterminato della Regione Puglia".**

**Vista la deliberazione di Giunta Regionale n. 1502 del 10 settembre 2020 recante "Deliberazione della Giunta regionale 25 giugno 2020, n. 952 avente ad oggetto "Articolo 6, comma 2, decreto legislativo 30 marzo 2001, n. 165. Piano dei fabbisogni triennale 2020-2022. Approvazione piano assunzionale anno 2020". Procedure concorsuali relative a posti di varie categorie e dell'area dirigenti – Direttive."**

**Vista la Deliberazione di Giunta Regionale n. 2172 del 29 dicembre 2020 avente ad oggetto: "Articolo 6, comma 2, decreto legislativo 30 marzo 2001, n. 165. Piano dei fabbisogni triennale 2020-2022 e definizione Piano Assunzionale 2020. Deliberazione 25 giugno 2020, n. 952 - Modifiche ed integrazioni".**

**Vista la determinazione n. 301 del 16 marzo 2021 del dirigente della Sezione Personale e Organizzazione avente ad oggetto "Approvazione del Sistema dei profili professionali per il personale di comparto della Regione Puglia".**

**Vista la Deliberazione di Giunta Regionale n. 1109 del 7 luglio 2021 avente ad oggetto: "Piano assunzionale anni 2020-2021-2022 – integrazione alla deliberazione di giunta regionale n. 2172 del 29/12/2020 – adeguamento ai profili professionali".**

**Vista la determinazione n. 366 del 31 marzo 2023 del dirigente della Sezione Personale e Organizzazione di adeguamento del sistema dei profili professionali alle previsioni del nuovo CCNL triennio 2019/2021.**

**Vista la determinazione n. 1250 del 19 novembre 2021 del dirigente della Sezione Personale avente ad oggetto: "Indizione n. 27 bandi di concorso pubblico per titoli ed esame per l'assunzione a tempo pieno e indeterminato di complessive n. 209 unità, categoria D, presso la Regione Puglia per vari profili professionali – Approvazione bandi".**

**Vista la determinazione n. 1371 del 15 dicembre 2021, del dirigente della Sezione Personale di rettifica del termine di presentazione delle domande di partecipazione.**
**Vista la determinazione dirigenziale n. 321 del 22 marzo 2022 del Dirigente della Sezione Personale di nomina della Commissione esaminatrice e contestuale assunzione dell'impegno di spesa e ss.mm.ii.**
**Vista la D.G.R. n. 1558 del 9 novembre 2022 avente ad oggetto "Articolo 6, comma 2, decreto legislativo 30 marzo 2001, n. 165. Rideterminazione della dotazione organica e Piano dei Fabbisogni Triennale 2022-2024. Approvazione piano assunzionale anno 2022", che ha previsto per l'annualità 2022 l'assunzione di n. 111 unità di categoria D, previo scorrimento di graduatorie.**
**Vista la determinazione n. 1277 del 20 dicembre 2022 con la quale è stata approvata la graduatoria definitiva e sono stati nominati i vincitori del concorso per l'assunzione di 6 unità di personale con contratto di lavoro subordinato a tempo indeterminato, di cat. D, posizione economica D1, area professionale "Amministrativa" – profilo professionale "Specialista Amministrativo" – Ambito "Auditing e controllo".**
**Viste le determinazioni n. 69 del 23 gennaio 2023, n. 298 del 20 marzo 2023, n. 410 del 14 aprile 2023, n. 576 del 16 maggio 2023 e n. 765 del 27 giugno 2023, con le quali si è determinato di procedere, ai sensi dell'art. 9 del Bando, all'assunzione dei candidati dichiarati vincitori e di dare atto allo scorrimento del concorso, per titoli ed esame, a tempo indeterminato di categoria D, posizione economica D1, area professionale "Amministrativa" – profilo professionale "Specialista Amministrativo" – Ambito "Auditing e controllo".**
**Vista la deliberazione della Giunta Regionale n. 1576 del 30 settembre 2021 di affidamento dell'incarico di direzione *ad interim* della Sezione Personale al dott. Nicola Paladino.**
**Vista la Determinazione n. 16 del 16 maggio 2023 del Direttore del Dipartimento Personale e Organizzazione di conferimento dell'incarico di direzione del Servizio Reclutamento e Contrattazione al dott. Pietro Lucca.**
**Visti i vincoli normativi finalizzati all'instaurazione di nuovi rapporti di lavoro consistenti nel:**

- **Rispetto dei termini di adozione del bilancio preventivo e del conto consuntivo, nonché della trasmissione dei relativi dati entro i 30 giorni successivi alla Banca Dati delle Amministrazioni Pubbliche (art.9, commi 1-quinquies, 1-sexies e 1-septies del D.L. n. 113/2016).**
- **Rispetto del tetto della spesa per il personale, sulla base delle previsioni dell'art.3 comma 5-bis del D.L. 90/2014, che è fissato nella spesa media sostenuta allo stesso titolo nel triennio 2011/2013;**
- **Sussistenza della previsione del posto vacante in dotazione organica e aver rideterminato la dotazione nell'ultimo triennio (art. 6, comma 6, del D.Lgs. n. 165/2001);**
- **Accertamento dell'assenza di condizioni di sovrannumero o eccedenza di personale (art.33, comma 2, del D.Lgs. n. 165/2001);**
- **Sussistenza dell'inserimento del posto nel programma annuale e triennale del fabbisogno del personale (art.6 del D.Lgs. n.165/2001);**
- **Accertamento dell'assenza di graduatorie per profili analoghi e di vincitori di concorso non assunti;**
- **Essere in regola con gli obblighi in materia di certificazione dei crediti (art. 27, c.2, lett. c, D.L. 66/2014);**
- **Aver comunicato i contenuti dei piani del personale al sistema di cui all'articolo 60 del decreto legislativo n. 165 del 2001 (SICO).**

**Vista la relazione del responsabile del procedimento, confermata dal Dirigente del Servizio Reclutamento e Contrattazione.**

**Premesso che**
Con determinazione del dirigente della Sezione Personale n. 765 del 27 giugno 2023 si è determinato di procedere, ai sensi dell'art. 9 del Bando, in virtù della D.G.R. 1558/2022, all'assunzione di un candidato collocato nella graduatoria approvata con D.D. n. 1277/2022 del concorso, per titoli ed esame, a tempo indeterminato, di categoria D, posizione economica D1, area professionale "Amministrativa" – profilo professionale "Specialista Amministrativo" – Ambito "Auditing e controllo".
Si è provveduto, pertanto, a richiedere la documentazione propedeutica all'assunzione alla candidata collocata alla posizione n. 13 della graduatoria.
A seguito di tale richiesta, la candidata, con Pec acquisita agli atti della Sezione Personale, ha formalizzato espressa rinuncia all'assunzione.

Si è, pertanto, provveduto a richiedere la documentazione propedeutica all'assunzione al candidato collocato alla posizione n. 14 della citata graduatoria.
In esito ad un preventivo accertamento, il suddetto candidato è stato convocato per la sottoscrizione del contratto individuale di lavoro in data 13 luglio 2023.
Dato atto che è stata espletata con esito negativo la procedura di cui all'art. 34 bis del d.lgs. 165/2001 avviata con note inviate al Dipartimento della Funzione Pubblica e all'Ufficio regionale preposto.
Dato atto che, in riferimento al rispetto dei vincoli normativi finalizzati all'instaurazione di nuove assunzioni a tempo indeterminato:

- Con Legge Regionale 29 dicembre 2022, n. 32 "Disposizioni per la formazione del bilancio di previsione 2023 e bilancio pluriennale 2023-2025 della Regione Puglia (Legge di stabilità regionale 2023)" e con successiva L.R. 29 dicembre 2022, n. 33 è stato approvato il "Bilancio di previsione per l'esercizio finanziario 2023 e bilancio pluriennale 2023-2025 della Regione Puglia". I dati relativi al Bilancio di previsione per l'esercizio finanziario 2023 e bilancio pluriennale 2023-2025 della Regione Puglia sono stati trasmessi alla Banca Dati delle Amministrazioni Pubbliche (art. 9 co. 1 quinquies d.l. n. 113/2016) ed acquisito in data 16 gennaio 2023, come da ricevuta agli atti.
- Con Deliberazione del Consiglio Regionale n. 126 del 28 novembre 2022 è stato approvato il Bilancio Consolidato relativo all'anno 2021, di cui alla deliberazione della Giunta regionale n. 1597 del 16 novembre 2022 acquisito alla banca dati delle Amministrazioni Pubbliche (BDAP) in data 22 novembre 2022, come da ricevuta in atti.
- Con Legge regionale n. 29 del 30 novembre 2022 è stato approvato il rendiconto generale della Regione Puglia per l'esercizio finanziario 2021.
- Con Disegno di Legge n. 62 del 28/04/2023 della Giunta Regionale è stato approvato il rendiconto generale della Regione Puglia per l'esercizio finanziario 2022, acquisito alla banca dati delle Amministrazioni Pubbliche (BDAP) in data 26 maggio 2023, come da ricevuta in atti.
- Con Deliberazione di Giunta Regionale n. 582 del 27 aprile 2022, in applicazione degli artt. 6 comma 1 e 33 del d.lgs. n. 165/2001, si è dato atto che la Regione Puglia non si trova in condizioni di eccedenza di personale anche dirigenziale, né in condizioni di soprannumero rispetto ai posti previsti in dotazione organica e che, pertanto, l'Ente non deve avviare procedure per la dichiarazione di esubero.
- Sussiste la previsione del posto vacante in dotazione organica ed è stata rideterminata la dotazione nell'ultimo triennio (art. 6, comma 6, del D.Lgs. n. 165/2001).
- Trattasi di assunzioni per le quali si da atto dell'assenza di ulteriori graduatorie per profili analoghi.
- Con D.G.R. n. 2078 del 13 dicembre 2021 è stato approvato il Piano dei fabbisogni triennale 2021-2023 ed il Piano assunzionale anno 2021. Il suddetto piano dei fabbisogni 2021-2023 è stato comunicato al sistema di cui all'art. 60 del decreto legislativo n. 165/2001 (SICO), come da ricevuta agli atti della Sezione.
- Con D.G.R. n. 1558 del 9 novembre 2022 è stato approvato il Piano Assunzionale 2022.
- Dall'attestazione del 10 luglio 2023 a firma della P.O. della Sezione Bilancio e Ragioneria "Certificazione Crediti ed adempimenti contabili della Sezione", in atti, si evince l'inesistenza di situazioni di mancata certificazione di un credito da parte della Regione Puglia ai sensi dell'art. 9, Co. 3 bis, del decreto legge 29 novembre 2008, n. 185 (modificato dall'art. 27 Co. 2, lett. c, del decreto legge n. 66/2014).

Alla luce di quanto premesso, in ragione delle esigenze organizzative dell'ente, determinate dalla grave carenza di personale, nelle more della conclusione della procedura di accertamento, fatti salvi gli esiti delle verifiche in corso o di eventuali ricorsi giurisdizionali, ai sensi del combinato disposto dell'art. 9 del Bando e della D.G.R. n. 1558/2022, si può procedere all'assunzione del candidato collocato alla posizione n. 14 della graduatoria approvata con D.D. n. 1277/2022 area professionale "Amministrativa" – profilo professionale "Specialista Amministrativo" – Ambito "Auditing e controllo".

**VERIFICA AI SENSI DEL D.Lgs. 196/2003**
**Garanzie alla riservatezza**

**La pubblicazione dell'atto all'Albo telematico, salve le garanzie previste dalla Legge n. 241/90 in tema di**

**accesso ai documenti amministrativi, avviene nel rispetto della tutela della riservatezza dei cittadini secondo quanto disposto dal Regolamento UE n. 679/2016 in materia di protezione dei dati personali, nonché dal D. Lgs. n. 196/2003 come modificato dal D. Lgs. n. 101/2018, ed ai sensi dal vigente Regolamento Regionale n. 5/2006 per il trattamento dei dati sensibili e giudiziari, in quanto applicabile.**
**Ai fini della pubblicità legale, l'atto destinato alla pubblicazione è redatto in modo da evitare la diffusione di dati personali identificativi non necessari ovvero il riferimento a dati sensibili; qualora tali dati fossero indispensabili per l'adozione dell'atto, essi sono trasferiti in documenti separati, esplicitamente richiamati.**

**ADEMPIMENTI CONTABILI DI CUI ALLA L.R. N. 118/2011 E SUCCESSIVE MODIFICHE ED INTEGRAZIONI:**

La spesa inerente il presente provvedimento è stata prevista nel bilancio di previsione 2023/2025 e trova copertura nell'impegno assunto con D.D. 776 del 27 giugno 2023.

**D E T E R M I N A**

**Per quanto espresso in premessa, che qui si intende integralmente riportato:**

1. di dichiarare decaduta dall'assunzione la candidata collocata alla posizione n. 13 della stessa graduatoria, che ha formalizzato la propria rinuncia con Pec acquisita agli atti della Sezione Personale;
2. di procedere all'utilizzo della graduatoria approvata con D.D. n. 1277/2022 per l'assunzione di una unità di categoria D, posizione economica D1, area professionale "Amministrativa" – profilo professionale "Specialista Amministrativo" – Ambito "Auditing e controllo" e, per l'effetto, avviare la procedura di assunzione del candidato collocato alla posizione n. 14 della graduatoria;
3. di stabilire che la suddetta assunzione si perfezionerà mediante la sottoscrizione del contratto individuale di lavoro;
4. di dare atto che, laddove all'esito dei controlli in corso, si accerti la non veridicità del contenuto delle dichiarazioni prodotte, fermo restando quanto previsto dall'art. 76 del D.P.R. 445/2000, sarà disposta la decadenza dall'assunzione conseguente ai provvedimenti emanati sulla base delle dichiarazioni non veritiere;
5. di disporre la pubblicazione del presente provvedimento nel Bollettino Ufficiale e nel sito istituzionale della Regione Puglia alla Sezione "Concorsi/Aggiornamenti Bandi e Avvisi regionali".

**Il presente provvedimento:**

- sarà pubblicato nell'albo telematico delle determinazioni dirigenziali della Regione Puglia;
- è unicamente formato con mezzi informatici, firmato digitalmente e sarà conservato, ai sensi delle Linee Guida del Segretario Generale della Giunta Regionale e del Segretario Generale del Presidente, nei sistemi informatici regionali CIFRA, Sistema Puglia e Diogene;
- sarà trasmesso in copia all'Assessore al Personale ed Organizzazione;
- sarà notificato alla P.O. Spesa del Personale e al Formez;
- il presente atto è composto da n. 6 facciate**.**

**Dott. Nicola PALADINO**

I sottoscritti attestano che il presente procedimento istruttorio Loro affidato è stato espletato nel rispetto delle norme vigenti e che il presente schema di determinazione è conforme alle risultanze istruttorie.

I sottoscritti attestano che il presente documento è stato sottoposto a verifica per la tutela dei dati personali secondo la normativa vigente.

**Il Responsabile del procedimento**

**Dott. Michele Dabbicco**

**Il Dirigente del Servizio**
**Reclutamento e Contrattazione**
**Dott. Pietro Lucca**

REGIONE PUGLIA - DETERMINAZIONE DEL DIRIGENTE SEZIONE PERSONALE 12 luglio 2023, n. 847

**D.D. 1250/2021 e 1371/2021 - Concorsi per titoli ed esame per l'assunzione a tempo pieno e indeterminato di n. 209 unità di categoria D per vari profili professionali. Bando n. 3 area professionale " Amministrativa" - profilo professionale "Specialista amministrativo", n. 6 posti – ambito di ruolo "Gestione E Sviluppo Risorse Umane"- Rettifica graduatoria di cui alla D.D. 974 del 5.10.2022 e successiva assunzione.**

**IL DIRIGENTE DELLA SEZIONE**

**Visti gli articoli 4 e 5 della L.R. n. 7/1997.**
**Vista la deliberazione di Giunta Regionale n. 3261 del 28 luglio 1998.**
**Visti gli artt. 4 e 16 del D.Lgs. 165/2001 e s.m.i.**
**Visto l'art. 32 della legge 18 giugno 2009, n. 69, che prevede l'obbligo di sostituire la pubblicazione tradizionale all'Albo ufficiale con la pubblicazione di documenti digitali sui siti informatici.**
**Visto l'art. 18 del D. Lgs. 196/03 "Codice in materia di protezione dei dati personali" in merito ai Principi applicabili ai trattamenti effettuati dai soggetti pubblici.**
**Visto il regolamento (UE) 2016/679 del Parlamento europeo e del Consiglio del 27 aprile 2016 relativo alla protezione delle persone fisiche con riguardo al trattamento dei dati personali, nonché alla libera circolazione di tali dati.**
**Visto il decreto legislativo 10 agosto 2018, n. 101, recante «Disposizioni per l'adeguamento della normativa nazionale alle disposizioni del regolamento (UE) 2016/679 del Parlamento europeo e del Consiglio, del 27 aprile 2016, relativo alla protezione delle persone fisiche con riguardo al trattamento dei dati personali, nonché alla libera circolazione di tali dati».**
**Visto il decreto del Presidente della Repubblica 9 maggio 1994, n. 487, concernente il«Regolamento recante norme sull'accesso agli impieghi nelle pubbliche amministrazioni e le modalità di svolgimento dei concorsi, dei concorsi unici e delle altre forme di assunzione nei pubblici impieghi».**
**Vista la legge 12 marzo 1999, n.68, recante "Norme per il diritto al lavoro dei disabili" e, in particolare, l'art. 3 e l'art. 18, comma 2, concernenti le quote d'obbligo occupazionali in favore delle categorie protette.**
**Visto il D. Lgs. 15 marzo 2010, n. 66 e ss.mm.ii., in particolare gli articoli 678 e 1014, disciplinanti la riserva di posti nel pubblico impiego a favore dei militari in ferma breve e ferma prefissata delle forze armate.**
**Visto il Regolamento Regionale n. 17 del 16 ottobre 2006 e ss.mm.ii. intitolato "Regolamento in materia di accesso ai rapporti di lavoro a tempo indeterminato della Regione Puglia".**
**Vista la deliberazione di Giunta Regionale n. 1502 del 10 settembre 2020 recante "Deliberazione della Giunta regionale 25 giugno 2020, n. 952 avente ad oggetto "Articolo 6, comma 2, decreto legislativo 30 marzo 2001, n. 165. Piano dei fabbisogni triennale 2020-2022. Approvazione piano assunzionale anno 2020". Procedure concorsuali relative a posti di varie categorie e dell'area dirigenti – Direttive."**
**Vista la deliberazione di Giunta Regionale n. 2172 del 29 dicembre 2020 avente ad oggetto: "Articolo 6, comma 2, decreto legislativo 30 marzo 2001, n. 165. Piano dei fabbisogni triennale 2020-2022 e definizione Piano Assunzionale 2020. Deliberazione 25 giugno 2020, n. 952 - Modifiche ed integrazioni".**
**Vista la determinazione n. 301 del 16 marzo 2021 del dirigente della Sezione Personale e Organizzazione avente ad oggetto "Approvazione del "Sistema dei profili professionali per il personale di comparto della Regione Puglia".**
**Vista la Deliberazione di Giunta Regionale n. 1109 del 7 luglio 2021 avente ad oggetto: "Piano assunzionale anni 2020-2021-2022 – integrazione alla deliberazione di giunta regionale n. 2172 del 29/12/2020 – adeguamento ai profili professionali".**
**Vista la deliberazione di Giunta Regionale n. 1736 del 28 ottobre 2021 avente ad oggetto "Seguito DGR n. 1502 del 10 settembre 2020 recante DGR regionale 25 giugno 2020, n. 952 avente ad oggetto Articolo 6, c 2, decreto legislativo 30 marzo 2001, n. 165. Piano dei fabbisogni triennale 2020-2022. Approvazione piano assunzionale anno 2020. Procedure concorsuali relative a posti di varie categorie e dell'area dirigenti-Direttive. Integrazione direttive e approvazione Convenzione".**

**Vista la deliberazione di Giunta Regionale n. 1849 del 15 novembre 2021 avente ad oggetto "Piano dei fabbisogni triennale 2020-2022. Piano assunzionale 2020 - Integrazione alla Deliberazione di Giunta Regionale n. 2172 del 29.12.2020 – Ulteriori specifiche".**
**Vista la determinazione n. 1250 del 19 novembre 2021 del dirigente della Sezione Personale avente ad oggetto: "Indizione n. 27 bandi di concorso pubblico per titoli ed esame per l'assunzione a tempo pieno e indeterminato di complessive n. 209 unità, categoria D, presso la Regione Puglia per vari profili professionali – Approvazione bandi".**
**Vista la determinazione n. 1371 del 15 dicembre 2021, del dirigente della Sezione Personale di rettifica del termine di presentazione delle domande di partecipazione.**
**Vista la determinazione n. 974 del 5 ottobre 2022 con la quale è stata approvata la graduatoria definitiva e sono stati nominati i vincitori del concorso per l'assunzione di 6 unità di personale con contratto di lavoro subordinato a tempo indeterminato, di cat. D, posizione economica D1, area professionale "Amministrativa"- profilo professionale "Specialista Amministrativo" ambito di ruolo "Gestione e Sviluppo Risorse Umane".**
**Vista la determinazione n. 1123 del 14 novembre 2022 con la quale si è determinato di procedere, ai sensi dell'art. 9 del Bando, all'assunzione dei 6 candidati dichiarati vincitori del concorso per titoli ed esame a tempo indeterminato, di cat. D, posizione economica D1, area professionale "Amministrativa"- profilo professionale "Specialista Amministrativo"- Ambito "Gestione e sviluppo risorse umane"..**
**Vista le determinazioni n. 1172 del 28 novembre 2022, n. 1292 del 28 dicembre 2022 , n. 71 del 27 gennaio 2023, n. 302 del 20 marzo 2023, n. 416 del 14 aprile 2023, n. 460 del 20 aprile 2023, con le quale si è determinato di procedere, ai sensi dell'art. 9 del Bando, all'assunzione dei candidati utilmente collocati in graduatoria.**
**Vista le determinazioni n. 655 del 31 maggio 2023 di presa d'atto delle dimissioni volontarie rassegnate da un dipendente utilmente collocato nella graduatoria e n. 661 del 31 maggio 2023 avente ad oggetto "Annullamento parziale in autotutela dei provvedimenti di approvazione ed assunzione del concorso per Specialista amministrativo ambito di ruolo "Gestione e Sviluppo delle Risorse Umane".**
**Visti i vincoli normativi finalizzati all'instaurazione di nuovi rapporti di lavoro consistenti nel:**

- **Rispetto dei termini di adozione del bilancio preventivo e del conto consuntivo, nonché della trasmissione dei relativi dati entro i 30 giorni successivi alla Banca Dati delle Amministrazioni Pubbliche (art.9, commi 1-quinquies, 1-sexies e 1-septies del D.L. n. 113/2016).**
- **Rispetto del tetto della spesa per il personale, sulla base delle previsioni dell'art.3 comma 5-bis del D.L. 90/2014, che è fissato nella spesa media sostenuta allo stesso titolo nel triennio 2011/2013;**
- **Sussistenza della previsione del posto vacante in dotazione organica e aver rideterminato la dotazione nell'ultimo triennio (art. 6, comma 6, del D.Lgs. n. 165/2001);**
- **Accertamento dell'assenza di condizioni di sovrannumero o eccedenza di personale (art.33, comma 2, del D.Lgs. n. 165/2001);**
- **Sussistenza dell'inserimento del posto nel programma annuale e triennale del fabbisogno del personale (art.6 del D.Lgs. n.165/2001);**
- **Accertamento dell'assenza di graduatorie per profili analoghi e di vincitori di concorso non assunti;**
- **Essere in regola con gli obblighi in materia di certificazione dei crediti (art. 27, c.2, lett. c, D.L. 66/2014);**
- **Aver comunicato i contenuti dei piani del personale al sistema di cui all'articolo 60 del decreto legislativo n. 165 del 2001 (SICO).**

**Vista la deliberazione della Giunta Regionale n. 1576 del 30 settembre 2021 di affidamento dell'incarico di direzione *ad interim* della Sezione Personale al dott. Nicola Paladino.**
**Vista la Determinazione del 16 maggio 2023, n. 16 del Direttore del Dipartimento Personale e Organizzazione di conferimento dell'incarico di direzione del Servizio Reclutamento e Contrattazione al dott. Pietro Lucca.**
**Vista l'istruttoria della responsabile del procedimento confermata dal dirigente del Servizio Reclutamento e Contrattazione.**

**Premesso che**

In data 20 aprile 2023, acquisita dai candidati la documentazione richiesta, con determinazione n. 460, in ragione dell'esigenze organizzative dell'ente determinate dalla grave carenza di personale, si disponeva di procedere all'assunzione mediante utilizzo della graduatoria approvata con D.D. n.974/2022 di n. 5 unità di personale di cui 3 aventi diritto alla riserva.
Con successiva determinazione n. 661 del 31 maggio 2023 avente ad oggetto "Annullamento parziale in autotutela dei provvedimenti di approvazione ed assunzione del concorso per Specialista amministrativo ambito di ruolo "Gestione e Sviluppo delle Risorse Umane" si è proceduto all'annullamento parziale in autotutela della determinazione n. 974 del 5 ottobre 2022 limitatamente al riconoscimento del beneficio delle riserva a n. 2 candidati ( di cui 1 già dimissionario come da D.D. 655 del 31 maggio 2023), e conseguentemente all'annullamento parziale in autotutela della determinazione n. 460 del 20 aprile 2023, nella sola parte in cui disponeva di procedere all'assunzione degli stessi.
In data 15 giugno 2023, la candidata collocata alla posizione n. 76 della graduatoria approvata con D.D. n. 974 del 5 ottobre 2022, comunicava di aver chiesto ed ottenuto dall'Università degli Studi di Bari un chiarimento in merito al livello del Master dalla stessa conseguito e di aver verificato che trattasi di Master di primo livello e non di II livello come erroneamente dichiarato in domanda.
Alla luce di quanto segnalato, occorre decurtare dal punteggio assegnato alla candidata collocatasi alla posizione n. 76 della graduatoria approvata con Determinazione dirigenziale n. 974/2022, il punteggio pari ad 1,5 punti attribuito dalla Commissione relativo al Master di II Livello, conferendogli così un punteggio pari a 0,5 punti relativo al Master di I Livello per un totale di punti 24,625 in luogo dei 25,625 originariamente assegnati.
Per effetto della suddetta modifica occorre rettificare la graduatoria del concorso per titoli ed esame per l'assunzione di n. 6 unità di personale con contratto di lavoro subordinato a tempo indeterminato, di cat. D, posizione economica D1, area professionale "Amministrativa" - profilo professionale "Specialista amministrativo", ambito "Gestione e Sviluppo Risorse Umane", collocando la medesima candidata alla posizione n. 144, come di seguito indicato:

| Pos. Grad. | COGNOME | NOME | PUNTEGGIO |
|---|---|---|---|
| **1** | Di Feo | Antonio | **33,875** |
| **2** | Romito | Paola | **30** |
| **3** | Calderisi | Lucia | **29,625** |
| **4** | Lombardi | Filomena | **29,5** |
| **5** | Frappampina | Michele | **29** |
| **6** | Lorusso | Pietro | **28,75** |
| **7** | Spadavecchia | Vincenzo | **28,5** |
| **8** | Giordano | Gianvito | **28,5** |
| **9** | Stragapede | Domenico | **28,25** |
| **10** | Scardino | Vito | **28,125** |
| **11** | Procacci | Pasquale | **28** |
| **12** | Formato | Fabrizio | **28** |
| **13** | Cacucciolo | Danilo Giuseppe | **27,75** |
| **14** | Marzo | Paola | **27,75** |
| **15** | Gravante Contino | Dante | **27,75** |
| **16** | Martucci | Antonella | **27,375** |
| **17** | Santoro | Mario | **27,25** |

| Pos. Grad. | COGNOME | NOME | PUNTEGGIO |
|---|---|---|---|
| **18** | Gravina | Enrico | **27,25** |
| **19** | Abbatepaolo | Giuseppe | **27,25** |
| **20** | Pellacani | Luca | **27,25** |
| **21** | Mangialardi | Dino Alberto | **27,25** |
| **22** | Filoni | Chiara | **27,125** |
| **23** | Margiotta | Vincenzo | **27,125** |
| **24** | Cannone | Domenico | **27,125** |
| **25** | Difronzo | Annalisa | **27,125** |
| **26** | Di Lernia | Caterina | **27,125** |
| **27** | Matarrese | Francesca (1982) | **27** |
| **28** | Ateniese | Angelo | **27*** |
| **29** | Marcone | Michele | **27** |
| **30** | Calaprice | Alberto | **27** |
| **31** | Martino | Nicola | **27** |
| **32** | Pisicchio | Francesca | **27** |
| **33** | Carbotti | Crizia | **27** |
| **34** | Contaldo | Simona | **27** |
| **35** | Quaranta | Pamela | **27** |
| **36** | Dituri | Teresita | **27** |
| **37** | Mariggiò | Luciana | **26,875** |
| **38** | Palmieri | Giuliana Iolanda | **26,75** |
| **39** | Facciolla | Giuseppe | **26,75** |
| **40** | Caputo | Raffaele | **26,75** |
| **41** | Milano | Marco | **26,75** |
| **42** | Marino | Francesca | **26,625** |
| **43** | Piscopiello | Cosimina | **26,625** |
| **44** | Celestino | Loredana | **26,625** |
| **45** | Paldera | Daniele | **26,5** |
| **46** | Cardinale | Mattia Francesco | **26,5** |
| **47** | Iannone | Stefania | **26,5** |
| **48** | Trapani | Matteo | **26,5** |
| **49** | Capuano | Paolo | **26,5** |
| **50** | Giacò | Andrea | **26,5** |
| **51** | Cataldo | Romina | **26,375** |
| **52** | Grimaldi | Monica Grazia | **26,375** |
| **53** | Modugno | Rosa Jolanda | **26,25** |
| **54** | Melcore | Elda | **26,25** |
| **55** | Ricco | Andrea | **26,25** |
| **56** | Errico | Roberto | **26,125** |
| **57** | Colonna | Carlo | **26,125** |
| **58** | Allegretta | Antonio | **26** |
| **59** | Napoletano | Anna | **26** |

| Pos. Grad. | COGNOME | NOME | PUNTEGGIO |
|---|---|---|---|
| **60** | Virgilio | Giovanni | **26** |
| **61** | Chiulli | Vito | **26** |
| **62** | Leonio | Francesca | **26** |
| **63** | Apicella | Alesio | **26** |
| **64** | Vita | Mariarosaria Gina | **25,875** |
| **65** | Lasalvia | Michele | **25,875** |
| **66** | Losacco | Mariagabriella | **25,875** |
| **67** | Lorusso | Luigi | **25,875** |
| **68** | Barone | Eleonora | **25,75** |
| **69** | Lopez | Alessandra | **25,75** |
| **70** | Miccoli | Francesca | **25,75** |
| **71** | Loconte | Nicoletta | **25,625** |
| **72** | Roccaforte | Fariba | **25,625** |
| **73** | Morgese | Fabio | **25,625** |
| **74** | Leone | Laura | **25,625** |
| **75** | Calabrese | Giuseppe | **25,625** |
| **76** | Diaferia | Antonio | **25,625** |
| **77** | Liberio | Nicoletta | **25,5** |
| **78** | Battista | Edoardo Fulvio | **25,5** |
| **79** | Gentile | Marco | **25,5** |
| **80** | Manosperta | Antonella | **25,5** |
| **81** | D'ambrosio Lettieri | Ameglio | **25,5** |
| **82** | Ranieri | Maria | **25,5** |
| **83** | Dabbicco | Michele | **25,5** |
| **84** | Regina | Giuseppe | **25,5** |
| **85** | Colacchi | Emiliano | **25,5** |
| **86** | Lobefaro | Teresa Aurora | **25,5** |
| **87** | Proscia | Nicoletta | **25,25** |
| **88** | Carretta | Francesco | **25,25** |
| **89** | De Nicolo | Teresa | **25,25** |
| **90** | Iuspa | Valeria Maria Giulia | **25,25** |
| **91** | D'aprile | Antonella | **25,25** |
| **92** | Campanale | Cleto | **25,25** |
| **93** | Galasso | Mariagrazia | **25,25** |
| **94** | Caiazzo | Antonio | **25,25** |
| **95** | Milella | Angela | **25,25** |
| **96** | Giorgio | Elisabetta | **25,125** |
| **97** | Tinelli | Marcello Brizio | **25,125** |
| **98** | Dentamaro | Giuseppe | **25,125** |
| **99** | Farinola | Marina | **25,125** |
| **100** | Fonseca | Alessia | **25,125** |
| **101** | Lestingi | Melania | **25,125** |

| Pos. Grad. | COGNOME | NOME | PUNTEGGIO |
|---|---|---|---|
| **102** | Quaranta | Arianna | **25,125** |
| **103** | Savino | Marilena | **25,125** |
| **104** | Cannito | Rocco | **25,125** |
| **105** | Grosso | Nicola | **25** |
| **106** | De Magistris | Sergio | **25*** |
| **107** | Tosiani | Paola | **25** |
| **108** | Troia | Emanuela | **25** |
| **109** | Cascione | Onofrio | **25** |
| **110** | Facchini | Angela Maria | **25** |
| **111** | Bux | Giuseppe | **25** |
| **112** | Di Terlizzi | Rosaria | **25** |
| **113** | Colangelo | Giuseppe | **25** |
| **114** | Grammatica | Claudia | **25** |
| **115** | D'errico | Enrica | **25** |
| **116** | Boccuzzi | Carlo | **25*** |
| **117** | Papagni | Felicia | **24,875** |
| **118** | Coco | Angelo | **24,875** |
| **119** | Spinosa | Maria Adele | **24,875** |
| **120** | Sorino | Chiara | **24,875** |
| **121** | Schiraldi | Angelo | **24,875** |
| **122** | Montemitro | Nadia | **24,875** |
| **123** | D'amato | Marina | **24,875** |
| **124** | La Rocca | Caterina | **24,875** |
| **125** | Simeone | Giuseppe | **24,875** |
| **126** | Pizzuto | Daniela | **24,75** |
| **127** | Dentico | Raffaella | **24,75** |
| **128** | Sisto | Stefano Maria | **24,75** |
| **129** | Minafra | Federica | **24,75** |
| **130** | Ricciardi | Filippo | **24,75** |
| **131** | Papagni | Grazia | **24,75** |
| **132** | Maglio | Francesco Massimiliano | **24,75** |
| **133** | De Rosa | Alessandro | **24,75** |
| **134** | Cappucci | Roberto | **24,625** |
| **135** | Del Sole | Sergio | **24,625** |
| **136** | Solimeo | Gianluca | **24,625** |
| **137** | Romanazzi | Manuel | **24,625** |
| **138** | Alo' | Antonella | **24,625** |
| **139** | Addante | Francesco | **24,625** |
| **140** | Reali | Giovanni | **24,625** |
| **141** | Carlone | Domenico | **24,625** |
| **142** | Irmici | Elia Tommaso Vito Pierpaolo | **24,625** |
| **143** | Petruzzelli | Rosa | **24,625** |

| Pos. Grad. | COGNOME | NOME | PUNTEGGIO |
|---|---|---|---|
| **144** | Casamassima | Carmela | **24,625** |
| **145** | Ciaurro | Antonio | **24,625** |
| **146** | Fraccalvieri | Silvia | **24,5** |
| **147** | Lombardi | Nicola | **24,5** |
| **148** | Pepe | Michele | **24,5** |
| **149** | Labianca | Arcangela | **24,5** |
| **150** | Semeraro | Antonella | **24,5** |
| **151** | Dongiovanni | Elisa | **24,5** |
| **152** | Maglio | Ornella | **24,5** |
| **153** | Lagioia | Giuseppe Vito | **24,5** |
| **154** | Carbone | Greta | **24,5** |
| **155** | Zullo | William | **24,5** |
| **156** | Curci | Chiara Lucia | **24,5** |
| **157** | Latronico | Elena | **24,5** |
| **158** | Spedicato | Francesco | **24,5** |
| **159** | Proto | Roberto Federico | **24,5** |
| **160** | Spada | Valentina | **24,5** |
| **161** | Maffione | Valeria | **24,5** |
| **162** | Lanzolla | Alessandra | **24,5** |
| **163** | Prencipe | Silvana | **24,5** |
| **164** | Colapinto | Giuseppe | **24,5** |
| **165** | Stilla | Brunella | **24,375** |
| **166** | Mongelli | Anna Paola | **24,375** |
| **167** | Fanizzi | Anna | **24,375** |
| **168** | Barrasso | Carmela | **24,375** |
| **169** | Presutto | Vittorio | **24,375** |
| **170** | Forma | Daniela | **24,375** |
| **171** | Lefons | Fabrizio Antonio | **24,375** |
| **172** | Gaudenzi | Rosa Paola | **24,25** |
| **173** | Mastrolonardo | Rocco | **24,25** |
| **174** | Guarini | Cristiana | **24,25** |
| **175** | Gelao | Donato | **24,25** |
| **176** | Melluso | Roberta | **24,25** |
| **177** | Cassone | Claudio | **24,25** |
| **178** | Dimasi | Andrea | **24,25** |
| **179** | Pedone | Marika | **24,25** |
| **180** | Casucci | Federico | **24,25** |
| **181** | Pizzolorusso | Luigi | **24,25** |
| **182** | Raino’ | Francesco | **24,25** |
| **183** | Bonuso | Giuseppe | **24,25** |
| **184** | Fico | Consuelo | **24,25** |
| **185** | Losurdo | Antonio | **24,25** |

| Pos. Grad. | COGNOME | NOME | PUNTEGGIO |
|---|---|---|---|
| **186** | Cassone | Giuseppe Giovanni | **24,25** |
| **187** | Marseglia | Giuseppe | **24,25** |
| **188** | Fiore | Marina | **24,125** |
| **189** | Augelli | Immacolata Pia | **24,125** |
| **190** | Capozza | Ivana | **24,125** |
| **191** | Stanisci | Ilaria | **24,125** |
| **192** | Guerra | Stefania Rita | **24,125** |
| **193** | Lagrasta | Paola | **24,125** |
| **194** | Tanzi | Vincenzo | **24,125** |
| **195** | Santoliquido | Rosa | **24,125** |
| **196** | De Benedetto | Antonio | **24,125** |
| **197** | Sciacovelli | Lorenzo | **24** |
| **198** | Bianco | Grazia | **24** |
| **199** | Talo’ | Maria Clelia | **24** |
| **200** | Curci | Nicola | **24** |
| **201** | Pavone | Adriano | **24*** |
| **202** | Sardano | Roberta | **24** |
| **203** | Citiolo | Loredana | **24** |
| **204** | Foggetta | Antonella | **24** |
| **205** | Difino | Nicola | **24** |
| **206** | Saponaro | Anna | **24** |
| **207** | Ardimento | Antonio | **24** |
| **208** | Bellapianta | Luciano | **24** |
| **209** | Spongano | Francesca | **24** |
| **210** | Calvara | Pierpaola | **24** |
| **211** | Piccolo | Natalia | **24** |
| **212** | Di Pinto | Rossella | **24** |
| **213** | Chimienti | Francesca | **24** |
| **214** | Sylos Labini | Federica | **24** |
| **215** | Tamma | Luciana | **24** |
| **216** | Baldassarre | Georgia | **24** |
| **217** | Russo | Giuseppe | **24** |
| **218** | Pellicano | Giancarlo | **24** |
| **219** | De Nicolo’ | Andreina | **24** |
| **220** | Cuppone | Consolata Loredana | **24** |
| **221** | Pisani | Deborah | **24** |
| **222** | Lanzolla | Santa | **24** |
| **223** | Tarantino | Anna Vincenza | **24** |
| **224** | Donno | Rita | **24** |
| **225** | Carlucci | Mariangela | **24** |
| **226** | De Biase | Gennaro | **24** |
| **227** | Damato | Giuseppina | **23,875** |

| Pos. Grad. | COGNOME | NOME | PUNTEGGIO |
|---|---|---|---|
| **228** | Galati | Anna Grazia | **23,875** |
| **229** | Colopi | Sabina | **23,875** |
| **230** | Bevilacqua | Mara | **23,875** |
| **231** | Violante | Enrica | **23,875** |
| **232** | Ancona | Carlo | **23,875** |
| **233** | Marroccoli | Valentina | **23,75** |
| **234** | D'alessandro | Eva | **23,75** |
| **235** | Schito | Milena | **23,75** |
| **236** | Palmieri | Pasquale | **23,75** |
| **237** | Caradonna | Marta | **23,75** |
| **238** | Frascella | Roberta | **23,75** |
| **239** | Piccinni | Francesca | **23,75** |
| **240** | Lentini | Francesca | **23,75** |
| **241** | Tiritiello | Emanuela | **23,75** |
| **242** | Losacco | Fabrizio | **23,75** |
| **243** | Leali | Alessandra | **23,75** |
| **244** | Spano | Maria | **23,75** |
| **245** | Lorusso | Gennaro Savino | **23,75** |
| **246** | Miccolis | Maddea | **23,75** |
| **247** | Mazzone | Francesco | **23,625** |
| **248** | Dezio | Luisa | **23,625** |
| **249** | Zaccaria | Davide | **23,625** |
| **250** | Brudaglio | Michele | **23,625** |
| **251** | Zurlo | Annalisa | **23,625** |
| **252** | Giancaspro | Gemma | **23,625** |
| **253** | Nuovo | Vincenzo | **23,625** |
| **254** | Rucco | Raffaella | **23,625** |
| **255** | Belsito | Elio Gaetano | **23,625** |
| **256** | Alloggio | Michele | **23,625** |
| **257** | Ventrelli | Concetta Valeria | **23,625** |
| **258** | Ferrante | Michele | **23,625** |
| **259** | Pataleo | Miriam | **23,625** |
| **260** | De Nichilo | Pantaleo | **23,625** |
| **261** | Salerno | Mariangela | **23,625** |
| **262** | Quaranta | Antonella | **23,625** |
| **263** | Sasso | Giuseppe | **23,625** |
| **264** | Martella | Annafranca | **23,625** |
| **265** | Amoruso | Francesca Paola | **23,5** |
| **266** | Gentile | Gianluca | **23,5** |
| **267** | Bovio | Francesco | **23,5** |
| **268** | Parisi | Maria | **23,5** |
| **269** | Vaccaro | Alessandra | **23,5** |

| Pos. Grad. | COGNOME | NOME | PUNTEGGIO |
|---|---|---|---|
| **270** | De Giglio | Anastasia | **23,5** |
| **271** | Freddo | Sebastiano | **23,5** |
| **272** | Superbo | Antonio | **23,5** |
| **273** | Milillo | Pietro | **23,5** |
| **274** | Scattaglia | Antonio | **23,5** |
| **275** | Arienzo | Donato | **23,5** |
| **276** | Caponio | Rossella | **23,5** |
| **277** | Prete | Anna Lucia | **23,5** |
| **278** | Madaro | Giovanni | **23,5** |
| **279** | Troia | Francesca | **23,5** |
| **280** | Misino | Nicola | **23,375** |
| **281** | Iacobazzi | Vito | **23,25** |
| **282** | Del Sole | Giuseppe | **23,25** |
| **283** | De Pascalis | Mariagrazia | **23,25** |
| **284** | Corsi | Irma | **23,25** |
| **285** | Fabbiano | Claudio | **23,25** |
| **286** | Romano | Raffaella | **23,25** |
| **287** | Schilardi | Manuela | **23,25** |
| **288** | Scardicchio | Simona | **23,25** |
| **289** | Natale | Paola | **23,25** |
| **290** | Pastore | Rosa Francesca | **23,25** |
| **291** | Dipace | Isabella | **23,25** |
| **292** | Martalò | Paola | **23,25** |
| **293** | Aresta | Luigi | **23,25** |
| **294** | Portaccio | Elena | **23,25** |
| **295** | Trimigno | Gaetano | **23,25** |
| **296** | Corrado | Carmelo Marco | **23,25*** |
| **297** | Detomaso | Vincenzo | **23,25** |
| **298** | Allegretta | Gabriella | **23,25** |
| **299** | Chionna | Gianpiero | **23,25** |
| **300** | Barbera | Maria Luna | **23,25** |
| **301** | Gioieni | Tommaso | **23,25** |
| **302** | Dubla | Filippo | **23,125** |
| **303** | Iannone | Maria | **23,125** |
| **304** | De Vanna | Leonarda Giovanna | **23,125** |
| **305** | Pignatelli | Alessia | **23,125** |
| **306** | Desimini | Rosangela | **23,125** |
| **307** | Zippo | Valentina Emanuela | **23,125** |
| **308** | Chiafele | Nadia | **23,125** |
| **309** | Greco | Elisa | **23** |
| **310** | Putignano | Rossella | **23** |
| **311** | Sicolo | Marco | **23*** |

| Pos. Grad. | COGNOME | NOME | PUNTEGGIO |
|---|---|---|---|
| **312** | Ranieri | Matteo | **23** |
| **313** | Liuzzi | Gaia | **23** |
| **314** | Falagario | Maria | **23** |
| **315** | Tuma | Giancarlo | **23** |
| **316** | Collura | Rachel | **23** |
| **317** | Frittella | Michele | **23** |
| **318** | Carnimeo | Tiziana | **23** |
| **319** | Virgilio | Francesco | **23** |
| **320** | Lospinuso | Rocco | **23** |
| **321** | Zambetta | Michele | **23** |
| **322** | Samarelli | Viviana | **23** |
| **323** | Petrosino | Sonia | **23** |
| **324** | Ghionda | Antonio | **23** |
| **325** | Quaranta | Jacopo | **23** |
| **326** | Bisceglia | Fabiola | **23** |
| **327** | Spione | Rocco Pio Paolo | **23** |
| **328** | Talento | Gaetano | **23** |
| **329** | Cappetta | Antonio | **23** |
| **330** | Suriano | Nicola | **23** |
| **331** | Martimucci | Angela | **23** |
| **332** | Di Ruggiero | Sabrina | **23** |
| **333** | Cappucci | Pasquale | **23** |
| **334** | Nenna | Marina | **23** |
| **335** | D'amico | Graziano | **23** |
| **336** | Grimaldi | Antonio | **23** |
| **337** | Orlandino | Anna | **23** |
| **338** | Terranova | Francesco | **23** |
| **339** | Gentile | Raffaele | **23*** |
| **340** | Corcella | Michele | **23** |
| **341** | Casoli | Francesco | **23** |
| **342** | Venturini | Annamaria | **23** |
| **343** | Annoscia | Maria | **23** |
| **344** | De Donno | Paola | **23** |
| **345** | Bruno | Giovanna | **23** |
| **346** | Amoruso | Nicola | **22,875** |
| **347** | Locafaro | Simona | **22,875** |
| **348** | Rinaldi | Giuseppe | **22,875** |
| **349** | Conforto | Giuseppe | **22,875** |
| **350** | Sgaramella | Nicola Alessandro | **22,875** |
| **351** | Curione | Pasquale | **22,875** |
| **352** | Tortorella | Maria | **22,875** |
| **353** | Delnegro | Olinda | **22,875** |

| Pos. Grad. | COGNOME | NOME | PUNTEGGIO |
|---|---|---|---|
| **354** | Tagliaferro | Marco | **22,875** |
| **355** | Conteduca | Nicola | **22,875** |
| **356** | Lattanzio | Ruggero | **22,875** |
| **357** | Gennaro | Antonio Giuseppe | **22,875** |
| **358** | De Cecco | Giuseppe | **22,875** |
| **359** | Stasi | Doroty | **22,875** |
| **360** | Aurisicchio | Brunella | **22,875** |
| **361** | Armenise | Maria Antonietta | **22,875** |
| **362** | Carella | Antonia | **22,75** |
| **363** | Fortunato | Pasquale | **22,75** |
| **364** | Portaluri | Nicola | **22,75** |
| **365** | Lasaracina | Paola | **22,75** |
| **366** | Palumbo | Francesco | **22,75** |
| **367** | Ingravallo | Donata | **22,75** |
| **368** | Venditti | Maria Grazia | **22,75** |
| **369** | Lentano | Alessia | **22,75** |
| **370** | Lomonte | Cosimo | **22,75** |
| **371** | Monteleone | Antonio | **22,75** |
| **372** | Scarascia | Giorgia | **22,75** |
| **373** | Battaglia | Marianna | **22,75** |
| **374** | De Filippis | Achille | **22,75** |
| **375** | Vincenti | Maria Antonella | **22,75** |
| **376** | Burattini | Maria Elena | **22,75** |
| **377** | Santoro | Fulvia | **22,75** |
| **378** | Natuzzi | Maria | **22,75** |
| **379** | Guarino | Laura | **22,75** |
| **380** | Trisolini | Vito | **22,75** |
| **381** | Lasaracina | Rita | **22,625** |
| **382** | Lomonte | Giuseppe | **22,625** |
| **383** | Porraro | Anna | **22,625** |
| **384** | Centonze | Mariangela | **22,625** |
| **385** | Nacci | Ilaria | **22,625** |
| **386** | Frisina | Daniele | **22,625** |
| **387** | Pacione | Betsabea | **22,625** |
| **388** | Loiodice | Tiziana | **22,625** |
| **389** | Dipierro | Fulvia | **22,625** |
| **390** | Radogna | Giuseppe | **22,625** |
| **391** | Cacciapaglia | Angelo | **22,625** |
| **392** | Silvestrini | Maria Assunta | **22,625** |
| **393** | Tinelli | Francesca Antonia | **22,625** |
| **394** | Santoro | Stefania | **22,625** |
| **395** | Mastromauro | Ivka | **22,5** |

| Pos. Grad. | COGNOME | NOME | PUNTEGGIO |
|---|---|---|---|
| **396** | Pallone | Antonia | **22,5** |
| **397** | Parente | Giuseppe | **22,5** |
| **398** | Aglieta | Filomena | **22,5** |
| **399** | Grande | Camilla | **22,5** |
| **400** | Bellomo | Antonella | **22,5** |
| **401** | Gentile | Fabrizio | **22,5** |
| **402** | Dragone | Monica | **22,5** |
| **403** | Lepore | Ernesto Dario Marco | **22,5** |
| **404** | Romano | Giovanni | **22,5*** |
| **405** | Paldera | Vanessa | **22,5** |
| **406** | Naturale | Martina | **22,5** |
| **407** | Locorotondo | Fabio | **22,5** |
| **408** | Verna | Alessandro | **22,5** |
| **409** | Fullone | Livio | **22,5** |
| **410** | Lobosco | Nicoletta | **22,5** |
| **411** | Piemontese | Adriano | **22,5** |
| **412** | Bruno | Federica | **22,5** |
| **413** | Coronelli | Alessandra | **22,5** |
| **414** | Nisi | Vincenza | **22,5** |
| **415** | Lozito | Grazia | **22,5** |
| **416** | Diana | Giampiero | **22,5** |
| **417** | Lapenna | Nicola | **22,5** |
| **418** | Scotellaro | Simone | **22,5** |
| **419** | Palma | Alessandra | **22,5** |
| **420** | Alberga | Maria | **22,5** |
| **421** | Sisto | Cosimo | **22,5** |
| **422** | Decorato | Stefania | **22,375** |
| **423** | Colapietro | Chiara | **22,375** |
| **424** | Caliandro | Maria Palma Stefania | **22,375** |
| **425** | Iannelli | Paola | **22,375** |
| **426** | Cataldo | Floriana | **22,375** |
| **427** | Albanese | Antonio | **22,375*** |
| **428** | De Natale Dumas | Pierpaolo | **22,375** |
| **429** | Lattarulo | Annabella | **22,375** |
| **430** | Fachechi | Anna | **22,375** |
| **431** | Romanazzi | Mirella | **22,375** |
| **432** | Spinelli | Antonia | **22,375** |
| **433** | Modugno | Angela Rosa | **22,375** |
| **434** | Rosafio | Giorgia | **22,25** |
| **435** | Camisa | Alessandra | **22,25** |
| **436** | Dentamaro | Nicola | **22,25** |
| **437** | Mirabello | Rosaria | **22,25** |

| Pos. Grad. | COGNOME | NOME | PUNTEGGIO |
|---|---|---|---|
| **438** | Sacino | Giovanni | **22,25** |
| **439** | Scarini | Lucia | **22,25** |
| **440** | Scarola | Vincenza | **22,25** |
| **441** | Loperfido | Teresa | **22,25** |
| **442** | Russi | Rosangela | **22,25** |
| **443** | Lopopolo | Francesca | **22,25** |
| **444** | Lacalendola | Simeone | **22,25** |
| **445** | D'Adamo | Graziana Rossella | **22,25** |
| **446** | Maldarella | Nicoletta | **22,25** |
| **447** | Sartorio | Anna | **22,25** |
| **448** | Palmisano | Carlo | **22,25** |
| **449** | Zecca | Marta | **22,25** |
| **450** | Saragaglia | Angela Rita | **22,25** |
| **451** | Pontrandolfo | Rita | **22,25** |
| **452** | Cardone | Pasqua | **22,25** |
| **453** | Circhetta | Mirko | **22,25** |
| **454** | Stangarone | Emilio | **22,25** |
| **455** | Florio | Domenico | **22,25** |
| **456** | Didonna | Maria Teresa | **22,25** |
| **457** | Lotta | Ciro | **22,25** |
| **458** | De Felice | Domenico | **22,25** |
| **459** | Grimaldi | Oronzo | **22,25** |
| **460** | Resta | Ramona | **22,25** |
| **461** | Boccuni | Ubaldo | **22,25** |
| **462** | Montanaro | Marina | **22,25** |
| **463** | Tota | Annamaria | **22,25** |
| **464** | Nardulli | Filippo | **22,25** |
| **465** | Caputo | Annalisa | **22,25** |
| **466** | Lapolla | Filippina | **22,25** |
| **467** | Laviola | Maria Grazia Anna | **22,25** |
| **468** | Di Lernia | Ruggiero | **22,125** |
| **469** | Anzivino | Fedora Rosaria | **22,125** |
| **470** | Aquaro | Luigi Massimiliano | **22,125** |
| **471** | Dello Russo | Gioacchino | **22,125** |
| **472** | Ciccolella | Ignazio | **22,125** |
| **473** | Labrocca | Francesco | **22,125** |
| **474** | Granata | Alessandra | **22,125** |
| **475** | Ritoli | Daniele | **22,125** |
| **476** | Angelillo | Pasquale | **22** |
| **477** | Digioia | Raffaella | **22** |
| **478** | Verona | Antonio | **22** |
| **479** | Di Francesco | Valentina | **22** |

| Pos. Grad. | COGNOME | NOME | PUNTEGGIO |
|---|---|---|---|
| **480** | Palmieri | Francesco Antonio | **22** |
| **481** | Veliterna | Entela | **22** |
| **482** | Desposati | Annalisa | **22** |
| **483** | De Tullio | Saverio | **22** |
| **484** | De Leonardis | Paolo | **22** |
| **485** | Ottomano | Roberto | **22** |
| **486** | Occhilupo | Maria Ivana | **22** |
| **487** | Alderisio | Giuseppe | **22** |
| **488** | Vavalle | Giovanna Rita | **22** |
| **489** | De Grandis | Mariateresa | **22** |
| **490** | Nisi | Nadia | **22** |
| **491** | Chiriatti | Jacopo Cosimo | **22** |
| **492** | Sanapo | Francesca | **22** |
| **493** | Venezia | Gabriella | **22** |
| **494** | Totta | Stefano | **22** |
| **495** | Zaccaro | Alessio | **22** |
| **496** | Matarrese | Simona | **22** |
| **497** | Siani | Giovanni | **22** |
| **498** | D'Aprile | Stefania | **22** |
| **499** | Orlando | Vito | **22** |
| **500** | Sgobba | Elizabeth | **22** |
| **501** | De Carlo | Andrea | **22** |
| **502** | Matere | Valentina | **22** |
| **503** | Giliberto | Gabriele | **22** |
| **504** | Venneri | Giuseppina | **22** |
| **505** | Meuli | Stefania | **22** |
| **506** | Surdo | Palma Giuseppa | **22** |
| **507** | Carulli | Pasquale | **22** |
| **508** | Ferenderes | Maria Diletta | **22** |
| **509** | Lupo | Mariangela | **22** |
| **510** | Roselli | Felice | **22** |
| **511** | Santoro | Giovanni | **22** |
| **512** | Marotta | Roberto | **22** |
| **513** | D'ambrosio | Antonio | **22** |
| **514** | Dentamaro | Ludovico | **22** |
| **515** | Rubino | Giangiacomo | **22** |
| **516** | Grilli | Mario | **22** |
| **517** | Paiano | Maria Paola | **22** |
| **518** | Cea | Vito Luca | **21,875** |
| **519** | Murgolo | Lorenzo | **21,875** |
| **520** | Campanella | Valentina | **21,875** |
| **521** | Matteo | Lorena | **21,875** |

| Pos. Grad. | COGNOME | NOME | PUNTEGGIO |
|---|---|---|---|
| **522** | Maino | Cristina | **21,875** |
| **523** | Chimienti | Vito Nicola | **21,875** |
| **524** | Abbattista | Maria Francesca | **21,875** |
| **525** | Lamacchia | Vito | **21,875** |
| **526** | Pompigna | Maria Luisa | **21,875** |
| **527** | Cantacessi | Anna Maria | **21,75** |
| **528** | Andolfi Ardesini | Marco | **21,75** |
| **529** | Colasanto | Alessandro | **21,75** |
| **530** | Caradonna | Nicola Pio | **21,75** |
| **531** | Achille | Francesca | **21,75** |
| **532** | Maiorano | Maria Nunzia | **21,75** |
| **533** | Corciulo | Roberto | **21,75** |
| **534** | D'ostuni | Roberto | **21,75** |
| **535** | Zuccaro | Antonella | **21,75** |
| **536** | Petrelli | Elisabetta | **21,75** |
| **537** | Turturro | Giuseppe | **21,625** |
| **538** | Simone | Luisa | **21,625** |
| **539** | Merola | Anna | **21,625** |
| **540** | Campese | Leonardo | **21,625** |
| **541** | Bolognino | Mauro | **21,625** |
| **542** | Reale | Mariangela | **21,625** |
| **543** | Attimonelli | Riccardo | **21,625** |
| **544** | Trizio | Roberta | **21,625** |
| **545** | Orofino | Giuliana | **21,625** |
| **546** | Pepe | Michele | **21,5** |
| **547** | Totaro | Francesca | **21,5** |
| **548** | Defilippis | Maria Giovanna | **21,5** |
| **549** | De Vivo | Rossella | **21,5** |
| **550** | Messa | Giorgia | **21,5** |
| **551** | De Matteis | Silvia | **21,5** |
| **552** | Attolico | Chiara | **21,5** |
| **553** | Losacco | Maria Teresa | **21,5** |
| **554** | Matarrese | Francesca (1988) | **21,5** |
| **555** | Napoli | Isabella | **21,5** |
| **556** | Valentino | Aurelia Anna | **21,5** |
| **557** | Rutigliano | Michele | **21,5** |
| **558** | Castriotta | Anna Sara | **21,5** |
| **559** | Desantis | Piergiorgio | **21,5** |
| **560** | Pacciolla | Marialucia | **21,5** |
| **561** | Pompilio | Elena | **21,5** |
| **562** | Vizzino | Simone | **21,375** |
| **563** | Accoto | Salvatore | **21,375** |

| Pos. Grad. | COGNOME | NOME | PUNTEGGIO |
|---|---|---|---|
| **564** | Sansone | Maria | **21,375** |
| **565** | Ferro | Michele Fabio | **21,25** |
| **566** | Armenise | Elena | **21,25** |
| **567** | Provenzano | Anna | **21,25** |
| **568** | Rubino | Chiara | **21,25** |
| **569** | Ambrosino | Carmen | **21,25** |
| **570** | Vizzi | Michael Davide | **21,25*** |
| **571** | Sarcinelli | Giuseppe | **21,25** |
| **572** | Lozupone | Livia | **21,25** |
| **573** | Pappada' | Lucia | **21,25** |
| **574** | Cannoletta | Federica | **21,25** |
| **575** | Ferrulli | Pasquale | **21,25** |
| **576** | Pignataro | Rocco Antonio | **21,25** |
| **577** | Potente | Gianvito | **21,25** |
| **578** | Lomoro | Rosa | **21,25** |
| **579** | Tursi | Nicola | **21,25** |
| **580** | Villani | Francesco | **21,25** |
| **581** | Di Bari | Marco | **21,125** |
| **582** | Rafaschieri | Carlotta | **21,125** |
| **583** | Riche | Marie Doralie Sandrine | **21,125** |
| **584** | Bufano | Daria Cristina | **21,125** |
| **585** | Piccarreta | Giovanni | **21,125** |
| **586** | Occhiofino | Gianpietro Nicola Ambrogio | **21,125** |
| **587** | Liuzzi | Lucia | **21** |
| **588** | Loiacono | Annarita | **21** |
| **589** | Vitobello | Veronica | **21** |
| **590** | Crudele | Arianna | **21** |
| **591** | Lamarra | Antonella | **21** |
| **592** | Biancardi | Luigi | **21** |
| **593** | Caputo | Valerio | **21** |
| **594** | Rusconi | Filippo | **21** |
| **595** | Saccente | Maria Grazia | **21** |
| **596** | Bruno | Diego | **21** |
| **597** | Cavaliere | Ilaria | **21** |
| **598** | Paparella | Carmela | **21** |
| **599** | Fasano | Luigi Davide | **21** |
| **600** | Scibilia | Ilaria | **21** |
| **601** | Maddalena | Massimo | **21** |
| **602** | D'aprile | Carmela | **21** |
| **603** | Marrulli | Giuseppe | **21** |
| **604** | Margarito | Gabriele | **21** |
| **605** | Milici | Davide | **21** |

| Pos. Grad. | COGNOME | NOME | PUNTEGGIO |
|---|---|---|---|
| **606** | Catalano | Fabrizio | **21** |
| **607** | Marino | Luana | **21** |
| **608** | Barsanti | Roberto | **21** |
| **609** | Ditolini | Stefania Benedetta | **21** |
| **609** | Daniele | Giovanni | **21** |
| **610** | Pillitteri | Iolanda | **21** |
| **611** | Tortorella | Luigi Ciro | **21** |
| **612** | Romito | Elisabetta | **21** |
| **613** | Camero | Antonello | **21** |
| **614** | Savonarola | Vincenza | **21** |
| **615** | Carlucci | Antonietta | **21** |

* **Candidato avente diritto alla riserva ai sensi degli Artt. 678 e 1014 del D.Lgs. 15.03.2010**

In esito all'annullamento parziale in autotutela della determinazione n. 974 del 5 ottobre 2022 limitatamente al riconoscimento del beneficio delle riserva a n. 2 candidati e conseguentemente della relativa assunzione, dato atto dell'assenza di altri candidati aventi diritto alla riserva, si è provveduto a richiedere i documenti ai candidati collocati alle posizioni n. 11 e n. 12 della graduatoria approvata con D.D. 974/2022.
Dato atto che è stata espletata con esito negativo la procedura di cui all'art. 34 bis del d.lgs. 165/2001 avviata con note inviate al Dipartimento della Funzione pubblica e all'Ufficio regionale preposto.
Dato atto che, in riferimento al rispetto dei vincoli normativi finalizzati all'instaurazione di nuove assunzioni a tempo indeterminato:

- Con Legge Regionale 29 dicembre 2022, n. 32 "Disposizioni per la formazione del bilancio di previsione 2023 e bilancio pluriennale 2023-2025 della Regione Puglia (Legge di stabilità regionale 2023)" e con successiva L.R. 29 dicembre 2022, n. 33 è stato approvato il "Bilancio di previsione per l'esercizio finanziario 2023 e bilancio pluriennale 2023-2025 della Regione Puglia". I dati relativi al Bilancio di previsione per l'esercizio finanziario 2023 e bilancio pluriennale 2023-2025 della Regione Puglia sono stati trasmessi alla Banca Dati delle Amministrazioni Pubbliche (art. 9 co. 1 quinquies d.l. n. 113/2016) ed acquisito in data 16 gennaio 2023, come da ricevuta agli atti.
- Con Deliberazione del Consiglio Regionale n. 126 del 28 novembre 2022 è stato approvato il Bilancio Consolidato relativo all'anno 2021, di cui alla deliberazione della Giunta regionale n. 1597 del 16 novembre 2022 acquisito alla banca dati delle Amministrazioni Pubbliche (BDAP) in data 22 novembre 2022, come da ricevuta in atti.
- Con Legge regionale n. 29 del 30 novembre 2022 è stato approvato il rendiconto generale della Regione Puglia per l'esercizio finanziario 2021.
- Con Disegno di Legge n. 62 del 28 aprile 2023 della Giunta Regionale è stato approvato il rendiconto generale della Regione Puglia per l'esercizio finanziario 2022, acquisito alla banca dati delle Amministrazioni Pubbliche (BDAP) in data 26 maggio 2023, come da ricevuta in atti.
- Con Deliberazione di Giunta Regionale n. 582 del 27 aprile 2022, in applicazione degli artt. 6 comma 1 e 33 del d.lgs. n. 165/2001 si è dato atto che la Regione Puglia non si trova in condizioni di eccedenza di personale anche dirigenziale, né in condizioni di soprannumero rispetto ai posti previsti in dotazione organica e che, pertanto, l'Ente non deve avviare procedure per la dichiarazione di esubero.
- Sussiste la previsione del posto vacante in dotazione organica ed è stata rideterminata la dotazione nell'ultimo triennio (art. 6, comma 6, del D.Lgs. n. 165/2001).
- Trattasi di assunzioni per le quali si dà atto dell'assenza di ulteriori graduatorie per profili analoghi.
- Con D.G.R. n. 2078 del 13 dicembre 2021 è stato approvato il Piano dei fabbisogni triennale 2021-2023

ed il Piano assunzionale anno 2021. Il suddetto piano dei fabbisogni 2021-2023 è stato comunicato al sistema di cui all'art. 60 del decreto legislativo n. 165/2001 (SICO), come da ricevuta agli atti della Sezione.

- Con D.G.R. n. 1558 del 9 novembre 2022 è stato approvato il Piano Assunzionale 2022.
- Dall'attestazione del 10 luglio 2023 a firma della P.O. della Sezione Bilancio e Ragioneria "Certificazione Crediti ed adempimenti contabili della Sezione", in atti, si evince l'inesistenza di situazioni di mancata certificazione di un credito da parte della Regione Puglia ai sensi dell'art. 9, Co. 3 bis, del decreto legge 29 novembre 2008, n. 185 (modificato dall'art. 27 Co. 2, lett. c, del decreto legge n. 66/2014).

Alla luce di quanto premesso, occorre procedere alla rettifica della graduatoria come sopra indicato e in ragione delle esigenze organizzative dell'ente, determinate dalla grave carenza di personale, nelle more della conclusione della procedura di accertamento, fatti salvi gli esiti delle verifiche ancora in corso o di eventuali ricorsi giurisdizionali, provvedere, per effetto dell'annullamento parziale delle due assunzioni effettuate, all'utilizzo della graduatoria approvata con D.D. 974/2022, per l'assunzione di n. 2 unità di personale con contratto di lavoro subordinato a tempo indeterminato, di cat. D, posizione economica D1, area professionale "area professionale "Amministrativa" - profilo professionale "Specialista amministrativo", ambito "Gestione e Sviluppo Risorse Umane".

**VERIFICA AI SENSI DEL D.Lgs. 196/2003**
**Garanzie alla riservatezza**

**La pubblicazione dell'atto all'Albo telematico, salve le garanzie previste dalla Legge n. 241/90 in tema di accesso ai documenti amministrativi, avviene nel rispetto della tutela della riservatezza dei cittadini secondo quanto disposto dal Regolamento UE n. 679/2016 in materia di protezione dei dati personali, nonché dal D. Lgs. n. 196/2003 come modificato dal D. Lgs. n. 101/2018, ed ai sensi dal vigente Regolamento Regionale n. 5/2006 per il trattamento dei dati sensibili e giudiziari, in quanto applicabile.**
**Ai fini della pubblicità legale, l'atto destinato alla pubblicazione è redatto in modo da evitare la diffusione di dati personali identificativi non necessari ovvero il riferimento a dati sensibili; qualora tali dati fossero indispensabili per l'adozione dell'atto, essi sono trasferiti in documenti separati, esplicitamente richiamati.**

**ADEMPIMENTI CONTABILI DI CUI ALLA L.R. N. 118/2011 E SUCCESSIVE MODIFICHE ED INTEGRAZIONI:**

La spesa inerente il presente provvedimento trova copertura nell'impegno assunto con D.D. n.776 del 27 giugno 2023.

**D E T E R M I N A**

**Per quanto espresso in premessa, che qui si intende integralmente riportato:**

- di rettificare la graduatoria, approvata con Determinazione Dirigenziale n. 974 del 5 ottobre 2022, del concorso per titoli ed esame per l'assunzione di 6 unità di personale con contratto di lavoro subordinato a tempo indeterminato, di cat. D, posizione economica D1, area professionale "Amministrativa" - profilo professionale "Specialista Amministrativo" ambito di ruolo "Gestione e Sviluppo Risorse Umane", che di seguito si riporta:

| Pos. Grad. | COGNOME | NOME | PUNTEGGIO |
|---|---|---|---|
| **1** | Di Feo | Antonio | **33,875** |
| **2** | Romito | Paola | **30** |
| **3** | Calderisi | Lucia | **29,625** |

| Pos. Grad. | COGNOME | NOME | PUNTEGGIO |
|---|---|---|---|
| **4** | Lombardi | Filomena | **29,5** |
| **5** | Frappampina | Michele | **29** |
| **6** | Lorusso | Pietro | **28,75** |
| **7** | Spadavecchia | Vincenzo | **28,5** |
| **8** | Giordano | Gianvito | **28,5** |
| **9** | Stragapede | Domenico | **28,25** |
| **10** | Scardino | Vito | **28,125** |
| **11** | Procacci | Pasquale | **28** |
| **12** | Formato | Fabrizio | **28** |
| **13** | Cacucciolo | Danilo Giuseppe | **27,75** |
| **14** | Marzo | Paola | **27,75** |
| **15** | Gravante Contino | Dante | **27,75** |
| **16** | Martucci | Antonella | **27,375** |
| **17** | Santoro | Mario | **27,25** |
| **18** | Gravina | Enrico | **27,25** |
| **19** | Abbatepaolo | Giuseppe | **27,25** |
| **20** | Pellacani | Luca | **27,25** |
| **21** | Mangialardi | Dino Alberto | **27,25** |
| **22** | Filoni | Chiara | **27,125** |
| **23** | Margiotta | Vincenzo | **27,125** |
| **24** | Cannone | Domenico | **27,125** |
| **25** | Difronzo | Annalisa | **27,125** |
| **26** | Di Lernia | Caterina | **27,125** |
| **27** | Matarrese | Francesca (1982) | **27** |
| **28** | Ateniese | Angelo | **27*** |
| **29** | Marcone | Michele | **27** |
| **30** | Calaprice | Alberto | **27** |
| **31** | Martino | Nicola | **27** |
| **32** | Pisicchio | Francesca | **27** |
| **33** | Carbotti | Crizia | **27** |
| **34** | Contaldo | Simona | **27** |
| **35** | Quaranta | Pamela | **27** |
| **36** | Dituri | Teresita | **27** |
| **37** | Mariggiò | Luciana | **26,875** |
| **38** | Palmieri | Giuliana Iolanda | **26,75** |
| **39** | Facciolla | Giuseppe | **26,75** |
| **40** | Caputo | Raffaele | **26,75** |
| **41** | Milano | Marco | **26,75** |
| **42** | Marino | Francesca | **26,625** |
| **43** | Piscopiello | Cosimina | **26,625** |
| **44** | Celestino | Loredana | **26,625** |
| **45** | Paldera | Daniele | **26,5** |

| Pos. Grad. | COGNOME | NOME | PUNTEGGIO |
|---|---|---|---|
| **46** | Cardinale | Mattia Francesco | **26,5** |
| **47** | Iannone | Stefania | **26,5** |
| **48** | Trapani | Matteo | **26,5** |
| **49** | Capuano | Paolo | **26,5** |
| **50** | Giacò | Andrea | **26,5** |
| **51** | Cataldo | Romina | **26,375** |
| **52** | Grimaldi | Monica Grazia | **26,375** |
| **53** | Modugno | Rosa Jolanda | **26,25** |
| **54** | Melcore | Elda | **26,25** |
| **55** | Ricco | Andrea | **26,25** |
| **56** | Errico | Roberto | **26,125** |
| **57** | Colonna | Carlo | **26,125** |
| **58** | Allegretta | Antonio | **26** |
| **59** | Napoletano | Anna | **26** |
| **60** | Virgilio | Giovanni | **26** |
| **61** | Chiulli | Vito | **26** |
| **62** | Leonio | Francesca | **26** |
| **63** | Apicella | Alesio | **26** |
| **64** | Vita | Mariarosaria Gina | **25,875** |
| **65** | Lasalvia | Michele | **25,875** |
| **66** | Losacco | Mariagabriella | **25,875** |
| **67** | Lorusso | Luigi | **25,875** |
| **68** | Barone | Eleonora | **25,75** |
| **69** | Lopez | Alessandra | **25,75** |
| **70** | Miccoli | Francesca | **25,75** |
| **71** | Loconte | Nicoletta | **25,625** |
| **72** | Roccaforte | Fariba | **25,625** |
| **73** | Morgese | Fabio | **25,625** |
| **74** | Leone | Laura | **25,625** |
| **75** | Calabrese | Giuseppe | **25,625** |
| **76** | Diaferia | Antonio | **25,625** |
| **77** | Liberio | Nicoletta | **25,5** |
| **78** | Battista | Edoardo Fulvio | **25,5** |
| **79** | Gentile | Marco | **25,5** |
| **80** | Manosperta | Antonella | **25,5** |
| **81** | D’ambrosio Lettieri | Ameglio | **25,5** |
| **82** | Ranieri | Maria | **25,5** |
| **83** | Dabbicco | Michele | **25,5** |
| **84** | Regina | Giuseppe | **25,5** |
| **85** | Colacchi | Emiliano | **25,5** |
| **86** | Lobefaro | Teresa Aurora | **25,5** |
| **87** | Proscia | Nicoletta | **25,25** |

| Pos. Grad. | COGNOME | NOME | PUNTEGGIO |
|---|---|---|---|
| **88** | Carretta | Francesco | **25,25** |
| **89** | De Nicolo | Teresa | **25,25** |
| **90** | Iuspa | Valeria Maria Giulia | **25,25** |
| **91** | D'aprile | Antonella | **25,25** |
| **92** | Campanale | Cleto | **25,25** |
| **93** | Galasso | Mariagrazia | **25,25** |
| **94** | Caiazzo | Antonio | **25,25** |
| **95** | Milella | Angela | **25,25** |
| **96** | Giorgio | Elisabetta | **25,125** |
| **97** | Tinelli | Marcello Brizio | **25,125** |
| **98** | Dentamaro | Giuseppe | **25,125** |
| **99** | Farinola | Marina | **25,125** |
| **100** | Fonseca | Alessia | **25,125** |
| **101** | Lestingi | Melania | **25,125** |
| **102** | Quaranta | Arianna | **25,125** |
| **103** | Savino | Marilena | **25,125** |
| **104** | Cannito | Rocco | **25,125** |
| **105** | Grosso | Nicola | **25** |
| **106** | De Magistris | Sergio | **25*** |
| **107** | Tosiani | Paola | **25** |
| **108** | Troia | Emanuela | **25** |
| **109** | Cascione | Onofrio | **25** |
| **110** | Facchini | Angela Maria | **25** |
| **111** | Bux | Giuseppe | **25** |
| **112** | Di Terlizzi | Rosaria | **25** |
| **113** | Colangelo | Giuseppe | **25** |
| **114** | Grammatica | Claudia | **25** |
| **115** | D'errico | Enrica | **25** |
| **116** | Boccuzzi | Carlo | **25*** |
| **117** | Papagni | Felicia | **24,875** |
| **118** | Coco | Angelo | **24,875** |
| **119** | Spinosa | Maria Adele | **24,875** |
| **120** | Sorino | Chiara | **24,875** |
| **121** | Schiraldi | Angelo | **24,875** |
| **122** | Montemitro | Nadia | **24,875** |
| **123** | D'amato | Marina | **24,875** |
| **124** | La Rocca | Caterina | **24,875** |
| **125** | Simeone | Giuseppe | **24,875** |
| **126** | Pizzuto | Daniela | **24,75** |
| **127** | Dentico | Raffaella | **24,75** |
| **128** | Sisto | Stefano Maria | **24,75** |
| **129** | Minafra | Federica | **24,75** |

| Pos. Grad. | COGNOME | NOME | PUNTEGGIO |
|---|---|---|---|
| **130** | Ricciardi | Filippo | **24,75** |
| **131** | Papagni | Grazia | **24,75** |
| **132** | Maglio | Francesco Massimiliano | **24,75** |
| **133** | De Rosa | Alessandro | **24,75** |
| **134** | Cappucci | Roberto | **24,625** |
| **135** | Del Sole | Sergio | **24,625** |
| **136** | Solimeo | Gianluca | **24,625** |
| **137** | Romanazzi | Manuel | **24,625** |
| **138** | Alo’ | Antonella | **24,625** |
| **139** | Addante | Francesco | **24,625** |
| **140** | Reali | Giovanni | **24,625** |
| **141** | Carlone | Domenico | **24,625** |
| **142** | Irmici | Elia Tommaso Vito Pierpaolo | **24,625** |
| **143** | Petruzzelli | Rosa | **24,625** |
| **144** | Casamassima | Carmela | **24,625** |
| **145** | Ciaurro | Antonio | **24,625** |
| **146** | Fraccalvieri | Silvia | **24,5** |
| **147** | Lombardi | Nicola | **24,5** |
| **148** | Pepe | Michele | **24,5** |
| **149** | Labianca | Arcangela | **24,5** |
| **150** | Semeraro | Antonella | **24,5** |
| **151** | Dongiovanni | Elisa | **24,5** |
| **152** | Maglio | Ornella | **24,5** |
| **153** | Lagioia | Giuseppe Vito | **24,5** |
| **154** | Carbone | Greta | **24,5** |
| **155** | Zullo | William | **24,5** |
| **156** | Curci | Chiara Lucia | **24,5** |
| **157** | Latronico | Elena | **24,5** |
| **158** | Spedicato | Francesco | **24,5** |
| **159** | Proto | Roberto Federico | **24,5** |
| **160** | Spada | Valentina | **24,5** |
| **161** | Maffione | Valeria | **24,5** |
| **162** | Lanzolla | Alessandra | **24,5** |
| **163** | Prencipe | Silvana | **24,5** |
| **164** | Colapinto | Giuseppe | **24,5** |
| **165** | Stilla | Brunella | **24,375** |
| **166** | Mongelli | Anna Paola | **24,375** |
| **167** | Fanizzi | Anna | **24,375** |
| **168** | Barrasso | Carmela | **24,375** |
| **169** | Presutto | Vittorio | **24,375** |
| **170** | Forma | Daniela | **24,375** |
| **171** | Lefons | Fabrizio Antonio | **24,375** |

| Pos. Grad. | COGNOME | NOME | PUNTEGGIO |
|---|---|---|---|
| **172** | Gaudenzi | Rosa Paola | **24,25** |
| **173** | Mastrolonardo | Rocco | **24,25** |
| **174** | Guarini | Cristiana | **24,25** |
| **175** | Gelao | Donato | **24,25** |
| **176** | Melluso | Roberta | **24,25** |
| **177** | Cassone | Claudio | **24,25** |
| **178** | Dimasi | Andrea | **24,25** |
| **179** | Pedone | Marika | **24,25** |
| **180** | Casucci | Federico | **24,25** |
| **181** | Pizzolorusso | Luigi | **24,25** |
| **182** | Raino' | Francesco | **24,25** |
| **183** | Bonuso | Giuseppe | **24,25** |
| **184** | Fico | Consuelo | **24,25** |
| **185** | Losurdo | Antonio | **24,25** |
| **186** | Cassone | Giuseppe Giovanni | **24,25** |
| **187** | Marseglia | Giuseppe | **24,25** |
| **188** | Fiore | Marina | **24,125** |
| **189** | Augelli | Immacolata Pia | **24,125** |
| **190** | Capozza | Ivana | **24,125** |
| **191** | Stanisci | Ilaria | **24,125** |
| **192** | Guerra | Stefania Rita | **24,125** |
| **193** | Lagrasta | Paola | **24,125** |
| **194** | Tanzi | Vincenzo | **24,125** |
| **195** | Santoliquido | Rosa | **24,125** |
| **196** | De Benedetto | Antonio | **24,125** |
| **197** | Sciacovelli | Lorenzo | **24** |
| **198** | Bianco | Grazia | **24** |
| **199** | Talo' | Maria Clelia | **24** |
| **200** | Curci | Nicola | **24** |
| **201** | Pavone | Adriano | **24*** |
| **202** | Sardano | Roberta | **24** |
| **203** | Citiolo | Loredana | **24** |
| **204** | Foggetta | Antonella | **24** |
| **205** | Difino | Nicola | **24** |
| **206** | Saponaro | Anna | **24** |
| **207** | Ardimento | Antonio | **24** |
| **208** | Bellapianta | Luciano | **24** |
| **209** | Spongano | Francesca | **24** |
| **210** | Calvara | Pierpaola | **24** |
| **211** | Piccolo | Natalia | **24** |
| **212** | Di Pinto | Rossella | **24** |
| **213** | Chimienti | Francesca | **24** |

| Pos. Grad. | COGNOME | NOME | PUNTEGGIO |
|---|---|---|---|
| **214** | Sylos Labini | Federica | **24** |
| **215** | Tamma | Luciana | **24** |
| **216** | Baldassarre | Georgia | **24** |
| **217** | Russo | Giuseppe | **24** |
| **218** | Pellicano | Giancarlo | **24** |
| **219** | De Nicolo’ | Andreina | **24** |
| **220** | Cuppone | Consolata Loredana | **24** |
| **221** | Pisani | Deborah | **24** |
| **222** | Lanzolla | Santa | **24** |
| **223** | Tarantino | Anna Vincenza | **24** |
| **224** | Donno | Rita | **24** |
| **225** | Carlucci | Mariangela | **24** |
| **226** | De Biase | Gennaro | **24** |
| **227** | Damato | Giuseppina | **23,875** |
| **228** | Galati | Anna Grazia | **23,875** |
| **229** | Colopi | Sabina | **23,875** |
| **230** | Bevilacqua | Mara | **23,875** |
| **231** | Violante | Enrica | **23,875** |
| **232** | Ancona | Carlo | **23,875** |
| **233** | Marroccoli | Valentina | **23,75** |
| **234** | D’alessandro | Eva | **23,75** |
| **235** | Schito | Milena | **23,75** |
| **236** | Palmieri | Pasquale | **23,75** |
| **237** | Caradonna | Marta | **23,75** |
| **238** | Frascella | Roberta | **23,75** |
| **239** | Piccinni | Francesca | **23,75** |
| **240** | Lentini | Francesca | **23,75** |
| **241** | Tiritiello | Emanuela | **23,75** |
| **242** | Losacco | Fabrizio | **23,75** |
| **243** | Leali | Alessandra | **23,75** |
| **244** | Spano | Maria | **23,75** |
| **245** | Lorusso | Gennaro Savino | **23,75** |
| **246** | Miccolis | Maddea | **23,75** |
| **247** | Mazzone | Francesco | **23,625** |
| **248** | Dezio | Luisa | **23,625** |
| **249** | Zaccaria | Davide | **23,625** |
| **250** | Brudaglio | Michele | **23,625** |
| **251** | Zurlo | Annalisa | **23,625** |
| **252** | Giancaspro | Gemma | **23,625** |
| **253** | Nuovo | Vincenzo | **23,625** |
| **254** | Rucco | Raffaella | **23,625** |
| **255** | Belsito | Elio Gaetano | **23,625** |

| Pos. Grad. | COGNOME | NOME | PUNTEGGIO |
|---|---|---|---|
| **256** | Alloggio | Michele | **23,625** |
| **257** | Ventrelli | Concetta Valeria | **23,625** |
| **258** | Ferrante | Michele | **23,625** |
| **259** | Pataleo | Miriam | **23,625** |
| **260** | De Nichilo | Pantaleo | **23,625** |
| **261** | Salerno | Mariangela | **23,625** |
| **262** | Quaranta | Antonella | **23,625** |
| **263** | Sasso | Giuseppe | **23,625** |
| **264** | Martella | Annafranca | **23,625** |
| **265** | Amoruso | Francesca Paola | **23,5** |
| **266** | Gentile | Gianluca | **23,5** |
| **267** | Bovio | Francesco | **23,5** |
| **268** | Parisi | Maria | **23,5** |
| **269** | Vaccaro | Alessandra | **23,5** |
| **270** | De Giglio | Anastasia | **23,5** |
| **271** | Freddo | Sebastiano | **23,5** |
| **272** | Superbo | Antonio | **23,5** |
| **273** | Milillo | Pietro | **23,5** |
| **274** | Scattaglia | Antonio | **23,5** |
| **275** | Arienzo | Donato | **23,5** |
| **276** | Caponio | Rossella | **23,5** |
| **277** | Prete | Anna Lucia | **23,5** |
| **278** | Madaro | Giovanni | **23,5** |
| **279** | Troia | Francesca | **23,5** |
| **280** | Misino | Nicola | **23,375** |
| **281** | Iacobazzi | Vito | **23,25** |
| **282** | Del Sole | Giuseppe | **23,25** |
| **283** | De Pascalis | Mariagrazia | **23,25** |
| **284** | Corsi | Irma | **23,25** |
| **285** | Fabbiano | Claudio | **23,25** |
| **286** | Romano | Raffaella | **23,25** |
| **287** | Schilardi | Manuela | **23,25** |
| **288** | Scardicchio | Simona | **23,25** |
| **289** | Natale | Paola | **23,25** |
| **290** | Pastore | Rosa Francesca | **23,25** |
| **291** | Dipace | Isabella | **23,25** |
| **292** | Martalò | Paola | **23,25** |
| **293** | Aresta | Luigi | **23,25** |
| **294** | Portaccio | Elena | **23,25** |
| **295** | Trimigno | Gaetano | **23,25** |
| **296** | Corrado | Carmelo Marco | **23,25*** |
| **297** | Detomaso | Vincenzo | **23,25** |

| Pos. Grad. | COGNOME | NOME | PUNTEGGIO |
|---|---|---|---|
| **298** | Allegretta | Gabriella | **23,25** |
| **299** | Chionna | Gianpiero | **23,25** |
| **300** | Barbera | Maria Luna | **23,25** |
| **301** | Gioieni | Tommaso | **23,25** |
| **302** | Dubla | Filippo | **23,125** |
| **303** | Iannone | Maria | **23,125** |
| **304** | De Vanna | Leonarda Giovanna | **23,125** |
| **305** | Pignatelli | Alessia | **23,125** |
| **306** | Desimini | Rosangela | **23,125** |
| **307** | Zippo | Valentina Emanuela | **23,125** |
| **308** | Chiafele | Nadia | **23,125** |
| **309** | Greco | Elisa | **23** |
| **310** | Putignano | Rossella | **23** |
| **311** | Sicolo | Marco | **23*** |
| **312** | Ranieri | Matteo | **23** |
| **313** | Liuzzi | Gaia | **23** |
| **314** | Falagario | Maria | **23** |
| **315** | Tuma | Giancarlo | **23** |
| **316** | Collura | Rachel | **23** |
| **317** | Frittella | Michele | **23** |
| **318** | Carnimeo | Tiziana | **23** |
| **319** | Virgilio | Francesco | **23** |
| **320** | Lospinuso | Rocco | **23** |
| **321** | Zambetta | Michele | **23** |
| **322** | Samarelli | Viviana | **23** |
| **323** | Petrosino | Sonia | **23** |
| **324** | Ghionda | Antonio | **23** |
| **325** | Quaranta | Jacopo | **23** |
| **326** | Bisceglia | Fabiola | **23** |
| **327** | Spione | Rocco Pio Paolo | **23** |
| **328** | Talento | Gaetano | **23** |
| **329** | Cappetta | Antonio | **23** |
| **330** | Suriano | Nicola | **23** |
| **331** | Martimucci | Angela | **23** |
| **332** | Di Ruggiero | Sabrina | **23** |
| **333** | Cappucci | Pasquale | **23** |
| **334** | Nenna | Marina | **23** |
| **335** | D'amico | Graziano | **23** |
| **336** | Grimaldi | Antonio | **23** |
| **337** | Orlandino | Anna | **23** |
| **338** | Terranova | Francesco | **23** |
| **339** | Gentile | Raffaele | **23*** |

| Pos. Grad. | COGNOME | NOME | PUNTEGGIO |
|---|---|---|---|
| **340** | Corcella | Michele | **23** |
| **341** | Casoli | Francesco | **23** |
| **342** | Venturini | Annamaria | **23** |
| **343** | Annoscia | Maria | **23** |
| **344** | De Donno | Paola | **23** |
| **345** | Bruno | Giovanna | **23** |
| **346** | Amoruso | Nicola | **22,875** |
| **347** | Locafaro | Simona | **22,875** |
| **348** | Rinaldi | Giuseppe | **22,875** |
| **349** | Conforto | Giuseppe | **22,875** |
| **350** | Sgaramella | Nicola Alessandro | **22,875** |
| **351** | Curione | Pasquale | **22,875** |
| **352** | Tortorella | Maria | **22,875** |
| **353** | Delnegro | Olinda | **22,875** |
| **354** | Tagliaferro | Marco | **22,875** |
| **355** | Conteduca | Nicola | **22,875** |
| **356** | Lattanzio | Ruggero | **22,875** |
| **357** | Gennaro | Antonio Giuseppe | **22,875** |
| **358** | De Cecco | Giuseppe | **22,875** |
| **359** | Stasi | Doroty | **22,875** |
| **360** | Aurisicchio | Brunella | **22,875** |
| **361** | Armenise | Maria Antonietta | **22,875** |
| **362** | Carella | Antonia | **22,75** |
| **363** | Fortunato | Pasquale | **22,75** |
| **364** | Portaluri | Nicola | **22,75** |
| **365** | Lasaracina | Paola | **22,75** |
| **366** | Palumbo | Francesco | **22,75** |
| **367** | Ingravallo | Donata | **22,75** |
| **368** | Venditti | Maria Grazia | **22,75** |
| **369** | Lentano | Alessia | **22,75** |
| **370** | Lomonte | Cosimo | **22,75** |
| **371** | Monteleone | Antonio | **22,75** |
| **372** | Scarascia | Giorgia | **22,75** |
| **373** | Battaglia | Marianna | **22,75** |
| **374** | De Filippis | Achille | **22,75** |
| **375** | Vincenti | Maria Antonella | **22,75** |
| **376** | Burattini | Maria Elena | **22,75** |
| **377** | Santoro | Fulvia | **22,75** |
| **378** | Natuzzi | Maria | **22,75** |
| **379** | Guarino | Laura | **22,75** |
| **380** | Trisolini | Vito | **22,75** |
| **381** | Lasaracina | Rita | **22,625** |

| Pos. Grad. | COGNOME | NOME | PUNTEGGIO |
|---|---|---|---|
| **382** | Lomonte | Giuseppe | **22,625** |
| **383** | Porraro | Anna | **22,625** |
| **384** | Centonze | Mariangela | **22,625** |
| **385** | Nacci | Ilaria | **22,625** |
| **386** | Frisina | Daniele | **22,625** |
| **387** | Pacione | Betsabea | **22,625** |
| **388** | Loiodice | Tiziana | **22,625** |
| **389** | Dipierro | Fulvia | **22,625** |
| **390** | Radogna | Giuseppe | **22,625** |
| **391** | Cacciapaglia | Angelo | **22,625** |
| **392** | Silvestrini | Maria Assunta | **22,625** |
| **393** | Tinelli | Francesca Antonia | **22,625** |
| **394** | Santoro | Stefania | **22,625** |
| **395** | Mastromauro | Ivka | **22,5** |
| **396** | Pallone | Antonia | **22,5** |
| **397** | Parente | Giuseppe | **22,5** |
| **398** | Aglieta | Filomena | **22,5** |
| **399** | Grande | Camilla | **22,5** |
| **400** | Bellomo | Antonella | **22,5** |
| **401** | Gentile | Fabrizio | **22,5** |
| **402** | Dragone | Monica | **22,5** |
| **403** | Lepore | Ernesto Dario Marco | **22,5** |
| **404** | Romano | Giovanni | **22,5*** |
| **405** | Paldera | Vanessa | **22,5** |
| **406** | Naturale | Martina | **22,5** |
| **407** | Locorotondo | Fabio | **22,5** |
| **408** | Verna | Alessandro | **22,5** |
| **409** | Fullone | Livio | **22,5** |
| **410** | Lobosco | Nicoletta | **22,5** |
| **411** | Piemontese | Adriano | **22,5** |
| **412** | Bruno | Federica | **22,5** |
| **413** | Coronelli | Alessandra | **22,5** |
| **414** | Nisi | Vincenza | **22,5** |
| **415** | Lozito | Grazia | **22,5** |
| **416** | Diana | Giampiero | **22,5** |
| **417** | Lapenna | Nicola | **22,5** |
| **418** | Scotellaro | Simone | **22,5** |
| **419** | Palma | Alessandra | **22,5** |
| **420** | Alberga | Maria | **22,5** |
| **421** | Sisto | Cosimo | **22,5** |
| **422** | Decorato | Stefania | **22,375** |
| **423** | Colapietro | Chiara | **22,375** |

| Pos. Grad. | COGNOME | NOME | PUNTEGGIO |
|---|---|---|---|
| **424** | Caliandro | Maria Palma Stefania | **22,375** |
| **425** | Iannelli | Paola | **22,375** |
| **426** | Cataldo | Floriana | **22,375** |
| **427** | Albanese | Antonio | **22,375*** |
| **428** | De Natale Dumas | Pierpaolo | **22,375** |
| **429** | Lattarulo | Annabella | **22,375** |
| **430** | Fachechi | Anna | **22,375** |
| **431** | Romanazzi | Mirella | **22,375** |
| **432** | Spinelli | Antonia | **22,375** |
| **433** | Modugno | Angela Rosa | **22,375** |
| **434** | Rosafio | Giorgia | **22,25** |
| **435** | Camisa | Alessandra | **22,25** |
| **436** | Dentamaro | Nicola | **22,25** |
| **437** | Mirabello | Rosaria | **22,25** |
| **438** | Sacino | Giovanni | **22,25** |
| **439** | Scarini | Lucia | **22,25** |
| **440** | Scarola | Vincenza | **22,25** |
| **441** | Loperfido | Teresa | **22,25** |
| **442** | Russi | Rosangela | **22,25** |
| **443** | Lopopolo | Francesca | **22,25** |
| **444** | Lacalendola | Simeone | **22,25** |
| **445** | D'Adamo | Graziana Rossella | **22,25** |
| **446** | Maldarella | Nicoletta | **22,25** |
| **447** | Sartorio | Anna | **22,25** |
| **448** | Palmisano | Carlo | **22,25** |
| **449** | Zecca | Marta | **22,25** |
| **450** | Saragaglia | Angela Rita | **22,25** |
| **451** | Pontrandolfo | Rita | **22,25** |
| **452** | Cardone | Pasqua | **22,25** |
| **453** | Circhetta | Mirko | **22,25** |
| **454** | Stangarone | Emilio | **22,25** |
| **455** | Florio | Domenico | **22,25** |
| **456** | Didonna | Maria Teresa | **22,25** |
| **457** | Lotta | Ciro | **22,25** |
| **458** | De Felice | Domenico | **22,25** |
| **459** | Grimaldi | Oronzo | **22,25** |
| **460** | Resta | Ramona | **22,25** |
| **461** | Boccuni | Ubaldo | **22,25** |
| **462** | Montanaro | Marina | **22,25** |
| **463** | Tota | Annamaria | **22,25** |
| **464** | Nardulli | Filippo | **22,25** |
| **465** | Caputo | Annalisa | **22,25** |

| Pos. Grad. | COGNOME | NOME | PUNTEGGIO |
|---|---|---|---|
| **466** | Lapolla | Filippina | **22,25** |
| **467** | Laviola | Maria Grazia Anna | **22,25** |
| **468** | Di Lernia | Ruggiero | **22,125** |
| **469** | Anzivino | Fedora Rosaria | **22,125** |
| **470** | Aquaro | Luigi Massimiliano | **22,125** |
| **471** | Dello Russo | Gioacchino | **22,125** |
| **472** | Ciccolella | Ignazio | **22,125** |
| **473** | Labrocca | Francesco | **22,125** |
| **474** | Granata | Alessandra | **22,125** |
| **475** | Ritoli | Daniele | **22,125** |
| **476** | Angelillo | Pasquale | **22** |
| **477** | Digioia | Raffaella | **22** |
| **478** | Verona | Antonio | **22** |
| **479** | Di Francesco | Valentina | **22** |
| **480** | Palmieri | Francesco Antonio | **22** |
| **481** | Veliterna | Entela | **22** |
| **482** | Desposati | Annalisa | **22** |
| **483** | De Tullio | Saverio | **22** |
| **484** | De Leonardis | Paolo | **22** |
| **485** | Ottomano | Roberto | **22** |
| **486** | Occhilupo | Maria Ivana | **22** |
| **487** | Alderisio | Giuseppe | **22** |
| **488** | Vavalle | Giovanna Rita | **22** |
| **489** | De Grandis | Mariateresa | **22** |
| **490** | Nisi | Nadia | **22** |
| **491** | Chiriatti | Jacopo Cosimo | **22** |
| **492** | Sanapo | Francesca | **22** |
| **493** | Venezia | Gabriella | **22** |
| **494** | Totta | Stefano | **22** |
| **495** | Zaccaro | Alessio | **22** |
| **496** | Matarrese | Simona | **22** |
| **497** | Siani | Giovanni | **22** |
| **498** | D’Aprile | Stefania | **22** |
| **499** | Orlando | Vito | **22** |
| **500** | Sgobba | Elizabeth | **22** |
| **501** | De Carlo | Andrea | **22** |
| **502** | Matere | Valentina | **22** |
| **503** | Giliberto | Gabriele | **22** |
| **504** | Venneri | Giuseppina | **22** |
| **505** | Meuli | Stefania | **22** |
| **506** | Surdo | Palma Giuseppa | **22** |
| **507** | Carulli | Pasquale | **22** |

| Pos. Grad. | COGNOME | NOME | PUNTEGGIO |
|---|---|---|---|
| **508** | Ferenderes | Maria Diletta | **22** |
| **509** | Lupo | Mariangela | **22** |
| **510** | Roselli | Felice | **22** |
| **511** | Santoro | Giovanni | **22** |
| **512** | Marotta | Roberto | **22** |
| **513** | D'ambrosio | Antonio | **22** |
| **514** | Dentamaro | Ludovico | **22** |
| **515** | Rubino | Giangiacomo | **22** |
| **516** | Grilli | Mario | **22** |
| **517** | Paiano | Maria Paola | **22** |
| **518** | Cea | Vito Luca | **21,875** |
| **519** | Murgolo | Lorenzo | **21,875** |
| **520** | Campanella | Valentina | **21,875** |
| **521** | Matteo | Lorena | **21,875** |
| **522** | Maino | Cristina | **21,875** |
| **523** | Chimienti | Vito Nicola | **21,875** |
| **524** | Abbattista | Maria Francesca | **21,875** |
| **525** | Lamacchia | Vito | **21,875** |
| **526** | Pompigna | Maria Luisa | **21,875** |
| **527** | Cantacessi | Anna Maria | **21,75** |
| **528** | Andolfi Ardesini | Marco | **21,75** |
| **529** | Colasanto | Alessandro | **21,75** |
| **530** | Caradonna | Nicola Pio | **21,75** |
| **531** | Achille | Francesca | **21,75** |
| **532** | Maiorano | Maria Nunzia | **21,75** |
| **533** | Corciulo | Roberto | **21,75** |
| **534** | D'ostuni | Roberto | **21,75** |
| **535** | Zuccaro | Antonella | **21,75** |
| **536** | Petrelli | Elisabetta | **21,75** |
| **537** | Turturro | Giuseppe | **21,625** |
| **538** | Simone | Luisa | **21,625** |
| **539** | Merola | Anna | **21,625** |
| **540** | Campese | Leonardo | **21,625** |
| **541** | Bolognino | Mauro | **21,625** |
| **542** | Reale | Mariangela | **21,625** |
| **543** | Attimonelli | Riccardo | **21,625** |
| **544** | Trizio | Roberta | **21,625** |
| **545** | Orofino | Giuliana | **21,625** |
| **546** | Pepe | Michele | **21,5** |
| **547** | Totaro | Francesca | **21,5** |
| **548** | Defilippis | Maria Giovanna | **21,5** |
| **549** | De Vivo | Rossella | **21,5** |

| Pos. Grad. | COGNOME | NOME | PUNTEGGIO |
|---|---|---|---|
| **550** | Messa | Giorgia | **21,5** |
| **551** | De Matteis | Silvia | **21,5** |
| **552** | Attolico | Chiara | **21,5** |
| **553** | Losacco | Maria Teresa | **21,5** |
| **554** | Matarrese | Francesca (1988) | **21,5** |
| **555** | Napoli | Isabella | **21,5** |
| **556** | Valentino | Aurelia Anna | **21,5** |
| **557** | Rutigliano | Michele | **21,5** |
| **558** | Castriotta | Anna Sara | **21,5** |
| **559** | Desantis | Piergiorgio | **21,5** |
| **560** | Pacciolla | Marialucia | **21,5** |
| **561** | Pompilio | Elena | **21,5** |
| **562** | Vizzino | Simone | **21,375** |
| **563** | Accoto | Salvatore | **21,375** |
| **564** | Sansone | Maria | **21,375** |
| **565** | Ferro | Michele Fabio | **21,25** |
| **566** | Armenise | Elena | **21,25** |
| **567** | Provenzano | Anna | **21,25** |
| **568** | Rubino | Chiara | **21,25** |
| **569** | Ambrosino | Carmen | **21,25** |
| **570** | Vizzi | Michael Davide | **21,25*** |
| **571** | Sarcinelli | Giuseppe | **21,25** |
| **572** | Lozupone | Livia | **21,25** |
| **573** | Pappada’ | Lucia | **21,25** |
| **574** | Cannoletta | Federica | **21,25** |
| **575** | Ferrulli | Pasquale | **21,25** |
| **576** | Pignataro | Rocco Antonio | **21,25** |
| **577** | Potente | Gianvito | **21,25** |
| **578** | Lomoro | Rosa | **21,25** |
| **579** | Tursi | Nicola | **21,25** |
| **580** | Villani | Francesco | **21,25** |
| **581** | Di Bari | Marco | **21,125** |
| **582** | Rafaschieri | Carlotta | **21,125** |
| **583** | Riche | Marie Doralie Sandrine | **21,125** |
| **584** | Bufano | Daria Cristina | **21,125** |
| **585** | Piccarreta | Giovanni | **21,125** |
| **586** | Occhiofino | Gianpietro Nicola Ambrogio | **21,125** |
| **587** | Liuzzi | Lucia | **21** |
| **588** | Loiacono | Annarita | **21** |
| **589** | Vitobello | Veronica | **21** |
| **590** | Crudele | Arianna | **21** |
| **591** | Lamarra | Antonella | **21** |

| Pos. Grad. | COGNOME | NOME | PUNTEGGIO |
|---|---|---|---|
| **592** | Biancardi | Luigi | **21** |
| **593** | Caputo | Valerio | **21** |
| **594** | Rusconi | Filippo | **21** |
| **595** | Saccente | Maria Grazia | **21** |
| **596** | Bruno | Diego | **21** |
| **597** | Cavaliere | Ilaria | **21** |
| **598** | Paparella | Carmela | **21** |
| **599** | Fasano | Luigi Davide | **21** |
| **600** | Scibilia | Ilaria | **21** |
| **601** | Maddalena | Massimo | **21** |
| **602** | D'aprile | Carmela | **21** |
| **603** | Marrulli | Giuseppe | **21** |
| **604** | Margarito | Gabriele | **21** |
| **605** | Milici | Davide | **21** |
| **606** | Catalano | Fabrizio | **21** |
| **607** | Marino | Luana | **21** |
| **608** | Barsanti | Roberto | **21** |
| **609** | Ditolini | Stefania Benedetta | **21** |
| **609** | Daniele | Giovanni | **21** |
| **610** | Pillitteri | Iolanda | **21** |
| **611** | Tortorella | Luigi Ciro | **21** |
| **612** | Romito | Elisabetta | **21** |
| **613** | Camero | Antonello | **21** |
| **614** | Savonarola | Vincenza | **21** |
| **615** | Carlucci | Antonietta | **21** |

* Candidato avente diritto alla riserva ai sensi degli Artt. 678 e 1014 del D.Lgs. 15.03.2010

- di stabilire che la suddetta graduatoria potrà essere modificata all'esito dell'accertamento d'ufficio in ordine al possesso: dei requisiti di ammissione, dei titoli valutati, nonché dei titoli di preferenza e/o precedenza oltre che dei titoli di riserva eventualmente dichiarati e all'esito di eventuali ricorsi giurisdizionali;
- di procedere, ai sensi dell'art. 9 del Bando, all'assunzione dei candidati collocati alle posizioni n. 11 e n. 12, della graduatoria, del concorso per titoli ed esame a tempo indeterminato, di cat. D, posizione economica D1, area professionale "Amministrativa"- profilo professionale "Specialista Amministrativo" ambito di ruolo "Gestione e Sviluppo Risorse Umane" approvata con D.D. n. 974/2022, come successivamente modificata;
- di stabilire che le suddette assunzioni si perfezioneranno mediante la sottoscrizione del contratto individuale di lavoro;
- di dare atto che, laddove all'esito dei controlli in corso, si accerti la non veridicità del contenuto delle dichiarazioni prodotte, fermo restando quanto previsto dall'art. 76 del D.P.R. 445/2000, sarà disposta la decadenza dall'assunzione conseguente ai provvedimenti emanati sulla base delle dichiarazioni non veritiere;
- di disporre la pubblicazione del presente provvedimento nel Bollettino Ufficiale e nel sito istituzionale della Regione Puglia alla Sezione "Concorsi/Aggiornamenti Bandi e Avvisi regionali".

**Il presente provvedimento:**

- sarà pubblicato nell'albo telematico delle determinazioni dirigenziali della Regione Puglia;
- è unicamente formato con mezzi informatici, firmato digitalmente e sarà conservato, ai sensi delle Linee Guida del Segretario Generale della Giunta Regionale e del Segretario Generale del Presidente, nei sistemi informatici regionali CIFRA, Sistema Puglia e Diogene;
- sarà trasmesso in copia all'Assessore al Personale ed Organizzazione;
- sarà notificato alla P.O. Spesa del Personale e al Formez;
- il presente atto è composto da n. 40 facciate**.**

**dott. Nicola PALADINO**

I sottoscritti attestano che il presente procedimento istruttorio Loro affidato è stato espletato nel rispetto delle norme vigenti e che il presente schema di determinazione è conforme alle risultanze istruttorie.
I sottoscritti attestano che il presente documento è stato sottoposto a verifica per la tutela dei dati personali secondo la normativa vigente.

**Il responsabile P.O. del Reclutamento**
**dott.ssa Roberta Rosito**

**Il Dirigente del Servizio**
**Reclutamento e Contrattazione**
**dott. Pietro Lucca**

REGIONE PUGLIA - DETERMINAZIONE DEL DIRIGENTE SEZIONE PERSONALE 12 luglio 2023, n. 848

**Concorso per titoli ed esame per l'assunzione a tempo pieno e indeterminato di n. 209 unità di categoria D Area "Informatica e tecnologica" - profilo professionale "Specialista sistemi informativi e tecnologie"- assunzioni.**

**IL DIRIGENTE DELLA SEZIONE**

**Visti gli articoli 4 e 5 della L.R. n. 7/1997.**
**Vista la deliberazione di Giunta Regionale n. 3261 del 28 luglio 1998.**
**Visti gli artt. 4 e 16 del D.Lgs. 165/2001 e s.m.i.**
**Visto l'art. 34 bis del D.Lgs. 165 2001 e ss.mm.ii.**
**Visto l'art. 32 della legge 18 giugno 2009, n. 69, che prevede l'obbligo di sostituire la pubblicazione tradizionale all'Albo ufficiale con la pubblicazione di documenti digitali sui siti informatici.**
**Visto l'art. 18 del D. Lgs. 196/03 "Codice in materia di protezione dei dati personali" in merito ai Principi applicabili ai trattamenti effettuati dai soggetti pubblici.**
**Visto il regolamento (UE) 2016/679 del Parlamento europeo e del Consiglio del 27 aprile 2016 relativo alla protezione delle persone fisiche con riguardo al trattamento dei dati personali, nonché alla libera circolazione di tali dati.**
**Visto il decreto legislativo 10 agosto 2018, n. 101, recante «Disposizioni per l'adeguamento della normativa nazionale alle disposizioni del regolamento (UE) 2016/679 del Parlamento europeo e del Consiglio, del 27 aprile 2016, relativo alla protezione delle persone fisiche con riguardo al trattamento dei dati personali, nonché alla libera circolazione di tali dati».**
**Visto il decreto del Presidente della Repubblica 9 maggio 1994, n. 487, concernente il «Regolamento recante norme sull'accesso agli impieghi nelle pubbliche amministrazioni e le modalità di svolgimento dei concorsi, dei concorsi unici e delle altre forme di assunzione nei pubblici impieghi».**
**Vista la legge 12 marzo 1999, n.68, recante "Norme per il diritto al lavoro dei disabili" e, in particolare, l'art. 3 e l'art. 18, comma 2, concernenti le quote d'obbligo occupazionali in favore delle categorie protette.**
**Visto il D. Lgs. 15 marzo 2010, n. 66 e ss.mm.ii., in particolare gli articoli 678 e 1014, disciplinanti la riserva di posti nel pubblico impiego a favore dei militari in ferma breve e ferma prefissata delle forze armate.**
**Visto il Regolamento Regionale n. 17 del 16 ottobre 2006 e ss.mm.ii intitolato "Regolamento in materia di accesso ai rapporti di lavoro a tempo indeterminato della Regione Puglia ".**
**Vista la determinazione n. 1250 del 19 novembre 2021 del dirigente della Sezione Personale avente ad oggetto: "Indizione n. 27 bandi di concorso pubblico per titoli ed esame per l'assunzione a tempo pieno e indeterminato di complessive n. 209 unità, categoria D, presso la Regione Puglia per vari profili professionali – Approvazione bandi".**
**Vista la determinazione n. 1371 del 15 dicembre 2021, del dirigente della Sezione Personale di rettifica del termine di presentazione delle domande di partecipazione.**
**Vista la D.G.R. n. 1558 del 9 novembre 2022 avente ad oggetto "Articolo 6, comma 2, decreto legislativo 30 marzo 2001, n. 165. Rideterminazione della dotazione organica e Piano dei fabbisogni triennale 2022-2024. Approvazione piano assunzionale anno 2022" che ha previsto per l'annualità 2022 l'assunzione di n. 111 unità di cat. D previo scorrimento di graduatorie.**
**Vista la determinazione n. 1111 del 9 novembre 2022 con la quale è stata approvata la graduatoria definitiva e sono stati nominati i vincitori del concorso per l'assunzione di 6 unità di personale con contratto di lavoro subordinato a tempo indeterminato, di cat. D, posizione economica D1, area professionale "Informatica e tecnologica"- profilo professionale "Specialista sistemi informativi e tecnologie".**
**Vista la determinazione n. 1247 del 12 dicembre 2022 con la quale si è determinato di procedere, ai sensi dell'art. 9 del Bando, all'assunzione dei 6 candidati dichiarati vincitori del concorso per titoli ed esame a tempo indeterminato, di cat. D, posizione economica D1, area professionale "Informatica e tecnologica"- profilo professionale "Specialista sistemi informativi e tecnologie".**

**Vista la determinazione n. 63 del 26 gennaio 2023 con la quale si è determinato di procedere, ai sensi dell'art. 9 del Bando, all'assunzione dei candidati dichiarati vincitori sui posti non ancora coperti del concorso per titoli ed esame a tempo indeterminato, di cat. D, posizione economica D1, area professionale "Informatica e tecnologica"- profilo professionale "Specialista sistemi informativi e tecnologie".**
**Vista la Determinazione n. 453 del 20 aprile 2023 con cui si è proceduto allo scorrimento della graduatoria, approvata con D.D. 1111/2022.**
**Vista la deliberazione della Giunta Regionale n. 1576 del 30 settembre 2021 di affidamento dell'incarico di direzione *ad interim* della Sezione Personale al dott. Nicola Paladino.**
**Vista la Determinazione del 16 maggio 2023, n. 16 del Direttore del Dipartimento Personale e Organizzazione di conferimento dell'incarico di direzione del Servizio Reclutamento e Contrattazione al dott. Pietro Lucca.**
**Visti i vincoli normativi finalizzati all'instaurazione di nuovi rapporti di lavoro consistenti nel:**

- **Rispetto dei termini di adozione del bilancio preventivo e del conto consuntivo, nonché della trasmissione dei relativi dati entro i 30 giorni successivi alla Banca Dati delle Amministrazioni Pubbliche (art.9, commi 1-quinquies, 1-sexies e 1-septies del D.L. n. 113/2016).**
- **Rispetto del tetto della spesa per il personale, sulla base delle previsioni dell'art.3 comma 5-bis del D.L. 90/2014, che è fissato nella spesa media sostenuta allo stesso titolo nel triennio 2011/2013;**
- **Sussistenza della previsione del posto vacante in dotazione organica e aver rideterminato la dotazione nell'ultimo triennio (art. 6, comma 6, del D.Lgs. n. 165/2001);**
- **Accertamento dell'assenza di condizioni di sovrannumero o eccedenza di personale (art.33, comma 2, del D.Lgs. n. 165/2001);**
- **Sussistenza dell'inserimento del posto nel programma annuale e triennale del fabbisogno del personale (art.6 del D.Lgs. n.165/2001);**
- **Accertamento dell'assenza di graduatorie per profili analoghi e di vincitori di concorso non assunti;**
- **Essere in regola con gli obblighi in materia di certificazione dei crediti (art. 27, c.2, lett. c, D.L. 66/2014);**
- **Aver comunicato i contenuti dei piani del personale al sistema di cui all'articolo 60 del decreto legislativo n. 165 del 2001 (SICO).**

**Vista la relazione del responsabile PO Gestione e Assegnazione Personale confermata dal Dirigente del Servizio Reclutamento e Contrattazione.**

**Premesso che**
Con nota mail del 23 maggio 2023 la Direttora del Dipartimento Sviluppo Economico ha chiesto di procedere allo scorrimento della graduatoria approvata con D.D. n. 1111 del 9 novembre 2022 per l'area professionale "Informatica e tecnologica" - profilo professionale "Specialista sistemi informativi e tecnologie" per un ulteriore posto rispetto ai 6 previsti dal Bando, in virtù della D.G.R. n. 1558 del 9 novembre 2022 avente ad oggetto "Articolo 6, comma 2, decreto legislativo 30 marzo 2001, n. 165. Rideterminazione della dotazione organica e Piano dei fabbisogni triennale 2022-2024. Approvazione piano assunzionale anno 2022" che ha previsto per l'annualità 2022 l'assunzione di n. 111 unità di cat. D previo scorrimento di graduatorie.
Di conseguenza si è proceduto alla richiesta della documentazione nei confronti del candidato collocato alla posizione n. 9 della predetta graduatoria.
All'esito delle dimissioni di un vincitore già assunto per il profilo professionale "Specialista sistemi informativi e tecnologie", acquisite agli atti della Sezione Personale, si è proceduto alla richiesta di documenti nei confronti del candidato collocato alla posizione n. 10 della graduatoria approvata con D.D. n. 1111 del 9 novembre 2022, per la successiva eventuale assunzione.
Alla luce di quanto innanzi rappresentato e delle intervenute assunzioni, oltre che in ragione dell'esigenze organizzative dell'ente, determinate dalla grave carenza di personale, nelle more della conclusione della procedura di accertamento, fatti salvi gli esiti delle verifiche in corso o di eventuali ricorsi giurisdizionali, occorre procedere allo scorrimento della graduatoria approvata con D.D. 1111/2022 per cat. D, posizione economica

D1, area professionale "Informatica e tecnologica" - profilo professionale "Specialista sistemi informativi e tecnologie"- e per l'effetto avviare la procedura di assunzione dei candidati collocati alle posizioni n. 9 e n. 10.
Dato atto che è stata espletata con esito negativo la procedura di cui all'art. 34 bis del d.lgs. 165/2001 avviata con note inviate al Dipartimento della Funzione pubblica e all'Ufficio regionale preposto.
Dato atto che, in riferimento al rispetto dei vincoli normativi finalizzati all'instaurazione di nuove assunzioni a tempo indeterminato:

- Con Legge Regionale 29 dicembre 2022, n. 32 "Disposizioni per la formazione del bilancio di previsione 2023 e bilancio pluriennale 2023-2025 della Regione Puglia (Legge di stabilità regionale 2023)" e con successiva L.R. 29 dicembre 2022, n. 33 è stato approvato il "Bilancio di previsione per l'esercizio finanziario 2023 e bilancio pluriennale 2023-2025 della Regione Puglia". I dati relativi al Bilancio di previsione per l'esercizio finanziario 2023 e bilancio pluriennale 2023-2025 della Regione Puglia sono stati trasmessi alla Banca Dati delle Amministrazioni Pubbliche (art. 9 co. 1 quinquies d.l. n. 113/2016) ed acquisito in data 16 gennaio 2023, come da ricevuta agli atti.
- Con Deliberazione del Consiglio Regionale n. 126 del 28 novembre 2022 è stato approvato il Bilancio Consolidato relativo all'anno 2021, di cui alla deliberazione della Giunta regionale n. 1597 del 16 novembre 2022 acquisito alla banca dati delle Amministrazioni Pubbliche (BDAP) in data 22 novembre 2022, come da ricevuta in atti.
- Con Legge regionale n. 29 del 30 novembre 2022 è stato approvato il rendiconto generale della Regione Puglia per l'esercizio finanziario 2021.
- Con Disegno di Legge n. 62 del 28/04/2023 della Giunta Regionale è stato approvato il rendiconto generale della Regione Puglia per l'esercizio finanziario 2022, acquisito alla banca dati delle Amministrazioni Pubbliche (BDAP) in data 26 maggio 2023, come da ricevuta in atti.
- Con Deliberazione di Giunta Regionale n. 582 del 27 aprile 2022, in applicazione degli artt. 6 comma 1 e 33 del d.lgs. n. 165/2001 si è dato atto che la Regione Puglia non si trova in condizioni di eccedenza di personale anche dirigenziale, né in condizioni di soprannumero rispetto ai posti previsti in dotazione organica e che, pertanto, l'Ente non deve avviare procedure per la dichiarazione di esubero.
- Sussiste la previsione del posto vacante in dotazione organica ed è stata rideterminata la dotazione nell'ultimo triennio (art. 6, comma 6, del D.Lgs. n. 165/2001).
- Trattasi di assunzioni per le quali si da atto dell'assenza di ulteriori graduatorie per profili analoghi.
- Con D.G.R. n. 2078 del 13 dicembre 2021 è stato approvato il Piano dei fabbisogni triennale 2021-2023 ed il Piano assunzionale anno 2021. Il suddetto piano dei fabbisogni 2021-2023 è stato comunicato al sistema di cui all'art. 60 del decreto legislativo n. 165/2001 (SICO), come da ricevuta agli atti della Sezione.
- Con D.G.R. n.1558 del 9 novembre 2022 è stato approvato il Piano Assunzionale 2022.
- Dall'attestazione del 10 luglio 2023 a firma della P.O. della Sezione Bilancio e Ragioneria "Certificazione Crediti ed adempimenti contabili della Sezione", in atti, si evince l'inesistenza di situazioni di mancata certificazione di un credito da parte della Regione Puglia ai sensi dell'art. 9, Co. 3 bis, del decreto legge 29 novembre 2008, n. 185 (modificato dall'art. 27 Co. 2, lett. c, del decreto legge n. 66/2014).

Alla luce di quanto premesso, si può procedere all'ulteriore scorrimento della graduatoria per l'assunzione dei candidati collocati alle posizioni n. 9 e n. 10 della graduatoria approvata con DD n. 1111/2022 per effetto dello scorrimento della stessa, relativa al concorso per titoli ed esame per n. 6 unità di personale con contratto di lavoro subordinato a tempo indeterminato, di cat. D, posizione economica D1, area professionale "Informatica e tecnologica" - profilo professionale "Specialista sistemi informativi e tecnologie".

**VERIFICA AI SENSI DEL D.Lgs. 196/2003**
**Garanzie alla riservatezza**

**La pubblicazione dell'atto all'Albo telematico, salve le garanzie previste dalla Legge n. 241/90 in tema di accesso ai documenti amministrativi, avviene nel rispetto della tutela della riservatezza dei cittadini secondo**

**quanto disposto dal Regolamento UE n. 679/2016 in materia di protezione dei dati personali, nonché dal D. Lgs. n. 196/2003 come modificato dal D. Lgs. n. 101/2018, ed ai sensi dal vigente Regolamento Regionale n. 5/2006 per il trattamento dei dati sensibili e giudiziari, in quanto applicabile.**
**Ai fini della pubblicità legale, l'atto destinato alla pubblicazione è redatto in modo da evitare la diffusione di dati personali identificativi non necessari ovvero il riferimento a dati sensibili; qualora tali dati fossero indispensabili per l'adozione dell'atto, essi sono trasferiti in documenti separati, esplicitamente richiamati.**

**ADEMPIMENTI CONTABILI DI CUI ALLA L.R. N. 118/2011 E SUCCESSIVE MODIFICHE ED INTEGRAZIONI:**

La spesa inerente il presente provvedimento trova copertura nell'impegno assunto con Determinazione n. 776 del 27 giugno 2023.

**D E T E R M I N A**

**Per quanto espresso in premessa, che qui si intende integralmente riportato:**

1. di procedere all'assunzione dei candidati collocati alle posizioni n. 9 e n. 10 della graduatoria, approvata con DD n. 1111/2022, relativa al concorso per titoli ed esame per n. 6 unità di personale con contratto di lavoro subordinato a tempo indeterminato, di cat. D, posizione economica D1, area professionale "Informatica e tecnologica" - profilo professionale "Specialista sistemi informativi e tecnologie", per effetto dello scorrimento della stessa;
2. di stabilire che la suddetta assunzione si perfezionerà mediante la sottoscrizione del contratto individuale di lavoro;
3. di dare atto che, laddove all'esito dei controlli in corso, si accerti la non veridicità del contenuto delle dichiarazioni prodotte, fermo restando quanto previsto dall'art. 76 del D.P.R. 445/2000, sarà disposta la decadenza dall'assunzione conseguente ai provvedimenti emanati sulla base delle dichiarazioni non veritiere;
4. di disporre la pubblicazione del presente provvedimento nel Bollettino Ufficiale e nel sito istituzionale della Regione Puglia alla Sezione "Concorsi/Aggiornamenti Bandi e Avvisi regionali".

**Il presente provvedimento:**

- sarà pubblicato nell'albo telematico delle determinazioni dirigenziali della Regione Puglia;
- è unicamente formato con mezzi informatici, firmato digitalmente e sarà conservato, ai sensi delle Linee Guida del Segretario Generale della Giunta Regionale e del Segretario Generale del Presidente, nei sistemi informatici regionali CIFRA, Sistema Puglia e Diogene;
- sarà trasmesso in copia all'Assessore al Personale ed Organizzazione;
- sarà trasmesso al Formez;
- sarà notificato alla P.O. Spesa del Personale;
- il presente atto è composto da n. 6 facciate**.**

**dott. Nicola PALADINO**

I sottoscritti attestano che il presente procedimento istruttorio è stato espletato nel rispetto delle norme vigenti e che il presente schema di determinazione è conforme alle risultanze istruttorie.

I sottoscritti attestano che il presente documento è stato sottoposto a verifica per la tutela dei dati personali secondo la normativa vigente.

**PO Gestione e Assegnazione Personale**
**dott.ssa Manuela Gigante**

**Il Dirigente del Servizio**
**Reclutamento e Contrattazione**
**dott. Pietro Lucca**

REGIONE PUGLIA - DETERMINAZIONE DEL DIRIGENTE SEZIONE PERSONALE 12 luglio 2023, n. 849

**D.D. 1250/2021 e 1371/2021 - Concorsi per titoli ed esame per l'assunzione a tempo pieno e indeterminato di n. 209 unità di categoria D per vari profili professionali. Bando n. 2 area professionale "Area Amministrativa" - profilo professionale "Specialista amministrativo", n. 9 posti - ambito di ruolo "Gestione affari legali"- Assunzione.**

**IL DIRIGENTE DELLA SEZIONE**

**Visti gli articoli 4 e 5 della L.R. n. 7/1997.**
**Vista la deliberazione di Giunta Regionale n. 3261 del 28 luglio 1998.**
**Visti gli artt. 4 e 16 del D.Lgs. 165/2001 e s.m.i.**
**Visto l'art. 32 della legge 18 giugno 2009, n. 69, che prevede l'obbligo di sostituire la pubblicazione tradizionale all'Albo ufficiale con la pubblicazione di documenti digitali sui siti informatici.**
**Visto l'art. 18 del D. lgs. 196/03 "Codice in materia di protezione dei dati personali" in merito ai Principi applicabili ai trattamenti effettuati dai soggetti pubblici.**
**Visto il regolamento (UE) 2016/679 del Parlamento europeo e del Consiglio del 27 aprile 2016 relativo alla protezione delle persone fisiche con riguardo al trattamento dei dati personali, nonché alla libera circolazione di tali dati.**
**Visto il decreto legislativo 10 agosto 2018, n. 101, recante «Disposizioni per l'adeguamento della normativa nazionale alle disposizioni del regolamento (UE) 2016/679 del Parlamento europeo e del Consiglio, del 27 aprile 2016, relativo alla protezione delle persone fisiche con riguardo al trattamento dei dati personali, nonché alla libera circolazione di tali dati».**
**Visto il decreto del Presidente della Repubblica 9 maggio 1994, n. 487, concernente il«Regolamento recante norme sull'accesso agli impieghi nelle pubbliche amministrazioni e le modalità di svolgimento dei concorsi, dei concorsi unici e delle altre forme di assunzione nei pubblici impieghi».**
**Vista la legge 12 marzo 1999, n.68, recante "Norme per il diritto al lavoro dei disabili" e, in particolare, l'art. 3 e l'art. 18, comma 2, concernenti le quote d'obbligo occupazionali in favore delle categorie protette.**
**Visto il D. Lgs. 15 marzo 2010, n. 66 e ss.mm.ii., in particolare gli articoli 678 e 1014, disciplinanti la riserva di posti nel pubblico impiego a favore dei militari in ferma breve e ferma prefissata delle forze armate.**
**Visto il Regolamento Regionale n. 17 del 16 ottobre 2006 e ss.mm.ii. intitolato "Regolamento in materia di accesso ai rapporti di lavoro a tempo indeterminato della Regione Puglia".**
**Vista la deliberazione di Giunta Regionale n. 1502 del 10 settembre 2020 recante "Deliberazione della Giunta regionale 25 giugno 2020, n. 952 avente ad oggetto "Articolo 6, comma 2, decreto legislativo 30 marzo 2001, n. 165. Piano dei fabbisogni triennale 2020-2022. Approvazione piano assunzionale anno 2020". Procedure concorsuali relative a posti di varie categorie e dell'area dirigenti – Direttive."**
**Vista la deliberazione di Giunta Regionale n. 2172 del 29 dicembre 2020 avente ad oggetto: "Articolo 6, comma 2, decreto legislativo 30 marzo 2001, n. 165. Piano dei fabbisogni triennale 2020-2022 e definizione Piano Assunzionale 2020. Deliberazione 25 giugno 2020, n. 952 - Modifiche ed integrazioni".**
**Vista la determinazione n. 301 del 16 marzo 2021 del dirigente della Sezione Personale e Organizzazione avente ad oggetto "Approvazione del "Sistema dei profili professionali per il personale di comparto della Regione Puglia".**
**Vista la Deliberazione di Giunta Regionale n. 1109 del 7 luglio 2021 avente ad oggetto: "Piano assunzionale anni 2020-2021-2022 – integrazione alla deliberazione di giunta regionale n. 2172 del 29/12/2020 – adeguamento ai profili professionali".**
**Vista la deliberazione di Giunta Regionale n. 1736 del 28 ottobre 2021 avente ad oggetto "Seguito DGR n. 1502 del 10 settembre 2020 recante DGR regionale 25 giugno 2020, n. 952 avente ad oggetto Articolo 6, c 2, decreto legislativo 30 marzo 2001, n. 165. Piano dei fabbisogni triennale 2020-2022. Approvazione piano assunzionale anno 2020. Procedure concorsuali relative a posti di varie categorie e dell'area dirigenti-Direttive. Integrazione direttive e approvazione Convenzione".**

**Vista la deliberazione di Giunta Regionale n. 1849 del 15 novembre 2021 avente ad oggetto "Piano dei fabbisogni triennale 2020-2022. Piano assunzionale 2020 - Integrazione alla Deliberazione di Giunta Regionale n. 2172 del 29.12.2020 – Ulteriori specifiche".**
**Vista la determinazione n. 1250 del 19 novembre 2021 del dirigente della Sezione Personale avente ad oggetto: "Indizione n. 27 bandi di concorso pubblico per titoli ed esame per l'assunzione a tempo pieno e indeterminato di complessive n. 209 unità, categoria D, presso la Regione Puglia per vari profili professionali – Approvazione bandi".**
**Vista la determinazione n. 1371 del 15 dicembre 2021, del dirigente della Sezione Personale di rettifica del termine di presentazione delle domande di partecipazione.**
**Vista la determinazione n. 1146 del 21 novembre 2022 con la quale è stata approvata la graduatoria definitiva e sono stati nominati i vincitori del concorso per l'assunzione di 9 unità di personale con contratto di lavoro subordinato a tempo indeterminato, di cat. D, posizione economica D1, area professionale "Amministrativa"- profilo professionale "Specialista Amministrativo" ambito di ruolo "Gestione Affari Legali".**
**Vista la determinazione n. 43 del 24 gennaio 2023 con cui si è proceduto alla rettifica della graduatoria definitiva, alla nuova nomina dei vincitori ed all'assunzione degli stessi.**
**Viste le determinazioni n. 123 del 06 febbraio 2023, n. 458 del 20 aprile 2023 e n. 609 del 23 maggio 2023, con le quali si è determinato di procedere, ai sensi dell'art. 9 del Bando, all'assunzione dei candidati dichiarati vincitori sui posti non ancora coperti e di dare atto allo scorrimento del concorso, per titoli ed esame, a tempo indeterminato di categoria D, posizione economica D1, area professionale "Amministrativa"- profilo professionale "Specialista Amministrativo" ambito di ruolo " Gestione Affari Legali".**
**Vista la determinazione n. 767 del 27 giugno 2023 avente ad oggetto: D.D. 1250/2021 e 1371/2021 - Concorsi per titoli ed esame per l'assunzione a tempo pieno e indeterminato di n. 209 unità di categoria D per vari profili professionali. Bando n. 2 area professionale "Area Amministrativa" - profilo professionale "Specialista amministrativo", n. 9 posti – ambito di ruolo "Gestione affari legali"- rettifica graduatoria di cui alla D.D. 43 del 24 gennaio 2023 e successiva Assunzione.**
**Visti i vincoli normativi finalizzati all'instaurazione di nuovi rapporti di lavoro consistenti nel:**

- **Rispetto dei termini di adozione del bilancio preventivo e del conto consuntivo, nonché della trasmissione dei relativi dati entro i 30 giorni successivi alla Banca Dati delle Amministrazioni Pubbliche (art.9, commi 1-quinquies, 1-sexies e 1-septies del D.L. n. 113/2016).**
- **Rispetto del tetto della spesa per il personale, sulla base delle previsioni dell'art.3 comma 5-bis del D.L. 90/2014, che è fissato nella spesa media sostenuta allo stesso titolo nel triennio 2011/2013;**
- **Sussistenza della previsione del posto vacante in dotazione organica e aver rideterminato la dotazione nell'ultimo triennio (art. 6, comma 6, del D.Lgs. n. 165/2001);**
- **Accertamento dell'assenza di condizioni di sovrannumero o eccedenza di personale (art.33, comma 2, del D.Lgs. n. 165/2001);**
- **Sussistenza dell'inserimento del posto nel programma annuale e triennale del fabbisogno del personale (art.6 del D.Lgs. n.165/2001);**
- **Accertamento dell'assenza di graduatorie per profili analoghi e di vincitori di concorso non assunti;**
- **Essere in regola con gli obblighi in materia di certificazione dei crediti (art. 27, c.2, lett. c, D.L. 66/2014);**
- **Aver comunicato i contenuti dei piani del personale al sistema di cui all'articolo 60 del decreto legislativo n. 165 del 2001 (SICO).**

**Vista la deliberazione della Giunta Regionale n. 1576 del 30 settembre 2021 di affidamento dell'incarico di direzione *ad interim* della Sezione Personale al dott. Nicola Paladino.**
**Vista la Determinazione del 16 maggio 2023, n. 16 del Direttore del Dipartimento Personale e Organizzazione di conferimento dell'incarico di direzione del Servizio Reclutamento e Contrattazione al dott. Pietro Lucca.**
**Vista l'istruttoria della responsabile del procedimento confermata dal dirigente del Servizio Reclutamento e Contrattazione.**

**Premesso che**

Con determinazione del dirigente della Sezione Personale n. 767 del 27 giugno 2023, si è disposto di procedere alla rettifica della graduatoria approvata con Determinazione Dirigenziale n. 43 del 24 gennaio 2023, del concorso per titoli ed esame per l'assunzione di 9 unità di personale con contratto di lavoro subordinato a tempo indeterminato, di cat. D, posizione economica D1, area professionale "Amministrativa" - profilo professionale "Specialista Amministrativo" ambito di ruolo "Gestione Affari Legali".
Con la medesima determinazione si è stabilito di procedere, ai sensi dell'art. 9 del Bando e della D.G.R. n. 1558/2022, all'assunzione dei candidati collocati alle posizioni n. 23, n. 24, n. 25, n. 26, n. 27, n. 29, della graduatoria, come sopra rettificata, del concorso per titoli ed esame a tempo indeterminato, di cat. D, posizione economica D1, area professionale "Amministrativa"- profilo professionale "Specialista Amministrativo" ambito di ruolo "Gestione Affari Legali".
In data 23 maggio 2023, la Direttore del Dipartimento Sviluppo Economico ha espresso l'esigenza di procedere allo scorrimento della graduatoria relativa all' area professionale "Amministrativa"- profilo professionale "Specialista Amministrativo" ambito di ruolo "Gestione Affari Legali", per un totale di n. 2 unità, in virtù di quanto disposto con D.G.R. 1558 del 9 novembre 2022, recante il Piano assunzionale 2022.
Per effetto della richiesta di scorrimento intervenuta da parte del Dipartimento Sviluppo Economico, con successive nota mail del Servizio Reclutamento, si è proceduto alla richiesta di documenti nei confronti dei candidati collocati alle posizioni n. 30 e n. 31 della graduatoria rettificata e approvata con D.D. 43/2023 successivamente rettificata con D.D. 767/2023.
Dato atto che è stata espletata con esito negativo la procedura di cui all'art. 34 bis del d.lgs. 165/2001 avviata con note inviate al Dipartimento della Funzione pubblica e all'Ufficio regionale preposto.
Dato atto che, in riferimento al rispetto dei vincoli normativi finalizzati all'instaurazione di nuove assunzioni a tempo indeterminato:

- Con Legge Regionale 29 dicembre 2022, n. 32 "Disposizioni per la formazione del bilancio di previsione 2023 e bilancio pluriennale 2023-2025 della Regione Puglia (Legge di stabilità regionale 2023)" e con successiva L.R. 29 dicembre 2022, n. 33 è stato approvato il "Bilancio di previsione per l'esercizio finanziario 2023 e bilancio pluriennale 2023-2025 della Regione Puglia". I dati relativi al Bilancio di previsione per l'esercizio finanziario 2023 e bilancio pluriennale 2023-2025 della Regione Puglia sono stati trasmessi alla Banca Dati delle Amministrazioni Pubbliche (art. 9 co. 1 quinquies d.l. n. 113/2016) ed acquisito in data 16 gennaio 2023, come da ricevuta agli atti.
- Con Deliberazione del Consiglio Regionale n. 126 del 28 novembre 2022 è stato approvato il Bilancio Consolidato relativo all'anno 2021, di cui alla deliberazione della Giunta regionale n. 1597 del 16 novembre 2022 acquisito alla banca dati delle Amministrazioni Pubbliche (BDAP) in data 22 novembre 2022, come da ricevuta in atti.
- Con Legge regionale n. 29 del 30 novembre 2022 è stato approvato il rendiconto generale della Regione Puglia per l'esercizio finanziario 2021.
- Con Disegno di Legge n. 62 del 28 aprile 2023 della Giunta Regionale è stato approvato il rendiconto generale della Regione Puglia per l'esercizio finanziario 2022, acquisito alla banca dati delle Amministrazioni Pubbliche (BDAP) in data 26 maggio 2023, come da ricevuta in atti.
- Con Deliberazione di Giunta Regionale n. 582 del 27 aprile 2022, in applicazione degli artt. 6 comma 1 e 33 del d.lgs. n. 165/2001 si è dato atto che la Regione Puglia non si trova in condizioni di eccedenza di personale anche dirigenziale, né in condizioni di soprannumero rispetto ai posti previsti in dotazione organica e che, pertanto, l'Ente non deve avviare procedure per la dichiarazione di esubero.
- Sussiste la previsione del posto vacante in dotazione organica ed è stata rideterminata la dotazione nell'ultimo triennio (art. 6, comma 6, del D.Lgs. n. 165/2001).
- Trattasi di assunzioni per le quali si da atto dell'assenza di ulteriori graduatorie per profili analoghi.
- Con D.G.R. n. 2078 del 13 dicembre 2021 è stato approvato il Piano dei fabbisogni triennale 2021-2023 ed il Piano assunzionale anno 2021. Il suddetto piano dei fabbisogni 2021-2023 è stato comunicato al sistema di cui all'art. 60 del decreto legislativo n. 165/2001 (SICO), come da ricevuta agli atti della Sezione.

- Con D.G.R. n.1558 del 9 novembre 2022 è stato approvato il Piano Assunzionale 2022.
- Dall'attestazione del 10 luglio 2023 a firma della P.O. della Sezione Bilancio e Ragioneria "Certificazione Crediti ed adempimenti contabili della Sezione", in atti, si evince l'inesistenza di situazioni di mancata certificazione di un credito da parte della Regione Puglia ai sensi dell'art. 9, Co. 3 bis, del decreto legge 29 novembre 2008, n. 185 (modificato dall'art. 27 Co. 2, lett. c, del decreto legge n. 66/2014).

Alla luce di quanto premesso, in ragione delle esigenze organizzative dell'ente determinate dalla grave carenza di personale, nelle more della conclusione della procedura di accertamento, fatti salvi gli esiti delle verifiche ancora in corso o di eventuali ricorsi giurisdizionali, si può procedere, ai sensi del combinato disposto dell'art. 9 del Bando e della D.G.R. 1558 del 9 novembre 2022, allo scorrimento mediante assunzione di n. 2 unità di personale con contratto di lavoro subordinato a tempo indeterminato di cat. D, posizione economica D1, della graduatoria rettificata con D.D. 767/2023 del Concorso per titoli ed esame per l'assunzione a tempo pieno e indeterminato per n. 9 posti di categoria D area professionale "Amministrativa" - profilo professionale "Specialista amministrativo", ambito di ruolo "Gestione affari legali".

**VERIFICA AI SENSI DEL D.Lgs. 196/2003**
**Garanzie alla riservatezza**

**La pubblicazione dell'atto all'Albo telematico, salve le garanzie previste dalla Legge n. 241/90 in tema di accesso ai documenti amministrativi, avviene nel rispetto della tutela della riservatezza dei cittadini secondo quanto disposto dal Regolamento UE n. 679/2016 in materia di protezione dei dati personali, nonché dal D. Lgs. n. 196/2003 come modificato dal D. Lgs. n. 101/2018, ed ai sensi dal vigente Regolamento Regionale n. 5/2006 per il trattamento dei dati sensibili e giudiziari, in quanto applicabile.**
**Ai fini della pubblicità legale, l'atto destinato alla pubblicazione è redatto in modo da evitare la diffusione di dati personali identificativi non necessari ovvero il riferimento a dati sensibili; qualora tali dati fossero indispensabili per l'adozione dell'atto, essi sono trasferiti in documenti separati, esplicitamente richiamati.**

**ADEMPIMENTI CONTABILI DI CUI ALLA L.R. N. 118/2011 E SUCCESSIVE MODIFICHE ED INTEGRAZIONI:**

La spesa inerente il presente provvedimento trova copertura nell'impegno assunto con D.D. n.776 del 27 giugno 2023 .

**D E T E R M I N A**

**Per quanto espresso in premessa, che qui si intende integralmente riportato:**

- di procedere, ai sensi dell'art. 9 del Bando e della D.G.R. n. 1558/2022, all'assunzione dei candidati collocati alle posizioni n. 30 e n.31, della graduatoria rettificata con D.D. 767/2023 del Concorso per titoli ed esame per l'assunzione a tempo pieno e indeterminato per n. 9 posti di categoria D area professionale "Amministrativa" - profilo professionale "Specialista amministrativo",ambito di ruolo "Gestione affari legali";
- di stabilire che le suddette assunzioni si perfezioneranno mediante la sottoscrizione del contratto individuale di lavoro;
- di dare atto che, laddove all'esito dei controlli in corso, si accerti la non veridicità del contenuto delle dichiarazioni prodotte, fermo restando quanto previsto dall'art. 76 del D.P.R. 445/2000, sarà disposta la decadenza dall'assunzione conseguente ai provvedimenti emanati sulla base delle dichiarazioni non veritiere;
- di disporre la pubblicazione del presente provvedimento nel Bollettino Ufficiale e nel sito istituzionale della Regione Puglia alla Sezione "Concorsi/Aggiornamenti Bandi e Avvisi regionali".

**Il presente provvedimento:**

- sarà pubblicato nell'albo telematico delle determinazioni dirigenziali della Regione Puglia;
- è unicamente formato con mezzi informatici, firmato digitalmente e sarà conservato, ai sensi delle Linee Guida del Segretario Generale della Giunta Regionale e del Segretario Generale del Presidente, nei sistemi informatici regionali CIFRA, Sistema Puglia e Diogene;
- sarà trasmesso in copia all'Assessore al Personale ed Organizzazione;
- sarà trasmesso in copia alla P.O. Spesa del Personale e al Formez;
- il presente atto è composto da n. 6 facciate**.**

**dott. Nicola PALADINO**

I sottoscritti attestano che il presente procedimento istruttorio Loro affidato è stato espletato nel rispetto delle norme vigenti e che il presente schema di determinazione è conforme alle risultanze istruttorie.
I sottoscritti attestano che il presente documento è stato sottoposto a verifica per la tutela dei dati personali secondo la normativa vigente.

**Il responsabile P.O. del Reclutamento**
**dott.ssa Roberta Rosito**

**Il Dirigente del Servizio**
**Reclutamento e Contrattazione**
**dott. Pietro Lucca**

# BOLLETTINO UFFICIALE
## della Regione Puglia

*Direzione e Redazione:* Lungomare Nazario Sauro, 33 - 70121 Bari
Tel. 080 540 6372 / 6524
*Sito internet:* http://burp.regione.puglia.it
*e-mail:* burp@pec.rupar.puglia.it - burp@regione.puglia.it

*Responsabile* **Dott. Francesco Monaco**

Autorizzazione Tribunale di Bari N. 474 dell'8-6-1974
Edipress dei f.lli Caraglia & C. s.a.s. - 83031 Ariano Irpino (AV)

Francesco
Monaco
17.07.2023
11:34:36
GMT+01:00