REPUBBLICA ITALIANA

BOLLETTINO UFFICIALE
della Regione Puglia

REGIONE PUGLIA

ANNO LIV | BARI, 30 MARZO 2023 | **n. 30**



Atti regionali
Atti e comunicazione degli Enti Locali
Appalti - Bandi
Concorsi
Avvisi

Il Bollettino Ufficiale della Regione Puglia si pubblica con frequenza infrasettimanale ed è diviso in due parti.

Nella parte I sono pubblicati:

a) sentenze ed ordinanze della Corte Costituzionale riguardanti leggi della Regione Puglia;
b) ricorsi e sentenze di Organi giurisdizionali che prevedono un coinvolgimento della Regione Puglia;
c) leggi e regolamenti regionali;
d) deliberazioni del Consiglio Regionale riguardanti la convalida degli eletti;
e) atti e circolari aventi rilevanza esterna;
f) comunicati ufficiali emanati dal Presidente della Regione e dal Presidente del Consiglio Regionale;
g) atti relativi all'elezione dell'Ufficio di Presidenza dell'Assemblea, della Giunta regionale, delle Commissioni permanenti e loro eventuali dimissioni;
h) deliberazioni, atti e provvedimenti generali attuativi delle direttive ed applicativi dei regolamenti della Comunità Europea;
i) disegni di legge ai sensi dell'art. 8 della L.R. n. 19/97;
j) lo Statuto regionale e le sue modificazioni;
k) richieste di referendum con relativi risultati;
l) piano di sviluppo regionale con aggiornamenti o modifiche.

Nella parte II sono pubblicati:

a) decreti ed ordinanze del Presidente della Giunta regionale;
b) deliberazioni della Giunta regionale;
c) determinazioni dirigenziali;
d) decreti ed ordinanze del Presidente della Giunta regionale in veste di Commissario delegato;
e) atti del Difensore Civico regionale come previsto da norme regionali o su disposizioni del Presidente o della Giunta;
f) atti degli Enti Locali;
g) deliberazioni del Consiglio Regionale;
h) statuti di enti locali;
i) concorsi;
j) avvisi di gara;
k) annunci legali;
l) avvisi;
m) rettifiche;
n) atti di organi non regionali, di altri enti o amministrazioni, aventi particolare rilievo e la cui pubblicazione non è prescritta.

SOMMARIO

"Avviso per i redattori e per gli Enti:
Il Bollettino Ufficiale della Regione Puglia si attiene alle regole della Legge 150/2000 per la semplificazione del linguaggio e per la facilitazione dell'accesso dei cittadini alla comprensione degli atti della Pubblica Amministrazione. Tutti i redattori e gli Enti inserzionisti sono tenuti ad evitare sigle, acronimi, abbreviazioni, almeno nei titoli di testa dei provvedimenti".

PARTE SECONDA

Atti regionali

DECRETO DEL PRESIDENTE DELLA GIUNTA REGIONALE 20 marzo 2023, n. 108
Art.23 comma 4 L.R. 30/09/2004 n.15 e ss.mm.ii ASP "S.M.A.R" con sede in Manfredonia - Nomina Commissario Straordinario...... 20529

DECRETO DEL PRESIDENTE DELLA GIUNTA REGIONALE 20 marzo 2023, n. 109
Art. 23 L.R. 30/09/2004 n.15 e ss.mm.ii ASP "Maria de Peppo Serena e Tito Pellegrino" con sede in Lucera (Fg) - Commissario Straordinario...... 20531

DECRETO DEL PRESIDENTE DELLA GIUNTA REGIONALE 20 marzo 2023, n. 110
Art.23 L.R. 30/9/2004, n. 15 e s.m.i. e R.R. n.1/2008. ASP Opera Pia "Di Venere" con sede in Carbonara di Bari - Nomina del Commissario...... 20533

DECRETO DEL PRESIDENTE DELLA GIUNTA REGIONALE 20 marzo 2023, n. 111
L. R. 30/9/2004, n. 15 e s. m. i.. Fondazione "Giuseppe e Serafina Bonuomo", con sede in Deliceto (FG). Nomina n. 2 componenti del Consiglio di Amministrazione...... 20535

DECRETO DEL PRESIDENTE DELLA GIUNTA REGIONALE 27 marzo 2023, n. 122
Fondazione La Notte della Taranta - sede legale in Melpignano (Le). Collegio dei Revisori dei conti - nomina Sindaco revisore. 20537

DETERMINAZIONE DEL DIRETTORE DIPARTIMENTO TURISMO, ECONOMIA DELLA CULTURA E VALORIZZAZIONE DEL TERRITORIO 29 marzo 2023, n. 55
OPEN CALL "Avviso finalizzato ad acquisire manifestazioni di interesse per la produzione di GRANDI EVENTI in Puglia caratterizzati da elevata capacità attrattiva". Proroga termini di scadenza per la presentazione delle istanze relative agli eventi in programma dal 1 luglio 2023 al 31 dicembre 2023 e indirizzi in merito alla sostenibilità ecologica degli stessi. 20539

DETERMINAZIONE DEL DIRIGENTE SEZIONE ATTUAZIONE DEI PROGRAMMI COMUNITARI PER L'AGRICOLTURA 21 marzo 2023, n. 226
Programma di Sviluppo Rurale Regione Puglia 2014/2020 - Misura 19 "Sostegno allo sviluppo locale LEADER - (SLTP - sviluppo locale di tipo partecipativo)" - Sottomisura 19.2 "Sostegno all'esecuzione degli interventi nell'ambito della strategia di sviluppo locale di tipo partecipativo" - "Avviso pubblico per la presentazione delle manifestazioni di interesse e domande di sostegno relative ai progetti integrati complessi (PIC) a regia diretta", approvato con DAG n. 438 del 03/12/2019 e pubblicato nel BURP n. 144 del 12/12/2019 - Provvedimento di concessione degli aiuti in favore del GAL NUOVO FIOR D'OLIVI scarl intervento 19.2.4.1...... 20544

DETERMINAZIONE DEL DIRIGENTE SEZIONE ATTUAZIONE DEI PROGRAMMI COMUNITARI PER L'AGRICOLTURA 22 marzo 2023, n. 230
PSR Puglia 2014/2022 - Bando 2022 _ Misura 11 - Sottomisura 11.1-11.2. - Elenchi delle domande ammissibili, non ammissibili agli aiuti e rinunciatarie. 20584

DETERMINAZIONE DEL DIRIGENTE SEZIONE ATTUAZIONE DEI PROGRAMMI COMUNITARI PER L'AGRICOLTURA 22 marzo 2023, n. 231
Programma di Sviluppo Rurale Regione Puglia 2014/2020 - Misura 19 "Sostegno allo sviluppo locale LEADER - (SLTP - sviluppo locale di tipo partecipativo)" - Sottomisura 19.2 "Sostegno all'esecuzione degli interventi nell'ambito della strategia di sviluppo locale di tipo partecipativo" - "Avviso pubblico per la presentazione delle domande di sostegno relative agli interventi a regia diretta a valere sulla misura 7", approvato con DAG n. 144 del 23/05/2019 e pubblicato nel BURP n. 61 del 06/06/2019 - Provvedimento di concessione degli aiuti in favore del G.A.L. Meridaunia società consortile a responsabilità limitata - Intervento 7.5.1.3.6...... 20731

DETERMINAZIONE DEL DIRIGENTE SEZIONE ATTUAZIONE DEI PROGRAMMI COMUNITARI PER L'AGRICOLTURA 22 marzo 2023, n. 232
Programma di Sviluppo Rurale Regione Puglia 2014/2020 - Misura 19 "Sostegno allo sviluppo locale LEADER - (SLTP - sviluppo locale di tipo partecipativo)" - Sottomisura 19.2 "Sostegno all'esecuzione degli interventi nell'ambito della strategia di sviluppo locale di tipo partecipativo" - "Avviso pubblico per la presentazione delle domande di sostegno relative agli interventi a regia diretta a valere sulla misura 7", approvato con DAG n. 144 del 23/05/2019 e pubblicato nel BURP n. 61 del 06/06/2019 - Provvedimento di concessione degli aiuti in favore del G.A.L. Isola Salento soc. cons. a r. l. - Intervento 19.2.4.2 a..... 20770

DETERMINAZIONE DEL DIRIGENTE SEZIONE ATTUAZIONE DEI PROGRAMMI COMUNITARI PER L'AGRICOLTURA 23 marzo 2023, n. 233
PSR Puglia 2014/2022 - Bando 2022 _ Misura 11 - Sottomisura 11.1-11.2. - Domande di conferma 2023 - Termini per la presentazione nel Portale Sian, modalità di consegna della documentazione e adempimenti consequenziali. 20809

DETERMINAZIONE DEL DIRIGENTE SEZIONE AUTORIZZAZIONI AMBIENTALI 14 marzo 2023, n. 94
VAS 0865 VAL L.R. 44/2012 e ss.mm.ii. - Valutazione Ambientale Strategica. Variante al PRG per l'ampliamento della zona "DC - Piano degli Insediamenti produttivi" del Comune di Conversano" (BA). PARERE MOTIVATO art.12 L.R. 44/2012 20822

DETERMINAZIONE DEL DIRIGENTE SEZIONE AUTORIZZAZIONI AMBIENTALI 14 marzo 2023, n. 95
VAS 1685 VAL L.R. 44/2012 e ss.mm.ii. - Valutazione Ambientale Strategica. Piano Urbano di Mobilità Sostenibile (PUMS) dei Comuni di Tuglie e Parabita. PARERE MOTIVATO art.12 L.R. 44/2012 20829

DETERMINAZIONE DEL DIRIGENTE SEZIONE BENESSERE SOCIALE, INNOVAZIONE E SUSSIDIARIETA' 24 marzo 2023, n. 591
Del. G.R. n. 2426 del 19/12/2019. POR Puglia FESR-FSE 2014-2020 - Asse Prioritario III - Azione 3.2. - Asse Prioritario IX - Azione 9.3. Programma Regionale "PugliaSocialeIN"_"Hub di Innovazione Sociale" presentati dai Comuni capoluogo di Provincia. Variazione gruppo di lavoro incaricato di coadiuvare il responsabile delle Azioni 3.2 e 9.3 di cui alla Det. Dir. 146_128 del 27/01/2021...... 20837

DETERMINAZIONE DEL DIRIGENTE SEZIONE COMPETITIVITÀ 27 marzo 2023, n. 225
PO FESR 2014/2020. Regolamento generale dei regimi di aiuto in esenzione n. 17 del 30 settembre 2014 e ss.mm. e ii. - Avvisi Titolo II - Capo 3 "Aiuti agli investimenti delle piccole e medie imprese" e Titolo II - Capo 6 "Aiuti agli investimenti delle PMI nel settore turistico-alberghiero" - Disposizioni in merito alla Richiesta di Erogazione su Sistema Puglia. 20845

DETERMINAZIONE DEL DIRIGENTE SEZIONE COMPETITIVITA' 29 marzo 2023, n. 233
Piano Nazionale Ripresa e Resilienza PNRR - Missione 2 "Rivoluzione verde e transizione ecologica", componente 2 "Energia rinnovabile, idrogeno, rete e mobilità sostenibile", Investimento 3.1 "Produzione in aree industriali dismesse" finanziato dall'Unione Europea, Next Generation EU - DGR 1988 del 27/12/2022 - Avviso pubblico finalizzato alla selezione di proposte progettuali volte alla realizzazione di impianti di produzione di idrogeno rinnovabile in aree industriali dismesse. Approvazione e pubblicazione della graduatoria. 20850

DETERMINAZIONE DEL DIRIGENTE SEZIONE COMPETITIVITÀ DELLE FILIERE AGROALIMENTARI 8 febbraio 2023, n. 16
Aiuto di Stato SA.102896. SIAN-ATT 10254. "Quadro temporaneo di crisi per misure di aiuto di Stato a sostegno dell'economia a seguito dell'aggressione della Russia contro l'Ucraina". Avviso pubblico approvato con DDS AOO 155/DIR/2022/00129 del 07.06.2022 in favore degli allevatori di bovini da latte pugliesi. DDS AOO 155/DIR/2022/00323 del 05.12.2022 di impegno di spesa dell'importo di euro 4.000.000. Liquidazione dell'importo di euro 2.780.083,25. 20863

DETERMINAZIONE DEL DIRIGENTE SEZIONE FARMACI, DISPOSITIVI MEDICI E ASSISTENZA INTEGRATIVA 23 marzo 2023, n. 31
Presa d'atto Decreto del Consiglio di Stato n. 1059 del 16.03.2023. 20883

DETERMINAZIONE DEL DIRIGENTE SEZIONE FARMACI, DISPOSITIVI MEDICI E ASSISTENZA INTEGRATIVA 27 marzo 2023, n. 34
D.L.vo 219/06 - Revoca dell'autorizzazione concessa con D.D. n. 160 del 18.05.15 e nuova autorizzazione alla distribuzione all'ingrosso di medicinali per uso umano alla ditta "CEF S.c.r.l." - Modugno (BA). ... 20886

DETERMINAZIONE DEL DIRIGENTE SEZIONE GESTIONE SOSTENIBILE E TUTELA DELLE RISORSE FORESTALI E NATURALI 15 marzo 2023, n. 169
Legge Regionale 10 dicembre 2012, n. 40 e s.m.i. "Boschi didattici della Puglia". Riconoscimento ed iscrizione nell'Albo Regionale dei Boschi Didattici della Puglia del bosco della Masseria Ruotolo, srl agricola, in agro di Cassano delle Murge (BA). 20889

DETERMINAZIONE DEL DIRIGENTE SEZIONE INCLUSIONE SOCIALE ATTIVA 27 marzo 2023, n. 310
LEGGE REGIONALE 30 SETTEMBRE 2004, N.15 E S.M.I. - REGOLAMENTO REGIONALE 29 GENNAIO 2008, N.1 E S.M.I. - A.D N 698 DEL 18.07.2022 AVVISO PUBBLICO PER LA COSTITUZIONE DELL'ALBO DEI DIRETTORI GENERALI DELLE AZIENDE PUBBLICHE DI SERVIZI ALLA PERSONA (ASP) - RETTIFICA ED INTEGRAZIONE AD. N. 10 del 17 gennaio 2023. 20892

DETERMINAZIONE DEL DIRIGENTE SEZIONE ISTRUZIONE E UNIVERSITA' 23 marzo 2023, n. 90
PNRR - Missione 4, Componente 1 - Istruzione e Ricerca - Investimento 3.3 "Piano di messa in sicurezza e riqualificazione dell'edilizia scolastica", finanziato dall'Unione europea - Next Generation EU - D.M. n. 320 del 7 dicembre 2022 - Approvazione esiti valutazione degli interventi proposti dagli enti locali secondo quanto disposto dalla D.G.R. n. 56 del 06/02/2023 e dall'A.D. n. 22 del 07/02/2023. 20897

DETERMINAZIONE DEL DIRIGENTE SEZIONE MOBILITA' SOSTENIBILE E VIGILANZA DEL TRASPORTO PUBBLICO LOCALE 21 marzo 2023, n. 35
P.O.R. PUGLIA 2014-2020 - Asse IV - Azione 4.4 - "Avviso pubblico per la selezione di proposte progettuali finalizzate al rinnovo del parco automobilistico del TPL urbano SMART GO CITY - terza edizione" - adottato con d.d. n. 2 del 26/01/2023 (BURP n.12 del 02/02/2023). Provvedimento di non ammissibilità della proposta progettuale "Rinnovo del parco automobilistico del TPL Urbano" del Comune di Monopoli. 20929

DETERMINAZIONE DEL DIRIGENTE SEZIONE MOBILITA' SOSTENIBILE E VIGILANZA DEL TRASPORTO PUBBLICO LOCALE 21 marzo 2023, n. 37
P.O.R. PUGLIA 2014-2020 - Asse IV - Azione 4.4 - "Avviso pubblico per la selezione di proposte progettuali finalizzate al rinnovo del parco automobilistico del TPL urbano SMART GO CITY - terza edizione" - adottato con d.d. n. 2 del 26/01/2023 (BURP n.12 del 02/02/2023). Ammissione a finanziamento del progetto "Parco autobus Trasporto Pubblico Urbano Città di Lecce - Sostituzione autobus Euro III con autobus elettrici" del Comune di Lecce per un importo pari a € 4.999.999,20. Accertamento di entrata e impegno a favore del Comune di Lecce. 20936

DETERMINAZIONE DEL DIRIGENTE SEZIONE MOBILITA' SOSTENIBILE E VIGILANZA DEL TRASPORTO PUBBLICO LOCALE 21 marzo 2023, n. 38
P.O.R. PUGLIA 2014-2020 - Asse IV - Azione 4.4 - "Avviso pubblico per la selezione di proposte progettuali finalizzate al rinnovo del parco automobilistico del TPL urbano SMART GO CITY - terza edizione" - adottato con d.d. n. 2 del 26/01/2023 (BURP n.12 del 02/02/2023). Ammissione a finanziamento del progetto "Progetto per il rinnovo del parco mezzi a servizio del TPL del Comune di Bitonto" per un importo pari a € 1.956.672,00. Accertamento di entrata e impegno a favore del Comune di Bitonto. 20943

DETERMINAZIONE DEL DIRIGENTE SEZIONE MOBILITA' SOSTENIBILE E VIGILANZA DEL TRASPORTO PUBBLICO LOCALE 23 marzo 2023, n. 42
P.O.R. PUGLIA 2014-2020 - Asse IV - Azione 4.4. - "SMART GO CITY - Avviso pubblico per la selezione di interventi finalizzati al rinnovo del parco automobilistico del TPL urbano", adottato con D.D. n. 12 del 7/5/2018 - BURP n. 68 del 17.05.2018. Comune di Giovinazzo - "Progetto per la fornitura di n.1 autobus per il rinnovo parco automobilistico del TPL" - CUP:J70E19000010006 - MIR: MIRA0404.35 - Ammissione a finanziamento definitiva, liquidazione e pagamento del I acconto ai sensi dell'art. 9 comma 1 lett. a) del Disciplinare. 20950

DETERMINAZIONE DEL DIRIGENTE SEZIONE MOBILITA' SOSTENIBILE E VIGILANZA DEL TRASPORTO PUBBLICO LOCALE 23 marzo 2023, n. 43
P.O.R. Puglia FESR 2014-2020 - Asse IV - Azione 4.4 "Avviso per la selezione di proposte progettuali finalizzate alla realizzazione di velostazioni all'interno o in prossimità di stazioni ferroviarie". BURP n. 134 del 24/09/2020. Comune di Acquaviva delle Fonti - "Progetto VELOCITTA'" - codice MIR A0404.61 - CUP H44D20000020002 - Ammissione a finanziamento definitiva, liquidazione e pagamento del I acconto ai sensi dell'art. 6 lett. a) del Disciplinare. 20957

DETERMINAZIONE DEL DIRIGENTE SEZIONE OSSERVATORIO FITOSANITARIO 13 marzo 2023, n. 20
Reg. (UE) 2020/1201 - D.Lgs 19 del 02/02/2021 - D.G.R. n. 1866/2022. Prescrizione di estirpazione di piante infette da Xylella f. (art. 13 del Reg. (UE) 2020/1201) in agro di Fasano - Area delimitata SALENTO - zona di applicazione delle misure di contenimento. 20963

DETERMINAZIONE DEL DIRIGENTE SEZIONE POLITICHE E MERCATO DEL LAVORO 21 marzo 2023, n. 153
Avviso pubblico per la presentazione delle istanze di candidatura finalizzate all'accreditamento degli Operatori legittimati all'erogazione dei servizi al lavoro approvato con A.D. n.1367 del 20.07.2015 - "Tempi Moderni S.p.A - Autorizzazione all'erogazione dei servizi di "Base" sede di Taranto - piazzale Dante Alighieri n.5 - e contestuale revoca dell'autorizzazione, per trasferimento attività, della sede di Lecce, Via Francesco Ribezzo n. 2/D, per rinuncia dell'Ente. Autorizzazione n.1 Esperto Junior in affiancamento al Tutor individuale - sede di Foggia via Cimaglia n.1. 20978

DETERMINAZIONE DEL DIRIGENTE SEZIONE PROMOZIONE DELLA SALUTE E DEL BENESSERE 20 marzo 2023, n. 59
Recepimento Piano Nazionale Peste Suina Africana - Piano di sorveglianza eradicazione per il 2023.

Approvazione Piano Operativo Regionale per la sorveglianza veterinaria della Peste Suina Africana e della Peste Suina Classica per il 2023. 20981

DETERMINAZIONE DEL DIRIGENTE SEZIONE PROMOZIONE DELLA SALUTE E DEL BENESSERE 22 marzo 2023, n. 66
L. n. 138/2004 - D.M. 5 agosto 2022. Approvazione schema di Accordo di Collaborazione con la Regione Emilia-Romagna, ai sensi dell'art. 15 della L. n. 241/90 e ss.mm.ii. per la realizzazione del Progetto esecutivo di cui al programma CCM 2022 "Applicazione di percorsi preventivi diagnostico-terapeutico-assistenziali (PPDTA) per la gestione integrata dei soggetti in sovrappeso/obesi attraverso interventi mirati efficaci, appropriati e sostenibili partendo dalla rete sanitaria già esistente" 21078

DETERMINAZIONE DEL DIRIGENTE SEZIONE RISORSE IDRICHE 21 marzo 2023, n. 34
Autorizzazione provvisoria allo scarico su suolo, a mezzo di trincee drenanti, dell'effluente del depuratore consortile a servizio dell'agglomerato di San Cesario di Lecce (LE) - art. 124 del d.lgs. 152/2006, LR n. 18/2012 e RR n. 13/2017. 21109

DETERMINAZIONE DEL DIRIGENTE SEZIONE RISORSE STRUMENTALI E TECNOLOGICHE SANITARIE 15 marzo 2023, n. 42
POR Puglia 2014-2020. Az. 9.12 FESR "Avviso per la selezione di proposte progettuali finalizzate alla riorganizzazione e potenziamento dei servizi territoriali socio-sanitari e sanitari territoriali delle infrastrutture classificate come residenza sanitaria assistenziale di proprietà delle aziende sanitarie". DGR n. 2039/2021 e DGR 984/2022. Comunicazione esito procedura, accertamento e impegno di spesa. 21120

DETERMINAZIONE DEL DIRIGENTE SEZIONE TURISMO E INTERNAZIONALIZZAZIONE 21 marzo 2023, n. 71
Direttore tecnico agenzia di viaggio e turismo. Attuazione D.G.R. n. 811 del 06/06/2022 e D.D. n.136/2022. Disciplina procedura di abilitazione per titoli ai sensi del combinato disposto dell'art. 2, commi 1, 2, 3, 4 e 7- lettera c) del D.M. Turismo n. 1432 del 5 agosto 2021 (Rilascio abilitazione per titoli). 21128

DETERMINAZIONE DEL DIRIGENTE SEZIONE TURISMO E INTERNAZIONALIZZAZIONE 23 marzo 2023, n. 76
Legge regionale 11.06.2018, n. 25. Iscrizione dell'Associazione di Cassano Murge "Apulia Country Association" all'Albo Regionale delle associazioni pro loco di Puglia. 21133

DETERMINAZIONE DEL DIRIGENTE SERVIZIO AIA-RIR 14 marzo 2023, n. 96
Riconoscimento della qualifica professionale di "Tecnico Competente in Acustica" di cui all'art.2 della L. n. 447 del 26 ottobre 1995 e s.m.i. e conseguente iscrizione nell'elenco nominativo ENTECA di cui all'art. 21 c. 1 del D.Lgs n. 42/2017 e s.m.i. dell'Ing. Vincenzo Cafforio. 21138

DETERMINAZIONE DEL DIRIGENTE SERVIZIO VIA E VINCA 14 marzo 2023, n. 97
ID VIA 768 - D.Lgs. n. 152/2006, L. 241/1990 e l.r. n. 11/2001 - Procedimento di Verifica di Ottemperanza ex art. 28 del D.Lgs. n. 152/2006 delle prescrizioni, impartite con Determinazione Dirigenziale n. 145 del 18.06.2019 della Sezione Autorizzazioni Ambientali della Regione Puglia, relativa al "Procedimento di Verifica di Assoggettabilità a Valutazione di Impatto Ambientale ai sensi dell'art. 19 del D.Lgs. n. 152/06 e s.m.i. per il "Progetto definitivo dell'adeguamento dell'impianto di depurazione a servizio dell'agglomerato di Mattinata (FG) - Fondi di Sviluppo e Coesione FSC 2007 - 2013 - CIPE 62/11_Proponente: Acquedotto Pugliese" (ID VIA 353).". Proponente: Acquedotto Pugliese S.p.A. 21141

DETERMINAZIONE DEL DIRIGENTE SERVIZIO VIA E VINCA 14 marzo 2023, n. 98
ID6375 - Proponente Comune di Lecce - POR PUGLIA 2014 - 2020 - Asse V - Azione 5.1 "Interventi di riduzione del rischio idrogeologico e di erosione costiera. Implementazione dei Piani di Protezione Civile con riferimento alla previsione, prevenzione e contrasto del rischio idraulico ed idrogeologico" - Progetto

di Installazione di due sistemi di monitoraggio ambientale per la misura continua del Livello Idrometrico e delle variabili di Altezza di Precipitazione, Temperatura dell'Aria e Umidità Relativa alla Foce del Torrente "Idume". - Valutazione di Incidenza ex art. 5 del DPR 357/97 e smi. 21161

DETERMINAZIONE DEL DIRIGENTE SERVIZIO VIA E VINCA 21 marzo 2023, n. 105
ID VIA 777 - Procedura ex art. 6, comma 9 del D.lgs. n. 152/2006 e ss. mm. ii. - Impianto di produzione di energia elettrica da fonte eolica della potenza nominale di 45,00 MW in agro del Comune di Toritto (BA) - Modifica aerogeneratore.
Proponente: ER Italia. 21167

DETERMINAZIONE DELL'AUTORITA' DI GESTIONE PSR 2014-2022 27 marzo 2023, n. 66
Programma di Sviluppo Rurale 2014-2022. Misura 8 - Investimenti nello sviluppo delle aree forestali e nel miglioramento della redditività delle foreste - Sottomisura 8.1 "Sostegno alla forestazione e all'imboschimento". Revisione delle "Linee guida per la progettazione e realizzazione degli imboschimenti e dei sistemi agro-forestali". Rettifica della DAdG n. 61 del 14/03/2023. 21183

DETERMINAZIONE DELL'AUTORITA' DI GESTIONE PSR 2014-2022 27 marzo 2023, n. 67
Programma di Sviluppo Rurale 2014-2022. Misura 16 "Cooperazione" - Sottomisura 16.4 "Sostegno alla cooperazione di filiera, sia orizzontale che verticale, per la creazione e lo sviluppo di filiere corte e mercati locali e sostegno ad attività promozionali a raggio locale connesse allo sviluppo delle filiere corte e dei mercati locali".
Proroga dei termini di rilascio delle Domande di Sostegno di cui alla DAG n.175/2022, pubblicata sul BURP n.140 del 29/12/2022. 21270

Atti e comunicazioni degli Enti Locali

COMUNE DI BITONTO
Estratto decreto 25 marzo 2023, n. 5
Esproprio definitivo. 21275

COMUNE DI CISTERNINO
Estratto determinazione 22 marzo 2023, n. 339
DETERMINAZIONE MOTIVATA DI CONCLUSIONE POSITIVA DELLA CONFERENZA DI SERVIZI DECISORIA EX ART. 14, COMMA 2 ED ART. 14 BIS DELLA LEGGE N. 241/1990 E SS.MM.II..IN FORMA SEMPLIFICATA E MODALITA' ASINCRONA PER LA REALIZZAZIONE DI UNA TETTOIA METALLICA PRESSO OPIFICIO ARTIGIANALE ESISTENTE COMPORTANTE VARIANTE URBANISTICA AL VIGENTE STRUMENTO AI SENSI DELL'ART. 8 DEL D.P.R. 7 SETTEMBRE 2010, N. 160.
UBICAZIONE: Strada Provinciale n° 11 - Cisternino/Locorotondo Km. 2,00. -
SOCIETA': IMMOBILIARE ANGELINI s.r.l.
Strada Prov.le n. 11 Cisternino/Locorotondo Km 2,00 - CISTERNINO (BR) - P.IVA 01540790746 - RAPPRESENTANTE LEGALE: Sig. ANGELINI Pietro. 21277

COMUNE DI ORIA
Estratto Determina del Responsabile del Servizio 4 Settore - Ufficio Tecnico Comunale 1 marzo 2023, n. 242
Procedura di verifica di assoggettabilità a VAS. Piano Urbano per la Mobilità Sostenibile (PUMS) del Comune di Oria (BR). 21279

COMUNE DI ORIA
Estratto Determina del Responsabile del Servizio 4 Settore - Ufficio Tecnico Comunale 22 marzo 2023, n. 352

Procedura di verifica di assoggettabilità a VAS. PROPOSTA DI PIANO DI LOTTIZZAZIONE AD INIZIATIVA PRIVATA INSULA C5. 21281

COMUNE DI SAN SEVERO
Estratto deliberazione C.C. 3 marzo 2023, n.3
Piano Urbano della Mobilità Sostenibile (PUMS) - APPROVAZIONE. 21283

COMUNE DI SAN SEVERO
Estratto deliberazione C.C. 3 marzo 2023, n. 4
Piano per l'Eliminazione delle Barriere Architettoniche (PEBA) - APPROVAZIONE. 21285

COMMISSIONE PROVINCIALE ESPROPRI BARLETTA - ANDRIA - TRANI
Estratto provvedimento n. 3 del 24 marzo 2023
DETERMINAZIONE DEI VALORI AGRICOLI MEDI (VAM) ANNUALITÀ 2020, 2021, 2022. 21286

Appalti-Bandi, Concorsi e Avvisi

Appalti

AGENZIA REGIONALE STRATEGICA PER LO SVILUPPO ECOSOSTENIBILE DEL TERRITORIO DELLA REGIONE PUGLIA (ASSET)
Estratto bando di gara a procedura telematica aperta per appalto di Servizi di progettazione per la realizzazione della "Ciclovia dell'Acquedotto Pugliese (Tracciato Nardò - Santa Maria di Leuca)". CIG 9698059376. 21296

CENTRALE UNICA DI COMMITTENZA UNIONE DEI COMUNI MONTEDORO PER CONTO DEL COMUNE DI FRANCAVILLA FONTANA
Esito gara "PNRR-M.5 C.2 I./SUBI.2.1 RIGENERAZIONE URBANA. CONTRIBUTI PER INVESTIMENTI IN PROGETTI DI RIGENERAZIONE URBANA. CONTRIBUTI ANNO 2021 ART. 1, C. 42 E SS DELLA L. N. 160/2019. RIQUALIFICAZIONE PRESSO ZONA BAX. REDAZIONE DEL PROGETTO DEFINITIVO, DEL PROGETTO ESECUTIVO E CSP, DI D.L., CONTABILITÀ E CSE, RESPONSABILE DEI LAVORI DELEGATO EX D. LGS. N. 80/2008. CIG: 9575707B63 CUP: G63D21001330001". 21297

Concorsi

REGIONE PUGLIA - DETERMINAZIONE DEL DIRIGENTE SEZIONE FARMACI, DISPOSITIVI MEDICI E ASSISTENZA INTEGRATIVA 23 marzo 2023, n. 32
Concorso pubblico per titoli ed esami per la formazione di una graduatoria unica regionale per l'assegnazione di sedi farmaceutiche vacanti e/o di nuova istituzione per il privato esercizio nella Regione Puglia indetto con DGR n. 61 del 3.02.2009. Assegnazione della sede farmaceutica n. 17 del Comune di Trani (BT). 21299

REGIONE PUGLIA - DETERMINAZIONE DEL DIRIGENTE AUTORITÀ DI GESTIONE "PROGRAMMA INTERREG IPA CBC ITALIA – ALBANIA - MONTENEGRO 2014-2020" 21 marzo 2023, n. 42
C.U.P.-B91H16000050006 - Programma Interreg IPA CBC Italia-Albania-Montenegro 2014-2020 - Avviso pubblico per il conferimento di n. 2 incarichi di lavoro autonomo indetto con la D.D. n. 481 del 21.9.2022. Revoca. 21304

REGIONE PUGLIA - DETERMINAZIONE DEL DIRIGENTE SEZIONE PERSONALE 22 marzo 2023, n. 320
D.D. 1387/2021 - Bando 21 per 19 assunzione a tempo pieno e indeterminato di n. 4 unità di categoria C nell'area professionale "Competitività e Sviluppo del Sistema (Policy Regionali)", profilo professionale Assistente-Istruttore Tecnico di Policy, Ambito di ruolo TUTELA, GARANZIA E VIGILANZA NEL SISTEMA DELLE COMUNICAZIONI. Approvazione dei verbali e della graduatoria della Commissione esaminatrice e nomina vincitori...... 21309

REGIONE PUGLIA - DETERMINAZIONE DEL DIRIGENTE SEZIONE PERSONALE 28 marzo 2023, n. 352
D.D. 1387/2021 - Concorsi per titoli ed esame per l'assunzione a tempo pieno e indeterminato di n. 306 unità di categoria C per vari profili professionali. Bando n. 11 area professionale "Policy Regionali" - profilo professionale "Assistente-Istruttore tecnico di policy/Ambito di ruolo Gestione e Valorizzazione del Demanio", n. 6 posti - Approvazione verbali e graduatoria della Commissione esaminatrice. Nomina dei vincitori. 21314

ARIF PUGLIA - AGENZIA REGIONALE PER LE ATTIVITA' IRRIGUE E FORESTALI
Avviso pubblico mediante selezione per titoli e colloquio per l'assunzione complessiva di n. 360 operai con contratto a tempo pieno e determinato per lo svolgimento di attività stagionali che può essere rinnovato nel rispetto dei vincoli dettati dal legislatore nei successivi anni fino alla validità della graduatoria, con qualifica di operaio idraulico-forestale 4° livello "operaio specializzato" - del "Contratto collettivo nazionale di lavoro per gli addetti ai lavori di sistemazione idraulico-forestale e idraulico-agraria" 21320

ASL BA
AVVISO PUBBLICO, PER COLLOQUIO E TITOLI, DI MOBILITA' VOLONTARIA TRA ENTI DEL COMPARTO SANITA' DEL SERVIZIO SANITARIO NAZIONALE PER LA COPERTURA A TEMPO INDETERMINATO DI N. 1 POSTO DI DIRIGENTE MEDICO DISCIPLINA CHIRURGIA GENERALE PRESSO IL P.O. DI CORATO...... 21330

ASL BA
AVVISO PUBBLICO, PER COLLOQUIO E TITOLI, DI MOBILITA' VOLONTARIA TRA ENTI DEL COMPARTO SANITA' DEL SERVIZIO SANITARIO NAZIONALE PER LA COPERTURA A TEMPO INDETERMINATO DI N. 1 POSTO DI DIRIGENTE MEDICO DISCIPLINA CHIRURGIA GENERALE PRESSO IL P.O. DI MONOPOLI. 21347

ASL BA
AVVISO PUBBLICO, PER COLLOQUIO E TITOLI, DI MOBILITA' VOLONTARIA TRA ENTI DEL COMPARTO SANITA' DEL SERVIZIO SANITARIO AZIONALE PER LA COPERTURA A TEMPO INDETERMINATO DI N. 1 POSTO DI DIRIGENTE MEDICO DISCIPLINA CHIRURGIA GENERALE PRESSO IL P.O. DI PUTIGNANO...... 21364

ASL BR
Avviso Pubblico, per titoli e colloquio, per il conferimento di n. 1 incarico di prestazione d'opera professionale per la figura di psicologo da espletarsi nell'ambito del contratto, con Eniservizi S.p.A, per l'esecuzione screening di prevenzione medica per i dipendenti ed ex dipendenti del Polo di Brindisi. DIARIO PROVA...... 21381

ASL FG
AVVISO PUBBLICO PER SOLI TITOLI, PER LA COPERTURA A TEMPO DETERMINATO DI N. 9 POSTI DI DIRIGENTE MEDICO - AREA SANITA'- DISCIPLINA MEDICINA INTERNA...... 21382

ASL FG
Bando di concorso pubblico, per titoli ed esami, per la copertura di n. 7 posti a tempo indeterminato di Dirigente Medico - Area Sanità - disciplina di Anestesia e Rianimazione. 21399

ASL FG
Bando di concorso pubblico, per titoli ed esami, per la copertura di n. 13 posti a tempo indeterminato di Dirigente Medico - Area Sanità - disciplina di Cardiologia. 21421

ASL FG
Bando di concorso pubblico, per titoli ed esami, per la copertura di n. 16 posti a tempo indeterminato di Dirigente Medico - Area Sanità - disciplina di Igiene e Sanità Pubblica. 21443

ASL FG
Bando di concorso pubblico, per titoli ed esami, per la copertura di n. 16 posti a tempo indeterminato di Dirigente Medico - Area Sanità - disciplina di Ortopedia e Traumatologia. 21465

ASL FG
Bando di concorso pubblico, per titoli ed esami, per la copertura di n. 10 posti a tempo indeterminato di Dirigente Medico - Area Sanità - disciplina di Pediatria. 21486

ASL LE
CONCORSO PUBBLICO, PER TITOLI ED ESAMI, PER L'ASSUNZIONE A TEMPO PIENO ED INDETERMINATO DI N. 2 UNITA' DI COLLABORATORE PROFESSIONALE SPECIALISTA NEI RAPPORTI CON I MEDIA - GIORNALISTA PUBBLICO - RUOLO PROFESSIONALE: SETTORE INFORMAZIONE - (CAT. D). 21507

ASL TA
Avviso pubblico, per soli titoli, per il conferimento di eventuali incarichi a tempo determinato di dirigente medico disciplina nefrologia. 21516

ASL TA
BANDO PUBBLICO PER LA DESIGNAZIONE DA PARTE DEL SOCIO UNICO AZIENDA SANITARIA LOCALE DI TARANTO DEL SINDACO UNICO/REVISORE LEGALE DEI CONTI DELLA SOCIETA' SANITASERVICE ASL TA SRL. 21525

AZIENDA OSPEDALIERO UNIVERSITARIA POLICLINICO RIUNITI FOGGIA
Avviso pubblico, per soli titoli, per la formulazione di graduatorie finalizzate al conferimento di incarichi a tempo determinato, distinte per tipologia di professionalità richiesta (Ingegneria Meccanica, Ingegneria Civile ed Ingegneria Biomedica/Clinica) - Area dei Professionisti della salute e dei funzionari - ruolo tecnico. 21535

AZIENDA OSPEDALIERO UNIVERSITARIA POLICLINICO RIUNITI FOGGIA
CONCORSO PUBBLICO, PER TITOLI ED ESAMI, PER LA COPERTURA A TEMPO PIENO ED INDETEMINATO DI N. 18 POSTI DI OPERATORE TECNICO SPECIALIZZATO - AUTISTA DI AMBULANZA (EX CATEGORIA BS) - RUOLO TECNICO - AREA DEGLI OPERATORI. RIAPERTURA TERMINI CON RIDETERMINAZIONE E RIDUZIONE DEI POSTI A N. 14. 21557

IRCCS ISTITUTO TUMORI "GIOVANNI PAOLO II" BARI
Indizione Avviso pubblico, per titoli e colloquio, per la formulazione di una graduatoria utilizzabile per il conferimento di incarichi a tempo determinato di Dirigente Medico della disciplina di Chirurgia Toracica, ai sensi del DPR 483/1997. 21570

IRCCS "SAVERIO DE BELLIS"
Avviso di pubblica selezione, per titoli e colloquio, per il conferimento di n. 1 Borsa di Studio. 21585

ASIPU - AZIENDA SERVIZI IGIENE E PUBBLICA UTILITA' CORATO
AVVISO DI SELEZIONE PER TITOLI ED ESAMI PER RECLUTAMENTO PERSONALE ADDETTO A SERVIZI CIMITERIALI, SERVIZI MANUTENZIONE VERDE PUBBLICO, SERVIZI DI IGIENIZZAZIONE E SANIFICAZIONE, SERVIZI DI LOGISTICA ED ORGANIZZAZIONE EVENTI (n.5 unità a tempo indeterminato), TRASPORTO RIFIUTI SPECIALI PERICOLOSI E NON PERICOLOSI, MANUTENZIONE VERDE PUBBLICO, IGIENIZZAZIONE E SANIFICAZIONE, LOGISTICA ED ORGANIZZAZIONE EVENTI (n. 1 unità a tempo indeterminato), COORDINATORE TECNICO (n. 1 unità a tempo determinato 12 mesi). 21596

GAL ALTO SALENTO 2020
DETERMINAZIONE DEL DIRETTORE n. 22 del 27 marzo 2023
PROGRAMMA DI SVILUPPO RURALE (PSR) 2014-2020 PUGLIA MISURA 19 " SOSTEGNO ALLO SVILUPPO LOCALE LEADER" AZIONE 3 - "QUALIFICAZIONE DELLE IMPRESE DEL SETTORE TURISTICO DELL'ALTO SALENTO" Intervento 3.1 "Pacchetto multimisura per l'avvio e lo sviluppo di servizi a supporto del turismo lento e sostenibile" Provvedimento di approvazione definitivo della graduatoria delle Domande di Sostegno ammissibili a finanziamento. 21605

GAL LUOGHI DEL MITO E DELLE GRAVINE
DETERMINA DEL PRESIDENTE DEL GAL N. 11/1.4 DEL 24/03/2023
PSR PUGLIA 2014/2020 - MISURA 19 - SOTTOMISURA 19.2 "SOSTEGNO ALL'ESECUZIONE NELL'AMBITO DEGLI INTERVENTI DELLA STRATEGIA" - SSL DEL GAL LUOGHI DEL MITO E DELLE GRAVINE Soc. Cons. a r.l. - BANDO PUBBLICO RELATIVO ALL'AZIONE 1 "GRAVINE IN RETE: DALLE RETI DI INTERESSE ALLE RETI DI COMUNITA'" - Intervento 1.4 "LA RETE CIVICA: DALLA MEMORIA AL FUTURO DELLE GRAVINE" APPROVAZIONE GRADUATORIA DEFINITIVA. 21609

GAL LUOGHI DEL MITO E DELLE GRAVINE
DETERMINA DEL RESPONSABILE UNICO DEL PROCEDIMENTO N. 14/5.3 DEL 24/03/2023 - PSR PUGLIA 2014/2020 - MISURA 19 - SOTTOMISURA 19.2 "SOSTEGNO ALL'ESECUZIONE NELL'AMBITO DEGLI INTERVENTI DELLA STRATEGIA" - SSL DEL GAL LUOGHI DEL MITO E DELLE GRAVINE Soc. Cons. a r.l. - BANDO PUBBLICO PER LA PRESENTAZIONE DI DOMANDE DI SOSTEGNO RELATIVO ALL' AZIONE 5 "LA FILIERA DEL CIBO CIVILE" Intervento 5.3 "IL PARCO DELL'AGRICOLTURA CIVICA" II STEP - APPROVAZIONE DELLA GRADUATORIA DEFINITIVA DELLE DDS AMMISSIBILI. 21612

GAL PORTA A LEVANTE
RIAPERTURA TERMINI DEL BANDO PUBBLICO PER LA PRESENTAZIONE DELLE DOMANDE DI SOSTEGNO INTERVENTO 2.3 " SVILUPPO DI SERVIZI DI OSPITALITÀ PER RAFFORZARE L'OFFERTA TURISTICA (PICCOLA RICETTIVITÀ)". 21615

Avvisi

REGIONE BASILICATA UFFICIO RISORSE IDRICHE
Avviso istanza di concessione trentennale per l'utilizzo di acque pubbliche superficiali derivanti da corso d'acqua. Lago o invaso artificiale ad uso riqualificazione di energia (R.D. 1775/1933 e DGR N. 833/2015) - Impianto di accumulo idroelettrico mediante pompaggio denominato "Gravina - Serra del Corvo" avente potenza pari a 200 MW, con derivazione di acque superficiali dal Torrente Basentello e canale Roviniero presso l'invaso Serra del Corvo - Diga del Basentello, nei Comuni di Genzano di Lucania (PZ) e Gravina in Puglia (BA) e con opere d'impianto ubicate nel Comune di Gravina in Puglia (BA) località Jazzo Piccolo, Serra del Corvo e Monte Merano. 21697

AUTORITA' IDRICA PUGLIESE
Avviso di deposito "Piano d'Ambito (PdA) dell'Autorità Idrica Pugliese (Ente di Governo dell'Ambito Puglia) approvato, ed elaborati della Valutazione Ambientale Strategica (VAS). 21699

COMUNE DI BISCEGLIE
Avviso di adozione Piano Urbanistico Generale. 21700

COMUNE DI CISTERNINO
Rende noto. Approvazione variante puntuale al P.R.G. (Deliberazione C.C. 24 marzo 2023, n. 3) 21701

CONSORZIO DI BONIFICA TERRE D'APULIA
Estratto decreto 14 marzo 2023, n. 2858
Occupazione preordinata all'esproprio. 21702

CONSORZIO ASI FOGGIA
Estratto decreto 13 marzo 2023, n. 3
PO FESR 2007/2013 - Linea di intervento 6.2 - az. 6.2.1. Area Vasta Capitanata 2020. Decreto definitivo di Esproprio degli immobili siti nel Piano di Insediamenti Produttivi (PIP) necessari per la realizzazione degli "Interventi in agglomerato industriale ASI San Severo (Fg) per la realizzazione del primo anello funzionale della viabilità. Opere di urbanizzazione primaria". Comune di San Severo. 21710

SOCIETA' RETE FERROVIARIA ITALIANA
Estratto provvedimento n. 25/22b/PAG del 24 marzo 2023. Ordinanza di pagamento diretto acconto indennità provvisoria di esproprio. Comune di Apricena (FG). 21712

SOCIETA' SPV PARCO EOLICO TRAMONTANA
Pubblicazione D.D. n. 185 del 17 marzo 2023 Regione Puglia - Servizio Gestione Opere Pubbliche 21714

SOCIETA' SPV PARCO EOLICO TRAMONTANA
Pubblicazione D.D. n. 186 del 17 marzo 2023 Regione Puglia - Servizio Gestione Opere Pubbliche 21729

SOCIETA' SPV PARCO EOLICO LIBECCIO
Pubblicazione D.D. n. 187 del 17 marzo 2023 Regione Puglia - Servizio Gestione Opere Pubbliche 21745

SOCIETA' SNAM RETE GAS
Pubblicazione D.D. n. 177 del 15 marzo 2023 Regione Puglia - Servizio Gestione Opere Pubbliche 21759

SOCIETA' SNAM RETE GAS
Pubblicazione D.D. n. 188 del 17 marzo 2023 Regione Puglia - Servizio Gestione Opere Pubbliche 21769

SOCIETA' SNAM RETE GAS
Pubblicazione D.D. n. 198 del 20 marzo 2023 Regione Puglia - Servizio Gestione Opere Pubbliche 21782

SOCIETÀ ILIAD
Avviso Piano annuale installazione/modifica Impianti di telefonia cellulare e relativi piani stralcio. ... 21791

SOCIETÀ QBTEL
Avviso Programma annuale di installazione e/o modifica degli impianti Regione Puglia anno 2023 e Programmi stralcio Comune di Margherita di Savoia (BT), San Ferdinando di Puglia (BT), Canosa (BT), Barletta (BT), Trani (BT), Spinazzola (BT), Altamura (BA), Bari (BA), Corato (BA), Gioia del Colle (BA), Gravina

in Puglia (BA), Grumo Appula (BA), Molfetta (BA), Rutigliano (BA), Triggiano (BA), Valenzano (BA), San Donaci (BR), Ostuni (BR), Carovigno (BR), Francavilla Fontana (BR), Fasano (BR), Ceglie Messapica (BR), Cerignola (FG), Apricena (FG), San Severo (FG), San Giovanni Rotondo (FG), Manfredonia (FG), Vieste (FG), San Marco in Lamis (FG), Foggia (FG), Rodi Garganico (FG), Mattinata (FG), Manduria (TA), San Marzano di San Giuseppe (TA), Massafra (TA), Grottaglie (TA), Maglie (LE), Matino (LE), Squinzano (LE), Nardò (LE), Ugento (LE), Lecce (LE), Otranto (LE), Porto Cesareo (LE), Gallipoli (LE) e Melendugno (LE) - Art. 7 comma 2 Legge Regione Puglia n. 5/2002. 21792

SOCIETÀ TIM

Avviso Piano annuale di installazione e/o modifica impianti di telefonia cellulare e relativi piani stralcio. 21793

SOCIETÀ VODAFONE

Avviso Piano annuale installazione/modifica Impianti di telefonia cellulare e relativi piani stralcio.... 21794

SOCIETA' TRINASOLAR ICARO

Pubblicazione ai sensi dell'art. 6, comma 7 bis del d. lgs. 28/2011. Procedura abilitativa semplificata ai sensi dell'articolo 6 del d.lgs. 28/2011 presentata in data 3 agosto 2022 per la costruzione ed esercizio di un impianto fotovoltaico denominato "Brindisi S. Giorgio" con potenza nominale pari a 7.560 kWp (3.000 kWn + 3.000 kWn in immissione), delle opere connesse nonché delle infrastrutture indispensabili per la produzione di energia elettrica, da realizzarsi nel Comune di Brindisi (BR), in Località Contrada S. Giorgio...... 21795

PARTE SECONDA

Atti regionali

DECRETO DEL PRESIDENTE DELLA GIUNTA REGIONALE 20 marzo 2023, n. 108

Art.23 comma 4 L.R. 30/09/2004 n.15 e ss.mm.ii ASP "S.M.A.R" con sede in Manfredonia - Nomina Commissario Straordinario.

IL PRESIDENTE DELLA GIUNTA REGIONALE

- sulla scorta dell'istruttoria condotta dalla Sezione Inclusione Sociale Attiva, Servizio Inclusione Sociale Attiva, accessibilità dei servizi sociali e contrasto alla povertà e Asp;

VISTA la Legge regionale n. 15/2004 e succ. mod. *"Riforma delle Istituzioni di Assistenza e Beneficenza (IPAB) e disciplina delle aziende pubbliche dei servizi alle persone"* ed il relativo Regolamento di attuazione n. 1/2008, con la quale è stato dato avvio al processo di trasformazione delle IPAB Pugliesi;

VISTA la determina dirigenziale n.25 del 22/01/2009 con cui il dirigente del Servizio Politiche di Benessere Sociali e Pari opportunità ha accolto l'istanza di trasformazione in Azienda Pubblica dei Servizi alla Persona delle II.PP.AA.BB "Anna Rizzi" e "Santa Maria della Stella" di Manfredonia, con denominazione "S.M.A.R" e sede in Manfredonia in C.so Manfredi, 254;

PREMESSO CHE:

-con Decreto del Presidente della Giunta Regionale della Puglia, n.405 del 28/05/2014, veniva disposto lo scioglimento del Consiglio di Amministrazione dell'Asp "S.M.A.R" con sede in Manfredonia a causa di reiterate ed acclarate violazioni di legge;
-in considerazione della necessità di risanamento finanziario dell'Ente si procedeva a commissariamento dell'Asp "S.M.A.R" con D.P.G.R. n.405 del 28/05/2014, con D.P.G.R. n.817 23/12/2014, con D.P.G.R n.19 del 23/12/2018 e D.P.G.R n.296 del 19/05/2019;
- con D.P.G.R n.341 del 26/08/2020 veniva nominato, infine, quale nuovo commissario straordinario dell'Asp in parola, il dott. Forte Giacomo Francesco;
- con DPGR n.247 del 3/08/2021 veniva prorogato, per la durata di sei mesi in conformità a quanto disposto dall'art.23 comma 4 della L.R. n. 15/2004, l'incarico di commissario straordinario del dott. Forte Giacomo Francesco;

CONSIDERATA la scadenza del termine della proroga di sei mesi dell'incarico di commissario straordinario del dott. Forte Giacomo Francesco;

DATO ATTO della relazione di fine mandato del Commissario straordinario dott. Forte Giacomo Francesco (acquisita dalla Sezione Inclusione Sociale Attiva n. prot.0002593 del 10.03.2022) che evidenzia il persistere delle cause all'origine del Commissariamento dell'Ente;

RITENUTO, pertanto, di dover procedere alla nomina di un Commissario straordinario che garantisca, a mente dell'art. 23 comma 4 della L. R. 15/04, la temporanea gestione dell'Ente.

DECRETA

1. Il sig. GIACOMO FRANCESCO FORTE, nato a (*omissis*), e residente in (*omissis*) alla via (*omissis*), di cui si è assunta la prescritta dichiarazione di non inconferibilità/inelegibbilità di cui al D. Lgs. 39/2013, è

nominato, ai sensi e per gli effetti dell'art. 23 L. R. 15/04 e s.m.i., quale Commissario dell' ASP "S.M.A.R." per la temporanea gestione dell'Ente.

2. All'atto dell'insediamento il Commissario dovrà rilasciare precipua dichiarazione di non versare in alcuna delle condizioni di incompatibilità di cui alla L. R. 15/04 e s.m.i..

3. Il commissariamento avrà la durata di sei mesi in conformità di quanto disposto dall'art.23 comma 4 della richiamata L.R. 15/04 e ss.mm.ii ed esso potrà essere prorogato per una sola volta.

4. Il presente decreto è dichiarato esecutivo e sarà pubblicato sul BURP della Regione Puglia.

5. Avverso il presente provvedimento è esperibile ricorso al TAR entro 60 giorni dalla notifica.

6. La Sezione Inclusione Sociale Attiva è incaricata di notificare il presente provvedimento ai soggetti interessati

Bari, lì 20 marzo 2023

EMILIANO

DECRETO DEL PRESIDENTE DELLA GIUNTA REGIONALE 20 marzo 2023, n. 109

Art. 23 L.R. 30/09/2004 n.15 e ss.mm.ii ASP "Maria de Peppo Serena e Tito Pellegrino" con sede in Lucera (Fg) - Commissario Straordinario.

IL PRESIDENTE DELLA GIUNTA REGIONALE, sulla scorta della proposta dell'Assessore al ramo:

VISTA la Legge regionale n. 15/2004 e succ. mod. *"Riforma delle Istituzioni di Assistenza e Beneficenza (IPAB) e disciplina delle aziende pubbliche dei servizi alle persone"* ed il relativo Regolamento di attuazione n. 1/2008, con la quale è stato dato avvio al processo di trasformazione delle IPAB Pugliesi;

PREMESSO CHE:

- con la Determina dirigenziale n. 24 del 22.01.2009 il Dirigente del Servizio Politiche di Benessere Sociale e Pari opportunità ha accolto l'istanza di trasformazione in Azienda Pubblica dei Servizi alla Persona, mediante fusione, delle II.PP.A.B. "Casa di Riposo Maria de Peppo Serena" e "Orfanotrofi Riuniti", con sede entrambe in Lucera, e contestualmente approvava la proposta di statuto dell'Asp;

- con atto della Dirigente della Sezione Inclusione sociale Attiva e Innovazione delle Reti Sociali n.441 del 13.10.2016, si è provveduto, per scadenza del termine, a ricostituire il Consiglio di Amministrazione dell'Asp "Maria de Peppo Serena e Tito Pellegrino" per la durata di 5 (cinque) anni dalla data del suo insediamento (16.11.2016);
- il Presidente del Consiglio di Amministrazione Arch. Altobelli Carmine dell'Asp "Maria de Peppo Serena e Tito Pellegrino" rassegnava le sue dimissioni dalla carica con nota n. 566 del 12.12.2016;
- la Giunta Regionale prendeva atto delle dimissioni e provvedeva con delibera n.215 del 21.02.2017 a nominare, in surroga, l'Avv. Agnusdei Giuseppe quale Presidente dell'Asp suddetta;
- la Direzione Amministrativa del Gabinetto del Presidente della Giunta Regionale con A.D. n. 25 del 18 settembre 2017 reintegrava il Consiglio di Amministrazione, con la sostituzione dell'Arch. Altobelli Carmine, dimissionario, con l'Avv. Agnusdei Giuseppe quale nuovo Presidente dell'Asp;

CONSIDERATO che, alla naturale scadenza del Consiglio di Amministrazione dell'Asp "Maria de Peppo Serena e Tito Pellegrino", la Sezione Inclusione Sociale Attiva, Servizio Inclusione Sociale Attiva, accessibilità dei servizi sociali e contrasto alla povertà e Asp (nel frattempo divenuta, a seguito di trasferimento di funzioni, Sezione responsabile in materia di *governance* delle Asp) ha proceduto alla richiesta delle nomine dei componenti per la costituzione del nuovo Consiglio di Amministrazione con note prot.n. 1755, n. 1761, n. 1766 del 22.02.2022;

DATO ATTO che, il Presidente della Regione Puglia, con proprio decreto n. 128 del 08.04.2022, provvedeva alla nomina dell' Avv. Agnusdei Giuseppe quale Commissario dell'Asp di che trattasi, in considerazione che, come da relazione dell'Organo Straordinario agli atti della sezione Inclusione Sociale, vi era la necessità di compiere atti gestionali indifferibili ed urgenti per la ASP;

PRESO ATTO che:

- tale incarico veniva conferito ai sensi dell'art.23 comma 4 della L.R. 15/2004 e per la durata di sei mesi e che, pertanto, esso risulta scaduto;

- alla data odierna non è pervenuta alla Sezione inclusione Sociale Attiva alcuna nomina dei componenti del Consiglio di Amministrazione dell'Asp "Maria de Peppo Serena e Tito Pellegrino", ai sensi dell'art 9 dello Statuto della ASP;

ASSUNTA in atti la relazione dell' Avv. Agnusdei Giuseppe (prot. 0000129 del 28/11/2022) collegate alla

situazione debitoria della stessa e in particolare la delicata situazione, portata all'attenzione anche della Prefettura di Foggia, correlata alla paventata ipotesi di interruzione dei servizi da parte della Cooperativa che li gestisce, in considerazione del credito che la stessa ritiene di vantare nei confronti della ASP, dalla quale emerge il persistere di criticità gestionali dell'Asp in premessa, collegate alla situazione debitoria della stessa e in particolare la delicata situazione, portata all'attenzione anche della Prefettura di Foggia, correlata alla paventata ipotesi di interruzione dei servizi da parte della Cooperativa che li gestisce, in considerazione del credito che la stessa ritiene di vantare nei confronti della ASP;

PRESO ATTO che il Commissariamento ha determinato l'avvio di un processo di risanamento complessivo della ASP, che va portato avanti con azioni strategiche ed incisive, di cui è menzione nella relazione a firma del Commissario Straordinario Avv. Agnusdei (prot. 0000129 del 28/11/2022);

RITENUTO, pertanto di differire al 22.04.2023 l'incarico dell'Avv. Agnusdei Giuseppe quale Commissario straordinario della ASP Maria de Peppo Serena e Tito Pellegrino" a mente dell'art. 23 della L. R. 15/04, al fine di garantire, temporanea gestione dell'Ente ed il compimento degli atti indifferibili ed urgenti, in particolare scongiurare l interruzione dei servizi al 31.12.2022;

RITENUTO di provvedere

DECRETA

1. L'Avv Agnusdei Giuseppe, nato a (*omissis*), e residente a (*omissis*), di cui si è assunta la prescritta dichiarazione di non inconferibilità/inelegibbilità di cui al D. Lgs. 39/2013, è nominato, ai sensi e per gli effetti dell'art. 23 L. R. 15/04 e s.m.i., quale Commissario dell'ASP "Maria de Peppo Serena e Tito Pellegrino" per la temporanea gestione dell'Ente e per il compimento degli atti gestionali indifferibili e più urgenti, richiamati nella citata nota prot. n. 0000129 del 28/11/2022;
2. Il commissariamento ha efficacia sino al 22.04 2023, salvo che si concluda prima il procedimento, già in corso, per la ricostituzione del Consiglio di Amministrazione dell'Asp "Maria de Peppo Serena e Tito Pellegrino", con le designazioni ad opera dei soggetti preposti, ai sensi dell'art 9 dello Statuto della ASP;
3. il Commissario Straordinario dovrà trasmettere alla Sezione Inclusione Sociale Attiva, entro 15 gg. dalla notifica del presente atto, la dichiarazione che permane la NON sussistenza di cause di incompatibilità di cui alla L. R. 15/04 e s.m.i.;
4. Il presente decreto è dichiarato esecutivo e sarà pubblicato sul BURP della Regione Puglia;
5. Avverso il presente provvedimento è esperibile ricorso al TAR entro 60 giorni dalla notifica;
6. La Sezione Inclusione Sociale Attiva è incaricata di notificare il presente provvedimento ai soggetti interessati.

Bari, lì 20 marzo 2023

EMILIANO

DECRETO DEL PRESIDENTE DELLA GIUNTA REGIONALE 20 marzo 2023, n. 110

Art.23 L.R. 30/9/2004, n. 15 e s.m.i. e R.R. n.1/2008. ASP Opera Pia "Di Venere" con sede in Carbonara di Bari - Nomina del Commissario.

IL PRESIDENTE DELLA GIUNTA REGIONALE, sulla scorta della proposta dell'Assessore al ramo:

VISTA la Legge regionale n. 15/2004 e s.m.i *"Riforma delle Istituzioni di Assistenza e Beneficenza (IPAB) e disciplina delle aziende pubbliche dei servizi alle persone* ed il relativo Regolamento di attuazione n. 1/2008, con la quale è stato dato avvio al processo di trasformazione delle IPAB Pugliesi;

VISTA la determinazione del Dirigente del Servizio Sistema Integrato Servizi Sociali n.94 del 19 febbraio 2009, a mente della quale si accertavano i requisiti per la trasformazione in Azienda Pubblica dei servizi alla Persona dell'IPAB Opera Pia "Di Venere" di Carbonara di Bari approvandone, al contempo, lo Statuto;

VISTO il D.P.G.R. n. 442 del 2019 con cui veniva nominato quale Commissario dell'Asp di che trattasi, il Dott. Giovanni Lionetti e con D.P.G.R. Puglia n.275 del 2020 tale incarico veniva prorogato;

RICHIAMATO il Decreto n.245 del 3 agosto 2021, con cui il Presidente della Regione Puglia provvedeva alla nomina del Dott. Giovanni Antonelli quale Commissario dell'ASP "Opera Pia Di Venere";

DATO ATTO che tale incarico, conferito ai sensi dell'art. 23 comma 4 della L.R. 15/2004 e per la durata di sei mesi, risulta scaduto;

PRESO ATTO che alla data odierna, pur essendo stata avviata la procedura per la nomina dei componenti del CDA ai sensi dell'art. 10 dello Statuto vigente del!'ASP, non sono pervenute, alla Sezione inclusione Sociale Attiva, le nomine dei componenti del Consiglio di Amministrazione dell'ASP "Opera Pia Di Venere";

ASSUNTA in atti la relazione del Dott. Giovanni Antonelli (prot.n. 5049 del 10.05.2022), dalla quale si evince la permanenza dei presupposti per i quali è stato disposto il commissariamento;

RITENUTO necessario assicurare la continuità amministrativa e gestionale dell'ASP "Opera Pia Di Venere" nelle more che giunga a definizione, ai sensi dell'art. 10 dello Statuto, il procedimento di nomina dei componenti e, per l'effetto, nominare un Commissario che, in rappresentanza dell' ASP, garantisca il compimento dei necessari atti indifferibili ed urgenti;

DECRETA

1. Il Dott. MASSIMO MINCUZZI nato a (*omissis*) il (*omissis*) e residente in (*omissis*), è nominato, ai sensi e per gli effetti dell'Art 23 comma 4 L. R. Puglia n. 15/2004 quale Commissario dell'ASP "Opera Pia Di Venere", con sede in Carbonara di Bari, per la provvisoria gestione dell'Ente;
2. L'efficacia del decreto è sottoposta alla condizione sospensiva di acquisizione, entro 15 giorni dalla notificazione della nomina, della dichiarazione da parte dell'interessato di insussistenza di cause di inconferibilità di cui al D.lgs n. 39/2013 e L. R. n. 15/2004;
3. All'atto dell'insediamento il Commissario dovrà rilasciare precipua dichiarazione di non versare in alcuna delle condizioni di incompatibilità di cui alla L.R. 15/04 e s.m.i.;
4. Il commissariamento, stante la natura temporanea ed eccezionale, ha la durata massima di sei mesi, salvo che si concluda prima il procedimento, già in corso, per la ricostituzione del Consiglio di Amministrazione dell'Asp "Opera Pia Di Venere", con le designazioni ad opera dei soggetti preposti, ai sensi dell'art. 10 dello Statuto della ASP;

5. Il presente decreto è dichiarato esecutivo e sarà pubblicato sul BURP della Regione Puglia;
6. Avverso il presente provvedimento è esperibile ricorso al TAR entro 60 giorni dalla notifica;
7. La Sezione Inclusione Sociale Attiva è incaricata di notificare il presente provvedimento ai soggetti interessati.

Bari, lì 20 marzo 2023

EMILIANO

DECRETO DEL PRESIDENTE DELLA GIUNTA REGIONALE 20 marzo 2023, n. 111

L. R. 30/9/2004, n. 15 e s. m. i.. Fondazione "Giuseppe e Serafina Bonuomo", con sede in Deliceto (FG). Nomina n. 2 componenti del Consiglio di Amministrazione.

IL PRESIDENTE DELLA GIUNTA REGIONALE

VISTA la Legge regionale n. 15/2004 e succ. mod. *"Riforma delle Istituzioni di Assistenza e Beneficenza (IPAB) e disciplina delle aziende pubbliche dei servizi alle persone* ed il relativo Regolamento di attuazione n. 1/2008, con la quale è stato dato avvio al processo di trasformazione delle IPAB Pugliesi.

VISTO l'art. 2 comma 1 della predetta legge, il quale dispone che: "Le istituzioni in possesso dei requisiti previsti dalla presente legge per le rispettive tipologie sono trasformate, fermo restando l'esclusione dei fini di lucro, in:

a) Aziende pubbliche di servizi alla persona;
b) Persone giuridiche di diritto privato.

VISTA la determina dirigenziale n. 95 del 19/02/2009 rettificata dall'atto dirigenziale n. 0198 del 19/03/2010, con la quale la Dirigente del Servizio Politiche di Benessere Sociale e Pari Opportunità ha accolto l'istanza di trasformazione in Persona Giuridica di Diritto Privato - Fondazione - dell'Ipab "Giuseppe e Serafina Bonuomo", con sede in Deliceto (FG), ha approvato il nuovo statuto e ha disposto la contestuale comunicazione all'Istituzione interessata ai sensi dell'art. 11, comma 3 del regolamento regionale n. 1 del 2008;

VISTO l'art. 7 dello Statuto della Fondazione "Giuseppe e Serafina Bonuomo", con sede in Deliceto (FG) approvato con il suddetto atto dirigenziale, il quale prevede che il consiglio di amministrazione sia composto da cinque consiglieri, cosi scelti:

1. tre nominati dal consiglio comunale;
2. due nominati dal Presidente della Giunta Regionale della Regione Puglia di cui uno nominato presidente della Fondazione;

Il consiglio di amministrazione resta in carica per quattro anni dal giorno di insediamento.

RITENUTO di dover procedere alla nomina di due componenti del consiglio di amministrazione di cui uno presidente della fondazione, in virtù delle motivazioni su esposte.

DECRETA

Art. 1

Il sig. Bizzarro Giovanni nato a (*omissis*) e residente a (*omissis*), è nominato Presidente del Consiglio di Amministrazione della Fondazione "Giuseppe e Serafina Bonuomo", con sede in Deliceto (FG);

La sig.ra Zecchillo Maria Isabella nata a (*omissis*) e residente a (*omissis*), è nominata Componente del Consiglio di Amministrazione della Fondazione "Giuseppe e Serafina Bonuomo" con sede in Deliceto (F).

Art. 2

Che gli stessi producano, all'atto dell'insediamento, dichiarazione di non incompatibilità di cui alla L. R. n. 15/2004.

Art. 3

L'efficacia del presente decreto si intende sospeso sino all'acquisizione in atti, da parte della Sezione di Inclusione Sociale Attiva, della prescritta dichiarazione di non inconferibilità-incompatibilità di cui al D. lgs n. 39/2013.

Art. 4

Il presente decreto è dichiarato esecutivo e sarà pubblicato sul BURP della Regione Puglia.

Art. 5

Avverso il presente provvedimento è consentito ricorso al TAR di Puglia entro sessanta giorni dalla data di notifica.

Art. 6

La Sezione Inclusione Sociale Attiva è incaricata di notificare il presente provvedimento ai soggetti interessati.

Bari, addì 20 marzo 2023

EMILIANO

DECRETO DEL PRESIDENTE DELLA GIUNTA REGIONALE 27 marzo 2023, n. 122

Fondazione La Notte della Taranta - sede legale in Melpignano (Le). Collegio dei Revisori dei conti - nomina Sindaco revisore.

IL PRESIDENTE DELLA REGIONE

Vista la legge regionale 30 aprile 1980, n. 34 *"Norme per l'organizzazione e la partecipazione a convegni, congressi ed altre manifestazioni e per l'adesione ad enti ed associazioni";*

Vista la legge regionale 29 aprile 2004 n. 6 *"Norme organiche in materia di spettacolo e norme di disciplina transitoria delle attività culturali",* all'art. 11 prevede che la Regione possa aderire o partecipare alla costituzione di enti o fondazioni di cui all'articolo 12 del codice civile che, senza scopi di lucro, abbiano finalità nei settori di cui alla stessa legge;

Vista la legge regionale 04 marzo 1993 n. 3 *"Disciplina transitoria per il rinnovo degli organi amministrativi e per le designazioni di competenza della Regione Puglia"* che detta disposizioni per la nomina dei rappresentanti della Regione Puglia presso gli Enti cui ha aderito;

Vista la DGR n. 1803 del 06.08.2014 di approvazione delle *"Linee guida per l'attuazione di iniziative istituzionali della Regione. Criteri e modalità di applicazione della L.R. n. 34/1980 e dell'art. 2 della L.R. n.3/2008";*

Vista la DGR n. 24 del 24.01.2017 che approva *"le Linee guida per il conferimento da parte della Regione di incarichi in enti, istituzioni, organismi di diritto pubblico o privato";*

Visto l'art. 4, comma 1 delle suddette linee guida che stabilisce i requisiti di professionalità, onorabilità e di esperienza che i soggetti nominati debbano possedere, oltre ai requisiti specifici di specializzazione e titoli di studio;

Visto l'art. 8, Titolo II, comma 1 delle summenzionate Linee guida che prevede: *"il conferimento di incarichi all'interno di organi di indirizzo politico o di responsabilità amministrativa di vertice (come ad esempio consiglio di amministrazione, direzione generale, presidenza ...) in Organismi terzi rispetto alla Regione è disposta con DGR o con Decreto del Presidente della Giunta regionale sulla base di quanto previsto dalla disciplina normativa di settore. In assenza di specifica disposizione la nomina è disposta sempre con Decreto del Presidente della Giunta regionale."*

Visto lo Statuto della Fondazione La Notte della Taranta - raccolta n. 49338, il cui schema è stato approvato con DGR n. 884 del 19/06/2006;

Visto, l'art. 13 *"Organi della Fondazione"* in cui è riportato alla lettera d) il Collegio dei revisori dei conti;

Visto l'art. 18 dello Statuto della medesima fondazione concernente la composizione del Collegio dei Revisori dei conti *in numero di tre, di cui due designati dai soci fondatori ed il terzo dagli altri soci* o, *in assenza di altri soci, dal Presidente della Regione Puglia ... restano in corica tre esercizi e possono essere riconfermati una sola volta* ...". Ne consegue che la nomina del membro del Collegio dei Revisori dei conti della Fondazione Notte della Taranta avviene direttamente con Decreto del Presidente della Giunta Regionale;

Considerato che con deliberazione n. 1 del 31 maggio 2017, l'Assemblea dei soci della *Fondazione La Notte della Taranto* ha nominato il Collegio dei revisori dei conti;

Preso atto che il mandato dei componenti il suddetto Collegio è scaduto e che, pertanto è urgente procedere alla nomina del nuovo Collegio dei revisori della Fondazione di cui uno di nomina del Presidente della Regione Puglia;

Preso atto della nota del Presidente della regione Puglia, Prot. N. 225/sp del 20/03/2023, di indirizzo per la partecipazione, in data 20 marzo 2023, all'Assemblea dei soci della Fondazione e del contestuale mandato al dirigente della Sezione Sviluppo, Innovazione, Reti, quale rappresentante delegato della regione Puglia;

Preso atto della designazione, di cui al punto 2, lettera c. della predetta nota di indirizzo, del dott. Roberto Murri, quale revisore contabile in seno al Collegio dei revisori dei conti della Fondazione La Notte della Taranta;

Considerato il *curriculum vitae* del Dott. Roberto Murri, così come proposto dagli uffici della Presidenza dal quale si evince che lo stesso è iscritto al Registro dei Revisori contabili ed è in possesso dei requisiti di professionalità, competenza ed esperienza, di cui all'art. 4 comma 1 delle *Linee guida* approvate DGR n. 24 del 24.01.2017;

Preso atto che la Sezione Sviluppo, Innovazione e Reti ha provveduto ad acquisire le dichiarazioni di insussistenza delle cause di inconferibilità e di incompatibilità, di cui al D.Lgs n. 39/2013 e s.m.i. e dalla DGR n. 24 del 24/01/2017 (art.8, co. 5) in data 23/03/2023;

Ritenuto dover procedere alla nomina di cui trattasi.

D E C R E T A

- **di prendere atto** della scadenza del Collegio dei revisori dei conti della Fondazione La Notte della Taranta;
- **di nominare,** ai sensi dell'art. 18 dello Statuto della Fondazione La Notte della Taranta, quale componente del Collegio dei Revisori dei Conti, **il** Dott. Roberto Murri, nato a (*omissis*);
- **Di dare atto** che in data 23/03/2023, sono state acquisite le dichiarazioni di insussistenza delle cause di inconferibilità e di incompatibilità, di cui alla DGR n. 24/2017 e al D.Lgs n. 39/2013 e s.m.i. del Dott. Roberto Murri;
- **di notificare** il presente Decreto al Dirigente della Sezione Sviluppo, Innovazione e Reti per la notifica all'interessato e per i successivi adempimenti;
- **di disporre** la pubblicazione del presente Decreto nel Bollettino Ufficiale della Regione Puglia.

Il presente Decreto non comporta oneri diretti a carico del bilancio regionale.

Bari, addì 27 marzo 2023

EMILIANO

DETERMINAZIONE DEL DIRETTORE DIPARTIMENTO TURISMO, ECONOMIA DELLA CULTURA E VALORIZZAZIONE DEL TERRITORIO 29 marzo 2023, n. 55

OPEN CALL "Avviso finalizzato ad acquisire manifestazioni di interesse per la produzione di GRANDI EVENTI in Puglia caratterizzati da elevata capacità attrattiva". Proroga termini di scadenza per la presentazione delle istanze relative agli eventi in programma dal 1 luglio 2023 al 31 dicembre 2023 e indirizzi in merito alla sostenibilità ecologica degli stessi.

IL DIRETTORE DI DIPARTIMENTO

VISTI:

_ gli artt. 4 e 16 del D.lgs. n. 165/2001 e ss.mm.ii.;

_ il D.lgs. n. 196/2003 così come integrato e modificato dal Decreto Legislativo 10 agosto 2018, n. 101, recante "Disposizioni per l'adeguamento della normativa nazionale alle disposizioni del regolamento (UE) 2016/679 del Parlamento europeo e del Consiglio, del 27 aprile 2016 relativo alla protezione delle persone fisiche con riguardo al trattamento dei dati personali, nonché alla libera circolazione di tali dati e che abroga la direttiva 95/46/CE (regolamento generale sulla protezione dei dati)";

_ l'art. 32 della legge 18 giugno 2009, n. 69, che prevede l'obbligo di sostituire la pubblicazione tradizionale all'Albo ufficiale con la pubblicazione di documenti digitali sui siti informatici;

_ la D.G.R. n. 1974 del 07/12/2020 di approvazione dell'Atto di Alta Organizzazione. "Modello organizzativo MAIA 2.0";

_ il D.P.G.R. n. 22 del 22/01/2021 recante "Adozione Atto di Alta Organizzazione. Modello Organizzativo MAIA 2.0";

_ la D.G.R. n. 680 del 26/04/2021 di conferimento dell'incarico di Direttore del Dipartimento Turismo, Economia della Cultura e Valorizzazione del Territorio;

_ la Legge Regionale n. 32 del 29/12/2022 "Disposizioni per la formazione del bilancio di previsione 2023 e bilancio pluriennale 2023-2025 della Regione Puglia (Legge di stabilità regionale 2023)";

_ la Legge Regionale n. 33 del 29/12/2022 "Bilancio di previsione della Regione Puglia per l'esercizio finanziario 2023 e pluriennale 2023-2025";

_ la Deliberazione di Giunta regionale n. 27 del 24/01/2023 "Bilancio di previsione per l'esercizio finanziario 2023 e pluriennale 2023-2025. Articolo 39, comma 10, del decreto legislativo 23 giugno 2011, n. 118. Documento tecnico di accompagnamento e Bilancio finanziario gestionale. Approvazione".

Dall'istruttoria espletata dal Funzionario Giuseppe Loiodice, titolare di P.O. "Supporto alla gestione amministrativa e contabile dei Progetti CTE 2014/2020", RUP dell'Open Call in oggetto, in servizio presso il Dipartimento in intestazione, emerge quanto segue.

PREMESSO CHE:

_ la Regione Puglia, ai sensi dell'articolo 12 del proprio Statuto, promuove e sostiene la cultura, l'arte, la musica e lo sport, tutela i beni culturali e archeologici, assicurandone la fruibilità, riconosce nello spettacolo una componente essenziale della cultura e dell'identità regionale e ne promuove iniziative di produzione e divulgazione;

_ il Dipartimento Turismo, Economia della Cultura e Valorizzazione del Territorio, nelle sue funzioni in materia di indirizzo e programmazione, rapporti con gli Enti locali, regolamentazione, monitoraggio, vigilanza e controllo degli interventi in materia culturale e dello spettacolo dal vivo, tramite le competenti Sezioni e gli Enti regionali partecipati ad esso afferenti:

a) presidia la pianificazione strategica in materia di turismo, spettacolo dal vivo e cultura, favorendo la costruzione di idonee forme di partenariato con gli operatori pubblici e privati del settore;
b) è responsabile della programmazione degli interventi finanziati a valere su fondi comunitari, statali e regionali;
c) provvede alla gestione operativa dei relativi programmi, processi e attività;
d) indirizza, coordina, monitora e controlla le attività e gli obiettivi di risultato delle Sezioni afferenti e degli Enti regionali partecipati nelle materie di competenza;
e) assicura il coordinamento e l'interazione trasversale con le strutture organizzative interne, con gli altri Dipartimenti regionali e con i livelli nazionali ed europei di rappresentanza istituzionale.

ATTESO CHE:

_ con DGR n. 191 del 14.02.2017, la Giunta Regionale ha approvato il Piano strategico del Turismo della Regione Puglia 2016/2025 denominato "Puglia 365";

_ con DGR n. 543 del 19.03.2019 la Giunta Regionale ha approvato il Documento Strategico di Piano della Cultura della Regione Puglia 2017-2026 "PiiiLCulturainPuglia" e del Piano delle azioni attuative prioritarie, prendendo atto che la costruzione del Piano strategico della Cultura della Regione "PiiiLCulturainPuglia" è avvenuta partendo dall'attivazione di una serie mirata di azioni work-in-progress;

_ in attuazione del Piano Strategico del Turismo "Puglia365" (D.G.R. n. 191/2017 e D.G.R. n. 891/ 2019) e del Piano Strategico della Cultura "PiiiLCulturainPuglia" (D.G.R. n. 543/2019), la Regione Puglia ha inteso rafforzare la strategia di promozione del brand Puglia quale destinazione turistica, attraverso i grandi eventi (culturali, artistici, espositivi, di spettacolo, sportivi, enogastronomici, etc.), in grado di arricchire e diversificare l'offerta turistico-culturale regionale, ai fini della sua destagionalizzazione e internazionalizzazione, accrescere i motivi di viaggio e rappresentare occasioni di richiamo mediatico, attrattività turistico-culturale, incoming e sviluppo del Territorio;

_ a tal fine la Giunta Regionale, con deliberazione n. 1448 del 30/07/2019, ha dato mandato al Direttore del Dipartimento Turismo, Economia della Cultura e Valorizzazione del Territorio di predisporre e adottare tutti gli atti necessari alla pubblicazione di una OPEN CALL denominata "AVVISO FINALIZZATO AD ACQUISIRE MANIFESTAZIONI DI INTERESSE PER LA PRODUZIONE DI GRANDI EVENTI IN PUGLIA CARATTERIZZATI DA ELEVATA CAPACITA' ATTRATTIVA", e procedere alla successiva acquisizione e valutazione delle proposte presentate;

_ con Determinazione n. 72 del 05/08/2019 è stato adottata e pubblicata la "prima" OPEN CALL denominata "Avviso finalizzato ad acquisire manifestazioni di interesse per la produzione di GRANDI EVENTI in Puglia caratterizzati da elevata capacità attrattiva";

_ con Determinazione n. 248 del 09/06/2021 è stato adottata e pubblicata la "seconda" OPEN CALL denominata "Avviso finalizzato ad acquisire manifestazioni di interesse per la produzione di GRANDI EVENTI in Puglia caratterizzati da elevata capacità attrattiva";

_ con Determinazione n. 108 del 20/05/2022 è stato adottata e pubblicata la "terza" OPEN CALL denominata "Avviso finalizzato ad acquisire manifestazioni di interesse per la produzione di GRANDI EVENTI in Puglia caratterizzati da elevata capacità attrattiva".

CONSIDERATO CHE:

_ per "grande evento" si intende una manifestazione culturale, artistica, espositiva, di spettacolo, sportiva, enogastronomica, etc. in grado di veicolare, con particolare efficacia, l'immagine della Puglia, delle sue

bellezze e dei suoi attrattori naturali e culturali, nonché dei suoi prodotti turistici, nel rispetto dei principi di inclusione e coesione sociale e di sostenibilità ecologica;

_ il "grande evento" è caratterizzato da unicità, prestigio, valore e rilevante dimensione in termini economico-finanziari, organizzativi e di impatto sul pubblico e sui canali mediatici, e dovrà consentire di trasmettere e diffondere l'ispirazione di un viaggio che consenta di "(re)innamorarsi della Puglia", alla (ri)scoperta di luoghi e scorci unici non adeguatamente conosciuti – la "Puglia che non ti aspetti" – ; creando idonee interconnessioni con il territorio, accrescendo la competitività dei luoghi ospitanti e generando verso questi ultimi un sentimento di stupore e meraviglia;

_ l'art. 1, comma 366 della legge 30 dicembre 2021, n. 234, recante il "Bilancio di previsione dello Stato per l'anno finanziario 2022 e bilancio pluriennale per il triennio 2022-2024", ha istituito nello stato di previsione del Ministero del turismo il Fondo unico nazionale per il turismo parte corrente ("FUNT parte corrente"), con una dotazione pari a 120 milioni di euro per ciascuno degli anni 2022 e 2023 e a 40 milioni di euro per l'anno 2024;

_ le risorse del suindicato Fondo sono finalizzate alla realizzazione e razionalizzazione di interventi, anche in coerenza con il Piano nazionale di ripresa e resilienza, tesi ad ottimizzare l'attrattività e la promozione turistica sul territorio nazionale e a sostenere gli operatori del settore attenuando gli effetti di situazioni di crisi, ivi compresa quella legata alla pandemia da covid-19, rilanciando le attività dei comparti turistici e garantendo i relativi livelli occupazionali;

_ tra gli interventi cofinanziabili tramite le anzidette risorse statali rientrano le proposte afferenti alla Open call "Grandi eventi";

_ pertanto, il Comitato tecnico nominato con Determinazione n. 126 del 01/06/2022 potrà stabilire che alcune proposte presentate nell'ambito dell'Avviso in oggetto saranno candidate al Ministero e, pertanto, cofinanziabili tramite le risorse suddette;

_ le modalità di rendicontazione degli interventi candidati al "FUNT parte corrente" saranno determinate dal Ministero del Turismo;

_ particolare rilevanza ai fini della valutazione dei progetti da candidare nell'ambito del "FUNT parte corrente" riveste l'adozione di iniziative dirette, tra l'altro, al miglioramento della sostenibilità ecologica;

_ai sensi dell'art. 2, comma 2, dell'Open Call adottata e pubblicata con Determinazione n. 108 del 20/05/2022 "per gli eventi in programma dal 1° luglio al 31 dicembre di ciascun anno solare, l'istanza di partecipazione dovrà essere presentata entro il 31 marzo del medesimo anno solare;

_ ai sensi dell'art. 2, comma 3, della medesimo Avviso le proposte presentate in violazione delle disposizioni di cui all'art. 2, comma 2, "verranno reputate inammissibili e non saranno prese in considerazione";

_ la maggior parte dei contributi progettuali candidati all'Avviso pubblico in oggetto prevede la realizzazione di attività proprio nel periodo intercorrente dal 1 luglio 2023 al 31 dicembre 2023;

_ al fine di garantire la massima partecipazione degli operatori economici interessati alla realizzazione di "grandi eventi" nel periodo intercorrente dal 1 luglio 2023 al 31 dicembre 2023 e la massima sostenibilità degli stessi, anche in relazione all'accesso alle richiamate risorse "FUNT parte corrente", si rende necessario:

a) prorogare il termine di scadenza per la presentazione delle istanze dettato dall'art. 2.2. della Call, attualmente fissato al 31 marzo 2023, differendolo al 30 aprile 2023;

b) favorire la diffusione e l'applicazione delle indicazioni di sostenibilità ecologica fornite dalla "Guida Festival Green" [https://www.aficfestival.it/wp-content/uploads/2022/02/Guida-Green-v28222.pdf] promossa dall'AFIC (Associazione Festival Italiani di Cinema], in coerenza con i Criteri Ambientali Minimi (CAM) definiti dal Ministero dell'Ambiente, anche per il comparto cultura e spettacolo.

Verifica ai sensi del Regolamento UE n. 679/2016
e del D.lgs. n. 196/2003, come modificato dal D.lgs. n. 101/2018
GARANZIE ALLA RISERVATEZZA

La pubblicazione dell'atto all'albo, salve le garanzie previste dalla legge n. 241/90 in tema di accesso ai documenti amministrativi, avviene nel rispetto della tutela alla riservatezza dei cittadini, secondo quanto disposto dal D.Lgs. n. 196/03 in materia di protezione dei dati personali, come integrato e modificato dal D.lgs. 10 agosto 2018, n. 101, recante "Disposizioni per l'adeguamento della normativa nazionale alle disposizioni del regolamento (UE) 2016/679 del Parlamento Europeo e del Consiglio del 27 aprile 2016 relativo alla protezione delle persone fisiche con riguardo al trattamento dei dati personali, nonché alla libera circolazione di tali dati e che abroga la direttiva 95/46/CE (regolamento generale sulla protezione dei dati)".

Ai fini della pubblicità legale, l'atto destinato alla pubblicazione è redatto in modo da evitare la diffusione di dati personali identificativi non necessari sia "comuni" che "sensibili" e/o giudiziari; qualora tali dati fossero indispensabili per l'adozione dell'atto, essi sono trasferiti in documenti separati, esplicitamente richiamati.

Adempimenti contabili ai sensi del D.lgs. 118/2011 e ss.mm.ii.

Il presente provvedimento non comporta alcun mutamento qualitativo o quantitativo di entrata o di spesa né a carico del bilancio regionale né a carico degli Enti per cui i creditori potrebbero rivalersi sulla Regione ed è escluso ogni ulteriore onere aggiuntivo rispetto a quelli già autorizzati a valere sullo stanziamento previsto dal Bilancio Regionale.

Sulla base delle risultanze istruttorie come innanzi illustrate;

DETERMINA

- **di prendere atto** di quanto espresso in narrativa e che qui si intende integralmente riportato;
- **di prorogare** il termine di scadenza per la presentazione delle istanze dettato dall'art. 2, comma2, della Open Call "Grandi eventi", attualmente fissato al 31 marzo 2023, differendolo al 30 aprile 2023;
- **che si terrà conto,** nella valutazione di sostenibilità dei progetti presentati nell'ambito della Open Call "Grandi eventi", della coerenza con le indicazioni fornite dalla "Guida Festival Green" promossa dall'AFIC (Associazione Festival Italiani di Cinema], scaricabile al seguente link: https://www.aficfestival.it/wp-content/uploads/2022/02/Guida-Green-v28222.pdf;
- **di pubblicare** il presente atto e il relativo allegato nel Bollettino Ufficiale della Regione Puglia, sul sito web della Regione Puglia www.regione.puglia.it, nonché sul sito del Piano strategico della cultura www.piiilculturapuglia.it, sul sito della Fondazione Apulia Film Commission www.apuliafilmcommission.it, sul sito del Teatro Pubblico Pugliese www.teatropubblicopugliese.it sul sito dell'Agenzia Regionale del Turismo www.agenziapugliapromozione.it.

Il presente provvedimento, adottato interamente in formato digitale, composto da n. 6 facciate:

- viene redatto in forma integrale e "per estratto", con parti oscurate non necessarie ai fini di pubblicità legale, nel rispetto della tutela alla riservatezza dei cittadini, secondo quanto disposto dal D.lgs. 196/2003 e ss.mm.ii. in materia di protezione dei dati personali, nel rispetto dei principi di cui all'art. 5 del Reg. (UE) 2016/679;
- è unicamente formato con mezzi informatici e firmato digitalmente e sarà conservato, ai sensi delle Linee

Guida del segretario generale della Giunta Regionale e del segretario generale del Presidente, Prot. n. AOO_175/0001875 del 28/05/2020, sui sistemi informatici regionali;

- sarà pubblicato "in forma integrale" all'Albo telematico-provvisorio delle determinazioni del Dipartimento Turismo, Economia della Cultura e Valorizzazione del Territorio sul SistemaPuglia per n. 10 giorni lavorativi e poi archiviato nel sistema informativo di gestione documentale della Regione Puglia, ai sensi dell'art. 20, comma 3, del D.P.G.R. n. 22/2021;
- sarà pubblicato, ai sensi degli artt. 26 e 27, D. Lgs. n. 33/2013, sul sito istituzionale della Regione Puglia www.regione.puglia.it, Sezione "Amministrazione trasparente"/Sottosezione di I livello "Sovvenzioni, contributi, sussidi, vantaggi economici"/Sottosezione di II livello "Atti di concessione" e "Criteri e modalità";
- sarà pubblicato nel Bollettino Ufficiale della Regione Puglia, sul sito web della Regione Puglia www.regione.puglia.it, nonché sul sito del Piano strategico della cultura www.piiilculturapuglia.it, sul sito della Fondazione Apulia Film Commission www.apuliafilmcommission.it, sul sito del Teatro Pubblico Pugliese www.teatropubblicopugliese.it sul sito dell'Agenzia Regionale del Turismo www.agenziapugliapromozione.it.
- sarà notificato ai soggetti interessati alla pubblicazione.

Aldo Patruno

Il sottoscritto attesta che il presente procedimento istruttorio affidatogli, di cui al presente atto, è stato espletato nel rispetto delle norme vigenti e che il presente schema di determinazione è conforme alle risultanze istruttorie.
Si attesta che il presente atto è stato sottoposto a verifica per la tutela dei dati personali secondo la normativa vigente e che può essere utilizzato per la pubblicità legale.

Il Funzionario istruttore titolare di P.O. "Supporto alla gestione amministrativa e contabile dei Progetti CTE 2014/2020" e RUP dell'Open Call "Grandi Eventi"
Giuseppe Loiodice

DETERMINAZIONE DEL DIRIGENTE SEZIONE ATTUAZIONE DEI PROGRAMMI COMUNITARI PER L'AGRICOLTURA 21 marzo 2023, n. 226

Programma di Sviluppo Rurale Regione Puglia 2014/2020 - Misura 19 "Sostegno allo sviluppo locale LEADER - (SLTP - sviluppo locale di tipo partecipativo)" - Sottomisura 19.2 "Sostegno all'esecuzione degli interventi nell'ambito della strategia di sviluppo locale di tipo partecipativo" - "Avviso pubblico per la presentazione delle manifestazioni di interesse e domande di sostegno relative ai progetti integrati complessi (PIC) a regia diretta", approvato con DAG n. 438 del 03/12/2019 e pubblicato nel BURP n. 144 del 12/12/2019 - Provvedimento di concessione degli aiuti in favore del GAL NUOVO FIOR D'OLIVI scarl intervento 19.2.4.1.

LA DIRIGENTE DELLA SEZIONE
ATTUAZIONE DEI PROGRAMMI COMUNITARI PER L'AGRICOLTURA

VISTI gli artt. 4 e 5 della L.R. nr. 7/97;

VISTA la direttiva emanata con Deliberazione di Giunta Regionale n. 3261 del 28/7/98, in attuazione della legge regionale nr. 7 del 4/2/97 e del D.Lgs. nr. 29 del 3/2/1993 e s.m.i., che detta le direttive per la separazione dell'attività di direzione politica da quella di gestione amministrativa;

VISTI gli artt. 4 e 16 del D.Lgs. 165/01 e s.m.i.;

VISTO il Regolamento Regionale del 29 settembre 2009, nr. 20 "Principi e linee guida in materia di trasparenza dell'attività amministrativa nella Regione Puglia";

VISTO il Decreto del Presidente della Giunta regionale, 31 luglio 2015 nr. 443 e s.m.i.;

VISTO l'articolo 32 della legge 18 giugno 2009, nr. 69, che prevede l'obbligo di sostituire la pubblicazione tradizionale all'Albo Ufficiale con la pubblicazione di documenti digitali sui siti informatici;

VISTA la DGR nr. 1518 del 31/07/2015 di adozione del modello organizzativo denominato "Modello ambidestro per l'innovazione della macchina amministrativa regionale – MAIA" – approvazione atto di alta organizzazione;

VISTA la DGR nr. 1974 del 07/12/2020 di adozione del nuovo modello organizzativo denominato "Modello organizzativo– MAIA 2.0" – approvazione atto di alta organizzazione;

VISTA la Determinazione dell'Autorità di Gestione (DAG) del Programma di Sviluppo Rurale (PSR) 2014/2020 della Regione Puglia n. 122 del 27/05/2016 e la DAG n. 6 del 31/01/2017 con le quali sono stati conferiti gli incarichi di Responsabili di Raccordo / Misura / Sottomisura / Operazione, nonché le successive determinazioni n. 65 del 12/05/2017, n. 294 del 12/12/2017 e n. 295 del 21/12/2018 che hanno prorogato gli incarichi richiamati fino al 20/05/2019;

VISTA la DAG n. 134 del 20/05/2019 con la quale sono stati conferiti, con decorrenza 21 maggio 2019 – 20 maggio 2021, gli incarichi delle posizioni di responsabilità per le attività trasversali, di raccordo e di misura/ sottomisura del PSR 2014/2020;

VISTA la DAG n. 217 del 19/04/2021 con la quale, tra l'altro, sono stati prorogati dal 21 maggio 2021 al 31 dicembre 2021 gli incarichi già conferiti con la DAdG n. 134/2019;

VISTA la Deliberazione nr. 1576 del 30/09/2021 con la quale la Giunta regionale della Puglia ha nominato Dirigente Responsabile della Sezione "Attuazione dei Programmi Comunitari per l'Agricoltura" la Dott.ssa Mariangela Lomastro;

VISTA la Deliberazione nr. 1612 del 11/10/2021 con la quale la Giunta regionale della Puglia, ha assegnato Prof. Gianluca Nardone l'incarico di Autorità di Gestione (AdG) del PSR Puglia 2014/2020;

VISTA la nota prot. n. 1453 del 14/10/2021 con la quale l'ADG del PSR Puglia 2014-2020 ha comunicato che:

"Nell'esercizio delle funzioni e delle facoltà assegnate dagli articoli 5 e 6 della Legge Regionale 4 febbraio 1997, n. 7, e dell'articolo 45 della Legge Regionale 16 aprile 2007, n. 10, alla Dirigente della Sezione Attuazione Programmi Comunitari per l'Agricoltura competono tutti gli adempimenti amministrativi susseguenti alla chiusura dei Bandi pubblici delle diverse Misure/Sottomisure/Operazioni del PSR Puglia, a partire dalla formulazione delle graduatorie e dall'istruttoria delle DDS ammesse alla stessa, in funzione delle risorse finanziarie assegnate al bando. Competono alla stessa anche la concessione degli aiuti e l'istruttoria delle DDP (anticipi, acconti e saldi) al fine della liquidazione degli aiuti";

Sulla base dell'istruttoria espletata dalla Responsabile della Sottomisura 19.2 dott.ssa Erika Molino, confermata dal Responsabile di Raccordo della misura 19 dott. Cosimo R. Sallustio, dalla quale emerge quanto segue:

VISTO il Regolamento (CE) n. 1305/2013 e s.m.i., concernente il sostegno allo sviluppo rurale da parte del Fondo Europeo Agricolo per lo Sviluppo Rurale (FEASR) e che abroga il regolamento (CE) n. 1698/2005 del Consiglio;

VISTO il Regolamento (UE) n. 1306/2013 del Parlamento europeo e del Consiglio del 17 dicembre 2013 sul finanziamento, sulla gestione sul monitoraggio della politica agricola comune e che abroga i regolamenti del Consiglio (CEE) n. 352/78, (CE)165/94, (CE) n. 2799/98, (CE) n. 814/2000, (CE) n. 1290/2005 e (CE) 485/2008;

VISTO il Regolamento Delegato (UE) n. 807/2014 della Commissione del 11/03/2014 che integra talune disposizioni del Reg. (UE) n. 1305/2013 del Parlamento europeo e del Consiglio sul sostegno allo sviluppo rurale da parte del FEASR e che introduce disposizioni transitorie;

VISTO il Regolamento di Esecuzione (UE) N. 808/2014 della Commissione del 17 luglio 2014 recante modalità di applicazione del regolamento (UE) n. 1305/2013 del Parlamento europeo e del Consiglio;

VISTO il Regolamento di esecuzione (UE) 809/2014 del 17 luglio 2014 recante modalità di applicazione del regolamento (UE) n. 1306/2013 del Parlamento europeo e del Consiglio per quanto riguarda il sistema integrato di gestione e di controllo, le misure di sviluppo rurale e la condizionalità;

VISTO il Regolamento Delegato (UE) N. 640/2014 della Commissione dell'11 marzo 2014 che integra il regolamento (UE) n. 1306/2013 del Parlamento europeo e del Consiglio per quanto riguarda il sistema integrato di gestione e di controllo e le condizioni per il rifiuto o la revoca di pagamenti nonché le sanzioni amministrative applicabili ai pagamenti diretti, al sostegno allo sviluppo rurale e alla condizionalità;

VISTA la Decisione della Commissione Europea del 24 novembre 2015, C(2015) 8412 che approva il Programma di Sviluppo Rurale della Regione Puglia per il periodo di programmazione 2014-2020 ai fini della concessione di un sostegno da parte del FEASR;

VISTA la Deliberazione della Giunta Regionale 30 dicembre 2015, nr. 2424 pubblicata sul BURP nr. 3 del 19 gennaio 2016, avente ad oggetto "Programma di Sviluppo Rurale della Puglia 2014- 2020 Approvazione definitiva e presa d'atto della Decisione della Commissione Europea del 24 novembre 2015, C (2015) 8412";

VISTE le Decisioni di esecuzione della Commissione Europea nn. C(2017) 499 del 25/01/2017, C(2017) 3154 del 05/05/2017, C(2017) 5454 del 27/07/2017, C(2017) 7387 del 31/10/2017, C(2018) 5917 del 06/09/2018, C(2021)7214 del 30/09/2021, C(2022) 6084 del 19/08/2022 e C(2022) 9331 del del 07/12/2022 che approvano la modifica del Programma di Sviluppo Rurale della Regione Puglia ai fini della concessione di un sostegno da parte del Fondo Europeo Agricolo per lo Sviluppo;

VISTO il Regolamento (UE) del Parlamento europeo e del Consiglio del 13 dicembre 2017, nr. 2393 che modifica i Regolamenti (UE) nr. 1305/2013, nr. 1306/2013, nr. 1307/2013, nr. 1308/2013 e nr. 652/2014;

VISTA la determinazione dell'Autorità di Gestione PSR 2014-2020 n. 3 del 16/01/2017 che approva gli avvisi pubblici: per la sottomisura 19.1 "Sostegno preparatorio del PSR Puglia 2014/20 delle attività propedeutiche alla Strategia di Sviluppo Locale", per la sottomisura 19.2 "Sostegno all'esecuzione degli interventi nell'ambito della Strategie di Sviluppo Locale di tipo partecipativo e per la sottomisura 19.4 "Sostegno dei costi di gestione

e animazione" – per la selezione delle proposte di Strategie di Sviluppo Locale (SSL9 dei Gruppi di Azione Locale (GAL);

VISTA la DAG n. 309 del 04/08/2020 che approva l'esito della valutazione e della graduatoria delle SSL dei GAL;

VISTA la deliberazione della Giunta Regionale n. 1447 del 21/9/2017 che approva gli schemi di Convenzione tra la Regione Puglia e i Gruppi di Azione Locale (GAL);

VISTE le 23 Convenzioni sottoscritte nel mese di novembre 2017 tra Regione Puglia e GAL, a valere sulle sottomisure 19.2 e 19.4;

VISTA la DAG PSR 2014-2020 n. 356 del 23/10/2019, "Approvazione "Linee guida sulla predisposizione dei progetti a regia diretta, delle domande di sostegno e di pagamento - versione ottobre 2019";

VISTA la DAG PSR 2014-2020 n. 294 del 11/09/2019 che approva l'"Avviso Pubblico - settembre 2019 - per la presentazione della manifestazione d'interesse agli interventi a regia diretta a valere sulla Misura 1 (sottomisure 1.2- 1.3) e delle domande di sostegno relative";

VISTA la DAG n. 222 del 12/10/2018, "Regolamento (CE) n. 1305/2013 sul sostegno allo sviluppo rurale da parte del FEASR - Programma di Sviluppo Rurale 2014-2020 – Approvazione delle "Condizioni di validità dei regimi di aiuto previsti dal PSR Puglia 2014-2020 soggetti all'obbligo di notifica di cui all'art. 108, par. 3 del TFUE e di ammissibilità delle operazioni soggette alle regole sugli aiuti di Stato";

VISTI gli Orientamenti per la concessione degli aiuti di stato nei settori agricolo e forestale e nelle zone rurali 2014 – 2020 pubblicati in GUUE C 204/2014 e ss modifiche;

VISTO il Regolamento (UE, Euratom) del Parlamento Europeo e del Consiglio del 18 luglio 2018, n. 1046, che stabilisce le regole finanziarie applicabili al bilancio generale dell'Unione, che modifica i regolamenti (UE) n. 1296/2013, (UE) n. 1301/2013, (UE) n. 1303/2013, (UE) n. 1304/2013, (UE) n. 1309/2013, (UE) n. 1316/2013, (UE) n. 223/2014, (UE) n. 283/2014 e la decisione n. 541/2014/UE e abroga il regolamento (UE, Euratom) n. 966/2012;

CONSIDERATO che i beneficiari dell'Avviso per gli interventi a regia diretta sono i GAL pugliesi;

CONSIDERATO che

- con riferimento al beneficiario "G.A.L. NUOVO FIOR D'OLIVI S.C.A R.L", P.Iva: 08008060728, si attesta che è stato acquisito il prospetto di vigenza rilasciato dalla CCIAA di Bari (documento n. T 509265631 del 20/03/2023) dal quale emerge che non risulta iscritta alcuna procedura concorsuale in corso;

- il che il "G.A.L. NUOVO FIOR D'OLIVI S.C. A R.L" ha presentato la domanda di sostegno n. 24250068830, trasmessa tramite pec in data 29/07/2022 e acquisita agli atti di codesta Sezione al numero di protocollo AOO_030/12240 del 30/08/2022, con importo di € 30.000,00:

RILEVATO CHE:

- In ottemperanza a quanto previsto dall'art. 5 delle "Linee guida sulla predisposizione dei progetti a regia diretta, delle domande di sostegno e di pagamento - versione ottobre 2019", di cui alla DAG n. 356/2019, sono state eseguite le seguenti verifiche:
  a) ricevibilità della DdS;
  b) istruttoria tecnico- amministrativa;
- La ricevibilità della DdS ha avuto esito positivo;

- E' stata esaminata la documentazione pervenuta a seguito dell'integrazione richiesta ai sensi dell'art. 6 della L. 241/90 (nota prot. AOO_030/15130 del 12/10/2022) e acquisita agli atti con prot. AOO_030/15798 del 25/10/2022;

- Con prot. AOO_030/2092 del 08/02/2023, è stata inviata comunicazione ai sensi dell'art. 10 della L. 241/90, in cui si riteneva non ammissibile a contributo la voce di spesa "Spese di personale" per un importo di € 1.684,76, riconoscendo un aiuto concedibile pari a € 28.315,84;

- Il "G.A.L. Nuovo Fior d'Olivi" non ha provveduto a inviare controdeduzioni nei 10 gg successivi alla comunicazione;

- E' stata verificata l'assunzione degli impegni e obblighi richiesti dall'Avviso pubblico, tramite opportuna dichiarazione resa ai sensi del D.P.R. 445/2000, sottoscritta dal legale rappresentante dell'ente e allegata alla DDS;

- E' stato verificato, con esito positivo, il rispetto delle norme sulla concorrenza per la selezione dei fornitori di beni e/o servizi (D.Lgs n. 50/2016).

- E' stata inoltre valutata positivamente la relazione tecnico-descrittiva degli interventi a cui la domanda di sostegno fa riferimento, con relativo quadro economico analitico per singola voce di spesa, con rispettiva approvazione da parte dell'Organo amministrativo del richiedente e autorizzazione concessa al rappresentante legale alla presentazione della domanda di sostegno;

- il massimale di intervento, stabilito dalla SSL del G.A.L Nuovo Fior d'Olivi scarl, per l'intervento 19.2.4.1, è pari a € 30.000,00;

- alla data del 09/03/2023, risulta conclusa con esito positivo l'istruttoria tecnico amministrativa per l'intervento 19.2.4.1 del "GAL Nuovo Fior d'Olivi scarl";

- l'importo ammissibile a finanziamento per la domanda di sostegno n. 24250068830 è pari a € 28.315,84;

Tutto ciò premesso, si propone:

- di ammettere al sostegno della Sottomisura 19.2 – interventi a regia diretta a valere sulla misura 1.2 - la Domanda di Sostegno n. 24250068830 del G.A.L. Nuovo Fior d'Olivi s.c.a.r.l. , secondo le modalità di esecuzione riportate nell'allegato A), parte integrante del presente provvedimento, e di concedere in favore dello stesso il contributo complessivo di € 28.315,84;
- di incaricare la Responsabile di Sottomisura 19.2 di comunicare quanto innanzi, a mezzo PEC, al soggetto beneficiario.

VERIFICA AI SENSI DEL REGOLAMENTO UE n. 679/2016 e DEL D. Lgs n. 196/2003, COME MODIFICATO DAL D. Lgs. n. 101/2018

Garanzie di riservatezza

"La pubblicazione dell'atto sul BURP, nonché la pubblicazione all'Albo pretorio on-line o sul sito istituzionale, salve le garanzie previste dalla legge 241/1990 in tema di accesso ai documenti amministrativi, avviene nel rispetto della tutela della riservatezza dei cittadini secondo quanto disposto dal Regolamento UE n. 679/2016 in materia di protezione dei dati personali, nonché dal D. Lgs. 196/2003 ss.mm.ii., come modificato dal d.lgs. 101/2018 e dal vigente Regolamento regionale 5/2006 per il trattamento dei dati sensibili e giudiziari, in quanto applicabile.

Ai fini della pubblicità legale, il presente provvedimento è stato redatto in modo da evitare la diffusione di dati personali identificativi non necessari ovvero il riferimento alle particolari categorie di dati previste dagli articoli 9 e 10 del Regolamento UE innanzi richiamato; qualora detti dati fossero essenziali per l'adozione dell'atto, essi sono trasferiti in documenti separati esplicitamente richiamati."

ADEMPIMENTI CONTABILI AI SENSI DEL D. Lgs. n. 118/2011 e ss.mm.ii.

Il presente provvedimento non comporta alcun mutamento qualitativo e quantitativo di entrata o di spesa né a carico del bilancio regionale né a carico di Enti per i cui debiti i creditori potrebbero rivalersi sulla Regione Puglia e che è escluso ogni onere aggiuntivo rispetto a quelli già autorizzati a valere sullo stanziamento previsto dal bilancio regionale.

Ricorrono gli obblighi di cui all'art. 26, c.1, del D.Lgs. 33/2013.

I sottoscritti attestano che il procedimento istruttorio loro affidato, è stato espletato nel rispetto delle norme vigenti e che il presente schema di determinazione è conforme alle risultanze istruttorie.

La Responsabile della sm 19.2
(Dott.ssa Erika Molino)

Il Responsabile di Raccordo
(Dott. Cosimo R. Sallustio)

LA DIRIGENTE DELLA SEZIONE
ATTUAZIONE DEI PROGRAMMI COMUNITARI PER L'AGRICOLTURA

- sulla base delle risultanze istruttorie come innanzi illustrate, nonché letta la proposta formulata dai responsabili di Sottomisura e dal Responsabile di Raccordo;
- vista la sottoscrizione posta in calce al presente provvedimento dai Responsabili di Sottomisura e dal Responsabile di Raccordo;
- richiamato, in particolare il dispositivo dell'Art. 6 della L.R. 4 febbraio 1997 nr. 7 in materia di modalità di esercizio della funzione dirigenziale,

D E T E R M I N A

- di dare atto di quanto indicato nelle premesse e che qui si intendono integralmente riportate;
- di ammettere al sostegno della Sottomisura 19.2 – interventi a regia diretta a valere sulla misura 1.2 - la Domanda di Sostegno n. 24250068830 del G.A.L. Nuovo Fior d'Olivi s.c.a.r.l. , secondo le modalità di esecuzione riportate nell'allegato A), parte integrante del presente provvedimento, e di concedere in favore dello stesso il contributo complessivo di € 28.315,84;
- di incaricare la Responsabile di Sottomisura 19.2 di comunicare quanto innanzi, a mezzo PEC, al soggetto beneficiario;
- di dare atto che il presente provvedimento è immediatamente esecutivo;
- di dare atto che il presente provvedimento viene redatto in forma integrale;

- di pubblicare il presente provvedimento nel sito ufficiale della Regione Puglia www.regione.puglia.it e nel sito https://psr.regione.puglia.it;
- di dare atto che il presente provvedimento:
  - sarà trasmesso all'Assessore delle Risorse Agroalimentari;
  - sarà reso pubblico, ai sensi del comma 3 art. 20 DPGR n. 22/2021, mediante affissione per 10 giorni lavorativi a decorrere dalla data della sua adozione, all'Albo delle Determinazioni Dirigenziali tramite la piattaforma regionale CIFRA, ai sensi delle Linee Guida del Segretario generale della Giunta Regionale e del Segretario Generale del Presidente, prot. n. AOO_022/652 del 31/03/2020;
  - sarà pubblicato nel Bollettino Ufficiale della Regione Puglia;
  - sarà pubblicizzato nella sezione "Amministrazione trasparente", sotto sezione "Provvedimenti dirigenti amministrativi" del sito https://regione.puglia.it;
  - sarà pubblicato ai sensi degli artt. 26, c.2, e 27 del D.Lgs. 33/2013" nella Sezione "Amministrazione trasparente" – "Sovvenzioni, contributi, sussidi e vantaggi economici" sotto sezione "atti di concessione" del sito www.regione.puglia.it
  - è unicamente formato con mezzi informatici e firmato digitalmente e sarà conservato, ai sensi delle Linee Guida del Segretario generale della Giunta Regionale e del Segretario Generale del Presidente, prot. n. AOO_022/652 del 31/03/2020, sui sistemi informatici regionali CIFRA, Sistema Puglia e Diogene;
  - è adottato in originale ed è composto da n. 6 (sei) pagine e da:
    - un allegato A) composto da n. 34 (trentaquattro) pagine entrambi firmati e adottati in formato digitale.

LA DIRIGENTE DELLA SEZIONE ATTUAZIONE DEI PROGRAMMI COMUNITARI PER L'AGRICOLTURA
(D.ssa Mariangela Lomastro)

ALLEGATO A
IL PRESENTE ALLEGATO E' COMPOSTO
DA N. 34 fogli

LA DIRIGENTE DELLA SEZIONE ATTUAZIONE DEI PROGRAMMI COMUNITARI PER L'AGRICOLTURA
(d.ssa Mariangela LOMASTRO)

REGIONE PUGLIA
Dipartimento Agricoltura, Sviluppo Rurale e Ambientale
Programma di sviluppo Rurale (PSR) 2014-2020 Puglia

Regolamento (UE) n. 1305/2013

Misura 19
(Sostegno allo sviluppo locale Leader - – (SLTP – sviluppo locale di tipo partecipativo)

Sottomisura 19.2
(Sostegno all'esecuzione nell'ambito degli interventi della strategia)

Progetti a regia diretta Gal

ALLEGATO A - PROVVEDIMENTO DI CONCESSIONE DEGLI AIUTI IN FAVORE DEL GAL NUOVO FIOR D'OLIVI S.C.A.R.L. – INTERVENTO 19.2.4.1 A REGIA DIRETTA – MODALITA' DI ESECUZIONE DEGLI INTERVENTI E DI EROGAZIONE DEGLI AIUTI

1. PROCEDURE E TERMINI PER LA PRESENTAZIONE DELLE DOMANDE DI PAGAMENTO

Il beneficiario potrà procedere, anche per il tramite del CAA detentore del proprio fascicolo aziendale, con la compilazione, stampa e rilascio delle domande di pagamento successivamente alla data della PEC di invio del presente provvedimento di concessione.

Ogni domanda di pagamento (acconto e saldo) rilasciata nel portale SIAN, e da inviare alla Regione Puglia per PEC all'indirizzo attuazioneleader.strategiapsr@pec.rupar.puglia.it, dovrà essere sottoscritta dal beneficiario (legale rappresentante) ai sensi dell'art. 38 del D.P.R. n. 445/2000 con allegato documento di identità in corso di validità, e corredata dalla pertinente documentazione di seguito specificata.

1.1 – Domanda di pagamento dell'acconto

È possibile presentare massimo due domande di pagamento sotto forma di acconto su stato di avanzamento lavori (S.A.L.), giustificato da fatture – fiscalmente in regola, registrate, quietanzate e con relativa dichiarazione liberatoria della ditta fornitrice – e/o da altri documenti aventi valore probatorio equivalente, nonché da estratto del conto corrente dedicato da cui si evincono i relativi pagamenti effettuati.

Il Gal beneficiario potrà presentare domande di pagamento nella forma di acconto sul SAL **fino al 90% dell'importo totale dell'aiuto concesso**.

La prima domanda di pagamento nella forma di acconto sul SAL non potrà essere inferiore al 30% del contributo concesso.

Dovrà essere prodotta unitamente alla domanda di pagamento dell'acconto la rendicontazione di uno stato di avanzamento lavori che giustifichi l'erogazione dell'acconto richiesto, corredata dalla relativa documentazione contabile giustificativa della spesa.

La documentazione da presentare a corredo delle domande di pagamento (SAL/Saldo) è di seguito riportata.

Documentazione di carattere generale:

- Relazione tecnica illustrativa delle attività informative realizzate con riferimento alle spese sostenute e documentate nella domanda di pagamento del SAL, nel caso di realizzazione di materiali documentali, allegare copia dei suddetti (Cartacea, ovvero digitale);
- quadro economico delle spese ammesse a contributo ed indicazione delle spese e/o servizi sostenuti fino alla data della domanda di pagamento;
- buste paga del personale impiegato nel progetto informativo e relativo modello F24 di versamento delle ritenute previdenziali e fiscali con la ricevuta dell'Agenzia delle Entrate attestante il pagamento;
- prospetto del calcolo del costo orario, come da indicazioni riportate nell'Avviso Pubblico;
- contratti di lavoro e time sheet (**Modello 9**) del personale interno o esterno impiegato nel progetto informativo con indicazione delle date, delle ore di lavoro dedicate al progetto, con descrizione specifica dell'attività effettuata, sottoscritto dal beneficiario e dal personale impiegato ;
- ove pertinente, check list istruttoria riconciliazione costi dichiarati per il personale interno, come da modello allegato (**Modello 11**);
- registro presenze delle attività informative delle iniziative già svolte;
- copia dei registri presenze delle attività informative, redatti conformemente al modello allegato, con specifica identificazione anagrafica delle imprese partecipanti (denominazione, codice fiscale dell'impresa, nome e cognome del partecipante, ruolo, settore produttivo, dimensione micro/piccola e media impresa, etc) e relative sottoscrizioni, delle date di svolgimento delle attività, dei temi didattici svolti, del personale (docenti e codocenti) impegnato;
- elenco dei partecipanti, con indicazione della tipologia degli stessi, in riferimento all' art. 14 del

Reg.(UE) 1305/2013 e documentazione probante il rispetto dei relativi requisiti;

- copia dell'estratto del "conto corrente dedicato", su carta intestata dell'Istituto bancario o dell'Ufficio postale, nel quale siano registrate le operazioni relative ai pagamenti effettuati per la realizzazione degli interventi;
- dichiarazione del presidente del Collegio sindacale o del Revisore unico, rilasciata ai sensi e per gli effetti del DPR n. 445 del 28 dicembre 2000, dalla quale emerga la presenza o meno dei requisiti e delle condizioni previste per la indetraibilità dell'IVA di cui si richiede l'ammissibilità al contributo del FEASR, (**Modello 4**);
- copia modello di dichiarazione Iva relativa all'anno in cui i documenti di spesa oggetto di finanziamento sono contabilizzati con ricevuta di trasmissione all'Agenzia delle Entrate ovvero liquidazioni dei trimestri interessati in caso di dichiarazione ancora non presentata (ove ricorre);
- dichiarazione sostitutiva di atto notorio, sottoscritta dal Responsabile del controllo legale dei conti del GAL (collegio sindacale o revisore unico) che attesti la sussistenza del regime di separazione delle attività ai fini IVA, (**Modello 5**);
- dichiarazione di inizio attività (Modello AA7/10), ovvero Quadro VO della dichiarazione Iva annuale e/o comunicazione annuale IVA;
- copia del registro IVA acquisti con evidenza dei documenti di spesa oggetto di finanziamento (la presentazione dei registri IVA è esclusa per i soggetti che non sono tenuti agli obblighi contabili previsti dal DPR 633/72. Tale status deve essere certificato con autodichiarazione da parte del beneficiario, separati per le diverse attività);
- prospetto descrittivo di eventuali adattamenti tecnici contenente specifica relazione giustificativa dei motivi che hanno comportato tali adattamenti;
- idonea documentazione fotografica, necessaria per la verifica degli adempimenti relativi alle azioni informative e pubblicitarie;
- dichiarazione (**Modello 6**) resa ai sensi degli artt. 38,47 e 76 del DPR n. 445 del 28.12.2000, sottoscritta dal Rappresentante Legale del Gal in cui si dichiari il mantenimento dei requisiti di cui alla DdS;
- elenco dei documenti presentati.

Giustificativo di spesa consulenze specialistiche

- copia della fattura del professionista riportante una chiara e completa descrizione dell'oggetto della fornitura, modalità di esecuzione del servizio, riferimento al progetto finanziato, CUP. Le fatture devono essere prodotte sia in formato xlm o xlm.p7m che in formato pdf, accompagnate da una DSAN secondo quanto previsto da DAG n. 54/2021.

Giustificativi di pagamento consulenze specialistiche

- documentazione probatoria dell'avvenuto pagamento delle retribuzioni e/o della fattura del professionista (bonifico, ordine di accredito e ricevuta bancaria, fotocopia degli assegni non trasferibili con evidenza degli addebiti sull'estratto conto del c/c bancario/postale, ecc.);
- documenti attestanti il pagamento di ritenute fiscali ed eventuali oneri contributivi (mod. F24) debitamente quietanzati;
- DSAN a firma del legale rappresentante, riportante il numero della domanda di pagamento, in cui si dichiari che le ritenute fiscali e gli eventuali oneri contributivi, relativi ai professionisti imputati al progetto e portati in rendicontazione, sono stati regolarmente versati;
- quietanza liberatoria del professionista, **Modello 2;**
- dichiarazione sottoscritta e timbrata, su carta intestata, ai sensi del D.P.R. 445/2000, attestante la mancanza di note di credito da parte dei professionisti che hanno emesso le fatturazioni e l'impegno ad informare la struttura regionale qualora dovessero essere emesse in data successiva a quella della dichiarazione stessa, **Modello 3**.

Giustificativo di spesa acquisizione di beni e di servizi

- Check list AGEA di Autovalutazione POST AGGIUDICAZIONE GARA per ogni procedura d'appalto - ai sensi del D.Lgs. 50/2016 e s.m.i. - compresa nella domanda di pagamento (Determinazione dell'Autorità di Gestione PSR Puglia del 25/02/2021, n. 110);
- copia conforme degli atti amministrativi con relativi allegati quali fatture e/o documenti di trasporto (ove espressamente indicati in fattura) o di altri documenti quietanzati aventi valore probatorio equipollente relativi alle spese sostenute. Sulle fatture o sugli altri documenti equipollenti dovrà essere riportata in modo indelebile, la dicitura "Intervento_____ SSL Gal _____, PSR Puglia 2014-2020, Sottomisura 19.2, CUP "_____ - CIG_____". Sulle fatture deve essere indicato con chiarezza l'oggetto dell'acquisto e, in funzione della tipologia del bene, il numero seriale o di matricola, ove esistenti. Le fatture devono essere prodotte sia in formato xlm o xlm.p7m che in formato pdf, accompagnate da una DSAN secondo quanto previsto da DAG n. 54/2021;
- copia della documentazione relativa a tutte le procedure d'appalto realizzate (lavori, servizi e forniture), di cui al D.Lgs. 18 aprile 2016 n. 50 e s.m.i.;
- elenco analitico dei documenti giustificativi di spesa con gli estremi dei pagamenti effettuati.

Giustificativi di pagamento acquisizione di beni e di servizi

- dichiarazione sottoscritta e timbrata di quietanza liberatoria, su carta intestata, del venditore/fornitore/affidatario dei lavori, con l'indicazione di dettaglio delle modalità di pagamento, corredata da copia del documento d'identità del venditore/fornitore/affidatario dei lavori, in corso di validità, e secondo l'allegato **Modello 2**;
- dichiarazione sottoscritta e timbrata, su carta intestata, ai sensi del D.P.R. 445/2000, attestante la mancanza di note di credito da parte delle ditte che hanno emesso le fatturazioni e l'impegno ad informare la struttura regionale qualora dovessero essere emesse in data successiva a quella della dichiarazione stessa, **Modello 3**;
- documentazione probatoria dell'avvenuto pagamento della fattura (bonifico, ordine di accredito e ricevuta bancaria, fotocopia degli assegni non trasferibili con evidenza degli addebiti sull'estratto conto del c/c bancario/postale, ecc.).

La Regione potrà richiedere ogni altra documentazione necessaria al fine dell'istruttoria della domanda di pagamento.

1.2 – Domanda di pagamento del saldo

La domanda di pagamento del saldo dovrà essere effettuata quando risulteranno ultimati gli interventi ammessi a beneficio.
L'investimento si intenderà ultimato quando tutti gli interventi ammessi a beneficio risulteranno completati e le relative spese - giustificate da fatture fiscalmente in regola, debitamente registrate e quietanzate e corredate dalle relative dichiarazioni liberatorie da parte delle ditte fornitrici o da altri documenti aventi valore probatorio equivalente – saranno state completamente ed effettivamente pagate dal beneficiario degli aiuti, come risultante da estratto del conto corrente dedicato.
Il Gal beneficiario dovrà rilasciare e presentare domanda di pagamento del saldo, unitamente alla documentazione cartacea specificata successivamente, entro 60 giorni dalla ultimazione dei lavori di realizzazione dell'investimento, oggetto di sostegno, e, in ogni caso, entro 60 giorni dal termine stabilito per l'ultimazione degli stessi, pena l'applicazione delle riduzioni ed esclusioni secondo quanto previsto dalla DGR 1802 del 07/10/2019 "Disciplina delle riduzioni ed esclusioni per inadempienze dei beneficiari delle misure connesse alle superfici e agli animali. Disposizioni applicative in attuazione del Reg. (UE) n. 640/2014 e del D.M. n. 497 del 17 gennaio 2019 – Riduzioni ed esclusioni." e ss.mm.ii.
Per l'erogazione del saldo del contributo il beneficiario dovrà presentare copia della domanda di pagamento sottoscritta dal richiedente, corredata dalla seguente documentazione.

Documentazione di carattere generale:

- Relazione tecnica descrittiva con contabilità analitica delle attività informative realizzate a cui fanno riferimento le spese sostenute e documentate nella domanda di pagamento del saldo;
- documentazione dimostrativa delle attività svolte: questionari di gradimento e di verifica somministrati, inviti, locandine, manifesti, spot, materiale fotografico, filmati, riproduzioni sonore, materiale didattico, file di salvataggio delle applicazioni on line;
- quadro riepilogativo di tutti gli interventi/attività previste nella domanda di sostegno approvata e realizzati con indicazione analitica dei costi previsti e delle spese effettivamente sostenute nelle DDP;
- buste paga del personale impiegato nel progetto informativo e relativo modello F24 di versamento delle ritenute previdenziali e fiscali con la ricevuta dell'Agenzia delle Entrate attestante il pagamento;
- prospetto del calcolo del costo orario, come da indicazioni riportate nell'Avviso Pubblico;
- contratti di lavoro e time sheet (**Modello 9**) del personale interno o esterno impiegato nel progetto informativo con indicazione delle date, delle ore di lavoro dedicate al progetto, con descrizione specifica dell'attività effettuata, sottoscritto dal beneficiario e dal personale impiegato;
- ove pertinente, check list istruttoria riconciliazione costi dichiarati per il personale interno, come da modello allegato (**Modello 11**);
- copia dei registri presenze delle attività informative, redatti conformemente al modello allegato, con specifica identificazione anagrafica delle imprese partecipanti (denominazione, codice fiscale dell'impresa, nome e cognome del partecipante, ruolo, settore produttivo, dimensione micro/piccola e media impresa, etc) e relative sottoscrizioni, delle date di svolgimento delle attività, dei temi didattici svolti, del personale (docenti e codocenti) impegnato;
- elenco dei partecipanti (**Modello 10**), con indicazione della tipologia degli stessi, in riferimento all' art. 14 del Reg.(UE) 1305/2013 e documentazione probante il rispetto dei relativi requisiti;
- copia dell'estratto del "conto corrente dedicato", su carta intestata dell'Istituto bancario o dell'Ufficio postale, nel quale siano registrate le operazioni relative ai pagamenti effettuati per la realizzazione degli interventi;
- dichiarazione del presidente del Collegio sindacale o del Revisore unico, rilasciata ai sensi e per gli effetti del DPR n. 445 del 28 dicembre 2000, dalla quale emerga la presenza o meno dei requisiti e delle condizioni previste per la indetraibilità dell'IVA di cui si richiede l'ammissibilità al contributo del FEASR, (**Modello 4)**;
- copia modello di dichiarazione Iva relativa all'anno in cui i documenti di spesa oggetto di finanziamento sono contabilizzati con ricevuta di trasmissione all'Agenzia delle Entrate ovvero liquidazioni dei trimestri interessati in caso di dichiarazione ancora non presentata (ove ricorre);
- dichiarazione sostitutiva di atto notorio, sottoscritta dal Responsabile del controllo legale dei conti del GAL (collegio sindacale o revisore unico) che attesti la sussistenza del regime di separazione delle attività ai fini IVA (**Modello 5**) ;
- dichiarazione di inizio attività (Modello AA7/10), ovvero Quadro VO della dichiarazione Iva annuale e/o comunicazione annuale IVA;
- copia del registro IVA acquisti con evidenza dei documenti di spesa oggetto di finanziamento (la presentazione dei registri IVA è esclusa per i soggetti che non sono tenuti agli obblighi contabili previsti dal DPR 633/72. Tale status deve essere certificato con autodichiarazione da parte del beneficiario), separati per le diverse attività;
- dichiarazione (**Modello 6**) resa ai sensi degli artt. 38,47 e 76 del DPR n. 445 del 28.12.2000, sottoscritta dal Rappresentante Legale del Gal in cui si dichiari il mantenimento dei requisiti di cui alla DdS;
- prospetto descrittivo di eventuali adattamenti tecnici contenente specifica relazione giustificativa dei motivi che hanno comportato tali adattamenti;

- idonea documentazione attestante il rispetto degli obblighi di informazione, comunicazione e pubblicità;
- elenco analitico dei documenti giustificativi di spesa con gli estremi dei pagamenti effettuati;
- elenco dei documenti presentati.

Giustificativo di spesa consulenze specialistiche

- copia della fattura del professionista riportante una chiara e completa descrizione dell'oggetto della fornitura, modalità di esecuzione del servizio, riferimento al progetto finanziato, CUP. Le fatture devono essere prodotte sia in formato xlm o xlm.p7m che in formato pdf, accompagnate da una DSAN secondo quanto previsto da DAG n. 54/2021.

Giustificativi di pagamento consulenze specialistiche

- documentazione probatoria dell'avvenuto pagamento delle retribuzioni e/o della fattura del professionista (bonifico, ordine di accredito e ricevuta bancaria, fotocopia degli assegni non trasferibili con evidenza degli addebiti sull'estratto conto del c/c bancario/postale, ecc.);
- documenti attestanti il pagamento di ritenute fiscali ed eventuali oneri contributivi (mod. F24) debitamente quietanzati;
- DSAN a firma del legale rappresentante, riportante il numero della domanda di pagamento, in cui si dichiari che le ritenute fiscali e gli eventuali oneri contributivi, relativi ai professionisti imputati al progetto e portati in rendicontazione, sono stati regolarmente versati;
- quietanza liberatoria del professionista, (**Modello 2**);
- dichiarazione sottoscritta e timbrata, su carta intestata, ai sensi del D.P.R. 445/2000, attestante la mancanza di note di credito da parte dei professionisti che hanno emesso le fatturazioni e l'impegno ad informare la struttura regionale qualora dovessero essere emesse in data successiva a quella della dichiarazione stessa, (**Modello 3**).

Giustificativo di spesa acquisizione di beni e di servizi

- Check list AGEA di Autovalutazione POST AGGIUDICAZIONE GARA per ogni procedura d'appalto - ai sensi del D.Lgs. 50/2016 e s.m.i. - compresa nella domanda di pagamento (Determinazione dell'Autorità di Gestione PSR Puglia del 25/02/2021, n. 110);
- copia conforme degli atti amministrativi con relativi allegati quali fatture e/o documenti di trasporto (ove espressamente indicati in fattura) o di altri documenti quietanzati aventi valore probatorio equipollente relativi alle spese sostenute. Sulle fatture o sugli altri documenti equipollenti dovrà essere riportata in modo indelebile, la dicitura "Intervento_____ SSL Gal _____, PSR Puglia 2014-2020, Sottomisura 19.2, CUP "_____ - CIG_____". Sulle fatture deve essere indicato con chiarezza l'oggetto dell'acquisto e, in funzione della tipologia del bene, il numero seriale o di matricola, ove esistenti. Le fatture devono essere prodotte sia in formato xlm o xlm.p7m che in formato pdf, accompagnate da una DSAN secondo quanto previsto da DAG n. 54/2021;
- copia della documentazione relativa a tutte le procedure d'appalto realizzate (lavori, servizi e forniture), di cui al D.Lgs. 18 aprile 2016 n. 50 e s.m.i.;

Giustificativi di pagamento acquisizione di beni e di servizi

- dichiarazione sottoscritta e timbrata di quietanza liberatoria, su carta intestata, del venditore/fornitore/affidatario dei lavori, con l'indicazione di dettaglio delle modalità di pagamento, corredata da copia del documento d'identità del venditore/fornitore/affidatario dei lavori, in corso di validità, e secondo l'allegato (**Modello 2**);
- dichiarazione sottoscritta e timbrata, su carta intestata, ai sensi del D.P.R. 445/2000, attestante la mancanza di note di credito da parte delle ditte che hanno emesso le fatturazioni e l'impegno

ad informare la struttura regionale qualora dovessero essere emesse in data successiva a quella della dichiarazione stessa (**Modello 3**);

- documentazione probatoria dell'avvenuto pagamento della fattura (bonifico, ordine di accredito e ricevuta bancaria, fotocopia degli assegni non trasferibili con evidenza degli addebiti sull'estratto conto del c/c bancario/postale, ecc.);
- registro inventario beni ed attrezzature oggetto di finanziamento sottoscritto dal beneficiario.

La liquidazione del saldo del contributo, è concessa soltanto dopo:

a) la verifica del raggiungimento degli obiettivi indicati nel progetto informativo presentato con la domanda di sostegno;
b) la regolare esecuzione delle azioni previsti nel cronoprogramma;
c) che sia stata data adeguata pubblicità al finanziamento pubblico, secondo gli obblighi riportati nell'Allegato III, Parte 1 punto 2 e Parte 2 punti 1 e 2 del Reg. di esecuzione (UE) n. 808/14.

Al fine di accertare il rispetto degli impegni previsti, l'ammissibilità degli investimenti, il reale svolgimento delle attività informative e la corrispondenza con quelle approvate, saranno effettuate visite sul luogo degli interventi ammessi a contributo, fatto salvo quanto previsto dal comma 5 dell'articolo 48 del Reg. (UE) n. 809/2014 di esecuzione del Reg. (UE) n. 1306/2013.
Al termine di ogni sopralluogo sarà redatto un verbale riportante gli esiti del controllo, che sarà la base per la valutazione delle eventuali riduzioni/sanzioni.

La Regione potrà richiedere ogni altra documentazione necessaria al fine dell'istruttoria della domanda di pagamento.

1.3 – Ammissibilità ed eleggibilità delle spese, documenti giustificativi e modalità di pagamento delle spese

Ai fini dell'ammissibilità delle spese il riferimento, in generale, è costituito dalle Linee guida sull'ammissibilità delle spese relative allo Sviluppo Rurale 2014 – 2020 e s.m.i. emanate dal MiPAAF, sulla base dell'intesa sancita in Conferenza Stato Regioni in corso di validità.
Le spese relative agli interventi proposti devono essere sostenute successivamente alla data di presentazione della domanda di aiuto, pena la non ammissibilità agli aiuti. Sono ammesse altresì le spese generali di cui all'art. 45, comma 2 lett. c), del Reg. UE 1305/2013, effettuate nei 24 mesi prima della Domanda di Sostegno, inclusi gli studi di fattibilità.
E' fatto obbligo di apertura di un "conto corrente dedicato" (bancario o postale) intestato al beneficiario degli aiuti da utilizzare per tutte le operazioni finanziarie attinenti alla realizzazione degli interventi ammessi agli aiuti (accreditamento dell'aiuto pubblico, versamento della quota privata e pagamenti di tutte le spese da sostenere per la realizzazione degli interventi); il conto corrente dedicato dovrà restare attivo per l'intera durata di realizzazione delle opere previste e di erogazione dei relativi aiuti e sullo stesso non potranno risultare operazioni non riferibili agli interventi ammessi all'aiuto pubblico; le entrate del conto saranno costituite esclusivamente dal contributo pubblico erogato da AGEA, dai mezzi propri immessi dall'imprenditore e da eventuale finanziamento bancario; le uscite saranno costituite solo dal pagamento delle spese sostenute per l'esecuzione degli interventi ammessi ai benefici.
Per consentire la tracciabilità dei pagamenti connessi alla realizzazione degli interventi ammessi agli aiuti, il beneficiario degli stessi deve effettuare obbligatoriamente i pagamenti in favore delle ditte fornitrici di beni e/o servizi con le seguenti modalità:

1. Bonifico o ricevuta bancaria (Riba);
2. Modello F24;
3. Bollettino o vaglia postale;
4. Assegno circolare o bancario emesso con la dicitura "non trasferibile".

Sia gli emolumenti che gli oneri fiscali e previdenziali devono essere pagati attraverso il "conto

corrente dedicato".
La spesa sostenuta va dimostrata attraverso un rendiconto dettagliato degli interventi effettuati e la presentazione delle fatture o di altri documenti aventi valore probatorio equipollente, in cui devono essere indicate le voci di spesa.

2. ESECUZIONE DEGLI INTERVENTI

2.1 - Concessione degli aiuti e termine per l'ultimazione degli interventi

Il termine di ultimazione dei lavori è di dodici mesi a decorrere dalla data della P.E.C. di comunicazione del presente provvedimento di concessione, pena l'applicazione delle riduzioni ed esclusioni secondo quanto previsto dalla DGR 1802 del 07/10/2019 "Disciplina delle riduzioni ed esclusioni per inadempienze dei beneficiari delle misure connesse alle superfici e agli animali. Disposizioni applicative in attuazione del Reg. (UE) n. 640/2014 e del D.M. n. 497 del 17 gennaio 2019 – Riduzioni ed esclusioni." e ss.mm.ii.
I lavori si intendono ultimati quando gli interventi ammessi ai benefici saranno completati e le relative spese (giustificate da fatture debitamente registrate, quietanzate e corredate dalle relative liberatorie e da altri documenti aventi valore probatorio equivalente) risulteranno completamente ed effettivamente pagate dal beneficiario, come risultante dall'estratto del conto corrente dedicato.

2.2 Varianti al progetto ammesso

Non sono ammissibili varianti del progetto formativo e del progetto di scambio interaziendale o di visite di aziende che comportino modifiche degli obiettivi e modifiche ai requisiti di ammissibilità.

Non sono considerate varianti al progetto originario le modifiche di dettaglio o le soluzioni tecniche migliorative che non alterano i parametri che hanno reso finanziabile il progetto, e che comportino variazioni tra voci di spesa e/o attività previste dal piano finanziario del progetto entro il limite del 10% del costo di ogni voce di spesa, ove pertinente. Fatti salvi l'importo totale di contributo pubblico concesso ed il rispetto dei tetti di spesa ammissibili su ogni singola voce, tali modifiche dovranno essere oggetto di preventiva comunicazione
Qualora gli interventi previsti in variante comportino un incremento del volume complessivo di investimento rispetto a quello ammesso a finanziamento, l'importo in esubero sarà a totale carico del beneficiario dell'aiuto che dovrà, in ogni caso, realizzare tutti gli investimenti proposti nel piano e ammessi a finanziamento; gli stessi saranno oggetto di accertamento finale di regolare esecuzione.
Per quanto non disciplinato nel presente paragrafo si fa riferimento a quanto disposto dalla D. A. d.G. PSR Puglia 2014/2020 n. 163 del 27/04/2020 e alle disposizioni normative in vigore.

2.3 Adattamenti tecnici ed economici

Le modifiche progettuali di lieve entità, definite come adattamenti tecnici, sono consentite secondo i principi di seguito riportati.
Non sono considerate varianti al progetto originario, bensì adattamenti tecnici, le modifiche di dettaglio o soluzioni tecniche migliorative purché contenute in una percentuale massima definita della spesa ammessa al sostengo e comunque non oltre il 10% della stessa.
Per gli adattamenti tecnici non è prevista preventiva richiesta da parte del beneficiario ma specifica relazione tecnica con dettagliata motivazione e giustificazione degli stessi da allegare alla pertinente domanda di pagamento di acconto o di saldo.
E' consentita la variazione di alcuni interventi ammessi a finanziamento a condizione che quelli in adattamento siano destinati allo svolgimento delle stesse operazioni/funzioni e che producano effetti complessivamente migliorativi rispetto a quelli previsti nel progetto originariamente approvato.
Gli "adattamenti tecnici ed economici", se conformi ed ammissibili, saranno approvati direttamente dalla Regione nell'istruttoria delle domande di pagamento di acconto o saldo, che comunicherà l'esito

al soggetto beneficiario solo nel caso risultasse negativo.

3. IMPEGNI, ESCLUSIONI E RIDUZIONI

È fatto obbligo al beneficiario di rispettare i seguenti obblighi e assumere i seguenti impegni:

a) rispettare le norme sulla sicurezza sui luoghi di lavoro ai sensi del D.lgs. n 81/2008 e s.m.i;
b) rispettare la Legge Regionale n. 28/2006 “Disciplina in materia di contrasto al lavoro non regolare” e del Regolamento regionale attuativo n. 31 del 27/11/2009;
c) rispettare la normativa comunitaria, nazionale e regionale in materia di aggiudicazione dei contratti pubblici di opere e forniture di beni e servizi;
d) attivare, prima dell'avvio degli interventi ammessi ai benefici o della presentazione della prima DdP, un conto corrente dedicato alla SM 19.2. Le entrate del conto saranno costituite esclusivamente dal contributo pubblico; le uscite saranno costituite solo dal pagamento delle spese sostenute per l’esecuzione degli interventi a regia diretta ammessi ai benefici della sottomisura 19.2; eventuali pagamenti non transitati nell’apposito conto corrente dedicato e/o in contanti non potranno essere ammessi agli aiuti;
e) realizzare le attività previste dal progetto sulla base di quanto previsto dal presente Avviso e dai provvedimenti e atti regionali di attuazione dello stesso;
f) osservare i termini previsti dal provvedimento di concessione e dagli atti a esso conseguenti;
g) osservare le modalità di rendicontazione delle spese relative agli interventi ammissibili secondo quanto previsto dal presente avviso, dal provvedimento di concessione e da eventuali atti correlati;
h) non richiedere, per gli interventi ammessi a finanziamento, altri contributi pubblici;
i) custodire in sicurezza i documenti giustificativi di spesa dell’operazione ammessa a cofinanziamento al fine di permettere in qualsiasi momento le verifiche in capo ai competenti organismi; tale custodia deve essere assicurata almeno fino a cinque anni dalla data di erogazione del saldo;
j) rispettare gli obblighi, ove applicabili, in materia di informazione e pubblicità, anche in riferimento all’utilizzo del logo dell’Unione Europea, specificando il Fondo di finanziamento, la Misura/sottomisura/operazione secondo quanto previsto dalla vigente normativa europea;
k) consentire e agevolare i controlli e le ispezioni disposte dagli organismi deputati alla verifica e al controllo ed inoltre a fornire ogni opportuna informazione, mettendo a disposizione il personale, la documentazione tecnica e contabile, la strumentazione e quanto necessario;
l) comunicare alla Regione eventuali variazioni delle attività secondo le modalità previste dall'avviso e dal provvedimento di concessione;
m) completare e aggiornare i registri di partecipazione e/o delle attività di scambi interaziendali e visite.

In seguito all'adozione del presente provvedimento di concessione, si procederà alla verifica dei suddetti impegni e obblighi nel corso dei controlli amministrativi e in loco delle domande di pagamento, come previsto dal Reg. (UE) n. 809/2014. In caso di inadempienza, saranno applicate delle sanzioni che possono comportare una riduzione graduale dell’aiuto o l’esclusione e la decadenza dello stesso. Il regime sanzionatorio che disciplina le tipologie di sanzioni correlate alle inadempienze è definito della DGR 1802 del 07/10/2019 “Disciplina delle riduzioni ed esclusioni per inadempienze dei beneficiari delle misure connesse alle superfici e agli animali. Disposizioni applicative in attuazione del Reg. (UE) n. 640/2014 e del D.M. n. 497 del 17 gennaio 2019 – Riduzioni ed esclusioni”.

4. SANZIONI E REVOCHE

Qualora a seguito dei controlli, a qualsiasi titolo e in qualunque momento effettuati, sia che si tratti di controllo amministrativo sia che si tratti di controllo in loco, dovessero essere rilevate infrazioni e/o

irregolarità e/o anomalie e/o difformità, gli aiuti saranno ridotti o revocati con il relativo recupero delle somme indebitamente percepite, secondo le procedure previste dal Reg. UE 1306/2013.
La Regione procederà ad adottare, nei confronti del beneficiario, il conseguente provvedimento (atto di riduzione o revoca).
La revoca/decadenza totale o parziale del contributo può essere pronunciata a seguito delle risultanze di attività di controllo interne al procedimento amministrativo, cioè attività previste dalla regolamentazione comunitaria volte alla verifica del possesso dei requisiti per il pagamento degli aiuti (es. controlli amministrativi, controlli in loco, controllo degli impegni pluriennali, ecc.).
La revoca/decadenza totale o parziale del contributo può essere pronunciata a seguito della mancata osservanza degli impegni e degli obblighi previsti dal bando e suoi allegati, dalla normativa regionale, nazionale e comunitaria.
La revoca/decadenza totale o parziale del contributo può anche essere pronunciata a seguito delle risultanze di controlli effettuati da organi esterni, quali ad esempio Organi di Polizia, Carabinieri, Guardia di Finanza, ecc., al di fuori dei controlli previsti dalla regolamentazione comunitaria e quindi non rientranti nel procedimento amministrativo.
Le riduzioni ed esclusioni saranno applicate secondo quanto previsto dalla D.G.R. 1802 del 07/10/2019 "Disciplina delle riduzioni ed esclusioni per inadempienze dei beneficiari delle misure connesse alle superfici e agli animali. Disposizioni applicative in attuazione del Reg. (UE) n. 640/2014 e del D.M. n. 497 del 17 gennaio 2019 – Riduzioni ed esclusioni".

5. TRASFERIBILITÀ DELL'AZIENDA E DEGLI IMPEGNI ASSUNTI, RECESSO/RINUNCIA DAGLI IMPEGNI

Non è applicabile la fattispecie di trasferibilità dell'azienda.
Per recesso dagli impegni assunti si intende la rinuncia volontaria al contributo.
L'istanza di rinuncia deve essere presentata dal GAL alla Regione Puglia – Lungomare Nazario Sauro 45/47, 70121 Bari.
Il recesso dagli impegni assunti, con riferimento al provvedimento di concessione degli aiuti, è possibile in qualsiasi momento del periodo d'impegno.
Il recesso per rinuncia volontaria comporta la decadenza totale dagli aiuti ed il recupero delle somme già erogate a valere sull'intervento, con la maggiorazione prevista dalla normativa vigente e nel rispetto delle procedure stabilite dall'OP AGEA.

6. RICORSI E RIESAMI

Avverso il presente provvedimento di concessione, potrà essere inoltrato ricorso gerarchico all'Autorità di Gestione del PSR Puglia 2014-2020– Lungomare Nazario Sauro 45/47, 70121 Bari – PEC: autoritadigestionepsr@pec.rupar.puglia.it – entro e non oltre trenta giorni consecutivi decorrenti dalla data della PEC di comunicazione del presente provvedimento. Se il termine cade in giorno festivo, esso si intende prorogato al primo giorno feriale successivo.
Il ricorso pervenuto dopo la scadenza del termine di 30 giorni è irricevibile.
Al Ricorso gerarchico è da applicarsi una marca da bollo, tecnicamente denominata imposta di bollo ex D.P.R. 642/72, pari all'importo previsto dalla normativa tempo per tempo vigente.
Avverso il presente atto potrà essere presentato ricorso giurisdizionale con le modalità e nei tempi previsti dalla normativa di riferimento.

7. OBBLIGHI IN MATERIA DI INFORMAZIONE E PUBBLICITÀ

Tutte le azioni di informazione e di comunicazione, pena la non ammissibilità della relativa spesa, dovranno fare riferimento al sostegno del FEASR riportando: l'emblema dell'Unione, l'emblema nazionale e l'emblema regionale e il riferimento al sostegno da parte del PSR.
Durante l'esecuzione dell'operazione ammessa a contributo, inoltre, il GAL deve fornire sul proprio sito una breve descrizione del progetto informativo, compresi finalità e risultati ed evidenziando il sostegno finanziario ricevuto dall'Unione. Tali informazioni dovranno occupare almeno il 25% della pagina web.

Il GAL è tenuto a mantenere il materiale di informazione e pubblicità per almeno un periodo di cinque anni successivi al pagamento finale.
In caso di inadempienza e di inosservanza delle prescrizioni e dei richiami dell'ufficio preposto ai controlli in merito agli obblighi di cui sopra, il GAL sarà passibile di revoca dell'assegnazione dei contributi con recupero dei fondi già percepiti.
Le azioni informative e pubblicitarie devono essere realizzate in conformità a quanto riportato nell'Allegato III, Parte 1 punto 2 e Parte 2 punti 1 e 2 del Reg. di esecuzione (UE) n. 808/14 e dalle Linee guida approvate dalla Regione Puglia.

8. DISPOSIZIONI FINALI

Per quanto non espressamente riportato nel presente atto si rimanda al PSR Puglia 2014- 2020, allo specifico Avviso Pubblico, nonché alle norme comunitarie, nazionali e regionali vigenti in materia di regime di aiuti.
Con riferimento al Regolamento Regionale n. 31 del 27/11/2009, si specifica che:
Articolo 2, comma 1:
"è condizione essenziale per l'erogazione del beneficio economico l'applicazione integrale, da parte del beneficiario, del contratto collettivo nazionale per il settore di appartenenza e, se esistente, anche del contratto collettivo territoriale, che siano stati stipulati dalle organizzazioni sindacali dei lavoratori e dalle associazioni dei datori di lavoro comparativamente più rappresentative sul piano nazionale. Tale applicazione deve interessare tutti i lavoratori dipendenti dal beneficiario e deve aver luogo quanto meno per l'intero periodo nel quale si articola l'attività incentivata e sino all'approvazione della rendicontazione oppure per l'anno, solare o legale, al quale il beneficio si riferisce e in relazione al quale è accordato.
Il beneficio è in ogni momento revocabile, totalmente o parzialmente, da parte del concedente allorché la violazione della clausola che precede (d'ora in poi clausola sociale) da parte del beneficiario sia stata definitivamente accertata:
a) dal soggetto concedente;
b) dagli uffici regionali;
c) dal giudice con sentenza;
d) a seguito di conciliazione giudiziale o stragiudiziale;
e) dalle pubbliche amministrazioni istituzionalmente competenti a vigilare sul rispetto della legislazione sul lavoro o che si siano impegnate a svolgere tale attività per conto della Regione.
Il beneficio sarà revocato parzialmente, in misura pari alla percentuale di lavoratori ai quali non è stato applicato il contratto collettivo rispetto al totale dei lavoratori dipendenti dal datore di lavoro occupati nell'unità produttiva in cui è stato accertato l'inadempimento.
Il beneficio sarà revocato totalmente qualora l'inadempimento della clausola sociale riguardi un numero di lavoratori pari o superiore al 50% degli occupati dal datore di lavoro nell'unità produttiva in cui è stato accertato l'inadempimento, nonché in caso di recidiva in inadempimenti sanzionati con la revoca parziale.
In caso di recidiva di inadempimenti sanzionati con la revoca parziale, il datore di lavoro sarà anche escluso da qualsiasi ulteriore concessione di benefici per un periodo di 1 anno dal momento dell'adozione del secondo provvedimento. Bollettino Ufficiale della Regione Puglia - n. 120 del 19-10-2017 56384
Qualora l'inadempimento della clausola sociale riguardi un numero di lavoratori pari o superiore all'80% degli occupati dal datore di lavoro nell'unità produttiva in cui è stato accertato l'inadempimento, il soggetto concedente emetterà anche un provvedimento di esclusione da qualsiasi ulteriore concessione di benefici per un periodo di 2 anni dal momento in cui è stato accertato l'inadempimento.
In caso di revoca parziale, qualora alla data della revoca stessa le erogazioni siano ancora in corso, l'ammontare da recuperare può essere detratto a valere sull'erogazione ancora da effettuare.
Qualora le erogazioni ancora da effettuare risultino invece complessivamente di ammontare inferiore a quello da recuperare ovvero si sia già provveduto all'erogazione a saldo e il beneficiario non provveda all'esatta e completa restituzione nei termini fissati dal provvedimento di revoca, la Regione avvierà la procedura di recupero coattivo.
Analogamente si procederà nei casi di revoca totale, qualora il beneficiario non provveda all'esatta e completa restituzione nei termini concessi. In casi di recupero delle somme erogate per effetto di revoca parziale o totale, ovvero di detrazione di parte delle stesse dalle erogazioni successive, le medesime somme saranno maggiorate degli interessi legali e rivalutate sulla base dell'indice ISTAT dei prezzi al consumo per le famiglie di operai e impiegati."
Articolo 2, comma 2:

"Sono esclusi dalla concessione del beneficio economico coloro nei cui confronti, al momento dell'emanazione del presente atto, risulti ancora efficace un provvedimento di esclusione da qualsiasi ulteriore concessione di benefici per violazione della clausola sociale di cui all'articolo 1 della legge regionale 26 ottobre 2006, n. 28".

Responsabile Unico di Progetto è la Dott.ssa Erika Molino (responsabile della sottomisura 19.2)

MODELLO 1

DICHIARAZIONE SOSTITUTIVA DEL CERTIFICATO DI ISCRIZIONE ALLA CAMERA DI COMMERCIO INDUSTRIA ARTIGIANATO AGRICOLTURA

(resa ai sensi dell'art. 46 Testo unico delle disposizioni legislative e regolamentari in materia di documentazione amministrativa n. 445/2000)

COMPILARE TUTTE LE SEZIONI IN STAMPATELLO, IN MODO CHIARO E LEGGIBILE (barrare le voci non utilizzate)

A conoscenza delle sanzioni previste dall'art. 76 del D.P.R. n.445/2000 nel caso di dichiarazioni mendaci e di formazione o uso di atti falsi:

Il/La sottoscritt__		
nat__ a		
residente a		
codice fiscale		
nella sua qualità di		
dell'Impresa		

D I C H I A R A

che l'Impresa è iscritta nel Registro delle Imprese di	
con il numero Repertorio Economico Amministrativo	
data di iscrizione	
Denominazione:	
Forma giuridica:	
Sede:	
Sedi secondarie e Unità Locali	

Codice Fiscale:	
Data di costituzione	
CONSIGLIO DI AMMINISTRAZIONE Numero componenti in carica:	
PROCURATORI E PROCURATORI SPECIALI Numero componenti in carica	
COLLEGIO SINDACALE Numero sindaci effettivi:	
Numero sindaci supplenti	

OGGETTO SOCIALE

Ai sensi dell'art 85 del D.Lgs. n. 159/2011, così come modificato dal D.Lgs. n. 218/2012, che all'interno della Società sopra descritta ricoprono cariche sociali i seguenti soggetti:

COMPONENTI DEL CONSIGLIO DI AMMINISTRAZIONE
(Presidente del C.d.A., Amministratore Delegato e Consiglieri)

NOME	COGNOME	LUOGO E DATA DI NASCITA	RESIDENZA	CODICE FISCALE

PROCURATORI E PROCURATORI SPECIALI (OVE PREVISTI) *

NOME	COGNOME	LUOGO E DATA DI NASCITA	RESIDENZA	CODICE FISCALE

COLLEGIO SINDACALE
(sindaci effettivi e supplenti)

NOME	COGNOME	LUOGO E DATA DI NASCITA	RESIDENZA	CODICE FISCALE

COMPONENTI ORGANISMO DI VIGILANZA (OVE PREVISTO) **

NOME	COGNOME	LUOGO E DATA DI NASCITA	RESIDENZA	CODICE FISCALE

SOCIO DI MAGGIORANZA O SOCIO UNICO (NELLE SOLE SOCIETA' DI CAPITALI O COOPERATIVE DI NUMERO PARI O INFERIORI A 4 O NELLE SOCIETA' CON SOCIO UNICO)***

NOME	COGNOME	LUOGO E DATA DI NASCITA	RESIDENZA	CODICE FISCALE

DIRETTORE TECNICO (OVE PREVISTO)

NOME	COGNOME	LUOGO E DATA DI NASCITA	RESIDENZA	CODICE FISCALE

DICHIARA

che nei propri confronti e nei confronti dei soggetti sopra indicati non sussistono le cause di divieto, di decadenza o di sospensione di cui all'art. 67 del D.Lgs. n. 159/2011.

DICHIARA

altresì, che la società gode del pieno e libero esercizio dei propri diritti, non è in stato di liquidazione, fallimento o concordato preventivo, non ha in corso alcuna procedura prevista dalla legge fallimentare e tali procedure non si sono verificate nel quinquennio antecedente la data odierna.

DICHIARA

infine, che la società non si trova nelle situazioni di cui all'art. 38 del D.Lgs. n. 163/2006 e s.m.i..

Il/la sottoscritto/a dichiara, altresì, di essere a conoscenza che, ai sensi e per gli effetti della vigente normativa in materia di privacy (D.Lgs. n. 196/2003 "Codice in materia dei dati personali, recante disposizioni per l'adeguamento dell'ordinamento nazionale al regolamento (UE) n. 2016/679 del Parlamento europeo e del Consiglio, del 27 aprile 2016, modificato con D. Lgs. 101/2018) i dati personali raccolti saranno trattati, anche con strumenti informatici, esclusivamente nell'ambito del procedimento per il quale la presente dichiarazione viene resa.

LUOGO DATA

IL TITOLARE/LEGALE RAPPRESENTANTE

_____

(firma per esteso e leggibile)

Si allega: copia del documento di identità del dichiarante in corso di validità e copia del codice fiscale.

NOTE

* **I procuratori e i procuratori speciali**: Nella dichiarazione sostitutiva dovranno essere indicati, ai sensi **dell'art. 91, comma 5 del D.Lgs 159/2011**[1], i procuratori generali e i procuratori speciali e i loro familiari conviventi.

N.B. Dovranno essere indicati soltanto i procuratori generali e speciali che, sulla base dei poteri loro conferiti, siano legittimati a partecipare alle procedure di affidamento di appalti pubblici di cui al D.Lgs 163/2006, a stipulare i relativi contratti in caso di aggiudicazione (per i quali sia richiesta la documentazione antimafia) e, comunque, più in generale, i procuratori che esercitano poteri che per la rilevanza sostanziale e lo spessore economico siano tali da impegnare sul piano decisionale e gestorio la società determinandone in qualsiasi modo le scelte o gli indirizzi.

[1]**Art. 91, comma 5 del D.Lgs 159/2011**: "Il prefetto estende gli accertamenti pure ai soggetti che risultano poter determinare in qualsiasi modo le scelte o gli indirizzi dell' impresa".(cfr. **circolare del Ministero dell'Interno n. 11001/119/20(8) del 05/11/2013**).

** **Organismo di vigilanza:** l' art. 85, comma 2 bis del D.Lgs 159/2011 prevede che i controlli antimafia siano effettuati, nei casi contemplati dall' art. 2477 del c.c., al sindaco, nonché ai soggetti che svolgono i compiti di vigilanza di cui all'art. 6, comma 1 , lett. b) del D.Lgs 8 giugno 2011, n. 231.

*** **Socio di maggioranza:** si intende "la persona fisica o giuridica che detiene la maggioranza relativa delle quote o azioni della società interessata".

Variazioni degli organi societari *- I legali rappresentanti degli organismi societari, nel termine di trenta giorni dall'intervenuta modificazione dell'assetto societario o gestionale dell'impresa, hanno l'obbligo di trasmettere all'Ente erogante, copia degli atti dai quali risulta l'intervenuta modificazione relativamente ai soggetti destinatari delle verifiche antimafia.*

La violazione di tale obbligo è punita con la sanzione amministrativa pecuniaria (da 20.000 a 60.000 Euro) di cui all'art. 86, comma 4 del D. Lgs. 159/2011.

Nel caso di documentazione incompleta *(es. dichiarazioni sostitutive prive di tutti i soggetti di cui all' art. 85 del D.Lgs. 159/2011) l'istruttoria non potrà considerarsi avviata e quindi non potranno decorrere i termini previsti dall' art. 92, commi 3 e 4, del D.Lgs 159/2011.*

SOGGETTI DA SOTTOPORRE A VERIFICA ANTIMAFIA (art. 85 D. Lgs. 159/2011)

TIPOLOGIA DI SOCIETA'	SOGGETTI DA SOTTOPORRE A VERIFICA ANTIMAFIA
Impresa individuale (art. 85 c.1)	1. titolare dell'impresa 2. direttore tecnico (se previsto) 3. familiari conviventi dei soggetti di cui ai punti 1 e 2
Associazioni (art. 85 c.2 lett. a)	1. legali rappresentanti 2. collegio sindacale (se previsto) 3. direttore tecnico (se previsto) 4. familiari conviventi dei soggetti di cui ai punti precedenti
Società di capitali anche consortili, le società cooperative, di consorzi cooperativi, per i consorzi con attività esterna (art. 85 c.2 lett. b)	1. legale rappresentante 2. componenti organo di amministrazione 3. collegio sindacale (se previsto) 4. direttore tecnico (se previsto) 5. ciascuno dei consorziati che nei consorzi e nelle società consortili detenga una partecipazione almeno pari al 5 per cento 6. familiari conviventi dei soggetti di cui ai punti precedenti
Società di capitali: società per azioni (spa) società a responsabilità limitata (srl) società in accomandita per azioni (sapa) (art. 85 c.2 lett. c)	1. legale rappresentante 2. amministratori 3. collegio sindacale (se previsto) 4. direttore tecnico (se previsto) 5. socio di maggioranza (nelle società con un nr. di soci pari o inferiore a 4) 6. socio (in caso di società unipersonale) 7. sindaco e soggetti che svolgono i compiti di vigilanza di cui all'art. 6, comma 1, lettera b) del D.lgs 231/2001 (nei casi contemplati dall'art. 2477 del codice civile) 8. familiari conviventi dei soggetti di cui ai punti precedenti
Consorzi ex art. 2602 c.c. non aventi attività esterna e per i gruppi europei di interesse economico (art. 85 c.2 lett. d)	1. legale rappresentante 2. eventuali componenti dell' organo di amministrazione 3. collegio sindacale (se previsto) 4. direttore tecnico (se previsto) 5. imprenditori e società consorziate (e relativi legali rappresentanti ed eventuali componenti dell' organo di amministrazione) 6. familiari conviventi dei soggetti di cui ai punti precedenti
Società semplice e in nome collettivo (art. 85 c.2 lett. d)	1. tutti i soci 2. direttore tecnico (se previsto) 3. familiari conviventi dei soggetti di cui ai punti 1 e 2
Società in accomandita semplice (art. 85 c.2 lett. f)	1. soci accomandatari 2. direttore tecnico (se previsto) 3. familiari conviventi dei soggetti di cui ai punti 1 e 2
Società estere con sede secondaria in Italia (art. 85 c.2 lett. g)	1. coloro che le rappresentano stabilmente in Italia 2. direttore tecnico (se previsto) 3. familiari conviventi dei soggetti di cui ai punti 1 e 2
Raggruppamenti temporanei di imprese (art. 85 c.2 lett. h)	1. tutte le imprese costituenti il Raggruppamento anche se aventi sede all' estero, nonché le persone fisiche presenti al loro interno, come individuate per ciascuna tipologia di imprese e società 2. direttore tecnico (se previsto) 3. familiari conviventi dei soggetti di cui ai punti 1 e 2

Società personali (oltre a quanto espressamente previsto per le società in nome collettivo e accomandita semplice) (art. 85 c. 2 lett. l)	1. soci persone fisiche delle società personali o di capitali che sono socie della società personale esaminata 2. direttore tecnico 3. familiari conviventi dei soggetti di cui ai punti 1 e 2
Società estere prive di sede secondaria con rappresentanza stabile in Italia (art. 85 c.2 ter)	1. coloro che esercitano poteri di amministrazione, rappresentanza o direzione dell'impresa (i cui dati devono essere inseriti nel modello A a firma del legale rappresentante)
Per le società di capitali – società per azioni (spa), società a responsabilità limitata (srl), società in accomandita per azioni (sapa) - anche consortili, per le società cooperative di consorzi cooperativi, per i consorzi con attività esterna e per le società di capitali con un numero di soci pari o inferiore a quattro (vedi lettera c del comma 2 art. 85) <u>concessionarie nel settore dei giochi pubblici</u> (art. 85 c. 2 quater)	Per le società di capitali di cui alle lettere b) e c) del comma 2, <u>concessionarie nel settore dei giochi pubblici</u>, oltre a quanto previsto nelle medesime lettere la documentazione antimafia deve riferirsi 1. anche ai soci e alle persone fisiche che detengono, anche indirettamente, una partecipazione al capitale o al patrimonio superiore al 2 per cento 2. ai direttori generali 3. ai soggetti responsabili delle sedi secondarie o delle stabili organizzazioni in Italia di soggetti non residenti Nell'ipotesi in cui i soci persone fisiche detengano la partecipazione superiore alla predetta soglia mediante altre società di capitali, la documentazione deve riferirsi 1. anche al legale rappresentante e agli eventuali componenti dell'organo di amministrazione della società 2. alle persone fisiche che, direttamente o indirettamente, controllano tale società 3. ai direttori generali 4. ai soggetti responsabili delle sedi secondarie o delle stabili organizzazioni in Italia di soggetti non residenti 5. la documentazione di cui al periodo precedente deve riferirsi anche al coniuge non separato 6. familiari conviventi dei soggetti di cui ai punti precedenti

DICHIARAZIONE SOSTITUTIVA DI CERTIFICAZIONE FAMILIARI CONVIVENTI
(art.46 DPR 28/12/2000 n. 445)

COMPILARE TUTTE LE SEZIONI IN STAMPATELLO, IN MODO CHIARO E LEGGIBILE

Il Sottoscritto _____ nato a _____ (___)
il _____ residente a _____ (___) in via
_____ n. _____ C.F. _____ in
qualità di _____ della società _____ con sede in
_____ (___) cap. _____ via _____ n. _____

consapevole delle sanzioni penali in caso di dichiarazioni false e della conseguente decadenza dai benefici eventualmente conseguiti (ai sensi degli artt. 75 e 76 D.P.R. 445/2000) sotto la propria responsabilità

DICHIARA

ai sensi dell'art. 85, comma 3 del D.lgs. n. 159/2011 così come modificato dal D.lgs. n. 218/2012,

□ di avere i seguenti familiari conviventi di maggiore età:

NOME	COGNOME	CODICE FISCALE	LUOGO E DATA DI NASCITA	RESIDENZA

ovvero

□ di non avere familiari conviventi di maggiore età

Il/la sottoscritto/a dichiara, altresì, di essere a conoscenza che, ai sensi e per gli effetti della vigente normativa in materia di privacy (D.Lgs. n. 196/2003 "Codice in materia dei dati personali, recante disposizioni per l'adeguamento dell'ordinamento nazionale al regolamento (UE) n. 2016/679 del Parlamento europeo e del Consiglio, del 27 aprile 2016, modificato con D. Lgs. 101/2018) i dati personali raccolti saranno trattati, anche con strumenti informatici, esclusivamente nell'ambito del procedimento per il quale la presente dichiarazione viene resa.

Data e firma del dichiarante (*)

_____

(firma per esteso e leggibile)
(firma resa autentica allegando copia di documento di identità ai sensi dell'art. 38 DPR 445/2000)

(*) In caso di società, l'autocertificazione dovrà essere prodotta da tutti i soggetti di cui all'art. 85 D.Lgs 159/2011, anche nel caso in cui non ci siano familiari conviventi di maggiore età da dichiarare

***NB**: la presente dichiarazione non necessita dell'autenticazione della firma da parte di pubblico ufficiale e sostituisce a tutti gli effetti le normali certificazioni richieste o destinate ad una pubblica amministrazione nonché ai gestori di servizi pubblici e ai privati che vi consentono.*
L'Amministrazione si riserva di effettuare controlli a campione, sulla veridicità delle dichiarazioni (art. 71, comma 1, DPR 445/2000).
In caso di dichiarazione falsa il cittadino sarà denunciato all'autorità giudiziaria.
Per "familiari conviventi" si intende "chiunque conviva" con i soggetti di cui all'art. 85 del D.Lgs 159/2011.

DICHIARAZIONE SOSTITUTIVA DI CERTIFICAZIONE – SOCI CONSORZIATI

(art.46 DPR 28/12/2000 n. 445)

COMPILARE TUTTE LE SEZIONI IN STAMPATELLO, IN MODO CHIARO E LEGGIBILE

Il/La sottoscritto/a _____,
nato/a _____ il _____ e residente in _____ Via _____ n. _____ ,
C.Fisc. _____, in qualità di _____ della società _____
con sede in _____ , Via _____,
n._____, P.Iva _____

consapevole delle sanzioni penali in caso di dichiarazioni false e della conseguente decadenza dai benefici eventualmente conseguiti (ai sensi degli artt. 75 e 76 D.P.R. 445/2000) sotto la propria responsabilità

DICHIARA

che i consorziati che detengono una partecipazione **almeno pari** al 5% della società suddetta sono i seguenti*:

RAGIONE SOCIALE _____, P.IVA_____ RAGIONE SOCIALE _____, P.IVA_____ RAGIONE SOCIALE _____, P.IVA_____

Che i consorziati che detengono una partecipazione **inferiore** al 5% della società suddetta sono i seguenti:

RAGIONE SOCIALE _____, P.IVA_____ RAGIONE SOCIALE _____, P.IVA_____ RAGIONE SOCIALE _____, P.IVA_____

Che i consorziati che hanno stipulato un patto parasociale riferibile a una partecipazione pari o superiore al 5%, sono i seguenti:

(Oppure che i consorziati non hanno stipulato un patto parasociale)

RAGIONE SOCIALE _____, P.IVA_____ RAGIONE SOCIALE _____, P.IVA_____ RAGIONE SOCIALE _____, P.IVA_____

Che i consorziati che operano in modo esclusivo nei confronti della pubblica amministrazione, sono i seguenti:

(Oppure che i consorziati non operano in modo esclusivo nei confronti della pubblica amministrazione)

RAGIONE SOCIALE _____, P.IVA_____ RAGIONE SOCIALE _____, P.IVA_____ RAGIONE SOCIALE _____, P.IVA_____

Il/la sottoscritto/a dichiara, altresì, di essere a conoscenza che, ai sensi e per gli effetti della vigente normativa in materia di privacy (D.Lgs. n. 196/2003 "Codice in materia dei dati personali, recante disposizioni per l'adeguamento dell'ordinamento nazionale al regolamento (UE) n. 2016/679 del Parlamento europeo e del Consiglio, del 27 aprile 2016, modificato con D. Lgs. 101/2018) i dati personali raccolti saranno trattati, anche con strumenti informatici, esclusivamente nell'ambito del procedimento per il quale la presente dichiarazione viene resa.

LUOGO DATA

IL TITOLARE/LEGALE RAPPRESENTANTE

_____

(firma per esteso e leggibile)

Si allega: copia del documento di identità del dichiarante in corso di validità e copia del codice fiscale.

N.B.: la presente dichiarazione non necessita dell'autenticazione della firma e sostituisce a tutti gli effetti le normali certificazioni richieste o destinate ad una pubblica amministrazione nonché ai gestori di pubblici servizi e ai privati che vi consentono. L'Amministrazione si riserva di effettuare controlli, anche a campione, sulla veridicità delle dichiarazioni (art. 71, comma 1, D.P.R. 445/2000). In caso di dichiarazione falsa il cittadino verrà denunciato all'autorità giudiziaria. Si allega copia del/i documento di identità del/dei dichiarante/i in corso di validità.

* Le società che detengono una quota pari almeno al 5 per cento devono, inoltre, presentare la seguente documentazione: dichiarazione sostitutiva del certificato di iscrizione alla CCIAA e la dichiarazione sostitutiva dei familiari conviventi per tutti i soggetti sottoposti a verifica antimafia come art. 85 D. Lgs. 159/2011.

Modello dichiarazione sostituiva certificazione camerale
Dichiarazione sostituiva di certificazione di iscrizione alla Camera di commercio
(Modello per Società - D.p.R. n. 445/2000)

Il/la sottoscritto/a_____ _____ nato/a a _____ _____

il _____residente a _____ prov. Cap __invia _____

a conoscenza delle sanzioni previste dall'art. 76 del D.p.R. n.445/2000 nel caso di dichiarazioni mendaci e di formazione o uso di atti falsi

DICHIARA

in qualità di rappresentante legale della Società_____che la stessa è regolarmente iscritta nel Registro delle Imprese istituito presso la Camera di Commercio, Industria, Artigianato e Agricoltura di _____ _____

come segue:

Dati identificativi della Società:

• Numero di iscrizione: _____ ; Data di iscrizione: _____
• Estremi dell'atto di costituzione _____ ; Capitale sociale €_____
• Forma giuridica: _____
• Durata della società _____
• Oggetto sociale: _____
• Codice fiscale/Partita IVA _____
• Sede legale: _____

DICHIARA

ai sensi dell'art 85 del D.lgs. N. 159/2011, così come modificato dal d.lgs. n. 218/2012, che all'interno della Società sopra descritta ricoprono cariche sociali i seguenti soggetti (vedi schema allegato n. 4):

_____
_____
_____

DICHIARA

che nei propri confronti e nei confronti dei soggetti sopra indicati non sussistono le cause di divieto, di decadenza o di sospensione di cui all'art. 67 del D.lgs. n. 159/2011.

DICHIARA

altresì, che la società gode del pieno e libero esercizio dei propri diritti, non è in stato di liquidazione, fallimento o concordato preventivo, non ha in corso alcuna procedura prevista dalla

legge fallimentare e tali procedure non si sono verificate nel quinquennio antecedente la data odierna.

DICHIARA

infine, che la società non si trova nelle situazioni di cui all'art. 217 del D.lgs. n. 50/2016.

Il/la sottoscritto/a dichiara inoltre di essere informato/a, ai sensi del (GDPR) UE n. 679/2016 (regolamento generale per la protezione dei dati personali) che i dati personali raccolti saranno trattati, anche con strumenti informatici, esclusivamente nell'ambito del procedimento per il quale la presente dichiarazione viene resa.

Luogo _____; Data: _____ ;

(firma per esteso e leggibile)

_____

Si allega: copia del documento di identità del dichiarante in corso di validità

MODELLO 2

DICHIARAZIONE DI QUIETANZA LIBERATORIA DEL VENDITORE/FORNITORE/AFFIDATARIO DEI LAVORI
SU CARTA INTESTATA

OGGETTO: PSR Puglia 2014/2020 – "**Intervento_____ SSL Gal _____, Sottomisura 19.2 - CUP "_____ - CIG_____"**

Il sottoscritto _____, nato a _____, Prov. _____il ____/____/_____ e residente in _____, prov. _____, via _____, n. ____, consapevole della responsabilità penale cui può andare in contro in caso di dichiarazioni mendaci, ai sensi e per gli effetti del D.P.R. n. 445 del 28 dicembre 2000,

DICHIARA

in qualità di _____[1] dell'impresa _____ con sede legale in _____ via _____ n. _____ C.F.: _____, P.I.: _____, che le seguenti fatture/ricevute sono state integralmente pagate nelle seguenti date e con le seguenti modalità:

Numero documento	Data documento	Imponibile	Iva	Totale documento	Data pagamento[2]	Modalità[2,3] pagamento

Pertanto si rilascia la più ampia quietanza, non avendo nulla altro a pretendere;

Si dichiara altresì che i beni oggetto delle fatture su indicate sono nuovi di fabbrica e che sulle fatture suddette:

- non gravano vincoli di alcun genere;
- non sono stati concessi sconti o abbuoni successivi alla fatturazione;

_____

_____
Firma e timbro

Si allega copia di un documento di riconoscimento in corso di validità del venditore/fornitore/affidatario dei lavori

1 Titolare, legale rappresentante o procuratore speciale (in questa ultima ipotesi, allegare la procura o copia autentica della stessa).
2 Per la medesima fattura pagata in più soluzioni, indicare la data e la modalità relativa a ciascun pagamento utilizzando più righe.
3 Indicare le modalità di pagamento (assegno, bonifico, ricevuta bancaria, etc.).

MODELLO 3

DICHIARAZIONE DI ASSENZA NOTE DI CREDITO DEL VENDITORE/FORNITORE/AFFIDATARIO DEI LAVORI

OGGETTO: PSR Puglia 2014/2020 – "**Intervento_____ SSL Gal _____, Sottomisura 19.2 - CUP "_____ - CIG_____"**

Il sottoscritto _____, nato a _____, Prov. _____il ____/____/_____ e residente in _____, prov. _____, via _____, n. ____, consapevole della responsabilità penale cui può andare in contro in caso di dichiarazioni mendaci, ai sensi e per gli effetti del D.P.R. n. 445 del 28 dicembre 2000,

DICHIARA

in qualità di _____[4] dell'impresa _____ con sede legale in _____ via _____ n. _____ C.F.: _____, P.I.: _____, che per le seguenti fatture/ricevute non sono state emesse note di credito:

Numero documento	Data documento	Imponibile	Iva	Totale documento	Data pagamento[5]	Modalità[2,6] pagamento

Il sottoscritto si impegna altresì ad informare la struttura regionale qualora dovessero essere emesse note di credito in data successiva alla presente dichiarazione.

_____

Luogo - data

_____

Firma e timbro

Si allega copia di un documento di riconoscimento in corso di validità del venditore/fornitore/affidatario dei lavori

4 Titolare, legale rappresentante o procuratore speciale (in questa ultima ipotesi, allegare la procura o copia autentica della stessa).
5 Per la medesima fattura pagata in più soluzioni, indicare la data e la modalità relativa a ciascun pagamento utilizzando più righe.
6 Indicare le modalità di pagamento (assegno, bonifico, ricevuta bancaria, etc.).

MODELLO 4

Alla Regione Puglia Dipartimento
Agricoltura, Sviluppo Rurale e Ambientale
Lungomare Nazario Sauro, 45/47
70121 B A R I

DICHIARAZIONE SOSTITUTIVA DI ATTO DI NOTORIETÀ
(artt. 47 e 76 - D.P.R. 28 dicembre 2000, n. 445)

Con riferimento all'intervento a regia diretta relativo alla Sottomisura 19.2 - "Sostegno all'esecuzione nell'ambito degli interventi della strategia- AVVISO PUBBLICO - settembre 2019 - PER LA PRESENTAZIONE DELLA MANIFESTAZIONE D'INTERESSE AGLI INTERVENTI A REGIA DIRETTA A VALERE SULLA MISURA 1 (SOTTOMISURE 1.2- 1.3) E DELLE DOMANDE DI SOSTEGNO RELATIVE" PSR Puglia 2014-2020 denominato "_____", il/la sottoscritto/a_____ nato/a a _____ il __/__/_____ residente nel Comune di _____ Via _____ CAP _____ Prov. _____ Tel. _____ Codice Fiscale _____ nella sua qualità di _____ del soggetto beneficiario GAL_____ con Codice fiscale n. _____ e sede operativa/effettiva nel Comune di _____ Via _____, iscritto alla CCIAA con numero _____. ,
Consapevole delle sanzioni penali in caso di dichiarazioni false e della conseguente decadenza dai benefici eventualmente conseguiti (ai sensi degli artt. 75 e 76 D.P.R. 445/2000) sotto la propria responsabilità;

Considerata al Domanda di Sostegno n._____, approvata con Decreto di Concessione n._____, finanziato nell'ambito del PSR Puglia 2014/2020, Sottomisura 19.2 "Sostegno all'esecuzione nell'ambito degli interventi della strategia- AVVISO PUBBLICO - settembre 2019 - PER LA PRESENTAZIONE DELLA MANIFESTAZIONE D'INTERESSE AGLI INTERVENTI A REGIA DIRETTA A VALERE SULLA MISURA 1 (SOTTOMISURE 1.2- 1.3) E DELLE DOMANDE DI SOSTEGNO RELATIVE";

Preso atto delle spese riportate nella Domanda di Pagamento n. _____ attinenti le spese sostenute nel periodo compreso dal_____ al _____;

DICHIARA

- ✓ l'esistenza delle condizioni previste per la indetraibilità dell'IVA di cui si richiede l'ammissibilità al contributo del FEASR;
- ✓ che per il GAL_____, l'IVA pagata nell'anno …… per l'acquisto di beni e servizi costituisce un costo poiché non detratta nella misura del …… % pari al pro-rata di indetraibilità generale calcolato ai sensi dell'art. 19, co. 5 del DPR 633/72 come da dichiarazione annuale IVA relativa all'anno …….. - ……;
- ✓ di impegnarsi a restituire l'eventuale eccedenza d'imposta qualora la percentuale del pro-rata risultante dalla dichiarazione annuale IVA relativa all'anno …… risultasse inferiore rispetto a quella rendicontata.

_____, lì_____

_____
Firma[1]

[1] Allegare fotocopia di un valido documento di identità del dichiarante.

MODELLO 5

Alla Regione Puglia Dipartimento Agricoltura,
Sviluppo Rurale e Ambientale
Lungomare Nazario Sauro, 45/47
70121 B A R I

DICHIARAZIONE SOSTITUTIVA DI ATTO DI NOTORIETÀ
(artt. 47 e 76 - D.P.R. 28 dicembre 2000, n. 445)

Con riferimento all'intervento a regia diretta relativo alla Sottomisura 19.2 - "Sostegno all'esecuzione nell'ambito degli interventi della strategia- AVVISO PUBBLICO - settembre 2019 - PER LA PRESENTAZIONE DELLA MANIFESTAZIONE D'INTERESSE AGLI INTERVENTI A REGIA DIRETTA A VALERE SULLA MISURA 1 (SOTTOMISURE 1.2- 1.3) E DELLE DOMANDE DI SOSTEGNO RELATIVE" PSR Puglia 2014-2020 denominato "_____", il/la sottoscritto/a_____ nato/a a _____ il __/__/_____ residente nel Comune di _____ Via _____ CAP _____ Prov. _____ Tel. _____ Codice Fiscale _____ nella sua qualità di _____ del soggetto beneficiario GAL_____ con Codice fiscale n. _____ e sede operativa/effettiva nel Comune di _____ Via _____, iscritto alla CCIAA con numero _____. ,
Consapevole delle sanzioni penali in caso di dichiarazioni false e della conseguente decadenza dai benefici eventualmente conseguiti (ai sensi degli artt. 75 e 76 D.P.R. 445/2000) sotto la propria responsabilità;

DICHIARA

la sussistenza del regime di separazione delle attività ai fini IVA.

_____, lì_____

_____
Firma[1]

[1] Allegare fotocopia di un valido documento di identità del dichiarante

MODELLO 6

Alla Regione Puglia Dipartimento Agricoltura,
Sviluppo Rurale e Ambientale
Lungomare Nazario Sauro, 45/47
70121 B A R I

DICHIARAZIONE SOSTITUTIVA DI ATTO DI NOTORIETÀ
(artt. 47 e 76 - D.P.R. 28 dicembre 2000, n. 445)

Con riferimento all'intervento a regia diretta relativo alla Sottomisura 19.2 - "Sostegno all'esecuzione nell'ambito degli interventi della strategia- AVVISO PUBBLICO - settembre 2019 - PER LA PRESENTAZIONE DELLA MANIFESTAZIONE D'INTERESSE AGLI INTERVENTI A REGIA DIRETTA A VALERE SULLA MISURA 1 (SOTTOMISURE 1.2- 1.3) E DELLE DOMANDE DI SOSTEGNO RELATIVE" PSR Puglia 2014-2020 denominato "_____", il/la sottoscritto/a_____ nato/a a _____ il __/__/_____ residente nel Comune di _____ Via _____ CAP _____ Prov. _____ Tel. _____ Codice Fiscale _____ nella sua qualità di Legale Rappresentante del soggetto beneficiario GAL_____ con Codice fiscale n. _____ e sede operativa/effettiva nel Comune di _____ Via _____, iscritto alla CCIAA con numero _____,
Consapevole delle sanzioni penali in caso di dichiarazioni false e della conseguente decadenza dai benefici eventualmente conseguiti (ai sensi degli artt. 75 e 76 D.P.R. 445/2000) sotto la propria responsabilità;

Considerata al Domanda di Sostegno n._____, approvata con Decreto di Concessione n._____, finanziato nell'ambito del PSR Puglia 2014/2020, Sottomisura 19.2 "Sostegno all'esecuzione nell'ambito degli interventi della strategia- AVVISO PUBBLICO - settembre 2019 - PER LA PRESENTAZIONE DELLA MANIFESTAZIONE D'INTERESSE AGLI INTERVENTI A REGIA DIRETTA A VALERE SULLA MISURA 1 (SOTTOMISURE 1.2- 1.3) E DELLE DOMANDE DI SOSTEGNO RELATIVE";

Preso atto delle spese riportate nella Domanda di Pagamento n. _____ attinenti le spese sostenute nel periodo compreso dal_____ al _____;

DICHIARA

- □ il possesso/non possesso di partita IVA e l'esercizio/non esercizio di attività di impresa;
- □ che le attività/interventi a cui la DDP si riferisce non sono oggetto di altri finanziamenti regionali, nazionali ed europei;
- □ di presentare regolarità contributiva e di rispettare le prescrizioni contenute nella L.R. 28/2006 "Disciplina in materia di contrasto al lavoro non regolare" e nel Regolamento Regionale n. 31 del 27/11/2009;
- □ di non essere in stato di fallimento, liquidazione coatta, di concordato preventivo;
- □ che non risultano concessi aiuti a PMI in difficoltà per la realizzazione di piani di ristrutturazione né risultano piani di ristrutturazione in corso;
- □ di non essere oggetto di procedura concorsuale per insolvenza o soddisfare le condizioni previste dal diritto nazionale per l'apertura nei propri confronti di una tale procedura su richiesta dei propri creditori;
- □ di non avere ricevuto un aiuto per il salvataggio e non avere ancora rimborsato il prestito o revocato la garanzia, o aver ricevuto un aiuto per la ristrutturazione ed essere ancora soggetta a un piano di ristrutturazione;

□ di non avere condanne e/o reati in danno allo Stato ed all'UE;
□ l'insussistenza di commistione tra l'attività di impresa e l'attività di attuazione del PSL relativamente a strutture, beni mobili, attrezzature e personale e riporti il dettaglio delle strutture, delle risorse umane, dei beni mobili e delle attrezzature utilizzate per l'esercizio dell'attività di impresa;
□ di non aver ricevuto eventuali contributi nell'ambito di altri programmi europei, regionali o nazionali e registrati nella banca dati RNA e/o nelle banche dati esistenti a livello regionale (es. Banca dati multiaiuti e altre banca dati);

oppure

□ di aver ricevuto i seguenti contributi nell'ambito di altri programmi europei, regionali o nazionali e registrati nella banca dati RNA e/o nelle banche dati esistenti a livello regionale (elencare): _____;

_____, lì_____

_____
Firma[1]

[1] Allegare fotocopia di un valido documento di identità del dichiarante

MODELLO 7

AVVISO PUBBLICO - settembre 2019 - PER LA PRESENTAZIONE DELLA MANIFESTAZIONE D'INTERESSE AGLI INTERVENTI A REGIA DIRETTA A VALERE SULLA MISURA 1 (SOTTOMISURE 1.2- 1.3) E DELLE DOMANDE DI SOSTEGNO RELATIVE"

INIZIATIVA N. X - XXXXXX							
DESCRIVERE LE ATTIVITA' DI TRASFERIMENTO DI CONOSCENZE SVOLTE NEL CORSO DELLA GIORNATA							
REGISTRO DELLE PRESENZE DEL GIORNO: _____							
N.	IMPRESA DESTINATARIA	NOME E COGNOME PARTECIPANTE	ORA ENTRATA	FIRMA DEL PARTECIPANTE	ORA USCITA	FIRMA DEL PARTECIPANTE	TOTALE ORE
1							
2							
3							
4							
5							
6							
7							
8							
9							
10							
11							
12							
13							
14							
15							
16							

Data:

TIMBRO E FIRMA DEL RAPPRESENTANTE LEGALE DELL'IMPRESA BENEFICIARIA

TIMBRO E FIRMA DEL COORDINATORE DI PROGETTO

MODELLO 8

AVVISO PUBBLICO - settembre 2019 - PER LA PRESENTAZIONE DELLA MANIFESTAZIONE D'INTERESSE AGLI INTERVENTI A REGIA DIRETTA A VALERE SULLA MISURA 1 (SOTTOMISURE 1.2- 1.3) E DELLE DOMANDE DI SOSTEGNO RELATIVE"

PROSPETTI DI RIEPILOGO DELLE ORE E DEI COSTI RENDICONTABILI

N.	DENOMINAZIONE IMPRESE PARTECIPANTI	NOME E COGNOME PARTECIPANTI	ORE COMPLESSIVE DI FREQUENZA	% DI FREQUENZA DEL PARTECIPANTE RISPETTO ALLA DURATA DELL'INIZIATIVA	ORE COMPLESSIVE CON % DI FREQUENZA PARI O SUPERIORE AL 75%
1					
2					
3					
4					
5					
6					
7					
8					
9					
10					
11					
12					
13					
14					
15					
			€	€	€ .....

Data:

TIMBRO E FIRMA DEL RAPPRESENTANTE LEGALE DELL'IMPRESA BENEFICIARIA

TIMBRO E FIRMA DEL COORDINATORE DI PROGETTO

MODELLO 9

fac-simile Timesheet

PROGRAMMA DI SVILUPPO RURALE 2014-2020 - TIPOLOGIA DI OPERAZIONE XX - YY Logo Beneficiario:

Beneficiario:.....

CUP	XXX
CIG	zzz
Nome del dipendente	XXX NNN
Anno	2021
Mese	Giugno

		Riepilogo ore lavorative per Sottointervento																					
progr.	giorno (indicare data)	01,1	01,2	02,1	02,2	03,1	03,2	04,1	04,2	04,3	05,1	05,2	06,1	06,2	06,3	07,1	08,1	08,2	08,3	09,1	09,2	TOT attività PSR	altre attività extra PSR	TOT	Attività (breve descrizione)
1	lunedì 1maggio 2017	4	0	0	0	0	2	0	0	0	0	0	0	0	0	0	0	0	0	0	0	6	2	8	
2	martedì 2 maggio 2017	0	0	0	0	0	0	0	0	0	0	0	0	0	0	0	0	0	0	0	0	0	0	0	
3	mercoledì 3 maggio 2017	0	0	0	0	0	0	0	0	0	0	0	0	0	0	0	0	0	0	0	0	0	0	0	
4	giovedì 4 maggio 2017	0	0	0	0	0	0	0	0	0	0	0	0	0	0	0	0	0	0	0	0	0	0	0	
5	venerdì 5 maggio 2017	0	0	0	0	0	0	0	0	0	0	0	0	0	0	0	0	0	0	0	0	0	0	0	
6	sabato 6 maggio 2017	0	0	0	0	0	0	0	0	0	0	0	0	0	0	0	0	0	0	0	0	0	0	0	
7	domenica 7 maggio 2017	0	0	0	0	0	0	0	0	0	0	0	0	0	0	0	0	0	0	0	0	0	0	0	
8	lunedì 8 maggio 2017	0	0	0	0	0	0	0	0	0	0	0	0	0	0	0	0	0	0	0	0	0	0	0	
9	martedì 9 maggio 2017	0	0	0	0	0	0	0	0	0	0	0	0	0	0	0	0	0	0	0	0	0	0	0	
10	mercoledì 10 maggio 2017	0	0	0	0	0	0	0	0	0	0	0	0	0	0	0	0	0	0	0	0	0	0	0	
11	giovedì 11maggio 2017	0	0	0	0	0	0	0	0	0	0	0	0	0	0	0	0	0	0	0	0	0	0	0	
12	venerdì 12 maggio 2017	0	0	0	0	0	0	0	0	0	0	0	0	0	0	0	0	0	0	0	0	0	0	0	
13	sabato 13 maggio 2017	0	0	0	0	0	0	0	0	0	0	0	0	0	0	0	0	0	0	0	0	0	0	0	
14	domenica 14 maggio 2017	0	0	0	0	0	0	0	0	0	0	0	0	0	0	0	0	0	0	0	0	0	0	0	
15	lunedì 15 maggio 2017	0	0	0	0	0	0	0	0	0	0	0	0	0	0	0	0	0	0	0	0	0	0	0	
16	martedì 16 maggio 2017	0	0	0	0	0	0	0	0	0	0	0	0	0	0	0	0	0	0	0	0	0	0	0	
17	mercoledì 17 maggio 2017	0	0	0	0	0	0	0	0	0	0	0	0	0	0	0	0	0	0	0	0	0	0	0	
18	giovedì 18 maggio 2017	0	0	0	0	0	0	0	0	0	0	0	0	0	0	0	0	0	0	0	0	0	0	0	
19	venerdì 19 maggio 2017	0	0	0	0	0	0	0	0	0	0	0	0	0	0	0	0	0	0	0	0	0	0	0	
20	sabato 20 maggio 2017	0	0	0	0	0	0	0	0	0	0	0	0	0	0	0	0	0	0	0	0	0	0	0	
21	domenica 21maggio 2017	0	0	0	0	0	0	0	0	0	0	0	0	0	0	0	0	0	0	0	0	0	0	0	
22	lunedì 22 maggio 2017	0	0	0	0	0	0	0	0	0	0	0	0	0	0	0	0	0	0	0	0	0	0	0	
23	martedì 23 maggio 2017	0	0	0	0	0	0	0	0	0	0	0	0	0	0	0	0	0	0	0	0	0	0	0	
24	mercoledì 24 maggio 2017	0	0	0	0	0	0	0	0	0	0	0	0	0	0	0	0	0	0	0	0	0	0	0	
25	giovedì 25 maggio 2017	0	0	0	0	0	0	0	0	0	0	0	0	0	0	0	0	0	0	0	0	0	0	0	
26	venerdì 26 maggio 2017	0	0	0	0	0	0	0	0	0	0	0	0	0	0	0	0	0	0	0	0	0	0	0	
27	sabato 27 maggio 2017	0	0	0	0	0	0	0	0	0	0	0	0	0	0	0	0	0	0	0	0	0	0	0	
28	domenica 28 maggio 2017	0	0	0	0	0	0	0	0	0	0	0	0	0	0	0	0	0	0	0	0	0	0	0	
29	lunedì 29 maggio 2017	0	0	0	0	0	0	0	0	0	0	0	0	0	0	0	0	0	0	0	0	0	0	0	
30	martedì 30 maggio 2017	0	0	0	0	0	0	0	0	0	0	0	0	0	0	0	0	0	0	0	0	0	0	0	
31	mercoledì 31maggio 2017	0	0	0	0	0	0	0	0	0	0	0	0	0	0	0	0	0	0	0	0	0	0	0	
	Totali	4	0	0	0	0	2	0	0	0	0	0	0	0	0	0	0	0	0	0	0	6	2	8	

Data e firma del Dipendente

Data e firma del Dirigente o Responsabile del Personale

Timbro

MODELLO 10

Alla Regione Puglia Dipartimento Agricoltura,
Sviluppo Rurale e Ambientale
Lungomare Nazario Sauro, 45/47
70121 B A R I

DICHIARAZIONE SOSTITUTIVA DI ATTO DI NOTORIETÀ
(artt. 47 e 76 - D.P.R. 28 dicembre 2000, n. 445)

Con riferimento all'intervento a regia diretta relativo alla Sottomisura 19.2 - "Sostegno all'esecuzione nell'ambito degli interventi della strategia- AVVISO PUBBLICO - settembre 2019 - PER LA PRESENTAZIONE DELLA MANIFESTAZIONE D'INTERESSE AGLI INTERVENTI A REGIA DIRETTA A VALERE SULLA MISURA 1 (SOTTOMISURE 1.2- 1.3) E DELLE DOMANDE DI SOSTEGNO RELATIVE" PSR Puglia 2014-2020 denominato "_____", il/la sottoscritto/a_____ nato/a a _____ il __/__/_____ residente nel Comune di _____ Via _____ CAP _____ Prov. _____ Tel. _____ Codice Fiscale _____ nella sua qualità di Legale Rappresentante del soggetto beneficiario GAL_____ con Codice fiscale n. _____ e sede operativa/effettiva nel Comune di _____ Via _____, iscritto alla CCIAA con numero _____,
Consapevole delle sanzioni penali in caso di dichiarazioni false e della conseguente decadenza dai benefici eventualmente conseguiti (ai sensi degli artt. 75 e 76 D.P.R. 445/2000) sotto la propria responsabilità;

DICHIARA

Che in relazione al progetto formativo denominato_____ parteciperanno alle attività formative i seguenti soggetti:

N.	Nome e cognome	Provincia e Comune di residenza	Codice fiscale/P. IVA	Tipologia in riferimento all' art. 14 del Reg(UE) n. 1305/2013

_____, lì_____

_____
Firma

MODELLO 11

fac-simile check list istruttoria riconciliazione costi

CUAA _____ **DOMANDA NUMERO** _____

QUADRO I - PROSPETTO Costi - Personale

RENDICONTATO

A1 PERSONALE

Nominativo	Qualifica	Costo annuale (*) €	% imputazione	Costo progettuale ammesso €	Importi rendicontati nei precedenti SAL	Importo residuo da rendicontare	Link	Doc rif.	NOTE	Data/anno	Costo Orario medio annuale €	Ore totali lavorate nel periodo	Ore Lavorate per il progetto	Costo progettuale sostenuto (rendicontato) €
xxxx	Resp. Progettazione			-		-								-
xxxx	Resp. Direzione Lavori													-
xxxx TOTALE ANNO		-		-	-	-						-		-
yyy				-										-
yyy														-
yyyy TOTALE ANNO		-		-	-	-						-		-

Nr. di ore rendicontate per Attività

AZ1	AZ2	AZ3	TOT
		-	-
	-		-

Importi rendicontati per azione €

AZ1	AZ2	AZ3	TOT
-	-	-	-
-	-	-	-
-	-	-	-
-	-	-	-
-	-	-	-
-	-	-	-

Nominativo	Qualifica	Costo annuale (*) €	% imputazione	Costo progettuale ammesso €	Importi rendicontati nei precedenti SAL	Importo residuo da rendicontare	Link	Doc rif.	NOTE	Data/anno	Costo Orario medio annuale €	Ore totali lavorate nel periodo	Ore Lavorate per il progetto	Costo progettuale sostenuto (rendicontato) €
xxxx				-		-							134	4.804,89
xxxx													134	4.804,89
xxxx TOT ANNO		-	-	-	-	-						-	268,00	9.609,78

Nr. di ore rendicontate per Azione

AZ1	AZ2	AZ3	TOT
14,00	14,00	14,00	42,00
14,00	14,00	14,00	42,00
28,00	28,00	28,00	84,00

Importi rendicontati per azione €

AZ1	AZ2	AZ3	TOT
-	-	-	-
-	-	-	-
-	-	-	-

TOT PERSONALE TI ANNO		-		-	-	-						-	-	-	#	-	-	-	-		-	-	-	-
TOT ANNO 2019		-		-	-	-						-	268,00	9.609,78	#	28,00	28,00	28,00	84,00		-	-	-	-
TOT PERSONALE TI .... SAL		-		-	-	-						-	**268,00**	**9.609,78**	**#**	**28,00**	**28,00**	**28,00**	**84,00**		-	-	-	-

VERIFICATO

A1 PERSONALE

Personale a tempo indeterminato									
Costo annuale verificato (*) €	% imputazione	Costo Orario medio annuale verificato €	Costo Orario medio annuale Ammesso €	Ore presenti in busta paga	Ore presenti su time sheet	Ore totali lavorate nel periodo verificate	Ore Lavorate per il progetto verificate	Costo progettuale sostenuto verificato €	NOTE
xxxx	Resp. Progettazione								
xxxx	Resp. Direzione Lavori								
Costo annuale verificato (*) €	% imputazione	Costo Orario medio annuale verificato €	Costo Orario medio annuale Ammesso €	Ore presenti in busta paga	Ore presenti su time sheet	Ore totali lavorate nel periodo verificate	Ore Lavorate per il progetto verificate	Costo progettuale sostenuto verificato €	NOTE
-	-	-	-	-	-	-	-	-	-
-	-	-	-	-	-	-	-	-	-

Nr. ore Verificate per Attività			
AZ1	AZ2	AZ3	TOT
-	-	-	-
xxx IMPORTO NON AMMESSO PER AZIONE 2018 €			
-	-	-	-
yyy IMPORTO NON AMMESSO PER AZIONE 2018 €			
AZ1	AZ2	AZ3	TOT
14			14,00
14			14,00
28,00	-	-	28,00
xxx IMPORTO NON AMMESSO PER AZIONE 2019 €			
TOT PERSONALE TI IMPORTO AMMESSO PER AZIONE 2018 €			
TOT PERSONALE TI IMPORTO NON AMMESSO PER AZIONE 2018			
TOT PERSONALE TI IMPORTO AMMESSO PER AZIONE 2019 €			
TOT PERSONALE TI IMPORTO NON AMMESSO PER AZIONE 2019			
PERSONALE TI IMPORTO AMMESSO PER AZIONE TOTALE .... ° SAL			
PERSONALE TI IMPORTO NON AMMESSO PER AZIONE TOTALE			

Importi verificati per azione €			
AZ1	AZ2	AZ3	TOT €
-	-	-	-
-	-	-	-
-	-	-	-
-	-	-	-
-	-	-	-
-	-	-	-
-	-	-	-
-	-	-	-
AZ1	AZ2	AZ3	TOT €
-	-	-	-
-	-	-	-
-	-	-	-
-	-	-	-
-	-	-	-
-	-	-	-
-	-	-	-
-	-	-	-

IMPORTO NON AMMESSO €
-
-
-
-
-
-
-
-
IMPORTO NON AMMESSO €
-
-
-
-
-
-
-
-

DETERMINAZIONE DEL DIRIGENTE SEZIONE ATTUAZIONE DEI PROGRAMMI COMUNITARI PER L'AGRICOLTURA 22 marzo 2023, n. 230

PSR Puglia 2014/2022 - Bando 2022 _ Misura 11 - Sottomisura 11.1-11.2. - Elenchi delle domande ammissibili, non ammissibili agli aiuti e rinunciatarie.

LA DIRIGENTE DELLA SEZIONE ATTUAZIONE PROGRAMMI COMUNITARI PER L'AGRICOLTURA

VISTI gli articoli 4 e 5 della Legge Regionale Puglia n. 7/1997.

VISTA la Deliberazione della Giunta Regionale (DGR)della Puglia n. 3261 del 28/07/1998.

VISTI gli articoli 4 e 16 del Decreto Legislativo (D. Lgs.) n. 165 del 30/03/2001 e s.m.i..

VISTO l'articolo 32 della Legge n. 69 del 18/06/2009 che prevede l'obbligo di sostituire la pubblicazione tradizionale all'Albo ufficiale con la pubblicazione di documenti digitali sui siti informatici.

VISTO l'articolo 18 del D. Lgs 196/2003 "Codice in materia di protezione dei dati personali" in merito ai Principi applicabili ai trattamenti effettuati dai soggetti pubblici.

VISTA la Deliberazione della Giunta Regionale n. 1576 del 30/09/2021 con la quale la Giunta Regionale della Puglia ha conferito l'incarico di direzione della Sezione Attuazione dei Programmi Comunitari per l'Agricoltura alla Dott.ssa Mariangela Lomastro.

VISTA la Deliberazione della Giunta Regionale n. 1612 dell'11/10/2021 con la quale la Giunta Regionale della Puglia ha nominato il Prof. Gianluca Nardone come Autorità di Gestione del PSR Puglia 2014/2020.

VISTA la nota a firma del Prof. Gianluca Nardone, Direttore di Dipartimento e Autorità di Gestione del PSR Puglia 2014/2020 Prot. N. AOO_001PSR_ 14/10/2021 – 0001453 riportante "Precisazioni in merito alle funzioni di competenza dell'Autorità di Gestione del PSR Puglia e del Dirigente di Sezione Attuazione Programmi Comunitari per l'Agricoltura".

RILEVATO che, tra i compiti del Dirigente della Sezione Attuazione dei Programmi Comunitari per l'Agricoltura rientrano tutti gli adempimenti necessari per l'attuazione dei bandi delle Misure/Sottomisure/Operazioni del PSR Puglia 2014/2020 emanati dall'Autorità di Gestione.

VISTA la Legge 241/90 e successive modifiche e integrazioni recante norme in materia di procedimento amministrativo e di diritto di accesso ai documenti amministrativi.

VISTO il D.P.R. 28 dicembre 2000, n. 445 - Testo unico delle disposizioni legislative e regolamentari in materia di documentazione amministrativa (Testo A).

VISTO il D.Lgs. 30 giugno 2003, n. 196 (G.U. n. 174 del 29 luglio 2003) "Codice in materia di protezione dei dati personali" che ha modificato la legge 31 dicembre 1996, n. 676, "Delega al Governo in materia di tutela delle persone e di altri soggetti rispetto al trattamento dei dati personali" (G.U. n. 5 dell'8 gennaio 1997).

VISTO il D.Lgs.7-3-2005 n. 82 - Pubblicato nella G.U. 16 maggio 2005, n. 112, S.O. Codice dell'amministrazione digitale.

Sulla base dell'istruttoria espletata dal Responsabile della Misura 11 Dott. Roberto Zecca, responsabile del procedimento amministrativo, confermata dal Responsabile di Raccordo Dott. Giuseppe Clemente, dalla quale emerge quanto segue.

VISTO il Reg. (UE) n. 1305/2013 e s.m.i., concernente il sostegno allo sviluppo rurale da parte del Fondo Europeo Agricolo per lo Sviluppo Rurale (FEASR) che abroga il Reg. CE n. 1698/2005 del Consiglio.

VISTO il Reg. (UE) n. 1306/2013 del Parlamento europeo e del Consiglio del 17/12/2013 sul finanziamento, sulla gestione sul monitoraggio della politica agricola comune e che abroga i Regolamenti (CEE) n. 352/78, (CE)165/94, (CE) n. 2799/98, (CE) n. 814/2000, (CE) n. 1290/2005 e (CE) 485/2008.

VISTO il Reg. (UE) n. 808/2014 della Commissione del 17/07/2014 recante modalità di applicazione del Reg. (UE) n. 1305/2013 del Parlamento europeo e del Consiglio.

VISTO il Reg. (UE) n. 809/2014 del 17/07/2014 recante modalità di applicazione del Reg. (UE) n. 1306/2013 per quanto riguarda il Sistema Integrato di Gestione e di Controllo, le misure di sviluppo rurale e la condizionalità.

VISTO il Regolamento (UE) 2018/848 del Parlamento Europeo e del Consiglio del 30 maggio 2018 relativo alla produzione biologica e all'etichettatura dei prodotti biologici e che abroga il regolamento (CE) n. 834/2007 del Consiglio, la cui entrata in vigore è prevista dal 01/01/2022.

VISTO il Regolamento (UE) n. 464/2020 della Commissione del 26/03/2020, che fissa talune modalità di applicazione del Reg. (UE) n. 848/2018, riguardo ai documenti necessari per il riconoscimento retroattivo dei periodi di conversione, alla produzione di prodotti biologici e alle informazioni che gli stati membri sono tenuti a trasmettere.

VISTO il Regolamento (UE) n. 1693/2020 del Parlamento Europeo e del Consiglio dell'11/11/2020, che modifica il Reg. (UE) n. 848/2018 relativo alla produzione biologica e all'etichettatura dei prodotti biologici per quanto riguarda la sua data di applicazione e alcune altre date in esso previste.

VISTO il Regolamento (UE) n. 2042/2020 della Commissione del 11/12/2020, che modifica il Reg. (UE) n. 464/2018 per quanto riguarda la sua data di applicazione e talune altre date pertinenti al fine dell'applicazione del Reg. (UE) n.848/2018 relativo alla produzione biologica.

VISTO il Reg. (UE) n. 640/2014 della Commissione dell'11/03/ 2014 che integra il Reg. (UE) n. 1306/2013 per quanto riguarda il Sistema Integrato di Gestione e di Controllo e le condizioni per il rifiuto o la revoca di pagamenti nonché le sanzioni amministrative applicabili ai pagamenti diretti, al sostegno allo sviluppo rurale e alla condizionalità.

VISTO il Regolamento (UE) n. 2220/2020 del Parlamento Europeo e del Consiglio del 23/12/2020, che stabilisce alcune disposizioni transitorie relative al sostegno da parte del FEASR e del FEAGA negli anni 2021 e 2022 e che modifica i Regg. (UE) n. 1305/2013, n. 1306/2013 e n. 1307/2013 per quanto riguarda le risorse e l'applicazione negli anni 2021 e 2022 e il Reg. (UE) n. 1308/2013 per quanto riguarda le risorse e la distribuzione di tale sostegno in relazione agli anni 2021 e 2022.

VISTO il Regolamento (UE) n. 540/2021 della Commissione del 26/03/2021, che modifica il Reg. (UE) n. 809/2014 per quanto riguarda taluni obblighi di comunicazione, i controlli in loco relativi alle domande di aiuto per animale e alle domande di pagamento nell'ambito di misure di sostegno connesse agli animali, nonché la presentazione della domanda unica, delle domande di aiuto o delle domande di pagamento ed attribuisce agli Stati membri la competenza di fissare la scadenza per la presentazione delle domande di sostegno/pagamento e di pagamento.

VISTO il Regolamento (UE) n. 725/2021 della Commissione del 4/05/2021, recante deroga, in relazione all'anno 2021, ai Regg. (UE) n. 809/2014, (UE) n. 180/2014, (UE) n. 181/2014, (UE) 2017/892, (UE) 2016/1150, (UE) 2018/274, (UE) n. 615/2014 e (UE) 2015/1368 per quanto riguarda taluni controlli amministrativi e in loco applicabili nell'ambito della politica agricola comune.

VISTO il decreto del Ministro dell'agricoltura, della sovranità alimentare e delle foreste n. 0147385 del 09/03/2023 concernente "Disciplina del regime di condizionalità e dei requisiti minimi relativi all'uso di prodotti fertilizzanti e fitosanitari e al benessere degli animali ai sensi del regolamento (UE) 2021/2115 del Parlamento europeo e del Consiglio del 2 dicembre 2021 e individuazione del termine ultimo per la presentazione delle domande di aiuto per lo sviluppo rurale".

VISTA la Deliberazione della Giunta Regionale n. 2424 del 30.12.2015 relativa all'approvazione e presa d'atto della Decisione della Commissione Europea C(2015) 8412 del 24.11.2015.

VISTE le modifiche successive approvate con decisione C(2017) 499 del 25 gennaio 2017,C(2017) 3154 del 5 maggio 2017,C(2017) 5454 del 27 luglio 2017, C(2017) 7387 del 31 ottobre 2017,C(2018) 5917 del 6 settembre

2018, C(2019) 9243 del 16 dicembre 2019, C(2020) 8283 del 20 novembre 2020, C(2021) 2595 del 9 aprile 2021 e C(2021) 7246 del 30.09.2021.

VISTA la versione vigente n. 14.1 del Programma di Sviluppo Rurale (PSR) 2014-2022, aggiornata ed adottata dai Servizi della Commissione Europea con Decisione comunitaria C(2022) 9331 del 07.12.2022

VISTA la Delibera di Giunta Regionale n. 508 del 19/03/2019, pubblicata sul BURP n. 41 del 16/04/2019, , riportante la Disciplina delle riduzioni-esclusioni per inadempienze dei beneficiari delle misure connesse alle superfici e agli animali. Disposizioni applicative in attuazione del Reg. (UE) n. 1305/2013 - art. 28 e 29, del Reg. (UE) n. 640/2014, del Reg. (UE) n. 809/2014 e del D.M. n. 1867 del 18 gennaio 2018. Sostituzione dell'Allegato A alla DGR n. 64/2018.

VISTA la Delibera di Giunta Regionale n. 868 del 15/06/2022, pubblicata sul BURP n. 74 del 04/07/2022 con la quale sono state apportate Modifiche e integrazioni alla DGR n. 508 del 19/03/2019.

VISTA la DAG n. 31 del 30 Marzo 2022, pubblicata nel BURP n. 41 del 07/04/2022, con la quale è stato approvato l'Avviso pubblico per la presentazione delle domande di sostegno-Bando 2022- Misura 11-Agricoltura Biologica- Sottomisure 11.1-11.2.

VISTA la DDS n. 732 del 13 ottobre 2022, pubblicata nel BURP n. 113 del 20/10/2022, la quale approva gli elenchi delle domande rilasciate ed ammissibili alla fase di istruttoria tecnico-amministrativa.

VISTA la DDS n. 758 del 25 ottobre 2022, pubblicata nel BURP n. 119 del 03/11/2022, la quale rettifica la DDS n. 732/2022, relativa agli elenchi delle domande rilasciate ed ammissibili alla fase di istruttoria tecnico-amministrativa.

VERIFICATO che, dal sistema di monitoraggio del Portale SIAN, risultano presentate per il Bando 2022 n. 4.833 domande di sostegno e per le quali sono state attivate le procedure di istruttoria automatizzata e manuale.

PRESO ATTO che, a seguito delle istruttorie tecnico-amministrative effettuate sulle domande di sostegno, sono stati verificati i criteri di ammissibilità richiesti dal Bando e, per le domande risultate ammissibili, si è proceduto alla liquidazione degli importi determinabili, mentre per le domande di sostegno, per le quali risultavano esserci problematiche relative ai criteri di ammissibilità, si è proceduto alle comunicazioni dei motivi ostativi all'ammissione al finanziamento, ai sensi della Legge 241/90.

PRESO ATTO degli esiti comunicati dagli Organismi di Controllo relativi al possesso di determinati requisiti di ammissibilità, non rilevabili dal sistema informativo SIAN e SIB.

PRESO ATTO che, a seguito dell'invio dei preavvisi di rigetto, alcune ditte hanno prodotto osservazioni/controdeduzioni, con le quali è stato possibile ammettere agli aiuti le domande di sostegno.

PRESO ATTO che, per le domande di sostegno, per le quali le osservazioni/controdeduzioni non sono state ritenute valide ai fini del superamento dei motivi ostativi o per le quali i richiedenti non hanno controdedotto, si è proceduto a comunicare agli interessati la non ammissione agli aiuti.

PRESO ATTO, infine, delle rinunce presentate agli atti dell'Ufficio o nel portale SIAN, da parte di taluni richiedenti gli aiuti.

CONSIDERATO che, per talune domande, nonostante l'invio delle osservazioni/controdeduzioni, non è stato possibile definire lo stato istruttorio, in considerazione del fatto che occorre procedere a verifiche più approfondite di concerto con AGEA.

CONSIDERATO che, ai sensi della DDS n. 758/2022, le domande di sostegno sono state classificate sia in funzione della sottomisura di riferimento (11.1 e/o 11.2) e sia in relazione alla tipologia di finanziamento (FONDI EURI/COFINANZIATO FEASR).

VERIFICATO che, per talune domande, rilasciate ai sensi della sottomisura 11.1, a seguito delle attività di istruttoria tecnico-amministrativa e per effetto delle disposizioni del Bando è stato necessario classificarle

parzialmente o totalmente nella sottomisura 11.2, mentre per altre domande, tale attività istruttoria è in corso.

CONSIDERATO che, alcune domande di sostegno, inizialmente non presenti negli allegati della DDS 758/2022, in quanto non rilasciate, sono state perfezionate dall'OP Agea e pertanto è stato possibile procedere alle attività di istruttoria tecnico-amministrativa.

VISTA la Circolare AGEA ACIU 2015.141 del 20/03/2015 – "Piano di Coltivazione" e s.m.i.

VISTA la Circolare AGEA ACIU.2016.120 del 01/03/2016 "Riforma della politica agricola comune – domanda di aiuto basata su strumenti geospaziali - integrazioni e modifiche alla nota Agea prot. ACIU.2005.210 del 20 aprile 2005 e s.m.i. in materia di fascicolo aziendale e titoli di conduzione delle superfici".

VISTE le Istruzioni Operative dell'OP AGEA n. 18 - Prot. N. 0015603 del 03/03/2023 - concernenti: *"Sviluppo Rurale Campagna 2023. Istruzioni applicative generali per la presentazione ed il pagamento delle domande ai sensi del Reg. (UE) n. 1305/2013 del Consiglio del 17/12/2013 – Modalità di presentazione delle domande di sostegno e delle domande di pagamento della Programmazione PSR 2014 2022 - Misure connesse alle superfici e agli animali"*.

CONSIDERATO che ai sensi dell'art. 75 del Reg. UE n. 1306/2013, rettificato dal Reg. UE n. 2393/2017, i pagamenti relativi alle domande 2023 devono essere effettuati entro il 30 giugno 2024, pena la perdita delle risorse per la Regione e per i Beneficiari.

PRESO ATTO che ulteriori riferimenti normativi afferenti alla Misura 11 del PSR 2014-2022 sono riportati nel sito dello Sviluppo Rurale della Regione Puglia (www.psr.regione.puglia.it).

RITENUTO necessario precisare che l'ammissione agli aiuti, potrà essere revocata nel corso del periodo d'impegno, qualora si accertino violazioni dei requisiti di ammissibilità, degli impegni ed obblighi da parte del beneficiario, secondo la disciplina sanzionatoria stabilita dalla DGR n.508/2019, dalla DGR n.868/2022 e ss.mm.ii..

RITENUTO necessario precisare che, i soggetti ritenuti non ammissibili agli aiuti, hanno facoltà di ricorrere dinnanzi all'Autorità competente nei modi e termini di legge, in ossequio a quanto previsto dal paragrafo 19 dell'Avviso pubblico approvato con Determinazione dell'Autorità di Gestione n. 31/2022 e pubblicato nel BURP n. 41/2022.

CONSIDERATO che il presente provvedimento sarà pubblicato nel BURP e, ai sensi dell'art. 8 comma 3 della Legge 241/90, ha valore di notifica per:

- i soggetti titolari delle domande ammesse agli aiuti;
- i soggetti titolari domande non ammissibili agli aiuti e ai quali sono stati già comunicati, ai sensi di Legge, i motivi ostativi.

Per quanto sopra riportato e di propria competenza, si propone di:

- approvare l'elenco delle domande ammissibili agli aiuti, come riportato nell'Allegato A, costituito da n. 58 pagine comprendente n. 2.100 ditte richiedenti l'aiuto ai sensi della sottomisura 11.1, suddivise per tipologia di Finanziamento, parte integrante del presente provvedimento;
- approvare l'elenco delle domande ammissibili agli aiuti, come riportato nell'Allegato B, costituito da n. 44 pagine comprendente n. 1.600 ditte richiedenti l'aiuto ai sensi della sottomisura 11.2, suddivise per tipologia di Finanziamento, parte integrante del presente provvedimento;
- approvare l'elenco delle domande ammissibili agli aiuti, come riportato nell'Allegato C, costituito da n. 30 pagine comprendente n. 951 ditte richiedenti l'aiuto ai sensi delle sottomisure 11.1/11.2, suddivise per tipologia di Finanziamento, parte integrante del presente provvedimento;
- approvare l'elenco delle domande non ammissibili agli aiuti, come riportato nell'Allegato D, costituito da n. 6 pagine comprendente n. 163 ditte, parte integrante del presente provvedimento;

- approvare l'elenco delle domande rinunciatarie, come riportato nell'Allegato E, costituito da n. 2 pagine comprendente n. 19 ditte, parte integrante del presente provvedimento;
- precisare che le domande contrassegnate con * e in grassetto, ricadenti negli Allegati A-B-C, necessitano di ulteriore verifica da parte dell'OP Agea e/o Regione e, pertanto, possono essere ammesse agli aiuti con riserva;
- stabilire che, con successivo provvedimento dirigenziale, sarà dato atto dell'esito delle suddette verifiche relative alle domande attualmente ammesse con riserva;
- stabilire che i beneficiari, di cui agli Allegati A-B-C, devono presentare le domande di pagamento/ conferma impegni, secondo quanto disposto dal Bando e ai sensi della DDS relativa alla presentazione delle domande di conferma per la campagna 2023, che sarà approvata con successivo atto dirigenziale;
- precisare che la pubblicazione nel BURP del presente provvedimento, ha valore di notifica per le ditte collocate negli Allegati A-B-C;
- precisare che, i soggetti ritenuti non ammissibili agli aiuti, hanno facoltà di ricorrere dinnanzi all'Autorità competente nei modi e termini di legge, secondo quanto previsto dal paragrafo 19 dell'Avviso pubblico approvato con Determinazione dell'Autorità di Gestione n. 31/2022 e pubblicato nel BURP n. 41/2022;
- stabilire, per quanto non previsto nel presente provvedimento, che si farà riferimento alla versione vigente del PSR Puglia 2014-2022, nonché alle ulteriori normative comunitarie, nazionali e regionali vigenti.

VERIFICA AI SENSI del REG (UE) n. 2016/679 E DEL D. Lgs 196/03
Garanzie alla riservatezza

La pubblicazione dell'atto sul BURP, nonché la pubblicazione all'Albo pretorio on-line o sul sito istituzionale, salve le garanzie previste dalla legge 241/1990 in tema di accesso ai documenti amministrativi, avviene nel rispetto della tutela della riservatezza dei cittadini secondo quanto disposto dal Regolamento UE n. 679/2016 in materia di protezione dei dati personali, nonché dal D.Lgs. 196/2003 ss.mm.ii., come modificato dal d.lgs. 101/2018 e dal vigente Regolamento regionale 5/2006 per il trattamento dei dati sensibili e giudiziari, in quanto applicabile.
Ai fini della pubblicità legale, il presente provvedimento è stato redatto in modo da evitare la diffusione di dati personali identificativi non necessari ovvero il riferimento alle particolari categorie di dati previste dagli articoli 9 e 10 del Regolamento UE innanzi richiamato; qualora detti dati fossero essenziali per l'adozione dell'atto, essi sono trasferiti in documenti separati esplicitamente richiamati.

ADEMPIMENTI CONTABILI AI SENSI DEL D. Lgs. n. 118/2011 e ss.mm.ii.

Il presente provvedimento non comporta alcun mutamento qualitativo e quantitativo di entrata o di spesa né a carico del bilancio regionale né a carico di Enti per i cui debiti i creditori potrebbero rivalersi sulla Regione Puglia e che dallo stesso non scaturiranno oneri di natura finanziaria per la Regione Puglia, pertanto non va trasmesso alla Sezione Bilancio e Ragioneria.

Ricorrono gli obblighi di cui agli artt. 26, c.2, e 27 del D.Lgs. 33/2013.

I sottoscritti attestano che il procedimento istruttorio loro assegnato è stato espletato nel rispetto della vigente normativa regionale, statale e comunitaria e che il presente schema di provvedimento è conforme alle risultanze istruttorie.

Il Responsabile della Misura 11
Dott. Roberto ZECCA

Il Responsabile di Raccordo delle Misure a superficie
Dott. Giuseppe CLEMENTE

Tutto ciò premesso, ritenuto di dover provvedere in merito

DETERMINA

- **di prendere atto** di quanto indicato nelle premesse e che qui si intendono integralmente riportate;
- **di approvare** l'elenco delle domande ammissibili agli aiuti, come riportato nell'Allegato A, costituito da n. 58 pagine comprendente n. 2.100 ditte richiedenti l'aiuto ai sensi della sottomisura 11.1, suddivise per tipologia di Finanziamento, parte integrante del presente provvedimento;
- **di approvare** l'elenco delle domande ammissibili agli aiuti, come riportato nell'Allegato B, costituito da n. 44 pagine comprendente n. 1.600 ditte richiedenti l'aiuto ai sensi della sottomisura 11.2, suddivise per tipologia di Finanziamento, parte integrante del presente provvedimento;
- **di approvare** l'elenco delle domande ammissibili agli aiuti, come riportato nell'Allegato C, costituito da n. 30 pagine comprendente n. 951 ditte richiedenti l'aiuto ai sensi delle sottomisure 11.1/11.2, suddivise per tipologia di Finanziamento, parte integrante del presente provvedimento;
- **di approvare** l'elenco delle domande non ammissibili agli aiuti, come riportato nell'Allegato D, costituito da n. 6 pagine comprendente n. 163 ditte, parte integrante del presente provvedimento;
- **di approvare** l'elenco delle domande rinunciatarie, come riportato nell'Allegato E, costituito da n. 2 pagine comprendente n. 19 ditte, parte integrante del presente provvedimento;
- **di precisare** che le domande contrassegnate con * e in grassetto, ricadenti negli Allegati A-B-C, necessitano di ulteriore verifica da parte dell'OP Agea e/o Regione e, pertanto, possono essere ammesse agli aiuti con riserva;
- **di stabilire** che, con successivo provvedimento dirigenziale, sarà dato atto dell'esito delle suddette verifiche relative alle domande attualmente ammesse con riserva;
- **di stabilire** che i beneficiari, di cui agli Allegati A-B-C, devono presentare le domande di pagamento/ conferma impegni, secondo quanto disposto dal Bando e ai sensi della DDS relativa alla presentazione delle domande di conferma per la campagna 2023, che sarà approvata con successivo atto dirigenziale;
- **di precisare** che la pubblicazione nel BURP del presente provvedimento, ha valore di notifica per le ditte collocate negli Allegati A-B-C;
- **di precisare** che, i soggetti ritenuti non ammissibili agli aiuti, hanno facoltà di ricorrere dinnanzi all'Autorità competente nei modi e termini di legge, secondo quanto previsto dal paragrafo 19 dell'Avviso pubblico approvato con Determinazione dell'Autorità di Gestione n. 31/2022 e pubblicato nel BURP n. 41/2022;
- **di stabilire**, per quanto non previsto nel presente provvedimento, che si farà riferimento alla versione vigente del PSR Puglia 2014-2022, nonché alle ulteriori normative comunitarie, nazionali e regionali vigenti;
- **di dare atto** che il presente provvedimento, immediatamente esecutivo:
  - sarà trasmesso in copia conforme all'originale alla Segreteria della Giunta Regionale;
  - sarà disponibile nel sito internet (https://psr.regione.puglia.it);
  - sarà trasmesso all'Assessore alle Risorse Agroalimentari;
  - sarà trasmesso all'A.G.E.A. – Ufficio Sviluppo Rurale;
  - sarà reso pubblico, ai sensi dell'art. 20 comma 3 del Decreto del Presidente della Giunta regionale n. 22 del 22.01.2021, mediante pubblicazione nell'Albo tematico per 10 giorni lavorativi a decorrere dalla data della sua adozione;
  - sarà pubblicato ai sensi degli artt.26, c.2, e 27 del D.lgs. 33/2013 nella sezione "Amministrazione trasparente", - "Sovvenzioni, contributi, sussidi e vantaggi economici" sotto sezione "atti di concessione" del sito www.regione.puglia.it;
  - è unicamente formato con mezzi informatici e firmato digitalmente e sarà conservato, ai sensi

delle Linee Guida del Segretario generale della Giunta Regionale e del Segretario Generale del Presidente, prot. n. AOO_022/652 del 31.3.2020, sui sistemi informatici regionali CIFRA, Sistema Puglia e Diogene;

- è adottato in originale ed è composto da n. 7 (sette) facciate vidimate e timbrate, dall'Allegato A composto da n. 58 (cinquantotto) facciate vidimate e timbrate, dall'Allegato B composto da n. 44 (quarantaquattro) facciate vidimate e timbrate, dall'Allegato C composto da n. 30 (trenta) facciate vidimate e timbrate, dall'Allegato D composto da n. 6 (sei) facciate vidimate e timbrate e dall'Allegato E composto da n. 2 (due) facciate vidimate e timbrate.

La Dirigente della Sezione Attuazione
Programmi Comunitari per l'Agricoltura
Dott.ssa Mariangela Lomastro

REGIONE PUGLIA

PSR PUGLIA 2014-2020
COLTIVIAMO IDEE RACCOGLIAMO FUTURO

Allegato A alla DDS n. 230 del 22.03.2023

REGIONE PUGLIA

Dipartimento Agricoltura, Sviluppo Rurale e Ambiente

Programma di Sviluppo Rurale (PSR) 2014-2022
Articolo 29 del Reg.(UE) n. 1305/2013
Articolo 7 del Reg. (UE) n. 2220/2020

Misura 11 - Agricoltura Biologica
Allegato A - Sottomisura 11.1
"Elenco delle domande ammissibili agli aiuti"

Il presente Allegato è composto da n. 58 pagine

Il Responsabile della Misura 11:
(Dott. Roberto Zecca)

La Dirigente della Sezione Attuazione Programmi Comunitari per l'Agricoltura:
(Dott.ssa Mariangela Lomastro)

N°	Ente Delegato	Denominazione	Domanda	Fondo di Finanziamento
1	Reg. Puglia - Serv. Prov. Agric. di Bari	ABBADESSA BENEDETTO	24240253211	Fondi Euri
2	Reg. Puglia - Serv. Prov. Agric. di Bari	ABBADESSA GIUSEPPE	24241197391	Fondi Euri
3	Reg. Puglia - Serv. Prov. Agric. di Lecce	ACCOGLI PAOLO	24241169887	Fondi Euri
4	Reg. Puglia - Serv. Prov. Agric. di Bari	ACHILLE VINCENZO	24240977900	Fondi Euri
5	Reg. Puglia - Serv. Prov. Agric. di Bari	ACITO ANGELA ROSA	24240819375	Fondi Euri
6	Reg. Puglia - Serv. Prov. Agric. di Bari	ADAMO VALERIA	24240621748	Fondi Euri
7	Reg. Puglia - Serv. Prov. Agric. di Foggia	ADDANTE VINCENZO	24241245901	Fondi Euri
8	Reg. Puglia - Serv. Prov. Agric. di Bari	AGRIAVI DI CIAVARELLA FRANCESCO & F.LLI SOCIETA' SEMPLICE AGRICOLA	24241452861	Fondi Euri
9	Reg. Puglia - Serv. Prov. Agric. di Foggia	AGRICOL SOCIETA' SEMPLICE AGRICOLA	24241039890	Fondi Euri
10	Reg. Puglia - Serv. Prov. Agric. di Foggia	AGRICOLA CONTESSA S.R.L.	24241216639	Fondi Euri
11	Reg. Puglia - Serv. Prov. Agric. di Bari	AGRICOLA D'ERASMO & C SOC SEM	24240203778	Fondi Euri
12	Reg. Puglia - Serv. Prov. Agric. di Taranto	AGRICOLA F.LLI STASOLLA S.S.	24241485952	Fondi Euri
13	Reg. Puglia - Serv. Prov. Agric. di Lecce	AGRICOLA GRECIA SALENTINA S.S.	24241446921	Fondi Euri
14	Reg. Puglia - Serv. Prov. Agric. di Bari	AGRICOLA LOSAPPIO SOCIETA' SEMPLICE	24240867119	Fondi Euri
15	Reg. Puglia - Serv. Prov. Agric. di Brindisi	AGRICOLA MONTI SOCIETA' A RESPONSABILITA' LIMITATA SEMPLIFICATA	24241428622	Fondi Euri
16	Reg. Puglia - Serv. Prov. Agric. di Bari	AGRICOLA VALENTINO DI VALENTINO MARIARITA & C. SOCIETA' AGRICOLA S.A.S.	24240317917	Fondi Euri
17	Reg. Puglia - Serv. Prov. Agric. di Bari	AGRICOLA ZINGARIELLO S.R.L.	24241217405	Fondi Euri
18	Reg. Puglia - Serv. Prov. Agric. di Bari	AGRICOLTURA PROGRESSO SOCIETA' COOPERATIVA AGRICOLA	24241116466	Fondi Euri
19	Reg. Puglia - Serv. Prov. Agric. di Foggia	AGRIESTI ANNA LORETA	24241500693	Fondi Euri
20	Reg. Puglia - Serv. Prov. Agric. di Brindisi	AGRILEVANTE S.R.L. SOCIETA' AGRICOLA	24241452994	Fondi Euri
21	Reg. Puglia - Serv. Prov. Agric. di Taranto	AGRIMONT SOCIETA' SEMPLICE	24241448356	Fondi Euri
22	Reg. Puglia - Serv. Prov. Agric. di Foggia	AGRISOLE SOCIETA' COOPERATIVA AGRICOLA	24241469972	Fondi Euri
23	Reg. Puglia - Serv. Prov. Agric. di Lecce	AGRO SALENTINA SRL	24241056183	Fondi Euri
24	Reg. Puglia - Serv. Prov. Agric. di Taranto	AGROVIP SOC. AGR. A R.L.S.	24241459213	Fondi Euri
25	Reg. Puglia - Serv. Prov. Agric. di Bari	AIUTO SAVERIO	24241518455	Fondi Euri
26	Reg. Puglia - Serv. Prov. Agric. di Foggia	ALBANESE EMANUELE LUCIANO	24241525955	Fondi Euri
27	Reg. Puglia - Serv. Prov. Agric. di Lecce	ALBANESE GABRIELLA TERESA	24241148394	Fondi Euri
28	Reg. Puglia - Serv. Prov. Agric. di Bari	ALBANESE VITANGELO	24240546580	Fondi Euri
29	Reg. Puglia - Serv. Prov. Agric. di Brindisi	ALFIERI ROBERTO	24240957910	Fondi Euri
30	Reg. Puglia - Serv. Prov. Agric. di Brindisi	ALFIERI VINCENZO	24240589515	Fondi Euri
31	Reg. Puglia - Serv. Prov. Agric. di Bari	ALPHA PHARMA SERVICE S.R.L.	24240977728	Fondi Euri
32	Reg. Puglia - Serv. Prov. Agric. di Bari	ALTAMURA MARTA	24241288174	Fondi Euri
33	Reg. Puglia - Serv. Prov. Agric. di Bari	ALTAMURA MARTINO	24240558460	Fondi Euri
34	Reg. Puglia - Serv. Prov. Agric. di Taranto	AMATULLI & C. DI AMATULLI GIUSEPPE S.A.S.	24241469113	Fondi Euri
35	Reg. Puglia - Serv. Prov. Agric. di Bari	AMENDUNI ORAZIO DOMENICO	24240675447	Fondi Euri

36	Reg. Puglia - Serv. Prov. Agric. di Bari	AMERUOSO LUCIA ANNA	24241315845	Fondi Euri
37	Reg. Puglia - Serv. Prov. Agric. di Bari	AMORISCO DOMENICO	24240841635	Fondi Euri
38	Reg. Puglia - Serv. Prov. Agric. di Foggia	AMORUSO GIACOMO	24240982561	Fondi Euri
39	Reg. Puglia - Serv. Prov. Agric. di Bari	ANCONA FILIPPO	24241099514	Fondi Euri
40	Reg. Puglia - Serv. Prov. Agric. di Bari	ANCONA GAETANO	24240772392	Fondi Euri
41	Reg. Puglia - Serv. Prov. Agric. di Brindisi	ANCORA VITA	24240851394	Fondi Euri
42	Reg. Puglia - Serv. Prov. Agric. di Foggia	ANDREANO BRIGIDA	24241216738	Fondi Euri
43	Reg. Puglia - Serv. Prov. Agric. di Brindisi	ANDREU ZERMENO JENNIFER GUADALUPE	24240804609	Fondi Euri
44	Reg. Puglia - Serv. Prov. Agric. di Brindisi	ANDRIOLA DANIELE COSIMO	24241418458	Fondi Euri
45	Reg. Puglia - Serv. Prov. Agric. di Taranto	ANDRISANO ANTONIO	24240181123	Fondi Euri
46	Reg. Puglia - Serv. Prov. Agric. di Taranto	ANDRISANO DAVIDE	24241143338	Fondi Euri
47	Reg. Puglia - Serv. Prov. Agric. di Brindisi	ANDRIULO DANIELE	24240943449	Fondi Euri
48	Reg. Puglia - Serv. Prov. Agric. di Brindisi	ANDRIULO MICHELE	24240939165	Fondi Euri
49	Reg. Puglia - Serv. Prov. Agric. di Lecce	ANGELELLI FRANCESCO	24241375260	Fondi Euri
50	Reg. Puglia - Serv. Prov. Agric. di Bari	ANGIOLA ELEONORA	24241039114	Fondi Euri
51	Reg. Puglia - Serv. Prov. Agric. di Taranto	ANGIULLI MARIO	24241365469	Fondi Euri
52	Reg. Puglia - Serv. Prov. Agric. di Taranto	ANGIULLI SOCIETA' AGRICOLA A R.L.	24241430685	Fondi Euri
53	Reg. Puglia - Serv. Prov. Agric. di Taranto	ANNESE ANTONIA	24241180009	Fondi Euri
54	Reg. Puglia - Serv. Prov. Agric. di Bari	ANNESE PIETRO	24241318419	Fondi Euri
55	Reg. Puglia - Serv. Prov. Agric. di Brindisi	ANTELMI DOMENICO	24241813823	Fondi Euri
56	Reg. Puglia - Serv. Prov. Agric. di Brindisi	ANTELMI MARIA VITTORIA	24240894477	Fondi Euri
57	Reg. Puglia - Serv. Prov. Agric. di Brindisi	ANTELMI ROCCO	24241144880	Fondi Euri
58	Reg. Puglia - Serv. Prov. Agric. di Brindisi	ANTICA MASSERIA CASAROSSA	24241194554	Fondi Euri
59	Reg. Puglia - Serv. Prov. Agric. di Taranto	ANTICA MASSERIA JORCHE DI GIANFREDA DALILA E GIANFREDA EMANUELA SOC. SEMPLICE AGRICOLA	24241167840	Fondi Euri
60	Reg. Puglia - Serv. Prov. Agric. di Foggia	ANTOCI MARINA	24241120781	Fondi Euri
61	Reg. Puglia - Serv. Prov. Agric. di Taranto	ANTONACCI CATERINA	24241313998	Fondi Euri
62	Reg. Puglia - Serv. Prov. Agric. di Bari	ANTONELLI FRANCESCA	24240502625	Fondi Euri
63	Reg. Puglia - Serv. Prov. Agric. di Bari	ANTONICELLI ISABELLA VITA	24241420587	Fondi Euri
64	Reg. Puglia - Serv. Prov. Agric. di Foggia	ANTONINI MARINO	24241091446	Fondi Euri
65	Reg. Puglia - Serv. Prov. Agric. di Foggia	ANTONINO GIUSEPPE	24241123272	Fondi Euri
66	Reg. Puglia - Serv. Prov. Agric. di Bari	ANTUOFERMO LUIGI	24241324748	Fondi Euri
67	Reg. Puglia - Serv. Prov. Agric. di Taranto	APOLLINARE FRANCESCO	24241322650	Fondi Euri
68	Reg. Puglia - Serv. Prov. Agric. di Taranto	APRILE-XIMENES LUISA	24241230606	Fondi Euri
69	Reg. Puglia - Serv. Prov. Agric. di Brindisi	APRUZZI GIACOMO	24241354190	Fondi Euri
70	Reg. Puglia - Serv. Prov. Agric. di Lecce	ARDITI VITANTONIO MARIA GIOVANNI	24241160613	Fondi Euri
71	Reg. Puglia - Serv. Prov. Agric. di Bari	ARDITO FELICE	24241237411	Fondi Euri
72	Reg. Puglia - Serv. Prov. Agric. di Brindisi	ARGENTIERO ANTONIO	24240593707	Fondi Euri

73	Reg. Puglia - Serv. Prov. Agric. di Brindisi	ARGENTIERO COSIMA	24240851915	Fondi Euri
74	Reg. Puglia - Serv. Prov. Agric. di Brindisi	ARGENTIERO SILVIA	24240596635	Fondi Euri
75	Reg. Puglia - Serv. Prov. Agric. di Foggia	ARGENTINO MICHELE	24240910802	Fondi Euri
76	Reg. Puglia - Serv. Prov. Agric. di Taranto	ARGESE COSIMO	24241227800	Fondi Euri
77	Reg. Puglia - Serv. Prov. Agric. di Taranto	ARGESE GIANNI	24241228642	Fondi Euri
78	Reg. Puglia - Serv. Prov. Agric. di Brindisi	ARGESE LIVIA	24241401330	Fondi Euri
79	Reg. Puglia - Serv. Prov. Agric. di Bari	ARIETA FABIO	24240458026	Fondi Euri
80	Reg. Puglia - Serv. Prov. Agric. di Foggia	ARMIENTO MARIANGELA	24240635359	Fondi Euri
81	Reg. Puglia - Serv. Prov. Agric. di Lecce	ARNESANO ANTONIO	24241362722	Fondi Euri
82	Reg. Puglia - Serv. Prov. Agric. di Bari	ARRE' DOMENICO	24241381292	Fondi Euri
83	Reg. Puglia - Serv. Prov. Agric. di Bari	ARRE' GIACOMO	24241322528	Fondi Euri
84	Reg. Puglia - Serv. Prov. Agric. di Brindisi	ARSIENI EUGENIO	24241283159	Fondi Euri
85	Reg. Puglia - Serv. Prov. Agric. di Brindisi	ASCIANO GIACOMO	24240858514	Fondi Euri
86	Reg. Puglia - Serv. Prov. Agric. di Foggia	ASSOCIAZIONE CENTRO STUDI NATURALISTICI ONLUS	24241165729	Fondi Euri
87	Reg. Puglia - Serv. Prov. Agric. di Bari	ATTOLICO NUNZIO VITO	24241529726	Fondi Euri
88	Reg. Puglia - Serv. Prov. Agric. di Bari	AUCIELLO NATALE	24241294586	Fondi Euri
89	Reg. Puglia - Serv. Prov. Agric. di Foggia	AUGELLO MARIA GRAZIA	24241321058	Fondi Euri
90	Reg. Puglia - Serv. Prov. Agric. di Bari	AVITTO DONATO	24241177955	Fondi Euri
91	Reg. Puglia - Serv. Prov. Agric. di Bari	AZ. AGR. FOGGIA D AMATO NUOVA SS	24240409623	Fondi Euri
92	Reg. Puglia - Serv. Prov. Agric. di Bari	AZ. AGR. TERRE DEGLI ULIVI SOC.SEMPL. DI GIORGINO D. & FUSIELLO R.	24241130459	Fondi Euri
93	Reg. Puglia - Serv. Prov. Agric. di Foggia	AZ. AGR. VALLE SCODELLA DEI F.LLI FREDA	24241235928	Fondi Euri
94	Reg. Puglia - Serv. Prov. Agric. di Bari	Az. Agric. La Chioccia soc. sempl. agr.	24241106558	Fondi Euri
95	Reg. Puglia - Serv. Prov. Agric. di Brindisi	AZ.AGRICOLA F.LLI BIANCO D. E AMERICO S.S.	24240585398	Fondi Euri
96	Reg. Puglia - Serv. Prov. Agric. di Bari	AZIENDA AGR. GRAPPOLO ROSSO SOC.AGRICOLA A R.L. A S. U.	24241369339	Fondi Euri
97	Reg. Puglia - Serv. Prov. Agric. di Foggia	AZIENDA AGRICOLA "SCIOPPACERRO" S.S. DI IMPAGNATIELLO LUIGI & C.	24241524230	Fondi Euri
98	Reg. Puglia - Serv. Prov. Agric. di Foggia	AZIENDA AGRICOLA AGRIGUERCIA S.S.	24241167287	Fondi Euri
99	Reg. Puglia - Serv. Prov. Agric. di Lecce	AZIENDA AGRICOLA ANNA SOCIETA' AGRICOLA A RESPONSABILITA' LIMITATA	24241297696	Fondi Euri
100	Reg. Puglia - Serv. Prov. Agric. di Bari	AZIENDA AGRICOLA BENVENUTO SOCIETA' SEMPLICE	24240502666	Fondi Euri
101	Reg. Puglia - Serv. Prov. Agric. di Bari	AZIENDA AGRICOLA CHIALBA SOCIETA' AGRICOLA S.S.	24240243352	Fondi Euri
102	Reg. Puglia - Serv. Prov. Agric. di Bari	AZIENDA AGRICOLA CIRULLI DI CIRULLI GIOVANNI & C. S.A.S.	24240809939	Fondi Euri
103	Reg. Puglia - Serv. Prov. Agric. di Bari	AZIENDA AGRICOLA CREANZA S.S.	24241369586	Fondi Euri
104	Reg. Puglia - Serv. Prov. Agric. di Bari	AZIENDA AGRICOLA DEL MEDITERRANEO SOCIETA' AGRICOLA	24240931022	Fondi Euri
105	Reg. Puglia - Serv. Prov. Agric. di Lecce	AZIENDA AGRICOLA DI TERRA D'OTRANTO DI TENORE CROCEFISSO ANTONIO E MICHELE, SOCIETA' SEMPLICE	24241151349	Fondi Euri
106	Reg. Puglia - Serv. Prov. Agric. di Bari	AZIENDA AGRICOLA DIFONZO	24240788554	Fondi Euri
107	Reg. Puglia - Serv. Prov. Agric. di Bari	AZIENDA AGRICOLA DISANTO MICHELE SOCIETA' SEMPLICE	24241448471	Fondi Euri
108	Reg. Puglia - Serv. Prov. Agric. di Foggia	AZIENDA AGRICOLA DON LUCA CICCARELLI S.A.S. DI DI MONTE ANNA MARIA E C. SOCIETA' AGRICOLA	24241121706	Fondi Euri
109	Reg. Puglia - Serv. Prov. Agric. di Taranto	AZIENDA AGRICOLA E AGRITURISTICA BOSCO DI MUDONATO DI DANIELA A MARIA CONSIGLIA MANNARINI	24241169309	Fondi Euri

110	Reg. Puglia - Serv. Prov. Agric. di Bari	AZIENDA AGRICOLA F.LLI DE MASTRI	24241252311	Fondi Euri
111	Reg. Puglia - Serv. Prov. Agric. di Bari	AZIENDA AGRICOLA FALCO S.S.	24241008150	Fondi Euri
112	Reg. Puglia - Serv. Prov. Agric. di Bari	AZIENDA AGRICOLA LAMANNA SOCIETA' SEMPLICE DI CESARE, VITO E ANTONIO LAMANNA	24241099738	Fondi Euri
113	Reg. Puglia - Serv. Prov. Agric. di Bari	AZIENDA AGRICOLA LAMIONE SOCIETA' SEMPLICE AGRICOLA	24241335207	Fondi Euri
114	Reg. Puglia - Serv. Prov. Agric. di Bari	AZIENDA AGRICOLA LELLA FEDERICO & C. S.S.	24241195049	Fondi Euri
115	Reg. Puglia - Serv. Prov. Agric. di Bari	AZIENDA AGRICOLA LEREDE -CANTORE S.S.	24241117928	Fondi Euri
116	Reg. Puglia - Serv. Prov. Agric. di Bari	AZIENDA AGRICOLA LUISO E CORDASCO S.S.	24240946566	Fondi Euri
117	Reg. Puglia - Serv. Prov. Agric. di Bari	AZIENDA AGRICOLA MASSERIA ALBANESE-SOC.SEMPL." DI D'ONGHA VINCENZO & SILVESTRI MARIA REGINA	24241351972	Fondi Euri
118	Reg. Puglia - Serv. Prov. Agric. di Brindisi	AZIENDA AGRICOLA MILOIL SRL	24241151919	Fondi Euri
119	Reg. Puglia - Serv. Prov. Agric. di Bari	AZIENDA AGRICOLA NUZZI NUNZIO	24241298272	Fondi Euri
120	Reg. Puglia - Serv. Prov. Agric. di Foggia	AZIENDA AGRICOLA PIGNATELLA DI RUSSO MATTEA & C. - S.A.S.	24240480533	Fondi Euri
121	Reg. Puglia - Serv. Prov. Agric. di Brindisi	AZIENDA AGRICOLA SATIA DI ELENA DI CEGLIE E C. SOCIETA' SEMPLICE AGRICOLA	24241406354	Fondi Euri
122	Reg. Puglia - Serv. Prov. Agric. di Bari	AZIENDA AGRICOLA SIRRESSI & C. S.S.	24241038371	Fondi Euri
123	Reg. Puglia - Serv. Prov. Agric. di Bari	AZIENDA AGRICOLA STASOLLA S.S.	24241045905	Fondi Euri
124	Reg. Puglia - Serv. Prov. Agric. di Taranto	AZIENDA AGRICOLA TRE SORELLE	24241218874	Fondi Euri
125	Reg. Puglia - Serv. Prov. Agric. di Bari	AZIENDA AGRICOLA VARESANO CATALDO SOCIETA' AGRICOLA	24240474981	Fondi Euri
126	Reg. Puglia - Serv. Prov. Agric. di Lecce	AZIENDA AGRICOLA VENTURI S.N.C DI GIUSEPPE & ANTONIO VENTURI	24241034503	Fondi Euri
127	Reg. Puglia - Serv. Prov. Agric. di Taranto	AZIENDA AGRICOLA VILLA REALE S.S.	24241262187	Fondi Euri
128	Reg. Puglia - Serv. Prov. Agric. di Bari	AZIENDA AGRICOLA ZUCARO S.R.L.	24241077239	Fondi Euri
129	Reg. Puglia - Serv. Prov. Agric. di Foggia	AZZARONE TOMMASO	24241480953	Fondi Euri
130	Reg. Puglia - Serv. Prov. Agric. di Bari	AZZONE VINCENZO	24241066562	Fondi Euri
131	Reg. Puglia - Serv. Prov. Agric. di Bari	BACCELLIERI FRANCESCO	24240309732	Fondi Euri
132	Reg. Puglia - Serv. Prov. Agric. di Bari	BACCELLIERI GENNARO	24240310391	Fondi Euri
133	Reg. Puglia - Serv. Prov. Agric. di Foggia	BACHUR EWA	24240707596	Fondi Euri
134	Reg. Puglia - Serv. Prov. Agric. di Bari	BALENZANO LEONARDO	24241037795	Fondi Euri
135	Reg. Puglia - Serv. Prov. Agric. di Bari	BARBAROSSA GIUSEPPE	24241525039	Fondi Euri
136	Reg. Puglia - Serv. Prov. Agric. di Bari	BARI MICHELE	24241132430	Fondi Euri
137	Reg. Puglia - Serv. Prov. Agric. di Bari	BARLETTA AGNESE	24241524214	Fondi Euri
138	Reg. Puglia - Serv. Prov. Agric. di Brindisi	BARLETTA CATALDO	24240614032	Fondi Euri
139	Reg. Puglia - Serv. Prov. Agric. di Bari	BARLETTA GENNARO	24240941831	Fondi Euri
140	Reg. Puglia - Serv. Prov. Agric. di Brindisi	BARNES ANN MAREE	24241304054	Fondi Euri
141	Reg. Puglia - Serv. Prov. Agric. di Lecce	BARONE DANILO	24241491687	Fondi Euri
142	Reg. Puglia - Serv. Prov. Agric. di Lecce	BARONE GIOVANNI	24241282680	Fondi Euri
143	Reg. Puglia - Serv. Prov. Agric. di Lecce	BASILE CATIA	24240928648	Fondi Euri
144	Reg. Puglia - Serv. Prov. Agric. di Bari	BASILE NICOLANGELO	24240992644	Fondi Euri
145	Reg. Puglia - Serv. Prov. Agric. di Foggia	BASILE SANDRA	24241062124	Fondi Euri
146	Reg. Puglia - Serv. Prov. Agric. di Bari	BASILE VINCENZO	24241160282	Fondi Euri

147	Reg. Puglia - Serv. Prov. Agric. di Bari	BASSI ROSALIA	24241108521	Fondi Euri
148	Reg. Puglia - Serv. Prov. Agric. di Foggia	BASSO ANTONIO	24240885269	Fondi Euri
149	Reg. Puglia - Serv. Prov. Agric. di Taranto	BATTISTA GIUSEPPE	24241075084	Fondi Euri
150	Reg. Puglia - Serv. Prov. Agric. di Bari	BATTISTA MARTA	24240733857	Fondi Euri
151	Reg. Puglia - Serv. Prov. Agric. di Lecce	BELI CARMELO	24241349075	Fondi Euri
152	Reg. Puglia - Serv. Prov. Agric. di Taranto	BELLANDO RANDONE DARIO	24241029651	Fondi Euri
153	Reg. Puglia - Serv. Prov. Agric. di Brindisi	BELLANOVA RICCARDO	24241319748	Fondi Euri
154	Reg. Puglia - Serv. Prov. Agric. di Foggia	BELLINO ANGELA	24240731273	Fondi Euri
155	Reg. Puglia - Serv. Prov. Agric. di Foggia	BELLINO LOREDANA	24240981837	Fondi Euri
156	Reg. Puglia - Serv. Prov. Agric. di Bari	BELLOMO ANTONIO	24240990861	Fondi Euri
157	Reg. Puglia - Serv. Prov. Agric. di Brindisi	BELLUNO SOC. COOPERATIVA	24240614776	Fondi Euri
158	Reg. Puglia - Serv. Prov. Agric. di Foggia	BELLUOCCIO EMANUELE	24240984286	Fondi Euri
159	Reg. Puglia - Serv. Prov. Agric. di Bari	BENEDETTO ANNA MARIA	24241044312	Fondi Euri
160	Reg. Puglia - Serv. Prov. Agric. di Lecce	BENEGIAMO DANIELE	24241366780	Fondi Euri
161	Reg. Puglia - Serv. Prov. Agric. di Bari	BENVENUTO ANNA MARIA	24241027549	Fondi Euri
162	Reg. Puglia - Serv. Prov. Agric. di Bari	BENVENUTO GIOVANNI	24241167220	Fondi Euri
163	Reg. Puglia - Serv. Prov. Agric. di Bari	BENVENUTO TERESA	24241008267	Fondi Euri
164	Reg. Puglia - Serv. Prov. Agric. di Bari	BERARDI MICHELE	24240979179	Fondi Euri
165	Reg. Puglia - Serv. Prov. Agric. di Brindisi	BERNARDI ANTONIO LUCIO	24240724559	Fondi Euri
166	Reg. Puglia - Serv. Prov. Agric. di Brindisi	BERNARDI IMMACOLATA	24240743336	Fondi Euri
167	Reg. Puglia - Serv. Prov. Agric. di Brindisi	BERNIE PAUL ANTONY	24241344043	Fondi Euri
168	Reg. Puglia - Serv. Prov. Agric. di Bari	BERTOLA EMILIO	24241209923	Fondi Euri
169	Reg. Puglia - Serv. Prov. Agric. di Bari	BIANCHI RODOLFO DOMENICO VITO	24241228303	Fondi Euri
170	Reg. Puglia - Serv. Prov. Agric. di Bari	BIANCHI RODOLFO VITO	24241037340	Fondi Euri
171	Reg. Puglia - Serv. Prov. Agric. di Bari	BIANCO CHIARA	24241099670	Fondi Euri
172	Reg. Puglia - Serv. Prov. Agric. di Bari	BIANCO FRANCESCO	24240839621	Fondi Euri
173	Reg. Puglia - Serv. Prov. Agric. di Taranto	BIANCO FRANCESCO	24241167477	Fondi Euri
174	Reg. Puglia - Serv. Prov. Agric. di Bari	BIANCO FRANCESCO	24241416536	Fondi Euri
175	Reg. Puglia - Serv. Prov. Agric. di Bari	BIANCO GIUSEPPE	24240778597	Fondi Euri
176	Reg. Puglia - Serv. Prov. Agric. di Bari	BIANCO MICHELE	24241043827	Fondi Euri
177	Reg. Puglia - Serv. Prov. Agric. di Bari	BIANCO NATALE MASSIMO	24241250349	Fondi Euri
178	Reg. Puglia - Serv. Prov. Agric. di Bari	BIANCO VITO	24241099266	Fondi Euri
179	Reg. Puglia - Serv. Prov. Agric. di Foggia	BIANCOFIORE MATTEO	24241416098	Fondi Euri
180	Reg. Puglia - Serv. Prov. Agric. di Foggia	BIANCOFIORE SALVATORE	24241429794	Fondi Euri
181	Reg. Puglia - Serv. Prov. Agric. di Bari	BIASI MARIA	24241028497	Fondi Euri
182	Reg. Puglia - Serv. Prov. Agric. di Bari	BINETTI GIUSEPPE	24241012590	Fondi Euri
183	Reg. Puglia - Serv. Prov. Agric. di Taranto	BIO PER NATURA SOCIETA' AGRICOLA S.R.L.	24241093335	Fondi Euri

184	Reg. Puglia - Serv. Prov. Agric. di Brindisi	BIOMAMI' SOCIETA' AGRICOLA S.R.L.	24241397231	Fondi Euri
185	Reg. Puglia - Serv. Prov. Agric. di Taranto	BIOUVA SOCIETA' AGRICOLA S.R.L.	24241098177	Fondi Euri
186	Reg. Puglia - Serv. Prov. Agric. di Bari	BIRARDI FELICE	24240474171	Fondi Euri
187	Reg. Puglia - Serv. Prov. Agric. di Foggia	BISCEGLIA ANTONIO	24241420561	Fondi Euri
188	Reg. Puglia - Serv. Prov. Agric. di Bari	BITETTO LUIGI	24240489617	Fondi Euri
189	Reg. Puglia - Serv. Prov. Agric. di Foggia	BIZZOCA FRANCESCO	24241525252	Fondi Euri
190	Reg. Puglia - Serv. Prov. Agric. di Lecce	BLEVE GIOVANNA	24241459759	Fondi Euri
191	Reg. Puglia - Serv. Prov. Agric. di Bari	BOCCUZZI NICOLA	24241442060	Fondi Euri
192	Reg. Puglia - Serv. Prov. Agric. di Foggia	BOLLINO ROSANNA	24241525724	Fondi Euri
193	Reg. Puglia - Serv. Prov. Agric. di Bari	BONASIA COSIMO	24241061829	Fondi Euri
194	Reg. Puglia - Serv. Prov. Agric. di Bari	BONASIA VITO	24241062082	Fondi Euri
195	Reg. Puglia - Serv. Prov. Agric. di Bari	BONASIA VITO	24241079235	Fondi Euri
196	Reg. Puglia - Serv. Prov. Agric. di Bari	BORGHESE ELISABETTA	24240374041	Fondi Euri
197	Reg. Puglia - Serv. Prov. Agric. di Bari	BORRACCI LUCIA	24241515949	Fondi Euri
198	Reg. Puglia - Serv. Prov. Agric. di Foggia	BORRELLI FRANCESCO	24241451129	Fondi Euri
199	Reg. Puglia - Serv. Prov. Agric. di Foggia	BORRELLI LUIGI	24241443316	Fondi Euri
200	Reg. Puglia - Serv. Prov. Agric. di Lecce	BORTONE FRANCESCA	24240616888	Fondi Euri
201	Reg. Puglia - Serv. Prov. Agric. di Lecce	BORTONE GIACOMO	24241148915	Fondi Euri
202	Reg. Puglia - Serv. Prov. Agric. di Foggia	BOSCO CARLO	24241445139	Fondi Euri
203	Reg. Puglia - Serv. Prov. Agric. di Foggia	BOSCO CARMELA DONATELLA PATRIZIA	24241374768	Fondi Euri
204	Reg. Puglia - Serv. Prov. Agric. di Foggia	BOSCO FRANCESCANTONIO	24241426741	Fondi Euri
205	Reg. Puglia - Serv. Prov. Agric. di Lecce	BOTRUGNO MARCO	24241220854	Fondi Euri
206	Reg. Puglia - Serv. Prov. Agric. di Bari	BOTTA MICHELE	24241021633	Fondi Euri
207	Reg. Puglia - Serv. Prov. Agric. di Lecce	BOTTAZZO LORENZO	24241186022	Fondi Euri
208	Reg. Puglia - Serv. Prov. Agric. di Foggia	BOTTICELLA LUCIA	24241406792	Fondi Euri
209	Reg. Puglia - Serv. Prov. Agric. di Foggia	BOVE LORENZA	24241519867	Fondi Euri
210	Reg. Puglia - Serv. Prov. Agric. di Foggia	BRACCIA MARIA ASSUNTA	24241338029	Fondi Euri
211	Reg. Puglia - Serv. Prov. Agric. di Foggia	BRAMANTE PATRIZIA	24240500371	Fondi Euri
212	Reg. Puglia - Serv. Prov. Agric. di Lecce	BRAMATO FRANCESCO EGIDIO	24241149616	Fondi Euri
213	Reg. Puglia - Serv. Prov. Agric. di Lecce	BRAMATO GIOVANNI	24241277649	Fondi Euri
214	Reg. Puglia - Serv. Prov. Agric. di Bari	BRANDI EUSAPIA	24241204718	Fondi Euri
215	Reg. Puglia - Serv. Prov. Agric. di Foggia	BRANDONISIO GIANLUCA	24240585521	Fondi Euri
216	Reg. Puglia - Serv. Prov. Agric. di Brindisi	BRUNI ROSARIO VITTORIO	24240843540	Fondi Euri
217	Reg. Puglia - Serv. Prov. Agric. di Bari	BRUNO ANGELA	24241259803	Fondi Euri
218	Reg. Puglia - Serv. Prov. Agric. di Bari	BRUNO ARIANNA	24241235589	Fondi Euri
219	Reg. Puglia - Serv. Prov. Agric. di Taranto	BRUNO FRANCESCO	24240939892	Fondi Euri
220	Reg. Puglia - Serv. Prov. Agric. di Lecce	BRUNO GIULIA	24241535806	Fondi Euri

221	Reg. Puglia - Serv. Prov. Agric. di Bari	BRUNO GIUSEPPE	24240931758	Fondi Euri
222	Reg. Puglia - Serv. Prov. Agric. di Bari	BRUNO SEBASTIANO	24240850792	Fondi Euri
223	Reg. Puglia - Serv. Prov. Agric. di Foggia	BRUNO VINCENZA	24241319490	Fondi Euri
224	Reg. Puglia - Serv. Prov. Agric. di Foggia	BUBICI LORENA	24241232263	Fondi Euri
225	Reg. Puglia - Serv. Prov. Agric. di Foggia	BUCCI ANTONIETTA	24241524057	Fondi Euri
226	Reg. Puglia - Serv. Prov. Agric. di Foggia	BUCCI ANTONIO	24241289008	Fondi Euri
227	Reg. Puglia - Serv. Prov. Agric. di Bari	BUCCI FRANCESCO	24240701102	Fondi Euri
228	Reg. Puglia - Serv. Prov. Agric. di Brindisi	***BUFANO LUCIANO ****	24240860353	Fondi Euri
229	Reg. Puglia - Serv. Prov. Agric. di Bari	BULZACCHELLI ANNA	24240969584	Fondi Euri
230	Reg. Puglia - Serv. Prov. Agric. di Bari	BULZACCHELLI ANNALISA	24241385020	Fondi Euri
231	Reg. Puglia - Serv. Prov. Agric. di Bari	BULZACCHELLI VITO	24241518497	Fondi Euri
232	Reg. Puglia - Serv. Prov. Agric. di Brindisi	BUNGARO EUPREPIO	24241536044	Fondi Euri
233	Reg. Puglia - Serv. Prov. Agric. di Brindisi	BUONGIORNO ERASMO	24240522904	Fondi Euri
234	Reg. Puglia - Serv. Prov. Agric. di Taranto	BUONO ANNA	24241387190	Fondi Euri
235	Reg. Puglia - Serv. Prov. Agric. di Foggia	BUONO GIOVANNI	24241447390	Fondi Euri
236	Reg. Puglia - Serv. Prov. Agric. di Bari	BUONO GIROLAMA	24240686378	Fondi Euri
237	Reg. Puglia - Serv. Prov. Agric. di Lecce	BUONSANTI ANGELO	24241443548	Fondi Euri
238	Reg. Puglia - Serv. Prov. Agric. di Bari	CACCIAPAGLIA GIUSEPPE VITO	24241429042	Fondi Euri
239	Reg. Puglia - Serv. Prov. Agric. di Brindisi	***CACCIATORE FRANCESCO ****	24241528660	Fondi Euri
240	Reg. Puglia - Serv. Prov. Agric. di Bari	CAFFO' PAMELA	24240992222	Fondi Euri
241	Reg. Puglia - Serv. Prov. Agric. di Brindisi	CAFORIO GIUSEPPE COSIMO	24240589770	Fondi Euri
242	Reg. Puglia - Serv. Prov. Agric. di Brindisi	CAFORIO PIETRO	24240744367	Fondi Euri
243	Reg. Puglia - Serv. Prov. Agric. di Lecce	CAGGIANO GRAZIANO PASQUALE	24241466770	Fondi Euri
244	Reg. Puglia - Serv. Prov. Agric. di Bari	CAGNAZZI DOMENICO	24241030287	Fondi Euri
245	Reg. Puglia - Serv. Prov. Agric. di Bari	CAGNETTA GIUSEPPE	24240628982	Fondi Euri
246	Reg. Puglia - Serv. Prov. Agric. di Bari	CAGNETTA PAOLO	24241090745	Fondi Euri
247	Reg. Puglia - Serv. Prov. Agric. di Foggia	CAIOZZI LORENA VIVIANA	24241375393	Fondi Euri
248	Reg. Puglia - Serv. Prov. Agric. di Lecce	CAIRO MARIA ELISA	24241207091	Fondi Euri
249	Reg. Puglia - Serv. Prov. Agric. di Lecce	CALABRESE ERNESTO	24241143486	Fondi Euri
250	Reg. Puglia - Serv. Prov. Agric. di Bari	CALABRESE NICOLA	24241187434	Fondi Euri
251	Reg. Puglia - Serv. Prov. Agric. di Bari	CALABRESE TERESA	24241200138	Fondi Euri
252	Reg. Puglia - Serv. Prov. Agric. di Foggia	CALABRIA MICHELE	24241436443	Fondi Euri
253	Reg. Puglia - Serv. Prov. Agric. di Lecce	CALCAGNILE GIUSEPPE	24240788166	Fondi Euri
254	Reg. Puglia - Serv. Prov. Agric. di Lecce	CALCAGNILE MARIO	24241199314	Fondi Euri
255	Reg. Puglia - Serv. Prov. Agric. di Foggia	CALDARELLA AGNESE	24241448695	Fondi Euri
256	Reg. Puglia - Serv. Prov. Agric. di Bari	CALIA NICOLA	24240841437	Fondi Euri
257	Reg. Puglia - Serv. Prov. Agric. di Bari	CALIA NUNZIO	24240916510	Fondi Euri

258	Reg. Puglia - Serv. Prov. Agric. di Bari	CALIANDRO EMANUELA	24241039262	Fondi Euri
259	Reg. Puglia - Serv. Prov. Agric. di Brindisi	CALIZIA EMANUELE	24241199215	Fondi Euri
260	Reg. Puglia - Serv. Prov. Agric. di Foggia	CALLIOPE S.R.L. - SOCIETA' AGRICOLA	24241323120	Fondi Euri
261	Reg. Puglia - Serv. Prov. Agric. di Bari	CALO' GIUSEPPE	24240977967	Fondi Euri
262	Reg. Puglia - Serv. Prov. Agric. di Bari	CALO' GIUSEPPE	24240978270	Fondi Euri
263	Reg. Puglia - Serv. Prov. Agric. di Brindisi	CALO' SALVATORE	24241217090	Fondi Euri
264	Reg. Puglia - Serv. Prov. Agric. di Brindisi	CALO' STEFANO	24240866418	Fondi Euri
265	Reg. Puglia - Serv. Prov. Agric. di Foggia	CALVIO PASQUALE	24241004589	Fondi Euri
266	Reg. Puglia - Serv. Prov. Agric. di Foggia	CALZONE ANTONIO	24241447531	Fondi Euri
267	Reg. Puglia - Serv. Prov. Agric. di Bari	CAMPAGNA VINCENZO	24241531532	Fondi Euri
268	Reg. Puglia - Serv. Prov. Agric. di Bari	CAMPANALE GIACOMO	24240701680	Fondi Euri
269	Reg. Puglia - Serv. Prov. Agric. di Bari	CAMPANALE GIOVANNI	24241139534	Fondi Euri
270	Reg. Puglia - Serv. Prov. Agric. di Bari	CAMPANALE LEONARDO	24241019256	Fondi Euri
271	Reg. Puglia - Serv. Prov. Agric. di Bari	CAMPANALE PAOLO	24240319624	Fondi Euri
272	Reg. Puglia - Serv. Prov. Agric. di Bari	CAMPANELLA VINCENZO	24241237361	Fondi Euri
273	Reg. Puglia - Serv. Prov. Agric. di Bari	CAMPANELLI ANTONIO	24241027366	Fondi Euri
274	Reg. Puglia - Serv. Prov. Agric. di Bari	CAMPANELLI CATERINA	24241141704	Fondi Euri
275	Reg. Puglia - Serv. Prov. Agric. di Foggia	CAMPANIELLO GIUSEPPE	24241267947	Fondi Euri
276	Reg. Puglia - Serv. Prov. Agric. di Lecce	CAMPO MADRE SRL SOCIETA' AGRICOLA	24241483924	Fondi Euri
277	Reg. Puglia - Serv. Prov. Agric. di Lecce	CANDIDO RAFFAELE	24240953430	Fondi Euri
278	Reg. Puglia - Serv. Prov. Agric. di Brindisi	CANDITA ANGELO	24241159250	Fondi Euri
279	Reg. Puglia - Serv. Prov. Agric. di Foggia	CANNAROZZI ANTONIO	24241515832	Fondi Euri
280	Reg. Puglia - Serv. Prov. Agric. di Lecce	CANNAZZA PAOLO	24241452242	Fondi Euri
281	Reg. Puglia - Serv. Prov. Agric. di Bari	CANNITO STEFANO	24240940072	Fondi Euri
282	Reg. Puglia - Serv. Prov. Agric. di Lecce	CANNOLETTA ANTIMO	24241368679	Fondi Euri
283	Reg. Puglia - Serv. Prov. Agric. di Bari	CANNONE COSIMO DAMIANO	24241317569	Fondi Euri
284	Reg. Puglia - Serv. Prov. Agric. di Bari	CANNONE NICOLA	24241055136	Fondi Euri
285	Reg. Puglia - Serv. Prov. Agric. di Bari	CANTORE ANGELA	24241415264	Fondi Euri
286	Reg. Puglia - Serv. Prov. Agric. di Bari	CANTORE GIOVANNI	24241218932	Fondi Euri
287	Reg. Puglia - Serv. Prov. Agric. di Taranto	CANTORE S.R.L.S.	24241224831	Fondi Euri
288	Reg. Puglia - Serv. Prov. Agric. di Brindisi	CAPALDO MAURIZIO	24241385038	Fondi Euri
289	Reg. Puglia - Serv. Prov. Agric. di Bari	CAPITANIO ADDOLORATA	24241132075	Fondi Euri
290	Reg. Puglia - Serv. Prov. Agric. di Foggia	CAPODILUPO GIUSEPPE	24241405646	Fondi Euri
291	Reg. Puglia - Serv. Prov. Agric. di Foggia	CAPOLONGO MICHELE	24241250430	Fondi Euri
292	Reg. Puglia - Serv. Prov. Agric. di Lecce	CAPONE ANTONIO CESARIO	24241375112	Fondi Euri
293	Reg. Puglia - Serv. Prov. Agric. di Bari	CAPONIO STEFANO	24240626069	Fondi Euri
294	Reg. Puglia - Serv. Prov. Agric. di Foggia	CAPPUCCI ANTONIO	24241381011	Fondi Euri

295	Reg. Puglia - Serv. Prov. Agric. di Foggia	CAPUANO MICHELE	24241086669	Fondi Euri
296	Reg. Puglia - Serv. Prov. Agric. di Foggia	CAPUANO VITO	24241381193	Fondi Euri
297	Reg. Puglia - Serv. Prov. Agric. di Bari	CAPURSO SERGIO	24241402213	Fondi Euri
298	Reg. Puglia - Serv. Prov. Agric. di Bari	CAPURSO VITO FRANCESCO	24241365725	Fondi Euri
299	Reg. Puglia - Serv. Prov. Agric. di Bari	CAPUTI IAMBRENGHI GRAZIA	24241078666	Fondi Euri
300	Reg. Puglia - Serv. Prov. Agric. di Bari	CAPUTO CATALDO	24241368950	Fondi Euri
301	Reg. Puglia - Serv. Prov. Agric. di Foggia	CAPUTO GERARDINA	24240981084	Fondi Euri
302	Reg. Puglia - Serv. Prov. Agric. di Foggia	CAPUTO VINCENZO	24241400811	Fondi Euri
303	Reg. Puglia - Serv. Prov. Agric. di Bari	CAPUTO VITO	24240258004	Fondi Euri
304	Reg. Puglia - Serv. Prov. Agric. di Taranto	CARAMIA MARINO	24241453737	Fondi Euri
305	Reg. Puglia - Serv. Prov. Agric. di Bari	CARBONARA DOMENICO	24241186006	Fondi Euri
306	Reg. Puglia - Serv. Prov. Agric. di Bari	CARBONARA GAETANO	24241345289	Fondi Euri
307	Reg. Puglia - Serv. Prov. Agric. di Brindisi	CARBONARA MARIALBA	24241250281	Fondi Euri
308	Reg. Puglia - Serv. Prov. Agric. di Bari	CARBONARA MARIO	24241184803	Fondi Euri
309	Reg. Puglia - Serv. Prov. Agric. di Bari	CARBONARA PASQUALE	24241202209	Fondi Euri
310	Reg. Puglia - Serv. Prov. Agric. di Bari	CARBONE DOMENICO	24240944009	Fondi Euri
311	Reg. Puglia - Serv. Prov. Agric. di Bari	CARBONE MARISA	24241500743	Fondi Euri
312	Reg. Puglia - Serv. Prov. Agric. di Taranto	CARBOTTI FRANCESCO	24241527647	Fondi Euri
313	Reg. Puglia - Serv. Prov. Agric. di Bari	CARDASCIA GIUSEPPE DANILO	24241132661	Fondi Euri
314	Reg. Puglia - Serv. Prov. Agric. di Taranto	CARDETTA MARIA	24241364686	Fondi Euri
315	Reg. Puglia - Serv. Prov. Agric. di Bari	CARDINALE LUCIA	24240530642	Fondi Euri
316	Reg. Puglia - Serv. Prov. Agric. di Brindisi	CARDONE DONATELLA	24241076777	Fondi Euri
317	Reg. Puglia - Serv. Prov. Agric. di Bari	CARENZA GIUSEPPE	24241436872	Fondi Euri
318	Reg. Puglia - Serv. Prov. Agric. di Bari	CARIELLO MELISSA	24240942755	Fondi Euri
319	Reg. Puglia - Serv. Prov. Agric. di Bari	CARLUCCI ELISABETTA	24240865006	Fondi Euri
320	Reg. Puglia - Serv. Prov. Agric. di Bari	CARLUCCI MARIA	24241080555	Fondi Euri
321	Reg. Puglia - Serv. Prov. Agric. di Bari	CARLUCCI ROSANNA	24241156728	Fondi Euri
322	Reg. Puglia - Serv. Prov. Agric. di Taranto	CARONE GIUSEPPE	24241308170	Fondi Euri
323	Reg. Puglia - Serv. Prov. Agric. di Bari	CARONE TOMMASO	24241529346	Fondi Euri
324	Reg. Puglia - Serv. Prov. Agric. di Lecce	CARPARELLI ACHILLE	24241338094	Fondi Euri
325	Reg. Puglia - Serv. Prov. Agric. di Bari	CARRASSI VITO	24240940767	Fondi Euri
326	Reg. Puglia - Serv. Prov. Agric. di Bari	CARRETTA TERESA	24240709790	Fondi Euri
327	Reg. Puglia - Serv. Prov. Agric. di Lecce	CARROZZO ALBERTO	24241178789	Fondi Euri
328	Reg. Puglia - Serv. Prov. Agric. di Bari	CARULLI ANGELO	24241186469	Fondi Euri
329	Reg. Puglia - Serv. Prov. Agric. di Bari	CARUSO GIOVANNI	24241264811	Fondi Euri
330	Reg. Puglia - Serv. Prov. Agric. di Bari	CASAMASSIMA ANTONIO	24241320191	Fondi Euri
331	Reg. Puglia - Serv. Prov. Agric. di Foggia	CASANOVA FRANCESCO	24241423565	Fondi Euri

332	Reg. Puglia - Serv. Prov. Agric. di Foggia	CASANOVA MARIA	24240780478	Fondi Euri
333	Reg. Puglia - Serv. Prov. Agric. di Bari	CASARIN LUISA	24240656637	Fondi Euri
334	Reg. Puglia - Serv. Prov. Agric. di Taranto	CASAROLA VITO	24241092188	Fondi Euri
335	Reg. Puglia - Serv. Prov. Agric. di Lecce	CASCIONE ANTONIO	24240775387	Fondi Euri
336	Reg. Puglia - Serv. Prov. Agric. di Lecce	CASCIONE MADDALENA	24240801753	Fondi Euri
337	Reg. Puglia - Serv. Prov. Agric. di Bari	CASIELLO FRANCESCO	24241185008	Fondi Euri
338	Reg. Puglia - Serv. Prov. Agric. di Foggia	CASIELLO GIOVANNI	24241194422	Fondi Euri
339	Reg. Puglia - Serv. Prov. Agric. di Taranto	CASINO NITTI S.R.L.	24241356708	Fondi Euri
340	Reg. Puglia - Serv. Prov. Agric. di Taranto	CASSANO NICOLA	24241457019	Fondi Euri
341	Reg. Puglia - Serv. Prov. Agric. di Taranto	CASSESE AMALIO	24241513571	Fondi Euri
342	Reg. Puglia - Serv. Prov. Agric. di Bari	CASTELLANETA MICHELE ANTONIO	24241070283	Fondi Euri
343	Reg. Puglia - Serv. Prov. Agric. di Bari	CASTORO ANGELA	24240208256	Fondi Euri
344	Reg. Puglia - Serv. Prov. Agric. di Bari	CASTORO PIETRO	24240643775	Fondi Euri
345	Reg. Puglia - Serv. Prov. Agric. di Bari	CASTRIGNANO NICOLA	24241218122	Fondi Euri
346	Reg. Puglia - Serv. Prov. Agric. di Bari	CASULLI MERY	24241385871	Fondi Euri
347	Reg. Puglia - Serv. Prov. Agric. di Bari	CATALANO FRANCESCO	24241141456	Fondi Euri
348	Reg. Puglia - Serv. Prov. Agric. di Lecce	CATALANO FRANCESCO	24241259878	Fondi Euri
349	Reg. Puglia - Serv. Prov. Agric. di Foggia	CATALANO FRANCESCO	24241264530	Fondi Euri
350	Reg. Puglia - Serv. Prov. Agric. di Bari	CATALANO MARIACLELIA	24240458836	Fondi Euri
351	Reg. Puglia - Serv. Prov. Agric. di Bari	CATALANO NICOLA	24240759506	Fondi Euri
352	Reg. Puglia - Serv. Prov. Agric. di Lecce	CATALDI AURELIA	24241396423	Fondi Euri
353	Reg. Puglia - Serv. Prov. Agric. di Bari	CATALDI GIACOMO	24240707497	Fondi Euri
354	Reg. Puglia - Serv. Prov. Agric. di Foggia	CATALUDDI RITA	24241370675	Fondi Euri
355	Reg. Puglia - Serv. Prov. Agric. di Foggia	CATAPANO MARIA SONIA	24241502947	Fondi Euri
356	Reg. Puglia - Serv. Prov. Agric. di Taranto	CATUCCI COSIMO	24241436328	Fondi Euri
357	Reg. Puglia - Serv. Prov. Agric. di Taranto	CATUCCI MARGHERITA	24241323138	Fondi Euri
358	Reg. Puglia - Serv. Prov. Agric. di Foggia	CAVALLO LUIGI	24240779694	Fondi Euri
359	Reg. Puglia - Serv. Prov. Agric. di Brindisi	CAVALLO MARIA	24241246495	Fondi Euri
360	Reg. Puglia - Serv. Prov. Agric. di Bari	CAVALLUZZI & C SOC SEM AGR	24240223867	Fondi Euri
361	Reg. Puglia - Serv. Prov. Agric. di Bari	CAVALLUZZI DANIELA	24241167667	Fondi Euri
362	Reg. Puglia - Serv. Prov. Agric. di Lecce	CAZZATO CESARE	24241383959	Fondi Euri
363	Reg. Puglia - Serv. Prov. Agric. di Lecce	CAZZATO GIUSEPPE	24240870857	Fondi Euri
364	Reg. Puglia - Serv. Prov. Agric. di Bari	CAZZETTA DENISE	24241141654	Fondi Euri
365	Reg. Puglia - Serv. Prov. Agric. di Lecce	CAZZETTA FRANCESCO	24241366871	Fondi Euri
366	Reg. Puglia - Serv. Prov. Agric. di Lecce	CAZZETTA GIUSEPPE	24241317833	Fondi Euri
367	Reg. Puglia - Serv. Prov. Agric. di Taranto	CAZZOLLA DAVIDE	24241169960	Fondi Euri
368	Reg. Puglia - Serv. Prov. Agric. di Bari	CELA MICHELE	24240979195	Fondi Euri

369	Reg. Puglia - Serv. Prov. Agric. di Brindisi	CELINO SALVATORE	24241348382	Fondi Euri
370	Reg. Puglia - Serv. Prov. Agric. di Foggia	CENTOLA ANTONIO	24241356666	Fondi Euri
371	Reg. Puglia - Serv. Prov. Agric. di Foggia	CENTOLA GIUSEPPE	24241061456	Fondi Euri
372	Reg. Puglia - Serv. Prov. Agric. di Foggia	CERA CAROLINA	24241184670	Fondi Euri
373	Reg. Puglia - Serv. Prov. Agric. di Foggia	CERICOLA PAOLO	24241207869	Fondi Euri
374	Reg. Puglia - Serv. Prov. Agric. di Brindisi	CERVELLERA AURELIO COSIMO	24241419274	Fondi Euri
375	Reg. Puglia - Serv. Prov. Agric. di Brindisi	CERVELLERA FEDERICO CRISTIANO	24241455898	Fondi Euri
376	Reg. Puglia - Serv. Prov. Agric. di Brindisi	CESARIA STELLA	24240850131	Fondi Euri
377	Reg. Puglia - Serv. Prov. Agric. di Bari	CHIAPPARINO ANDREA	24241108778	Fondi Euri
378	Reg. Puglia - Serv. Prov. Agric. di Bari	CHIAPPARINO FRANCESCO	24240265033	Fondi Euri
379	Reg. Puglia - Serv. Prov. Agric. di Bari	CHIAPPERINO MICHELE	24240967471	Fondi Euri
380	Reg. Puglia - Serv. Prov. Agric. di Bari	CHIARAPPA DONATO SILVANO	24241168178	Fondi Euri
381	Reg. Puglia - Serv. Prov. Agric. di Taranto	CHIARELLI DONATO	24241448232	Fondi Euri
382	Reg. Puglia - Serv. Prov. Agric. di Bari	CHIARULLI DOMENICO	24240586206	Fondi Euri
383	Reg. Puglia - Serv. Prov. Agric. di Bari	CHIECHI MARIA	24241164664	Fondi Euri
384	Reg. Puglia - Serv. Prov. Agric. di Bari	CHIECO FRANCESCO	24241267087	Fondi Euri
385	Reg. Puglia - Serv. Prov. Agric. di Bari	CHIECO PIETRO	24240934323	Fondi Euri
386	Reg. Puglia - Serv. Prov. Agric. di Bari	CHIMIENTI CHIARA	24240308874	Fondi Euri
387	Reg. Puglia - Serv. Prov. Agric. di Brindisi	CHIONNA RAFFAELE	24241159680	Fondi Euri
388	Reg. Puglia - Serv. Prov. Agric. di Lecce	CHIRIATTI VITO ORONZO	24241293471	Fondi Euri
389	Reg. Puglia - Serv. Prov. Agric. di Bari	CHIRICO MICHELE	24241167758	Fondi Euri
390	Reg. Puglia - Serv. Prov. Agric. di Lecce	CHIRIZZI GIOVANNI	24241321256	Fondi Euri
391	Reg. Puglia - Serv. Prov. Agric. di Taranto	CHIRULLI LUIGI	24241434992	Fondi Euri
392	Reg. Puglia - Serv. Prov. Agric. di Lecce	CIACCIA FLAVIO	24241240845	Fondi Euri
393	Reg. Puglia - Serv. Prov. Agric. di Bari	CIANCIARUSO GIULIANA	24240209395	Fondi Euri
394	Reg. Puglia - Serv. Prov. Agric. di Lecce	CIARDO GIUSEPPE FRANCESCO	24240942805	Fondi Euri
395	Reg. Puglia - Serv. Prov. Agric. di Foggia	CIAVARRELLA MAURO PRIMIANO	24241172188	Fondi Euri
396	Reg. Puglia - Serv. Prov. Agric. di Lecce	CICCARESE VITA LUCIANA	24240787903	Fondi Euri
397	Reg. Puglia - Serv. Prov. Agric. di Bari	CICCARONE SIMONETTA	24241321298	Fondi Euri
398	Reg. Puglia - Serv. Prov. Agric. di Bari	CICCO ROSAMARIA	24240812479	Fondi Euri
399	Reg. Puglia - Serv. Prov. Agric. di Foggia	CICERALE VALERIA MARIA GABRIELLA	24241469089	Fondi Euri
400	Reg. Puglia - Serv. Prov. Agric. di Foggia	CICIRETTI LUCIANO	24241038934	Fondi Euri
401	Reg. Puglia - Serv. Prov. Agric. di Bari	CIFARELLI & C SOC SEMPLICE AGRICOLA	24240329086	Fondi Euri
402	Reg. Puglia - Serv. Prov. Agric. di Foggia	CIFARELLI SAPIA	24241270511	Fondi Euri
403	Reg. Puglia - Serv. Prov. Agric. di Taranto	CINIERI ELENA	24240438184	Fondi Euri
404	Reg. Puglia - Serv. Prov. Agric. di Foggia	CIPRIANI ALESSANDRO PIO	24241134063	Fondi Euri
405	Reg. Puglia - Serv. Prov. Agric. di Bari	CIPRIANO GABRIELE	24241009513	Fondi Euri

406	Reg. Puglia - Serv. Prov. Agric. di Bari	CIQUERA VITO	24241221464	Fondi Euri
407	Reg. Puglia - Serv. Prov. Agric. di Brindisi	CIRACI FRANCESCO	24240853259	Fondi Euri
408	Reg. Puglia - Serv. Prov. Agric. di Brindisi	CIRACI' FRANCESCO	24240906669	Fondi Euri
409	Reg. Puglia - Serv. Prov. Agric. di Brindisi	CIRACI PIETRO	24240854026	Fondi Euri
410	Reg. Puglia - Serv. Prov. Agric. di Brindisi	CIRACI' SALVATORE	24241536069	Fondi Euri
411	Reg. Puglia - Serv. Prov. Agric. di Bari	CIRASOLA MARIA	24241333327	Fondi Euri
412	Reg. Puglia - Serv. Prov. Agric. di Bari	CIRASOLA MICHELE	24241171008	Fondi Euri
413	Reg. Puglia - Serv. Prov. Agric. di Foggia	CIRCELLI MICHELE	24241181478	Fondi Euri
414	Reg. Puglia - Serv. Prov. Agric. di Lecce	CIRCHETTA BEATRICE	24241152297	Fondi Euri
415	Reg. Puglia - Serv. Prov. Agric. di Foggia	CIRSONE ARIANNA GRAZIA	24240728840	Fondi Euri
416	Reg. Puglia - Serv. Prov. Agric. di Bari	CISTERNINO NICOLA	24241145630	Fondi Euri
417	Reg. Puglia - Serv. Prov. Agric. di Bari	CISTULLI ANGELO	24241042241	Fondi Euri
418	Reg. Puglia - Serv. Prov. Agric. di Brindisi	CITO VITO	24241371400	Fondi Euri
419	Reg. Puglia - Serv. Prov. Agric. di Taranto	CLEMENTE BARTOLOMEO	24241402916	Fondi Euri
420	Reg. Puglia - Serv. Prov. Agric. di Bari	CLEMENTE CATERINA	24240887687	Fondi Euri
421	Reg. Puglia - Serv. Prov. Agric. di Foggia	CLINCA FARM SOCIETA' AGRICOLA SEMPLICE	24241264316	Fondi Euri
422	Reg. Puglia - Serv. Prov. Agric. di Foggia	COCOMAZZI CELESTE	24240593756	Fondi Euri
423	Reg. Puglia - Serv. Prov. Agric. di Bari	COLACICCO MARCANTONIO	24241292572	Fondi Euri
424	Reg. Puglia - Serv. Prov. Agric. di Taranto	COLACICCO SALVATORE	24241248012	Fondi Euri
425	Reg. Puglia - Serv. Prov. Agric. di Bari	COLAMONACO ROCCO	24241141639	Fondi Euri
426	Reg. Puglia - Serv. Prov. Agric. di Bari	COLANGIULI CHIARA	24240479600	Fondi Euri
427	Reg. Puglia - Serv. Prov. Agric. di Bari	COLAPINTO NICO OSCAR	24241305796	Fondi Euri
428	Reg. Puglia - Serv. Prov. Agric. di Bari	COLASUONNO CARLO	24240502849	Fondi Euri
429	Reg. Puglia - Serv. Prov. Agric. di Bari	COLASUONNO FRANCESCO	24241176676	Fondi Euri
430	Reg. Puglia - Serv. Prov. Agric. di Bari	COLASUONNO IGNAZIO	24240458091	Fondi Euri
431	Reg. Puglia - Serv. Prov. Agric. di Bari	COLASUONO NICOLA	24241021625	Fondi Euri
432	Reg. Puglia - Serv. Prov. Agric. di Bari	COLAVITO FRANCESCO	24240683888	Fondi Euri
433	Reg. Puglia - Serv. Prov. Agric. di Bari	COLAVITO MICHELINA	24241197441	Fondi Euri
434	Reg. Puglia - Serv. Prov. Agric. di Bari	COLAVITO NICOLA	24241015775	Fondi Euri
435	Reg. Puglia - Serv. Prov. Agric. di Bari	COLAVITO PIETRO	24241177427	Fondi Euri
436	Reg. Puglia - Serv. Prov. Agric. di Bari	COLAVITO ROCCO	24241027036	Fondi Euri
437	Reg. Puglia - Serv. Prov. Agric. di Lecce	COLAZZO FRANCESCA	24241473537	Fondi Euri
438	Reg. Puglia - Serv. Prov. Agric. di Bari	COLELLA ANNA	24241258771	Fondi Euri
439	Reg. Puglia - Serv. Prov. Agric. di Bari	COLIA FRANCESCO	24241138858	Fondi Euri
440	Reg. Puglia - Serv. Prov. Agric. di Lecce	COLLETTO BEATRICE	24240776633	Fondi Euri
441	Reg. Puglia - Serv. Prov. Agric. di Bari	COLONNA MICHELE	24241250471	Fondi Euri
442	Reg. Puglia - Serv. Prov. Agric. di Brindisi	COLUCCIA EMANUELA	24241374172	Fondi Euri

443	Reg. Puglia - Serv. Prov. Agric. di Foggia	COLUMPSI FRANCA	24241446079	Fondi Euri
444	Reg. Puglia - Serv. Prov. Agric. di Lecce	COMI SOCIETA' SEMPLICE AGRICOLA	24241438928	Fondi Euri
445	Reg. Puglia - Serv. Prov. Agric. di Foggia	COMPIERCHIO LEONARDO	24241454586	Fondi Euri
446	Reg. Puglia - Serv. Prov. Agric. di Taranto	CONFORTI PASQUALE	24241036847	Fondi Euri
447	Reg. Puglia - Serv. Prov. Agric. di Foggia	CONFORTO FILOMENA	24241062157	Fondi Euri
448	Reg. Puglia - Serv. Prov. Agric. di Lecce	CONGEDI EMANUELA	24241469709	Fondi Euri
449	Reg. Puglia - Serv. Prov. Agric. di Lecce	CONGEDI LORENZO	24241349943	Fondi Euri
450	Reg. Puglia - Serv. Prov. Agric. di Lecce	CONOCI ALESSANDRO	24241199330	Fondi Euri
451	Reg. Puglia - Serv. Prov. Agric. di Lecce	CONTE GIOVANNI	24241416106	Fondi Euri
452	Reg. Puglia - Serv. Prov. Agric. di Foggia	CONTE TOMMASO	24241129733	Fondi Euri
453	Reg. Puglia - Serv. Prov. Agric. di Brindisi	CONTENTO ISABELLA	24241371434	Fondi Euri
454	Reg. Puglia - Serv. Prov. Agric. di Taranto	CONTINO GIOVANNI	24241399443	Co-Finanziato
455	Reg. Puglia - Serv. Prov. Agric. di Foggia	CONVERSANO LUCREZIA	24241193093	Fondi Euri
456	Reg. Puglia - Serv. Prov. Agric. di Foggia	CONVIFRUIT S.R.L.	24241090828	Fondi Euri
457	Reg. Puglia - Serv. Prov. Agric. di Lecce	COOP.A.CON. AR.L.	24241279223	Fondi Euri
458	Reg. Puglia - Serv. Prov. Agric. di Foggia	COOPERATIVA AGRICOLA ULIVO A RL A MUTUALITA PREVALENTE	24241109628	Fondi Euri
459	Reg. Puglia - Serv. Prov. Agric. di Lecce	CORCIULO GABRIELE	24241358480	Fondi Euri
460	Reg. Puglia - Serv. Prov. Agric. di Bari	CORNACCHIA TOMMASO	24241294479	Fondi Euri
461	Reg. Puglia - Serv. Prov. Agric. di Brindisi	CORRADO COSIMO DAMIANO	24241015056	Fondi Euri
462	Reg. Puglia - Serv. Prov. Agric. di Bari	COSCIA GIUSEPPE	24240499236	Fondi Euri
463	Reg. Puglia - Serv. Prov. Agric. di Bari	COTRUVO MARIA	24241358761	Fondi Euri
464	Reg. Puglia - Serv. Prov. Agric. di Foggia	COTUGNO MARIA	24241084714	Fondi Euri
465	Reg. Puglia - Serv. Prov. Agric. di Bari	COVIELLO MICHELE	24241106269	Fondi Euri
466	Reg. Puglia - Serv. Prov. Agric. di Foggia	CRESCENZI MICHELE	24241312693	Fondi Euri
467	Reg. Puglia - Serv. Prov. Agric. di Lecce	CRETI' NADIA ROSARIA	24241308972	Fondi Euri
468	Reg. Puglia - Serv. Prov. Agric. di Bari	CRISCUOLO ANNA	24241166701	Fondi Euri
469	Reg. Puglia - Serv. Prov. Agric. di Foggia	CRISTALLI PIERO PAOLO RAFFAELE	24241324292	Fondi Euri
470	Reg. Puglia - Serv. Prov. Agric. di Bari	CUONZO FRANCESCO	24240332353	Fondi Euri
471	Reg. Puglia - Serv. Prov. Agric. di Brindisi	CUPPONE GIUSEPPINA	24241053891	Fondi Euri
472	Reg. Puglia - Serv. Prov. Agric. di Bari	CURCI MARTIRE	24240676361	Fondi Euri
473	Reg. Puglia - Serv. Prov. Agric. di Foggia	CURSIO GIUSEPPE	24241480862	Fondi Euri
474	Reg. Puglia - Serv. Prov. Agric. di Foggia	CUSMAI GUIDO	24240589473	Fondi Euri
475	Reg. Puglia - Serv. Prov. Agric. di Bari	CUSUMANO FRANCESCO	24240983056	Fondi Euri
476	Reg. Puglia - Serv. Prov. Agric. di Bari	CUTRONE ALESSANDRO	24241295120	Fondi Euri
477	Reg. Puglia - Serv. Prov. Agric. di Bari	D'ABRAMO SERAFINO	24240210815	Fondi Euri
478	Reg. Puglia - Serv. Prov. Agric. di Bari	DACHILLE NICOLETTA	24241106376	Fondi Euri
479	Reg. Puglia - Serv. Prov. Agric. di Bari	D'ADDABBO GIOVANNI	24241400068	Fondi Euri

480	Reg. Puglia - Serv. Prov. Agric. di Bari	D'AGOSTINO DANIELA	24241040427	Fondi Euri
481	Reg. Puglia - Serv. Prov. Agric. di Foggia	DAGOSTINO PALMA	24241437797	Fondi Euri
482	Reg. Puglia - Serv. Prov. Agric. di Bari	D'AGOSTINO SABINO	24241011691	Fondi Euri
483	Reg. Puglia - Serv. Prov. Agric. di Lecce	D'AGOSTINO TONI ANGELO	24240739227	Fondi Euri
484	Reg. Puglia - Serv. Prov. Agric. di Lecce	D'ALBA ANTONIO	24241418110	Fondi Euri
485	Reg. Puglia - Serv. Prov. Agric. di Lecce	D'ALBA LUCIA	24241377647	Fondi Euri
486	Reg. Puglia - Serv. Prov. Agric. di Bari	DALENA GIUSEPPE	24240420307	Fondi Euri
487	Reg. Puglia - Serv. Prov. Agric. di Bari	DALENA MICHELANGELO	24241260017	Fondi Euri
488	Reg. Puglia - Serv. Prov. Agric. di Taranto	DALENA ROSA	24241370964	Fondi Euri
489	Reg. Puglia - Serv. Prov. Agric. di Foggia	D'ALESIO ANNA ROSA ANTONIETTA	24241317395	Fondi Euri
490	Reg. Puglia - Serv. Prov. Agric. di Bari	D'ALESSANDRO LUIGI	24241472695	Fondi Euri
491	Reg. Puglia - Serv. Prov. Agric. di Bari	D'ALESSANDRO RAFFAELE	24241361658	Fondi Euri
492	Reg. Puglia - Serv. Prov. Agric. di Foggia	D'ALESSANDRO VITO	24241297076	Fondi Euri
493	Reg. Puglia - Serv. Prov. Agric. di Lecce	D'AMATO ROCCO	24240882779	Fondi Euri
494	Reg. Puglia - Serv. Prov. Agric. di Bari	D'AMBROSIO NUNZIO	24240563015	Fondi Euri
495	Reg. Puglia - Serv. Prov. Agric. di Foggia	D'AMBROSIO PIETRO	24241249879	Fondi Euri
496	Reg. Puglia - Serv. Prov. Agric. di Brindisi	D'AMICO MARSIA	24241525534	Fondi Euri
497	Reg. Puglia - Serv. Prov. Agric. di Brindisi	D'AMICO PALMA	24240515767	Fondi Euri
498	Reg. Puglia - Serv. Prov. Agric. di Bari	DAMONE GIANVITO	24240796318	Fondi Euri
499	Reg. Puglia - Serv. Prov. Agric. di Bari	D'AMORE MARIA	24240794347	Fondi Euri
500	Reg. Puglia - Serv. Prov. Agric. di Foggia	D'ANDREA DOMENICO	24241033919	Fondi Euri
501	Reg. Puglia - Serv. Prov. Agric. di Foggia	D'ANDREA GIUSEPPE	24241397959	Fondi Euri
502	Reg. Puglia - Serv. Prov. Agric. di Bari	DANESE NINETTA	24241209857	Fondi Euri
503	Reg. Puglia - Serv. Prov. Agric. di Foggia	D'ANGELO LUIGI	24241394717	Fondi Euri
504	Reg. Puglia - Serv. Prov. Agric. di Foggia	DANIELE SABINA	24241408889	Fondi Euri
505	Reg. Puglia - Serv. Prov. Agric. di Bari	DANIELLO MARIO	24240865329	Fondi Euri
506	Reg. Puglia - Serv. Prov. Agric. di Foggia	D'APICE MARIA	24241382258	Fondi Euri
507	Reg. Puglia - Serv. Prov. Agric. di Bari	DAPRILE NICOLA	24240656660	Fondi Euri
508	Reg. Puglia - Serv. Prov. Agric. di Bari	D'APRILE PASQUALE	24241410984	Fondi Euri
509	Reg. Puglia - Serv. Prov. Agric. di Lecce	D'AQUINO FRANCESCO	24241277326	Fondi Euri
510	Reg. Puglia - Serv. Prov. Agric. di Foggia	D'ARDES ANTONIO DOROTEO	24241441864	Fondi Euri
511	Reg. Puglia - Serv. Prov. Agric. di Bari	D'ARIANO MAURO	24241385509	Fondi Euri
512	Reg. Puglia - Serv. Prov. Agric. di Lecce	D'ARPA ALESSANDRO	24240787853	Fondi Euri
513	Reg. Puglia - Serv. Prov. Agric. di Taranto	DATTISI ROSA	24241247006	Fondi Euri
514	Reg. Puglia - Serv. Prov. Agric. di Lecce	D'AUTILIA DIEGO	24241342088	Fondi Euri
515	Reg. Puglia - Serv. Prov. Agric. di Bari	D'AVANZO NICOLA	24241128461	Fondi Euri
516	Reg. Puglia - Serv. Prov. Agric. di Foggia	D'AVOLIO MARCO	24240900142	Fondi Euri

517	Reg. Puglia - Serv. Prov. Agric. di Foggia	D'AVOLIO ROCCO	24241521921	Fondi Euri
518	Reg. Puglia - Serv. Prov. Agric. di Bari	DE BENEDITTIS MICHELANGELO	24241053727	Fondi Euri
519	Reg. Puglia - Serv. Prov. Agric. di Foggia	DE CANDIA GIUSEPPE	24241525021	Fondi Euri
520	Reg. Puglia - Serv. Prov. Agric. di Taranto	DE CARLO GREGORIO	24241407964	Fondi Euri
521	Reg. Puglia - Serv. Prov. Agric. di Taranto	DE CARLO VINCENZO	24240366625	Fondi Euri
522	Reg. Puglia - Serv. Prov. Agric. di Bari	DE CARO GIUSEPPE	24241410356	Fondi Euri
523	Reg. Puglia - Serv. Prov. Agric. di Brindisi	DE CAROLIS LEONARDO	24241375930	Fondi Euri
524	Reg. Puglia - Serv. Prov. Agric. di Lecce	DE CASTRO CONCETTA	24241147024	Fondi Euri
525	Reg. Puglia - Serv. Prov. Agric. di Foggia	DE CESARE CLAUDIO	24241441518	Fondi Euri
526	Reg. Puglia - Serv. Prov. Agric. di Bari	DE CHIARA VITA MARIA	24240496646	Fondi Euri
527	Reg. Puglia - Serv. Prov. Agric. di Bari	DE CHIRICO PIERO LUIGI	24241199884	Fondi Euri
528	Reg. Puglia - Serv. Prov. Agric. di Bari	DE CHIRICO ROSE ANNE	24241411230	Fondi Euri
529	Reg. Puglia - Serv. Prov. Agric. di Bari	DE CHIRICO TIBERIO	24241432160	Fondi Euri
530	Reg. Puglia - Serv. Prov. Agric. di Lecce	DE DONNO ANTONIO	24240958140	Fondi Euri
531	Reg. Puglia - Serv. Prov. Agric. di Lecce	DE DONNO AUGUSTO GIUSEPPE ANDREA	24241343144	Fondi Euri
532	Reg. Puglia - Serv. Prov. Agric. di Bari	DE FATO FRANCESCO	24241326479	Fondi Euri
533	Reg. Puglia - Serv. Prov. Agric. di Bari	DE FELICE FELICETTA	24241217652	Fondi Euri
534	Reg. Puglia - Serv. Prov. Agric. di Foggia	DE FILIPPO ANDREA	24240741306	Fondi Euri
535	Reg. Puglia - Serv. Prov. Agric. di Foggia	DE FILIPPO MAURO	24240754572	Fondi Euri
536	Reg. Puglia - Serv. Prov. Agric. di Lecce	DE GIORGI CARLO	24240912782	Fondi Euri
537	Reg. Puglia - Serv. Prov. Agric. di Lecce	DE GIORGI COSIMO	24241308964	Fondi Euri
538	Reg. Puglia - Serv. Prov. Agric. di Lecce	DE GIORGI FEDERICO	24241371962	Fondi Euri
539	Reg. Puglia - Serv. Prov. Agric. di Bari	DE GRANDI CLELIA ANGIOLINA	24241170992	Fondi Euri
540	Reg. Puglia - Serv. Prov. Agric. di Bari	DE LEO LEONARDO	24240990804	Fondi Euri
541	Reg. Puglia - Serv. Prov. Agric. di Foggia	DE LUCA ALFREDO	24240939082	Fondi Euri
542	Reg. Puglia - Serv. Prov. Agric. di Lecce	DE LUCA CLAUDIA	24241108026	Fondi Euri
543	Reg. Puglia - Serv. Prov. Agric. di Taranto	DE LUCA FRANCESCO	24240604793	Fondi Euri
544	Reg. Puglia - Serv. Prov. Agric. di Lecce	DE LUCA OMBRETTA	24240888123	Fondi Euri
545	Reg. Puglia - Serv. Prov. Agric. di Lecce	DE LUME' NICOLA	24241536655	Fondi Euri
546	Reg. Puglia - Serv. Prov. Agric. di Bari	DE MARINIS ALESSANDRO	24241234210	Fondi Euri
547	Reg. Puglia - Serv. Prov. Agric. di Taranto	DE MARINIS STEFANO	24241057660	Fondi Euri
548	Reg. Puglia - Serv. Prov. Agric. di Foggia	DE MARTINO DOMENICO	24241425594	Fondi Euri
549	Reg. Puglia - Serv. Prov. Agric. di Lecce	DE MATTEIS PANTALEO	24241402585	Fondi Euri
550	Reg. Puglia - Serv. Prov. Agric. di Bari	DE MICHELE ANGELO VITO	24241518406	Fondi Euri
551	Reg. Puglia - Serv. Prov. Agric. di Bari	DE MICHELE PIETRO FRANCESCO	24241216241	Fondi Euri
552	Reg. Puglia - Serv. Prov. Agric. di Bari	DE MITRI VINCENZO	24241269133	Fondi Euri
553	Reg. Puglia - Serv. Prov. Agric. di Foggia	DE NICOLA ANNA	24241453539	Fondi Euri

554	Reg. Puglia - Serv. Prov. Agric. di Taranto	DE NITTO GAETANO	24241148246	Fondi Euri
555	Reg. Puglia - Serv. Prov. Agric. di Bari	DE PALMA ROSANNA	24241180397	Fondi Euri
556	Reg. Puglia - Serv. Prov. Agric. di Bari	DE PALO FRANCESCO	24241525898	Fondi Euri
557	Reg. Puglia - Serv. Prov. Agric. di Lecce	DE PASCALIS RAFFAELE	24241217561	Fondi Euri
558	Reg. Puglia - Serv. Prov. Agric. di Foggia	DE PASQUALE GIUSEPPINA	24241182013	Fondi Euri
559	Reg. Puglia - Serv. Prov. Agric. di Foggia	DE ROSA ANGELO	24241445964	Fondi Euri
560	Reg. Puglia - Serv. Prov. Agric. di Bari	DE ROSA GIUSEPPE	24241339936	Fondi Euri
561	Reg. Puglia - Serv. Prov. Agric. di Bari	DE RUVO PASQUA	24241469931	Fondi Euri
562	Reg. Puglia - Serv. Prov. Agric. di Lecce	DE SALVO FRANCESCO	24241344159	Fondi Euri
563	Reg. Puglia - Serv. Prov. Agric. di Bari	DE SANDOLI PIETRO	24240744920	Fondi Euri
564	Reg. Puglia - Serv. Prov. Agric. di Bari	DE SERIO ROCCO	24241009547	Fondi Euri
565	Reg. Puglia - Serv. Prov. Agric. di Lecce	DE SIMONE ENRICO	24241357995	Fondi Euri
566	Reg. Puglia - Serv. Prov. Agric. di Taranto	DE STRADIS GIUSEPPE	24241131598	Fondi Euri
567	Reg. Puglia - Serv. Prov. Agric. di Foggia	DE VITA RAFFAELE PIO	24241406016	Fondi Euri
568	Reg. Puglia - Serv. Prov. Agric. di Bari	DEBERNARDIS GIUSEPPE	24241101088	Fondi Euri
569	Reg. Puglia - Serv. Prov. Agric. di Bari	DEBIASE ANSELMO	24241247717	Fondi Euri
570	Reg. Puglia - Serv. Prov. Agric. di Foggia	DEFINIS CONCETTA	24241324136	Fondi Euri
571	Reg. Puglia - Serv. Prov. Agric. di Bari	DEFLORIO ALESSANDRA	24241132737	Fondi Euri
572	Reg. Puglia - Serv. Prov. Agric. di Taranto	DEGIROLAMO GIANLUIGI	24240754580	Fondi Euri
573	Reg. Puglia - Serv. Prov. Agric. di Lecce	DEL BALZO DI PRESENZANO ANTONIO	24241089507	Fondi Euri
574	Reg. Puglia - Serv. Prov. Agric. di Foggia	DEL BUONO VALENTINO	24241373240	Fondi Euri
575	Reg. Puglia - Serv. Prov. Agric. di Foggia	DEL CONTE PIETRANTONIO	24241139690	Fondi Euri
576	Reg. Puglia - Serv. Prov. Agric. di Foggia	DEL FINE VINCENZO	24241173616	Fondi Euri
577	Reg. Puglia - Serv. Prov. Agric. di Lecce	DEL PRETE ANTONIO	24241385269	Fondi Euri
578	Reg. Puglia - Serv. Prov. Agric. di Foggia	DEL PRIORE ANTONIO	24241233824	Fondi Euri
579	Reg. Puglia - Serv. Prov. Agric. di Lecce	DEL TUFO GIULIANO	24241107796	Fondi Euri
580	Reg. Puglia - Serv. Prov. Agric. di Foggia	DEL VECCHIO ANGELA	24241281054	Fondi Euri
581	Reg. Puglia - Serv. Prov. Agric. di Foggia	DEL VISCIO VITTORIO	24241374008	Fondi Euri
582	Reg. Puglia - Serv. Prov. Agric. di Bari	DELFINE DOMENICO	24241249499	Fondi Euri
583	Reg. Puglia - Serv. Prov. Agric. di Foggia	DELLA MALVA MATTEO	24241242635	Fondi Euri
584	Reg. Puglia - Serv. Prov. Agric. di Foggia	DELLA SALANDRA MICHELE	24241518091	Fondi Euri
585	Reg. Puglia - Serv. Prov. Agric. di Lecce	DELL'ANNA PIERPAOLO	24240712182	Fondi Euri
586	Reg. Puglia - Serv. Prov. Agric. di Bari	DELL'AQUILA COSIMO	24241114461	Fondi Euri
587	Reg. Puglia - Serv. Prov. Agric. di Foggia	DELL'ERBA FRANCESCO	24241319318	Fondi Euri
588	Reg. Puglia - Serv. Prov. Agric. di Bari	DELLINO MARIO	24240490102	Fondi Euri
589	Reg. Puglia - Serv. Prov. Agric. di Bari	DELLISANTI GIUSEPPE	24240184036	Fondi Euri
590	Reg. Puglia - Serv. Prov. Agric. di Bari	DELLORUSSO MICHELE	24241035831	Fondi Euri

591	Reg. Puglia - Serv. Prov. Agric. di Foggia	DELVECCHIO MICHELE	24241525070	Fondi Euri
592	Reg. Puglia - Serv. Prov. Agric. di Brindisi	DEMATTEIS ANNA	24240906883	Fondi Euri
593	Reg. Puglia - Serv. Prov. Agric. di Brindisi	DEMETRA DI EREDI MARTUCCI SOCIETA' SEMPLICE AGRICOLA	24241327394	Fondi Euri
594	Reg. Puglia - Serv. Prov. Agric. di Bari	DEMICHELE NICOLA	24240359448	Fondi Euri
595	Reg. Puglia - Serv. Prov. Agric. di Bari	DENOVELLIS ROSALINDA	24241435767	Fondi Euri
596	Reg. Puglia - Serv. Prov. Agric. di Bari	DENTICO GAETANO	24241164201	Fondi Euri
597	Reg. Puglia - Serv. Prov. Agric. di Bari	DEPALMA FILIPPO	24241412220	Fondi Euri
598	Reg. Puglia - Serv. Prov. Agric. di Bari	DEPASCALE FABIO	24241264324	Fondi Euri
599	Reg. Puglia - Serv. Prov. Agric. di Bari	DEPINTO GIUSEPPE	24241010867	Fondi Euri
600	Reg. Puglia - Serv. Prov. Agric. di Taranto	D'EREDITA' FRANCESCO	24241489046	Fondi Euri
601	Reg. Puglia - Serv. Prov. Agric. di Bari	DEROBERTIS ANTONIO	24240385021	Fondi Euri
602	Reg. Puglia - Serv. Prov. Agric. di Foggia	DEROGATIS ANNA MARIA ALTOMARE	24241407816	Fondi Euri
603	Reg. Puglia - Serv. Prov. Agric. di Bari	DEROSA ROSARIO	24241160084	Fondi Euri
604	Reg. Puglia - Serv. Prov. Agric. di Brindisi	D'ERRICO ANDREA	24241126846	Fondi Euri
605	Reg. Puglia - Serv. Prov. Agric. di Brindisi	D'ERRICO GIUSEPPE	24241536077	Fondi Euri
606	Reg. Puglia - Serv. Prov. Agric. di Bari	DESIANTE PIETRO	24241346923	Fondi Euri
607	Reg. Puglia - Serv. Prov. Agric. di Brindisi	DESIATO MARIANNA CHIARA	24240748244	Fondi Euri
608	Reg. Puglia - Serv. Prov. Agric. di Bari	DESIMINI MARIA PIA	24241013366	Fondi Euri
609	Reg. Puglia - Serv. Prov. Agric. di Foggia	D'ETTORRES ARMANDO	24241460898	Fondi Euri
610	Reg. Puglia - Serv. Prov. Agric. di Foggia	D'ETTORRES PASQUALE	24241460906	Fondi Euri
611	Reg. Puglia - Serv. Prov. Agric. di Bari	DEVITO GIACOMO	24241168244	Fondi Euri
612	Reg. Puglia - Serv. Prov. Agric. di Bari	DEVITO GIOVANNA	24241005214	Fondi Euri
613	Reg. Puglia - Serv. Prov. Agric. di Bari	DEVITO GIOVANNI	24240612044	Fondi Euri
614	Reg. Puglia - Serv. Prov. Agric. di Bari	DEVITO ROCCO	24241056738	Fondi Euri
615	Reg. Puglia - Serv. Prov. Agric. di Foggia	DI BARI AGOSTINA PIA	24241092063	Fondi Euri
616	Reg. Puglia - Serv. Prov. Agric. di Bari	DI BARI ANGELA	24241291780	Fondi Euri
617	Reg. Puglia - Serv. Prov. Agric. di Bari	DI BITONTO PANTALEO	24240779843	Fondi Euri
618	Reg. Puglia - Serv. Prov. Agric. di Foggia	DI CARLO PATRIZIA	24241037688	Fondi Euri
619	Reg. Puglia - Serv. Prov. Agric. di Foggia	DI CATALDO NICOLA	24241118652	Fondi Euri
620	Reg. Puglia - Serv. Prov. Agric. di Bari	DI CORATO RICCARDINA	24241160845	Fondi Euri
621	Reg. Puglia - Serv. Prov. Agric. di Taranto	DI FONZO DOMENICO	24241456664	Fondi Euri
622	Reg. Puglia - Serv. Prov. Agric. di Taranto	DI FONZO LUCIA	24241292796	Fondi Euri
623	Reg. Puglia - Serv. Prov. Agric. di Foggia	DI GREGORIO FABIO	24241312602	Fondi Euri
624	Reg. Puglia - Serv. Prov. Agric. di Bari	DI LORENZO FRANCESCO	24241028810	Fondi Euri
625	Reg. Puglia - Serv. Prov. Agric. di Lecce	DI LORENZO GIUSEPPE	24241136951	Fondi Euri
626	Reg. Puglia - Serv. Prov. Agric. di Bari	DI MASO FRANCESCO	24241168848	Fondi Euri
627	Reg. Puglia - Serv. Prov. Agric. di Foggia	DI MAURO ANNA CONCETTA	24241261866	Fondi Euri

628	Reg. Puglia - Serv. Prov. Agric. di Foggia	DI MAURO ANTONIO FRANCESCO	24241369925	Fondi Euri
629	Reg. Puglia - Serv. Prov. Agric. di Bari	DI MOLFETTA ALDO	24240209247	Fondi Euri
630	Reg. Puglia - Serv. Prov. Agric. di Bari	DI MOLFETTA MARTA	24241312446	Fondi Euri
631	Reg. Puglia - Serv. Prov. Agric. di Foggia	DI MONTE MARIANO	24241380039	Fondi Euri
632	Reg. Puglia - Serv. Prov. Agric. di Foggia	DI NAUTA LORENA	24241513597	Fondi Euri
633	Reg. Puglia - Serv. Prov. Agric. di Bari	DI PACE PIETRO	24241517952	Fondi Euri
634	Reg. Puglia - Serv. Prov. Agric. di Foggia	DI PERNA ANTONIO	24241347509	Fondi Euri
635	Reg. Puglia - Serv. Prov. Agric. di Lecce	DI PIETRO GIORGINA	24241076488	Fondi Euri
636	Reg. Puglia - Serv. Prov. Agric. di Bari	DI REDA ANNA	24241032002	Fondi Euri
637	Reg. Puglia - Serv. Prov. Agric. di Bari	DI RELLA FRANCESCO	24240701706	Fondi Euri
638	Reg. Puglia - Serv. Prov. Agric. di Bari	DI RENZO DOMENICO	24240867317	Fondi Euri
639	Reg. Puglia - Serv. Prov. Agric. di Bari	DI RENZO NICO	24240832618	Fondi Euri
640	Reg. Puglia - Serv. Prov. Agric. di Foggia	DI SALVIA MARIA	24240768655	Fondi Euri
641	Reg. Puglia - Serv. Prov. Agric. di Bari	DI SANTO MARINO	24241361740	Fondi Euri
642	Reg. Puglia - Serv. Prov. Agric. di Foggia	DI SIPIO ANGELO	24241025543	Fondi Euri
643	Reg. Puglia - Serv. Prov. Agric. di Foggia	DI STASO CARLA ANTONIA	24241437581	Fondi Euri
644	Reg. Puglia - Serv. Prov. Agric. di Bari	DI TERLIZZI PIERGIUSEPPE	24241316454	Fondi Euri
645	Reg. Puglia - Serv. Prov. Agric. di Bari	DI TERLIZZI VINCENZO	24240721423	Fondi Euri
646	Reg. Puglia - Serv. Prov. Agric. di Bari	DI TONNO ANTONIO	24241409499	Fondi Euri
647	Reg. Puglia - Serv. Prov. Agric. di Foggia	DI TUCCIO SIMONA	24241136522	Fondi Euri
648	Reg. Puglia - Serv. Prov. Agric. di Bari	DI VIETRI PAOLA	24241168335	Fondi Euri
649	Reg. Puglia - Serv. Prov. Agric. di Foggia	DI VITO GIANFRANCO	24241192426	Fondi Euri
650	Reg. Puglia - Serv. Prov. Agric. di Lecce	DIANA IMMOBILIARE DEL DOTT. LUIGI ANTONIO TOMMASI S.A.S.	24241528223	Fondi Euri
651	Reg. Puglia - Serv. Prov. Agric. di Bari	DIBENEDETTO ELISABETTA	24241252592	Fondi Euri
652	Reg. Puglia - Serv. Prov. Agric. di Foggia	DIBENEDETTO RUGGIERO	24241525690	Fondi Euri
653	Reg. Puglia - Serv. Prov. Agric. di Bari	DICECCA PAOLO	24240520965	Fondi Euri
654	Reg. Puglia - Serv. Prov. Agric. di Foggia	DIGENNARO EMANUELA ANTONELLA	24241382803	Fondi Euri
655	Reg. Puglia - Serv. Prov. Agric. di Bari	DIGIOIA MARIA	24240979484	Fondi Euri
656	Reg. Puglia - Serv. Prov. Agric. di Lecce	DIGIUSEPPE ANTONIO	24241352715	Fondi Euri
657	Reg. Puglia - Serv. Prov. Agric. di Bari	DILAURO NICOLA	24241431659	Fondi Euri
658	Reg. Puglia - Serv. Prov. Agric. di Bari	DILEO MARCO ANTONIO	24240497909	Fondi Euri
659	Reg. Puglia - Serv. Prov. Agric. di Bari	DILERMA FEDERICO	24240858233	Fondi Euri
660	Reg. Puglia - Serv. Prov. Agric. di Foggia	DILILLO RUGGIERO	24241522689	Fondi Euri
661	Reg. Puglia - Serv. Prov. Agric. di Foggia	DILILLO SALVATORE	24241524974	Fondi Euri
662	Reg. Puglia - Serv. Prov. Agric. di Bari	DILORENZO LUIGI	24241040930	Fondi Euri
663	Reg. Puglia - Serv. Prov. Agric. di Bari	DIMAGGIO ROCCO	24240503086	Fondi Euri
664	Reg. Puglia - Serv. Prov. Agric. di Foggia	DIMASTROMATTEO ANTONIO	24241530435	Fondi Euri

665	Reg. Puglia - Serv. Prov. Agric. di Foggia	DIMASTROMATTEO DAVIDE	24241518364	Fondi Euri
666	Reg. Puglia - Serv. Prov. Agric. di Bari	DIMICHINA ANTONIO	24241055102	Fondi Euri
667	Reg. Puglia - Serv. Prov. Agric. di Foggia	DIMMITO LORENZO	24240536300	Fondi Euri
668	Reg. Puglia - Serv. Prov. Agric. di Foggia	DIMODUGNO MARIA GRAZIA	24241456516	Fondi Euri
669	Reg. Puglia - Serv. Prov. Agric. di Bari	DINAPOLI NICOLA	24241150366	Fondi Euri
670	Reg. Puglia - Serv. Prov. Agric. di Bari	DININNO STEFANO	24241377498	Fondi Euri
671	Reg. Puglia - Serv. Prov. Agric. di Taranto	DINOI COSIMO	24241527738	Fondi Euri
672	Reg. Puglia - Serv. Prov. Agric. di Taranto	DIONE MARIA LUISA ANTONIA	24240823906	Fondi Euri
673	Reg. Puglia - Serv. Prov. Agric. di Bari	DIPALMA GIUSEPPE	24240569152	Fondi Euri
674	Reg. Puglia - Serv. Prov. Agric. di Foggia	DIPAOLA ALBERTO	24240861666	Fondi Euri
675	Reg. Puglia - Serv. Prov. Agric. di Foggia	DIPINTO MICHELINA	24240656116	Fondi Euri
676	Reg. Puglia - Serv. Prov. Agric. di Bari	DISABATO ARCANGELO	24241411941	Fondi Euri
677	Reg. Puglia - Serv. Prov. Agric. di Bari	DISABATO ELISABETTA	24240773077	Fondi Euri
678	Reg. Puglia - Serv. Prov. Agric. di Bari	DISANTO MARIA ROSANNA	24241425107	Fondi Euri
679	Reg. Puglia - Serv. Prov. Agric. di Foggia	DISTASI MARIO ROSARIO	24241519123	Fondi Euri
680	Reg. Puglia - Serv. Prov. Agric. di Brindisi	DIVIGGIANO LUCIANA	24240889683	Fondi Euri
681	Reg. Puglia - Serv. Prov. Agric. di Brindisi	DIVIGGIANO MARIA DI GALASO	24240971044	Fondi Euri
682	Reg. Puglia - Serv. Prov. Agric. di Foggia	DIVITO MARIA ROSARIA	24241195007	Fondi Euri
683	Reg. Puglia - Serv. Prov. Agric. di Bari	DOLCIAMORE RAFFAELE	24240978056	Fondi Euri
684	Reg. Puglia - Serv. Prov. Agric. di Brindisi	DONATIVO COSIMO	24241525229	Fondi Euri
685	Reg. Puglia - Serv. Prov. Agric. di Bari	D'ONGHIA GIOVANNI	24241237536	Fondi Euri
686	Reg. Puglia - Serv. Prov. Agric. di Taranto	D'ONGHIA GIOVANNI	24241367531	Fondi Euri
687	Reg. Puglia - Serv. Prov. Agric. di Taranto	D'ONGHIA GIUSEPPE	24241366574	Fondi Euri
688	Reg. Puglia - Serv. Prov. Agric. di Bari	D'ONGHIA IVANO	24241361310	Fondi Euri
689	Reg. Puglia - Serv. Prov. Agric. di Bari	D'ONGHIA MARIA	24241267848	Fondi Euri
690	Reg. Puglia - Serv. Prov. Agric. di Bari	D'ONGHIA STELLA MARIA	24240872705	Fondi Euri
691	Reg. Puglia - Serv. Prov. Agric. di Bari	DONGIOVANNI NATALI	24241278167	Fondi Euri
692	Reg. Puglia - Serv. Prov. Agric. di Lecce	DONNO GIORGIO	24240883462	Fondi Euri
693	Reg. Puglia - Serv. Prov. Agric. di Lecce	DONNO MARCO	24241002021	Fondi Euri
694	Reg. Puglia - Serv. Prov. Agric. di Lecce	DONNO MARIA	24241003052	Fondi Euri
695	Reg. Puglia - Serv. Prov. Agric. di Lecce	DONNO PIERPAOLO	24240883264	Fondi Euri
696	Reg. Puglia - Serv. Prov. Agric. di Brindisi	D'ORIA GAETANO LUIGI	24240702837	Fondi Euri
697	Reg. Puglia - Serv. Prov. Agric. di Brindisi	DRAZZA DAVIDE	24240890673	Fondi Euri
698	Reg. Puglia - Serv. Prov. Agric. di Bari	DRESDA UMBERTO	24241178052	Fondi Euri
699	Reg. Puglia - Serv. Prov. Agric. di Lecce	DUE AMICI SOCIETA' AGRICOLA S.R.L.	24241061688	Fondi Euri
700	Reg. Puglia - Serv. Prov. Agric. di Lecce	DURANTE ANTONIO	24241311364	Fondi Euri
701	Reg. Puglia - Serv. Prov. Agric. di Bari	DURSI FRANCESCO	24241289420	Fondi Euri

702	Reg. Puglia - Serv. Prov. Agric. di Taranto	D'URSO ANGELO	24241027531	Fondi Euri
703	Reg. Puglia - Serv. Prov. Agric. di Taranto	D'URSO FRANCESCO PAOLO	24241053958	Fondi Euri
704	Reg. Puglia - Serv. Prov. Agric. di Foggia	ELDA SOCIETA AGRICOLA DAUNA DI CORDISCO ANTONIO E PENSATO MARIO	24241331917	Fondi Euri
705	Reg. Puglia - Serv. Prov. Agric. di Bari	ELIA DOMENICA	24241444983	Fondi Euri
706	Reg. Puglia - Serv. Prov. Agric. di Bari	ELIA DOMENICO	24241482785	Fondi Euri
707	Reg. Puglia - Serv. Prov. Agric. di Bari	ELIA FRANCESCO	24241106509	Fondi Euri
708	Reg. Puglia - Serv. Prov. Agric. di Foggia	ELIA MICHELE	24241151430	Fondi Euri
709	Reg. Puglia - Serv. Prov. Agric. di Lecce	EMME QUADRO SOCIETA' SEMPLICE AGRICOLA	24240967000	Fondi Euri
710	Reg. Puglia - Serv. Prov. Agric. di Brindisi	EPIFANI ANTONIA	24241295682	Fondi Euri
711	Reg. Puglia - Serv. Prov. Agric. di Bari	EPISCOPO PIETRO	24240990846	Fondi Euri
712	Reg. Puglia - Serv. Prov. Agric. di Foggia	ERCOLINO LEONARDO STEFANO	24240710913	Fondi Euri
713	Reg. Puglia - Serv. Prov. Agric. di Bari	EREDI DI LOCONTE SAVINO SOCIETA' SEMPLICE AGRICOLA DI LOCONTE RICCARDO ALESSANDRO & C.	24241282482	Fondi Euri
714	Reg. Puglia - Serv. Prov. Agric. di Foggia	ERLACH SILVIA	24241166040	Fondi Euri
715	Reg. Puglia - Serv. Prov. Agric. di Foggia	ERRICO GIUSEPPE	24240455964	Fondi Euri
716	Reg. Puglia - Serv. Prov. Agric. di Taranto	ERRICO SALVATORE	24241525187	Fondi Euri
717	Reg. Puglia - Serv. Prov. Agric. di Bari	ESEMPIOBUONO MARIELLA	24241459098	Fondi Euri
718	Reg. Puglia - Serv. Prov. Agric. di Foggia	ESPOSITO ANGELA ANNA	24241176577	Fondi Euri
719	Reg. Puglia - Serv. Prov. Agric. di Lecce	ESPOSITO GIUSEPPE	24240815936	Fondi Euri
720	Reg. Puglia - Serv. Prov. Agric. di Taranto	F.LLI DI ROMA SOCIETA' SEMPLICE AGRICOLA DI ANTONIO, DONATO ED ERMINIA DI ROMA	24240844464	Fondi Euri
721	Reg. Puglia - Serv. Prov. Agric. di Foggia	***F.LLI GIORDANO S.S. SOCIETA' AGRICOLA ****	24241113851	Fondi Euri
722	Reg. Puglia - Serv. Prov. Agric. di Lecce	F.LLI RUGGERI SOCIETA' AGRICOLA S.S.	24241455450	Fondi Euri
723	Reg. Puglia - Serv. Prov. Agric. di Taranto	F.LLI SEMERARO SOCIETA' AGRICOLA SEMPLICE	24241118512	Fondi Euri
724	Reg. Puglia - Serv. Prov. Agric. di Foggia	F.LLI VOTO S.S. SOCIETA' AGRICOLA	24241121045	Fondi Euri
725	Reg. Puglia - Serv. Prov. Agric. di Foggia	FABBRICATORE ANTONIA	24240911289	Fondi Euri
726	Reg. Puglia - Serv. Prov. Agric. di Lecce	FAI DARIO	24240943027	Fondi Euri
727	Reg. Puglia - Serv. Prov. Agric. di Foggia	FAIELLA DOMENICA	24241374909	Fondi Euri
728	Reg. Puglia - Serv. Prov. Agric. di Bari	FALCICCHIO ANGELA	24241184746	Fondi Euri
729	Reg. Puglia - Serv. Prov. Agric. di Bari	FALCONIERI PAOLO	24240616144	Fondi Euri
730	Reg. Puglia - Serv. Prov. Agric. di Bari	FALLACARA FRANCESCO	24241323294	Fondi Euri
731	Reg. Puglia - Serv. Prov. Agric. di Lecce	FAMI S.A.S. SOCIETA' AGRICOLA DI QUARTA MAURO & C.	24241467182	Fondi Euri
732	Reg. Puglia - Serv. Prov. Agric. di Bari	FAMILY GATTA SOCIETA' AGRICOLA S.R.L.	24241185438	Fondi Euri
733	Reg. Puglia - Serv. Prov. Agric. di Foggia	FANELLI MARIA TERESA	24241451194	Fondi Euri
734	Reg. Puglia - Serv. Prov. Agric. di Bari	FANTASTICO ALFREDO	24241025584	Fondi Euri
735	Reg. Puglia - Serv. Prov. Agric. di Bari	FARELLA MICHELE	24241106848	Fondi Euri
736	Reg. Puglia - Serv. Prov. Agric. di Foggia	FARETRA FAUSTO	24241105238	Fondi Euri
737	Reg. Puglia - Serv. Prov. Agric. di Foggia	FARETRA GIANLUCA	24241084284	Fondi Euri
738	Reg. Puglia - Serv. Prov. Agric. di Lecce	FARI' DONATO	24241298512	Fondi Euri

739	Reg. Puglia - Serv. Prov. Agric. di Lecce	FASANO ANDREA	24241385673	Fondi Euri
740	Reg. Puglia - Serv. Prov. Agric. di Lecce	FASANO RENATO	24241086404	Fondi Euri
741	Reg. Puglia - Serv. Prov. Agric. di Lecce	FASIELLO ORONZA	24241215797	Fondi Euri
742	Reg. Puglia - Serv. Prov. Agric. di Lecce	FAVALE GIUSEPPE	24241203090	Fondi Euri
743	Reg. Puglia - Serv. Prov. Agric. di Bari	FAZIO FILIPPO	24241263003	Fondi Euri
744	Reg. Puglia - Serv. Prov. Agric. di Bari	FAZIO GIOVANNI	24241201441	Fondi Euri
745	Reg. Puglia - Serv. Prov. Agric. di Bari	FAZIO GIOVANNI	24241360247	Fondi Euri
746	Reg. Puglia - Serv. Prov. Agric. di Bari	FAZIO GIUSEPPE	24240937326	Fondi Euri
747	Reg. Puglia - Serv. Prov. Agric. di Bari	FAZIO IGNAZIO	24241258953	Fondi Euri
748	Reg. Puglia - Serv. Prov. Agric. di Bari	FAZIO LUIGI	24241057678	Fondi Euri
749	Reg. Puglia - Serv. Prov. Agric. di Bari	FAZIO TOMMASO	24240559732	Fondi Euri
750	Reg. Puglia - Serv. Prov. Agric. di Lecce	FAZZI FEDERICO	24241488527	Fondi Euri
751	Reg. Puglia - Serv. Prov. Agric. di Foggia	FERENCZAK MAGDALENA	24241085745	Fondi Euri
752	Reg. Puglia - Serv. Prov. Agric. di Foggia	FERRANDINO MICHELE	24241134881	Fondi Euri
753	Reg. Puglia - Serv. Prov. Agric. di Bari	FERRARA PIER DAMIANO	24241328426	Fondi Euri
754	Reg. Puglia - Serv. Prov. Agric. di Taranto	FERRARA TOMMASO	24241509272	Fondi Euri
755	Reg. Puglia - Serv. Prov. Agric. di Brindisi	FERRARESE IRIDE	24240860882	Fondi Euri
756	Reg. Puglia - Serv. Prov. Agric. di Bari	FERRULLI ANGELANTONIO	24240874925	Fondi Euri
757	Reg. Puglia - Serv. Prov. Agric. di Taranto	FESTA ROCCO VINCENZO	24240471078	Fondi Euri
758	Reg. Puglia - Serv. Prov. Agric. di Foggia	FILANNINO NICOLA	24241525807	Fondi Euri
759	Reg. Puglia - Serv. Prov. Agric. di Foggia	FILANNINO SALVATORE	24241525666	Fondi Euri
760	Reg. Puglia - Serv. Prov. Agric. di Brindisi	FILOMENO PAMELA	24241298942	Fondi Euri
761	Reg. Puglia - Serv. Prov. Agric. di Bari	FINTO SALVATORE	24241524164	Fondi Euri
762	Reg. Puglia - Serv. Prov. Agric. di Lecce	FIORAVANTI ORIANA	24241042670	Fondi Euri
763	Reg. Puglia - Serv. Prov. Agric. di Foggia	FIORE ANTONIO	24241382035	Fondi Euri
764	Reg. Puglia - Serv. Prov. Agric. di Bari	FIORE LAURA	24240521781	Fondi Euri
765	Reg. Puglia - Serv. Prov. Agric. di Bari	FIORE LUIGI	24240236489	Fondi Euri
766	Reg. Puglia - Serv. Prov. Agric. di Lecce	FIORE LUIGI MARIA	24240951087	Fondi Euri
767	Reg. Puglia - Serv. Prov. Agric. di Foggia	FIORE MICHELE	24241381722	Fondi Euri
768	Reg. Puglia - Serv. Prov. Agric. di Foggia	FIORELLA BARTOLOMEO	24241499086	Fondi Euri
769	Reg. Puglia - Serv. Prov. Agric. di Bari	FIORELLA GIUSEPPE	24241515980	Fondi Euri
770	Reg. Puglia - Serv. Prov. Agric. di Bari	FISCHIETTI MARIA	24240740019	Fondi Euri
771	Reg. Puglia - Serv. Prov. Agric. di Bari	FIUME FELICIA	24241516111	Fondi Euri
772	Reg. Puglia - Serv. Prov. Agric. di Bari	FLACE NUNZIO VITO	24241050426	Fondi Euri
773	Reg. Puglia - Serv. Prov. Agric. di Foggia	FLENA NAZARIO	24241435460	Fondi Euri
774	Reg. Puglia - Serv. Prov. Agric. di Bari	FLORIO DOMENICA	24241078393	Fondi Euri
775	Reg. Puglia - Serv. Prov. Agric. di Bari	FLORIO FELICETTA	24241166073	Fondi Euri

776	Reg. Puglia - Serv. Prov. Agric. di Bari	FOCARAZZO GIUSEPPE	24240568147	Fondi Euri
777	Reg. Puglia - Serv. Prov. Agric. di Bari	FOGGETTA VINCENZO	24240206615	Fondi Euri
778	Reg. Puglia - Serv. Prov. Agric. di Lecce	FONTO' SARA	24241386424	Fondi Euri
779	Reg. Puglia - Serv. Prov. Agric. di Taranto	FORNARO FRANCESCO	24241296227	Fondi Euri
780	Reg. Puglia - Serv. Prov. Agric. di Bari	FORTE VENERANDA	24240716035	Fondi Euri
781	Reg. Puglia - Serv. Prov. Agric. di Foggia	FORTEZZA DEL SIMEONE SOCIETA' AGRICOLA SEMPLICE	24241314483	Fondi Euri
782	Reg. Puglia - Serv. Prov. Agric. di Bari	FORTUNATO MARIA ANTONIETTA	24241458033	Fondi Euri
783	Reg. Puglia - Serv. Prov. Agric. di Foggia	FRAGASSI DONATA	24241212737	Fondi Euri
784	Reg. Puglia - Serv. Prov. Agric. di Foggia	FRANCHINO CECILIA	24241231661	Fondi Euri
785	Reg. Puglia - Serv. Prov. Agric. di Lecce	FRANCONE ELEONORA	24241249028	Fondi Euri
786	Reg. Puglia - Serv. Prov. Agric. di Foggia	FRATEPIETRO ANDREA	24241335413	Fondi Euri
787	Reg. Puglia - Serv. Prov. Agric. di Foggia	FRATEPIETRO DOMENICO	24241336130	Fondi Euri
788	Reg. Puglia - Serv. Prov. Agric. di Bari	FRATEPIETRO ILARIA	24241339340	Fondi Euri
789	Reg. Puglia - Serv. Prov. Agric. di Foggia	FREE COUNTRY - SOCIETA' COOPERATIVA AGRICOLA	24241055367	Fondi Euri
790	Reg. Puglia - Serv. Prov. Agric. di Brindisi	FRIOLO SAVERIO	24241056886	Fondi Euri
791	Reg. Puglia - Serv. Prov. Agric. di Foggia	FRISANI MICHELANGELO	24241126499	Fondi Euri
792	Reg. Puglia - Serv. Prov. Agric. di Taranto	FRISINO FRANCESCO	24240322461	Fondi Euri
793	Reg. Puglia - Serv. Prov. Agric. di Taranto	FUGGIANO GIUSEPPE	24241460369	Fondi Euri
794	Reg. Puglia - Serv. Prov. Agric. di Foggia	FUMARULO COSIMO DAMIANO	24241497627	Fondi Euri
795	Reg. Puglia - Serv. Prov. Agric. di Foggia	FUMARULO NICOLA	24241497650	Fondi Euri
796	Reg. Puglia - Serv. Prov. Agric. di Brindisi	FUNIATI MARCO	24240903989	Fondi Euri
797	Reg. Puglia - Serv. Prov. Agric. di Brindisi	FUNIATI SALVATORE	24241012806	Fondi Euri
798	Reg. Puglia - Serv. Prov. Agric. di Taranto	FUSILLO VITO	24241421981	Fondi Euri
799	Reg. Puglia - Serv. Prov. Agric. di Brindisi	GAGLIONE ANTONIO	24241402163	Co-Finanziato
800	Reg. Puglia - Serv. Prov. Agric. di Brindisi	GALASSO ANTONELLA	24241411255	Co-Finanziato
801	Reg. Puglia - Serv. Prov. Agric. di Bari	GALASSO FABRIZIO	24241049923	Co-Finanziato
802	Reg. Puglia - Serv. Prov. Agric. di Lecce	GALATI PIERPAOLO NUNZIO GIUSEPPE	24241370584	Co-Finanziato
803	Reg. Puglia - Serv. Prov. Agric. di Bari	GALATOLA GIOVANNI SALVATORE	24241436542	Co-Finanziato
804	Reg. Puglia - Serv. Prov. Agric. di Bari	GALENO ARCANGELA	24240946707	Co-Finanziato
805	Reg. Puglia - Serv. Prov. Agric. di Taranto	GALEONE GIOVANNI	24241330729	Co-Finanziato
806	Reg. Puglia - Serv. Prov. Agric. di Bari	GALETTA GIANCARLO	24241413871	Co-Finanziato
807	Reg. Puglia - Serv. Prov. Agric. di Lecce	GALLO GAETANO	24241434588	Co-Finanziato
808	Reg. Puglia - Serv. Prov. Agric. di Taranto	GALLONE MARIA GIUSEPPA	24241526193	Co-Finanziato
809	Reg. Puglia - Serv. Prov. Agric. di Taranto	GALLONE MARIA VITTORIA	24241526185	Co-Finanziato
810	Reg. Puglia - Serv. Prov. Agric. di Taranto	GANTO SOCIETA' AGRICOLA A RESPONSABILITA' LIMITATA	24240235572	Co-Finanziato
811	Reg. Puglia - Serv. Prov. Agric. di Bari	GARGARO ANGELO	24241509371	Co-Finanziato
812	Reg. Puglia - Serv. Prov. Agric. di Foggia	GAROFALO FRANCESCO	24241461433	Co-Finanziato

813	Reg. Puglia - Serv. Prov. Agric. di Foggia	GAROFALO ORAZIO	24241097526	Co-Finanziato
814	Reg. Puglia - Serv. Prov. Agric. di Bari	GASPARRO ONOFRIO	24241411073	Co-Finanziato
815	Reg. Puglia - Serv. Prov. Agric. di Bari	GASPARRO VITO ANTONIO	24241222405	Co-Finanziato
816	Reg. Puglia - Serv. Prov. Agric. di Lecce	GATTO MARIA ELENA	24241376466	Co-Finanziato
817	Reg. Puglia - Serv. Prov. Agric. di Bari	GATTULLI AURELIO	24240701789	Co-Finanziato
818	Reg. Puglia - Serv. Prov. Agric. di Foggia	GELSI ANDREA LUCA	24241213040	Co-Finanziato
819	Reg. Puglia - Serv. Prov. Agric. di Lecce	GEMMA ANTONIO	24241281559	Co-Finanziato
820	Reg. Puglia - Serv. Prov. Agric. di Brindisi	GEMMA IOLE MARIA CATERINA	24240517300	Co-Finanziato
821	Reg. Puglia - Serv. Prov. Agric. di Foggia	GENTILE ANNALISA	24241153774	Co-Finanziato
822	Reg. Puglia - Serv. Prov. Agric. di Foggia	GENTILE FABRIZIO	24241235712	Co-Finanziato
823	Reg. Puglia - Serv. Prov. Agric. di Bari	GENTILE FRANCESCO	24241240779	Co-Finanziato
824	Reg. Puglia - Serv. Prov. Agric. di Taranto	GENTILE GIOVANNI	24240497206	Co-Finanziato
825	Reg. Puglia - Serv. Prov. Agric. di Taranto	GENTILE TOMMASO	24241408590	Co-Finanziato
826	Reg. Puglia - Serv. Prov. Agric. di Bari	GERMANO VITO NUNZIO	24240271056	Co-Finanziato
827	Reg. Puglia - Serv. Prov. Agric. di Bari	GERVASI ANTONIO	24241524479	Co-Finanziato
828	Reg. Puglia - Serv. Prov. Agric. di Foggia	GERVASIO GIUSEPPE	24240938894	Co-Finanziato
829	Reg. Puglia - Serv. Prov. Agric. di Foggia	GESUALDI LUIGI	24241236686	Co-Finanziato
830	Reg. Puglia - Serv. Prov. Agric. di Foggia	GESUALDI MARIO ROSARIO ARMANDO	24241235688	Co-Finanziato
831	Reg. Puglia - Serv. Prov. Agric. di Bari	GHIOTTONE MICHELE	24241342096	Co-Finanziato
832	Reg. Puglia - Serv. Prov. Agric. di Bari	GHIRARDI LUIGI	24240816587	Co-Finanziato
833	Reg. Puglia - Serv. Prov. Agric. di Bari	GHIRARDI POTITO	24241044510	Co-Finanziato
834	Reg. Puglia - Serv. Prov. Agric. di Lecce	GIACCARI PIETRO FRANCESCO ANTONIO	24241108398	Co-Finanziato
835	Reg. Puglia - Serv. Prov. Agric. di Bari	GIACOMOBELLO NUNZIO	24241219906	Co-Finanziato
836	Reg. Puglia - Serv. Prov. Agric. di Bari	GIAMPETRUZZI ANGELA	24240992131	Co-Finanziato
837	Reg. Puglia - Serv. Prov. Agric. di Bari	GIAMPETRUZZI LUIGI	24241045483	Co-Finanziato
838	Reg. Puglia - Serv. Prov. Agric. di Bari	GIAMPETRUZZI MARIA FRANCESCA ANGELA	24241438126	Co-Finanziato
839	Reg. Puglia - Serv. Prov. Agric. di Bari	GIAMPIETRO NICOLA	24240561712	Co-Finanziato
840	Reg. Puglia - Serv. Prov. Agric. di Lecce	GIANCANE ROBERTO	24241392455	Co-Finanziato
841	Reg. Puglia - Serv. Prov. Agric. di Lecce	GIANFREDA VITO	24241011626	Co-Finanziato
842	Reg. Puglia - Serv. Prov. Agric. di Bari	GIANGREGORIO MARIA MICHELA	24241107044	Co-Finanziato
843	Reg. Puglia - Serv. Prov. Agric. di Lecce	GIANNELLI LUIGI EUGENIO	24241362086	Co-Finanziato
844	Reg. Puglia - Serv. Prov. Agric. di Bari	GIANNICO FRANCESCA	24240528596	Co-Finanziato
845	Reg. Puglia - Serv. Prov. Agric. di Taranto	GIANNICO LUIGI	24241471838	Co-Finanziato
846	Reg. Puglia - Serv. Prov. Agric. di Bari	GIANNICO ORAZIO ANTONIO	24241099373	Co-Finanziato
847	Reg. Puglia - Serv. Prov. Agric. di Bari	GIANNINI FRANCESCO	24241307669	Co-Finanziato
848	Reg. Puglia - Serv. Prov. Agric. di Brindisi	GIANNOCCARO LUCIA	24241526714	Co-Finanziato
849	Reg. Puglia - Serv. Prov. Agric. di Lecce	GIANNOTTA SALVATORE	24241181585	Co-Finanziato

850	Reg. Puglia - Serv. Prov. Agric. di Lecce	GIANNUZZI SANDRINA	24241403005	Co-Finanziato
851	Reg. Puglia - Serv. Prov. Agric. di Bari	GIANVECCHIO CATERINA	24241008424	Co-Finanziato
852	Reg. Puglia - Serv. Prov. Agric. di Bari	GIARDINO GIUSEPPE	24240865584	Co-Finanziato
853	Reg. Puglia - Serv. Prov. Agric. di Lecce	GIGANTE ALBERTO	24241511179	Co-Finanziato
854	Reg. Puglia - Serv. Prov. Agric. di Taranto	GIGANTE FRANCESCO	24240916676	Co-Finanziato
855	Reg. Puglia - Serv. Prov. Agric. di Bari	GIGANTE FRANCESCO SAVERIO	24241027473	Co-Finanziato
856	Reg. Puglia - Serv. Prov. Agric. di Bari	GIGANTE LUIGI MICHELE	24241232982	Co-Finanziato
857	Reg. Puglia - Serv. Prov. Agric. di Taranto	GIGANTE MARIA	24241164367	Co-Finanziato
858	Reg. Puglia - Serv. Prov. Agric. di Brindisi	GIGLIOLA GIUSEPPE	24240912261	Co-Finanziato
859	Reg. Puglia - Serv. Prov. Agric. di Bari	GIORGIO GRAZIO	24241167964	Co-Finanziato
860	Reg. Puglia - Serv. Prov. Agric. di Bari	GIOTTA VITO	24241268986	Co-Finanziato
861	Reg. Puglia - Serv. Prov. Agric. di Bari	GIOVANNIELLO GRAZIA	24241217744	Co-Finanziato
862	Reg. Puglia - Serv. Prov. Agric. di Bari	GIRARDI DOMENICO	24241416379	Co-Finanziato
863	Reg. Puglia - Serv. Prov. Agric. di Bari	GIRARDI NATALE	24241229418	Co-Finanziato
864	Reg. Puglia - Serv. Prov. Agric. di Bari	GIRARDI NATALE	24241323310	Co-Finanziato
865	Reg. Puglia - Serv. Prov. Agric. di Bari	GIRASOLE NICOLA	24241043439	Co-Finanziato
866	Reg. Puglia - Serv. Prov. Agric. di Bari	GISMONDI MARIA	24240946343	Co-Finanziato
867	Reg. Puglia - Serv. Prov. Agric. di Bari	GISOTTI GAIA DOMENICA	24241206697	Co-Finanziato
868	Reg. Puglia - Serv. Prov. Agric. di Foggia	GISSI ANTONIO	24241525237	Co-Finanziato
869	Reg. Puglia - Serv. Prov. Agric. di Foggia	GIULIANI DONATO ANTONIO	24241352269	Co-Finanziato
870	Reg. Puglia - Serv. Prov. Agric. di Foggia	GIUMA SOCIETA' AGRICOLA A RESPONSABILITA' LIMITATA	24241213222	Co-Finanziato
871	Reg. Puglia - Serv. Prov. Agric. di Lecce	GIURANNA BIAGINO GIULIO	24241246651	Co-Finanziato
872	Reg. Puglia - Serv. Prov. Agric. di Lecce	GIURANNA VITO LIBERATO	24241349117	Co-Finanziato
873	Reg. Puglia - Serv. Prov. Agric. di Bari	GIUSTINO FRANCESCO	24241293646	Co-Finanziato
874	Reg. Puglia - Serv. Prov. Agric. di Foggia	GORGOGLIONE ANTONIO	24241525146	Co-Finanziato
875	Reg. Puglia - Serv. Prov. Agric. di Bari	GRANIERI ANTONIO	24241271675	Co-Finanziato
876	Reg. Puglia - Serv. Prov. Agric. di Foggia	GRANITO GIUSEPPE	24241115013	Co-Finanziato
877	Reg. Puglia - Serv. Prov. Agric. di Taranto	GRASSI ANDREA	24241492966	Co-Finanziato
878	Reg. Puglia - Serv. Prov. Agric. di Taranto	GRASSI GIOVANNI	24241453703	Co-Finanziato
879	Reg. Puglia - Serv. Prov. Agric. di Lecce	GRECO DONATO	24241528066	Co-Finanziato
880	Reg. Puglia - Serv. Prov. Agric. di Lecce	GRECO ELEONORA	24241390970	Co-Finanziato
881	Reg. Puglia - Serv. Prov. Agric. di Lecce	GRECO MARIA GRAZIA	24240841502	Co-Finanziato
882	Reg. Puglia - Serv. Prov. Agric. di Taranto	GRECO PALMA	24241460278	Co-Finanziato
883	Reg. Puglia - Serv. Prov. Agric. di Lecce	GRECO SALVATORE	24241528330	Co-Finanziato
884	Reg. Puglia - Serv. Prov. Agric. di Lecce	GRECO VITO	24241263359	Co-Finanziato
885	Reg. Puglia - Serv. Prov. Agric. di Lecce	GREENLAND SOCIETA' AGRICOLA ARLS	24241013325	Co-Finanziato
886	Reg. Puglia - Serv. Prov. Agric. di Bari	GREGUCCI VITO	24240939884	Co-Finanziato

887	Reg. Puglia - Serv. Prov. Agric. di Bari	GRISANTI MICHELE	24241020056	Co-Finanziato
888	Reg. Puglia - Serv. Prov. Agric. di Foggia	GRISORIO PAOLA	24240858423	Co-Finanziato
889	Reg. Puglia - Serv. Prov. Agric. di Foggia	GROTTOLA TOMMASA	24241381409	Co-Finanziato
890	Reg. Puglia - Serv. Prov. Agric. di Lecce	GROW HEMP SALENTO SOCIETA' AGRICOLA S.R.L.	24241414812	Co-Finanziato
891	Reg. Puglia - Serv. Prov. Agric. di Foggia	GUALANO EMANUELE	24241238476	Co-Finanziato
892	Reg. Puglia - Serv. Prov. Agric. di Foggia	GUALANO LOREDANA	24241063320	Co-Finanziato
893	Reg. Puglia - Serv. Prov. Agric. di Foggia	GUALANO LUCIA	24241264563	Co-Finanziato
894	Reg. Puglia - Serv. Prov. Agric. di Bari	GUARINI FRANCESCO PAOLO	24240533851	Co-Finanziato
895	Reg. Puglia - Serv. Prov. Agric. di Bari	GUARINI GIORGIO	24241403468	Co-Finanziato
896	Reg. Puglia - Serv. Prov. Agric. di Bari	GUERINI DANIELA	24241008499	Co-Finanziato
897	Reg. Puglia - Serv. Prov. Agric. di Foggia	GUERRA FILOMENA	24241361161	Co-Finanziato
898	Reg. Puglia - Serv. Prov. Agric. di Bari	GUERRIERI ARRIGO SALVATORE	24240596023	Co-Finanziato
899	Reg. Puglia - Serv. Prov. Agric. di Lecce	GUERRIERI SALVATORE	24241415777	Co-Finanziato
900	Reg. Puglia - Serv. Prov. Agric. di Brindisi	GUGLIELMI ANNA	24241480060	Co-Finanziato
901	Reg. Puglia - Serv. Prov. Agric. di Bari	HUMANA TERRAE SRL - SOCIETA AGRICOLA A RESPONSABILITA' LIMITATA	24241099068	Co-Finanziato
902	Reg. Puglia - Serv. Prov. Agric. di Bari	IACOBAZZI GIUSEPPE	24240503151	Co-Finanziato
903	Reg. Puglia - Serv. Prov. Agric. di Bari	IACOBELLIS ANGELO	24240474791	Co-Finanziato
904	Reg. Puglia - Serv. Prov. Agric. di Bari	IACOBELLIS FELICE	24240994962	Co-Finanziato
905	Reg. Puglia - Serv. Prov. Agric. di Foggia	IACOVELLI VINCENZO	24241446541	Co-Finanziato
906	Reg. Puglia - Serv. Prov. Agric. di Bari	IACOVETTI MARIATERESA	24240439463	Co-Finanziato
907	Reg. Puglia - Serv. Prov. Agric. di Foggia	IAGATTA PASQUALE	24241463694	Co-Finanziato
908	Reg. Puglia - Serv. Prov. Agric. di Brindisi	IAIA MARILENA	24240690461	Co-Finanziato
909	Reg. Puglia - Serv. Prov. Agric. di Foggia	IANNELLI FILOMENA	24241240985	Co-Finanziato
910	Reg. Puglia - Serv. Prov. Agric. di Bari	IANNELLI RENATO	24240466664	Co-Finanziato
911	Reg. Puglia - Serv. Prov. Agric. di Bari	IEVA SOCIETA' AGRICOLA SEMPLICE	24241369941	Co-Finanziato
912	Reg. Puglia - Serv. Prov. Agric. di Bari	IGNOMERIELLO FRANCESCO	24241508993	Co-Finanziato
913	Reg. Puglia - Serv. Prov. Agric. di Foggia	IL MACCHIONE SOCIETA' AGRICOLA SEMPLICE	24241085422	Co-Finanziato
914	Reg. Puglia - Serv. Prov. Agric. di Bari	IL REGNO MAGICO DI MINERVINI G.& C SNC SOCIETA' AGRICOLA	24241278944	Co-Finanziato
915	Reg. Puglia - Serv. Prov. Agric. di Bari	IL TRULLO S.A.S. SOCIETA AGRICOLA DI DE LEO LEONARDO & C.	24240993832	Co-Finanziato
916	Reg. Puglia - Serv. Prov. Agric. di Foggia	IMPAGLIATELLI LAZZARO	24241233170	Co-Finanziato
917	Reg. Puglia - Serv. Prov. Agric. di Bari	INCHINGOLO ANTONIA	24240865717	Co-Finanziato
918	Reg. Puglia - Serv. Prov. Agric. di Taranto	INGELLIS SARA	24241524834	Co-Finanziato
919	Reg. Puglia - Serv. Prov. Agric. di Lecce	INGROSSI EBERARDO GIOVANNI	24241371475	Co-Finanziato
920	Reg. Puglia - Serv. Prov. Agric. di Lecce	INGROSSO GIAN MARCO	24241317874	Co-Finanziato
921	Reg. Puglia - Serv. Prov. Agric. di Brindisi	INGROSSO GIORGIO	24241025808	Co-Finanziato
922	Reg. Puglia - Serv. Prov. Agric. di Bari	INTRANUOVO GIUSEPPE	24241145101	Co-Finanziato
923	Reg. Puglia - Serv. Prov. Agric. di Bari	IPPEDICO VITO	24241383876	Co-Finanziato

924	Reg. Puglia - Serv. Prov. Agric. di Brindisi	IURLARO FRANCESCO	24241524537	Co-Finanziato
925	Reg. Puglia - Serv. Prov. Agric. di Bari	IURLO MARIA	24241488758	Co-Finanziato
926	Reg. Puglia - Serv. Prov. Agric. di Foggia	IUSO MATTEO	24241153360	Co-Finanziato
927	Reg. Puglia - Serv. Prov. Agric. di Foggia	IUSO VALERIO GIUSEPPE	24241234111	Co-Finanziato
928	Reg. Puglia - Serv. Prov. Agric. di Bari	IVONE VITANTONIO	24241361450	Co-Finanziato
929	Reg. Puglia - Serv. Prov. Agric. di Lecce	IZZO GIUSEPPE	24241511948	Co-Finanziato
930	Reg. Puglia - Serv. Prov. Agric. di Bari	KOEPF INGEBORG KATHARINA	24241203918	Co-Finanziato
931	Reg. Puglia - Serv. Prov. Agric. di Lecce	LA FONTE S.A.S. DI PETRACCA ROCCO & PETRACCA FRANCESCO SOCIETA' AGRICOLA	24241443423	Co-Finanziato
932	Reg. Puglia - Serv. Prov. Agric. di Bari	LA FORTEZZA FELICE	24240696328	Co-Finanziato
933	Reg. Puglia - Serv. Prov. Agric. di Bari	LA FORTEZZA NICOLA	24241423789	Co-Finanziato
934	Reg. Puglia - Serv. Prov. Agric. di Lecce	LA LIAMA SRLS AGRICOLA	24240801423	Co-Finanziato
935	Reg. Puglia - Serv. Prov. Agric. di Foggia	LA MASSARIA SOCIETA' AGRICOLA S.R.L.	24241387257	Co-Finanziato
936	Reg. Puglia - Serv. Prov. Agric. di Brindisi	LA PALMA FRANCESCO	24241418201	Co-Finanziato
937	Reg. Puglia - Serv. Prov. Agric. di Bari	LA PENTIMA - SOCIETA' COOPERATIVA SOCIALE AGRICOLA	24240779124	Co-Finanziato
938	Reg. Puglia - Serv. Prov. Agric. di Foggia	LA PORTA MICHELARCANGELO PIO PAOLO ROS	24241290998	Co-Finanziato
939	Reg. Puglia - Serv. Prov. Agric. di Foggia	LA RICCIA LORETA	24241195239	Co-Finanziato
940	Reg. Puglia - Serv. Prov. Agric. di Lecce	LA RUSSA FRANCESCO	24241474907	Co-Finanziato
941	Reg. Puglia - Serv. Prov. Agric. di Lecce	LABBATE ANDREA	24241442698	Co-Finanziato
942	Reg. Puglia - Serv. Prov. Agric. di Lecce	LABBATE ANTONIO	24241444587	Co-Finanziato
943	Reg. Puglia - Serv. Prov. Agric. di Lecce	LABBATE DIONISIO	24241453869	Co-Finanziato
944	Reg. Puglia - Serv. Prov. Agric. di Lecce	LABBATE ETTORE	24241444751	Co-Finanziato
945	Reg. Puglia - Serv. Prov. Agric. di Bari	L'ABBATE LAURA	24241284868	Co-Finanziato
946	Reg. Puglia - Serv. Prov. Agric. di Lecce	LABBATE MARCO	24241445329	Co-Finanziato
947	Reg. Puglia - Serv. Prov. Agric. di Bari	LABELLARTE GIUSEPPE	24241241231	Co-Finanziato
948	Reg. Puglia - Serv. Prov. Agric. di Bari	LACITIGNOLA FRANCESCO	24241120823	Co-Finanziato
949	Reg. Puglia - Serv. Prov. Agric. di Brindisi	LACORTE MARIA GRAZIA	24241516038	Co-Finanziato
950	Reg. Puglia - Serv. Prov. Agric. di Taranto	LACORTE TONIA	24241320258	Co-Finanziato
951	Reg. Puglia - Serv. Prov. Agric. di Bari	LADOGANA ANTONIETTA	24241300110	Co-Finanziato
952	Reg. Puglia - Serv. Prov. Agric. di Taranto	LAERA ENRICO	24241448455	Co-Finanziato
953	Reg. Puglia - Serv. Prov. Agric. di Lecce	L'AIERA SOCIETA' COOPERATIVA AGRICOLA	24241376441	Co-Finanziato
954	Reg. Puglia - Serv. Prov. Agric. di Foggia	LAMEDICA EUGENIO	24241248681	Co-Finanziato
955	Reg. Puglia - Serv. Prov. Agric. di Foggia	LAMIA CAPUTO MARIA ALTOMARE	24241094085	Co-Finanziato
956	Reg. Puglia - Serv. Prov. Agric. di Bari	LAMPIGNANO LORENZO	24240924191	Co-Finanziato
957	Reg. Puglia - Serv. Prov. Agric. di Lecce	LANCIANO SALVATORE	24241452325	Co-Finanziato
958	Reg. Puglia - Serv. Prov. Agric. di Foggia	LANGIALONGA ANNA	24241384072	Co-Finanziato
959	Reg. Puglia - Serv. Prov. Agric. di Lecce	LANNOCCA MARGHERITA	24241455864	Co-Finanziato
960	Reg. Puglia - Serv. Prov. Agric. di Bari	LANZILLOTTA SANTE	24241170679	Co-Finanziato

961	Reg. Puglia - Serv. Prov. Agric. di Taranto	LANZILLOTTI FRANCESCO	24240559716	Co-Finanziato
962	Reg. Puglia - Serv. Prov. Agric. di Bari	LANZILOTTA FRANCESCO	24241515642	Co-Finanziato
963	Reg. Puglia - Serv. Prov. Agric. di Taranto	LANZO ANTONIO	24241315621	Co-Finanziato
964	Reg. Puglia - Serv. Prov. Agric. di Taranto	LANZO FERDINANDO	24241266832	Co-Finanziato
965	Reg. Puglia - Serv. Prov. Agric. di Bari	LANZOLLA MARIA TERESA	24241129667	Co-Finanziato
966	Reg. Puglia - Serv. Prov. Agric. di Bari	LANZOLLA VINCENZO	24241128966	Co-Finanziato
967	Reg. Puglia - Serv. Prov. Agric. di Bari	LAPENNA VITO	24241232842	Co-Finanziato
968	Reg. Puglia - Serv. Prov. Agric. di Foggia	LAROVERE ROSANNA	24241340033	Co-Finanziato
969	Reg. Puglia - Serv. Prov. Agric. di Foggia	LASALVIA SALVATORE	24241303593	Co-Finanziato
970	Reg. Puglia - Serv. Prov. Agric. di Bari	LASTELLA ROSA	24240457838	Co-Finanziato
971	Reg. Puglia - Serv. Prov. Agric. di Brindisi	LATARTARA QUIRINO	24241301480	Co-Finanziato
972	Reg. Puglia - Serv. Prov. Agric. di Bari	LATERZA ANNA	24241071984	Co-Finanziato
973	Reg. Puglia - Serv. Prov. Agric. di Bari	LATERZA ANNA	24241444520	Co-Finanziato
974	Reg. Puglia - Serv. Prov. Agric. di Taranto	LATERZA MARIO	24241091487	Co-Finanziato
975	Reg. Puglia - Serv. Prov. Agric. di Bari	LATERZA MICHELE	24241013598	Co-Finanziato
976	Reg. Puglia - Serv. Prov. Agric. di Taranto	LATORRACA LUCIANO	24241236223	Co-Finanziato
977	Reg. Puglia - Serv. Prov. Agric. di Bari	LATTANZIO LEONARDO	24240479063	Co-Finanziato
978	Reg. Puglia - Serv. Prov. Agric. di Foggia	LAURIOLA SILVESTRO	24241337385	Co-Finanziato
979	Reg. Puglia - Serv. Prov. Agric. di Bari	LAVISTA CINZIA	24240265785	Co-Finanziato
980	Reg. Puglia - Serv. Prov. Agric. di Bari	LAVISTA GIACINTO	24240760223	Co-Finanziato
981	Reg. Puglia - Serv. Prov. Agric. di Foggia	LAVOZZA PASQUALE	24241270271	Co-Finanziato
982	Reg. Puglia - Serv. Prov. Agric. di Taranto	LAZZARO VITO	24240559518	Co-Finanziato
983	Reg. Puglia - Serv. Prov. Agric. di Foggia	LE TORRI DI PUGLIA SOCIETA' SEMPLICE AGRICOLA	24241268358	Co-Finanziato
984	Reg. Puglia - Serv. Prov. Agric. di Brindisi	LE TORRI S.A.S. DI DELLE GROTTAGLIE POMPEA SOCIETA' AGRICOLA	24241492545	Co-Finanziato
985	Reg. Puglia - Serv. Prov. Agric. di Foggia	LECCISOTTI VINCENZO	24241359181	Co-Finanziato
986	Reg. Puglia - Serv. Prov. Agric. di Foggia	LEGGIERO MARIA LUIGIA	24241238237	Co-Finanziato
987	Reg. Puglia - Serv. Prov. Agric. di Bari	LELLA NUNZIO VITO ERASMO	24240167940	Co-Finanziato
988	Reg. Puglia - Serv. Prov. Agric. di Bari	LELLA ROCCO VITO	24241033828	Co-Finanziato
989	Reg. Puglia - Serv. Prov. Agric. di Foggia	LEMBO MARIA ALBERTA	24241255868	Co-Finanziato
990	Reg. Puglia - Serv. Prov. Agric. di Brindisi	LEO CATERINA	24240958496	Co-Finanziato
991	Reg. Puglia - Serv. Prov. Agric. di Lecce	LEO GIUSEPPE	24240739243	Co-Finanziato
992	Reg. Puglia - Serv. Prov. Agric. di Taranto	LEOGRANDE ANGELA	24241527464	Co-Finanziato
993	Reg. Puglia - Serv. Prov. Agric. di Taranto	LEOGRANDE GAETANO	24241337369	Co-Finanziato
994	Reg. Puglia - Serv. Prov. Agric. di Taranto	LEOGRANDE GENNARO	24240366617	Co-Finanziato
995	Reg. Puglia - Serv. Prov. Agric. di Bari	LEONE GIACINTO	24240259929	Co-Finanziato
996	Reg. Puglia - Serv. Prov. Agric. di Foggia	LEONE MARCO LUCA	24241120914	Co-Finanziato
997	Reg. Puglia - Serv. Prov. Agric. di Lecce	LEONE ORNELLA	24241138361	Co-Finanziato

998	Reg. Puglia - Serv. Prov. Agric. di Bari	LEONETTI CHIARA	24240515932	Co-Finanziato
999	Reg. Puglia - Serv. Prov. Agric. di Foggia	LEONETTI FABIANA	24241036409	Co-Finanziato
1000	Reg. Puglia - Serv. Prov. Agric. di Bari	LEONETTI VINCENZO	24240865675	Co-Finanziato
1001	Reg. Puglia - Serv. Prov. Agric. di Brindisi	LEUZZI NICOLA	24241082270	Co-Finanziato
1002	Reg. Puglia - Serv. Prov. Agric. di Foggia	LI BERGOLIS ANNA	24241382118	Co-Finanziato
1003	Reg. Puglia - Serv. Prov. Agric. di Lecce	LI CANTI SOCIETA' AGRICOLA SRL	24241498575	Co-Finanziato
1004	Reg. Puglia - Serv. Prov. Agric. di Taranto	LI GRAZIOLI SRL	24241337286	Co-Finanziato
1005	Reg. Puglia - Serv. Prov. Agric. di Lecce	LIA FRANCO	24241205954	Co-Finanziato
1006	Reg. Puglia - Serv. Prov. Agric. di Bari	LIANTONIO FRANCESCO	24240949693	Co-Finanziato
1007	Reg. Puglia - Serv. Prov. Agric. di Bari	LIANTONIO ISIDORO	24241367127	Co-Finanziato
1008	Reg. Puglia - Serv. Prov. Agric. di Lecce	LIGORI LETIZIA	24241357086	Co-Finanziato
1009	Reg. Puglia - Serv. Prov. Agric. di Brindisi	LIGORIO DOMENICO	24241325265	Co-Finanziato
1010	Reg. Puglia - Serv. Prov. Agric. di Bari	LILLO NICOLA	24240336370	Co-Finanziato
1011	Reg. Puglia - Serv. Prov. Agric. di Bari	LILLO SANTE	24241515196	Co-Finanziato
1012	Reg. Puglia - Serv. Prov. Agric. di Lecce	LINCIANO VITO	24241379502	Co-Finanziato
1013	Reg. Puglia - Serv. Prov. Agric. di Bari	LINO LEO	24241226570	Co-Finanziato
1014	Reg. Puglia - Serv. Prov. Agric. di Bari	LIOTINO VITO NICOLA	24241412758	Co-Finanziato
1015	Reg. Puglia - Serv. Prov. Agric. di Foggia	LIPPOLIS PIETRO	24241445519	Co-Finanziato
1016	Reg. Puglia - Serv. Prov. Agric. di Foggia	LISCIO MARCO	24241536986	Co-Finanziato
1017	Reg. Puglia - Serv. Prov. Agric. di Taranto	LISI DOMENICO	24241425750	Co-Finanziato
1018	Reg. Puglia - Serv. Prov. Agric. di Bari	LISO ADDOLORATA	24241090257	Co-Finanziato
1019	Reg. Puglia - Serv. Prov. Agric. di Bari	LO GRECO GIOVANNI	24241261890	Co-Finanziato
1020	Reg. Puglia - Serv. Prov. Agric. di Bari	LOBASCIO MARIANNA	24241261585	Co-Finanziato
1021	Reg. Puglia - Serv. Prov. Agric. di Bari	LOBASSO ANDREAS	24240330035	Co-Finanziato
1022	Reg. Puglia - Serv. Prov. Agric. di Taranto	LOCONTE ANGELO	24241535558	Co-Finanziato
1023	Reg. Puglia - Serv. Prov. Agric. di Brindisi	LOCOROTONDO ORLANDO COSIMO	24241437474	Co-Finanziato
1024	Reg. Puglia - Serv. Prov. Agric. di Taranto	LOCOROTONDO PIETRO PAOLO	24241309715	Co-Finanziato
1025	Reg. Puglia - Serv. Prov. Agric. di Bari	LOGLISCI VINCENZO	24241292168	Co-Finanziato
1026	Reg. Puglia - Serv. Prov. Agric. di Bari	LOGRANO MARIA	24241364587	Co-Finanziato
1027	Reg. Puglia - Serv. Prov. Agric. di Bari	LOIODICE ROBERTA	24240778902	Co-Finanziato
1028	Reg. Puglia - Serv. Prov. Agric. di Brindisi	***LOLLI ILARIA ****	24241327956	Co-Finanziato
1029	Reg. Puglia - Serv. Prov. Agric. di Bari	LOMANGINO ENRICO	24241209998	Co-Finanziato
1030	Reg. Puglia - Serv. Prov. Agric. di Bari	LOMANGINO ROSANGELA	24240583666	Co-Finanziato
1031	Reg. Puglia - Serv. Prov. Agric. di Bari	LOMANGINO STEFANO	24240624379	Co-Finanziato
1032	Reg. Puglia - Serv. Prov. Agric. di Foggia	LOMBARDI CARMELA	24241150432	Co-Finanziato
1033	Reg. Puglia - Serv. Prov. Agric. di Taranto	LOMBARDI DOMENICO	24241187947	Co-Finanziato
1034	Reg. Puglia - Serv. Prov. Agric. di Foggia	LOMBARDI FELICE	24241189059	Co-Finanziato

1035	Reg. Puglia - Serv. Prov. Agric. di Foggia	LOMBARDI ISABELLA	24240844084	Co-Finanziato
1036	Reg. Puglia - Serv. Prov. Agric. di Bari	LOMBARDI MATTEO	24240268011	Co-Finanziato
1037	Reg. Puglia - Serv. Prov. Agric. di Foggia	LOMBARDI TOMMASO	24241263813	Co-Finanziato
1038	Reg. Puglia - Serv. Prov. Agric. di Bari	LOMBARDI VINCENZO	24240994012	Co-Finanziato
1039	Reg. Puglia - Serv. Prov. Agric. di Bari	LOMURNO PASQUALE	24241442805	Co-Finanziato
1040	Reg. Puglia - Serv. Prov. Agric. di Foggia	LONGO GIUSEPPE	24241494129	Co-Finanziato
1041	Reg. Puglia - Serv. Prov. Agric. di Foggia	LONGO NICOLA	24241481795	Co-Finanziato
1042	Reg. Puglia - Serv. Prov. Agric. di Foggia	LONGO VALERIA	24241197573	Co-Finanziato
1043	Reg. Puglia - Serv. Prov. Agric. di Brindisi	LOPALCO COSIMO	24240850289	Co-Finanziato
1044	Reg. Puglia - Serv. Prov. Agric. di Bari	LOPOPOLO MARIO	24240942920	Co-Finanziato
1045	Reg. Puglia - Serv. Prov. Agric. di Foggia	LOPS FRANCESCO PAOLO	24241242353	Co-Finanziato
1046	Reg. Puglia - Serv. Prov. Agric. di Taranto	L'ORO DEL POZZO SAS DI SCARCIGLIA FRANCESCO SOC. AGRICOLA	24241455849	Co-Finanziato
1047	Reg. Puglia - Serv. Prov. Agric. di Taranto	LORUSSO DOMENICO	24241359363	Co-Finanziato
1048	Reg. Puglia - Serv. Prov. Agric. di Taranto	LORUSSO DONATO	24241521046	Co-Finanziato
1049	Reg. Puglia - Serv. Prov. Agric. di Bari	LORUSSO GERARDO	24240647958	Co-Finanziato
1050	Reg. Puglia - Serv. Prov. Agric. di Bari	LORUSSO GRAZIANA	24240971135	Co-Finanziato
1051	Reg. Puglia - Serv. Prov. Agric. di Bari	LORUSSO MICHELE	24240908483	Co-Finanziato
1052	Reg. Puglia - Serv. Prov. Agric. di Brindisi	LORUSSO NICOLA	24241145135	Co-Finanziato
1053	Reg. Puglia - Serv. Prov. Agric. di Bari	LORUSSO NUNZIO	24241487065	Co-Finanziato
1054	Reg. Puglia - Serv. Prov. Agric. di Bari	LORUSSO ROSALIA	24241140912	Co-Finanziato
1055	Reg. Puglia - Serv. Prov. Agric. di Bari	LOSACCO SOCIETA' AGRICOLA S.R.L.S	24241217850	Co-Finanziato
1056	Reg. Puglia - Serv. Prov. Agric. di Bari	LOSITO ANTONIO	24241330604	Co-Finanziato
1057	Reg. Puglia - Serv. Prov. Agric. di Bari	LOSITO GIUSEPPE	24240995100	Co-Finanziato
1058	Reg. Puglia - Serv. Prov. Agric. di Taranto	LOSITO VINCENZO MARIO	24241264670	Co-Finanziato
1059	Reg. Puglia - Serv. Prov. Agric. di Bari	LOSURDO EUSTACCHIO ANTONIO	24240841957	Co-Finanziato
1060	Reg. Puglia - Serv. Prov. Agric. di Bari	LOSURDO FRANCESCO	24241339357	Co-Finanziato
1061	Reg. Puglia - Serv. Prov. Agric. di Bari	LOSURDO GIUSEPPE	24240841932	Co-Finanziato
1062	Reg. Puglia - Serv. Prov. Agric. di Brindisi	LOTTI FEDERICA	24240654301	Co-Finanziato
1063	Reg. Puglia - Serv. Prov. Agric. di Bari	LOVAGLIO MICHELE	24241249937	Co-Finanziato
1064	Reg. Puglia - Serv. Prov. Agric. di Bari	LOVASCIO ANTONIO	24241177450	Co-Finanziato
1065	Reg. Puglia - Serv. Prov. Agric. di Bari	LOVECCHIO RICCARDO FRANCESCO	24241332030	Co-Finanziato
1066	Reg. Puglia - Serv. Prov. Agric. di Bari	LOZITO VITO	24241143510	Co-Finanziato
1067	Reg. Puglia - Serv. Prov. Agric. di Foggia	LUBES MICHELE	24241229111	Co-Finanziato
1068	Reg. Puglia - Serv. Prov. Agric. di Bari	LUCENTE MICHELE	24240997817	Co-Finanziato
1069	Reg. Puglia - Serv. Prov. Agric. di Lecce	LUCERI COSIMO	24241283621	Co-Finanziato
1070	Reg. Puglia - Serv. Prov. Agric. di Foggia	LUCIANI VINCENZO	24241282995	Co-Finanziato
1071	Reg. Puglia - Serv. Prov. Agric. di Lecce	LUNA FRANCESCO	24241092741	Co-Finanziato

1072	Reg. Puglia - Serv. Prov. Agric. di Bari	M.S.T. GESTIONE INTEGRATA SOCIETA' AGRICOLA A R.L.S.	24241312453	Co-Finanziato
1073	Reg. Puglia - Serv. Prov. Agric. di Foggia	MACCARONE MARIA GIUSEPPA	24241363829	Co-Finanziato
1074	Reg. Puglia - Serv. Prov. Agric. di Bari	MACCHIA ALBERTO	24240584094	Co-Finanziato
1075	Reg. Puglia - Serv. Prov. Agric. di Lecce	MACCHIA CHIUSA SOCIETA' AGRICOLA A RESPONSABILITA' LIMITATA	24241243559	Co-Finanziato
1076	Reg. Puglia - Serv. Prov. Agric. di Bari	MACCHIA DELLA GROTTA SOCIETA' AGRICOLA SEMPLICE	24241155084	Co-Finanziato
1077	Reg. Puglia - Serv. Prov. Agric. di Foggia	MACCHIAROLA FRANCESCO	24241438548	Co-Finanziato
1078	Reg. Puglia - Serv. Prov. Agric. di Bari	MACCHNIZ ANNA	24240911008	Co-Finanziato
1079	Reg. Puglia - Serv. Prov. Agric. di Bari	MACINO GIACOMINA	24240995126	Co-Finanziato
1080	Reg. Puglia - Serv. Prov. Agric. di Brindisi	MADAGHIELE ANGELO	24240873109	Co-Finanziato
1081	Reg. Puglia - Serv. Prov. Agric. di Brindisi	MADAGHIELE MIRIANA	24241294552	Co-Finanziato
1082	Reg. Puglia - Serv. Prov. Agric. di Bari	MADONNA DELL'ASSUNTA SOCIETA' SEMPLICE AGRICOLA	24241256007	Co-Finanziato
1083	Reg. Puglia - Serv. Prov. Agric. di Bari	MADRE TERRA DI COLUCCI GIUSEPPE E C. SOCIETA' SEMPLICE AGRICOLA	24240842955	Co-Finanziato
1084	Reg. Puglia - Serv. Prov. Agric. di Foggia	MAFFIONE RUGGIERO	24241281476	Co-Finanziato
1085	Reg. Puglia - Serv. Prov. Agric. di Brindisi	MAGGI GIOVANNI	24241351956	Co-Finanziato
1086	Reg. Puglia - Serv. Prov. Agric. di Lecce	MAGGIULLI SILVIA PAOLA	24241005552	Co-Finanziato
1087	Reg. Puglia - Serv. Prov. Agric. di Brindisi	MAGLI PIETRO	24240860254	Co-Finanziato
1088	Reg. Puglia - Serv. Prov. Agric. di Bari	MAGLIETTI NICOLA	24240653584	Co-Finanziato
1089	Reg. Puglia - Serv. Prov. Agric. di Foggia	MAIELLARO MICHELE	24241460823	Co-Finanziato
1090	Reg. Puglia - Serv. Prov. Agric. di Bari	MAINO ISABELLA	24241373745	Co-Finanziato
1091	Reg. Puglia - Serv. Prov. Agric. di Bari	MAIULLARI VITANTONIO	24241456920	Co-Finanziato
1092	Reg. Puglia - Serv. Prov. Agric. di Taranto	MALAGNINO CATERINA DEBORA	24241258060	Co-Finanziato
1093	Reg. Puglia - Serv. Prov. Agric. di Bari	MALERBA ANTONIO	24240540898	Co-Finanziato
1094	Reg. Puglia - Serv. Prov. Agric. di Bari	MALERBA FRANCESCA	24240702100	Co-Finanziato
1095	Reg. Puglia - Serv. Prov. Agric. di Lecce	MALETESTA VINCENZO	24240856336	Co-Finanziato
1096	Reg. Puglia - Serv. Prov. Agric. di Bari	MALFEI SIMONA	24241168608	Co-Finanziato
1097	Reg. Puglia - Serv. Prov. Agric. di Bari	MALLARDI FILIPPO	24240343848	Co-Finanziato
1098	Reg. Puglia - Serv. Prov. Agric. di Foggia	MALLARDI GIULIANO	24241090448	Co-Finanziato
1099	Reg. Puglia - Serv. Prov. Agric. di Lecce	MANCA GIULIO	24241239607	Co-Finanziato
1100	Reg. Puglia - Serv. Prov. Agric. di Lecce	MANCA RAFFAELE	24241402262	Co-Finanziato
1101	Reg. Puglia - Serv. Prov. Agric. di Lecce	MANCARELLA LAZZARO	24241043462	Co-Finanziato
1102	Reg. Puglia - Serv. Prov. Agric. di Lecce	MANCARELLA SANTO	24241344100	Co-Finanziato
1103	Reg. Puglia - Serv. Prov. Agric. di Bari	MANCINI MARINO DOMENICO	24241094796	Co-Finanziato
1104	Reg. Puglia - Serv. Prov. Agric. di Brindisi	MANELLI FRANCESCO	24241358977	Co-Finanziato
1105	Reg. Puglia - Serv. Prov. Agric. di Brindisi	MANELLI LUCA	24241535533	Co-Finanziato
1106	Reg. Puglia - Serv. Prov. Agric. di Brindisi	MANELLI MARIA ANTONELLA	24240936153	Co-Finanziato
1107	Reg. Puglia - Serv. Prov. Agric. di Bari	MANENTI ZELINDA	24241292234	Co-Finanziato
1108	Reg. Puglia - Serv. Prov. Agric. di Bari	MANGANO DOMENICO	24240949750	Co-Finanziato

1109	Reg. Puglia - Serv. Prov. Agric. di Bari	MANGHISI PIETRO	24240537324	Co-Finanziato
1110	Reg. Puglia - Serv. Prov. Agric. di Lecce	MANGIA FRANCESCO	24241536580	Co-Finanziato
1111	Reg. Puglia - Serv. Prov. Agric. di Lecce	MANGIA GIOVANNI	24241035369	Co-Finanziato
1112	Reg. Puglia - Serv. Prov. Agric. di Lecce	MANGIALARDO VINCENZO	24241376599	Co-Finanziato
1113	Reg. Puglia - Serv. Prov. Agric. di Bari	MANGINELLI LUCIA	24241008606	Co-Finanziato
1114	Reg. Puglia - Serv. Prov. Agric. di Bari	MANGINI GIACOMO	24240656686	Co-Finanziato
1115	Reg. Puglia - Serv. Prov. Agric. di Taranto	MANNARINI DAVIDE MARIA	24240129593	Co-Finanziato
1116	Reg. Puglia - Serv. Prov. Agric. di Bari	MANSUETO DONATO	24241306885	Co-Finanziato
1117	Reg. Puglia - Serv. Prov. Agric. di Bari	MANSUETO MICHELE	24241351576	Co-Finanziato
1118	Reg. Puglia - Serv. Prov. Agric. di Foggia	MANZULLI ORONZO	24240980342	Co-Finanziato
1119	Reg. Puglia - Serv. Prov. Agric. di Taranto	MAPPA VITO ANTONIO	24241248343	Co-Finanziato
1120	Reg. Puglia - Serv. Prov. Agric. di Taranto	MARAGLINO ELIANA	24241476555	Co-Finanziato
1121	Reg. Puglia - Serv. Prov. Agric. di Taranto	MARANGI DANIELA	24241535517	Co-Finanziato
1122	Reg. Puglia - Serv. Prov. Agric. di Brindisi	MARANGIO MICHELA MARIA	24240710962	Co-Finanziato
1123	Reg. Puglia - Serv. Prov. Agric. di Lecce	MARANGOLO AMEDEO	24241386028	Co-Finanziato
1124	Reg. Puglia - Serv. Prov. Agric. di Taranto	MARASCO ANTONIO CARMELO	24241096668	Co-Finanziato
1125	Reg. Puglia - Serv. Prov. Agric. di Lecce	MARASCO ARIANNA	24240734145	Co-Finanziato
1126	Reg. Puglia - Serv. Prov. Agric. di Bari	MARAZIA LEONARDO	24241260702	Co-Finanziato
1127	Reg. Puglia - Serv. Prov. Agric. di Bari	MARCARIO GIUSEPPE	24240481416	Co-Finanziato
1128	Reg. Puglia - Serv. Prov. Agric. di Foggia	MARCELLINO LUCA	24241235795	Co-Finanziato
1129	Reg. Puglia - Serv. Prov. Agric. di Foggia	MARCHESANO LORENZO	24241383199	Co-Finanziato
1130	Reg. Puglia - Serv. Prov. Agric. di Brindisi	MARCONE VITTORIA	24241262260	Co-Finanziato
1131	Reg. Puglia - Serv. Prov. Agric. di Brindisi	MARGHERITI SALVATORE	24241372473	Co-Finanziato
1132	Reg. Puglia - Serv. Prov. Agric. di Lecce	MARGIOTTA MARIA GAETANA	24241397652	Co-Finanziato
1133	Reg. Puglia - Serv. Prov. Agric. di Lecce	MARIANO AGOSTINO	24240961508	Co-Finanziato
1134	Reg. Puglia - Serv. Prov. Agric. di Lecce	MARIANO ARILIANA	24241511336	Co-Finanziato
1135	Reg. Puglia - Serv. Prov. Agric. di Lecce	MARIANO CLAUDIA	24240787887	Co-Finanziato
1136	Reg. Puglia - Serv. Prov. Agric. di Lecce	MARIANO MARCO	24240564583	Co-Finanziato
1137	Reg. Puglia - Serv. Prov. Agric. di Lecce	MARIANO PIETRO GIORGIO	24241525393	Co-Finanziato
1138	Reg. Puglia - Serv. Prov. Agric. di Foggia	MARINACCI ANGELO	24241470319	Co-Finanziato
1139	Reg. Puglia - Serv. Prov. Agric. di Foggia	MARINACCI VINCENZO	24241470756	Co-Finanziato
1140	Reg. Puglia - Serv. Prov. Agric. di Foggia	MARINACCIO ANTONIO	24240983361	Co-Finanziato
1141	Reg. Puglia - Serv. Prov. Agric. di Foggia	MARINARO DAMIANO	24241214188	Co-Finanziato
1142	Reg. Puglia - Serv. Prov. Agric. di Foggia	MARINARO LUIGI PIO	24241193267	Co-Finanziato
1143	Reg. Puglia - Serv. Prov. Agric. di Foggia	MARINARO LUIGI PIO	24241442185	Co-Finanziato
1144	Reg. Puglia - Serv. Prov. Agric. di Foggia	MARINARO MATTEO	24241214253	Co-Finanziato
1145	Reg. Puglia - Serv. Prov. Agric. di Foggia	MARINARO VINCENZO	24241214329	Co-Finanziato

1146	Reg. Puglia - Serv. Prov. Agric. di Bari	MARINELLI MARCO	24241394469	Co-Finanziato
1147	Reg. Puglia - Serv. Prov. Agric. di Bari	MARINELLI MARTA	24241142520	Co-Finanziato
1148	Reg. Puglia - Serv. Prov. Agric. di Foggia	MARINO STEFANIA	24240673335	Co-Finanziato
1149	Reg. Puglia - Serv. Prov. Agric. di Bari	MARMO ALESSANDRA	24241139872	Co-Finanziato
1150	Reg. Puglia - Serv. Prov. Agric. di Bari	MARMO MASSIMO	24241243401	Co-Finanziato
1151	Reg. Puglia - Serv. Prov. Agric. di Lecce	MARROCCO SANDRA	24241309400	Co-Finanziato
1152	Reg. Puglia - Serv. Prov. Agric. di Bari	MARRONE PASQUALE	24240374967	Co-Finanziato
1153	Reg. Puglia - Serv. Prov. Agric. di Bari	MARRULLI DANIELA	24241235357	Co-Finanziato
1154	Reg. Puglia - Serv. Prov. Agric. di Lecce	MARTELLA ORONZO	24241237130	Co-Finanziato
1155	Reg. Puglia - Serv. Prov. Agric. di Foggia	MARTELLA RAFFAELLA	24240781609	Co-Finanziato
1156	Reg. Puglia - Serv. Prov. Agric. di Lecce	MARTINA GIORGINA	24241470418	Co-Finanziato
1157	Reg. Puglia - Serv. Prov. Agric. di Bari	MARTINELLI ALESSANDRA	24241060516	Co-Finanziato
1158	Reg. Puglia - Serv. Prov. Agric. di Foggia	MARTINO PAOLO	24241448596	Co-Finanziato
1159	Reg. Puglia - Serv. Prov. Agric. di Brindisi	MARTUCCI ALESSANDRO AMEDEO	24241331636	Co-Finanziato
1160	Reg. Puglia - Serv. Prov. Agric. di Brindisi	MARTUCCI MICHELE	24241388958	Co-Finanziato
1161	Reg. Puglia - Serv. Prov. Agric. di Foggia	MARUCCI GIUSEPPE	24241370485	Co-Finanziato
1162	Reg. Puglia - Serv. Prov. Agric. di Foggia	MARUOTTI GIUSEPPE	24240621052	Co-Finanziato
1163	Reg. Puglia - Serv. Prov. Agric. di Bari	MARVULLI CIPRIANO	24240778373	Co-Finanziato
1164	Reg. Puglia - Serv. Prov. Agric. di Brindisi	MARZANO CARLO	24240904227	Co-Finanziato
1165	Reg. Puglia - Serv. Prov. Agric. di Lecce	MARZANO CORRADO	24240904524	Co-Finanziato
1166	Reg. Puglia - Serv. Prov. Agric. di Taranto	MARZIA ANTONIO	24241328624	Co-Finanziato
1167	Reg. Puglia - Serv. Prov. Agric. di Bari	MARZILIANO NICOLA	24241182823	Co-Finanziato
1168	Reg. Puglia - Serv. Prov. Agric. di Bari	MARZOCCA MAURIZIO	24241370063	Co-Finanziato
1169	Reg. Puglia - Serv. Prov. Agric. di Bari	***MARZOCCA MICHELE ****	24240509307	Co-Finanziato
1170	Reg. Puglia - Serv. Prov. Agric. di Bari	MARZULLO FRANCESCO	24241320696	Co-Finanziato
1171	Reg. Puglia - Serv. Prov. Agric. di Bari	MASCIALE FRANCESCO	24240719773	Co-Finanziato
1172	Reg. Puglia - Serv. Prov. Agric. di Taranto	MASELLA FABIO	24241185321	Co-Finanziato
1173	Reg. Puglia - Serv. Prov. Agric. di Bari	MASI VITTORIA	24241261312	Co-Finanziato
1174	Reg. Puglia - Serv. Prov. Agric. di Taranto	MASSAFRA GIUSEPPE	24241247840	Co-Finanziato
1175	Reg. Puglia - Serv. Prov. Agric. di Foggia	MASSENZIO TERESA	24241314111	Co-Finanziato
1176	Reg. Puglia - Serv. Prov. Agric. di Bari	MASSERIA DEL MONTE SOCIETA' AGRICOLA S.S.	24240656942	Co-Finanziato
1177	Reg. Puglia - Serv. Prov. Agric. di Bari	MASSERIA GALIETTI SOCIETA' AGRICOLA SEMPLICE	24241091248	Co-Finanziato
1178	Reg. Puglia - Serv. Prov. Agric. di Bari	MASSERIA GIGANTE SOCIETA' AGRICOLA S.R.L.	24240469338	Co-Finanziato
1179	Reg. Puglia - Serv. Prov. Agric. di Bari	MASSERIA GIRARDI SOCIETA' AGRICOLA SRL	24241230812	Co-Finanziato
1180	Reg. Puglia - Serv. Prov. Agric. di Bari	MASSERIA LO SCHIAVETTO SOCIETA' AGRICOLA SEMPLICE	24241391085	Co-Finanziato
1181	Reg. Puglia - Serv. Prov. Agric. di Bari	MASSERIA MARROCCOLI SOCIETA' AGRICOLA A RRESPONSABILITA' LIMITATA	24240958082	Co-Finanziato
1182	Reg. Puglia - Serv. Prov. Agric. di Bari	MASSERIA REGINA DELLA PACE DI MEDUGORJE-SOCIETA' AGRICOLA SRL	24240923425	Co-Finanziato

1183	Reg. Puglia - Serv. Prov. Agric. di Brindisi	MASSERIA SANTO SCALONE SOCIETA' AGRICOLA A RESPONSABILITA' LIMITATA	24241343516	Co-Finanziato
1184	Reg. Puglia - Serv. Prov. Agric. di Foggia	MASSERIA TRIGNO DI VINCENZA BASILE SOCIETA' AGRICOLA IN NOME COLLETTIVO	24241435890	Co-Finanziato
1185	Reg. Puglia - Serv. Prov. Agric. di Lecce	MASSERIE SALENTINE S.R.L. SOCIETA' AGRICOLA	24241326875	Co-Finanziato
1186	Reg. Puglia - Serv. Prov. Agric. di Bari	MASTRANDREA BARTOLOMEO	24241251347	Co-Finanziato
1187	Reg. Puglia - Serv. Prov. Agric. di Bari	MASTRANDREA PASQUA MARIA	24241229251	Co-Finanziato
1188	Reg. Puglia - Serv. Prov. Agric. di Taranto	MASTRANGELO PIETRO	24240559567	Co-Finanziato
1189	Reg. Puglia - Serv. Prov. Agric. di Lecce	MASTRIA ANTONIO	24241183532	Co-Finanziato
1190	Reg. Puglia - Serv. Prov. Agric. di Bari	MASTRODONATO ANTONIO	24241337682	Co-Finanziato
1191	Reg. Puglia - Serv. Prov. Agric. di Lecce	MASTROLIA LUIGI	24241477660	Co-Finanziato
1192	Reg. Puglia - Serv. Prov. Agric. di Foggia	MASTROLORITO MICHELE	24241438787	Co-Finanziato
1193	Reg. Puglia - Serv. Prov. Agric. di Bari	MASTRONARDI PAOLO	24241145457	Co-Finanziato
1194	Reg. Puglia - Serv. Prov. Agric. di Bari	MASTRONARDI PIERFABIO	24240843078	Co-Finanziato
1195	Reg. Puglia - Serv. Prov. Agric. di Taranto	MASTRONUZZI GIOVANNI	24241350222	Co-Finanziato
1196	Reg. Puglia - Serv. Prov. Agric. di Bari	MASTRORILLI MICHELE	24240490045	Co-Finanziato
1197	Reg. Puglia - Serv. Prov. Agric. di Bari	MASTROROCCO ELISA	24241481647	Co-Finanziato
1198	Reg. Puglia - Serv. Prov. Agric. di Bari	MASTROROCCO PAOLO	24241139633	Co-Finanziato
1199	Reg. Puglia - Serv. Prov. Agric. di Bari	MASTROSERIO RAFFAELA	24240208678	Co-Finanziato
1200	Reg. Puglia - Serv. Prov. Agric. di Foggia	MATARESE MARIA	24240632828	Co-Finanziato
1201	Reg. Puglia - Serv. Prov. Agric. di Taranto	MATARRESE GIUSEPPE	24241344514	Co-Finanziato
1202	Reg. Puglia - Serv. Prov. Agric. di Taranto	MATERA VITANTONIO	24241509389	Co-Finanziato
1203	Reg. Puglia - Serv. Prov. Agric. di Foggia	MATRELLA SABINO	24241452713	Co-Finanziato
1204	Reg. Puglia - Serv. Prov. Agric. di Bari	MATTIA FRANCESCO	24241299148	Co-Finanziato
1205	Reg. Puglia - Serv. Prov. Agric. di Foggia	MAURIELLO PASQUALE	24241108257	Co-Finanziato
1206	Reg. Puglia - Serv. Prov. Agric. di Bari	MAZZARELLA GIOVANNI	24241170836	Co-Finanziato
1207	Reg. Puglia - Serv. Prov. Agric. di Lecce	MAZZARELLA SETTIMIO	24241221522	Co-Finanziato
1208	Reg. Puglia - Serv. Prov. Agric. di Bari	MAZZEO ANGELO	24241098227	Co-Finanziato
1209	Reg. Puglia - Serv. Prov. Agric. di Lecce	MELCARNE PAOLA	24241364645	Co-Finanziato
1210	Reg. Puglia - Serv. Prov. Agric. di Lecce	MELE ANTONELLA	24241529585	Co-Finanziato
1211	Reg. Puglia - Serv. Prov. Agric. di Taranto	MELE GIUSEPPE	24241277367	Co-Finanziato
1212	Reg. Puglia - Serv. Prov. Agric. di Lecce	MELILEO ANDREA	24241034479	Co-Finanziato
1213	Reg. Puglia - Serv. Prov. Agric. di Foggia	MELILLO ELVIRA	24241028729	Co-Finanziato
1214	Reg. Puglia - Serv. Prov. Agric. di Bari	MELIOTA NICOLA	24240790048	Co-Finanziato
1215	Reg. Puglia - Serv. Prov. Agric. di Lecce	MELORIO GABRIELE	24241386200	Co-Finanziato
1216	Reg. Puglia - Serv. Prov. Agric. di Bari	MEMOLA TOMMASO	24241117373	Co-Finanziato
1217	Reg. Puglia - Serv. Prov. Agric. di Bari	MENA ANGELA	24241290964	Co-Finanziato
1218	Reg. Puglia - Serv. Prov. Agric. di Foggia	MENNEA MARIA ANGELA	24241525179	Co-Finanziato
1219	Reg. Puglia - Serv. Prov. Agric. di Foggia	MENNUNI FEDERICO	24241228063	Co-Finanziato

1220	Reg. Puglia - Serv. Prov. Agric. di Brindisi	MENOLASCINA MICHELE	24241526227	Co-Finanziato
1221	Reg. Puglia - Serv. Prov. Agric. di Bari	MERCADANTE VITO	24240618157	Co-Finanziato
1222	Reg. Puglia - Serv. Prov. Agric. di Taranto	MERO SALVATORE	24241263425	Co-Finanziato
1223	Reg. Puglia - Serv. Prov. Agric. di Lecce	MEROLA ANTONIO	24240967182	Co-Finanziato
1224	Reg. Puglia - Serv. Prov. Agric. di Bari	META RESORTS S.R.L.	24240909754	Co-Finanziato
1225	Reg. Puglia - Serv. Prov. Agric. di Bari	MEULI DONATELLA	24241514991	Co-Finanziato
1226	Reg. Puglia - Serv. Prov. Agric. di Bari	MEZZAPESA GIOVANNI	24240344564	Co-Finanziato
1227	Reg. Puglia - Serv. Prov. Agric. di Bari	MEZZAPESA MARIA VINCENZA	24241231794	Co-Finanziato
1228	Reg. Puglia - Serv. Prov. Agric. di Brindisi	MICCOLI DONATA	24241370287	Co-Finanziato
1229	Reg. Puglia - Serv. Prov. Agric. di Bari	MICCOLIS ANNA	24241286962	Co-Finanziato
1230	Reg. Puglia - Serv. Prov. Agric. di Taranto	MICCOLIS COSIMO	24241364801	Co-Finanziato
1231	Reg. Puglia - Serv. Prov. Agric. di Taranto	MICCOLIS GIANLUIGI	24241337708	Co-Finanziato
1232	Reg. Puglia - Serv. Prov. Agric. di Bari	MICCOLIS ONOFRIO	24241293273	Co-Finanziato
1233	Reg. Puglia - Serv. Prov. Agric. di Bari	MICCOLIS PAOLO	24241150754	Co-Finanziato
1234	Reg. Puglia - Serv. Prov. Agric. di Lecce	MIGHALI FERNANDA	24241488287	Co-Finanziato
1235	Reg. Puglia - Serv. Prov. Agric. di Lecce	MIGLIETTA LUIGI	24240922799	Co-Finanziato
1236	Reg. Puglia - Serv. Prov. Agric. di Bari	MIGLIONICO ANGELA	24241270958	Co-Finanziato
1237	Reg. Puglia - Serv. Prov. Agric. di Bari	MILANO FILIPPO	24240551069	Co-Finanziato
1238	Reg. Puglia - Serv. Prov. Agric. di Bari	MILANO MARIA CHIARA	24241222231	Co-Finanziato
1239	Reg. Puglia - Serv. Prov. Agric. di Bari	MILILLO FRANCESCO	24241518935	Co-Finanziato
1240	Reg. Puglia - Serv. Prov. Agric. di Bari	MINAFRA ORNELLA	24241454743	Co-Finanziato
1241	Reg. Puglia - Serv. Prov. Agric. di Bari	MINCUZZI GAETANO	24240568188	Co-Finanziato
1242	Reg. Puglia - Serv. Prov. Agric. di Bari	MINENNA ANTONIO	24241138221	Co-Finanziato
1243	Reg. Puglia - Serv. Prov. Agric. di Bari	MINENNA ANTONIO	24241151141	Co-Finanziato
1244	Reg. Puglia - Serv. Prov. Agric. di Bari	MINENNA DOMENICO	24241254689	Co-Finanziato
1245	Reg. Puglia - Serv. Prov. Agric. di Bari	MINENNA EMANUELE	24241141977	Co-Finanziato
1246	Reg. Puglia - Serv. Prov. Agric. di Bari	MINENNA FRANCESCO	24241148758	Co-Finanziato
1247	Reg. Puglia - Serv. Prov. Agric. di Bari	MINENNA FRANCESCO	24241359439	Co-Finanziato
1248	Reg. Puglia - Serv. Prov. Agric. di Bari	MINENNA GIULIETTA	24241171495	Co-Finanziato
1249	Reg. Puglia - Serv. Prov. Agric. di Bari	MINENNA GIUSEPPE	24240979930	Co-Finanziato
1250	Reg. Puglia - Serv. Prov. Agric. di Lecce	MINERVA LUCIA GIUSEPPA	24241283944	Co-Finanziato
1251	Reg. Puglia - Serv. Prov. Agric. di Bari	MINOIA MARIA LAURA	24240881466	Co-Finanziato
1252	Reg. Puglia - Serv. Prov. Agric. di Foggia	MIPA AGRICOLA S.S. DI MICHELE RUBERTO E C.	24241227776	Co-Finanziato
1253	Reg. Puglia - Serv. Prov. Agric. di Bari	MIRAGLIA CATERINA	24241008630	Co-Finanziato
1254	Reg. Puglia - Serv. Prov. Agric. di Bari	MIRAGLINO DAMIANO	24241416213	Co-Finanziato
1255	Reg. Puglia - Serv. Prov. Agric. di Bari	MIRRA GIUSEPPE	24240217059	Co-Finanziato
1256	Reg. Puglia - Serv. Prov. Agric. di Bari	MISCIAGNA FRANCESCO	24241061597	Co-Finanziato

1257	Reg. Puglia - Serv. Prov. Agric. di Foggia	MISCIO NUNZIATA	24241419688	Co-Finanziato
1258	Reg. Puglia - Serv. Prov. Agric. di Foggia	MISCIO SANTINA	24241394337	Co-Finanziato
1259	Reg. Puglia - Serv. Prov. Agric. di Foggia	MISCIO TERESA	24241381482	Co-Finanziato
1260	Reg. Puglia - Serv. Prov. Agric. di Foggia	MISOTTI LUCIA	24241353770	Co-Finanziato
1261	Reg. Puglia - Serv. Prov. Agric. di Lecce	MITELLO PAOLO	24241399336	Co-Finanziato
1262	Reg. Puglia - Serv. Prov. Agric. di Bari	MITRANI GABRIELE	24240492033	Co-Finanziato
1263	Reg. Puglia - Serv. Prov. Agric. di Bari	MODUGNO EMANUELE	24240935429	Co-Finanziato
1264	Reg. Puglia - Serv. Prov. Agric. di Bari	MODUGNO LEONARDO GERARDO ANTONIO	24240940064	Co-Finanziato
1265	Reg. Puglia - Serv. Prov. Agric. di Foggia	MOFFA SALVATORE	24241262070	Co-Finanziato
1266	Reg. Puglia - Serv. Prov. Agric. di Foggia	MOGAVERO COSTANZO	24241497874	Co-Finanziato
1267	Reg. Puglia - Serv. Prov. Agric. di Brindisi	MONACO COSIMO	24241311208	Co-Finanziato
1268	Reg. Puglia - Serv. Prov. Agric. di Foggia	MONACO MICHELA	24241417229	Co-Finanziato
1269	Reg. Puglia - Serv. Prov. Agric. di Foggia	MONACO ROCCO	24240788117	Co-Finanziato
1270	Reg. Puglia - Serv. Prov. Agric. di Bari	MONDELLI FRANCESCO	24241142918	Co-Finanziato
1271	Reg. Puglia - Serv. Prov. Agric. di Bari	MONDELLI TERESA	24240268755	Co-Finanziato
1272	Reg. Puglia - Serv. Prov. Agric. di Brindisi	MONETTI GIOVANNA DONATA	24241330307	Co-Finanziato
1273	Reg. Puglia - Serv. Prov. Agric. di Taranto	MONGELLI FRANCESCA	24241368919	Co-Finanziato
1274	Reg. Puglia - Serv. Prov. Agric. di Bari	MONGELLI RAFFAELE EMANUELE	24241106095	Co-Finanziato
1275	Reg. Puglia - Serv. Prov. Agric. di Foggia	MONGELLUZZI ALDO BRUNO	24241265768	Co-Finanziato
1276	Reg. Puglia - Serv. Prov. Agric. di Lecce	MONGIO' SALVATORE	24240906032	Co-Finanziato
1277	Reg. Puglia - Serv. Prov. Agric. di Lecce	MONOSI GIUSEPPE ANTONIO DOMENICO	24241169788	Co-Finanziato
1278	Reg. Puglia - Serv. Prov. Agric. di Lecce	MONOSI STEFANIA	24241320381	Co-Finanziato
1279	Reg. Puglia - Serv. Prov. Agric. di Lecce	MONTAGNA GIOVANNI LUIGI	24241496223	Co-Finanziato
1280	Reg. Puglia - Serv. Prov. Agric. di Bari	MONTE MICHELE	24240579698	Co-Finanziato
1281	Reg. Puglia - Serv. Prov. Agric. di Brindisi	MONTEDURO FABIO	24240745984	Co-Finanziato
1282	Reg. Puglia - Serv. Prov. Agric. di Bari	MONTEPELOSO GIUSEPPE	24241168707	Co-Finanziato
1283	Reg. Puglia - Serv. Prov. Agric. di Foggia	MONTI ANTONIO	24240963819	Co-Finanziato
1284	Reg. Puglia - Serv. Prov. Agric. di Taranto	MONTIDORO SOCIETA' SEMPLICE DI MARIANGELA & GIUSEPPE LANEVE SOCIETA' AGRICOLA	24241364553	Co-Finanziato
1285	Reg. Puglia - Serv. Prov. Agric. di Bari	MONTRONE TIZIANA	24241070200	Co-Finanziato
1286	Reg. Puglia - Serv. Prov. Agric. di Bari	MORAGLIA ROSA	24241080209	Co-Finanziato
1287	Reg. Puglia - Serv. Prov. Agric. di Bari	MORAMARCO GIOACCHINO	24241242270	Co-Finanziato
1288	Reg. Puglia - Serv. Prov. Agric. di Bari	MOREA ANTONIA MARIA	24241008655	Co-Finanziato
1289	Reg. Puglia - Serv. Prov. Agric. di Bari	MOREA ONOFRIO	24241182724	Co-Finanziato
1290	Reg. Puglia - Serv. Prov. Agric. di Lecce	MORELLI ADRIANO	24241390046	Co-Finanziato
1291	Reg. Puglia - Serv. Prov. Agric. di Lecce	MORELLI GIUSEPPA	24240987693	Co-Finanziato
1292	Reg. Puglia - Serv. Prov. Agric. di Foggia	MOREO ANDREA	24240552760	Co-Finanziato
1293	Reg. Puglia - Serv. Prov. Agric. di Brindisi	MORETTO LUIGI	24241185800	Co-Finanziato

1294	Reg. Puglia - Serv. Prov. Agric. di Brindisi	MORFEO MARIA ANTONIETTA	24241216142	Co-Finanziato
1295	Reg. Puglia - Serv. Prov. Agric. di Taranto	MORI CLAUDIA	24240647164	Co-Finanziato
1296	Reg. Puglia - Serv. Prov. Agric. di Brindisi	MORLEO COSIMO	24241134923	Co-Finanziato
1297	Reg. Puglia - Serv. Prov. Agric. di Taranto	MORO PIETRO	24241219112	Co-Finanziato
1298	Reg. Puglia - Serv. Prov. Agric. di Bari	MUNDO FRANCESCO	24241414283	Co-Finanziato
1299	Reg. Puglia - Serv. Prov. Agric. di Bari	MUOLO NICOLA	24240480301	Co-Finanziato
1300	Reg. Puglia - Serv. Prov. Agric. di Bari	MURGOLO TERESA	24241141928	Co-Finanziato
1301	Reg. Puglia - Serv. Prov. Agric. di Brindisi	MUSA CARLO	24240912451	Co-Finanziato
1302	Reg. Puglia - Serv. Prov. Agric. di Bari	MUSCATIELLO CRESCENZA	24241008713	Co-Finanziato
1303	Reg. Puglia - Serv. Prov. Agric. di Lecce	MUSCELLA CLAUDIO	24241286780	Co-Finanziato
1304	Reg. Puglia - Serv. Prov. Agric. di Foggia	MUSCETTOLA LORENZO	24241225796	Co-Finanziato
1305	Reg. Puglia - Serv. Prov. Agric. di Bari	MUSCHITELLI SAVERIO	24240615278	Co-Finanziato
1306	Reg. Puglia - Serv. Prov. Agric. di Bari	MUSCHITIELLO CARMELA	24241309723	Co-Finanziato
1307	Reg. Puglia - Serv. Prov. Agric. di Lecce	MUSIO CONCETTA	24240640060	Co-Finanziato
1308	Reg. Puglia - Serv. Prov. Agric. di Lecce	NACHIRA MARIA ANTONIA	24240820860	Co-Finanziato
1309	Reg. Puglia - Serv. Prov. Agric. di Bari	NAGLIERI & SGARAMELLA SOCIETA' AGRICOLA SEMPLICE	24240839563	Co-Finanziato
1310	Reg. Puglia - Serv. Prov. Agric. di Bari	NANOCCHIO PAMELA	24240942243	Co-Finanziato
1311	Reg. Puglia - Serv. Prov. Agric. di Bari	NAPOLI GIUSEPPE	24240740738	Co-Finanziato
1312	Reg. Puglia - Serv. Prov. Agric. di Foggia	NAPOLITANO MARIA	24241196534	Co-Finanziato
1313	Reg. Puglia - Serv. Prov. Agric. di Foggia	NARDELLA ANGELO	24241442797	Co-Finanziato
1314	Reg. Puglia - Serv. Prov. Agric. di Foggia	NARDONE GIANVINCENZO	24240637496	Co-Finanziato
1315	Reg. Puglia - Serv. Prov. Agric. di Brindisi	NARDONE LINDA	24241243989	Co-Finanziato
1316	Reg. Puglia - Serv. Prov. Agric. di Brindisi	NATALIZI ZIZZI ROSANGELA	24241182260	Co-Finanziato
1317	Reg. Puglia - Serv. Prov. Agric. di Taranto	NATUZZI ROCCO	24241361138	Co-Finanziato
1318	Reg. Puglia - Serv. Prov. Agric. di Bari	NATUZZI VITA MARIA	24241415090	Co-Finanziato
1319	Reg. Puglia - Serv. Prov. Agric. di Lecce	NAVE ROSA	24241398254	Co-Finanziato
1320	Reg. Puglia - Serv. Prov. Agric. di Lecce	NECO GABRIELE KEREMI	24241467323	Co-Finanziato
1321	Reg. Puglia - Serv. Prov. Agric. di Bari	NEGLIA PAOLO	24241210061	Co-Finanziato
1322	Reg. Puglia - Serv. Prov. Agric. di Lecce	NEGRO ANTONIO	24241116029	Co-Finanziato
1323	Reg. Puglia - Serv. Prov. Agric. di Bari	NETTI STEFANO	24241133198	Co-Finanziato
1324	Reg. Puglia - Serv. Prov. Agric. di Taranto	NICASTRO ANNARITA	24241242536	Co-Finanziato
1325	Reg. Puglia - Serv. Prov. Agric. di Taranto	NICASTRO FRANCESCO	24241387059	Co-Finanziato
1326	Reg. Puglia - Serv. Prov. Agric. di Lecce	NICCHIARICO TOMMASO	24241035047	Co-Finanziato
1327	Reg. Puglia - Serv. Prov. Agric. di Brindisi	NIGRO ADDOLORATA	24240907279	Co-Finanziato
1328	Reg. Puglia - Serv. Prov. Agric. di Brindisi	NIGRO MARIA VITTORIA	24241223775	Co-Finanziato
1329	Reg. Puglia - Serv. Prov. Agric. di Bari	NINIVAGGI GIOVANNA	24240875757	Co-Finanziato
1330	Reg. Puglia - Serv. Prov. Agric. di Taranto	NOBILE MARIA ELISABETTA	24241323666	Co-Finanziato

1331	Reg. Puglia - Serv. Prov. Agric. di Bari	NOCCO ELISABETTA	24241493006	Co-Finanziato
1332	Reg. Puglia - Serv. Prov. Agric. di Bari	NOCELLA FEDELE	24241126382	Co-Finanziato
1333	Reg. Puglia - Serv. Prov. Agric. di Bari	NOCELLA MICHELINA	24240980094	Co-Finanziato
1334	Reg. Puglia - Serv. Prov. Agric. di Foggia	NOTA VINCENZO	24241021948	Co-Finanziato
1335	Reg. Puglia - Serv. Prov. Agric. di Bari	NOTAR FARM SOCIETA' SEMPLICE AGRICOLA	24241493022	Co-Finanziato
1336	Reg. Puglia - Serv. Prov. Agric. di Foggia	NOTARANGELO PIETRO ANTONIO	24241385897	Co-Finanziato
1337	Reg. Puglia - Serv. Prov. Agric. di Bari	NOTARISTEFANO ARCANGELA CLAUDIA	24241136720	Co-Finanziato
1338	Reg. Puglia - Serv. Prov. Agric. di Bari	NOVIELLO VITTORIA	24241509496	Co-Finanziato
1339	Reg. Puglia - Serv. Prov. Agric. di Foggia	NUOVA RESEGA SOC. SEMPLICE AGRICOLA	24241260645	Co-Finanziato
1340	Reg. Puglia - Serv. Prov. Agric. di Bari	NUZZI RAFFAELE	24241427533	Co-Finanziato
1341	Reg. Puglia - Serv. Prov. Agric. di Lecce	NUZZO GIUSEPPE	24241260033	Co-Finanziato
1342	Reg. Puglia - Serv. Prov. Agric. di Lecce	NUZZO MARIA TERESA	24241168293	Co-Finanziato
1343	Reg. Puglia - Serv. Prov. Agric. di Bari	NUZZOLESE NICOLETTA	24241268747	Co-Finanziato
1344	Reg. Puglia - Serv. Prov. Agric. di Taranto	OCCHILUPO SIMONE	24240458273	Co-Finanziato
1345	Reg. Puglia - Serv. Prov. Agric. di Taranto	OCCHINERO MARIA ANTONIETTA	24241356120	Co-Finanziato
1346	Reg. Puglia - Serv. Prov. Agric. di Bari	OCCHIOGROSSO DOMENICO	24240693994	Co-Finanziato
1347	Reg. Puglia - Serv. Prov. Agric. di Taranto	OLEARIA CHIERA S.R.L.	24240696641	Co-Finanziato
1348	Reg. Puglia - Serv. Prov. Agric. di Lecce	OLEIFICIO DE PASCALI DI DE PASCALI CLAUDIO DAMIANO & C. S.A.S.	24241243138	Co-Finanziato
1349	Reg. Puglia - Serv. Prov. Agric. di Foggia	OLIVIERI GIANPAOLO	24241265982	Co-Finanziato
1350	Reg. Puglia - Serv. Prov. Agric. di Taranto	OLIVIERI TOMMASO	24241337724	Co-Finanziato
1351	Reg. Puglia - Serv. Prov. Agric. di Taranto	ORGANIZZAZIONE DI PRODUTTORI ORTOFRUTTICOLI GRUPPO TARULLI SOCIETA' CONSORTILE A R.L.	24241111772	Co-Finanziato
1352	Reg. Puglia - Serv. Prov. Agric. di Lecce	ORLANDO ALESSANDRA	24241528082	Co-Finanziato
1353	Reg. Puglia - Serv. Prov. Agric. di Lecce	ORLANDO GIACOMO	24240876458	Co-Finanziato
1354	Reg. Puglia - Serv. Prov. Agric. di Foggia	ORLANDO MATTEO	24241028653	Co-Finanziato
1355	Reg. Puglia - Serv. Prov. Agric. di Bari	ORSINI EZIA	24240405811	Co-Finanziato
1356	Reg. Puglia - Serv. Prov. Agric. di Bari	ORTENZIO MARIA LORENZA	24241107374	Co-Finanziato
1357	Reg. Puglia - Serv. Prov. Agric. di Lecce	ORTOFRUTTA SUD SRL	24241108190	Co-Finanziato
1358	Reg. Puglia - Serv. Prov. Agric. di Brindisi	OSTUNI MARE S.R.L. SOCIETA' AGRICOLA	24241374271	Co-Finanziato
1359	Reg. Puglia - Serv. Prov. Agric. di Bari	OSTUNI MARIA	24240997569	Co-Finanziato
1360	Reg. Puglia - Serv. Prov. Agric. di Lecce	OTTINO SILVANA	24240795922	Co-Finanziato
1361	Reg. Puglia - Serv. Prov. Agric. di Bari	PACCIONE DOMENICO	24240989574	Co-Finanziato
1362	Reg. Puglia - Serv. Prov. Agric. di Brindisi	PACE ANGELA	24240860825	Co-Finanziato
1363	Reg. Puglia - Serv. Prov. Agric. di Brindisi	PACIFICO ANNA MARIA	24241336403	Co-Finanziato
1364	Reg. Puglia - Serv. Prov. Agric. di Foggia	PACILLI MARIO	24241028752	Co-Finanziato
1365	Reg. Puglia - Serv. Prov. Agric. di Taranto	PAGANO FRANCESCO	24241165687	Co-Finanziato
1366	Reg. Puglia - Serv. Prov. Agric. di Brindisi	PAGANO GIANFRANCO	24241067669	Co-Finanziato
1367	Reg. Puglia - Serv. Prov. Agric. di Lecce	PAGANO MARIANGELA	24241498674	Co-Finanziato

1368	Reg. Puglia - Serv. Prov. Agric. di Bari	PAGANO PAOLO	24241160225	Co-Finanziato
1369	Reg. Puglia - Serv. Prov. Agric. di Bari	PAGANO VINCENZO	24240323253	Co-Finanziato
1370	Reg. Puglia - Serv. Prov. Agric. di Lecce	PAGLIARA ROSA	24241419290	Co-Finanziato
1371	Reg. Puglia - Serv. Prov. Agric. di Taranto	PAGLIARULO GIOVANNI	24241346709	Co-Finanziato
1372	Reg. Puglia - Serv. Prov. Agric. di Lecce	PAIANO GIANPIERO	24241166917	Co-Finanziato
1373	Reg. Puglia - Serv. Prov. Agric. di Lecce	PAIANO MARIA LUCIA	24240746032	Co-Finanziato
1374	Reg. Puglia - Serv. Prov. Agric. di Lecce	PAIANO MAURIZIO	24241464874	Co-Finanziato
1375	Reg. Puglia - Serv. Prov. Agric. di Lecce	PAIANO ORNELLA	24240875898	Co-Finanziato
1376	Reg. Puglia - Serv. Prov. Agric. di Lecce	PALADINI DOMENICO	24241370766	Co-Finanziato
1377	Reg. Puglia - Serv. Prov. Agric. di Lecce	PALADINI MARIA LUISA	24241470152	Co-Finanziato
1378	Reg. Puglia - Serv. Prov. Agric. di Lecce	PALANO GIACOMO JOANNES	24241221886	Co-Finanziato
1379	Reg. Puglia - Serv. Prov. Agric. di Bari	PALASCIANO PASQUALE	24241387547	Co-Finanziato
1380	Reg. Puglia - Serv. Prov. Agric. di Foggia	PALATINO LUANA	24241076306	Co-Finanziato
1381	Reg. Puglia - Serv. Prov. Agric. di Bari	PALAZZO MICHELE	24241329275	Co-Finanziato
1382	Reg. Puglia - Serv. Prov. Agric. di Bari	PALERMO MARIA ANTONIETTA	24241252014	Co-Finanziato
1383	Reg. Puglia - Serv. Prov. Agric. di Foggia	PALLADINO GAETANO	24240731059	Co-Finanziato
1384	Reg. Puglia - Serv. Prov. Agric. di Foggia	PALMIERI CIRA FILOMENA	24241473487	Co-Finanziato
1385	Reg. Puglia - Serv. Prov. Agric. di Foggia	PALMIERI GIOVANNI	24241283522	Co-Finanziato
1386	Reg. Puglia - Serv. Prov. Agric. di Bari	PALMIERI GRAZIA MARIA ANTONIETTA	24241394873	Co-Finanziato
1387	Reg. Puglia - Serv. Prov. Agric. di Bari	PALMIERI MARIA	24240978718	Co-Finanziato
1388	Reg. Puglia - Serv. Prov. Agric. di Bari	PALMIERI VITO	24241261528	Co-Finanziato
1389	Reg. Puglia - Serv. Prov. Agric. di Bari	PALMISANO ANTONIA	24240927178	Co-Finanziato
1390	Reg. Puglia - Serv. Prov. Agric. di Taranto	PALMISANO DONATO	24241135375	Co-Finanziato
1391	Reg. Puglia - Serv. Prov. Agric. di Taranto	PALMISANO SABINO	24241456375	Co-Finanziato
1392	Reg. Puglia - Serv. Prov. Agric. di Bari	PALUMBO GIUSEPPE	24240503300	Co-Finanziato
1393	Reg. Puglia - Serv. Prov. Agric. di Bari	PANARELLI MICHELINA	24241526318	Co-Finanziato
1394	Reg. Puglia - Serv. Prov. Agric. di Bari	PANEBIANCO MICHELE	24241399401	Co-Finanziato
1395	Reg. Puglia - Serv. Prov. Agric. di Bari	PANETTIERI IRENE	24240521419	Co-Finanziato
1396	Reg. Puglia - Serv. Prov. Agric. di Taranto	PANICO PASQUALE	24241401835	Co-Finanziato
1397	Reg. Puglia - Serv. Prov. Agric. di Foggia	PANNARALE GIUSEPPE	24241379429	Co-Finanziato
1398	Reg. Puglia - Serv. Prov. Agric. di Foggia	PAOLILLO PIERLUIGI	24241028711	Co-Finanziato
1399	Reg. Puglia - Serv. Prov. Agric. di Foggia	PAPA CLAUDIO	24241457175	Co-Finanziato
1400	Reg. Puglia - Serv. Prov. Agric. di Lecce	PAPA GIUSEPPE	24240863571	Co-Finanziato
1401	Reg. Puglia - Serv. Prov. Agric. di Lecce	PAPA PAGLIARDINI LUCA	24241369511	Co-Finanziato
1402	Reg. Puglia - Serv. Prov. Agric. di Foggia	PAPAGNI DELIA	24241263516	Co-Finanziato
1403	Reg. Puglia - Serv. Prov. Agric. di Bari	PAPAGNI GIAMBATTISTA	24241413335	Co-Finanziato
1404	Reg. Puglia - Serv. Prov. Agric. di Bari	PAPAGNI SERGIO	24241407865	Co-Finanziato

1405	Reg. Puglia - Serv. Prov. Agric. di Taranto	PAPAPIETRO PIETRO	24241293919	Co-Finanziato
1406	Reg. Puglia - Serv. Prov. Agric. di Foggia	PAPARELLA DAMIANO	24241020932	Co-Finanziato
1407	Reg. Puglia - Serv. Prov. Agric. di Foggia	PAPARELLA LEONARDO	24241027457	Co-Finanziato
1408	Reg. Puglia - Serv. Prov. Agric. di Bari	PAPARELLA PIETRO	24240909143	Co-Finanziato
1409	Reg. Puglia - Serv. Prov. Agric. di Foggia	PAPARELLA VINCENZO	24241498062	Co-Finanziato
1410	Reg. Puglia - Serv. Prov. Agric. di Bari	PARADISO AGATA VITA	24241160662	Co-Finanziato
1411	Reg. Puglia - Serv. Prov. Agric. di Bari	PARADISO ERASMO	24241481324	Co-Finanziato
1412	Reg. Puglia - Serv. Prov. Agric. di Bari	PARADISO NICOLA	24241355890	Co-Finanziato
1413	Reg. Puglia - Serv. Prov. Agric. di Brindisi	PARATO ALESSANDRA	24240969667	Co-Finanziato
1414	Reg. Puglia - Serv. Prov. Agric. di Taranto	PARCO LUCENTE DI PERRONE PAOLO E F.LLI SOCIETA' SEMPLICE AGRICOLA	24240628586	Co-Finanziato
1415	Reg. Puglia - Serv. Prov. Agric. di Bari	PARISI ANGELO DOMENICO	24241322767	Co-Finanziato
1416	Reg. Puglia - Serv. Prov. Agric. di Brindisi	PARISI ANTONIO	24241301415	Co-Finanziato
1417	Reg. Puglia - Serv. Prov. Agric. di Bari	PARISI PIERLUIGI	24241337997	Co-Finanziato
1418	Reg. Puglia - Serv. Prov. Agric. di Taranto	PARISI PIETRO	24241518000	Co-Finanziato
1419	Reg. Puglia - Serv. Prov. Agric. di Brindisi	PARISI VINCENZA	24240912659	Co-Finanziato
1420	Reg. Puglia - Serv. Prov. Agric. di Lecce	PARITI LUISELLA	24241367432	Co-Finanziato
1421	Reg. Puglia - Serv. Prov. Agric. di Bari	PASCALE LISANGELA	24241176643	Co-Finanziato
1422	Reg. Puglia - Serv. Prov. Agric. di Bari	PASCULLI DE ANGELIS ADRIANO	24241356567	Co-Finanziato
1423	Reg. Puglia - Serv. Prov. Agric. di Bari	PASCUUM SOCIETA' SEMPLICE AGRICOLA	24241506716	Co-Finanziato
1424	Reg. Puglia - Serv. Prov. Agric. di Lecce	PASSASEO LUCIA	24241426659	Co-Finanziato
1425	Reg. Puglia - Serv. Prov. Agric. di Taranto	PASSIATORE ANNA MARIA	24241371103	Co-Finanziato
1426	Reg. Puglia - Serv. Prov. Agric. di Lecce	PASTORE GABRIELE	24241467604	Co-Finanziato
1427	Reg. Puglia - Serv. Prov. Agric. di Bari	PASTORE LAURA	24240995167	Co-Finanziato
1428	Reg. Puglia - Serv. Prov. Agric. di Foggia	PASTUCCI MICHELE	24241147073	Co-Finanziato
1429	Reg. Puglia - Serv. Prov. Agric. di Bari	PATERNOSTER VINCENZO	24240997742	Co-Finanziato
1430	Reg. Puglia - Serv. Prov. Agric. di Bari	PATIERNO MARIANTONIETTA	24241326628	Co-Finanziato
1431	Reg. Puglia - Serv. Prov. Agric. di Bari	PATRINO ANTONIA	24240622696	Co-Finanziato
1432	Reg. Puglia - Serv. Prov. Agric. di Bari	PAZIENZA FRANCESCO	24241431832	Co-Finanziato
1433	Reg. Puglia - Serv. Prov. Agric. di Bari	PAZIENZA NICOLA	24241530047	Co-Finanziato
1434	Reg. Puglia - Serv. Prov. Agric. di Bari	PEDONE GIOVANNI	24241186816	Co-Finanziato
1435	Reg. Puglia - Serv. Prov. Agric. di Taranto	PEDONE ILENIA	24241253038	Co-Finanziato
1436	Reg. Puglia - Serv. Prov. Agric. di Bari	PELLEGRINI DOMENICO	24241410414	Co-Finanziato
1437	Reg. Puglia - Serv. Prov. Agric. di Bari	PELLEGRINI DONATO	24240779553	Co-Finanziato
1438	Reg. Puglia - Serv. Prov. Agric. di Bari	PELLEGRINI FRANCESCO	24240780015	Co-Finanziato
1439	Reg. Puglia - Serv. Prov. Agric. di Bari	PELLEGRINO MICHELE	24240522573	Co-Finanziato
1440	Reg. Puglia - Serv. Prov. Agric. di Bari	PELLEGRINO MICHELE	24241206317	Co-Finanziato
1441	Reg. Puglia - Serv. Prov. Agric. di Bari	PELLEGRINO SALVATORE	24240857185	Co-Finanziato

1442	Reg. Puglia - Serv. Prov. Agric. di Brindisi	PENNA LUCIO	24241089671	Co-Finanziato
1443	Reg. Puglia - Serv. Prov. Agric. di Foggia	PENNELLI ANGELO	24241311588	Co-Finanziato
1444	Reg. Puglia - Serv. Prov. Agric. di Foggia	PENSA SALVATORE	24241479070	Co-Finanziato
1445	Reg. Puglia - Serv. Prov. Agric. di Bari	PEPE ROSA	24241401116	Co-Finanziato
1446	Reg. Puglia - Serv. Prov. Agric. di Taranto	PERGOLESE GIOVANNI	24241310523	Co-Finanziato
1447	Reg. Puglia - Serv. Prov. Agric. di Bari	PERILLO GIOVANNI	24241515956	Co-Finanziato
1448	Reg. Puglia - Serv. Prov. Agric. di Bari	PERILLO LUISA	24241280072	Co-Finanziato
1449	Reg. Puglia - Serv. Prov. Agric. di Foggia	PERNA LORENZO	24241268713	Co-Finanziato
1450	Reg. Puglia - Serv. Prov. Agric. di Bari	PERNIOLA GIUSEPPINA	24241436658	Co-Finanziato
1451	Reg. Puglia - Serv. Prov. Agric. di Bari	PERNIOLA ISABELLA	24241225697	Co-Finanziato
1452	Reg. Puglia - Serv. Prov. Agric. di Bari	PERRINI PIETRO	24241330455	Co-Finanziato
1453	Reg. Puglia - Serv. Prov. Agric. di Lecce	PERRINO PAOLO GIOVANNI	24241220318	Co-Finanziato
1454	Reg. Puglia - Serv. Prov. Agric. di Taranto	PERRONE ANTONIO	24241255199	Co-Finanziato
1455	Reg. Puglia - Serv. Prov. Agric. di Bari	PERRONE CESARE	24240892034	Co-Finanziato
1456	Reg. Puglia - Serv. Prov. Agric. di Taranto	PERRONE DOMENICO	24241177435	Co-Finanziato
1457	Reg. Puglia - Serv. Prov. Agric. di Lecce	PERRONE FRANCESCA	24240565515	Co-Finanziato
1458	Reg. Puglia - Serv. Prov. Agric. di Bari	PERRONE FRANCESCO	24240904359	Co-Finanziato
1459	Reg. Puglia - Serv. Prov. Agric. di Bari	PERRONE OTTAVIA	24241406685	Co-Finanziato
1460	Reg. Puglia - Serv. Prov. Agric. di Lecce	PERRONE ROMEO MARIA ANTONIO	24241360486	Co-Finanziato
1461	Reg. Puglia - Serv. Prov. Agric. di Taranto	PERRONE VITO PASQUALE	24241251404	Co-Finanziato
1462	Reg. Puglia - Serv. Prov. Agric. di Lecce	PERSONE' RAFFAELLA	24240906040	Co-Finanziato
1463	Reg. Puglia - Serv. Prov. Agric. di Taranto	PERTA GIOVANNI VITO	24241008796	Co-Finanziato
1464	Reg. Puglia - Serv. Prov. Agric. di Lecce	PETITO IRENE	24241248707	Co-Finanziato
1465	Reg. Puglia - Serv. Prov. Agric. di Lecce	PETRACHI FERNANDO	24241419019	Co-Finanziato
1466	Reg. Puglia - Serv. Prov. Agric. di Foggia	PETROLLA FEDELE	24241085695	Co-Finanziato
1467	Reg. Puglia - Serv. Prov. Agric. di Lecce	PETRUCCI MARIA ENRICA	24241121920	Co-Finanziato
1468	Reg. Puglia - Serv. Prov. Agric. di Foggia	PETRUCCI RACHELA	24241505155	Co-Finanziato
1469	Reg. Puglia - Serv. Prov. Agric. di Bari	PETRUZZI GIOVANNI	24241457886	Co-Finanziato
1470	Reg. Puglia - Serv. Prov. Agric. di Lecce	PEZZUTO ANGELO	24241469691	Co-Finanziato
1471	Reg. Puglia - Serv. Prov. Agric. di Foggia	PIAZZOLLA FILOMENA	24241354067	Co-Finanziato
1472	Reg. Puglia - Serv. Prov. Agric. di Bari	PICCININNI MARIA TERESA	24241333392	Co-Finanziato
1473	Reg. Puglia - Serv. Prov. Agric. di Foggia	PICCININO ROSANNA	24241478981	Co-Finanziato
1474	Reg. Puglia - Serv. Prov. Agric. di Lecce	PICCINNI COSIMA TERESA	24241238781	Co-Finanziato
1475	Reg. Puglia - Serv. Prov. Agric. di Lecce	PICCINNI GIUSEPPE	24241170190	Co-Finanziato
1476	Reg. Puglia - Serv. Prov. Agric. di Bari	PICCINONNA ANTONIA	24241327915	Co-Finanziato
1477	Reg. Puglia - Serv. Prov. Agric. di Bari	PICCINONNA GIUSEPPE	24240980375	Co-Finanziato
1478	Reg. Puglia - Serv. Prov. Agric. di Foggia	PICCIRILLO VINCENZO	24241035229	Co-Finanziato

1479	Reg. Puglia - Serv. Prov. Agric. di Brindisi	PICCOLI DOMENICO	24240861070	Co-Finanziato
1480	Reg. Puglia - Serv. Prov. Agric. di Bari	PICERNO ANTONIO	24240640722	Co-Finanziato
1481	Reg. Puglia - Serv. Prov. Agric. di Bari	PICERNO GIACOMO	24240651869	Co-Finanziato
1482	Reg. Puglia - Serv. Prov. Agric. di Bari	PICERNO LUCIA	24240858159	Co-Finanziato
1483	Reg. Puglia - Serv. Prov. Agric. di Bari	PIEPOLI PAOLO	24241457621	Co-Finanziato
1484	Reg. Puglia - Serv. Prov. Agric. di Bari	PIERAGRI SOCIETA' AGRICOLA A RESPONSABILITA' LIMITATA	24241234038	Co-Finanziato
1485	Reg. Puglia - Serv. Prov. Agric. di Bari	PILOLLA RAFFAELE	24240900803	Co-Finanziato
1486	Reg. Puglia - Serv. Prov. Agric. di Taranto	PINTO LEONARDANTONIO	24241361534	Co-Finanziato
1487	Reg. Puglia - Serv. Prov. Agric. di Brindisi	PINTO VITO	24240604991	Co-Finanziato
1488	Reg. Puglia - Serv. Prov. Agric. di Lecce	PIRELLI LUIGI	24240860106	Co-Finanziato
1489	Reg. Puglia - Serv. Prov. Agric. di Lecce	PIRELLI MANUELA	24240871210	Co-Finanziato
1490	Reg. Puglia - Serv. Prov. Agric. di Foggia	PIRULLI FILOMENA GIUSEPPINA	24240658005	Co-Finanziato
1491	Reg. Puglia - Serv. Prov. Agric. di Taranto	PIRULLI GIANBATTISTA	24241002237	Co-Finanziato
1492	Reg. Puglia - Serv. Prov. Agric. di Bari	PISICCHIO PASQUALE	24241389600	Co-Finanziato
1493	Reg. Puglia - Serv. Prov. Agric. di Foggia	PITARDI DOMENICO	24240691535	Co-Finanziato
1494	Reg. Puglia - Serv. Prov. Agric. di Foggia	PIZZARELLI MICHELE	24241339688	Co-Finanziato
1495	Reg. Puglia - Serv. Prov. Agric. di Taranto	PIZZARELLI ROSA	24241369404	Co-Finanziato
1496	Reg. Puglia - Serv. Prov. Agric. di Brindisi	PODERE PIZZORUSSO SOCIETA' AGRICOLA S.S.	24241015163	Co-Finanziato
1497	Reg. Puglia - Serv. Prov. Agric. di Foggia	POLIGNONE ANTONIA	24241355262	Co-Finanziato
1498	Reg. Puglia - Serv. Prov. Agric. di Foggia	PORCELLA FRANCESCO	24241525625	Co-Finanziato
1499	Reg. Puglia - Serv. Prov. Agric. di Foggia	PORCELLI SALVATORE	24240495622	Co-Finanziato
1500	Reg. Puglia - Serv. Prov. Agric. di Lecce	PORTALURI GIUSEPPE	24241354323	Co-Finanziato
1501	Reg. Puglia - Serv. Prov. Agric. di Bari	POTENZIERI GIACOMO	24241142421	Co-Finanziato
1502	Reg. Puglia - Serv. Prov. Agric. di Bari	POVEROMO PASQUALE	24241219252	Co-Finanziato
1503	Reg. Puglia - Serv. Prov. Agric. di Lecce	PRESTA VINCENZO	24241498682	Co-Finanziato
1504	Reg. Puglia - Serv. Prov. Agric. di Brindisi	PRETE DANILO ALFONSO	24241373257	Co-Finanziato
1505	Reg. Puglia - Serv. Prov. Agric. di Brindisi	PREZIOSO VITO	24241438837	Co-Finanziato
1506	Reg. Puglia - Serv. Prov. Agric. di Lecce	PRIMICERI AGRICOLTURA S.R.L. SOCIETA' AGRICOLA	24241076587	Co-Finanziato
1507	Reg. Puglia - Serv. Prov. Agric. di Lecce	PRIMICERI COSIMO	24241062280	Co-Finanziato
1508	Reg. Puglia - Serv. Prov. Agric. di Lecce	PRIMICERI FERNANDO	24241064047	Co-Finanziato
1509	Reg. Puglia - Serv. Prov. Agric. di Brindisi	PRINCIPALLI MICHELE	24240888974	Co-Finanziato
1510	Reg. Puglia - Serv. Prov. Agric. di Bari	PRISCIANTELLI MICHELE	24241065770	Co-Finanziato
1511	Reg. Puglia - Serv. Prov. Agric. di Foggia	PRISCO ANTONIO	24241283399	Co-Finanziato
1512	Reg. Puglia - Serv. Prov. Agric. di Bari	PROCE CARMELA	24241078203	Co-Finanziato
1513	Reg. Puglia - Serv. Prov. Agric. di Bari	PROCINO GIUSEPPE	24241071141	Co-Finanziato
1514	Reg. Puglia - Serv. Prov. Agric. di Brindisi	PRODI FRANCA	24241177617	Co-Finanziato
1515	Reg. Puglia - Serv. Prov. Agric. di Lecce	PROTOPAPA BIANCA	24240613406	Co-Finanziato

1516	Reg. Puglia - Serv. Prov. Agric. di Foggia	PRUDENTE LUCIA	24241084409	Co-Finanziato
1517	Reg. Puglia - Serv. Prov. Agric. di Brindisi	PRUDENTINO ANGELA LORETA	24241258169	Co-Finanziato
1518	Reg. Puglia - Serv. Prov. Agric. di Brindisi	PRUDENZANO ROBERTO	24241373638	Co-Finanziato
1519	Reg. Puglia - Serv. Prov. Agric. di Brindisi	PUGLIA VERDE SOCIETA' AGRICOLA S.S.	24241473610	Co-Finanziato
1520	Reg. Puglia - Serv. Prov. Agric. di Bari	PUGLIESE FLAVIA	24241211325	Co-Finanziato
1521	Reg. Puglia - Serv. Prov. Agric. di Taranto	PUGLIESE FRANCESCO	24241227420	Co-Finanziato
1522	Reg. Puglia - Serv. Prov. Agric. di Bari	PUGLIESE ORONZO	24241134592	Co-Finanziato
1523	Reg. Puglia - Serv. Prov. Agric. di Taranto	PUPINO DANIELE	24241226646	Co-Finanziato
1524	Reg. Puglia - Serv. Prov. Agric. di Lecce	PUSCIO COSIMA	24241102839	Co-Finanziato
1525	Reg. Puglia - Serv. Prov. Agric. di Brindisi	PUTIGNANO COSIMO	24240875476	Co-Finanziato
1526	Reg. Puglia - Serv. Prov. Agric. di Brindisi	QUALCOSA DI DIVERSO SOC. COOP.VA	24240894014	Co-Finanziato
1527	Reg. Puglia - Serv. Prov. Agric. di Taranto	QUARANTA AGOSTINO	24241187749	Co-Finanziato
1528	Reg. Puglia - Serv. Prov. Agric. di Lecce	QUARANTA GIUSEPPE ANTONIO	24240944462	Co-Finanziato
1529	Reg. Puglia - Serv. Prov. Agric. di Lecce	QUARANTA PIETRO ITALO	24240944579	Co-Finanziato
1530	Reg. Puglia - Serv. Prov. Agric. di Taranto	QUARANTA RAFFAELE	24241180173	Co-Finanziato
1531	Reg. Puglia - Serv. Prov. Agric. di Bari	QUARANTA SILVINO	24241118421	Co-Finanziato
1532	Reg. Puglia - Serv. Prov. Agric. di Taranto	QUARATO FRANCESCO	24241494632	Co-Finanziato
1533	Reg. Puglia - Serv. Prov. Agric. di Lecce	QUARTA ANTONIO	24241426113	Co-Finanziato
1534	Reg. Puglia - Serv. Prov. Agric. di Lecce	QUARTA FRANCESCO GIUSEPPE	24241283282	Co-Finanziato
1535	Reg. Puglia - Serv. Prov. Agric. di Foggia	QUARTICELLI GIACOMO	24240841981	Co-Finanziato
1536	Reg. Puglia - Serv. Prov. Agric. di Bari	QUATTROMINI IPPOLITA	24241173020	Co-Finanziato
1537	Reg. Puglia - Serv. Prov. Agric. di Bari	QUATTROMINI MARIA GIOVANNA	24240426551	Co-Finanziato
1538	Reg. Puglia - Serv. Prov. Agric. di Bari	QUATTROMINI SAVERIO	24241485044	Co-Finanziato
1539	Reg. Puglia - Serv. Prov. Agric. di Foggia	QUIESE CARLO ANTONIO	24241438316	Co-Finanziato
1540	Reg. Puglia - Serv. Prov. Agric. di Taranto	QUIETE PIERO	24241410935	Co-Finanziato
1541	Reg. Puglia - Serv. Prov. Agric. di Foggia	QUITADAMO CINZIA	24241500594	Co-Finanziato
1542	Reg. Puglia - Serv. Prov. Agric. di Brindisi	RAFFAELLO ANGELO	24241491406	Co-Finanziato
1543	Reg. Puglia - Serv. Prov. Agric. di Foggia	RAGO CIRO	24241243963	Co-Finanziato
1544	Reg. Puglia - Serv. Prov. Agric. di Lecce	RAMPINO ANNA MARIA	24241221589	Co-Finanziato
1545	Reg. Puglia - Serv. Prov. Agric. di Lecce	RAMUNDO DANILO	24241467794	Co-Finanziato
1546	Reg. Puglia - Serv. Prov. Agric. di Taranto	RANALDO FRANCESCO	24241413749	Co-Finanziato
1547	Reg. Puglia - Serv. Prov. Agric. di Bari	RANIERI ANNA	24240598441	Co-Finanziato
1548	Reg. Puglia - Serv. Prov. Agric. di Foggia	RAPA ITI SOCIETA' AGRICOLA S.R.L.	24241244342	Co-Finanziato
1549	Reg. Puglia - Serv. Prov. Agric. di Bari	RASO FRANCESCO	24240595124	Co-Finanziato
1550	Reg. Puglia - Serv. Prov. Agric. di Bari	RASO VITO	24240934851	Co-Finanziato
1551	Reg. Puglia - Serv. Prov. Agric. di Lecce	RATANO CESARIO	24241011873	Co-Finanziato
1552	Reg. Puglia - Serv. Prov. Agric. di Lecce	RATANO MASSIMO	24241012350	Co-Finanziato

1553	Reg. Puglia - Serv. Prov. Agric. di Lecce	RATANO ROCCO	24241012061	Co-Finanziato
1554	Reg. Puglia - Serv. Prov. Agric. di Bari	RECCHIA GIUSEPPE	24241400746	Co-Finanziato
1555	Reg. Puglia - Serv. Prov. Agric. di Bari	RECCHIA LEONARDA	24241402403	Co-Finanziato
1556	Reg. Puglia - Serv. Prov. Agric. di Bari	REGINA DOMENICO	24241292952	Co-Finanziato
1557	Reg. Puglia - Serv. Prov. Agric. di Bari	REGINA FRANCESCA MARIA	24240957621	Co-Finanziato
1558	Reg. Puglia - Serv. Prov. Agric. di Bari	RELLA ANTONELLA	24241131358	Co-Finanziato
1559	Reg. Puglia - Serv. Prov. Agric. di Lecce	RENISI FRANCESCA	24241426154	Co-Finanziato
1560	Reg. Puglia - Serv. Prov. Agric. di Bari	RENNA MICHELE	24241336296	Co-Finanziato
1561	Reg. Puglia - Serv. Prov. Agric. di Lecce	RESCIO ELEONORA	24241384650	Co-Finanziato
1562	Reg. Puglia - Serv. Prov. Agric. di Taranto	RESSA PAOLO	24241253798	Co-Finanziato
1563	Reg. Puglia - Serv. Prov. Agric. di Taranto	RESTA GIUSEPPE	24241435569	Co-Finanziato
1564	Reg. Puglia - Serv. Prov. Agric. di Lecce	RESTA MARISTELLA	24241460468	Co-Finanziato
1565	Reg. Puglia - Serv. Prov. Agric. di Taranto	RHODIUM FARM SOCIETA' SEMPLICE AGRICOLA	24241527605	Co-Finanziato
1566	Reg. Puglia - Serv. Prov. Agric. di Brindisi	RIBEZZO COSIMO	24240869289	Co-Finanziato
1567	Reg. Puglia - Serv. Prov. Agric. di Bari	RICAPITO VITO DOMENICO	24240904847	Co-Finanziato
1568	Reg. Puglia - Serv. Prov. Agric. di Foggia	RICCHETTI DAVIDE	24241300003	Co-Finanziato
1569	Reg. Puglia - Serv. Prov. Agric. di Brindisi	RICCI GIOVANNA	24240907634	Co-Finanziato
1570	Reg. Puglia - Serv. Prov. Agric. di Bari	RICCI MARIA ROSA	24241147404	Co-Finanziato
1571	Reg. Puglia - Serv. Prov. Agric. di Foggia	RICCI PASQUALE	24241237098	Co-Finanziato
1572	Reg. Puglia - Serv. Prov. Agric. di Brindisi	RICCI PASQUALE	24241358662	Co-Finanziato
1573	Reg. Puglia - Serv. Prov. Agric. di Bari	RICCI VITO NICOLA	24241387141	Co-Finanziato
1574	Reg. Puglia - Serv. Prov. Agric. di Foggia	RICCIARDI ISABELLA	24241362920	Co-Finanziato
1575	Reg. Puglia - Serv. Prov. Agric. di Foggia	RICCIARDI NUNZIA	24241340264	Co-Finanziato
1576	Reg. Puglia - Serv. Prov. Agric. di Taranto	RICCIARDI ORTENZIA	24241445824	Co-Finanziato
1577	Reg. Puglia - Serv. Prov. Agric. di Brindisi	RICHELINI GIUSEPPINA	24241169721	Co-Finanziato
1578	Reg. Puglia - Serv. Prov. Agric. di Lecce	RIEZZO ELISABETTA	24241411305	Co-Finanziato
1579	Reg. Puglia - Serv. Prov. Agric. di Foggia	RIGNANESE LUIGI	24241495134	Co-Finanziato
1580	Reg. Puglia - Serv. Prov. Agric. di Foggia	RIGNANESE MICHELE	24241384882	Co-Finanziato
1581	Reg. Puglia - Serv. Prov. Agric. di Bari	RIGOLINI GIUSEPPINA	24241227529	Co-Finanziato
1582	Reg. Puglia - Serv. Prov. Agric. di Bari	RIGOLINI MAURIZIO	24241081322	Co-Finanziato
1583	Reg. Puglia - Serv. Prov. Agric. di Foggia	RINALDI LUIGI	24241507755	Co-Finanziato
1584	Reg. Puglia - Serv. Prov. Agric. di Foggia	RINALDI MATTEO	24241237932	Co-Finanziato
1585	Reg. Puglia - Serv. Prov. Agric. di Bari	RIOTINO GIANFRANCO	24241389121	Co-Finanziato
1586	Reg. Puglia - Serv. Prov. Agric. di Bari	RIOTINO MARIA	24241398973	Co-Finanziato
1587	Reg. Puglia - Serv. Prov. Agric. di Taranto	RIPA VINCENZO	24241231406	Co-Finanziato
1588	Reg. Puglia - Serv. Prov. Agric. di Taranto	RISPOLI ANTONIO	24241146885	Co-Finanziato
1589	Reg. Puglia - Serv. Prov. Agric. di Lecce	RIZZELLO MATTEO	24240967455	Co-Finanziato

1590	Reg. Puglia - Serv. Prov. Agric. di Foggia	RIZZI ANTONIO	24241316314	Co-Finanziato
1591	Reg. Puglia - Serv. Prov. Agric. di Bari	RIZZI ANTONIO	24241506740	Co-Finanziato
1592	Reg. Puglia - Serv. Prov. Agric. di Bari	RIZZI MICHELE	24241153196	Co-Finanziato
1593	Reg. Puglia - Serv. Prov. Agric. di Bari	RIZZI ROBERTO	24241325752	Co-Finanziato
1594	Reg. Puglia - Serv. Prov. Agric. di Brindisi	RIZZO BRIZIO	24240995373	Co-Finanziato
1595	Reg. Puglia - Serv. Prov. Agric. di Brindisi	RIZZO GIUSEPPE LUIGI	24241418359	Co-Finanziato
1596	Reg. Puglia - Serv. Prov. Agric. di Lecce	RIZZO MAURIZIO	24241403112	Co-Finanziato
1597	Reg. Puglia - Serv. Prov. Agric. di Lecce	RIZZO ROCCO	24241035385	Co-Finanziato
1598	Reg. Puglia - Serv. Prov. Agric. di Brindisi	RIZZO ROSSELLA	24241001254	Co-Finanziato
1599	Reg. Puglia - Serv. Prov. Agric. di Bari	ROBLES ANTONIO	24241194075	Co-Finanziato
1600	Reg. Puglia - Serv. Prov. Agric. di Bari	ROBLES SAVINO	24241128008	Co-Finanziato
1601	Reg. Puglia - Serv. Prov. Agric. di Foggia	ROCCIA ANTONIETTA	24241439579	Co-Finanziato
1602	Reg. Puglia - Serv. Prov. Agric. di Taranto	RODIO VITANTONIO	24241505130	Co-Finanziato
1603	Reg. Puglia - Serv. Prov. Agric. di Lecce	ROLLI BRUNO SALVATORE	24241498971	Co-Finanziato
1604	Reg. Puglia - Serv. Prov. Agric. di Lecce	ROLLO MARIELLA	24240855429	Co-Finanziato
1605	Reg. Puglia - Serv. Prov. Agric. di Lecce	ROLLO VIVIANA	24241223726	Co-Finanziato
1606	Reg. Puglia - Serv. Prov. Agric. di Brindisi	ROMA SOCIETA' AGRICOLA A RESPONSABILITA' LIMITATA SEMPLIFICATA	24241457860	Co-Finanziato
1607	Reg. Puglia - Serv. Prov. Agric. di Foggia	ROMAL SRL SOCIETA' AGRICOLA	24241289107	Co-Finanziato
1608	Reg. Puglia - Serv. Prov. Agric. di Bari	ROMANAZZI PAOLO	24240453266	Co-Finanziato
1609	Reg. Puglia - Serv. Prov. Agric. di Bari	ROMANAZZI PIERFRANCESCO	24241256114	Co-Finanziato
1610	Reg. Puglia - Serv. Prov. Agric. di Bari	ROMANAZZI VITO	24240550129	Co-Finanziato
1611	Reg. Puglia - Serv. Prov. Agric. di Foggia	ROMANI SERGIO	24240772624	Co-Finanziato
1612	Reg. Puglia - Serv. Prov. Agric. di Foggia	ROMANO ADRIANA	24240493411	Co-Finanziato
1613	Reg. Puglia - Serv. Prov. Agric. di Lecce	ROMANO ANTONIO	24240967737	Co-Finanziato
1614	Reg. Puglia - Serv. Prov. Agric. di Bari	ROMANO LUIGI	24240939702	Co-Finanziato
1615	Reg. Puglia - Serv. Prov. Agric. di Lecce	ROMANO ROBERTA	24241012855	Co-Finanziato
1616	Reg. Puglia - Serv. Prov. Agric. di Lecce	ROMANO SARA	24240887018	Co-Finanziato
1617	Reg. Puglia - Serv. Prov. Agric. di Bari	RONZINO CONCETTA	24241204692	Co-Finanziato
1618	Reg. Puglia - Serv. Prov. Agric. di Lecce	ROSAFIO MICHELE	24241109271	Co-Finanziato
1619	Reg. Puglia - Serv. Prov. Agric. di Bari	ROSATO ANGELA	24241233717	Co-Finanziato
1620	Reg. Puglia - Serv. Prov. Agric. di Taranto	ROSATO ARCANGELA	24241237817	Co-Finanziato
1621	Reg. Puglia - Serv. Prov. Agric. di Lecce	ROSATO GIUSEPPA	24241460237	Co-Finanziato
1622	Reg. Puglia - Serv. Prov. Agric. di Taranto	ROSATO GIUSEPPE ANTONIO	24241370071	Co-Finanziato
1623	Reg. Puglia - Serv. Prov. Agric. di Bari	ROSELLI AMALIA ANNA	24241286251	Co-Finanziato
1624	Reg. Puglia - Serv. Prov. Agric. di Taranto	ROSSANI ANTONIO	24241368026	Co-Finanziato
1625	Reg. Puglia - Serv. Prov. Agric. di Bari	ROSSANO VITO	24240901801	Co-Finanziato
1626	Reg. Puglia - Serv. Prov. Agric. di Taranto	ROSSI MARIATERESA	24241521111	Co-Finanziato

1627	Reg. Puglia - Serv. Prov. Agric. di Bari	ROSSI MASSIMILIANO	24240735431	Co-Finanziato
1628	Reg. Puglia - Serv. Prov. Agric. di Bari	ROSSIELLO MARTA	24240972851	Co-Finanziato
1629	Reg. Puglia - Serv. Prov. Agric. di Bari	ROSSIELLO PASQUALE	24241331321	Co-Finanziato
1630	Reg. Puglia - Serv. Prov. Agric. di Bari	ROTONDO ANTONIETTA	24241302926	Co-Finanziato
1631	Reg. Puglia - Serv. Prov. Agric. di Foggia	ROTONDO GIUSEPPE	24240638098	Co-Finanziato
1632	Reg. Puglia - Serv. Prov. Agric. di Bari	RS OLIVE ED ORTAGGI SOCIETA' SEMPLICE AGRICOLA	24240864231	Co-Finanziato
1633	Reg. Puglia - Serv. Prov. Agric. di Lecce	RUBERTI RAFFAELE	24241368612	Co-Finanziato
1634	Reg. Puglia - Serv. Prov. Agric. di Bari	RUBINI ANNA	24241457563	Co-Finanziato
1635	Reg. Puglia - Serv. Prov. Agric. di Bari	RUBINI ANNA TERESA	24241176148	Co-Finanziato
1636	Reg. Puglia - Serv. Prov. Agric. di Brindisi	RUBINO COSIMO	24240906180	Co-Finanziato
1637	Reg. Puglia - Serv. Prov. Agric. di Bari	RUBINO FRANCESCO	24240625343	Co-Finanziato
1638	Reg. Puglia - Serv. Prov. Agric. di Bari	RUBINO MICHELE	24241100437	Co-Finanziato
1639	Reg. Puglia - Serv. Prov. Agric. di Bari	RUBINO NICOLA	24241275668	Co-Finanziato
1640	Reg. Puglia - Serv. Prov. Agric. di Lecce	RUCCO ORONZO	24241386416	Co-Finanziato
1641	Reg. Puglia - Serv. Prov. Agric. di Bari	RUGGIERO ANTONIO	24241300300	Co-Finanziato
1642	Reg. Puglia - Serv. Prov. Agric. di Bari	RUSCIGNO ANGELA	24241237551	Co-Finanziato
1643	Reg. Puglia - Serv. Prov. Agric. di Taranto	RUSSI SERGIO	24241247287	Co-Finanziato
1644	Reg. Puglia - Serv. Prov. Agric. di Foggia	RUSSO COSIMO	24240787804	Co-Finanziato
1645	Reg. Puglia - Serv. Prov. Agric. di Foggia	RUSSO DANILA	24240453589	Co-Finanziato
1646	Reg. Puglia - Serv. Prov. Agric. di Bari	RUSSO DOMENICO	24241179308	Co-Finanziato
1647	Reg. Puglia - Serv. Prov. Agric. di Foggia	RUSSO GIUSEPPE	24240271809	Co-Finanziato
1648	Reg. Puglia - Serv. Prov. Agric. di Foggia	RUSSO IOLE	24241233881	Co-Finanziato
1649	Reg. Puglia - Serv. Prov. Agric. di Taranto	RUSSO LUCIANA	24241398247	Co-Finanziato
1650	Reg. Puglia - Serv. Prov. Agric. di Lecce	RUSSO PAOLO VINCENZO	24241251933	Co-Finanziato
1651	Reg. Puglia - Serv. Prov. Agric. di Foggia	RUTIGLIANO VINCENZA	24241459056	Co-Finanziato
1652	Reg. Puglia - Serv. Prov. Agric. di Bari	SABATELLI STEFANO	24241514330	Co-Finanziato
1653	Reg. Puglia - Serv. Prov. Agric. di Taranto	SABATO AGOSTINO	24241219310	Co-Finanziato
1654	Reg. Puglia - Serv. Prov. Agric. di Foggia	SAFA BIO SOCIETA' SEMPLICE AGRICOLA DI FERRARA FABIO E SALVATORE	24241407501	Co-Finanziato
1655	Reg. Puglia - Serv. Prov. Agric. di Taranto	SALAMIDA LEONARDA	24241369180	Co-Finanziato
1656	Reg. Puglia - Serv. Prov. Agric. di Taranto	SALAMIDA ROSA MARIA	24241382910	Co-Finanziato
1657	Reg. Puglia - Serv. Prov. Agric. di Lecce	SALERNO NICOLETTA	24240944652	Co-Finanziato
1658	Reg. Puglia - Serv. Prov. Agric. di Bari	SALERNO RICCARDO	24241115781	Co-Finanziato
1659	Reg. Puglia - Serv. Prov. Agric. di Taranto	SALINARI PASQUA SONIA	24240449918	Co-Finanziato
1660	Reg. Puglia - Serv. Prov. Agric. di Foggia	SAN LILZO - SOCIETA' SEMPLICE AGRICOLA	24241499797	Co-Finanziato
1661	Reg. Puglia - Serv. Prov. Agric. di Taranto	SANARICA EMMANUEL	24241471713	Co-Finanziato
1662	Reg. Puglia - Serv. Prov. Agric. di Brindisi	SANASI SUSANNA	24241269091	Co-Finanziato
1663	Reg. Puglia - Serv. Prov. Agric. di Foggia	SANNELLA ANTONIO	24241289933	Co-Finanziato

1664	Reg. Puglia - Serv. Prov. Agric. di Bari	SANNICANDRO FRANCESCO PAOLO	24241506500	Co-Finanziato
1665	Reg. Puglia - Serv. Prov. Agric. di Taranto	SANSOLINI CARMINE	24241412964	Co-Finanziato
1666	Reg. Puglia - Serv. Prov. Agric. di Foggia	SANSOSSIO ANGELA	24241444157	Co-Finanziato
1667	Reg. Puglia - Serv. Prov. Agric. di Foggia	SANTARELLA GRAZIAPIA	24241479617	Co-Finanziato
1668	Reg. Puglia - Serv. Prov. Agric. di Foggia	SANTERAMO ANTONIO	24241525575	Co-Finanziato
1669	Reg. Puglia - Serv. Prov. Agric. di Bari	SANTERAMO RUGGIERO	24241525609	Co-Finanziato
1670	Reg. Puglia - Serv. Prov. Agric. di Lecce	SANTO SERGIO	24241425065	Co-Finanziato
1671	Reg. Puglia - Serv. Prov. Agric. di Brindisi	SANTORO COSIMO GIOVANNI	24241348481	Co-Finanziato
1672	Reg. Puglia - Serv. Prov. Agric. di Taranto	SANTORO GIOVANNI	24241459445	Co-Finanziato
1673	Reg. Puglia - Serv. Prov. Agric. di Brindisi	SANTORO GIUSEPPE	24241513654	Co-Finanziato
1674	Reg. Puglia - Serv. Prov. Agric. di Brindisi	SANTORO MARIA GIUSEPPA ROSARIA	24241321587	Co-Finanziato
1675	Reg. Puglia - Serv. Prov. Agric. di Brindisi	SANTORO MARIA TERESA	24241302769	Co-Finanziato
1676	Reg. Puglia - Serv. Prov. Agric. di Bari	SAPONARA FRANCESCO	24240209817	Co-Finanziato
1677	Reg. Puglia - Serv. Prov. Agric. di Bari	SAPONARI ARIANNA	24240630566	Co-Finanziato
1678	Reg. Puglia - Serv. Prov. Agric. di Brindisi	SAPONARO AGRICOLA SOCIETA' A RESPONSABILITA' LIMITATA SEMPLIFICATA	24241524693	Co-Finanziato
1679	Reg. Puglia - Serv. Prov. Agric. di Bari	SAPONIERI ANNA	24241325620	Co-Finanziato
1680	Reg. Puglia - Serv. Prov. Agric. di Brindisi	SARACINO ANTONELLO	24240745323	Co-Finanziato
1681	Reg. Puglia - Serv. Prov. Agric. di Lecce	SARACINO EMILIO	24241037142	Co-Finanziato
1682	Reg. Puglia - Serv. Prov. Agric. di Foggia	SARACINO LUIGI	24241091859	Co-Finanziato
1683	Reg. Puglia - Serv. Prov. Agric. di Bari	SARDELLA MARCO	24241254317	Co-Finanziato
1684	Reg. Puglia - Serv. Prov. Agric. di Bari	SARDONE DOMENICO	24241218106	Co-Finanziato
1685	Reg. Puglia - Serv. Prov. Agric. di Brindisi	SARKIS MONA	24241128404	Co-Finanziato
1686	Reg. Puglia - Serv. Prov. Agric. di Foggia	SASSANO ANTONIO	24241301993	Co-Finanziato
1687	Reg. Puglia - Serv. Prov. Agric. di Brindisi	SASSO ANTONIO	24241535459	Co-Finanziato
1688	Reg. Puglia - Serv. Prov. Agric. di Taranto	SASSO MARIA	24240469247	Co-Finanziato
1689	Reg. Puglia - Serv. Prov. Agric. di Lecce	SAVINA GIOVANNI	24240906065	Co-Finanziato
1690	Reg. Puglia - Serv. Prov. Agric. di Bari	SAVINO DOMENICO	24241223049	Co-Finanziato
1691	Reg. Puglia - Serv. Prov. Agric. di Bari	SAVINO FRANCESCO	24240958702	Co-Finanziato
1692	Reg. Puglia - Serv. Prov. Agric. di Bari	SAVINO GIUSEPPE	24241023381	Co-Finanziato
1693	Reg. Puglia - Serv. Prov. Agric. di Bari	SAVINO MARIO	24241292788	Co-Finanziato
1694	Reg. Puglia - Serv. Prov. Agric. di Bari	SAVINO VINCENZA	24241492321	Co-Finanziato
1695	Reg. Puglia - Serv. Prov. Agric. di Bari	SBLANO MARIA	24240942946	Co-Finanziato
1696	Reg. Puglia - Serv. Prov. Agric. di Bari	SBLANO NICOLA	24241160670	Co-Finanziato
1697	Reg. Puglia - Serv. Prov. Agric. di Bari	SBLANO VINCENZO	24241165539	Co-Finanziato
1698	Reg. Puglia - Serv. Prov. Agric. di Bari	SBLENDORIO FILOMENA	24241363316	Co-Finanziato
1699	Reg. Puglia - Serv. Prov. Agric. di Bari	SBLENDORIO MARIA	24241134667	Co-Finanziato
1700	Reg. Puglia - Serv. Prov. Agric. di Bari	SCALERA GIUSEPPE SABINO	24240622829	Co-Finanziato

1701	Reg. Puglia - Serv. Prov. Agric. di Foggia	SCAPOLA LUCA	24241090000	Co-Finanziato
1702	Reg. Puglia - Serv. Prov. Agric. di Brindisi	SCARAFILE MARIA FRANCESCA	24240851097	Co-Finanziato
1703	Reg. Puglia - Serv. Prov. Agric. di Bari	SCARANGELLA ANGELO	24240737635	Co-Finanziato
1704	Reg. Puglia - Serv. Prov. Agric. di Bari	SCARANGELLA DOMENICA	24241530534	Co-Finanziato
1705	Reg. Puglia - Serv. Prov. Agric. di Bari	SCARANGELLA GIUSEPPE	24240216150	Co-Finanziato
1706	Reg. Puglia - Serv. Prov. Agric. di Brindisi	SCARANO ANGELO	24241197136	Co-Finanziato
1707	Reg. Puglia - Serv. Prov. Agric. di Taranto	SCARANO LUCILLA ANNA	24241380153	Co-Finanziato
1708	Reg. Puglia - Serv. Prov. Agric. di Foggia	SCARCELLA MARIA	24240738815	Co-Finanziato
1709	Reg. Puglia - Serv. Prov. Agric. di Lecce	SCARDIA LORENZO	24240993030	Co-Finanziato
1710	Reg. Puglia - Serv. Prov. Agric. di Bari	SCAROLA VINCENZO	24241008846	Co-Finanziato
1711	Reg. Puglia - Serv. Prov. Agric. di Taranto	SCARPETTA GIOVANNA	24241334606	Co-Finanziato
1712	Reg. Puglia - Serv. Prov. Agric. di Bari	SCATTAGLIA ILARIA	24241322213	Co-Finanziato
1713	Reg. Puglia - Serv. Prov. Agric. di Taranto	SCHETTINI ANTONIO	24241113505	Co-Finanziato
1714	Reg. Puglia - Serv. Prov. Agric. di Bari	SCHIAVARELLI MICHELA	24241133917	Co-Finanziato
1715	Reg. Puglia - Serv. Prov. Agric. di Lecce	SCHIAVONE ROBERTINO	24240991026	Co-Finanziato
1716	Reg. Puglia - Serv. Prov. Agric. di Brindisi	SCHIENA PAOLO	24241525211	Co-Finanziato
1717	Reg. Puglia - Serv. Prov. Agric. di Bari	SCIACOVIELLO ROSA	24241446798	Co-Finanziato
1718	Reg. Puglia - Serv. Prov. Agric. di Bari	SCICUTELLA MARIO	24241383629	Co-Finanziato
1719	Reg. Puglia - Serv. Prov. Agric. di Foggia	SCIROCCO MATTEA	24241396324	Co-Finanziato
1720	Reg. Puglia - Serv. Prov. Agric. di Bari	SCOMMEGNA MARIO	24241525682	Co-Finanziato
1721	Reg. Puglia - Serv. Prov. Agric. di Foggia	SCOPECE SABRINA	24241144112	Co-Finanziato
1722	Reg. Puglia - Serv. Prov. Agric. di Lecce	SCRUTINIO MARIATERESA	24240860833	Co-Finanziato
1723	Reg. Puglia - Serv. Prov. Agric. di Foggia	SECCIA ANTONIO	24241191253	Co-Finanziato
1724	Reg. Puglia - Serv. Prov. Agric. di Foggia	SECCIA TOMMASO	24241191444	Co-Finanziato
1725	Reg. Puglia - Serv. Prov. Agric. di Lecce	SECRET PUGLIA S.R.L. SOCIETA' AGRICOLA	24240926097	Co-Finanziato
1726	Reg. Puglia - Serv. Prov. Agric. di Bari	SELVAGGI MICHELE	24240532333	Co-Finanziato
1727	Reg. Puglia - Serv. Prov. Agric. di Foggia	SELVAGNO PASQUALE	24241134766	Co-Finanziato
1728	Reg. Puglia - Serv. Prov. Agric. di Taranto	SEMERARO ANGELO	24241444355	Co-Finanziato
1729	Reg. Puglia - Serv. Prov. Agric. di Taranto	SEMERARO CAMILLA	24240913368	Co-Finanziato
1730	Reg. Puglia - Serv. Prov. Agric. di Taranto	SEMERARO CARLO MARIA	24241083096	Co-Finanziato
1731	Reg. Puglia - Serv. Prov. Agric. di Bari	SEMERARO DOMENICO	24240936930	Co-Finanziato
1732	Reg. Puglia - Serv. Prov. Agric. di Bari	SEMERARO GIANFRANCO	24241322288	Co-Finanziato
1733	Reg. Puglia - Serv. Prov. Agric. di Brindisi	SEMERARO NICOLA	24241525765	Co-Finanziato
1734	Reg. Puglia - Serv. Prov. Agric. di Brindisi	SEMERARO VINCENZO	24241346691	Co-Finanziato
1735	Reg. Puglia - Serv. Prov. Agric. di Lecce	SENAPE DE PACE BENIAMINO	24241045855	Co-Finanziato
1736	Reg. Puglia - Serv. Prov. Agric. di Lecce	SERACCA GUERRIERI GIUSEPPE	24241330521	Co-Finanziato
1737	Reg. Puglia - Serv. Prov. Agric. di Taranto	SERGIO MARIO	24241344936	Co-Finanziato

1738	Reg. Puglia - Serv. Prov. Agric. di Bari	SERINO GIUSEPPE	24241141613	Co-Finanziato
1739	Reg. Puglia - Serv. Prov. Agric. di Brindisi	SERIO GIUSEPPE	24241170604	Co-Finanziato
1740	Reg. Puglia - Serv. Prov. Agric. di Lecce	SERRA SALVATORE	24241455732	Co-Finanziato
1741	Reg. Puglia - Serv. Prov. Agric. di Lecce	SERRATI' MIRELLA	24240713081	Co-Finanziato
1742	Reg. Puglia - Serv. Prov. Agric. di Bari	SERVEDIO JOSEPH	24241008911	Co-Finanziato
1743	Reg. Puglia - Serv. Prov. Agric. di Foggia	SERVIZI AGRICOLI FORESTALI SANT'ANNEA COOPERATIVA AGRICOLA	24241423755	Co-Finanziato
1744	Reg. Puglia - Serv. Prov. Agric. di Foggia	SETTANNI MARIA	24241452556	Co-Finanziato
1745	Reg. Puglia - Serv. Prov. Agric. di Foggia	SETTEMBRE VALENTINA	24240978254	Co-Finanziato
1746	Reg. Puglia - Serv. Prov. Agric. di Foggia	SGARRO FABIO	24240584664	Co-Finanziato
1747	Reg. Puglia - Serv. Prov. Agric. di Brindisi	SGURA LEONARDO	24241302777	Co-Finanziato
1748	Reg. Puglia - Serv. Prov. Agric. di Brindisi	SICILIA VITO	24240912808	Co-Finanziato
1749	Reg. Puglia - Serv. Prov. Agric. di Bari	SICILIANO ONOFRIO	24240909861	Co-Finanziato
1750	Reg. Puglia - Serv. Prov. Agric. di Bari	SICOLO ANGELARITA	24241502368	Co-Finanziato
1751	Reg. Puglia - Serv. Prov. Agric. di Bari	SICOLO LUCA	24240513879	Co-Finanziato
1752	Reg. Puglia - Serv. Prov. Agric. di Bari	SICOLO ONOFRIO	24241178854	Co-Finanziato
1753	Reg. Puglia - Serv. Prov. Agric. di Lecce	SICURO ANDREA	24241456698	Co-Finanziato
1754	Reg. Puglia - Serv. Prov. Agric. di Lecce	SICURO SALVATORE	24241296946	Co-Finanziato
1755	Reg. Puglia - Serv. Prov. Agric. di Bari	SIGISMONDO MARIA	24241109412	Co-Finanziato
1756	Reg. Puglia - Serv. Prov. Agric. di Bari	SILVESTRI GIUSEPPE	24241334408	Co-Finanziato
1757	Reg. Puglia - Serv. Prov. Agric. di Brindisi	***SIMEONE GIOVANNI** *	24241080019	Co-Finanziato
1758	Reg. Puglia - Serv. Prov. Agric. di Bari	SIMONE ALEX MICHELE	24241098946	Co-Finanziato
1759	Reg. Puglia - Serv. Prov. Agric. di Bari	SIMONE GIUSEPPE	24240492074	Co-Finanziato
1760	Reg. Puglia - Serv. Prov. Agric. di Foggia	SIMONE MICHELE	24241004134	Co-Finanziato
1761	Reg. Puglia - Serv. Prov. Agric. di Foggia	SIMONE TOMMASO	24241085885	Co-Finanziato
1762	Reg. Puglia - Serv. Prov. Agric. di Bari	SIMONE VITO	24240646067	Co-Finanziato
1763	Reg. Puglia - Serv. Prov. Agric. di Taranto	SIMONETTI FRANCESCO	24240827394	Co-Finanziato
1764	Reg. Puglia - Serv. Prov. Agric. di Taranto	SIMONETTI MARIA DOMENICA	24240991992	Co-Finanziato
1765	Reg. Puglia - Serv. Prov. Agric. di Bari	SIMONETTI-NUZZACO FRANCESCA	24240991976	Co-Finanziato
1766	Reg. Puglia - Serv. Prov. Agric. di Foggia	SINAJ ALIDA	24240909895	Co-Finanziato
1767	Reg. Puglia - Serv. Prov. Agric. di Bari	SINISI VINCENZO	24241140425	Co-Finanziato
1768	Reg. Puglia - Serv. Prov. Agric. di Foggia	SIPARIO GIANFRANCO	24241382464	Co-Finanziato
1769	Reg. Puglia - Serv. Prov. Agric. di Foggia	SIRIGNESE ANNA	24241300243	Co-Finanziato
1770	Reg. Puglia - Serv. Prov. Agric. di Foggia	SIRIO AGROINDUSTRIA SOCIETA' AGRICOLA A RESPONSABILITA' LIMITATA IN SIGLA SIRIO	24241508076	Co-Finanziato
1771	Reg. Puglia - Serv. Prov. Agric. di Bari	SIRRESSI MARIACOSTANZA	24241536051	Co-Finanziato
1772	Reg. Puglia - Serv. Prov. Agric. di Brindisi	SISLIAN ANNE MARIE	24241446293	Co-Finanziato
1773	Reg. Puglia - Serv. Prov. Agric. di Bari	SISTO GIOVANNI	24241105428	Co-Finanziato
1774	Reg. Puglia - Serv. Prov. Agric. di Bari	SISTO GIUSEPPE MARTINO	24241334119	Co-Finanziato

1775	Reg. Puglia - Serv. Prov. Agric. di Bari	SOAVE PASQUA	24241191519	Co-Finanziato
1776	Reg. Puglia - Serv. Prov. Agric. di Brindisi	SOC COOP AGRICOLA FLLI CARLUCCI	24241113802	Co-Finanziato
1777	Reg. Puglia - Serv. Prov. Agric. di Bari	SOC SEM AGR MONGELLI	24240949198	Co-Finanziato
1778	Reg. Puglia - Serv. Prov. Agric. di Bari	SOC. AGR. DIMORA DELL'ARCIDACONO S.S.	24241261379	Co-Finanziato
1779	Reg. Puglia - Serv. Prov. Agric. di Taranto	SOC.AGR.NATURA SERVICE SRLS UNIPERSONALE	24241239623	Co-Finanziato
1780	Reg. Puglia - Serv. Prov. Agric. di Bari	SOC.AGRICOLA SEMPLICE FRATELLI LEONE	24241074988	Co-Finanziato
1781	Reg. Puglia - Serv. Prov. Agric. di Foggia	SOC.COOP.AGR.NUOVA SAN LEONARDO	24241103910	Co-Finanziato
1782	Reg. Puglia - Serv. Prov. Agric. di Foggia	SOCIETA AGR.SEMPLICE "L'AURORA"	24241118785	Co-Finanziato
1783	Reg. Puglia - Serv. Prov. Agric. di Lecce	SOCIETA' AGRICOLA "AL PODERE DI MARIO" S.A.S. DI CESARE SCOTONI & C.	24240607887	Co-Finanziato
1784	Reg. Puglia - Serv. Prov. Agric. di Bari	SOCIETA' AGRICOLA AGRI DIDONE DI MORAMARCO ANTONIO & C. S.S.	24240244210	Co-Finanziato
1785	Reg. Puglia - Serv. Prov. Agric. di Foggia	SOCIETA' AGRICOLA AGRISISTEM SRLS	24241103613	Co-Finanziato
1786	Reg. Puglia - Serv. Prov. Agric. di Bari	SOCIETA' AGRICOLA APULIENSE DI MARIA TERESA, CANDIDA, ANTONELLA COLUCCI E LAURA DELL'ERBA	24240689315	Co-Finanziato
1787	Reg. Puglia - Serv. Prov. Agric. di Foggia	SOCIETA' AGRICOLA ASSELTA F.CO S.S.	24241103563	Co-Finanziato
1788	Reg. Puglia - Serv. Prov. Agric. di Foggia	SOCIETA' AGRICOLA BIO ORGANICA FARM S.R.L.	24241177740	Co-Finanziato
1789	Reg. Puglia - Serv. Prov. Agric. di Lecce	SOCIETA' AGRICOLA CAMPORE' S.R.L.	24241023118	Co-Finanziato
1790	Reg. Puglia - Serv. Prov. Agric. di Taranto	SOCIETA' AGRICOLA CAPOVACCAIO S.S.	24241247147	Co-Finanziato
1791	Reg. Puglia - Serv. Prov. Agric. di Lecce	SOCIETA' AGRICOLA CONGEDI SRL	24240880765	Co-Finanziato
1792	Reg. Puglia - Serv. Prov. Agric. di Bari	SOCIETA' AGRICOLA CORDINI S.S.	24241411438	Co-Finanziato
1793	Reg. Puglia - Serv. Prov. Agric. di Bari	SOCIETA' AGRICOLA COSTANZA	24240848069	Co-Finanziato
1794	Reg. Puglia - Serv. Prov. Agric. di Bari	SOCIETA' AGRICOLA DENORA GIOVANNI & FIGLI	24240973875	Co-Finanziato
1795	Reg. Puglia - Serv. Prov. Agric. di Bari	SOCIETA' AGRICOLA DI GIOIA S.R.L.	24241233998	Co-Finanziato
1796	Reg. Puglia - Serv. Prov. Agric. di Lecce	***SOCIETA' AGRICOLA DONNA OLERIA S.R.L. ****	24241387455	Co-Finanziato
1797	Reg. Puglia - Serv. Prov. Agric. di Brindisi	SOCIETA' AGRICOLA DRAZZA S.R.L.S.	24240894295	Co-Finanziato
1798	Reg. Puglia - Serv. Prov. Agric. di Bari	SOCIETA' AGRICOLA EREDI BASILE FRANCESCO SOCIETA' SEMPLICE	24241215342	Co-Finanziato
1799	Reg. Puglia - Serv. Prov. Agric. di Bari	SOCIETA' AGRICOLA ERIMAR BIO S.R.L.S.	24241160340	Co-Finanziato
1800	Reg. Puglia - Serv. Prov. Agric. di Bari	SOCIETA' AGRICOLA F.LLI BERLOCO S.S.	24240524140	Co-Finanziato
1801	Reg. Puglia - Serv. Prov. Agric. di Foggia	SOCIETA' AGRICOLA F.LLI CELOZZI S.S.	24240637959	Co-Finanziato
1802	Reg. Puglia - Serv. Prov. Agric. di Brindisi	SOCIETA' AGRICOLA F.LLI DI BELLO DI DI BELLO MARCELLO S.A.S.	24241180934	Co-Finanziato
1803	Reg. Puglia - Serv. Prov. Agric. di Brindisi	SOCIETA' AGRICOLA F.LLI SANTORO SAS DI DSANTORO TOMMASO & C.	24241466846	Co-Finanziato
1804	Reg. Puglia - Serv. Prov. Agric. di Brindisi	SOCIETA' AGRICOLA FOGLIA VERDE SRL A SOCIO UNICO	24241320134	Co-Finanziato
1805	Reg. Puglia - Serv. Prov. Agric. di Foggia	SOCIETA' AGRICOLA FRATELLI MUSICCO SOCIETA' SEMPLICE	24241481878	Co-Finanziato
1806	Reg. Puglia - Serv. Prov. Agric. di Taranto	SOCIETA' AGRICOLA FRATELLI PAGLIARA	24241459387	Co-Finanziato
1807	Reg. Puglia - Serv. Prov. Agric. di Lecce	SOCIETA' AGRICOLA FRATELLI VIZZI S.R.L.	24241409929	Co-Finanziato
1808	Reg. Puglia - Serv. Prov. Agric. di Taranto	SOCIETA' AGRICOLA GMA S.S.	24241344878	Co-Finanziato
1809	Reg. Puglia - Serv. Prov. Agric. di Taranto	SOCIETA' AGRICOLA GUARIALDO S.R.L.	24241342013	Co-Finanziato
1810	Reg. Puglia - Serv. Prov. Agric. di Bari	SOCIETA' AGRICOLA LA GRAZIA S.S.	24241310119	Co-Finanziato
1811	Reg. Puglia - Serv. Prov. Agric. di Bari	SOCIETA' AGRICOLA LABARTINO SOCIETA' A RESPONSABILITA' LIMITATA	24241222215	Co-Finanziato

1812	Reg. Puglia - Serv. Prov. Agric. di Lecce	SOCIETA' AGRICOLA LADY S.R.L.	24241390020	Co-Finanziato
1813	Reg. Puglia - Serv. Prov. Agric. di Bari	SOCIETA' AGRICOLA LAMA DEL TUONO S.A.S. DI CIRO FUCCI &C.	24241075415	Co-Finanziato
1814	Reg. Puglia - Serv. Prov. Agric. di Brindisi	SOCIETA' AGRICOLA LAURITO S.R.L.	24241439306	Co-Finanziato
1815	Reg. Puglia - Serv. Prov. Agric. di Foggia	SOCIETA' AGRICOLA LE FATE DELL'ARGENTARIO	24241108992	Co-Finanziato
1816	Reg. Puglia - Serv. Prov. Agric. di Bari	SOCIETA' AGRICOLA LE MATINELLE DI SPORTELLI MARIA & MIANO FRANCESCA S.S.	24240487983	Co-Finanziato
1817	Reg. Puglia - Serv. Prov. Agric. di Lecce	SOCIETA' AGRICOLA LI RIFI S.R.L.	24241360502	Co-Finanziato
1818	Reg. Puglia - Serv. Prov. Agric. di Taranto	SOCIETA' AGRICOLA LOFRAND SRLS	24240628628	Co-Finanziato
1819	Reg. Puglia - Serv. Prov. Agric. di Foggia	SOCIETA' AGRICOLA LORO SRL	24240673194	Co-Finanziato
1820	Reg. Puglia - Serv. Prov. Agric. di Lecce	SOCIETA' AGRICOLA LU MONTE S.R.L.	24241685668	Co-Finanziato
1821	Reg. Puglia - Serv. Prov. Agric. di Lecce	SOCIETA' AGRICOLA MACCHIA COVIELLO S.S.	24241243351	Co-Finanziato
1822	Reg. Puglia - Serv. Prov. Agric. di Foggia	SOCIETA' AGRICOLA MANDUANO SRL	24240592915	Co-Finanziato
1823	Reg. Puglia - Serv. Prov. Agric. di Bari	SOCIETA' AGRICOLA MANTELLA	24241226752	Co-Finanziato
1824	Reg. Puglia - Serv. Prov. Agric. di Bari	SOCIETA' AGRICOLA MARCHIONE SOCIETA' SEMPLICE DI MICHELE FORTE & DOMENICO IANNUZZIELLO	24241324433	Co-Finanziato
1825	Reg. Puglia - Serv. Prov. Agric. di Bari	SOCIETA' AGRICOLA MASSERIA AGLIO SRL	24241136001	Co-Finanziato
1826	Reg. Puglia - Serv. Prov. Agric. di Bari	SOCIETA' AGRICOLA MASSERIA CIALDELLA SRL S	24240883678	Co-Finanziato
1827	Reg. Puglia - Serv. Prov. Agric. di Brindisi	SOCIETA' AGRICOLA MASSERIA DONNA LUCREZIA SOCIETA' SEMPLICE	24241507375	Co-Finanziato
1828	Reg. Puglia - Serv. Prov. Agric. di Brindisi	SOCIETA' AGRICOLA MASSERIA PARADISO S.S.	24241003151	Co-Finanziato
1829	Reg. Puglia - Serv. Prov. Agric. di Brindisi	SOCIETA' AGRICOLA MAZZETTA DEI F.LLI RIZZO SRL	24240995316	Co-Finanziato
1830	Reg. Puglia - Serv. Prov. Agric. di Taranto	SOCIETA' AGRICOLA MG SRL	24241483163	Co-Finanziato
1831	Reg. Puglia - Serv. Prov. Agric. di Foggia	SOCIETA' AGRICOLA MONTE GENTILE SRL	24241130913	Co-Finanziato
1832	Reg. Puglia - Serv. Prov. Agric. di Lecce	SOCIETA' AGRICOLA NOFIO DI TUMOLO COSIMINO & C.SAS	24241229376	Co-Finanziato
1833	Reg. Puglia - Serv. Prov. Agric. di Foggia	SOCIETA' AGRICOLA OLIVA GREEN DE MARTINO S.R.L.	24241425966	Co-Finanziato
1834	Reg. Puglia - Serv. Prov. Agric. di Foggia	SOCIETA' AGRICOLA PALMIOTTO S.R.L. SEMPLIFICATA	24241095652	Co-Finanziato
1835	Reg. Puglia - Serv. Prov. Agric. di Bari	SOCIETA' AGRICOLA PAN & PAR SOCIETA' SEMPLICE	24240325423	Co-Finanziato
1836	Reg. Puglia - Serv. Prov. Agric. di Bari	SOCIETA' AGRICOLA PARCO VIRGILIO S.S.	24241100627	Co-Finanziato
1837	Reg. Puglia - Serv. Prov. Agric. di Bari	SOCIETA AGRICOLA PISCINA DELLA TERRA S.S.	24241178664	Co-Finanziato
1838	Reg. Puglia - Serv. Prov. Agric. di Brindisi	SOCIETA' AGRICOLA POGGIO DEL PRETE S.R.L.	24241535467	Co-Finanziato
1839	Reg. Puglia - Serv. Prov. Agric. di Brindisi	SOCIETA' AGRICOLA POMEO SRL	24241324557	Co-Finanziato
1840	Reg. Puglia - Serv. Prov. Agric. di Bari	SOCIETA' AGRICOLA POSTA CANALE S.S.	24241086099	Co-Finanziato
1841	Reg. Puglia - Serv. Prov. Agric. di Lecce	SOCIETA' AGRICOLA PRIMATERRA S.A.S. DI MEROLA ALESSANDRO & C.	24241427657	Co-Finanziato
1842	Reg. Puglia - Serv. Prov. Agric. di Bari	SOCIETA' AGRICOLA RAMI D'ORO IN ACCOMANDITA SEMPLICE DI GUGLIELMO FACCHINI & C.	24241323229	Co-Finanziato
1843	Reg. Puglia - Serv. Prov. Agric. di Brindisi	SOCIETA' AGRICOLA SAN GERVASIO DI URSO COSIMA & C. S.A.S.	24240745463	Co-Finanziato
1844	Reg. Puglia - Serv. Prov. Agric. di Brindisi	SOCIETA' AGRICOLA SANTA TERESA S.S.	24241505379	Co-Finanziato
1845	Reg. Puglia - Serv. Prov. Agric. di Lecce	SOCIETA' AGRICOLA SANT'ANNA S.R.L.	24241383728	Fondi Euri
1846	Reg. Puglia - Serv. Prov. Agric. di Foggia	SOCIETA' AGRICOLA SAROS - SRL	24241116862	Co-Finanziato
1847	Reg. Puglia - Serv. Prov. Agric. di Taranto	SOCIETA' AGRICOLA SCARDANTE SRL UNIPERSONALE	24241536515	Co-Finanziato
1848	Reg. Puglia - Serv. Prov. Agric. di Bari	SOCIETA' AGRICOLA SEMPLICE SAN LEONARDO	24240855601	Co-Finanziato

1849	Reg. Puglia - Serv. Prov. Agric. di Foggia	SOCIETA AGRICOLA SEMPLICE TERRE DI SANTA LUCIA	24241074202	Co-Finanziato
1850	Reg. Puglia - Serv. Prov. Agric. di Bari	SOCIETA' AGRICOLA SORELLE NATUZZI S.S.	24241333426	Co-Finanziato
1851	Reg. Puglia - Serv. Prov. Agric. di Lecce	SOCIETA' AGRICOLA SUNGREEN S.R.L.	24241377118	Co-Finanziato
1852	Reg. Puglia - Serv. Prov. Agric. di Bari	SOCIETA' AGRICOLA TENUTA ANTICO LECCIO SOCIETA' A RESPONSABILITA' LIMITATA SEMPLI	24241099480	Co-Finanziato
1853	Reg. Puglia - Serv. Prov. Agric. di Lecce	SOCIETA' AGRICOLA TENUTE GERVASI SOCIETA' SEMPLICE	24240831586	Co-Finanziato
1854	Reg. Puglia - Serv. Prov. Agric. di Foggia	SOCIETA' AGRICOLA TENUTE LIBERO S.R.L.	24241199777	Co-Finanziato
1855	Reg. Puglia - Serv. Prov. Agric. di Lecce	SOCIETA' AGRICOLA TERRAMARA SOCIETA' A RESPONSABILITA' LIMITATA S EMPLIFICATA	24241324581	Co-Finanziato
1856	Reg. Puglia - Serv. Prov. Agric. di Foggia	SOCIETA' AGRICOLA TERRE DI ACHILLE - S.R.L.	24241260223	Co-Finanziato
1857	Reg. Puglia - Serv. Prov. Agric. di Bari	SOCIETA' AGRICOLA TOTO S.R.L.	24240536615	Co-Finanziato
1858	Reg. Puglia - Serv. Prov. Agric. di Foggia	SOCIETA' AGRICOLA TRIVISANO NARDUCCI S.S	24240730259	Co-Finanziato
1859	Reg. Puglia - Serv. Prov. Agric. di Bari	SOCIETA' AGRICOLA VERDI PASCOLI SRL	24241044692	Co-Finanziato
1860	Reg. Puglia - Serv. Prov. Agric. di Foggia	SOCIETA' AGRICOLA VINOLIO SOCIETA' SEMPLICE	24241103498	Co-Finanziato
1861	Reg. Puglia - Serv. Prov. Agric. di Lecce	SOCIETA' COOPERATIVA AGRICOLA LA SPIGA DEL SALENTO	24241044320	Co-Finanziato
1862	Reg. Puglia - Serv. Prov. Agric. di Bari	SOCIETA' SEMPLICE AGRICOLA AGRICOLA MARIOTTO	24240732933	Co-Finanziato
1863	Reg. Puglia - Serv. Prov. Agric. di Bari	SOCIETA' SEMPLICE AGRICOLA AGRICOLTURA NUOVA	24240552406	Co-Finanziato
1864	Reg. Puglia - Serv. Prov. Agric. di Taranto	SOCIETA' SEMPLICE AGRICOLA DOMENICO NARDELLI	24240954875	Co-Finanziato
1865	Reg. Puglia - Serv. Prov. Agric. di Taranto	SOCIETA' SEMPLICE AGRICOLA F.LLI NAPOLETANO	24241035260	Co-Finanziato
1866	Reg. Puglia - Serv. Prov. Agric. di Taranto	SOCIETA' SEMPLICE AGRICOLA LIPPOLIS DI MARILENA E MANUELA	24240606608	Co-Finanziato
1867	Reg. Puglia - Serv. Prov. Agric. di Brindisi	***SOCIETA' SEMPLICE AGRICOLA MONTEDORO PICCOLO **	24240861351	Co-Finanziato
1868	Reg. Puglia - Serv. Prov. Agric. di Taranto	SOCIETA' SEMPLICE AGRICOLA VARVAGLIONE	24241169200	Co-Finanziato
1869	Reg. Puglia - Serv. Prov. Agric. di Bari	SOCIETA' SEMPLICE CASA BUSCIANA DEI F.LLI LILLO	24241128768	Co-Finanziato
1870	Reg. Puglia - Serv. Prov. Agric. di Taranto	SOCIETA'AGRICOLA SEMPLICE DOLCE MORSO DI DE LUCA F.SCO & C	24240604744	Co-Finanziato
1871	Reg. Puglia - Serv. Prov. Agric. di Foggia	SOCIETA'AGRICOLA TOTARO S.S.	24240516690	Co-Finanziato
1872	Reg. Puglia - Serv. Prov. Agric. di Bari	SOLAZZO ERASMO	24241457993	Co-Finanziato
1873	Reg. Puglia - Serv. Prov. Agric. di Bari	SOLITARIO MICHELE	24241368141	Co-Finanziato
1874	Reg. Puglia - Serv. Prov. Agric. di Bari	SOLITARIO VINCENZO	24240980466	Co-Finanziato
1875	Reg. Puglia - Serv. Prov. Agric. di Lecce	SOLITO ANNA MARIA	24241070093	Co-Finanziato
1876	Reg. Puglia - Serv. Prov. Agric. di Bari	SOLLECITO DANIELA GIACOMINA	24241210111	Co-Finanziato
1877	Reg. Puglia - Serv. Prov. Agric. di Bari	SOLLECITO FRANCESCO	24240503367	Co-Finanziato
1878	Reg. Puglia - Serv. Prov. Agric. di Bari	SOLLECITO GIACOMINA MIRIAM	24241181908	Co-Finanziato
1879	Reg. Puglia - Serv. Prov. Agric. di Bari	SOLLECITO NICOLA	24241144591	Co-Finanziato
1880	Reg. Puglia - Serv. Prov. Agric. di Bari	SORGENTE NICOLA	24241269620	Co-Finanziato
1881	Reg. Puglia - Serv. Prov. Agric. di Bari	SPADA ELIO	24240405183	Co-Finanziato
1882	Reg. Puglia - Serv. Prov. Agric. di Bari	SPADAFINA ARCANGELO	24241295567	Co-Finanziato
1883	Reg. Puglia - Serv. Prov. Agric. di Foggia	SPAGNOLI FILOMENA	24241448604	Co-Finanziato
1884	Reg. Puglia - Serv. Prov. Agric. di Lecce	SPAGNOLO FULVIO FRANCESCO	24240887851	Co-Finanziato
1885	Reg. Puglia - Serv. Prov. Agric. di Brindisi	SPAGNOLO SIMONE	24240907998	Co-Finanziato

1886	Reg. Puglia - Serv. Prov. Agric. di Lecce	SPAGNOLO STEFANO	24240787770	Co-Finanziato
1887	Reg. Puglia - Serv. Prov. Agric. di Taranto	SPALLUTO GRAZIA	24241104389	Co-Finanziato
1888	Reg. Puglia - Serv. Prov. Agric. di Bari	SPANO LEONARDA	24240503391	Co-Finanziato
1889	Reg. Puglia - Serv. Prov. Agric. di Bari	SPANO LUCA	24240909150	Co-Finanziato
1890	Reg. Puglia - Serv. Prov. Agric. di Lecce	SPECCHIA FRANCESCO	24241390608	Co-Finanziato
1891	Reg. Puglia - Serv. Prov. Agric. di Lecce	SPECCHIARELLI AUGUSTO	24241021146	Co-Finanziato
1892	Reg. Puglia - Serv. Prov. Agric. di Lecce	SPECCHIARELLI LUCIA	24241021716	Co-Finanziato
1893	Reg. Puglia - Serv. Prov. Agric. di Foggia	SPERANZA ROBERTA	24241469519	Co-Finanziato
1894	Reg. Puglia - Serv. Prov. Agric. di Brindisi	SPINA FERDINANDO	24240116236	Co-Finanziato
1895	Reg. Puglia - Serv. Prov. Agric. di Brindisi	SPINA LEONZIO	24241268507	Co-Finanziato
1896	Reg. Puglia - Serv. Prov. Agric. di Bari	SPINELLI GIUSEPPE	24241168566	Co-Finanziato
1897	Reg. Puglia - Serv. Prov. Agric. di Bari	SPINELLI MARIO FRANCESCO	24241414275	Co-Finanziato
1898	Reg. Puglia - Serv. Prov. Agric. di Bari	SPINELLI VALENTINA	24241266469	Co-Finanziato
1899	Reg. Puglia - Serv. Prov. Agric. di Bari	SPORTELLI GIOVANNI	24241320779	Co-Finanziato
1900	Reg. Puglia - Serv. Prov. Agric. di Bari	SPORTELLI VITO LEONARDO	24241420678	Co-Finanziato
1901	Reg. Puglia - Serv. Prov. Agric. di Bari	SQUICCIARINI GAETANO	24240972612	Co-Finanziato
1902	Reg. Puglia - Serv. Prov. Agric. di Bari	SQUICCIARINI GIUSEPPE	24241293695	Co-Finanziato
1903	Reg. Puglia - Serv. Prov. Agric. di Bari	SQUICCIARINI LUIGI PIETRO	24241082247	Co-Finanziato
1904	Reg. Puglia - Serv. Prov. Agric. di Lecce	STABILE CARLO	24241269208	Co-Finanziato
1905	Reg. Puglia - Serv. Prov. Agric. di Taranto	STAFFIERI CATALDO	24241284686	Co-Finanziato
1906	Reg. Puglia - Serv. Prov. Agric. di Lecce	STAJANO ALESSANDRO	24241046804	Co-Finanziato
1907	Reg. Puglia - Serv. Prov. Agric. di Bari	STALLONE GIUSEPPINA	24240503557	Co-Finanziato
1908	Reg. Puglia - Serv. Prov. Agric. di Bari	STALLONE PIETRO	24240503474	Co-Finanziato
1909	Reg. Puglia - Serv. Prov. Agric. di Lecce	STAMPETE CONSIGLIA	24241237395	Co-Finanziato
1910	Reg. Puglia - Serv. Prov. Agric. di Lecce	STAMPETE MARIA	24241457472	Co-Finanziato
1911	Reg. Puglia - Serv. Prov. Agric. di Foggia	STANCO ROSA	24241436989	Co-Finanziato
1912	Reg. Puglia - Serv. Prov. Agric. di Lecce	STANO GREGORIO MARCELLO	24240607648	Co-Finanziato
1913	Reg. Puglia - Serv. Prov. Agric. di Bari	STASI FILIPPO	24241417104	Co-Finanziato
1914	Reg. Puglia - Serv. Prov. Agric. di Bari	STASI FILIPPO	24241420801	Co-Finanziato
1915	Reg. Puglia - Serv. Prov. Agric. di Bari	STASI GIOVANNI BATTISTA	24241419944	Co-Finanziato
1916	Reg. Puglia - Serv. Prov. Agric. di Taranto	STASI VITO	24241225952	Co-Finanziato
1917	Reg. Puglia - Serv. Prov. Agric. di Bari	STASOLLA MICHELA	24241395292	Co-Finanziato
1918	Reg. Puglia - Serv. Prov. Agric. di Bari	STEA BENIAMINO	24241230556	Co-Finanziato
1919	Reg. Puglia - Serv. Prov. Agric. di Bari	STEA GIUSEPPE	24241158278	Co-Finanziato
1920	Reg. Puglia - Serv. Prov. Agric. di Lecce	STEFANACHI ELENA CHIARA	24241110154	Co-Finanziato
1921	Reg. Puglia - Serv. Prov. Agric. di Lecce	STEFANACHI GIOVANNA	24241145655	Co-Finanziato
1922	Reg. Puglia - Serv. Prov. Agric. di Lecce	STEFANO ANDREA	24241456912	Co-Finanziato

1923	Reg. Puglia - Serv. Prov. Agric. di Taranto	STELLA PAOLO	24241535442	Co-Finanziato
1924	Reg. Puglia - Serv. Prov. Agric. di Foggia	STILMARMO S.R.L.	24241124577	Co-Finanziato
1925	Reg. Puglia - Serv. Prov. Agric. di Foggia	STINELLI GIUSEPPE	24241313642	Co-Finanziato
1926	Reg. Puglia - Serv. Prov. Agric. di Bari	STINGI CONCETTA	24240940668	Co-Finanziato
1927	Reg. Puglia - Serv. Prov. Agric. di Bari	STINGI MARIA	24240484568	Co-Finanziato
1928	Reg. Puglia - Serv. Prov. Agric. di Bari	STOLFA GIUSEPPINA	24241193556	Co-Finanziato
1929	Reg. Puglia - Serv. Prov. Agric. di Lecce	STOMEO BRUNO	24241421825	Co-Finanziato
1930	Reg. Puglia - Serv. Prov. Agric. di Foggia	STRAFEZZA SAVINA	24240983965	Co-Finanziato
1931	Reg. Puglia - Serv. Prov. Agric. di Bari	STRAGAPEDE GIUSEPPE	24240702670	Co-Finanziato
1932	Reg. Puglia - Serv. Prov. Agric. di Foggia	STRAMAGLIA ANNAMARIA	24241040013	Co-Finanziato
1933	Reg. Puglia - Serv. Prov. Agric. di Foggia	STRAMAGLIA FILOMENA	24241217801	Co-Finanziato
1934	Reg. Puglia - Serv. Prov. Agric. di Bari	SUMMO MICHELE	24241402361	Co-Finanziato
1935	Reg. Puglia - Serv. Prov. Agric. di Bari	SURACE CARNE S.R.L.	24241111863	Co-Finanziato
1936	Reg. Puglia - Serv. Prov. Agric. di Bari	SURIANO DOMENICO	24241179605	Co-Finanziato
1937	Reg. Puglia - Serv. Prov. Agric. di Bari	SURIANO GIUSEPPINA	24241341791	Co-Finanziato
1938	Reg. Puglia - Serv. Prov. Agric. di Bari	SURRIANO TERESA	24240980615	Co-Finanziato
1939	Reg. Puglia - Serv. Prov. Agric. di Bari	SYLOS CALO' ANDREA	24241171701	Co-Finanziato
1940	Reg. Puglia - Serv. Prov. Agric. di Bari	TACCOGNA ANTONELLA	24241184209	Co-Finanziato
1941	Reg. Puglia - Serv. Prov. Agric. di Bari	TACCOGNA CARMELA	24241230358	Co-Finanziato
1942	Reg. Puglia - Serv. Prov. Agric. di Bari	TAGARELLI MARIA	24240939603	Co-Finanziato
1943	Reg. Puglia - Serv. Prov. Agric. di Brindisi	TAGLIENTE ANTONELLA	24240361113	Co-Finanziato
1944	Reg. Puglia - Serv. Prov. Agric. di Taranto	TAGLIENTE GIUSEPPE	24241495001	Co-Finanziato
1945	Reg. Puglia - Serv. Prov. Agric. di Taranto	TAGLIENTE MARIA	24241495076	Co-Finanziato
1946	Reg. Puglia - Serv. Prov. Agric. di Lecce	TAMBORINO-FRISARI ANNA	24241353937	Co-Finanziato
1947	Reg. Puglia - Serv. Prov. Agric. di Bari	TAMMA NICOLA	24240207985	Co-Finanziato
1948	Reg. Puglia - Serv. Prov. Agric. di Bari	TANGARI EVA	24241298082	Co-Finanziato
1949	Reg. Puglia - Serv. Prov. Agric. di Bari	TARANTINI BORIS	24241269596	Co-Finanziato
1950	Reg. Puglia - Serv. Prov. Agric. di Bari	TARANTINO CRESCENZO	24241529924	Co-Finanziato
1951	Reg. Puglia - Serv. Prov. Agric. di Foggia	TARANTINO FRANCESCO	24240904565	Co-Finanziato
1952	Reg. Puglia - Serv. Prov. Agric. di Bari	TARANTINO GIUSEPPE	24240978981	Co-Finanziato
1953	Reg. Puglia - Serv. Prov. Agric. di Bari	TARANTINO GIUSEPPE	24241399419	Co-Finanziato
1954	Reg. Puglia - Serv. Prov. Agric. di Foggia	TARANTINO GIUSEPPE	24241487560	Co-Finanziato
1955	Reg. Puglia - Serv. Prov. Agric. di Foggia	TARANTINO LEONARDO	24241305689	Co-Finanziato
1956	Reg. Puglia - Serv. Prov. Agric. di Foggia	TARANTINO MICHELE GIUSEPPE	24241374354	Co-Finanziato
1957	Reg. Puglia - Serv. Prov. Agric. di Lecce	TARANTINO VINCENZO	24240869065	Co-Finanziato
1958	Reg. Puglia - Serv. Prov. Agric. di Taranto	TARASCO NICOLA	24241305135	Co-Finanziato
1959	Reg. Puglia - Serv. Prov. Agric. di Foggia	TARQUINIO GRAZIANO	24240754010	Co-Finanziato

1960	Reg. Puglia - Serv. Prov. Agric. di Taranto	TARTARELLI FRANCESCO	24240622464	Co-Finanziato
1961	Reg. Puglia - Serv. Prov. Agric. di Taranto	TARULLI ANTONIO	24241170463	Co-Finanziato
1962	Reg. Puglia - Serv. Prov. Agric. di Bari	TARULLI FRANCESCO	24240210229	Co-Finanziato
1963	Reg. Puglia - Serv. Prov. Agric. di Bari	TASSIELLO FRANCESCO	24241161272	Co-Finanziato
1964	Reg. Puglia - Serv. Prov. Agric. di Bari	TAURO ANTONIO VITO	24241258110	Co-Finanziato
1965	Reg. Puglia - Serv. Prov. Agric. di Bari	TAURO FRANCESCO	24241195551	Co-Finanziato
1966	Reg. Puglia - Serv. Prov. Agric. di Bari	TAURO NICOLO'	24241294685	Co-Finanziato
1967	Reg. Puglia - Serv. Prov. Agric. di Foggia	TAVAGLIONE ISABELLE SYLVIE	24241193655	Co-Finanziato
1968	Reg. Puglia - Serv. Prov. Agric. di Bari	TC 1939 SOCIETA' AGRICOLA A R.L.	24241464379	Co-Finanziato
1969	Reg. Puglia - Serv. Prov. Agric. di Foggia	TEDESCO ANNA LUCIA ANGELA	24241428515	Co-Finanziato
1970	Reg. Puglia - Serv. Prov. Agric. di Bari	TEDONE MARCELLO	24240923136	Co-Finanziato
1971	Reg. Puglia - Serv. Prov. Agric. di Bari	TEDONE MARIA ANNA	24240922831	Co-Finanziato
1972	Reg. Puglia - Serv. Prov. Agric. di Bari	TEMPESTA GIOVANNI	24241090281	Co-Finanziato
1973	Reg. Puglia - Serv. Prov. Agric. di Brindisi	TENUTA CARVIELLO DEI F.LLI RESTA SOCIETA' AGRICOLA	24240164467	Co-Finanziato
1974	Reg. Puglia - Serv. Prov. Agric. di Taranto	TENUTA CERVELLERA Soc. Agricola a R.L.S.	24241244839	Co-Finanziato
1975	Reg. Puglia - Serv. Prov. Agric. di Lecce	TENUTA DEL FALCONE DEL DOTT. MARIO GRECO & C. SOCIETA' SEMPLICE AGRICOLA	24241467901	Co-Finanziato
1976	Reg. Puglia - Serv. Prov. Agric. di Foggia	TENUTA D'ERRICO S.S. SOCIETA' AGRICOLA	24241124387	Co-Finanziato
1977	Reg. Puglia - Serv. Prov. Agric. di Brindisi	TENUTA DESERTO DI DELFINO RICCARDO SOCIETA' SEMPLICE	24240374975	Co-Finanziato
1978	Reg. Puglia - Serv. Prov. Agric. di Bari	TENUTA FALCO SOCIETA' AGRICOLA A R.L.	24240896159	Co-Finanziato
1979	Reg. Puglia - Serv. Prov. Agric. di Lecce	TENUTA FERRARIO SOCIETA' A RESPONSABILITA' LIMITATA SEMPLIFICATA SOCIETA' AGRICOLA	24241399021	Co-Finanziato
1980	Reg. Puglia - Serv. Prov. Agric. di Taranto	TENUTA GIUSTINI S.R.L.	24241535418	Co-Finanziato
1981	Reg. Puglia - Serv. Prov. Agric. di Lecce	TENUTA LILIANA S.R.L. SOCIETA' AGRICOLA	24241388792	Co-Finanziato
1982	Reg. Puglia - Serv. Prov. Agric. di Bari	TENUTA LONGO - SOCIETA' AGRICOLA A R.L.	24240653980	Co-Finanziato
1983	Reg. Puglia - Serv. Prov. Agric. di Lecce	TENUTA LUNA SOCIETA' AGRICOLA SOCIETA' A RESPONSABILITA' LIMITATA SEMPLIFICATA	24241294875	Co-Finanziato
1984	Reg. Puglia - Serv. Prov. Agric. di Brindisi	TENUTA MANELLI SOCIETA' AGRICOLA S.R.L.	24241166792	Co-Finanziato
1985	Reg. Puglia - Serv. Prov. Agric. di Foggia	TENUTA PLANISIUM SOC.AGR. A R.L.	24241209063	Co-Finanziato
1986	Reg. Puglia - Serv. Prov. Agric. di Lecce	TENUTA RODEGALETO S.R.L. SOCIETA' AGRICOLA	24241097658	Co-Finanziato
1987	Reg. Puglia - Serv. Prov. Agric. di Foggia	TERLINGO AURORA	24241246206	Co-Finanziato
1988	Reg. Puglia - Serv. Prov. Agric. di Bari	TERLIZZI PASQUALE	24241323518	Co-Finanziato
1989	Reg. Puglia - Serv. Prov. Agric. di Foggia	TERRA D'ORO SOCIETA' AGRICOLA S.R.L.	24241439108	Co-Finanziato
1990	Reg. Puglia - Serv. Prov. Agric. di Lecce	TERRADILEUCA SOCIETA' AGRICOLA SRL	24241013069	Co-Finanziato
1991	Reg. Puglia - Serv. Prov. Agric. di Foggia	TERRE NOSTRE SOCIETA' AGRICOLA SEMPLICE	24241089010	Co-Finanziato
1992	Reg. Puglia - Serv. Prov. Agric. di Brindisi	TERRE RARE SOCIETA' AGRICOLA S.S.	24240617654	Co-Finanziato
1993	Reg. Puglia - Serv. Prov. Agric. di Taranto	TERRUSI MARCELLO	24241459254	Co-Finanziato
1994	Reg. Puglia - Serv. Prov. Agric. di Taranto	TERRUSI VITO	24241371244	Co-Finanziato
1995	Reg. Puglia - Serv. Prov. Agric. di Bari	TETRO ANTONIO	24241288331	Co-Finanziato
1996	Reg. Puglia - Serv. Prov. Agric. di Bari	TETRO GIUSEPPE FRANCO	24240503680	Co-Finanziato

1997	Reg. Puglia - Serv. Prov. Agric. di Bari	TINELLA ELISABETTA	24240392712	Co-Finanziato
1998	Reg. Puglia - Serv. Prov. Agric. di Taranto	TINELLI GIUSEPPE	24241236538	Co-Finanziato
1999	Reg. Puglia - Serv. Prov. Agric. di Bari	TIRELLI GRAZIANO	24241331727	Co-Finanziato
2000	Reg. Puglia - Serv. Prov. Agric. di Bari	TISBO DOMINGA	24240933457	Co-Finanziato
2001	Reg. Puglia - Serv. Prov. Agric. di Foggia	TOCCI FILOMENA	24241104413	Co-Finanziato
2002	Reg. Puglia - Serv. Prov. Agric. di Taranto	TODISCO SIMONE	24241097757	Co-Finanziato
2003	Reg. Puglia - Serv. Prov. Agric. di Foggia	TOMA LUCIO PASQUALE	24241498195	Co-Finanziato
2004	Reg. Puglia - Serv. Prov. Agric. di Lecce	TOMMASI ENNIO	24241385178	Co-Finanziato
2005	Reg. Puglia - Serv. Prov. Agric. di Taranto	***TOMMASINO CHIARA ESTHER BENEDETTA ****	24241352954	Co-Finanziato
2006	Reg. Puglia - Serv. Prov. Agric. di Taranto	TORTORELLA MARIA ROSARIA	24241382761	Co-Finanziato
2007	Reg. Puglia - Serv. Prov. Agric. di Foggia	TOTARO DOMENICO	24241235506	Co-Finanziato
2008	Reg. Puglia - Serv. Prov. Agric. di Foggia	TOTARO MICHELE	24241436310	Co-Finanziato
2009	Reg. Puglia - Serv. Prov. Agric. di Bari	TOTARO NICOLA ANTONIO	24241031277	Co-Finanziato
2010	Reg. Puglia - Serv. Prov. Agric. di Bari	TRAETTA MICHELE	24240983114	Co-Finanziato
2011	Reg. Puglia - Serv. Prov. Agric. di Bari	TRAETTA ORNELLA	24241171222	Co-Finanziato
2012	Reg. Puglia - Serv. Prov. Agric. di Lecce	TRAMACERE GIOVANNI	24241383157	Co-Finanziato
2013	Reg. Puglia - Serv. Prov. Agric. di Lecce	TRANI PAOLO	24241035625	Co-Finanziato
2014	Reg. Puglia - Serv. Prov. Agric. di Brindisi	TRE EMME SOCIETA' AGRICOLA S.R.L.	24241685767	Co-Finanziato
2015	Reg. Puglia - Serv. Prov. Agric. di Bari	TRICARICO GIANCARLO	24240936757	Co-Finanziato
2016	Reg. Puglia - Serv. Prov. Agric. di Foggia	TRIGGIANI GIUSEPPINA	24240923433	Co-Finanziato
2017	Reg. Puglia - Serv. Prov. Agric. di Foggia	TRINCUCCI ALBERTO	24241070879	Co-Finanziato
2018	Reg. Puglia - Serv. Prov. Agric. di Taranto	TRISOLINI ANTONIO	24241396670	Co-Finanziato
2019	Reg. Puglia - Serv. Prov. Agric. di Taranto	TRISTANI MICHELE	24241187343	Co-Finanziato
2020	Reg. Puglia - Serv. Prov. Agric. di Brindisi	TROIA ANTONIO	24241379726	Co-Finanziato
2021	Reg. Puglia - Serv. Prov. Agric. di Bari	TROIANI ANNA RITA	24240891028	Co-Finanziato
2022	Reg. Puglia - Serv. Prov. Agric. di Foggia	TROTTA GIOVANNI	24241460427	Co-Finanziato
2023	Reg. Puglia - Serv. Prov. Agric. di Bari	TROTTI ANTHONY	24241373620	Co-Finanziato
2024	Reg. Puglia - Serv. Prov. Agric. di Taranto	TRULLI IL CASTAGNO S.N.C. DI SPALLUTO GIORGIO	24240814558	Co-Finanziato
2025	Reg. Puglia - Serv. Prov. Agric. di Lecce	TTINO SOCIETA' AGRICOLA S.R.L.	24240883926	Co-Finanziato
2026	Reg. Puglia - Serv. Prov. Agric. di Foggia	TUCCI ANTONIO	24241161967	Co-Finanziato
2027	Reg. Puglia - Serv. Prov. Agric. di Bari	TUCCILLO LEONARDO	24241129717	Co-Finanziato
2028	Reg. Puglia - Serv. Prov. Agric. di Bari	TURCHIANO GIACOMO	24240351353	Co-Finanziato
2029	Reg. Puglia - Serv. Prov. Agric. di Bari	TURCO DEBORA	24241078351	Co-Finanziato
2030	Reg. Puglia - Serv. Prov. Agric. di Foggia	TURCO FORTUNA	24241172329	Co-Finanziato
2031	Reg. Puglia - Serv. Prov. Agric. di Bari	TURI NATURA S.S. SOCIETA' AGRICOLA	24241007632	Co-Finanziato
2032	Reg. Puglia - Serv. Prov. Agric. di Foggia	TURI VITO	24241126143	Co-Finanziato
2033	Reg. Puglia - Serv. Prov. Agric. di Brindisi	URGESE DOMENICO	24240859587	Co-Finanziato

2034	Reg. Puglia - Serv. Prov. Agric. di Brindisi	URGESE TOMMASO	24241299247	Co-Finanziato
2035	Reg. Puglia - Serv. Prov. Agric. di Brindisi	URSO GIUSEPPE	24240861203	Co-Finanziato
2036	Reg. Puglia - Serv. Prov. Agric. di Brindisi	URSO PASQUALE	24241171321	Co-Finanziato
2037	Reg. Puglia - Serv. Prov. Agric. di Lecce	URSO TERESA	24241446251	Co-Finanziato
2038	Reg. Puglia - Serv. Prov. Agric. di Brindisi	URSO TOMMASO	24241124189	Co-Finanziato
2039	Reg. Puglia - Serv. Prov. Agric. di Taranto	VACCA CHIARA	24241322924	Co-Finanziato
2040	Reg. Puglia - Serv. Prov. Agric. di Bari	VACCA DOMENICO	24240670323	Co-Finanziato
2041	Reg. Puglia - Serv. Prov. Agric. di Lecce	VACCARI SALVATORE	24241198399	Co-Finanziato
2042	Reg. Puglia - Serv. Prov. Agric. di Foggia	VAIRA MICHELE MATTEO	24241098565	Co-Finanziato
2043	Reg. Puglia - Serv. Prov. Agric. di Brindisi	VALENTE ANNA MARIA	24241130343	Co-Finanziato
2044	Reg. Puglia - Serv. Prov. Agric. di Brindisi	VALENTE COSIMO	24241385301	Co-Finanziato
2045	Reg. Puglia - Serv. Prov. Agric. di Lecce	VALENTE GIOVANNI LUCIO	24241134642	Co-Finanziato
2046	Reg. Puglia - Serv. Prov. Agric. di Foggia	VALENTE MICHELE	24240817577	Co-Finanziato
2047	Reg. Puglia - Serv. Prov. Agric. di Brindisi	VALENTE SANTA	24241145408	Co-Finanziato
2048	Reg. Puglia - Serv. Prov. Agric. di Brindisi	VALENTINI DAMIANO	24241334333	Co-Finanziato
2049	Reg. Puglia - Serv. Prov. Agric. di Bari	VALENTINI NICOLA	24241113331	Co-Finanziato
2050	Reg. Puglia - Serv. Prov. Agric. di Bari	VALENTINO FRANCESCA	24240186775	Co-Finanziato
2051	Reg. Puglia - Serv. Prov. Agric. di Bari	VALERIO GIUSEPPE	24241026657	Co-Finanziato
2052	Reg. Puglia - Serv. Prov. Agric. di Foggia	VALERIO MICHELE	24241146133	Co-Finanziato
2053	Reg. Puglia - Serv. Prov. Agric. di Taranto	VARVAGLIONE ANGELO	24241168954	Co-Finanziato
2054	Reg. Puglia - Serv. Prov. Agric. di Bari	VARVARA FRANCESCA	24241060003	Co-Finanziato
2055	Reg. Puglia - Serv. Prov. Agric. di Bari	VASATURO RAFFAELE	24241140813	Co-Finanziato
2056	Reg. Puglia - Serv. Prov. Agric. di Brindisi	***VECCHIO GIANFRANCO ****	24241213743	Co-Finanziato
2057	Reg. Puglia - Serv. Prov. Agric. di Bari	VENTURA ANNA MARIA	24240945345	Co-Finanziato
2058	Reg. Puglia - Serv. Prov. Agric. di Bari	VENTURA MARIA GIUSEPPA	24241067297	Co-Finanziato
2059	Reg. Puglia - Serv. Prov. Agric. di Bari	VENTURA NICOLA	24241173269	Co-Finanziato
2060	Reg. Puglia - Serv. Prov. Agric. di Taranto	VENTURI ANTONIO	24241004779	Co-Finanziato
2061	Reg. Puglia - Serv. Prov. Agric. di Lecce	VERGARI PIERANGELO	24241374610	Co-Finanziato
2062	Reg. Puglia - Serv. Prov. Agric. di Foggia	VERGURA SALVATORE	24241273168	Co-Finanziato
2063	Reg. Puglia - Serv. Prov. Agric. di Bari	VERNI GIAMPIETRO	24241162064	Co-Finanziato
2064	Reg. Puglia - Serv. Prov. Agric. di Lecce	VETRUGNO MARCELLO	24240906057	Co-Finanziato
2065	Reg. Puglia - Serv. Prov. Agric. di Brindisi	VI.DA. DI ELIA DANIELE & C. S.N.C. SOCIETA' AGRICOLA	24241417062	Co-Finanziato
2066	Reg. Puglia - Serv. Prov. Agric. di Foggia	VIGGIANI ASSUNTA	24241019439	Co-Finanziato
2067	Reg. Puglia - Serv. Prov. Agric. di Foggia	VIGILANTE VINCENZO	24241467893	Co-Finanziato
2068	Reg. Puglia - Serv. Prov. Agric. di Lecce	VILLANI ANDREA	24241262104	Co-Finanziato
2069	Reg. Puglia - Serv. Prov. Agric. di Foggia	VILLANI ANTONIO	24241135417	Co-Finanziato
2070	Reg. Puglia - Serv. Prov. Agric. di Foggia	VILLANI GIANPIERO	24241372879	Co-Finanziato

2071	Reg. Puglia - Serv. Prov. Agric. di Brindisi	VILLANI MARIA ROSARIA	24241457571	Co-Finanziato
2072	Reg. Puglia - Serv. Prov. Agric. di Bari	VILLANO GIULIA	24241174242	Co-Finanziato
2073	Reg. Puglia - Serv. Prov. Agric. di Bari	VINIERO NICOLA	24240987362	Co-Finanziato
2074	Reg. Puglia - Serv. Prov. Agric. di Foggia	VISCONTI LEONARDO	24241103795	Co-Finanziato
2075	Reg. Puglia - Serv. Prov. Agric. di Foggia	VISCONTI LEONARDO	24241104603	Co-Finanziato
2076	Reg. Puglia - Serv. Prov. Agric. di Foggia	VITALE GIUSEPPE	24241373695	Co-Finanziato
2077	Reg. Puglia - Serv. Prov. Agric. di Bari	VITARELLA DOMENICO	24240935932	Co-Finanziato
2078	Reg. Puglia - Serv. Prov. Agric. di Bari	VITI GIUSEPPE	24241288885	Co-Finanziato
2079	Reg. Puglia - Serv. Prov. Agric. di Foggia	VITULANO GIUSEPPINA	24241497957	Co-Finanziato
2080	Reg. Puglia - Serv. Prov. Agric. di Foggia	VIVAIO CARPINONE SRL AGRICOLA	24241193937	Co-Finanziato
2081	Reg. Puglia - Serv. Prov. Agric. di Taranto	VIZZIELLI LUCIANO	24241386077	Co-Finanziato
2082	Reg. Puglia - Serv. Prov. Agric. di Lecce	VIZZINO ANDREA	24241293976	Co-Finanziato
2083	Reg. Puglia - Serv. Prov. Agric. di Brindisi	ZACCARIA MODESTO	24241528488	Co-Finanziato
2084	Reg. Puglia - Serv. Prov. Agric. di Lecce	ZACCARIA VALENTINA	24241345586	Co-Finanziato
2085	Reg. Puglia - Serv. Prov. Agric. di Bari	ZACCHEO GIUSEPPE	24241396068	Co-Finanziato
2086	Reg. Puglia - Serv. Prov. Agric. di Bari	ZAGARIA GIOVANNI	24241242411	Co-Finanziato
2087	Reg. Puglia - Serv. Prov. Agric. di Foggia	ZAMBRI ROCCO ANTONIO	24241055631	Co-Finanziato
2088	Reg. Puglia - Serv. Prov. Agric. di Foggia	ZANNOTTI LUIGI	24241448448	Co-Finanziato
2089	Reg. Puglia - Serv. Prov. Agric. di Bari	ZAZA GIUSEPPE	24241110220	Co-Finanziato
2090	Reg. Puglia - Serv. Prov. Agric. di Lecce	ZECCA CLAUDIA	24241302124	Co-Finanziato
2091	Reg. Puglia - Serv. Prov. Agric. di Bari	ZERO MARIANNA	24240508465	Co-Finanziato
2092	Reg. Puglia - Serv. Prov. Agric. di Lecce	ZEZZA ALESSANDRO	24241401231	Co-Finanziato
2093	Reg. Puglia - Serv. Prov. Agric. di Lecce	ZEZZA MARIA CAROLINA	24241400613	Co-Finanziato
2094	Reg. Puglia - Serv. Prov. Agric. di Foggia	ZILLANTE DONATELLA	24241435692	Co-Finanziato
2095	Reg. Puglia - Serv. Prov. Agric. di Lecce	ZIMMARI IRENE	24241368976	Co-Finanziato
2096	Reg. Puglia - Serv. Prov. Agric. di Bari	ZITO VITO	24240924209	Co-Finanziato
2097	Reg. Puglia - Serv. Prov. Agric. di Bari	ZONNO GIUSEPPE	24240492090	Co-Finanziato
2098	Reg. Puglia - Serv. Prov. Agric. di Bari	ZONNO LORENZO	24240492124	Co-Finanziato
2099	Reg. Puglia - Serv. Prov. Agric. di Lecce	ZUCCALA' GIUSEPPE SEBASTIANO	24241377761	Co-Finanziato
2100	Reg. Puglia - Serv. Prov. Agric. di Bari	ZUCCARO RAFFAELE	24241310499	Co-Finanziato

Le domande contrassegnate con * e in grassetto necessitano di ulteriore verifica da parte dell'OP Agea e/o Regione e, pertanto, sono ammesse agli aiuti con riserva.

REGIONE PUGLIA

PSR PUGLIA 2014-2020
COLTIVIAMO IDEE RACCOGLIAMO FUTURO

Allegato B alla DDS n. 230 del 22.03.2023

REGIONE PUGLIA

Dipartimento Agricoltura, Sviluppo Rurale e Ambiente

Programma di Sviluppo Rurale (PSR) 2014-2022
Articolo 29 del Reg.(UE) n. 1305/2013
Articolo 7 del Reg. (UE) n. 2220/2020

Misura 11 - Agricoltura Biologica
Allegato B - Sottomisura 11.2
"Elenco delle domande ammissibili agli aiuti"

Il presente Allegato è composto da n. 44 pagine

Il Responsabile della Misura 11:
(Dott. Roberto Zecca)

La Dirigente della Sezione Attuazione
Programmi Comunitari per l'Agricoltura:
(Dott.ssa Mariangela Lomastro)

N°	Ente Delegato	Denominazione	Domanda	Fondo di Finanziamento
1	Reg. Puglia - Serv. Prov. Agric. di Bari	5 E 30 DI CONVERSANO E. E PUGLIESE G. SOCIETA' SEMPLICE AGRICOLA	24240956045	Fondi Euri
2	Reg. Puglia - Serv. Prov. Agric. di Bari	ACHILLE ANTONIO	24240946137	Fondi Euri
3	Reg. Puglia - Serv. Prov. Agric. di Lecce	ADAMO COSIMO	24241476449	Fondi Euri
4	Reg. Puglia - Serv. Prov. Agric. di Bari	ADRIANI DORIANA	24241264910	Fondi Euri
5	Reg. Puglia - Serv. Prov. Agric. di Foggia	AG.AR.TUR 2013 SOC. COOP. AGRICOLA	24241331107	Co-Finanziato
6	Reg. Puglia - Serv. Prov. Agric. di Foggia	AGALLIU ERALDA	24240123661	Fondi Euri
7	Reg. Puglia - Serv. Prov. Agric. di Bari	AGRESTI SAVINO	24241114495	Fondi Euri
8	Reg. Puglia - Serv. Prov. Agric. di Foggia	AGRI CALABRIA DI CALABRIA D.V. & CALABRIA M.P.SNC	24240982306	Fondi Euri
9	Reg. Puglia - Serv. Prov. Agric. di Foggia	AGRI PUGLIA MONDO BIO SRLS	24241426733	Fondi Euri
10	Reg. Puglia - Serv. Prov. Agric. di Bari	AGRI RAGONE SOCIETA' SEMPLICE AGRICOLA	24241397645	Fondi Euri
11	Reg. Puglia - Serv. Prov. Agric. di Bari	AGRI RAMUNDO SOCIETA' AGRICOLA SEMPLICE	24241140052	Fondi Euri
12	Reg. Puglia - Serv. Prov. Agric. di Foggia	AGRI3D - SOCIETA' AGRICOLA SEMPLICE	24241441674	Fondi Euri
13	Reg. Puglia - Serv. Prov. Agric. di Foggia	AGRIBIOLOGICA COSTANTINO - SOCIETA' COOPERATIVA AGRICOLA	24241072487	Fondi Euri
14	Reg. Puglia - Serv. Prov. Agric. di Foggia	AGRICAPOZZO S.S. SOCIETA' AGRICOLA	24240938191	Fondi Euri
15	Reg. Puglia - Serv. Prov. Agric. di Bari	AGRICOLA D. & P. SOCIETA' COOPERATIVA	24240240598	Fondi Euri
16	Reg. Puglia - Serv. Prov. Agric. di Bari	AGRICOLA DEL SUD SOCIETA SEMPLICE	24240325852	Fondi Euri
17	Reg. Puglia - Serv. Prov. Agric. di Foggia	AGRICOLA GARGANO SOCIETA COOPERATIVA ARL	24241074731	Fondi Euri
18	Reg. Puglia - Serv. Prov. Agric. di Foggia	AGRICOLA LATELLA S.S.	24241436021	Fondi Euri
19	Reg. Puglia - Serv. Prov. Agric. di Brindisi	AGRICOLA LDV SOCIETA' SEMPLICE	24240129791	Fondi Euri
20	Reg. Puglia - Serv. Prov. Agric. di Bari	AGRICOLA NEW COURT SOC.AGR.SEMPL.DI LOCOROTONDO G. E STASI A.	24240275222	Fondi Euri
21	Reg. Puglia - Serv. Prov. Agric. di Foggia	AGRICOLA POZZO TERRANEO SOCIETA' SEMPLICE	24241097096	Fondi Euri
22	Reg. Puglia - Serv. Prov. Agric. di Bari	AGRICOLANGELO SOCIETA SEMPLICE AGRICOLA	24240995654	Fondi Euri
23	Reg. Puglia - Serv. Prov. Agric. di Foggia	AGRICOLE ALBERTO LONGO SOCIETA' AGRICOLA A RESPONSABILITA' LIMITA TA	24241110204	Fondi Euri
24	Reg. Puglia - Serv. Prov. Agric. di Foggia	AGRIFOGLIO AMODOBIO DI FREDA SALVATORE & C. SAS SOCIETA' AGR	24240939215	Fondi Euri
25	Reg. Puglia - Serv. Prov. Agric. di Brindisi	AGRIMONT DI MONTANARO ANTONIO & C S.A.S.	24241355627	Fondi Euri
26	Reg. Puglia - Serv. Prov. Agric. di Bari	AGRIPANTONE SOCIETA' AGRICOLA SEMPLICE	24241128867	Fondi Euri
27	Reg. Puglia - Serv. Prov. Agric. di Foggia	AGRIPOINT SOCIETA' AGRICOLA S.R.L.	24241530492	Fondi Euri
28	Reg. Puglia - Serv. Prov. Agric. di Foggia	AGRIRUSSO S.S. SOCIETA' AGRICOLA	24241377076	Fondi Euri
29	Reg. Puglia - Serv. Prov. Agric. di Foggia	AGRISERVICE OTTAIANO S.R.L.S.	24240693713	Fondi Euri
30	Reg. Puglia - Serv. Prov. Agric. di Bari	AGRISTALLONE SOCIETA' AGRICOLA SEMPLICE	24241139989	Fondi Euri
31	Reg. Puglia - Serv. Prov. Agric. di Foggia	AGRITOPPI SRLS SOCIETA' AGRICOLA	24241232172	Fondi Euri
32	Reg. Puglia - Serv. Prov. Agric. di Foggia	AGRIVITIS SOC. COOP. AGRICOLA	24241535814	Fondi Euri
33	Reg. Puglia - Serv. Prov. Agric. di Bari	AGROENERGY S.R.L. SOCIETA' AGRICOLA	24241326842	Fondi Euri
34	Reg. Puglia - Serv. Prov. Agric. di Foggia	ALBANO TOMMASO	24241244946	Fondi Euri
35	Reg. Puglia - Serv. Prov. Agric. di Foggia	ALFIERI EMANUELA	24241381003	Fondi Euri
36	Reg. Puglia - Serv. Prov. Agric. di Foggia	***ALMI SOCIETA' AGRICOLA A R.L. ****	24241439736	Fondi Euri

37	Reg. Puglia - Serv. Prov. Agric. di Foggia	ALTIERI TEODORO	24241365899	Fondi Euri
38	Reg. Puglia - Serv. Prov. Agric. di Brindisi	AMATI ROSA MARIA	24241336312	Fondi Euri
39	Reg. Puglia - Serv. Prov. Agric. di Foggia	AMORDIBIO COOP. AGRICOLA	24241336627	Fondi Euri
40	Reg. Puglia - Serv. Prov. Agric. di Foggia	AMORDITERRA - SOCIETA'COOPERATIVA AGRICOLA	24241310903	Fondi Euri
41	Reg. Puglia - Serv. Prov. Agric. di Taranto	ANCONA ANGELO GIOVANNI	24241440650	Fondi Euri
42	Reg. Puglia - Serv. Prov. Agric. di Foggia	ANCORA GIOVANNI	24241333897	Fondi Euri
43	Reg. Puglia - Serv. Prov. Agric. di Foggia	ANDREANO ANTONIO	24241091024	Fondi Euri
44	Reg. Puglia - Serv. Prov. Agric. di Bari	ANDRIOLA BARTOLOMEO	24240538033	Fondi Euri
45	Reg. Puglia - Serv. Prov. Agric. di Foggia	ANGARANO CLAUDIA	24241357938	Fondi Euri
46	Reg. Puglia - Serv. Prov. Agric. di Taranto	ANGELILLO GIOVANNI	24241447184	Fondi Euri
47	Reg. Puglia - Serv. Prov. Agric. di Bari	ANGELLOTTI MICHELE	24241058437	Fondi Euri
48	Reg. Puglia - Serv. Prov. Agric. di Brindisi	ANNELIO ALESSANDRO	24241432533	Fondi Euri
49	Reg. Puglia - Serv. Prov. Agric. di Bari	ANNIO MARIANNA	24241220847	Fondi Euri
50	Reg. Puglia - Serv. Prov. Agric. di Foggia	ANTICA ABBAZIA S.R.L.	24241496025	Fondi Euri
51	Reg. Puglia - Serv. Prov. Agric. di Taranto	ANTONELLI INCALZI RAFFAELE FRANCO	24240581231	Fondi Euri
52	Reg. Puglia - Serv. Prov. Agric. di Bari	ANTONINO ROSA	24240953570	Fondi Euri
53	Reg. Puglia - Serv. Prov. Agric. di Taranto	ANTONUCCI FRANCESCA	24241455138	Fondi Euri
54	Reg. Puglia - Serv. Prov. Agric. di Lecce	ANTONUCCI INES MARIA ANTONIETTA	24240764332	Fondi Euri
55	Reg. Puglia - Serv. Prov. Agric. di Foggia	AQUILANO MATTEO	24240959510	Fondi Euri
56	Reg. Puglia - Serv. Prov. Agric. di Bari	ARAMINI GIUSEPPE	24240906255	Fondi Euri
57	Reg. Puglia - Serv. Prov. Agric. di Bari	ARAMINI VINCENZO	24240908095	Fondi Euri
58	Reg. Puglia - Serv. Prov. Agric. di Lecce	ARCATI CRISTIAN	24241524701	Fondi Euri
59	Reg. Puglia - Serv. Prov. Agric. di Brindisi	ARGENTIERO PAOLO	24241299783	Fondi Euri
60	Reg. Puglia - Serv. Prov. Agric. di Foggia	ARIANO ANNA	24241465764	Fondi Euri
61	Reg. Puglia - Serv. Prov. Agric. di Foggia	ARMILLOTTA CARMINE	24241496066	Fondi Euri
62	Reg. Puglia - Serv. Prov. Agric. di Taranto	ARRE' LORENZA	24241062686	Fondi Euri
63	Reg. Puglia - Serv. Prov. Agric. di Foggia	ATENA DI SERRILLI GIORGIO E C. SOCIETA' SEMPLICE AGRICOLA	24241435833	Fondi Euri
64	Reg. Puglia - Serv. Prov. Agric. di Taranto	ATTANASIO SALVATORE	24241027408	Fondi Euri
65	Reg. Puglia - Serv. Prov. Agric. di Foggia	ATTINI DOMENICO	24240753509	Fondi Euri
66	Reg. Puglia - Serv. Prov. Agric. di Foggia	AUCELLO GERARDO	24240538116	Fondi Euri
67	Reg. Puglia - Serv. Prov. Agric. di Foggia	AUCELLO MICHELE	24241085166	Fondi Euri
68	Reg. Puglia - Serv. Prov. Agric. di Bari	AUCIELLO ANGELA	24240597609	Fondi Euri
69	Reg. Puglia - Serv. Prov. Agric. di Foggia	AUGELLI LUCIA	24241437789	Fondi Euri
70	Reg. Puglia - Serv. Prov. Agric. di Foggia	AUTIELLO LUIGI	24240903435	Fondi Euri
71	Reg. Puglia - Serv. Prov. Agric. di Foggia	AVI ORTO BIO S.A.S. SOCIETA' AGRICOLA DI MAZZONE CHIARA & C.	24241134493	Fondi Euri
72	Reg. Puglia - Serv. Prov. Agric. di Bari	AVITTO GRAZIA	24241358043	Co-Finanziato
73	Reg. Puglia - Serv. Prov. Agric. di Bari	AWAM MOUNIA	24240972638	Fondi Euri
74	Reg. Puglia - Serv. Prov. Agric. di Bari	AZ AGR FLLI ALBERGA SS	24240828590	Fondi Euri

75	Reg. Puglia - Serv. Prov. Agric. di Bari	Az. Agr. F.lli Di Brindisi Soc Sempl	24241275965	Fondi Euri
76	Reg. Puglia - Serv. Prov. Agric. di Bari	AZ. AGR. POZZO DI CANGE S.S	24240407866	Fondi Euri
77	Reg. Puglia - Serv. Prov. Agric. di Foggia	AZ. AGRIC. F.LLI SILBA S.S.	24241267475	Fondi Euri
78	Reg. Puglia - Serv. Prov. Agric. di Lecce	AZ. AGRICOLA LU PANARU SOCIETA' AGRICOLA GIOVANILE A.R.L.	24240887042	Fondi Euri
79	Reg. Puglia - Serv. Prov. Agric. di Bari	AZ.AGR. PERROTTA SOC. SEMPL.	24241439702	Fondi Euri
80	Reg. Puglia - Serv. Prov. Agric. di Bari	AZ.AGR. S. VINCENZO SOC. SEMPL.	24240992016	Fondi Euri
81	Reg. Puglia - Serv. Prov. Agric. di Bari	AZ.AGR.PROFUMI DI MURGIA DI MONTRONE MASSIMO SSA	24241131341	Fondi Euri
82	Reg. Puglia - Serv. Prov. Agric. di Bari	AZ.AGR.SPALLUCCI SOC.AGR.SAS	24241232495	Fondi Euri
83	Reg. Puglia - Serv. Prov. Agric. di Foggia	AZ.AGRIC. POSTA DI TORREBIANCA DI LEPRI BENEDETTA & C. SOC.SEMPLICE	24241023175	Fondi Euri
84	Reg. Puglia - Serv. Prov. Agric. di Bari	AZ.POGGIO LORUSSO SOC.AGR.SEMPL.	24241059278	Fondi Euri
85	Reg. Puglia - Serv. Prov. Agric. di Bari	AZIENDA AGRICOLA "TORTORELLI" S.S.	24240203000	Fondi Euri
86	Reg. Puglia - Serv. Prov. Agric. di Foggia	AZIENDA AGRICOLA AGNELLI BIO SRL	24241162023	Fondi Euri
87	Reg. Puglia - Serv. Prov. Agric. di Bari	AZIENDA AGRICOLA ALL.CA.NO S.S.	24241263276	Fondi Euri
88	Reg. Puglia - Serv. Prov. Agric. di Bari	AZIENDA AGRICOLA ANTONIO TARULLI S.R.L. SOCIETA' AGRICOLA	24240740175	Fondi Euri
89	Reg. Puglia - Serv. Prov. Agric. di Bari	AZIENDA AGRICOLA BELVEDERE NUOVA SS	24240486589	Fondi Euri
90	Reg. Puglia - Serv. Prov. Agric. di Bari	AZIENDA AGRICOLA CALMERIA SOCIETA' AGRICOLA SEMPLICE	24241338615	Fondi Euri
91	Reg. Puglia - Serv. Prov. Agric. di Foggia	AZIENDA AGRICOLA CAPUANO V. E CAPUANO A. SOCIETA' SEMPLICE	24241010891	Fondi Euri
92	Reg. Puglia - Serv. Prov. Agric. di Bari	AZIENDA AGRICOLA CARIELLO & C. SOCIETA' SEMPLICE	24240977546	Fondi Euri
93	Reg. Puglia - Serv. Prov. Agric. di Bari	AZIENDA AGRICOLA COLLI SERENI DI VALLARELLA RICCARDO E PISTILLO E	24241138551	Fondi Euri
94	Reg. Puglia - Serv. Prov. Agric. di Foggia	AZIENDA AGRICOLA COPPA DI MEZZO S.R.L.S.	24241182658	Fondi Euri
95	Reg. Puglia - Serv. Prov. Agric. di Bari	AZIENDA AGRICOLA D'ARMIENTO	24241158286	Fondi Euri
96	Reg. Puglia - Serv. Prov. Agric. di Lecce	AZIENDA AGRICOLA DEI GERMANI ROTUNDO MARIA CRISTINA E ANGELO SOCIETA' AGRICOLA SEMPLICE	24241108638	Fondi Euri
97	Reg. Puglia - Serv. Prov. Agric. di Bari	AZIENDA AGRICOLA DENORA E LOVIGLIO SOC S	24240997023	Fondi Euri
98	Reg. Puglia - Serv. Prov. Agric. di Foggia	AZIENDA AGRICOLA DRAGONARA SRL SOCIETA' AGRICOLA	24240995464	Fondi Euri
99	Reg. Puglia - Serv. Prov. Agric. di Lecce	AZIENDA AGRICOLA EREDI DI URSO MARIA ROSARIA SOCIETA' SEMPLICE AGRICOLA DI GUIDO VIVIANA	24241369719	Fondi Euri
100	Reg. Puglia - Serv. Prov. Agric. di Bari	AZIENDA AGRICOLA FRATELLI VISCANTI S.S.	24240635391	Fondi Euri
101	Reg. Puglia - Serv. Prov. Agric. di Foggia	AZIENDA AGRICOLA GALLO S.R.L. - SOCIETA' AGRICOLA S.R.L.	24241255546	Fondi Euri
102	Reg. Puglia - Serv. Prov. Agric. di Foggia	AZIENDA AGRICOLA LEGGIERI SOCIETA' SEMPL	24241448190	Fondi Euri
103	Reg. Puglia - Serv. Prov. Agric. di Bari	AZIENDA AGRICOLA LOIZZO PAOLO E C. S.S.	24241058502	Fondi Euri
104	Reg. Puglia - Serv. Prov. Agric. di Foggia	AZIENDA AGRICOLA MOGAVERO E GIULIANI SOCIET? SEMPLICE AGRICOLA	24241087881	Fondi Euri
105	Reg. Puglia - Serv. Prov. Agric. di Brindisi	AZIENDA AGRICOLA OLEUM S.S. DI CORATELLA MARIA ANTONELLA	24241370329	Fondi Euri
106	Reg. Puglia - Serv. Prov. Agric. di Bari	AZIENDA AGRICOLA PANTALONE DI ERASMO CAPONIO & FIGLI	24240902098	Fondi Euri
107	Reg. Puglia - Serv. Prov. Agric. di Bari	AZIENDA AGRICOLA PASQUALE FERRARA SOCIETA' SEMPLICE	24240632521	Fondi Euri
108	Reg. Puglia - Serv. Prov. Agric. di Bari	AZIENDA AGRICOLA PASQUARIELLO SOCIETA' SEMPLICE AG	24240850149	Fondi Euri
109	Reg. Puglia - Serv. Prov. Agric. di Bari	AZIENDA AGRICOLA RUTIGLIANI SOCIETA' SEMPLICE	24240939983	Fondi Euri
110	Reg. Puglia - Serv. Prov. Agric. di Bari	AZIENDA AGRICOLA S.LUCIA SAS DI G.& R. PERRONE CAPANO	24240892265	Fondi Euri
111	Reg. Puglia - Serv. Prov. Agric. di Foggia	AZIENDA AGRICOLA SAN FRANCESCO 2004 S.S.	24241452853	Fondi Euri
112	Reg. Puglia - Serv. Prov. Agric. di Bari	AZIENDA AGRICOLA SCHIAVARELLI & C. S.S.	24241523836	Fondi Euri

113	Reg. Puglia - Serv. Prov. Agric. di Bari	AZIENDA AGRICOLA ZOOTECNICA POSTA PIANO DI PIIZZI MARIA TERESA E PISANI DOMENICO SOCIETA' SEMPLICE	24241058585	Fondi Euri
114	Reg. Puglia - Serv. Prov. Agric. di Lecce	AZIENDA AGRITURISTICA LA CONTESSA DEI F.LLI GIANNACCARI MARCO E CELESTE SOCIETA'	24241180926	Fondi Euri
115	Reg. Puglia - Serv. Prov. Agric. di Bari	AZIENDA FRATELLI PATRUNO SOCIETA' SEMPLICE AGRICOLA	24241098011	Fondi Euri
116	Reg. Puglia - Serv. Prov. Agric. di Lecce	AZZOLINI ROBERTA	24241029412	Fondi Euri
117	Reg. Puglia - Serv. Prov. Agric. di Bari	AZZONE MARIANO RAFFAELLO GIOVANNI	24240617944	Fondi Euri
118	Reg. Puglia - Serv. Prov. Agric. di Foggia	BACIU ALINA ANDREEA	24240612911	Fondi Euri
119	Reg. Puglia - Serv. Prov. Agric. di Taranto	BAGLIVO GIANLUCA	24241070341	Fondi Euri
120	Reg. Puglia - Serv. Prov. Agric. di Foggia	BAJ ANDREA	24240936716	Fondi Euri
121	Reg. Puglia - Serv. Prov. Agric. di Taranto	BALDARI LUCIA	24241267442	Fondi Euri
122	Reg. Puglia - Serv. Prov. Agric. di Foggia	BALDASSARRE DOMENICO	24241492800	Fondi Euri
123	Reg. Puglia - Serv. Prov. Agric. di Taranto	BALESTRA LUIGI	24241513498	Fondi Euri
124	Reg. Puglia - Serv. Prov. Agric. di Brindisi	BALESTRA POMPEA	24241266972	Fondi Euri
125	Reg. Puglia - Serv. Prov. Agric. di Foggia	BALZANO LEONARDO ANTONIO	24241163211	Co-Finanziato
126	Reg. Puglia - Serv. Prov. Agric. di Foggia	BAMBINO ANTONIO PAOLO	24241308295	Fondi Euri
127	Reg. Puglia - Serv. Prov. Agric. di Foggia	BAMBINO LUIGI	24241321272	Fondi Euri
128	Reg. Puglia - Serv. Prov. Agric. di Foggia	BARASSI ANNA	24241092618	Fondi Euri
129	Reg. Puglia - Serv. Prov. Agric. di Foggia	BARBATO GIOVANNI	24241255405	Fondi Euri
130	Reg. Puglia - Serv. Prov. Agric. di Bari	BARILE ROSANNA	24241097591	Fondi Euri
131	Reg. Puglia - Serv. Prov. Agric. di Bari	BARILE SAVINO	24241039312	Fondi Euri
132	Reg. Puglia - Serv. Prov. Agric. di Brindisi	BARLETTA POMPEO	24241367184	Fondi Euri
133	Reg. Puglia - Serv. Prov. Agric. di Bari	BARTOLOMEO SAVERIO	24240204214	Fondi Euri
134	Reg. Puglia - Serv. Prov. Agric. di Bari	BARTOLOMUCCI RICCARDO	24240807032	Fondi Euri
135	Reg. Puglia - Serv. Prov. Agric. di Foggia	BASANISI ANTONIO	24241127216	Fondi Euri
136	Reg. Puglia - Serv. Prov. Agric. di Bari	BASILE ANGELA	24241138544	Fondi Euri
137	Reg. Puglia - Serv. Prov. Agric. di Bari	BASILE GIACOMO	24241152131	Fondi Euri
138	Reg. Puglia - Serv. Prov. Agric. di Foggia	BASILE MICHELINA	24241501071	Fondi Euri
139	Reg. Puglia - Serv. Prov. Agric. di Bari	BASILE PASQUALE	24240716837	Fondi Euri
140	Reg. Puglia - Serv. Prov. Agric. di Foggia	BASILE ROCCO PIO ANTONIO	24241072321	Fondi Euri
141	Reg. Puglia - Serv. Prov. Agric. di Foggia	BASSO FEDERICO	24241374263	Fondi Euri
142	Reg. Puglia - Serv. Prov. Agric. di Bari	BATTISTA NICOLA	24240460378	Fondi Euri
143	Reg. Puglia - Serv. Prov. Agric. di Foggia	BELLINI ROSA	24241440296	Fondi Euri
144	Reg. Puglia - Serv. Prov. Agric. di Bari	BELLINO SAVERIO	24241250737	Fondi Euri
145	Reg. Puglia - Serv. Prov. Agric. di Lecce	BELLISARIO SALVATORE	24241375880	Fondi Euri
146	Reg. Puglia - Serv. Prov. Agric. di Bari	BELLOMO VINCENZO	24240971937	Fondi Euri
147	Reg. Puglia - Serv. Prov. Agric. di Foggia	BELLUCCI MICHELE	24240939728	Fondi Euri
148	Reg. Puglia - Serv. Prov. Agric. di Bari	BENOTTO LUIGINO	24241024223	Fondi Euri
149	Reg. Puglia - Serv. Prov. Agric. di Bari	BENVENUTO SANTE	24240378422	Fondi Euri

150	Reg. Puglia - Serv. Prov. Agric. di Bari	BERARDI ROSA	24240978296	Fondi Euri
151	Reg. Puglia - Serv. Prov. Agric. di Bari	BERLOCO DONATO	24240577130	Fondi Euri
152	Reg. Puglia - Serv. Prov. Agric. di Foggia	BEVERE PASQUALE	24241475797	Fondi Euri
153	Reg. Puglia - Serv. Prov. Agric. di Foggia	BEVILACQUA GIOVANNA	24241144583	Fondi Euri
154	Reg. Puglia - Serv. Prov. Agric. di Bari	BEVILACQUA PIERPAOLO	24240910539	Fondi Euri
155	Reg. Puglia - Serv. Prov. Agric. di Lecce	BIANCO FEDERICO	24241383454	Fondi Euri
156	Reg. Puglia - Serv. Prov. Agric. di Bari	BIO SEEDLESS GRAPES DI LITURRI N. & C. SOCIETA' SEMPLICE AGRICOLA	24241485093	Fondi Euri
157	Reg. Puglia - Serv. Prov. Agric. di Foggia	BIOAGRI SOCIETA' AGRICOLA SRLS	24241370451	Fondi Euri
158	Reg. Puglia - Serv. Prov. Agric. di Foggia	BIONATURE S.R.L. SOCIETA' AGRICOLA	24241351139	Fondi Euri
159	Reg. Puglia - Serv. Prov. Agric. di Foggia	BIONDI GIUSEPPE	24241440924	Fondi Euri
160	Reg. Puglia - Serv. Prov. Agric. di Foggia	BIONDI RENATO GIOVANNI	24241440940	Fondi Euri
161	Reg. Puglia - Serv. Prov. Agric. di Foggia	BIONDI ROBERTO VITTORIO	24241444447	Fondi Euri
162	Reg. Puglia - Serv. Prov. Agric. di Foggia	BIOVERDE SRL	24241293349	Fondi Euri
163	Reg. Puglia - Serv. Prov. Agric. di Foggia	BISCEGLIA ANNA IMMACOLATA	24241496108	Fondi Euri
164	Reg. Puglia - Serv. Prov. Agric. di Foggia	BISCEGLIA GIOVANNI MATTEO	24241135896	Fondi Euri
165	Reg. Puglia - Serv. Prov. Agric. di Foggia	BISCEGLIA MARIA	24241489665	Fondi Euri
166	Reg. Puglia - Serv. Prov. Agric. di Foggia	BISCEGLIA MARIA	24241499722	Fondi Euri
167	Reg. Puglia - Serv. Prov. Agric. di Foggia	BISCEGLIA MATTIA	24241482157	Fondi Euri
168	Reg. Puglia - Serv. Prov. Agric. di Taranto	BISCI SALVATORE	24240406553	Fondi Euri
169	Reg. Puglia - Serv. Prov. Agric. di Foggia	BISCOTTI PIERLUIGI	24240640383	Fondi Euri
170	Reg. Puglia - Serv. Prov. Agric. di Foggia	BITONDI PASQUALE	24241492990	Fondi Euri
171	Reg. Puglia - Serv. Prov. Agric. di Foggia	BOCALE LUCIA	24241335496	Fondi Euri
172	Reg. Puglia - Serv. Prov. Agric. di Bari	BORRACCINO LUCIA	24241475813	Fondi Euri
173	Reg. Puglia - Serv. Prov. Agric. di Foggia	BORRELLI ADELE	24241356872	Fondi Euri
174	Reg. Puglia - Serv. Prov. Agric. di Foggia	BORRELLI MAURO	24241149285	Fondi Euri
175	Reg. Puglia - Serv. Prov. Agric. di Taranto	BOZZA ANGELA MARIA LETIZIA	24241132653	Fondi Euri
176	Reg. Puglia - Serv. Prov. Agric. di Foggia	BRACCIA PRIMIANO EUGENIO	24241410448	Fondi Euri
177	Reg. Puglia - Serv. Prov. Agric. di Foggia	BRAMANTE ANGELO FELICE	24240499111	Fondi Euri
178	Reg. Puglia - Serv. Prov. Agric. di Foggia	BRAMANTE ANTONIA MARIA	24240499699	Fondi Euri
179	Reg. Puglia - Serv. Prov. Agric. di Lecce	BRIGANTE MASSIMO	24241271493	Fondi Euri
180	Reg. Puglia - Serv. Prov. Agric. di Taranto	BRIGANTI STELLA	24241169697	Fondi Euri
181	Reg. Puglia - Serv. Prov. Agric. di Foggia	BRUNI BRUNO	24241444033	Fondi Euri
182	Reg. Puglia - Serv. Prov. Agric. di Bari	BRUNO EMANUELE	24241439843	Fondi Euri
183	Reg. Puglia - Serv. Prov. Agric. di Bari	BRUNO FRANCESCANTONIO	24241457829	Fondi Euri
184	Reg. Puglia - Serv. Prov. Agric. di Taranto	BRUNO GRAZIA VITA	24241159649	Fondi Euri
185	Reg. Puglia - Serv. Prov. Agric. di Bari	BRUNO PASQUALE	24241249226	Fondi Euri
186	Reg. Puglia - Serv. Prov. Agric. di Bari	BRUNO ROSA	24240511758	Fondi Euri
187	Reg. Puglia - Serv. Prov. Agric. di Foggia	BUDRAGO ROBERTO FRANCESCO	24241385327	Fondi Euri

188	Reg. Puglia - Serv. Prov. Agric. di Brindisi	BUONGIORNO GIUSEPPE	24240326983	Fondi Euri
189	Reg. Puglia - Serv. Prov. Agric. di Bari	BUONOMO FELICE	24240322826	Fondi Euri
190	Reg. Puglia - Serv. Prov. Agric. di Bari	BUONOMO FRANCESCO	24240459008	Fondi Euri
191	Reg. Puglia - Serv. Prov. Agric. di Bari	BUSTO PASQUALE	24240992784	Fondi Euri
192	Reg. Puglia - Serv. Prov. Agric. di Bari	CAFORIO SAVERIO ANTONIO	24240992800	Fondi Euri
193	Reg. Puglia - Serv. Prov. Agric. di Foggia	CAGNANO GIUSEPPE	24241144237	Fondi Euri
194	Reg. Puglia - Serv. Prov. Agric. di Bari	CAIATO MICHELE	24241343003	Fondi Euri
195	Reg. Puglia - Serv. Prov. Agric. di Bari	CALABRESE IMMACOLATA TEA	24241487909	Fondi Euri
196	Reg. Puglia - Serv. Prov. Agric. di Foggia	CALDARA ORNELLA	24240974709	Fondi Euri
197	Reg. Puglia - Serv. Prov. Agric. di Bari	CALDERONI MICHELANGELO	24240440289	Fondi Euri
198	Reg. Puglia - Serv. Prov. Agric. di Bari	CALIA ANTONIA FRANCESCA	24240671644	Fondi Euri
199	Reg. Puglia - Serv. Prov. Agric. di Brindisi	CALIANDRO ANGELO	24241326073	Fondi Euri
200	Reg. Puglia - Serv. Prov. Agric. di Taranto	CALIANNO ANTONIA	24240197756	Fondi Euri
201	Reg. Puglia - Serv. Prov. Agric. di Bari	CALISI GRAZIA	24240655837	Fondi Euri
202	Reg. Puglia - Serv. Prov. Agric. di Taranto	CALO' ANTONIO	24240301465	Fondi Euri
203	Reg. Puglia - Serv. Prov. Agric. di Bari	CALO' MARIANNA	24240979112	Fondi Euri
204	Reg. Puglia - Serv. Prov. Agric. di Lecce	CALOGERO LUANA	24241278134	Fondi Euri
205	Reg. Puglia - Serv. Prov. Agric. di Foggia	CALVI LUIGI	24240909556	Fondi Euri
206	Reg. Puglia - Serv. Prov. Agric. di Bari	CAMPANELLA ANNA MARIA	24240631846	Fondi Euri
207	Reg. Puglia - Serv. Prov. Agric. di Bari	CAMPANELLA COSTANTINO	24240651497	Fondi Euri
208	Reg. Puglia - Serv. Prov. Agric. di Bari	CAMPANELLI ANGELA	24241125855	Fondi Euri
209	Reg. Puglia - Serv. Prov. Agric. di Bari	CAMPANELLI FRANCESCO	24240582981	Fondi Euri
210	Reg. Puglia - Serv. Prov. Agric. di Bari	CAMPANELLI LUCIA	24241227982	Fondi Euri
211	Reg. Puglia - Serv. Prov. Agric. di Bari	CAMPANELLI PIETRO	24240336990	Fondi Euri
212	Reg. Puglia - Serv. Prov. Agric. di Bari	CAMPANELLI SALVATORE	24241016666	Co-Finanziato
213	Reg. Puglia - Serv. Prov. Agric. di Bari	CAMPANELLI VITO	24240317008	Fondi Euri
214	Reg. Puglia - Serv. Prov. Agric. di Foggia	CAMPANILE MICHELE	24241144625	Fondi Euri
215	Reg. Puglia - Serv. Prov. Agric. di Taranto	CAMPOBASSO MARCO	24241151109	Fondi Euri
216	Reg. Puglia - Serv. Prov. Agric. di Foggia	CAMPOREALE DAVIDE	24240728477	Fondi Euri
217	Reg. Puglia - Serv. Prov. Agric. di Lecce	CANAPA DI TERRA D'OTRANTO SOCIETA' COOPERATIVA AGRICOLA	24241507029	Fondi Euri
218	Reg. Puglia - Serv. Prov. Agric. di Bari	CANNITO ANGELO ANTONIO	24240976159	Fondi Euri
219	Reg. Puglia - Serv. Prov. Agric. di Lecce	CANNOLETTA CARMELO	24240942110	Fondi Euri
220	Reg. Puglia - Serv. Prov. Agric. di Lecce	CANNOLETTA MICHELE	24241391184	Fondi Euri
221	Reg. Puglia - Serv. Prov. Agric. di Foggia	CANTINA ARIANO S.S. AGRICOLA	24241251610	Fondi Euri
222	Reg. Puglia - Serv. Prov. Agric. di Lecce	CANTINA FIORENTINO S.R.L. SOCIETA' AGRICOLA	24241260108	Fondi Euri
223	Reg. Puglia - Serv. Prov. Agric. di Bari	CANTORE TOMMASO	24241350941	Co-Finanziato
224	Reg. Puglia - Serv. Prov. Agric. di Brindisi	CANTORE VITO	24241408509	Fondi Euri
225	Reg. Puglia - Serv. Prov. Agric. di Foggia	CAPIZZI GAETANO	24241150200	Fondi Euri

226	Reg. Puglia - Serv. Prov. Agric. di Foggia	CAPOBIANCO TULLIO MANLIO	24241252246	Fondi Euri
227	Reg. Puglia - Serv. Prov. Agric. di Lecce	CAPONE ANDREA	24241306539	Fondi Euri
228	Reg. Puglia - Serv. Prov. Agric. di Bari	CAPONE MICHELE	24240467068	Fondi Euri
229	Reg. Puglia - Serv. Prov. Agric. di Bari	CAPONE SPALLUTI DOMENICO FRANCESCO	24241231679	Fondi Euri
230	Reg. Puglia - Serv. Prov. Agric. di Bari	CAPONIO & C. SOCIETA' AGRICOLA	24240234955	Fondi Euri
231	Reg. Puglia - Serv. Prov. Agric. di Bari	CAPONIO FRANCESCO	24240163691	Fondi Euri
232	Reg. Puglia - Serv. Prov. Agric. di Bari	CAPONIO FRANCESCO	24241401546	Fondi Euri
233	Reg. Puglia - Serv. Prov. Agric. di Bari	CAPOTORTO VINCENZO	24241265164	Fondi Euri
234	Reg. Puglia - Serv. Prov. Agric. di Foggia	CAPOZZO ERMANNO	24240912345	Fondi Euri
235	Reg. Puglia - Serv. Prov. Agric. di Foggia	CAPUANO VERONICA	24240528711	Fondi Euri
236	Reg. Puglia - Serv. Prov. Agric. di Brindisi	CAPUCANALI SOCIETA' AGRICOLA SRLS	24240601997	Fondi Euri
237	Reg. Puglia - Serv. Prov. Agric. di Bari	CAPURSO ANDREA	24241460450	Fondi Euri
238	Reg. Puglia - Serv. Prov. Agric. di Bari	CAPURSO DANIA	24241310218	Fondi Euri
239	Reg. Puglia - Serv. Prov. Agric. di Taranto	CAPURSO VITO	24241099852	Fondi Euri
240	Reg. Puglia - Serv. Prov. Agric. di Bari	CAPUTI IAMBRENGHI SALVATORE	24240963439	Fondi Euri
241	Reg. Puglia - Serv. Prov. Agric. di Bari	CAPUTO FRANCESCO	24240315440	Fondi Euri
242	Reg. Puglia - Serv. Prov. Agric. di Bari	CAPUTO TERESA	24240206060	Fondi Euri
243	Reg. Puglia - Serv. Prov. Agric. di Lecce	CARABELLI GABRIELLA	24241006212	Fondi Euri
244	Reg. Puglia - Serv. Prov. Agric. di Foggia	CARBONE ANDREA MICHELE	24241148733	Fondi Euri
245	Reg. Puglia - Serv. Prov. Agric. di Foggia	CARBONE LUCIANO	24241296797	Fondi Euri
246	Reg. Puglia - Serv. Prov. Agric. di Bari	CARBONE LUIGI	24240993899	Fondi Euri
247	Reg. Puglia - Serv. Prov. Agric. di Taranto	CARBOTTI LEONARDO	24241443142	Fondi Euri
248	Reg. Puglia - Serv. Prov. Agric. di Taranto	CARBOTTI STEFANO	24241360924	Fondi Euri
249	Reg. Puglia - Serv. Prov. Agric. di Bari	CARELLA CARMELA	24241025972	Fondi Euri
250	Reg. Puglia - Serv. Prov. Agric. di Foggia	CARISDEO RAFFAELA	24240718619	Fondi Euri
251	Reg. Puglia - Serv. Prov. Agric. di Brindisi	CARISSIMO ALCIBIADE	24241358555	Fondi Euri
252	Reg. Puglia - Serv. Prov. Agric. di Bari	CARISSIMO DONATA	24240209536	Fondi Euri
253	Reg. Puglia - Serv. Prov. Agric. di Lecce	CARLA' PIERINO	24241076769	Fondi Euri
254	Reg. Puglia - Serv. Prov. Agric. di Bari	CARLUCCI PAOLA MARIA	24240653634	Fondi Euri
255	Reg. Puglia - Serv. Prov. Agric. di Bari	CARLUCCI ROSA	24241248459	Fondi Euri
256	Reg. Puglia - Serv. Prov. Agric. di Bari	CAROFIGLIO SIMONA	24241128537	Fondi Euri
257	Reg. Puglia - Serv. Prov. Agric. di Foggia	CAROLLA ROSARIO	24241500446	Fondi Euri
258	Reg. Puglia - Serv. Prov. Agric. di Bari	CARONE ANNA ANTONIA	24241452234	Fondi Euri
259	Reg. Puglia - Serv. Prov. Agric. di Bari	CARONE MARIA	24241180579	Fondi Euri
260	Reg. Puglia - Serv. Prov. Agric. di Bari	CARONE MATTIA	24241187806	Fondi Euri
261	Reg. Puglia - Serv. Prov. Agric. di Bari	CARONE MICHELE	24240916189	Fondi Euri
262	Reg. Puglia - Serv. Prov. Agric. di Bari	CARONE PASQUALE	24241303015	Fondi Euri
263	Reg. Puglia - Serv. Prov. Agric. di Bari	CARONE ROSA	24241107762	Fondi Euri

264	Reg. Puglia - Serv. Prov. Agric. di Brindisi	CARUCCI PIETRINA	24240849240	Fondi Euri
265	Reg. Puglia - Serv. Prov. Agric. di Bari	CASA LIPARI SOCIETA' AGRICOLA S.R.L.	24241291582	Fondi Euri
266	Reg. Puglia - Serv. Prov. Agric. di Bari	CASAMASSIMA BARTOLOMEO	24240193425	Fondi Euri
267	Reg. Puglia - Serv. Prov. Agric. di Foggia	CASCAVILLA NICOLA	24241152529	Fondi Euri
268	Reg. Puglia - Serv. Prov. Agric. di Foggia	CASCINA SAVINO SOCIETA SEMPLICE AGRICOLA	24240870675	Fondi Euri
269	Reg. Puglia - Serv. Prov. Agric. di Bari	CASIELLO GIORGIO	24240903179	Fondi Euri
270	Reg. Puglia - Serv. Prov. Agric. di Foggia	CASIERE ANTONIO SALVATORE ANDREA MARIA	24241339159	Fondi Euri
271	Reg. Puglia - Serv. Prov. Agric. di Foggia	CASOLI FEDELE	24241315480	Co-Finanziato
272	Reg. Puglia - Serv. Prov. Agric. di Bari	CASSANELLI PASQUA	24240943852	Fondi Euri
273	Reg. Puglia - Serv. Prov. Agric. di Bari	CASSANO ALESSIA	24241379163	Fondi Euri
274	Reg. Puglia - Serv. Prov. Agric. di Foggia	CASTELLI ANGELA	24240593186	Fondi Euri
275	Reg. Puglia - Serv. Prov. Agric. di Taranto	CASTRIA ANTONIO	24241451533	Fondi Euri
276	Reg. Puglia - Serv. Prov. Agric. di Taranto	CASTRONOVI VINCENZO	24241509330	Fondi Euri
277	Reg. Puglia - Serv. Prov. Agric. di Bari	CASULLI ANGELO PAOLO	24240931089	Fondi Euri
278	Reg. Puglia - Serv. Prov. Agric. di Bari	CATALANO MICHELE	24241227438	Fondi Euri
279	Reg. Puglia - Serv. Prov. Agric. di Brindisi	CATANZARO ARTURO	24241268465	Fondi Euri
280	Reg. Puglia - Serv. Prov. Agric. di Taranto	CAVALLO ANGELO	24241252089	Fondi Euri
281	Reg. Puglia - Serv. Prov. Agric. di Foggia	CAVALLO FRANCESCO	24241108117	Fondi Euri
282	Reg. Puglia - Serv. Prov. Agric. di Brindisi	CAVALLO RODOLFO VITTORIO	24241388321	Fondi Euri
283	Reg. Puglia - Serv. Prov. Agric. di Taranto	CAZZETTA DOMENICA	24240584177	Fondi Euri
284	Reg. Puglia - Serv. Prov. Agric. di Taranto	CAZZETTA FILIPPO	24240923557	Fondi Euri
285	Reg. Puglia - Serv. Prov. Agric. di Bari	CAZZOLLA ANGELA TERESA	24240538371	Fondi Euri
286	Reg. Puglia - Serv. Prov. Agric. di Bari	CEA LUIGI	24240239756	Fondi Euri
287	Reg. Puglia - Serv. Prov. Agric. di Taranto	CECERE GIOVANNI MICHELE	24241293455	Fondi Euri
288	Reg. Puglia - Serv. Prov. Agric. di Bari	CECI GINISTRELLI EDUARDO	24240364208	Fondi Euri
289	Reg. Puglia - Serv. Prov. Agric. di Foggia	CEDOLA TERESA	24241482231	Fondi Euri
290	Reg. Puglia - Serv. Prov. Agric. di Foggia	CELOZZI ANTONIO LUIGI MARIA	24240616250	Fondi Euri
291	Reg. Puglia - Serv. Prov. Agric. di Foggia	CELOZZI ATTILIO	24241009240	Fondi Euri
292	Reg. Puglia - Serv. Prov. Agric. di Foggia	CERA MICHELE PIO	24241441435	Fondi Euri
293	Reg. Puglia - Serv. Prov. Agric. di Foggia	CERICOLA EMILIA	24240433318	Co-Finanziato
294	Reg. Puglia - Serv. Prov. Agric. di Foggia	CERMICO SOCIETA AGRICOLA S.R.L.	24241407378	Fondi Euri
295	Reg. Puglia - Serv. Prov. Agric. di Lecce	CEZZI MARIA ANTONIETTA	24241415934	Fondi Euri
296	Reg. Puglia - Serv. Prov. Agric. di Bari	CHERNOVA TATIANA	24241138841	Fondi Euri
297	Reg. Puglia - Serv. Prov. Agric. di Taranto	CHIANURA ROSA MARIA	24240326967	Fondi Euri
298	Reg. Puglia - Serv. Prov. Agric. di Bari	CHIARULLI VITTORIO	24240806745	Fondi Euri
299	Reg. Puglia - Serv. Prov. Agric. di Bari	CHIMIENTI VITA ELISABETTA	24241360650	Fondi Euri
300	Reg. Puglia - Serv. Prov. Agric. di Bari	CHIRICO VITO	24240682021	Fondi Euri
301	Reg. Puglia - Serv. Prov. Agric. di Bari	CHU RIUYAN ANAIS	24241340884	Fondi Euri

302	Reg. Puglia - Serv. Prov. Agric. di Bari	CIANI CARMINE	24240911388	Fondi Euri
303	Reg. Puglia - Serv. Prov. Agric. di Bari	CIANI GIUSEPPE	24241287754	Fondi Euri
304	Reg. Puglia - Serv. Prov. Agric. di Foggia	CIARALLO CARMINE GIUSEPPE	24241325083	Fondi Euri
305	Reg. Puglia - Serv. Prov. Agric. di Lecce	CIARDO DONATO	24241243344	Fondi Euri
306	Reg. Puglia - Serv. Prov. Agric. di Foggia	CIAVARELLA MICHELE	24241446020	Fondi Euri
307	Reg. Puglia - Serv. Prov. Agric. di Foggia	CIAVARRELLA FEDERICO	24241382027	Fondi Euri
308	Reg. Puglia - Serv. Prov. Agric. di Bari	CICCHELLI ANNA	24240975888	Fondi Euri
309	Reg. Puglia - Serv. Prov. Agric. di Bari	CICCOLELLA DOMENICO	24240815324	Fondi Euri
310	Reg. Puglia - Serv. Prov. Agric. di Bari	CICCOLELLA PAOLO	24241034305	Fondi Euri
311	Reg. Puglia - Serv. Prov. Agric. di Foggia	CICCONE MATTEO	24241387539	Fondi Euri
312	Reg. Puglia - Serv. Prov. Agric. di Foggia	CICCONE NICOLA	24241338888	Fondi Euri
313	Reg. Puglia - Serv. Prov. Agric. di Foggia	CICCONE PASQUA	24241470657	Fondi Euri
314	Reg. Puglia - Serv. Prov. Agric. di Foggia	CICERALE LUIGI	24241336072	Fondi Euri
315	Reg. Puglia - Serv. Prov. Agric. di Bari	CICIRIELLO RICCARDO	24241205566	Co-Finanziato
316	Reg. Puglia - Serv. Prov. Agric. di Foggia	CIFALDI ANGELO	24241238732	Fondi Euri
317	Reg. Puglia - Serv. Prov. Agric. di Foggia	CIFALDI MARIO	24241259258	Fondi Euri
318	Reg. Puglia - Serv. Prov. Agric. di Foggia	CIFALDI MICHELE	24241384601	Fondi Euri
319	Reg. Puglia - Serv. Prov. Agric. di Bari	CILIBERTI GIUSEPPE	24240890707	Fondi Euri
320	Reg. Puglia - Serv. Prov. Agric. di Bari	CIMADOMO DINO	24241094408	Fondi Euri
321	Reg. Puglia - Serv. Prov. Agric. di Brindisi	CIMENIS COSIMO	24240868422	Fondi Euri
322	Reg. Puglia - Serv. Prov. Agric. di Foggia	CINQUEPALMI ANTONIO	24241169374	Fondi Euri
323	Reg. Puglia - Serv. Prov. Agric. di Foggia	CINQUEPALMI FRANCESCO	24241473230	Fondi Euri
324	Reg. Puglia - Serv. Prov. Agric. di Foggia	CINQUEPALMI GIOVANNI	24241169143	Fondi Euri
325	Reg. Puglia - Serv. Prov. Agric. di Foggia	CINQUEPALMI PASQUALE	24241169317	Fondi Euri
326	Reg. Puglia - Serv. Prov. Agric. di Brindisi	CIOLA GIANFRANCO	24241333822	Fondi Euri
327	Reg. Puglia - Serv. Prov. Agric. di Brindisi	CIOLA MADIA	24241434711	Fondi Euri
328	Reg. Puglia - Serv. Prov. Agric. di Taranto	CIRACI' ROSA MICHELA	24240328104	Fondi Euri
329	Reg. Puglia - Serv. Prov. Agric. di Foggia	CIRCELLI MARIANNA	24241447739	Fondi Euri
330	Reg. Puglia - Serv. Prov. Agric. di Bari	CIRIELLI ROSITA	24241204825	Fondi Euri
331	Reg. Puglia - Serv. Prov. Agric. di Bari	CIRILLO FARRUSI SIMONE	24241316330	Fondi Euri
332	Reg. Puglia - Serv. Prov. Agric. di Foggia	CIROCCO ELIO	24241169507	Fondi Euri
333	Reg. Puglia - Serv. Prov. Agric. di Foggia	CIRULLI GIANLUCA	24240816447	Fondi Euri
334	Reg. Puglia - Serv. Prov. Agric. di Foggia	CIRULLI PAOLA	24240716720	Fondi Euri
335	Reg. Puglia - Serv. Prov. Agric. di Foggia	CIRUOLO GENEROSO	24241169713	Fondi Euri
336	Reg. Puglia - Serv. Prov. Agric. di Foggia	CIRUOLO MICHELE	24241170042	Fondi Euri
337	Reg. Puglia - Serv. Prov. Agric. di Bari	CISTERNINO MARIO	24240376269	Fondi Euri
338	Reg. Puglia - Serv. Prov. Agric. di Foggia	CIUFFREDA FILIPPO	24241493220	Fondi Euri
339	Reg. Puglia - Serv. Prov. Agric. di Foggia	CIUFFREDA MARIO	24241211689	Fondi Euri

340	Reg. Puglia - Serv. Prov. Agric. di Foggia	COCCIARDI MICHELINA	24241437482	Fondi Euri
341	Reg. Puglia - Serv. Prov. Agric. di Lecce	COCCIOLO COSIMO	24241447168	Fondi Euri
342	Reg. Puglia - Serv. Prov. Agric. di Foggia	CODIRENZI LUCIA	24241012236	Fondi Euri
343	Reg. Puglia - Serv. Prov. Agric. di Bari	COFANO NATALE	24240984294	Fondi Euri
344	Reg. Puglia - Serv. Prov. Agric. di Taranto	COLACICCO PIETRO	24241259464	Fondi Euri
345	Reg. Puglia - Serv. Prov. Agric. di Bari	COLAIANNI ANTONIO	24241004118	Fondi Euri
346	Reg. Puglia - Serv. Prov. Agric. di Bari	COLAMONACO ANNAMARIA	24240520510	Fondi Euri
347	Reg. Puglia - Serv. Prov. Agric. di Bari	COLAMONACO ANTONIO	24240811844	Fondi Euri
348	Reg. Puglia - Serv. Prov. Agric. di Bari	COLAMONACO NICOLA	24240842120	Fondi Euri
349	Reg. Puglia - Serv. Prov. Agric. di Bari	COLANGELO GIOVANNI	24241137124	Fondi Euri
350	Reg. Puglia - Serv. Prov. Agric. di Foggia	COLANGIONE ROSA PIA	24240907808	Fondi Euri
351	Reg. Puglia - Serv. Prov. Agric. di Bari	COLANTUONO MICHELE	24240942151	Co-Finanziato
352	Reg. Puglia - Serv. Prov. Agric. di Bari	COLASANTO MICHELANGELO	24240653386	Co-Finanziato
353	Reg. Puglia - Serv. Prov. Agric. di Bari	COLASUONNO CARLO	24240465542	Fondi Euri
354	Reg. Puglia - Serv. Prov. Agric. di Bari	COLAVITO ANGELO	24240574426	Fondi Euri
355	Reg. Puglia - Serv. Prov. Agric. di Bari	COLAVITO ANTONIO	24241014786	Fondi Euri
356	Reg. Puglia - Serv. Prov. Agric. di Lecce	COLAZZO ENNIO	24241475862	Fondi Euri
357	Reg. Puglia - Serv. Prov. Agric. di Bari	COLIA GIUSEPPE	24241225119	Fondi Euri
358	Reg. Puglia - Serv. Prov. Agric. di Bari	COLLE OPTIMO SOCIETA' AGRICOLA SRL	24240830042	Fondi Euri
359	Reg. Puglia - Serv. Prov. Agric. di Bari	COLOMBO FRANCESCO	24240846816	Fondi Euri
360	Reg. Puglia - Serv. Prov. Agric. di Bari	COLONNA GIUSEPPE	24241348507	Fondi Euri
361	Reg. Puglia - Serv. Prov. Agric. di Brindisi	COLUCCI ANTONIO	24241456300	Fondi Euri
362	Reg. Puglia - Serv. Prov. Agric. di Brindisi	COLUCCI ELENA	24240552877	Fondi Euri
363	Reg. Puglia - Serv. Prov. Agric. di Foggia	COLUCCI EUGENIO	24241473834	Fondi Euri
364	Reg. Puglia - Serv. Prov. Agric. di Foggia	COLUCCI FEDERICO	24241371624	Fondi Euri
365	Reg. Puglia - Serv. Prov. Agric. di Foggia	COLUCCI LEONARDO	24241258029	Fondi Euri
366	Reg. Puglia - Serv. Prov. Agric. di Lecce	COLUCCIA MARIANGELA	24241286327	Fondi Euri
367	Reg. Puglia - Serv. Prov. Agric. di Lecce	COLUCCIA PAOLA	24241234202	Fondi Euri
368	Reg. Puglia - Serv. Prov. Agric. di Lecce	CONGIU ANGELA	24240510123	Fondi Euri
369	Reg. Puglia - Serv. Prov. Agric. di Foggia	CONSALVO ARCANGELO	24241321090	Fondi Euri
370	Reg. Puglia - Serv. Prov. Agric. di Foggia	CONSALVO SALVATORE	24241358050	Fondi Euri
371	Reg. Puglia - Serv. Prov. Agric. di Taranto	CONSERVA BEATRICE	24241515121	Fondi Euri
372	Reg. Puglia - Serv. Prov. Agric. di Bari	CONSIGLIO MICHELA	24241143049	Fondi Euri
373	Reg. Puglia - Serv. Prov. Agric. di Bari	CONSOLE GIUSEPPINA CATERINA	24241268168	Co-Finanziato
374	Reg. Puglia - Serv. Prov. Agric. di Lecce	CONTEGIACOMO AMEDEO	24241204643	Fondi Euri
375	Reg. Puglia - Serv. Prov. Agric. di Bari	CONTENTO FRANCESCA	24241518380	Fondi Euri
376	Reg. Puglia - Serv. Prov. Agric. di Taranto	CONTENTO VITO	24241467059	Fondi Euri
377	Reg. Puglia - Serv. Prov. Agric. di Taranto	CONTENTO VITO	24241529130	Fondi Euri

378	Reg. Puglia - Serv. Prov. Agric. di Foggia	CONTESSA ANTONIO	24241460260	Fondi Euri
379	Reg. Puglia - Serv. Prov. Agric. di Foggia	CONTESSA CIRO	24241135706	Fondi Euri
380	Reg. Puglia - Serv. Prov. Agric. di Brindisi	CONTINI MONICA	24240594747	Fondi Euri
381	Reg. Puglia - Serv. Prov. Agric. di Taranto	CONVERTINO NICOLA	24241513415	Fondi Euri
382	Reg. Puglia - Serv. Prov. Agric. di Foggia	CORDISCO ANTONIO	24241315167	Fondi Euri
383	Reg. Puglia - Serv. Prov. Agric. di Foggia	CORDISCO MARIA CONCETTA ADDOLORATA	24241330497	Fondi Euri
384	Reg. Puglia - Serv. Prov. Agric. di Foggia	CORDISCO ROBERTO	24241327667	Fondi Euri
385	Reg. Puglia - Serv. Prov. Agric. di Bari	CORNACCHIA LUCIA MARIA	24240955658	Fondi Euri
386	Reg. Puglia - Serv. Prov. Agric. di Foggia	CORRADO FRANCESCA	24241021559	Fondi Euri
387	Reg. Puglia - Serv. Prov. Agric. di Foggia	CORRADO FRANCO	24241022383	Fondi Euri
388	Reg. Puglia - Serv. Prov. Agric. di Foggia	COSCIA ANTONIO	24241392737	Fondi Euri
389	Reg. Puglia - Serv. Prov. Agric. di Bari	COSTA RIZZA SOCIETA' AGRICOLA SEMPLICE	24241113950	Fondi Euri
390	Reg. Puglia - Serv. Prov. Agric. di Taranto	COSTANTINI AGRICOLA SOCIETA' AGRICOLA	24241170364	Fondi Euri
391	Reg. Puglia - Serv. Prov. Agric. di Foggia	COSTANTINO ANTONIO	24241171925	Fondi Euri
392	Reg. Puglia - Serv. Prov. Agric. di Foggia	COSTANTINO RAFFAELE	24240733550	Fondi Euri
393	Reg. Puglia - Serv. Prov. Agric. di Lecce	COTEA CARMEN	24241453091	Fondi Euri
394	Reg. Puglia - Serv. Prov. Agric. di Bari	COTTURRI NICOLA	24240994269	Fondi Euri
395	Reg. Puglia - Serv. Prov. Agric. di Bari	COVIELLO VITO	24241119270	Fondi Euri
396	Reg. Puglia - Serv. Prov. Agric. di Foggia	CRIASIA FERNANDO	24241444942	Fondi Euri
397	Reg. Puglia - Serv. Prov. Agric. di Bari	CRISTALLO FRANCESCO	24241278191	Co-Finanziato
398	Reg. Puglia - Serv. Prov. Agric. di Foggia	CRISTOFARO LEONARDO	24241416718	Fondi Euri
399	Reg. Puglia - Serv. Prov. Agric. di Bari	CUOMO AGOSTINO	24241138965	Fondi Euri
400	Reg. Puglia - Serv. Prov. Agric. di Bari	CUPERTINO ANDREA	24241277276	Fondi Euri
401	Reg. Puglia - Serv. Prov. Agric. di Bari	CURCI GIUSEPPE	24240743229	Fondi Euri
402	Reg. Puglia - Serv. Prov. Agric. di Taranto	CUSCITO SANTA	24241473552	Fondi Euri
403	Reg. Puglia - Serv. Prov. Agric. di Bari	D'ABRAMO LUIGI	24241229301	Co-Finanziato
404	Reg. Puglia - Serv. Prov. Agric. di Foggia	D'ADDARIO ANTONIO	24241087295	Fondi Euri
405	Reg. Puglia - Serv. Prov. Agric. di Lecce	D'AGOSTINO GIORGIO	24241423821	Fondi Euri
406	Reg. Puglia - Serv. Prov. Agric. di Foggia	DAGOSTINO RUGGIERO ANTONIO	24241471572	Fondi Euri
407	Reg. Puglia - Serv. Prov. Agric. di Bari	DAGOSTINO TIZIANA ELISA	24241194927	Fondi Euri
408	Reg. Puglia - Serv. Prov. Agric. di Taranto	D'ALESSANDRO FRANCESCO	24240483826	Fondi Euri
409	Reg. Puglia - Serv. Prov. Agric. di Foggia	D'ALESSANDRO MAURIZIO	24241186865	Fondi Euri
410	Reg. Puglia - Serv. Prov. Agric. di Foggia	D'ALTILIA FRANCESCA	24241020858	Fondi Euri
411	Reg. Puglia - Serv. Prov. Agric. di Bari	DAMASCELLI ANNA	24240719385	Fondi Euri
412	Reg. Puglia - Serv. Prov. Agric. di Bari	DAMASCELLI ANTONIO	24241108794	Fondi Euri
413	Reg. Puglia - Serv. Prov. Agric. di Bari	DAMATO ANTONIA	24241451780	Fondi Euri
414	Reg. Puglia - Serv. Prov. Agric. di Bari	D'AMATO GIUSEPPE	24240980961	Fondi Euri
415	Reg. Puglia - Serv. Prov. Agric. di Bari	DAMBROSIO ANGELA PAOLA	24240778886	Fondi Euri

416	Reg. Puglia - Serv. Prov. Agric. di Bari	DAMONE BENEDETTO	24240357624	Fondi Euri
417	Reg. Puglia - Serv. Prov. Agric. di Bari	D'AMORE CORRADO	24241138999	Fondi Euri
418	Reg. Puglia - Serv. Prov. Agric. di Foggia	DANARO ROMEO	24241254499	Fondi Euri
419	Reg. Puglia - Serv. Prov. Agric. di Foggia	D'ANDRILLI GIUSEPPINA ANNA	24241445428	Fondi Euri
420	Reg. Puglia - Serv. Prov. Agric. di Lecce	DANIELE GIANDOMENICO	24241412881	Fondi Euri
421	Reg. Puglia - Serv. Prov. Agric. di Foggia	D'ANTUONO FRANCO	24241079151	Fondi Euri
422	Reg. Puglia - Serv. Prov. Agric. di Foggia	DANZA NICOLA	24241121995	Fondi Euri
423	Reg. Puglia - Serv. Prov. Agric. di Foggia	D'APOLITO ELVIANA ANTONIA	24241009463	Fondi Euri
424	Reg. Puglia - Serv. Prov. Agric. di Foggia	D'APOLITO LORENZO	24241470723	Fondi Euri
425	Reg. Puglia - Serv. Prov. Agric. di Foggia	D'ARIES PIERO	24241481829	Fondi Euri
426	Reg. Puglia - Serv. Prov. Agric. di Bari	D'ARMIENTO GERARDO	24240598276	Fondi Euri
427	Reg. Puglia - Serv. Prov. Agric. di Foggia	D'ARRISSI ANTONIETTA	24240827725	Fondi Euri
428	Reg. Puglia - Serv. Prov. Agric. di Taranto	DAVERSA COSIMO	24241178029	Fondi Euri
429	Reg. Puglia - Serv. Prov. Agric. di Bari	DE BELLIS VITTI BENEDETTO	24241390905	Fondi Euri
430	Reg. Puglia - Serv. Prov. Agric. di Bari	DE BENEDITTIS FRANCO	24241129642	Fondi Euri
431	Reg. Puglia - Serv. Prov. Agric. di Taranto	DE BIASI ARCANGELO	24241237437	Fondi Euri
432	Reg. Puglia - Serv. Prov. Agric. di Taranto	DE BIASI PAOLA	24241237262	Fondi Euri
433	Reg. Puglia - Serv. Prov. Agric. di Bari	DE CAROLIS GIACOMO	24241205574	Fondi Euri
434	Reg. Puglia - Serv. Prov. Agric. di Foggia	DE CAROLIS GIUSEPPE	24241108216	Fondi Euri
435	Reg. Puglia - Serv. Prov. Agric. di Taranto	DE CEGLIE VITTORIO	24241118744	Fondi Euri
436	Reg. Puglia - Serv. Prov. Agric. di Foggia	DE CESARE PASQUALE	24241054881	Fondi Euri
437	Reg. Puglia - Serv. Prov. Agric. di Foggia	DE CICCO GIUSEPPE ANTONIO	24241054386	Fondi Euri
438	Reg. Puglia - Serv. Prov. Agric. di Brindisi	DE CILLIS DOMENICO MICHELE	24241456193	Fondi Euri
439	Reg. Puglia - Serv. Prov. Agric. di Brindisi	DE CILLIS TEODOSIO	24241163088	Fondi Euri
440	Reg. Puglia - Serv. Prov. Agric. di Foggia	DE FELICE FORTUNATO	24241362292	Fondi Euri
441	Reg. Puglia - Serv. Prov. Agric. di Foggia	DE FILIPPO MICHELE ANTONIO GIUSEPPE	24241496405	Fondi Euri
442	Reg. Puglia - Serv. Prov. Agric. di Bari	DE GRANDI VITO	24240974717	Fondi Euri
443	Reg. Puglia - Serv. Prov. Agric. di Foggia	DE LEO PIETRO	24241370915	Fondi Euri
444	Reg. Puglia - Serv. Prov. Agric. di Foggia	DE LISI MARIA LUISA	24241366988	Fondi Euri
445	Reg. Puglia - Serv. Prov. Agric. di Foggia	DE LUCA GIANNI ROBERTO GIUSEPPE MARIA LEONARDO	24241332865	Fondi Euri
446	Reg. Puglia - Serv. Prov. Agric. di Foggia	DE LUCIA MICHELE LEONARDO	24241062876	Fondi Euri
447	Reg. Puglia - Serv. Prov. Agric. di Foggia	DE MAIO NICOLA	24241400126	Fondi Euri
448	Reg. Puglia - Serv. Prov. Agric. di Bari	DE MEO LAURA	24241420942	Fondi Euri
449	Reg. Puglia - Serv. Prov. Agric. di Bari	DE NICOLO & C SOCIETA' SEMPLICE AGRICOLA	24240507087	Fondi Euri
450	Reg. Puglia - Serv. Prov. Agric. di Foggia	DE NITTIS DANIELA	24241481886	Fondi Euri
451	Reg. Puglia - Serv. Prov. Agric. di Taranto	DE NITTO ANTONIO	24241319623	Fondi Euri
452	Reg. Puglia - Serv. Prov. Agric. di Bari	DE NOIA GIUSEPPE	24240328351	Fondi Euri
453	Reg. Puglia - Serv. Prov. Agric. di Lecce	DE PACE BEATRICE	24241352665	Fondi Euri

454	Reg. Puglia - Serv. Prov. Agric. di Bari	DE PALMA FABIO	24240439786	Fondi Euri
455	Reg. Puglia - Serv. Prov. Agric. di Lecce	DE PASCALIS MARIA GABRIELLA	24241402866	Fondi Euri
456	Reg. Puglia - Serv. Prov. Agric. di Foggia	DE PERNA MICHELANTONIO	24240802231	Fondi Euri
457	Reg. Puglia - Serv. Prov. Agric. di Taranto	DE QUARTO ROBERTA	24241371012	Fondi Euri
458	Reg. Puglia - Serv. Prov. Agric. di Lecce	DE RICCARDIS ORAZIO	24241213362	Fondi Euri
459	Reg. Puglia - Serv. Prov. Agric. di Bari	DE ROSA PASQUALE	24241058890	Fondi Euri
460	Reg. Puglia - Serv. Prov. Agric. di Bari	DE RUVO MARIA ANTONIETTA	24240965921	Fondi Euri
461	Reg. Puglia - Serv. Prov. Agric. di Foggia	DE SANTIS GIOVANNI	24241187061	Fondi Euri
462	Reg. Puglia - Serv. Prov. Agric. di Foggia	DE SANTIS MARCO FRANCESCO	24241528512	Fondi Euri
463	Reg. Puglia - Serv. Prov. Agric. di Foggia	DE SANTIS SANDRA	24241097401	Fondi Euri
464	Reg. Puglia - Serv. Prov. Agric. di Bari	DE SARIO MARIAPINA	24241261478	Fondi Euri
465	Reg. Puglia - Serv. Prov. Agric. di Foggia	DE VITA ENRICA MAURIZIA	24241362441	Fondi Euri
466	Reg. Puglia - Serv. Prov. Agric. di Bari	DEBERNARDIS PASQUALE	24240179606	Fondi Euri
467	Reg. Puglia - Serv. Prov. Agric. di Foggia	DECIMA - MASTRI OLEARI ASSOCIATI SRL	24240860619	Fondi Euri
468	Reg. Puglia - Serv. Prov. Agric. di Foggia	DEL BUONO PIETRO	24241206804	Fondi Euri
469	Reg. Puglia - Serv. Prov. Agric. di Foggia	DEL BUONO SALVATORE	24241340942	Fondi Euri
470	Reg. Puglia - Serv. Prov. Agric. di Bari	DEL GIUDICE DALILA TERESA	24240329920	Fondi Euri
471	Reg. Puglia - Serv. Prov. Agric. di Brindisi	DELEONARDIS PIETRO	24241018811	Fondi Euri
472	Reg. Puglia - Serv. Prov. Agric. di Bari	DELIA DOMENICA	24240188912	Fondi Euri
473	Reg. Puglia - Serv. Prov. Agric. di Bari	D'ELIA LUCIA	24241525997	Co-Finanziato
474	Reg. Puglia - Serv. Prov. Agric. di Bari	D'ELIA MASSIMILIANO PASQUALE	24240477968	Fondi Euri
475	Reg. Puglia - Serv. Prov. Agric. di Bari	DELIZIA ROCCO	24241166131	Fondi Euri
476	Reg. Puglia - Serv. Prov. Agric. di Foggia	DELL'AIERA ROSARIA	24241295039	Fondi Euri
477	Reg. Puglia - Serv. Prov. Agric. di Foggia	DELLE VERGINI ANTONELLA	24241442730	Fondi Euri
478	Reg. Puglia - Serv. Prov. Agric. di Foggia	DELLE VERGINI GRAZIANA	24241469881	Fondi Euri
479	Reg. Puglia - Serv. Prov. Agric. di Foggia	DELL'ERBA ANGELA MARIA PIA	24241319219	Fondi Euri
480	Reg. Puglia - Serv. Prov. Agric. di Foggia	DELL'ERBA MICHELINA ANNA	24241319540	Fondi Euri
481	Reg. Puglia - Serv. Prov. Agric. di Bari	DELZOTTO ROSSELLA	24240578161	Fondi Euri
482	Reg. Puglia - Serv. Prov. Agric. di Foggia	D'EMILIO SIMONE	24241249705	Fondi Euri
483	Reg. Puglia - Serv. Prov. Agric. di Bari	DENORA FILIPPO	24240891713	Fondi Euri
484	Reg. Puglia - Serv. Prov. Agric. di Bari	DENORA PASQUA	24240905570	Fondi Euri
485	Reg. Puglia - Serv. Prov. Agric. di Bari	DEROSA MARIA	24240495713	Fondi Euri
486	Reg. Puglia - Serv. Prov. Agric. di Bari	DEROSA ONOFRIO	24241141175	Fondi Euri
487	Reg. Puglia - Serv. Prov. Agric. di Bari	DEROSA VINCENZO	24240815506	Fondi Euri
488	Reg. Puglia - Serv. Prov. Agric. di Bari	DERUVO VITO	24241090372	Fondi Euri
489	Reg. Puglia - Serv. Prov. Agric. di Bari	DESARIO PAOLO	24240241828	Fondi Euri
490	Reg. Puglia - Serv. Prov. Agric. di Bari	DESIANTE FRANCESCO ANTONIO	24241071844	Fondi Euri
491	Reg. Puglia - Serv. Prov. Agric. di Bari	DESIANTE MARIA	24240436725	Fondi Euri

492	Reg. Puglia - Serv. Prov. Agric. di Taranto	DETTOLI DINA	24240579409	Fondi Euri
493	Reg. Puglia - Serv. Prov. Agric. di Foggia	D'ETTORRES VINCENZO	24241455245	Fondi Euri
494	Reg. Puglia - Serv. Prov. Agric. di Bari	DEVITO ALESSANDRO	24240945634	Fondi Euri
495	Reg. Puglia - Serv. Prov. Agric. di Bari	DEVITO NICLA	24241325893	Fondi Euri
496	Reg. Puglia - Serv. Prov. Agric. di Bari	DEVITO NICOLA	24241250844	Fondi Euri
497	Reg. Puglia - Serv. Prov. Agric. di Bari	DI BARI DANIELA	24241268721	Fondi Euri
498	Reg. Puglia - Serv. Prov. Agric. di Foggia	DI BARI RITA	24241348945	Fondi Euri
499	Reg. Puglia - Serv. Prov. Agric. di Foggia	DI BIASE GIULIA	24241263433	Fondi Euri
500	Reg. Puglia - Serv. Prov. Agric. di Bari	DI BITONTO PANTALEO	24240696237	Fondi Euri
501	Reg. Puglia - Serv. Prov. Agric. di Foggia	DI CARLO ROCCO	24241505247	Fondi Euri
502	Reg. Puglia - Serv. Prov. Agric. di Brindisi	DI CAROLO FRANCESCO	24241358183	Fondi Euri
503	Reg. Puglia - Serv. Prov. Agric. di Foggia	DI CESARE GIOVANNI	24241376367	Fondi Euri
504	Reg. Puglia - Serv. Prov. Agric. di Foggia	DI CESARE SABINO	24241377142	Fondi Euri
505	Reg. Puglia - Serv. Prov. Agric. di Foggia	DI CONDIO VINCENZO	24241439363	Fondi Euri
506	Reg. Puglia - Serv. Prov. Agric. di Bari	DI GENNARO FELICE	24240972562	Fondi Euri
507	Reg. Puglia - Serv. Prov. Agric. di Bari	DI GIOIA ROSA	24241328913	Fondi Euri
508	Reg. Puglia - Serv. Prov. Agric. di Foggia	DI LAURO FRANCESCO	24241237163	Fondi Euri
509	Reg. Puglia - Serv. Prov. Agric. di Foggia	DI LAURO GIUSEPPE	24241361302	Fondi Euri
510	Reg. Puglia - Serv. Prov. Agric. di Foggia	DI LELLA CONCETTA	24241452804	Co-Finanziato
511	Reg. Puglia - Serv. Prov. Agric. di Foggia	DI LORENZO GIOVANNA	24241518208	Fondi Euri
512	Reg. Puglia - Serv. Prov. Agric. di Foggia	DI MAGGIO NICOLA	24241422302	Fondi Euri
513	Reg. Puglia - Serv. Prov. Agric. di Foggia	DI MARTINO FLAVIA GIUSEPPINA	24241451772	Fondi Euri
514	Reg. Puglia - Serv. Prov. Agric. di Bari	DI MATTEO SABINA	24241340553	Fondi Euri
515	Reg. Puglia - Serv. Prov. Agric. di Foggia	DI MAURO ANGELA ANNA MARIA	24241496686	Fondi Euri
516	Reg. Puglia - Serv. Prov. Agric. di Foggia	DI MAURO MARIA GRAZIA	24241460575	Fondi Euri
517	Reg. Puglia - Serv. Prov. Agric. di Foggia	DI MAURO MICHELE	24241104298	Fondi Euri
518	Reg. Puglia - Serv. Prov. Agric. di Bari	DI MICCO GIOVANNI	24241139005	Fondi Euri
519	Reg. Puglia - Serv. Prov. Agric. di Bari	DI MICCO GIUSEPPE	24241139039	Fondi Euri
520	Reg. Puglia - Serv. Prov. Agric. di Foggia	DI MOLA FABIO	24241001791	Fondi Euri
521	Reg. Puglia - Serv. Prov. Agric. di Bari	DI MOLA SAVERIO	24241270461	Fondi Euri
522	Reg. Puglia - Serv. Prov. Agric. di Foggia	DI NAUTA ANGELO	24241510536	Fondi Euri
523	Reg. Puglia - Serv. Prov. Agric. di Foggia	DI NAUTA INCORONATA	24241416783	Fondi Euri
524	Reg. Puglia - Serv. Prov. Agric. di Foggia	DI NAUTA MATTEO	24241358878	Fondi Euri
525	Reg. Puglia - Serv. Prov. Agric. di Foggia	DI NAUTA VINCENZO	24241364017	Fondi Euri
526	Reg. Puglia - Serv. Prov. Agric. di Bari	DI NOIA SALVATORE	24241276351	Fondi Euri
527	Reg. Puglia - Serv. Prov. Agric. di Bari	DI PALO ANTONIETTA	24241244433	Co-Finanziato
528	Reg. Puglia - Serv. Prov. Agric. di Foggia	DI PERNA MICHELE	24241242676	Fondi Euri
529	Reg. Puglia - Serv. Prov. Agric. di Bari	DI PINTO ANGELA	24240866376	Fondi Euri

530	Reg. Puglia - Serv. Prov. Agric. di Foggia	DI PUMPO EMILIO	24241152883	Fondi Euri
531	Reg. Puglia - Serv. Prov. Agric. di Foggia	DI REDA CARLO	24241436906	Fondi Euri
532	Reg. Puglia - Serv. Prov. Agric. di Foggia	DI SIPIO CAROLINA	24241476043	Fondi Euri
533	Reg. Puglia - Serv. Prov. Agric. di Taranto	DI STANI ANGELO RAFFAELE	24241012574	Fondi Euri
534	Reg. Puglia - Serv. Prov. Agric. di Foggia	DI STEFANO ANNA BEATRICE	24241238146	Fondi Euri
535	Reg. Puglia - Serv. Prov. Agric. di Foggia	DI STEFANO CIRO	24241194604	Fondi Euri
536	Reg. Puglia - Serv. Prov. Agric. di Foggia	DI STEFANO MARCO	24241194745	Fondi Euri
537	Reg. Puglia - Serv. Prov. Agric. di Bari	DI TRIO MATTEO	24240212415	Fondi Euri
538	Reg. Puglia - Serv. Prov. Agric. di Foggia	DI VIESTI NICOLA	24241111558	Fondi Euri
539	Reg. Puglia - Serv. Prov. Agric. di Bari	DI VIETRI SOCIETA' AGRICOLA SEMPLICE	24241174408	Fondi Euri
540	Reg. Puglia - Serv. Prov. Agric. di Brindisi	DI VIGGIANO GIUSEPPE	24240905174	Fondi Euri
541	Reg. Puglia - Serv. Prov. Agric. di Foggia	DI VIRGILIO ANTONIETTA	24240964338	Fondi Euri
542	Reg. Puglia - Serv. Prov. Agric. di Foggia	DI VIRGILIO GIOVANNA	24241315027	Fondi Euri
543	Reg. Puglia - Serv. Prov. Agric. di Bari	DIANA & C. SOCIETA' SEMPLICE AGRICOLA	24240498394	Fondi Euri
544	Reg. Puglia - Serv. Prov. Agric. di Bari	DIANA ELENA LUCIANA NICOLETTA	24240581348	Fondi Euri
545	Reg. Puglia - Serv. Prov. Agric. di Bari	DIANA NICOLETTA	24240842666	Fondi Euri
546	Reg. Puglia - Serv. Prov. Agric. di Bari	DIDONNA ANNAMARIA	24240802967	Fondi Euri
547	Reg. Puglia - Serv. Prov. Agric. di Bari	DIFILIPPO GIOVANNI	24240935619	Fondi Euri
548	Reg. Puglia - Serv. Prov. Agric. di Bari	DIFONZO GIUSEPPE	24241403989	Fondi Euri
549	Reg. Puglia - Serv. Prov. Agric. di Bari	DIFONZO RAFFAELE	24241292275	Fondi Euri
550	Reg. Puglia - Serv. Prov. Agric. di Bari	DIFONZO VITO	24240757450	Fondi Euri
551	Reg. Puglia - Serv. Prov. Agric. di Bari	DIFRUIT SOCIETA' AGRICOLA SEMPLICE	24241310226	Fondi Euri
552	Reg. Puglia - Serv. Prov. Agric. di Bari	DILEO ANTONIA	24241186246	Fondi Euri
553	Reg. Puglia - Serv. Prov. Agric. di Foggia	DILILLO GIUSEPPE	24241476779	Fondi Euri
554	Reg. Puglia - Serv. Prov. Agric. di Foggia	DILILLO LUCIA	24241476878	Fondi Euri
555	Reg. Puglia - Serv. Prov. Agric. di Bari	DIMAURO VITO NICOLA	24240276006	Co-Finanziato
556	Reg. Puglia - Serv. Prov. Agric. di Taranto	DIMITRI GEMMA	24241179118	Fondi Euri
557	Reg. Puglia - Serv. Prov. Agric. di Foggia	DIMMITO SOCIETA' AGRICOLA DI DIMMITO TERESA E DIMMITO LUCIA SOCIETA' SEMPLICE	24240865642	Fondi Euri
558	Reg. Puglia - Serv. Prov. Agric. di Foggia	DIMMITO WALTER	24240738690	Fondi Euri
559	Reg. Puglia - Serv. Prov. Agric. di Bari	DIMOLA ONOFRIO	24240340703	Fondi Euri
560	Reg. Puglia - Serv. Prov. Agric. di Bari	DINARDO NUNZIO	24240492819	Co-Finanziato
561	Reg. Puglia - Serv. Prov. Agric. di Bari	DINARDO NUNZIO VITO	24241437458	Fondi Euri
562	Reg. Puglia - Serv. Prov. Agric. di Bari	DINARDO ROCCO	24240273102	Fondi Euri
563	Reg. Puglia - Serv. Prov. Agric. di Taranto	DINOI ROSANNA	24241323443	Fondi Euri
564	Reg. Puglia - Serv. Prov. Agric. di Foggia	D'INZEO EMANUELA	24241446434	Fondi Euri
565	Reg. Puglia - Serv. Prov. Agric. di Taranto	DIONE PIETRO E LUIGI	24241151273	Fondi Euri
566	Reg. Puglia - Serv. Prov. Agric. di Bari	DIPALMA MICHELE	24241269521	Fondi Euri
567	Reg. Puglia - Serv. Prov. Agric. di Bari	DIRENZO VINCENZO	24240905141	Fondi Euri

568	Reg. Puglia - Serv. Prov. Agric. di Bari	DISANTO ANGELO VITO	24241288844	Fondi Euri
569	Reg. Puglia - Serv. Prov. Agric. di Bari	DOLCEVITE BIO DI DONATO DI PALMA & C. SOCIETA' SEMPLICE AGRICOLA	24241357284	Fondi Euri
570	Reg. Puglia - Serv. Prov. Agric. di Lecce	DON MONACO SOCIETA' AGRICOLA A R.L.	24240418475	Fondi Euri
571	Reg. Puglia - Serv. Prov. Agric. di Taranto	D'ONGHIA DOMENICO	24241132539	Fondi Euri
572	Reg. Puglia - Serv. Prov. Agric. di Taranto	D'ONGHIA GIOVANNI	24241352319	Fondi Euri
573	Reg. Puglia - Serv. Prov. Agric. di Bari	DONNA MADDALENA SOCIETA' SEMPLICE AGRICOLA	24241316058	Fondi Euri
574	Reg. Puglia - Serv. Prov. Agric. di Bari	DONVITO NICOLA COSTANTINO	24241266394	Fondi Euri
575	Reg. Puglia - Serv. Prov. Agric. di Taranto	DONVITO NUNZIATA	24240469239	Fondi Euri
576	Reg. Puglia - Serv. Prov. Agric. di Lecce	D'ORO LAMBERTENGHI NICCOLO' ANIELLO LEOPOLDO	24240942862	Fondi Euri
577	Reg. Puglia - Serv. Prov. Agric. di Brindisi	D'URSO COSIMO	24241336247	Fondi Euri
578	Reg. Puglia - Serv. Prov. Agric. di Taranto	ECORA IPPOLITA	24241167402	Fondi Euri
579	Reg. Puglia - Serv. Prov. Agric. di Brindisi	ELIA ANGELA	24241426527	Fondi Euri
580	Reg. Puglia - Serv. Prov. Agric. di Bari	ELIFANI DONATO	24241021336	Fondi Euri
581	Reg. Puglia - Serv. Prov. Agric. di Foggia	ENERGY BIOFARM SOCIETA' AGRICO LA A.R.L.	24241497007	Fondi Euri
582	Reg. Puglia - Serv. Prov. Agric. di Taranto	ENRIQUEZ DELGADO MARISOL	24241048776	Fondi Euri
583	Reg. Puglia - Serv. Prov. Agric. di Lecce	EPIFANI COSIMO DAMIANO	24241138312	Fondi Euri
584	Reg. Puglia - Serv. Prov. Agric. di Bari	ERAMO DAVIDE	24241419506	Fondi Euri
585	Reg. Puglia - Serv. Prov. Agric. di Foggia	EREDI DI TURCO LUIGI	24241325638	Fondi Euri
586	Reg. Puglia - Serv. Prov. Agric. di Lecce	EREDI DURANTE ANGELO SOCIETA' SEMPLICE AGRICOLA	24241444058	Fondi Euri
587	Reg. Puglia - Serv. Prov. Agric. di Foggia	EREDI GIOVANNI CIARCIELLO SOCIETA' SEMPLICE AGRICOLA	24241407691	Fondi Euri
588	Reg. Puglia - Serv. Prov. Agric. di Foggia	ESPOSITO ANTONIO	24241251990	Fondi Euri
589	Reg. Puglia - Serv. Prov. Agric. di Foggia	ESPOSITO COSIMO DAMIANO ANTONIO	24241276732	Fondi Euri
590	Reg. Puglia - Serv. Prov. Agric. di Taranto	EVENHUIS MAARTEN OLFERT	24241536960	Fondi Euri
591	Reg. Puglia - Serv. Prov. Agric. di Bari	F.LLI CIMADOMO SOCIETA' AGRICOLA SEMPLICE	24240790691	Fondi Euri
592	Reg. Puglia - Serv. Prov. Agric. di Foggia	F.LLI FRATTA SOCIETA' SEMPLICE AGRICOLA	24241317445	Fondi Euri
593	Reg. Puglia - Serv. Prov. Agric. di Bari	F.LLI MOLFETTA SOCIETA' SEMPLICE AGRICOLA	24240946673	Fondi Euri
594	Reg. Puglia - Serv. Prov. Agric. di Bari	F.LLI TERZI SOCIETA' AGRICOLA S.R.L.	24241215144	Fondi Euri
595	Reg. Puglia - Serv. Prov. Agric. di Foggia	FAIENZA CESARINA	24241011212	Fondi Euri
596	Reg. Puglia - Serv. Prov. Agric. di Bari	FALCICCHIO FRANCESCO	24240209379	Fondi Euri
597	Reg. Puglia - Serv. Prov. Agric. di Bari	FALCICCHIO GIUSEPPE	24241256429	Fondi Euri
598	Reg. Puglia - Serv. Prov. Agric. di Bari	FALCO ALESSIA	24241280726	Fondi Euri
599	Reg. Puglia - Serv. Prov. Agric. di Foggia	FALCONE CATERINA	24241499607	Fondi Euri
600	Reg. Puglia - Serv. Prov. Agric. di Bari	FALLACARA EMANUELE	24240981738	Fondi Euri
601	Reg. Puglia - Serv. Prov. Agric. di Bari	FANELLI DOMENICO	24240342840	Fondi Euri
602	Reg. Puglia - Serv. Prov. Agric. di Foggia	FANELLI SALVATORE	24241475011	Fondi Euri
603	Reg. Puglia - Serv. Prov. Agric. di Foggia	FARESE CARMINE	24241324532	Fondi Euri
604	Reg. Puglia - Serv. Prov. Agric. di Foggia	FARESE DAVIDE	24241448562	Fondi Euri
605	Reg. Puglia - Serv. Prov. Agric. di Bari	FARESE FORTUNATO	24240817353	Fondi Euri

606	Reg. Puglia - Serv. Prov. Agric. di Foggia	FARESE GIANLUCA	24241469501	Fondi Euri
607	Reg. Puglia - Serv. Prov. Agric. di Foggia	FARETRA MARIA	24241144070	Fondi Euri
608	Reg. Puglia - Serv. Prov. Agric. di Foggia	FARETRA ROSA	24241203876	Fondi Euri
609	Reg. Puglia - Serv. Prov. Agric. di Foggia	FARINO MAURIZIO	24241460609	Fondi Euri
610	Reg. Puglia - Serv. Prov. Agric. di Bari	FASANO RAFFAELE	24241166883	Fondi Euri
611	Reg. Puglia - Serv. Prov. Agric. di Foggia	FATTORIA FIORENTINO S.R.L. AGRICOLA	24241122993	Fondi Euri
612	Reg. Puglia - Serv. Prov. Agric. di Foggia	FATTORIA LA VIALLA DI GIANNI, ANTONIO E BANDINO LO FRANCO - SOCIE TA' AGRICOLA SEMPLICE	24241882265	Fondi Euri
613	Reg. Puglia - Serv. Prov. Agric. di Foggia	FATTORIA TRE CERCOLE SOC.AGRICOLA A R.L.	24241229632	Fondi Euri
614	Reg. Puglia - Serv. Prov. Agric. di Bari	FAVALE ROSA	24241460492	Fondi Euri
615	Reg. Puglia - Serv. Prov. Agric. di Foggia	FEOLA VITTORIO	24241070507	Fondi Euri
616	Reg. Puglia - Serv. Prov. Agric. di Brindisi	FERRANDINA MARIA	24241009711	Fondi Euri
617	Reg. Puglia - Serv. Prov. Agric. di Lecce	FERRARESE PATRIZIA	24241332378	Fondi Euri
618	Reg. Puglia - Serv. Prov. Agric. di Foggia	FERRUCCI DONATO	24241386119	Fondi Euri
619	Reg. Puglia - Serv. Prov. Agric. di Foggia	FERRUCCI EZIO GIUSEPPE	24241396076	Fondi Euri
620	Reg. Puglia - Serv. Prov. Agric. di Bari	FERRULLI VITANTONIO	24241311174	Fondi Euri
621	Reg. Puglia - Serv. Prov. Agric. di Foggia	FIDANZA ANGELA	24241316538	Fondi Euri
622	Reg. Puglia - Serv. Prov. Agric. di Foggia	FIERAMOSCA LUISA	24241203843	Fondi Euri
623	Reg. Puglia - Serv. Prov. Agric. di Taranto	FILOMENO ANTONIA	24241002039	Fondi Euri
624	Reg. Puglia - Serv. Prov. Agric. di Foggia	FINIZIO FRANCESCO	24241052869	Fondi Euri
625	Reg. Puglia - Serv. Prov. Agric. di Foggia	FIORDELISI MARIO	24241217223	Fondi Euri
626	Reg. Puglia - Serv. Prov. Agric. di Bari	FIORE RAFFAELE	24240513887	Fondi Euri
627	Reg. Puglia - Serv. Prov. Agric. di Foggia	FIORELLA GIUSEPPE	24241434778	Fondi Euri
628	Reg. Puglia - Serv. Prov. Agric. di Foggia	FIORELLA RAFFAELE	24241516061	Fondi Euri
629	Reg. Puglia - Serv. Prov. Agric. di Bari	FIORENTINO MICHELE	24241158716	Fondi Euri
630	Reg. Puglia - Serv. Prov. Agric. di Bari	FIORENTINO VITO GIUSEPPE	24240185405	Fondi Euri
631	Reg. Puglia - Serv. Prov. Agric. di Bari	FIORINO PAOLA	24240344234	Fondi Euri
632	Reg. Puglia - Serv. Prov. Agric. di Foggia	FISCANTE MICHELANGELO	24241254903	Fondi Euri
633	Reg. Puglia - Serv. Prov. Agric. di Taranto	FLACE PAOLO VITO	24241003219	Fondi Euri
634	Reg. Puglia - Serv. Prov. Agric. di Taranto	FLORIMAR SOCIETA' AGRICOLA SEMPLICE DI MARIAN E FLORIN CORTESE	24241248764	Fondi Euri
635	Reg. Puglia - Serv. Prov. Agric. di Bari	FLORIO ANTONIO	24240945956	Co-Finanziato
636	Reg. Puglia - Serv. Prov. Agric. di Bari	FOGGETTI SABINO	24240975755	Fondi Euri
637	Reg. Puglia - Serv. Prov. Agric. di Brindisi	FOND.AVV.L.DEYME E PROF.F.GENTILE ONLUS	24241491398	Fondi Euri
638	Reg. Puglia - Serv. Prov. Agric. di Foggia	FORLEO ANNA GIOVINA	24240637223	Fondi Euri
639	Reg. Puglia - Serv. Prov. Agric. di Foggia	FORLEO ROCCO	24240637165	Fondi Euri
640	Reg. Puglia - Serv. Prov. Agric. di Bari	FORNELLI LUCIA	24241064120	Fondi Euri
641	Reg. Puglia - Serv. Prov. Agric. di Bari	FORTE ANDREA	24241083260	Fondi Euri
642	Reg. Puglia - Serv. Prov. Agric. di Foggia	FORTE DONATO MATTEO	24241476308	Fondi Euri
643	Reg. Puglia - Serv. Prov. Agric. di Bari	FORTUNATO FRANCESCO	24240611376	Fondi Euri

644	Reg. Puglia - Serv. Prov. Agric. di Bari	FORTUNATO MARIA GIOVANNA	24240514497	Fondi Euri
645	Reg. Puglia - Serv. Prov. Agric. di Foggia	FOVEABIO SOCIAETA' AGRICOLA SRL	24241002146	Fondi Euri
646	Reg. Puglia - Serv. Prov. Agric. di Foggia	FRANCESCHINELLI FRANCESCO	24241212943	Fondi Euri
647	Reg. Puglia - Serv. Prov. Agric. di Taranto	FRANCO NICOLA	24241413145	Fondi Euri
648	Reg. Puglia - Serv. Prov. Agric. di Lecce	FRASSANITI MARIA PIA	24241400662	Fondi Euri
649	Reg. Puglia - Serv. Prov. Agric. di Bari	FRATE GIUSEPPE	24241508498	Fondi Euri
650	Reg. Puglia - Serv. Prov. Agric. di Bari	FRATELLI ANGARANO SOCIETA' AGRICOLA SEMPLICE	24241087857	Fondi Euri
651	Reg. Puglia - Serv. Prov. Agric. di Bari	FRATELLI FIORE SOCIETA' SEMPLICE AGRICOLA	24240308296	Fondi Euri
652	Reg. Puglia - Serv. Prov. Agric. di Foggia	FREZZA ELISA	24240620468	Fondi Euri
653	Reg. Puglia - Serv. Prov. Agric. di Foggia	FRUMENZIO NAZARIO	24241425040	Fondi Euri
654	Reg. Puglia - Serv. Prov. Agric. di Foggia	FRUMENZIO VIRGINIO	24241427269	Fondi Euri
655	Reg. Puglia - Serv. Prov. Agric. di Taranto	FRUTTA BELLO S.R.L. SOCIETA' AGRICOLA	24241159763	Fondi Euri
656	Reg. Puglia - Serv. Prov. Agric. di Bari	FUCCI ANNA	24241139252	Fondi Euri
657	Reg. Puglia - Serv. Prov. Agric. di Lecce	FUNIATI DANIELA	24241397769	Fondi Euri
658	Reg. Puglia - Serv. Prov. Agric. di Bari	FUSARI NICOLA	24240982793	Fondi Euri
659	Reg. Puglia - Serv. Prov. Agric. di Brindisi	FUSCO ARELLIO DONATO	24241437227	Fondi Euri
660	Reg. Puglia - Serv. Prov. Agric. di Bari	FUSILLO GIUSEPPE	24240528364	Fondi Euri
661	Reg. Puglia - Serv. Prov. Agric. di Lecce	GABRIELI BERGSTROM CHARLOTTE CARIN PAOL	24241442334	Fondi Euri
662	Reg. Puglia - Serv. Prov. Agric. di Foggia	GAETA GAETANO	24241453794	Fondi Euri
663	Reg. Puglia - Serv. Prov. Agric. di Foggia	GAETA TOMMASO	24241071067	Fondi Euri
664	Reg. Puglia - Serv. Prov. Agric. di Foggia	GAGGIANO GIUSEPPE	24241364934	Fondi Euri
665	Reg. Puglia - Serv. Prov. Agric. di Foggia	GAGLIARDI ANTONIETTA	24241011998	Fondi Euri
666	Reg. Puglia - Serv. Prov. Agric. di Foggia	GAGLIARDI FRANCESCO	24240781757	Fondi Euri
667	Reg. Puglia - Serv. Prov. Agric. di Bari	GALA LUIGI	24241317551	Fondi Euri
668	Reg. Puglia - Serv. Prov. Agric. di Foggia	GALANTINO ROBERTA	24241159516	Co-Finanziato
669	Reg. Puglia - Serv. Prov. Agric. di Brindisi	GALIANO TERESA	24241456367	Fondi Euri
670	Reg. Puglia - Serv. Prov. Agric. di Bari	GALLIANO MARIA CONCETTA	24241159466	Co-Finanziato
671	Reg. Puglia - Serv. Prov. Agric. di Bari	GAMMARIELLO MICHELE	24241064385	Fondi Euri
672	Reg. Puglia - Serv. Prov. Agric. di Foggia	GARCIA MOLINA MARIA FERNANDA	24241470913	Fondi Euri
673	Reg. Puglia - Serv. Prov. Agric. di Foggia	GARGANO ANTONIO	24241258243	Fondi Euri
674	Reg. Puglia - Serv. Prov. Agric. di Foggia	GARGANO EMANUELE	24241258763	Fondi Euri
675	Reg. Puglia - Serv. Prov. Agric. di Bari	GARGANO FRANCESCO	24240621045	Co-Finanziato
676	Reg. Puglia - Serv. Prov. Agric. di Foggia	GARGARELLA CHIARA EUNICE	24241474519	Fondi Euri
677	Reg. Puglia - Serv. Prov. Agric. di Foggia	GAROFALO STEFANIA	24241091958	Fondi Euri
678	Reg. Puglia - Serv. Prov. Agric. di Foggia	GATTA MIRIAM	24240745521	Fondi Euri
679	Reg. Puglia - Serv. Prov. Agric. di Foggia	GAUDENZI GIANMARIO	24240816132	Fondi Euri
680	Reg. Puglia - Serv. Prov. Agric. di Foggia	GELIMM AGRICOLA S.A.S. DI GELSOMINO MICHELINA E DE VITA ANTONIO	24241078567	Fondi Euri
681	Reg. Puglia - Serv. Prov. Agric. di Bari	GENCO MARIA	24241419324	Co-Finanziato

682	Reg. Puglia - Serv. Prov. Agric. di Foggia	GENTILE ANGELO	24241493808	Fondi Euri
683	Reg. Puglia - Serv. Prov. Agric. di Foggia	GENTILE ANTONIETTA	24241192657	Fondi Euri
684	Reg. Puglia - Serv. Prov. Agric. di Foggia	GENTILE GIUSEPPE	24241471028	Fondi Euri
685	Reg. Puglia - Serv. Prov. Agric. di Foggia	GENTILE MATTEO	24241471044	Fondi Euri
686	Reg. Puglia - Serv. Prov. Agric. di Foggia	GENTILE MATTEO	24241510122	Fondi Euri
687	Reg. Puglia - Serv. Prov. Agric. di Brindisi	GERACI FRANCESCA	24241036490	Co-Finanziato
688	Reg. Puglia - Serv. Prov. Agric. di Foggia	GERVASIO ANTONIO	24241241918	Fondi Euri
689	Reg. Puglia - Serv. Prov. Agric. di Foggia	GERVASIO ROSA	24241241140	Fondi Euri
690	Reg. Puglia - Serv. Prov. Agric. di Foggia	GIAMBATTISTA LAURA	24241447812	Fondi Euri
691	Reg. Puglia - Serv. Prov. Agric. di Bari	GIAMPETRUZZI PASQUALE	24240104026	Fondi Euri
692	Reg. Puglia - Serv. Prov. Agric. di Bari	GIAMPIETRO ANTONIO	24240947093	Fondi Euri
693	Reg. Puglia - Serv. Prov. Agric. di Bari	GIANCASPRO SILVIO	24240514059	Fondi Euri
694	Reg. Puglia - Serv. Prov. Agric. di Lecce	GIANNACHI ALESSANDRA	24241364637	Co-Finanziato
695	Reg. Puglia - Serv. Prov. Agric. di Bari	GIANNINI CARLO	24240612895	Fondi Euri
696	Reg. Puglia - Serv. Prov. Agric. di Bari	GIANNINI LEONARDO	24240636126	Fondi Euri
697	Reg. Puglia - Serv. Prov. Agric. di Bari	GIANNINI ROCCO	24241232800	Fondi Euri
698	Reg. Puglia - Serv. Prov. Agric. di Foggia	GIANNOTTI CARMELA	24241481951	Fondi Euri
699	Reg. Puglia - Serv. Prov. Agric. di Bari	GIGANTE ALBINA	24241508779	Fondi Euri
700	Reg. Puglia - Serv. Prov. Agric. di Taranto	GIGANTE LORENZO	24240384271	Fondi Euri
701	Reg. Puglia - Serv. Prov. Agric. di Bari	GIGANTE NICOLA	24240617423	Fondi Euri
702	Reg. Puglia - Serv. Prov. Agric. di Lecce	GILIBERTI MICHELE	24241112853	Co-Finanziato
703	Reg. Puglia - Serv. Prov. Agric. di Foggia	GIOFFREDA GIUSEPPE	24241326222	Fondi Euri
704	Reg. Puglia - Serv. Prov. Agric. di Brindisi	GIOFFREDI ADRIANO	24241377787	Co-Finanziato
705	Reg. Puglia - Serv. Prov. Agric. di Bari	GIORDANO SOCIETA' AGRICOLA A R.L.	24241217207	Fondi Euri
706	Reg. Puglia - Serv. Prov. Agric. di Bari	GIORDANO TERESA	24240179275	Fondi Euri
707	Reg. Puglia - Serv. Prov. Agric. di Bari	GIORGIO MICHELE	24241251339	Fondi Euri
708	Reg. Puglia - Serv. Prov. Agric. di Bari	GIORGIO RAFFAELA FABIOLA	24241302322	Fondi Euri
709	Reg. Puglia - Serv. Prov. Agric. di Foggia	GIOVANDITTI ANTONIETTA	24241415082	Fondi Euri
710	Reg. Puglia - Serv. Prov. Agric. di Bari	GIRARDI ANNA MARIA	24240113910	Fondi Euri
711	Reg. Puglia - Serv. Prov. Agric. di Foggia	GIROLAMODIBARI MARTINO	24241295989	Fondi Euri
712	Reg. Puglia - Serv. Prov. Agric. di Foggia	GIROLAMODIBARI PAOLANTONIO	24241094580	Fondi Euri
713	Reg. Puglia - Serv. Prov. Agric. di Bari	GIULIANO ANTONIO	24240995282	Fondi Euri
714	Reg. Puglia - Serv. Prov. Agric. di Foggia	GIULIANO LUCIA	24240839555	Fondi Euri
715	Reg. Puglia - Serv. Prov. Agric. di Foggia	GORGOGLIONE MICHELE	24241272145	Fondi Euri
716	Reg. Puglia - Serv. Prov. Agric. di Bari	GRAMEGNA DOMENICO	24240873562	Fondi Euri
717	Reg. Puglia - Serv. Prov. Agric. di Bari	GRAMEGNA MARIA MARGHERITA STELLA	24240208975	Fondi Euri
718	Reg. Puglia - Serv. Prov. Agric. di Bari	GRAMEGNA MICHELE	24240177402	Fondi Euri
719	Reg. Puglia - Serv. Prov. Agric. di Foggia	GRANATIERO ANTONIO	24241471093	Fondi Euri

720	Reg. Puglia - Serv. Prov. Agric. di Foggia	GRANATIERO LUIGI	24241471101	Fondi Euri
721	Reg. Puglia - Serv. Prov. Agric. di Bari	GRANIERI LUCIA	24241091180	Fondi Euri
722	Reg. Puglia - Serv. Prov. Agric. di Foggia	GRASSI ANGELICA MARIA	24241007095	Fondi Euri
723	Reg. Puglia - Serv. Prov. Agric. di Foggia	GRASSI FELICE	24241333269	Fondi Euri
724	Reg. Puglia - Serv. Prov. Agric. di Foggia	GRASSI LUCIA	24241333459	Fondi Euri
725	Reg. Puglia - Serv. Prov. Agric. di Foggia	GRASSO EMMA	24240959791	Fondi Euri
726	Reg. Puglia - Serv. Prov. Agric. di Bari	GRAVINA ANTONIO	24241058973	Fondi Euri
727	Reg. Puglia - Serv. Prov. Agric. di Lecce	GRECO GIOVANNI FRANCESCO	24241190099	Fondi Euri
728	Reg. Puglia - Serv. Prov. Agric. di Lecce	GRECO MARISA	24241045608	Fondi Euri
729	Reg. Puglia - Serv. Prov. Agric. di Lecce	***GRECO PANTALEO** **	24241385541	Co-Finanziato
730	Reg. Puglia - Serv. Prov. Agric. di Foggia	GRIMALDI NICOLA	24241437912	Fondi Euri
731	Reg. Puglia - Serv. Prov. Agric. di Foggia	GRUPPO D'ANTUONO SOC.AGR. DI D'ANTUONO GIANPAOLO & C. S.A.S.	24240986190	Fondi Euri
732	Reg. Puglia - Serv. Prov. Agric. di Taranto	GUADALUPI TERESA	24241369255	Fondi Euri
733	Reg. Puglia - Serv. Prov. Agric. di Lecce	GUAETTA ALEXANDRA	24241392752	Fondi Euri
734	Reg. Puglia - Serv. Prov. Agric. di Foggia	GUALANO ANTONIO MARIA NELLO	24241454818	Fondi Euri
735	Reg. Puglia - Serv. Prov. Agric. di Lecce	GUARINI GIOVAN BATTISTA	24241252444	Fondi Euri
736	Reg. Puglia - Serv. Prov. Agric. di Foggia	GUERRA FRANCESCO	24241161421	Fondi Euri
737	Reg. Puglia - Serv. Prov. Agric. di Foggia	GUERRA LILIANA	24241522614	Co-Finanziato
738	Reg. Puglia - Serv. Prov. Agric. di Bari	GUGLIELMI VINCENZO	24241534643	Co-Finanziato
739	Reg. Puglia - Serv. Prov. Agric. di Foggia	GUIDA VINCENZO	24241442235	Fondi Euri
740	Reg. Puglia - Serv. Prov. Agric. di Lecce	HORTUS SOCIETA' COOPERATIVA AGRICOLA	24241408921	Fondi Euri
741	Reg. Puglia - Serv. Prov. Agric. di Brindisi	I GIARDINI DI SAN BIAGIO SRL	24241439066	Co-Finanziato
742	Reg. Puglia - Serv. Prov. Agric. di Taranto	I PASTINI S.R.L. - SOCIETA' AGRICOLA	24241301886	Fondi Euri
743	Reg. Puglia - Serv. Prov. Agric. di Foggia	IACOBAZZI FILIPPO	24241334788	Fondi Euri
744	Reg. Puglia - Serv. Prov. Agric. di Foggia	IACOBAZZI LAURA	24241334952	Fondi Euri
745	Reg. Puglia - Serv. Prov. Agric. di Foggia	IACOBAZZI NICOLA	24241334267	Fondi Euri
746	Reg. Puglia - Serv. Prov. Agric. di Bari	IACOBELLIS MARGHERITA	24240841049	Fondi Euri
747	Reg. Puglia - Serv. Prov. Agric. di Foggia	IAGULLI ANTONIO	24241217462	Fondi Euri
748	Reg. Puglia - Serv. Prov. Agric. di Foggia	IANNELLI PAOLO	24241494020	Fondi Euri
749	Reg. Puglia - Serv. Prov. Agric. di Foggia	IANNINI GIULIO	24241071752	Fondi Euri
750	Reg. Puglia - Serv. Prov. Agric. di Bari	IASIUOLO PALMA	24241198621	Fondi Euri
751	Reg. Puglia - Serv. Prov. Agric. di Taranto	IAVERNARO ANNAMARIA	24240268664	Fondi Euri
752	Reg. Puglia - Serv. Prov. Agric. di Taranto	IAZZI TERESA LUCIA	24241265396	Fondi Euri
753	Reg. Puglia - Serv. Prov. Agric. di Brindisi	IL FIUME DEI RICORDI	24241422070	Co-Finanziato
754	Reg. Puglia - Serv. Prov. Agric. di Lecce	IMMOBILIARE SPADAVECCHIA DI RUSSO NICOLA SAS	24241111947	Fondi Euri
755	Reg. Puglia - Serv. Prov. Agric. di Foggia	IMPERIALE LUISA	24241685676	Fondi Euri
756	Reg. Puglia - Serv. Prov. Agric. di Foggia	IMPERIALE MICHELINA	24241237882	Fondi Euri
757	Reg. Puglia - Serv. Prov. Agric. di Bari	INCANTALUPO ROSARIA	24241030451	Fondi Euri

758	Reg. Puglia - Serv. Prov. Agric. di Taranto	INDOVINA DOROTEA	24241516137	Fondi Euri
759	Reg. Puglia - Serv. Prov. Agric. di Foggia	INGEGNO BARTOLOMEO	24241469477	Fondi Euri
760	Reg. Puglia - Serv. Prov. Agric. di Foggia	INGLESE ANTONIO	24241213750	Fondi Euri
761	Reg. Puglia - Serv. Prov. Agric. di Foggia	INGLESE PASQUALE	24241213776	Fondi Euri
762	Reg. Puglia - Serv. Prov. Agric. di Lecce	INGROSSO PAOLINO	24241407733	Fondi Euri
763	Reg. Puglia - Serv. Prov. Agric. di Foggia	IOCOLO MATTEO	24241104090	Fondi Euri
764	Reg. Puglia - Serv. Prov. Agric. di Bari	ISIGRAPES SOCIETA' SEMPLICE AGRICOLA DI LITURRI M. & C.	24241454404	Fondi Euri
765	Reg. Puglia - Serv. Prov. Agric. di Bari	ITALIANO GLENDA	24240903385	Co-Finanziato
766	Reg. Puglia - Serv. Prov. Agric. di Foggia	IUSO DOMENICO	24241424399	Fondi Euri
767	Reg. Puglia - Serv. Prov. Agric. di Foggia	IUSO FARM - SOCIETA' COOPERATIVA AGRICOL A	24241383884	Fondi Euri
768	Reg. Puglia - Serv. Prov. Agric. di Foggia	IUSO SALVATORE	24241443472	Fondi Euri
769	Reg. Puglia - Serv. Prov. Agric. di Taranto	KUKIELKA MAGDALENA MATYLDA	24241452473	Fondi Euri
770	Reg. Puglia - Serv. Prov. Agric. di Foggia	LA CROCE NICOLA	24241044940	Fondi Euri
771	Reg. Puglia - Serv. Prov. Agric. di Foggia	LA ECO SOCIETA' AGRICOLA S.R.L.	24240977561	Fondi Euri
772	Reg. Puglia - Serv. Prov. Agric. di Bari	LA FORGIA MARINO	24241221019	Fondi Euri
773	Reg. Puglia - Serv. Prov. Agric. di Foggia	LA PORTA GIUSEPPE GIROLAMO PIO	24241463116	Fondi Euri
774	Reg. Puglia - Serv. Prov. Agric. di Foggia	LA PORTA ORNELLA ANNA LIDIA	24241462464	Fondi Euri
775	Reg. Puglia - Serv. Prov. Agric. di Foggia	LA SALANDRA FRANCESCO	24241192178	Fondi Euri
776	Reg. Puglia - Serv. Prov. Agric. di Foggia	LA TORRE MARIA	24241499730	Fondi Euri
777	Reg. Puglia - Serv. Prov. Agric. di Foggia	LA TORRE MATTEO	24241213818	Fondi Euri
778	Reg. Puglia - Serv. Prov. Agric. di Bari	LABARILE VITO	24240592139	Co-Finanziato
779	Reg. Puglia - Serv. Prov. Agric. di Bari	LABORANTE TERESA	24240180877	Fondi Euri
780	Reg. Puglia - Serv. Prov. Agric. di Foggia	LABROCA ANNARITA	24241010529	Fondi Euri
781	Reg. Puglia - Serv. Prov. Agric. di Foggia	LACERENZA DOMENICO	24241453372	Fondi Euri
782	Reg. Puglia - Serv. Prov. Agric. di Foggia	LACERENZA LUIGI	24241213883	Fondi Euri
783	Reg. Puglia - Serv. Prov. Agric. di Foggia	LADOGANA FRANCO	24241265222	Fondi Euri
784	Reg. Puglia - Serv. Prov. Agric. di Bari	LAFABIANA GIUSEPPE	24241094416	Fondi Euri
785	Reg. Puglia - Serv. Prov. Agric. di Bari	LAFABIANA SALVATORE	24241401991	Fondi Euri
786	Reg. Puglia - Serv. Prov. Agric. di Bari	LAFORGIA PIERDONATO	24240818203	Fondi Euri
787	Reg. Puglia - Serv. Prov. Agric. di Taranto	LAGHEZZA FRANCESCA	24241432475	Fondi Euri
788	Reg. Puglia - Serv. Prov. Agric. di Bari	LAGRAVINESE GIANVITO	24241217918	Fondi Euri
789	Reg. Puglia - Serv. Prov. Agric. di Bari	LAGRECA ANGELA LILIANA	24240417683	Fondi Euri
790	Reg. Puglia - Serv. Prov. Agric. di Bari	LAGRECA ONOFRIO	24241137405	Fondi Euri
791	Reg. Puglia - Serv. Prov. Agric. di Bari	LAMBERTAZZI NICOLA	24241031590	Fondi Euri
792	Reg. Puglia - Serv. Prov. Agric. di Bari	LAMONARCA LUCIA	24241172501	Co-Finanziato
793	Reg. Puglia - Serv. Prov. Agric. di Bari	LANCELLOTTI VINCENZA	24241167147	Fondi Euri
794	Reg. Puglia - Serv. Prov. Agric. di Brindisi	LANZILOTTI PASQUALE	24241456102	Co-Finanziato
795	Reg. Puglia - Serv. Prov. Agric. di Taranto	LANZO ADALGISA	24241083054	Fondi Euri

796	Reg. Puglia - Serv. Prov. Agric. di Taranto	LANZO COSIMO	24241130962	Fondi Euri
797	Reg. Puglia - Serv. Prov. Agric. di Taranto	LANZO MARIA PIA	24241075738	Fondi Euri
798	Reg. Puglia - Serv. Prov. Agric. di Bari	LANZOLLA BARTOLOMEO	24241219179	Fondi Euri
799	Reg. Puglia - Serv. Prov. Agric. di Bari	LAPADULA GIUSEPPE	24240788539	Fondi Euri
800	Reg. Puglia - Serv. Prov. Agric. di Foggia	LAPORTA MICHELE	24241481001	Fondi Euri
801	Reg. Puglia - Serv. Prov. Agric. di Foggia	LAPORTA RUGGIERO	24241469535	Fondi Euri
802	Reg. Puglia - Serv. Prov. Agric. di Bari	LAQUALE GIULIO VITO	24241317676	Fondi Euri
803	Reg. Puglia - Serv. Prov. Agric. di Bari	LARATO MICHELE	24241300425	Fondi Euri
804	Reg. Puglia - Serv. Prov. Agric. di Taranto	LATERZA ANTONIO	24241457282	Fondi Euri
805	Reg. Puglia - Serv. Prov. Agric. di Taranto	LATERZA DOMENICO PATRIZIO	24241136241	Fondi Euri
806	Reg. Puglia - Serv. Prov. Agric. di Taranto	LATERZA ROSSELLA	24241136050	Fondi Euri
807	Reg. Puglia - Serv. Prov. Agric. di Bari	LATORRE NICOLA	24241304047	Fondi Euri
808	Reg. Puglia - Serv. Prov. Agric. di Foggia	LATORRE PAOLO	24240894709	Fondi Euri
809	Reg. Puglia - Serv. Prov. Agric. di Bari	LATORRE ROCCO	24241372960	Fondi Euri
810	Reg. Puglia - Serv. Prov. Agric. di Foggia	LAURIOLA RAFFAELE	24241483692	Fondi Euri
811	Reg. Puglia - Serv. Prov. Agric. di Bari	LAVISTA DOMENICO	24240724195	Fondi Euri
812	Reg. Puglia - Serv. Prov. Agric. di Taranto	LE 2 GAUDELLE SOCIETA' AGRICOLA SRL	24240913731	Fondi Euri
813	Reg. Puglia - Serv. Prov. Agric. di Bari	LEBLE' SOCIETA' AGRICOLA SEMPLICE	24240999466	Fondi Euri
814	Reg. Puglia - Serv. Prov. Agric. di Taranto	LECCE CARMELA	24241169101	Fondi Euri
815	Reg. Puglia - Serv. Prov. Agric. di Bari	LELLA PIETRO	24240949107	Fondi Euri
816	Reg. Puglia - Serv. Prov. Agric. di Foggia	LEMBO GIUSEPPE	24241496793	Fondi Euri
817	Reg. Puglia - Serv. Prov. Agric. di Taranto	LENTI MASSIMO	24241319508	Fondi Euri
818	Reg. Puglia - Serv. Prov. Agric. di Taranto	LENTI VINCENZO	24241318682	Fondi Euri
819	Reg. Puglia - Serv. Prov. Agric. di Taranto	LENTI VITO	24241317577	Fondi Euri
820	Reg. Puglia - Serv. Prov. Agric. di Brindisi	LEO COSIMA	24241343623	Fondi Euri
821	Reg. Puglia - Serv. Prov. Agric. di Lecce	LEO GIACOMO	24241208792	Fondi Euri
822	Reg. Puglia - Serv. Prov. Agric. di Foggia	LEONE ALESSANDRA	24241203934	Fondi Euri
823	Reg. Puglia - Serv. Prov. Agric. di Foggia	LEONE GIUSEPPE	24241206796	Fondi Euri
824	Reg. Puglia - Serv. Prov. Agric. di Bari	LEONE GIUSEPPE	24241409119	Fondi Euri
825	Reg. Puglia - Serv. Prov. Agric. di Foggia	LEONE LUIGI	24241362045	Fondi Euri
826	Reg. Puglia - Serv. Prov. Agric. di Foggia	LEONE MICHELE	24241362540	Fondi Euri
827	Reg. Puglia - Serv. Prov. Agric. di Foggia	LEONE VERONICA	24241362888	Fondi Euri
828	Reg. Puglia - Serv. Prov. Agric. di Bari	LEROSI AGROBIOTEC DI MINOIA LEONE & C. S.S. AGRICOLA	24241218569	Fondi Euri
829	Reg. Puglia - Serv. Prov. Agric. di Bari	LEVA GIOVANNI	24241123959	Fondi Euri
830	Reg. Puglia - Serv. Prov. Agric. di Lecce	LI QUARTI SOC. AGR. A R.L.S.	24241283761	Fondi Euri
831	Reg. Puglia - Serv. Prov. Agric. di Lecce	LIACI ANTONIO	24241102805	Co-Finanziato
832	Reg. Puglia - Serv. Prov. Agric. di Lecce	LICASTRO SCARDINO ANNA PAOLA	24241320050	Fondi Euri
833	Reg. Puglia - Serv. Prov. Agric. di Lecce	LICASTRO SCARDINO RAFFAELE	24241126523	Fondi Euri

834	Reg. Puglia - Serv. Prov. Agric. di Brindisi	LIGORIO ANNA MARIA	24241162015	Fondi Euri
835	Reg. Puglia - Serv. Prov. Agric. di Bari	LISENO FRANCESCO	24241257443	Fondi Euri
836	Reg. Puglia - Serv. Prov. Agric. di Foggia	LISI CARMELA	24241289495	Fondi Euri
837	Reg. Puglia - Serv. Prov. Agric. di Brindisi	LISI CRISTIANO	24241264480	Fondi Euri
838	Reg. Puglia - Serv. Prov. Agric. di Foggia	LISI GERARDO	24241234046	Co-Finanziato
839	Reg. Puglia - Serv. Prov. Agric. di Foggia	LISI SALVATORE	24241455286	Fondi Euri
840	Reg. Puglia - Serv. Prov. Agric. di Bari	LISO STEFANO DOMENICO	24241094861	Fondi Euri
841	Reg. Puglia - Serv. Prov. Agric. di Bari	LITURRI MARTINO	24241452291	Fondi Euri
842	Reg. Puglia - Serv. Prov. Agric. di Bari	LIUZZI FILOMENA	24241298652	Fondi Euri
843	Reg. Puglia - Serv. Prov. Agric. di Foggia	LIUZZI VINCENZO ANTONIO	24241384874	Fondi Euri
844	Reg. Puglia - Serv. Prov. Agric. di Foggia	LIVRERIO BISCEGLIA MARIA CRISTINA	24241028323	Fondi Euri
845	Reg. Puglia - Serv. Prov. Agric. di Foggia	LLS SRLS	24241353713	Fondi Euri
846	Reg. Puglia - Serv. Prov. Agric. di Bari	LOCONSOLE MARIO	24240806828	Fondi Euri
847	Reg. Puglia - Serv. Prov. Agric. di Bari	LOGLISCI MATTEO	24240762419	Fondi Euri
848	Reg. Puglia - Serv. Prov. Agric. di Brindisi	LOIACONO CANDIDA	24241473750	Fondi Euri
849	Reg. Puglia - Serv. Prov. Agric. di Bari	LOIUDICE-COLONNA MARIA	24241310796	Fondi Euri
850	Reg. Puglia - Serv. Prov. Agric. di Bari	LOIZZO LAVINIA	24241184381	Fondi Euri
851	Reg. Puglia - Serv. Prov. Agric. di Bari	LOIZZO LORENZO	24241184886	Fondi Euri
852	Reg. Puglia - Serv. Prov. Agric. di Bari	LOIZZO TOMMASO	24240973776	Fondi Euri
853	Reg. Puglia - Serv. Prov. Agric. di Taranto	LOMAGISTRO GIUSEPPE	24241400464	Fondi Euri
854	Reg. Puglia - Serv. Prov. Agric. di Foggia	LOMBARDI GIANLUCA	24241079219	Fondi Euri
855	Reg. Puglia - Serv. Prov. Agric. di Bari	LOMBARDI GIUSEPPE	24241139682	Fondi Euri
856	Reg. Puglia - Serv. Prov. Agric. di Foggia	LOMBARDI MANUELA	24241390392	Fondi Euri
857	Reg. Puglia - Serv. Prov. Agric. di Foggia	LOMBARDI MARIA GRAZIA	24241487347	Fondi Euri
858	Reg. Puglia - Serv. Prov. Agric. di Bari	LOMONTE CARMELA	24241336676	Fondi Euri
859	Reg. Puglia - Serv. Prov. Agric. di Taranto	LOMUNNO GRAZIA	24241114891	Fondi Euri
860	Reg. Puglia - Serv. Prov. Agric. di Foggia	LONGO ALBERTO	24241110147	Fondi Euri
861	Reg. Puglia - Serv. Prov. Agric. di Foggia	LONGO SAVERIO	24241480813	Fondi Euri
862	Reg. Puglia - Serv. Prov. Agric. di Bari	LOPANE CARLO MARCO	24241089960	Fondi Euri
863	Reg. Puglia - Serv. Prov. Agric. di Bari	LOPANE FRANCESCO	24241220037	Fondi Euri
864	Reg. Puglia - Serv. Prov. Agric. di Bari	LOPANE NICOLA	24241460542	Fondi Euri
865	Reg. Puglia - Serv. Prov. Agric. di Taranto	LORIZIO GIOVANNI	24241112846	Fondi Euri
866	Reg. Puglia - Serv. Prov. Agric. di Bari	LORUSSO ANTONIO	24241144336	Fondi Euri
867	Reg. Puglia - Serv. Prov. Agric. di Bari	LORUSSO MICHELE	24241166321	Fondi Euri
868	Reg. Puglia - Serv. Prov. Agric. di Brindisi	LORUSSO PASQUALE	24241378389	Fondi Euri
869	Reg. Puglia - Serv. Prov. Agric. di Bari	LORUSSO VINCENZO	24241338870	Fondi Euri
870	Reg. Puglia - Serv. Prov. Agric. di Foggia	LOSITO GIOVANNI	24240975151	Fondi Euri
871	Reg. Puglia - Serv. Prov. Agric. di Foggia	LOSITO LEONARDO	24240974915	Fondi Euri

872	Reg. Puglia - Serv. Prov. Agric. di Bari	LOVERRE GIOVANNI	24240569699	Fondi Euri
873	Reg. Puglia - Serv. Prov. Agric. di Bari	LOZITO VINCENZO	24240419895	Fondi Euri
874	Reg. Puglia - Serv. Prov. Agric. di Foggia	LUCERA ANNALISA	24241446475	Fondi Euri
875	Reg. Puglia - Serv. Prov. Agric. di Lecce	LUPERTO ANNA FILOMENA	24241211952	Fondi Euri
876	Reg. Puglia - Serv. Prov. Agric. di Taranto	LUXE S.R.L.	24241022037	Fondi Euri
877	Reg. Puglia - Serv. Prov. Agric. di Bari	MACCHIA VITO GIACOMO	24240939918	Fondi Euri
878	Reg. Puglia - Serv. Prov. Agric. di Foggia	MACCHIAROLA DOMENICO	24241435973	Fondi Euri
879	Reg. Puglia - Serv. Prov. Agric. di Foggia	MADONNA INCORONATA SOCIETA SEMPLICE	24241079599	Fondi Euri
880	Reg. Puglia - Serv. Prov. Agric. di Foggia	MAFFIA RIPALTA	24241457910	Fondi Euri
881	Reg. Puglia - Serv. Prov. Agric. di Foggia	MAGALDI ANGELO	24241265735	Fondi Euri
882	Reg. Puglia - Serv. Prov. Agric. di Bari	MAGGIULLI SALVATORE	24240303115	Fondi Euri
883	Reg. Puglia - Serv. Prov. Agric. di Brindisi	MAGNO GIUSEPPE	24241035112	Fondi Euri
884	Reg. Puglia - Serv. Prov. Agric. di Bari	MAGRONE PAOLO	24240884056	Fondi Euri
885	Reg. Puglia - Serv. Prov. Agric. di Lecce	MAIORANO FRANCESCA	24240943357	Fondi Euri
886	Reg. Puglia - Serv. Prov. Agric. di Lecce	MALATESTA ATTILIO	24241070812	Fondi Euri
887	Reg. Puglia - Serv. Prov. Agric. di Bari	MALERBA LUIGIA	24240645127	Fondi Euri
888	Reg. Puglia - Serv. Prov. Agric. di Bari	MALERBA TOMMASO	24241087584	Co-Finanziato
889	Reg. Puglia - Serv. Prov. Agric. di Foggia	MALIZIA LUIGI	24241307727	Fondi Euri
890	Reg. Puglia - Serv. Prov. Agric. di Bari	MALLARDI ANNA	24240712547	Fondi Euri
891	Reg. Puglia - Serv. Prov. Agric. di Foggia	MALLARDI ANTONIO	24240739029	Fondi Euri
892	Reg. Puglia - Serv. Prov. Agric. di Bari	MALLARDI GIANDOMENICO	24240551200	Fondi Euri
893	Reg. Puglia - Serv. Prov. Agric. di Bari	MALLARDI ROCCO	24240843177	Fondi Euri
894	Reg. Puglia - Serv. Prov. Agric. di Brindisi	MANCHISI MANUEL	24240590091	Fondi Euri
895	Reg. Puglia - Serv. Prov. Agric. di Bari	MANCINO NICOLA LUIGI VITO	24240913251	Fondi Euri
896	Reg. Puglia - Serv. Prov. Agric. di Lecce	MANCO MARCELLO	24241003102	Fondi Euri
897	Reg. Puglia - Serv. Prov. Agric. di Foggia	MANDUANO MATTEO	24241032952	Fondi Euri
898	Reg. Puglia - Serv. Prov. Agric. di Foggia	MANGIACOTTI GIOVANNA	24241451327	Fondi Euri
899	Reg. Puglia - Serv. Prov. Agric. di Foggia	MANGIACOTTI ROSANNA	24241425644	Fondi Euri
900	Reg. Puglia - Serv. Prov. Agric. di Bari	MANGINI ANNA RITA	24240660084	Fondi Euri
901	Reg. Puglia - Serv. Prov. Agric. di Bari	MANGIONE ANNA	24240968362	Fondi Euri
902	Reg. Puglia - Serv. Prov. Agric. di Bari	MANGRANI SOCIETA AGRICOLA A RESPONSABILITA LIMITATA	24241170901	Fondi Euri
903	Reg. Puglia - Serv. Prov. Agric. di Bari	MANIDITERRA SOCIETA' SEMPLICE AGRICOLA	24241493295	Fondi Euri
904	Reg. Puglia - Serv. Prov. Agric. di Lecce	MANIGLIO FRANCESCA	24241301050	Co-Finanziato
905	Reg. Puglia - Serv. Prov. Agric. di Foggia	MANSERRA NICOLA	24241396639	Fondi Euri
906	Reg. Puglia - Serv. Prov. Agric. di Bari	MANSUETO ANNA	24241216316	Fondi Euri
907	Reg. Puglia - Serv. Prov. Agric. di Taranto	MANSUETO PASQUALE	24241527324	Fondi Euri
908	Reg. Puglia - Serv. Prov. Agric. di Taranto	MARAGLINO DOMENICO	24241233543	Fondi Euri
909	Reg. Puglia - Serv. Prov. Agric. di Taranto	MARANGI MAURO	24240444554	Fondi Euri

910	Reg. Puglia - Serv. Prov. Agric. di Brindisi	MARANGIO FEDERICA	24240712976	Co-Finanziato
911	Reg. Puglia - Serv. Prov. Agric. di Bari	MARCHETTI ENZO	24241460229	Fondi Euri
912	Reg. Puglia - Serv. Prov. Agric. di Bari	MARCHETTI GIOVANNI	24241136803	Fondi Euri
913	Reg. Puglia - Serv. Prov. Agric. di Taranto	MARCUCCI ROSA	24241328608	Fondi Euri
914	Reg. Puglia - Serv. Prov. Agric. di Lecce	MARIANO COSIMO	24241174747	Fondi Euri
915	Reg. Puglia - Serv. Prov. Agric. di Bari	MARINACCI SABINO	24240909572	Fondi Euri
916	Reg. Puglia - Serv. Prov. Agric. di Bari	MARINELLI GIUSEPPE	24241246180	Co-Finanziato
917	Reg. Puglia - Serv. Prov. Agric. di Foggia	MARINI MARIO ANTONELLO	24241315530	Fondi Euri
918	Reg. Puglia - Serv. Prov. Agric. di Bari	MARMONTELLI GIOVANNA	24240849539	Fondi Euri
919	Reg. Puglia - Serv. Prov. Agric. di Bari	MARRONE NICOLO'	24241437656	Fondi Euri
920	Reg. Puglia - Serv. Prov. Agric. di Bari	MARRULLI SEBASTIANO	24241272111	Fondi Euri
921	Reg. Puglia - Serv. Prov. Agric. di Bari	MARTIELLI VITO ANTONIO	24240275362	Co-Finanziato
922	Reg. Puglia - Serv. Prov. Agric. di Foggia	MARTINO ALBERTO	24241179597	Fondi Euri
923	Reg. Puglia - Serv. Prov. Agric. di Brindisi	MARTUCCI ALESSANDRO ANTONIO ROCCO	24241311505	Fondi Euri
924	Reg. Puglia - Serv. Prov. Agric. di Foggia	MARUOTTI LUIGI	24241501592	Fondi Euri
925	Reg. Puglia - Serv. Prov. Agric. di Foggia	MARUOTTI TEODORO	24241293539	Fondi Euri
926	Reg. Puglia - Serv. Prov. Agric. di Brindisi	MARVULLI MARISA	24241199512	Fondi Euri
927	Reg. Puglia - Serv. Prov. Agric. di Bari	MARZILIANO RAFFAELE	24240555763	Fondi Euri
928	Reg. Puglia - Serv. Prov. Agric. di Lecce	MARZO CLAUDIA	24241290576	Fondi Euri
929	Reg. Puglia - Serv. Prov. Agric. di Taranto	MARZULLO ANNA	24241167055	Fondi Euri
930	Reg. Puglia - Serv. Prov. Agric. di Foggia	MASCOLO ANTONIO	24241438365	Fondi Euri
931	Reg. Puglia - Serv. Prov. Agric. di Bari	MASELLI GIUSEPPE	24241033869	Fondi Euri
932	Reg. Puglia - Serv. Prov. Agric. di Bari	MASELLIS DONATO	24241098441	Fondi Euri
933	Reg. Puglia - Serv. Prov. Agric. di Bari	MASIELLO ROCCO	24240115881	Fondi Euri
934	Reg. Puglia - Serv. Prov. Agric. di Bari	MASSARO FRANCESCO	24240256719	Fondi Euri
935	Reg. Puglia - Serv. Prov. Agric. di Foggia	MASSARO GIOVANNI	24241002476	Fondi Euri
936	Reg. Puglia - Serv. Prov. Agric. di Foggia	MASSELLI DOMENICO	24241037852	Fondi Euri
937	Reg. Puglia - Serv. Prov. Agric. di Bari	MASSERIA CHINUNNO SOC.AGR. R.L	24241130798	Fondi Euri
938	Reg. Puglia - Serv. Prov. Agric. di Taranto	MASSERIA COLDIFUSO SOCIETA' AGRICOLA DI SCATIGNA LAURA & C. SOCIETA' IN ACCOMANDITA	24241359991	Fondi Euri
939	Reg. Puglia - Serv. Prov. Agric. di Taranto	MASSERIA COLOMBO S.A.S. DI SICILIANI B. & C. - SOCIETA' AGRICOLA	24241057793	Fondi Euri
940	Reg. Puglia - Serv. Prov. Agric. di Foggia	MASSERIA NEL SOLE SOCIETA' AGRICOL A R.L.	24241107945	Fondi Euri
941	Reg. Puglia - Serv. Prov. Agric. di Bari	MASSERIA OLIMPO SOCIETA SEMPLICE AGRICOLA	24241242973	Fondi Euri
942	Reg. Puglia - Serv. Prov. Agric. di Foggia	MASSERIA RESICATA DI BRANCIA DEI F.LLI DRAISCI	24241294024	Fondi Euri
943	Reg. Puglia - Serv. Prov. Agric. di Bari	MASSERIA S.GIOVANNI S.R.L.	24240181206	Fondi Euri
944	Reg. Puglia - Serv. Prov. Agric. di Foggia	MASTASI SILVANA	24241183995	Fondi Euri
945	Reg. Puglia - Serv. Prov. Agric. di Bari	MASTROGIACOMO FLAVIA	24241137959	Co-Finanziato
946	Reg. Puglia - Serv. Prov. Agric. di Foggia	MASTROMAURO FRANCESCO	24241448380	Fondi Euri
947	Reg. Puglia - Serv. Prov. Agric. di Taranto	MASTRONARDI GIOVANNI	24241529114	Fondi Euri

948	Reg. Puglia - Serv. Prov. Agric. di Foggia	MASTROPASQUA LAURA GRAZIA	24241207992	Fondi Euri
949	Reg. Puglia - Serv. Prov. Agric. di Taranto	MATARRESE PIETRO	24241340314	Fondi Euri
950	Reg. Puglia - Serv. Prov. Agric. di Bari	MATERA MICHELE	24241422054	Fondi Euri
951	Reg. Puglia - Serv. Prov. Agric. di Taranto	MATICHECCHIA CIRO	24240957902	Co-Finanziato
952	Reg. Puglia - Serv. Prov. Agric. di Bari	MATTEUCCI MICHELE	24241526284	Co-Finanziato
953	Reg. Puglia - Serv. Prov. Agric. di Foggia	MAURIELLO GIUSEPPE	24241266022	Fondi Euri
954	Reg. Puglia - Serv. Prov. Agric. di Lecce	MAURO MAURA	24241253681	Co-Finanziato
955	Reg. Puglia - Serv. Prov. Agric. di Taranto	MAZZARRINO GIOVANNI	24241421478	Fondi Euri
956	Reg. Puglia - Serv. Prov. Agric. di Lecce	MAZZOTTA LORENZO	24240820209	Fondi Euri
957	Reg. Puglia - Serv. Prov. Agric. di Foggia	MEDINA LUIGI	24240635664	Fondi Euri
958	Reg. Puglia - Serv. Prov. Agric. di Foggia	MEDUGNO GIUSEPPE	24241390483	Fondi Euri
959	Reg. Puglia - Serv. Prov. Agric. di Lecce	MELCARNE GIOVANNI	24241292408	Fondi Euri
960	Reg. Puglia - Serv. Prov. Agric. di Brindisi	MELE PATRIZIA	24240868661	Fondi Euri
961	Reg. Puglia - Serv. Prov. Agric. di Lecce	MELE SERENA	24240739219	Fondi Euri
962	Reg. Puglia - Serv. Prov. Agric. di Foggia	MELILLO MICHELE	24241229673	Fondi Euri
963	Reg. Puglia - Serv. Prov. Agric. di Brindisi	MELPIGNANO DONATELLA	24241130244	Fondi Euri
964	Reg. Puglia - Serv. Prov. Agric. di Foggia	MENGA VINCENZO FRANCO	24241070697	Fondi Euri
965	Reg. Puglia - Serv. Prov. Agric. di Bari	MERCADANTE GIUSEPPE	24240522854	Fondi Euri
966	Reg. Puglia - Serv. Prov. Agric. di Bari	MERCURIO ANGELA	24241145614	Fondi Euri
967	Reg. Puglia - Serv. Prov. Agric. di Bari	MERCURIO GIANPAOLO	24240659037	Fondi Euri
968	Reg. Puglia - Serv. Prov. Agric. di Bari	MERCURIO PAOLO	24240374835	Fondi Euri
969	Reg. Puglia - Serv. Prov. Agric. di Bari	MERRA PIERLUIGI	24241139971	Fondi Euri
970	Reg. Puglia - Serv. Prov. Agric. di Lecce	MESSER GESUALDO S.R.L. SOCIETA' AGRICOLA	24241305044	Fondi Euri
971	Reg. Puglia - Serv. Prov. Agric. di Foggia	MESSINA GIANFRANCO	24241291814	Fondi Euri
972	Reg. Puglia - Serv. Prov. Agric. di Taranto	MIIM SOCIETA' AGRICOLA A RESPONSABILITA' LIMITATA	24241506393	Fondi Euri
973	Reg. Puglia - Serv. Prov. Agric. di Bari	MILANO DIEGO	24240177956	Fondi Euri
974	Reg. Puglia - Serv. Prov. Agric. di Bari	MILILLO ORONZO ANTONIO	24241233527	Fondi Euri
975	Reg. Puglia - Serv. Prov. Agric. di Foggia	MILLONE PATRIZIA	24241332493	Fondi Euri
976	Reg. Puglia - Serv. Prov. Agric. di Bari	MILO MILO GIOVANNI	24241118678	Fondi Euri
977	Reg. Puglia - Serv. Prov. Agric. di Bari	MINENNA ANTONIO	24241098060	Fondi Euri
978	Reg. Puglia - Serv. Prov. Agric. di Bari	MINENNA GIUSEPPE	24241205012	Fondi Euri
979	Reg. Puglia - Serv. Prov. Agric. di Foggia	MINERVINI PASQUALINA	24241008093	Fondi Euri
980	Reg. Puglia - Serv. Prov. Agric. di Bari	MININNI ISABELLA	24240998104	Fondi Euri
981	Reg. Puglia - Serv. Prov. Agric. di Lecce	MINOIA LAURA	24241146091	Fondi Euri
982	Reg. Puglia - Serv. Prov. Agric. di Bari	MINOIA LUCA DOMENICO PIETRO	24241530245	Fondi Euri
983	Reg. Puglia - Serv. Prov. Agric. di Bari	MINOIA LUIGI	24240881920	Fondi Euri
984	Reg. Puglia - Serv. Prov. Agric. di Bari	MIRRA RICCARDO	24240239871	Fondi Euri
985	Reg. Puglia - Serv. Prov. Agric. di Bari	MITAROTONDA ARCANGELO	24241212208	Fondi Euri

986	Reg. Puglia - Serv. Prov. Agric. di Foggia	MIUCCI NAZARIO	24241259225	Fondi Euri
987	Reg. Puglia - Serv. Prov. Agric. di Foggia	MOBILIO ANTONIO	24241322312	Fondi Euri
988	Reg. Puglia - Serv. Prov. Agric. di Bari	MOFFA MARIA	24241276039	Co-Finanziato
989	Reg. Puglia - Serv. Prov. Agric. di Foggia	MONACO MICHELE	24240841858	Fondi Euri
990	Reg. Puglia - Serv. Prov. Agric. di Brindisi	MONETTI PASQUALE PIETRO	24241535491	Fondi Euri
991	Reg. Puglia - Serv. Prov. Agric. di Foggia	MONGIELLO MARIA ROMANA	24241027895	Fondi Euri
992	Reg. Puglia - Serv. Prov. Agric. di Lecce	MONGIO' LUISA	24241368257	Fondi Euri
993	Reg. Puglia - Serv. Prov. Agric. di Foggia	MONOPOLI CATERINA	24241192905	Fondi Euri
994	Reg. Puglia - Serv. Prov. Agric. di Foggia	MONOPOLI MATTEO	24241314046	Fondi Euri
995	Reg. Puglia - Serv. Prov. Agric. di Foggia	MONTAGANO CIRA VALENTINA	24241234434	Fondi Euri
996	Reg. Puglia - Serv. Prov. Agric. di Bari	MONTARULI LEONARDO	24240325027	Fondi Euri
997	Reg. Puglia - Serv. Prov. Agric. di Bari	MONTE ANTONIO	24241225416	Fondi Euri
998	Reg. Puglia - Serv. Prov. Agric. di Foggia	MONTELEONE LUCIANA	24241476019	Fondi Euri
999	Reg. Puglia - Serv. Prov. Agric. di Bari	MONTEMURNO DOMENICO	24241293141	Fondi Euri
1000	Reg. Puglia - Serv. Prov. Agric. di Taranto	MONTEMURRO GIANLUCA IVAN	24240276220	Fondi Euri
1001	Reg. Puglia - Serv. Prov. Agric. di Bari	MORAGLIA & C. SOCIETA' SEMPLICE AGRICOLA	24240902262	Fondi Euri
1002	Reg. Puglia - Serv. Prov. Agric. di Bari	MORAGLIA GIOVANNI	24240902379	Fondi Euri
1003	Reg. Puglia - Serv. Prov. Agric. di Foggia	MORELLI PASQUALE	24241208636	Fondi Euri
1004	Reg. Puglia - Serv. Prov. Agric. di Foggia	MOREO VINCENZO	24241203926	Fondi Euri
1005	Reg. Puglia - Serv. Prov. Agric. di Brindisi	MORETTI ROSARIA	24240158691	Fondi Euri
1006	Reg. Puglia - Serv. Prov. Agric. di Bari	MOSSA GIOVANNI	24240951038	Fondi Euri
1007	Reg. Puglia - Serv. Prov. Agric. di Bari	MUOLO GIUSEPPE	24241230077	Fondi Euri
1008	Reg. Puglia - Serv. Prov. Agric. di Bari	MURGIAGRI SOCIETA' AGRICOLA SEMPLICE	24241122175	Fondi Euri
1009	Reg. Puglia - Serv. Prov. Agric. di Brindisi	MUSA LEONARDO	24241337799	Fondi Euri
1010	Reg. Puglia - Serv. Prov. Agric. di Bari	MUSCHITELLI SAVERIO	24241064252	Fondi Euri
1011	Reg. Puglia - Serv. Prov. Agric. di Bari	MUSCHITELLI VITO	24240622274	Fondi Euri
1012	Reg. Puglia - Serv. Prov. Agric. di Bari	MUSCI GIUSEPPE MARIA	24241400779	Fondi Euri
1013	Reg. Puglia - Serv. Prov. Agric. di Bari	MUSCO CERIACA	24241166776	Fondi Euri
1014	Reg. Puglia - Serv. Prov. Agric. di Bari	NACUCCHI NICOLA	24241040823	Fondi Euri
1015	Reg. Puglia - Serv. Prov. Agric. di Foggia	NARDELLA GIOVANNI MARIO PIO	24241107184	Fondi Euri
1016	Reg. Puglia - Serv. Prov. Agric. di Foggia	NARDELLA MICHELE	24241107564	Fondi Euri
1017	Reg. Puglia - Serv. Prov. Agric. di Taranto	NARDONE FRANCESCO	24241424266	Co-Finanziato
1018	Reg. Puglia - Serv. Prov. Agric. di Foggia	NARGISO CARMELA	24241336908	Fondi Euri
1019	Reg. Puglia - Serv. Prov. Agric. di Foggia	NARGISO FELICE	24241324128	Fondi Euri
1020	Reg. Puglia - Serv. Prov. Agric. di Foggia	NARGISO NUNZIO	24241071240	Fondi Euri
1021	Reg. Puglia - Serv. Prov. Agric. di Bari	NASUTI VOLPE ALTOMARE	24241263110	Fondi Euri
1022	Reg. Puglia - Serv. Prov. Agric. di Foggia	NATALE BENVENUTO	24240835785	Fondi Euri
1023	Reg. Puglia - Serv. Prov. Agric. di Taranto	NATILE VINCENZO	24241093012	Fondi Euri

1024	Reg. Puglia - Serv. Prov. Agric. di Taranto	NATILE VITO	24241335819	Fondi Euri
1025	Reg. Puglia - Serv. Prov. Agric. di Taranto	NATURA VIS SOCIETA' SEMPLICE AGRICOLA	24241403682	Fondi Euri
1026	Reg. Puglia - Serv. Prov. Agric. di Bari	NATURBIO SOCIETA' AGRICOLA S.R.L.	24241458173	Fondi Euri
1027	Reg. Puglia - Serv. Prov. Agric. di Taranto	NATUZZI LUCA	24240413781	Fondi Euri
1028	Reg. Puglia - Serv. Prov. Agric. di Bari	NATUZZI VITO SANTE	24240709097	Fondi Euri
1029	Reg. Puglia - Serv. Prov. Agric. di Taranto	NEGLIA PIETRO	24241527662	Fondi Euri
1030	Reg. Puglia - Serv. Prov. Agric. di Lecce	NEGRO VALIANI DANIELE	24241385889	Fondi Euri
1031	Reg. Puglia - Serv. Prov. Agric. di Taranto	NELLI CARMINE	24241256932	Fondi Euri
1032	Reg. Puglia - Serv. Prov. Agric. di Taranto	NELLI PARIDE	24241257476	Fondi Euri
1033	Reg. Puglia - Serv. Prov. Agric. di Lecce	NEOELIOS AGRICOLA SOCIETA' A RESPONSABILITA' LIMITATA SEMPLIFICATA	24241362482	Fondi Euri
1034	Reg. Puglia - Serv. Prov. Agric. di Bari	NESTA GAETANO	24240955179	Fondi Euri
1035	Reg. Puglia - Serv. Prov. Agric. di Bari	NETTI GIOVANNI	24241356435	Fondi Euri
1036	Reg. Puglia - Serv. Prov. Agric. di Bari	NETTIS GIUSEPPE	24241347764	Co-Finanziato
1037	Reg. Puglia - Serv. Prov. Agric. di Bari	NICO FRANCESCO SAVERIO	24241357151	Fondi Euri
1038	Reg. Puglia - Serv. Prov. Agric. di Bari	NICOLARDI GIANLUCA	24240190496	Fondi Euri
1039	Reg. Puglia - Serv. Prov. Agric. di Brindisi	NIGRO GIOVANNI	24241525880	Fondi Euri
1040	Reg. Puglia - Serv. Prov. Agric. di Taranto	NIGRO GIUSEPPE	24241322569	Fondi Euri
1041	Reg. Puglia - Serv. Prov. Agric. di Bari	NITTI GIUSEPPE	24241517606	Co-Finanziato
1042	Reg. Puglia - Serv. Prov. Agric. di Bari	NITZ DOMENICA	24241311695	Fondi Euri
1043	Reg. Puglia - Serv. Prov. Agric. di Bari	NOCCO LEA	24241241959	Co-Finanziato
1044	Reg. Puglia - Serv. Prov. Agric. di Foggia	NOTARANGELO MASSIMINA	24241272459	Fondi Euri
1045	Reg. Puglia - Serv. Prov. Agric. di Taranto	NOTARISTEFANO VINCENZO	24240533943	Fondi Euri
1046	Reg. Puglia - Serv. Prov. Agric. di Bari	NUZZOLESE ANGELA	24241264456	Fondi Euri
1047	Reg. Puglia - Serv. Prov. Agric. di Foggia	OLEIFICIO CERICOLA EMILIA SOCIETA' AGRICOLA S.R.L.	24240627752	Fondi Euri
1048	Reg. Puglia - Serv. Prov. Agric. di Bari	OLIVA ANTONIO VITO GIUSEPPE	24241075654	Fondi Euri
1049	Reg. Puglia - Serv. Prov. Agric. di Brindisi	OR.TE.MA. S.R.L.	24241124783	Fondi Euri
1050	Reg. Puglia - Serv. Prov. Agric. di Bari	ORFINO ROSA	24241218163	Fondi Euri
1051	Reg. Puglia - Serv. Prov. Agric. di Taranto	ORGANIZZAZIONE MERIDIONALE COSTR.AB. SPA	24241004258	Fondi Euri
1052	Reg. Puglia - Serv. Prov. Agric. di Bari	ORIENTE DI LIUZZI A. & C. S.A.S. AGRICOLA	24241297886	Fondi Euri
1053	Reg. Puglia - Serv. Prov. Agric. di Foggia	ORLANDO ANTONIO	24241128925	Fondi Euri
1054	Reg. Puglia - Serv. Prov. Agric. di Foggia	ORLANDO ERNESTO	24241129964	Fondi Euri
1055	Reg. Puglia - Serv. Prov. Agric. di Foggia	ORLANDO MARIASOCCORSA	24241130988	Fondi Euri
1056	Reg. Puglia - Serv. Prov. Agric. di Bari	ORTOFRUTTA CANDELA SOCIETA' AGRICOLA A RESPONSABILITA' LIMITATA	24241522846	Fondi Euri
1057	Reg. Puglia - Serv. Prov. Agric. di Bari	PACCIONE ELIZABETH	24240192740	Fondi Euri
1058	Reg. Puglia - Serv. Prov. Agric. di Foggia	PACE NICOLA	24241468875	Fondi Euri
1059	Reg. Puglia - Serv. Prov. Agric. di Foggia	PACILETTI GERARDA	24241203827	Fondi Euri
1060	Reg. Puglia - Serv. Prov. Agric. di Bari	PAGANO GENNARO	24241148899	Fondi Euri
1061	Reg. Puglia - Serv. Prov. Agric. di Bari	PAGANO NICOLETTA	24241336452	Fondi Euri

1062	Reg. Puglia - Serv. Prov. Agric. di Foggia	PAGLIARANI ANNA MARIA NANDA	24241214733	Fondi Euri
1063	Reg. Puglia - Serv. Prov. Agric. di Taranto	PAGLIARULO GIANNI CARLO	24241182500	Fondi Euri
1064	Reg. Puglia - Serv. Prov. Agric. di Taranto	PAGLIARULO MAURIZIO	24240120709	Fondi Euri
1065	Reg. Puglia - Serv. Prov. Agric. di Lecce	PALANO FEDERICA	24241425230	Fondi Euri
1066	Reg. Puglia - Serv. Prov. Agric. di Foggia	PALLADINO GIUSEPPINA	24241315860	Fondi Euri
1067	Reg. Puglia - Serv. Prov. Agric. di Bari	PALLADINO ROSA	24241482470	Fondi Euri
1068	Reg. Puglia - Serv. Prov. Agric. di Foggia	PALMIERI ARMANDO	24241356203	Fondi Euri
1069	Reg. Puglia - Serv. Prov. Agric. di Foggia	PALMIERI COSTANZO	24241487156	Fondi Euri
1070	Reg. Puglia - Serv. Prov. Agric. di Foggia	PALMIERI GIOVANNA	24241510650	Fondi Euri
1071	Reg. Puglia - Serv. Prov. Agric. di Bari	PALMIERI MICHELE	24241099126	Fondi Euri
1072	Reg. Puglia - Serv. Prov. Agric. di Foggia	PALMIERI VINCENZO	24241384262	Fondi Euri
1073	Reg. Puglia - Serv. Prov. Agric. di Bari	PALMISANO NATALE	24241268101	Fondi Euri
1074	Reg. Puglia - Serv. Prov. Agric. di Foggia	PALUMBO GIOVANNA	24241095983	Fondi Euri
1075	Reg. Puglia - Serv. Prov. Agric. di Bari	PALUMBO MICHELE GIUSEPPE	24241037308	Fondi Euri
1076	Reg. Puglia - Serv. Prov. Agric. di Foggia	PALUMBO MIRIAM	24240819664	Fondi Euri
1077	Reg. Puglia - Serv. Prov. Agric. di Bari	PANETTIERI VITO	24240817866	Fondi Euri
1078	Reg. Puglia - Serv. Prov. Agric. di Lecce	PANIGAS BRUNO	24241341064	Fondi Euri
1079	Reg. Puglia - Serv. Prov. Agric. di Foggia	PANUNZIO PIO ANTONIO	24241448059	Fondi Euri
1080	Reg. Puglia - Serv. Prov. Agric. di Foggia	PAOLILLO ANTONIO	24240825224	Fondi Euri
1081	Reg. Puglia - Serv. Prov. Agric. di Bari	PAPARELLA BIAGIO	24241122464	Fondi Euri
1082	Reg. Puglia - Serv. Prov. Agric. di Bari	PAPPALARDO FERDINANDO FRANCESCO	24240715524	Fondi Euri
1083	Reg. Puglia - Serv. Prov. Agric. di Bari	PARADISO RAFFAELLA	24241144765	Fondi Euri
1084	Reg. Puglia - Serv. Prov. Agric. di Bari	PARISI TOMMASO	24241293166	Fondi Euri
1085	Reg. Puglia - Serv. Prov. Agric. di Brindisi	PARLANTE ROSANGELA	24240332395	Fondi Euri
1086	Reg. Puglia - Serv. Prov. Agric. di Lecce	PASCALI ANTONIO	24241415462	Co-Finanziato
1087	Reg. Puglia - Serv. Prov. Agric. di Foggia	PASQUARIELLO MARIA	24241111814	Co-Finanziato
1088	Reg. Puglia - Serv. Prov. Agric. di Bari	PASSALACQUA ANGELO	24241042746	Fondi Euri
1089	Reg. Puglia - Serv. Prov. Agric. di Foggia	PASSALACQUA VALENTINA	24240744482	Co-Finanziato
1090	Reg. Puglia - Serv. Prov. Agric. di Bari	PASTORE BOVIO SERAFINA	24240912667	Fondi Euri
1091	Reg. Puglia - Serv. Prov. Agric. di Taranto	PASTORELLI SILVANA	24241317775	Fondi Euri
1092	Reg. Puglia - Serv. Prov. Agric. di Foggia	PATRUNO LAURA	24241358241	Fondi Euri
1093	Reg. Puglia - Serv. Prov. Agric. di Bari	PATRUNO PAOLO FABIO	24241219716	Fondi Euri
1094	Reg. Puglia - Serv. Prov. Agric. di Foggia	PAVENTO ORAZIO	24241011659	Fondi Euri
1095	Reg. Puglia - Serv. Prov. Agric. di Foggia	PAZIENZA ANTONIO	24240969238	Fondi Euri
1096	Reg. Puglia - Serv. Prov. Agric. di Foggia	PAZIENZA GIOVANNI	24241111095	Fondi Euri
1097	Reg. Puglia - Serv. Prov. Agric. di Foggia	PAZIENZA MARIO	24240775726	Fondi Euri
1098	Reg. Puglia - Serv. Prov. Agric. di Bari	PAZIENZA NICOLA	24241500180	Co-Finanziato
1099	Reg. Puglia - Serv. Prov. Agric. di Foggia	PAZIENZA SANDRO	24240775874	Fondi Euri

1100	Reg. Puglia - Serv. Prov. Agric. di Foggia	PECA TERESA	24241479732	Fondi Euri
1101	Reg. Puglia - Serv. Prov. Agric. di Brindisi	PECORARO ILARIA	24241197128	Fondi Euri
1102	Reg. Puglia - Serv. Prov. Agric. di Lecce	PEDONE PINO	24241299080	Fondi Euri
1103	Reg. Puglia - Serv. Prov. Agric. di Lecce	PELLE' COSIMA DAMIANA	24240462978	Fondi Euri
1104	Reg. Puglia - Serv. Prov. Agric. di Bari	PELLEGRINO PASQUALE	24241081215	Fondi Euri
1105	Reg. Puglia - Serv. Prov. Agric. di Bari	PELLEGRINO TERESA RITA	24241027135	Fondi Euri
1106	Reg. Puglia - Serv. Prov. Agric. di Foggia	PELOSI ALBERTO	24241264761	Fondi Euri
1107	Reg. Puglia - Serv. Prov. Agric. di Foggia	PELOSO DONATO	24241055979	Fondi Euri
1108	Reg. Puglia - Serv. Prov. Agric. di Bari	PENNACCHIA GRAZIANA	24241159920	Fondi Euri
1109	Reg. Puglia - Serv. Prov. Agric. di Bari	PEPE DANIELA	24241171255	Fondi Euri
1110	Reg. Puglia - Serv. Prov. Agric. di Bari	PEPE MARILENA	24240178343	Fondi Euri
1111	Reg. Puglia - Serv. Prov. Agric. di Bari	PEPE MICAELA	24240324236	Co-Finanziato
1112	Reg. Puglia - Serv. Prov. Agric. di Bari	PERAGINE GIUSEPPE	24240679563	Fondi Euri
1113	Reg. Puglia - Serv. Prov. Agric. di Foggia	PERCHINUNNO LEONARDO	24241214907	Fondi Euri
1114	Reg. Puglia - Serv. Prov. Agric. di Foggia	PERFETTO ALBERTO	24241411156	Fondi Euri
1115	Reg. Puglia - Serv. Prov. Agric. di Taranto	PERFIDO GIUSEPPE	24241439025	Fondi Euri
1116	Reg. Puglia - Serv. Prov. Agric. di Bari	PERILLO DOMENICO	24241316173	Fondi Euri
1117	Reg. Puglia - Serv. Prov. Agric. di Foggia	PERLINO MICHELANGELO	24241448513	Fondi Euri
1118	Reg. Puglia - Serv. Prov. Agric. di Foggia	PERNA CONCETTA	24241490838	Fondi Euri
1119	Reg. Puglia - Serv. Prov. Agric. di Foggia	PERNA GIOVANNI	24241451251	Fondi Euri
1120	Reg. Puglia - Serv. Prov. Agric. di Foggia	PERNA PAPA ANDREA	24241003391	Fondi Euri
1121	Reg. Puglia - Serv. Prov. Agric. di Bari	PERNIOLA MARIA FRANCA	24241246248	Fondi Euri
1122	Reg. Puglia - Serv. Prov. Agric. di Taranto	PERNIOLA MICHELE	24241463165	Fondi Euri
1123	Reg. Puglia - Serv. Prov. Agric. di Foggia	PERRONE FILOMENA	24240609909	Fondi Euri
1124	Reg. Puglia - Serv. Prov. Agric. di Lecce	PERUCCA ANGELA	24241011535	Fondi Euri
1125	Reg. Puglia - Serv. Prov. Agric. di Bari	PESCE FRANCESCO	24240911982	Fondi Euri
1126	Reg. Puglia - Serv. Prov. Agric. di Foggia	PETRELLA MARIA GIUSEPPINA STEFANIA	24241459833	Fondi Euri
1127	Reg. Puglia - Serv. Prov. Agric. di Taranto	PETRELLI PIETRO	24241537661	Fondi Euri
1128	Reg. Puglia - Serv. Prov. Agric. di Bari	PETRERA FILIPPO	24241050178	Fondi Euri
1129	Reg. Puglia - Serv. Prov. Agric. di Bari	PETRERA NICOLA	24241278795	Fondi Euri
1130	Reg. Puglia - Serv. Prov. Agric. di Foggia	PETRILLI FRANCESCO	24241205913	Fondi Euri
1131	Reg. Puglia - Serv. Prov. Agric. di Bari	PETRONE DOMENICO	24240319608	Fondi Euri
1132	Reg. Puglia - Serv. Prov. Agric. di Foggia	PETRONZI DANIEL	24241440080	Fondi Euri
1133	Reg. Puglia - Serv. Prov. Agric. di Foggia	PETRONZI MARIA	24241448208	Fondi Euri
1134	Reg. Puglia - Serv. Prov. Agric. di Foggia	PETRUCCELLI LEONARDO	24240961607	Fondi Euri
1135	Reg. Puglia - Serv. Prov. Agric. di Foggia	PETRUCCI GIULIA ANTONIA	24241388552	Fondi Euri
1136	Reg. Puglia - Serv. Prov. Agric. di Bari	PETRUZZELLI RICCARDO	24241140250	Fondi Euri
1137	Reg. Puglia - Serv. Prov. Agric. di Foggia	PETRUZZI ALESSANDRO	24240977504	Fondi Euri

1138	Reg. Puglia - Serv. Prov. Agric. di Foggia	PETTOLINO GRAZIA	24241465715	Fondi Euri
1139	Reg. Puglia - Serv. Prov. Agric. di Bari	PEZZA DELLE CHIANCHE SOC AGRICOLA SNC	24241186501	Fondi Euri
1140	Reg. Puglia - Serv. Prov. Agric. di Taranto	PEZZOLLA VITO ANTONIO	24240773945	Fondi Euri
1141	Reg. Puglia - Serv. Prov. Agric. di Lecce	PEZZUTO BRUNO	24241367754	Fondi Euri
1142	Reg. Puglia - Serv. Prov. Agric. di Bari	PIARULLI TOMMASO	24240973677	Fondi Euri
1143	Reg. Puglia - Serv. Prov. Agric. di Foggia	PIAZZOLLA BIZZOCA ANGELA	24241244920	Fondi Euri
1144	Reg. Puglia - Serv. Prov. Agric. di Foggia	PICCALUGA MARIA ROSARIA POMPEA	24241390756	Fondi Euri
1145	Reg. Puglia - Serv. Prov. Agric. di Foggia	PICCIONE ROSALIA	24241028943	Fondi Euri
1146	Reg. Puglia - Serv. Prov. Agric. di Bari	PICCOLO FRANCESCO SALVATORE	24240591446	Fondi Euri
1147	Reg. Puglia - Serv. Prov. Agric. di Foggia	PICCOLO PIER GIORGIO	24240435610	Fondi Euri
1148	Reg. Puglia - Serv. Prov. Agric. di Foggia	PICUCCI ROSANNA	24241312248	Fondi Euri
1149	Reg. Puglia - Serv. Prov. Agric. di Bari	PIERUCCI GIUSEPPE	24241310614	Fondi Euri
1150	Reg. Puglia - Serv. Prov. Agric. di Bari	PIETROCOLA ANNA MARIA	24240965780	Fondi Euri
1151	Reg. Puglia - Serv. Prov. Agric. di Bari	PIETROFORTE PALMA	24241214592	Fondi Euri
1152	Reg. Puglia - Serv. Prov. Agric. di Taranto	PIGNATARO GIUSEPPE	24241090869	Fondi Euri
1153	Reg. Puglia - Serv. Prov. Agric. di Bari	PILERI ROSA	24241310747	Fondi Euri
1154	Reg. Puglia - Serv. Prov. Agric. di Foggia	PILOLLI AGRICOLTURE SOCIETA' AGRICOLA SEMPLICE	24241440239	Fondi Euri
1155	Reg. Puglia - Serv. Prov. Agric. di Bari	PINO ANASTASIA	24240894766	Fondi Euri
1156	Reg. Puglia - Serv. Prov. Agric. di Taranto	PINTO MARIANTONIETTA	24241458322	Fondi Euri
1157	Reg. Puglia - Serv. Prov. Agric. di Foggia	PIPINO CHRISTINA	24241448224	Fondi Euri
1158	Reg. Puglia - Serv. Prov. Agric. di Taranto	PIRRO VARONE SOCIETA' AGRICOLA S.R.L.	24241184613	Fondi Euri
1159	Reg. Puglia - Serv. Prov. Agric. di Bari	PIZZARELLI EVA	24240889543	Co-Finanziato
1160	Reg. Puglia - Serv. Prov. Agric. di Bari	PLACENTINO PIO	24241084110	Fondi Euri
1161	Reg. Puglia - Serv. Prov. Agric. di Taranto	PLANTONE LAURA	24241125020	Fondi Euri
1162	Reg. Puglia - Serv. Prov. Agric. di Foggia	PODERE SERRAGLIO S.R.L. - SOCIETA' AGRICOLA	24241453414	Fondi Euri
1163	Reg. Puglia - Serv. Prov. Agric. di Lecce	PODO BRUNETTI MARIAIOLE	24241209188	Fondi Euri
1164	Reg. Puglia - Serv. Prov. Agric. di Bari	POLIGNANO ELISABETTA	24240422519	Fondi Euri
1165	Reg. Puglia - Serv. Prov. Agric. di Bari	POLINI EMANUELE	24241137199	Fondi Euri
1166	Reg. Puglia - Serv. Prov. Agric. di Foggia	POLLICE ROSETTA WILMA DELIA ANNA	24241378306	Fondi Euri
1167	Reg. Puglia - Serv. Prov. Agric. di Taranto	POLLICORO VITO	24240732255	Fondi Euri
1168	Reg. Puglia - Serv. Prov. Agric. di Lecce	PONZETTA VITOANTONIO	24241293950	Fondi Euri
1169	Reg. Puglia - Serv. Prov. Agric. di Bari	PORFIDO ANNA	24241053826	Fondi Euri
1170	Reg. Puglia - Serv. Prov. Agric. di Bari	PORFIDO ROSA	24241419175	Fondi Euri
1171	Reg. Puglia - Serv. Prov. Agric. di Bari	PORRO MARILENA	24240734459	Fondi Euri
1172	Reg. Puglia - Serv. Prov. Agric. di Foggia	POSTA FAUGNO S.R.L.S. AGRICOLA	24240705632	Fondi Euri
1173	Reg. Puglia - Serv. Prov. Agric. di Brindisi	POTENZA VITA	24241110592	Fondi Euri
1174	Reg. Puglia - Serv. Prov. Agric. di Lecce	POTI' ENRICO	24241446764	Fondi Euri
1175	Reg. Puglia - Serv. Prov. Agric. di Lecce	PRATO ENNIO NICOLA	24240714170	Fondi Euri

1176	Reg. Puglia - Serv. Prov. Agric. di Foggia	PRATTICHIZZO MATTEA ALESSIA	24241320654	Fondi Euri
1177	Reg. Puglia - Serv. Prov. Agric. di Foggia	PRATTICHIZZO ROBERTO	24241452192	Fondi Euri
1178	Reg. Puglia - Serv. Prov. Agric. di Lecce	PREITE CHIARA	24241109750	Fondi Euri
1179	Reg. Puglia - Serv. Prov. Agric. di Foggia	PRENCIPE DOMENICO PIO	24241455690	Fondi Euri
1180	Reg. Puglia - Serv. Prov. Agric. di Foggia	PRENCIPE LUIGI	24241499946	Fondi Euri
1181	Reg. Puglia - Serv. Prov. Agric. di Foggia	PRENCIPE MICHELE	24241472422	Fondi Euri
1182	Reg. Puglia - Serv. Prov. Agric. di Foggia	PRENCIPE PASQUALE ANTONIO	24241395086	Fondi Euri
1183	Reg. Puglia - Serv. Prov. Agric. di Lecce	PRETE GIUSEPPE	24241228790	Fondi Euri
1184	Reg. Puglia - Serv. Prov. Agric. di Bari	PRIORE MARTA	24240967604	Co-Finanziato
1185	Reg. Puglia - Serv. Prov. Agric. di Foggia	PRUDENTE GAETANO	24241248897	Fondi Euri
1186	Reg. Puglia - Serv. Prov. Agric. di Bari	PUGLIESE FRANCESCO	24241286095	Fondi Euri
1187	Reg. Puglia - Serv. Prov. Agric. di Bari	PUGLIESE GENNARO	24241207299	Fondi Euri
1188	Reg. Puglia - Serv. Prov. Agric. di Bari	PUGLIESE GIOVANNI	24240589424	Fondi Euri
1189	Reg. Puglia - Serv. Prov. Agric. di Bari	PUGLIESE STEFANO	24241487180	Fondi Euri
1190	Reg. Puglia - Serv. Prov. Agric. di Brindisi	PUGLIESE VELIA	24241118397	Fondi Euri
1191	Reg. Puglia - Serv. Prov. Agric. di Taranto	PULITO ARCANGELO	24241332212	Fondi Euri
1192	Reg. Puglia - Serv. Prov. Agric. di Bari	QUACQUARELLI GIANFRANCO	24241091586	Fondi Euri
1193	Reg. Puglia - Serv. Prov. Agric. di Bari	QUAGLIARELLA GIULIO	24241516046	Fondi Euri
1194	Reg. Puglia - Serv. Prov. Agric. di Bari	QUARATINO DONATO	24240699280	Co-Finanziato
1195	Reg. Puglia - Serv. Prov. Agric. di Lecce	QUATTROMACINE SOCIETA' AGRICOL A S.R.L.	24240176925	Fondi Euri
1196	Reg. Puglia - Serv. Prov. Agric. di Bari	QUINTANO ANTONIO	24240533422	Fondi Euri
1197	Reg. Puglia - Serv. Prov. Agric. di Bari	QUINTANO TOMMASO	24241058536	Fondi Euri
1198	Reg. Puglia - Serv. Prov. Agric. di Bari	RAGUSEO DOMENICO	24241181494	Fondi Euri
1199	Reg. Puglia - Serv. Prov. Agric. di Bari	RAGUSEO LEONARDO	24240516120	Fondi Euri
1200	Reg. Puglia - Serv. Prov. Agric. di Bari	RAGUSO SALVATORE	24241314806	Fondi Euri
1201	Reg. Puglia - Serv. Prov. Agric. di Lecce	RAHO SOFIA ELENA	24241234319	Fondi Euri
1202	Reg. Puglia - Serv. Prov. Agric. di Foggia	RAJKUMAR DEOKI DULARSINGH	24241438621	Fondi Euri
1203	Reg. Puglia - Serv. Prov. Agric. di Bari	RANOCCHIO VITO	24241125061	Fondi Euri
1204	Reg. Puglia - Serv. Prov. Agric. di Bari	RAPIO FRANCESCA	24241107663	Fondi Euri
1205	Reg. Puglia - Serv. Prov. Agric. di Taranto	RECCHIA GIUSEPPE	24241308071	Fondi Euri
1206	Reg. Puglia - Serv. Prov. Agric. di Bari	REGINA ROSA	24240987628	Fondi Euri
1207	Reg. Puglia - Serv. Prov. Agric. di Foggia	RENATO NICOLETTA	24241369792	Fondi Euri
1208	Reg. Puglia - Serv. Prov. Agric. di Bari	RENNA LUIGI	24241181171	Fondi Euri
1209	Reg. Puglia - Serv. Prov. Agric. di Foggia	RENZULLI LEONARDO	24241440015	Fondi Euri
1210	Reg. Puglia - Serv. Prov. Agric. di Brindisi	RESTA ANTONIO	24240787721	Fondi Euri
1211	Reg. Puglia - Serv. Prov. Agric. di Lecce	RESTA LUIGIA	24241264852	Fondi Euri
1212	Reg. Puglia - Serv. Prov. Agric. di Bari	RIBATTI UMBERTO	24241140318	Fondi Euri
1213	Reg. Puglia - Serv. Prov. Agric. di Bari	RICCHIUTO GAETANO	24240220665	Fondi Euri

1214	Reg. Puglia - Serv. Prov. Agric. di Lecce	RICCHIUTO GIUSEPPE	24241398460	Fondi Euri
1215	Reg. Puglia - Serv. Prov. Agric. di Taranto	RICCI CHIARA STELLA MARIA	24240535484	Fondi Euri
1216	Reg. Puglia - Serv. Prov. Agric. di Bari	RINALDI ANTONIA	24241269190	Fondi Euri
1217	Reg. Puglia - Serv. Prov. Agric. di Bari	RINALDI ISABELLA	24241242163	Fondi Euri
1218	Reg. Puglia - Serv. Prov. Agric. di Foggia	RINALDI RAFFAELE	24241207026	Fondi Euri
1219	Reg. Puglia - Serv. Prov. Agric. di Foggia	RITROVATO ANTONIO	24240873687	Fondi Euri
1220	Reg. Puglia - Serv. Prov. Agric. di Foggia	RITROVATO MARIA-ELENA	24241316348	Fondi Euri
1221	Reg. Puglia - Serv. Prov. Agric. di Bari	RIZZI COSIMA	24241351337	Fondi Euri
1222	Reg. Puglia - Serv. Prov. Agric. di Bari	ROBERTO FRANCESCO	24241344357	Fondi Euri
1223	Reg. Puglia - Serv. Prov. Agric. di Bari	ROBLES GIUSEPPE	24241127745	Fondi Euri
1224	Reg. Puglia - Serv. Prov. Agric. di Foggia	ROBUSTELLA LUIGI	24241210822	Fondi Euri
1225	Reg. Puglia - Serv. Prov. Agric. di Bari	ROMANAZZI RAFFAELE	24240487322	Fondi Euri
1226	Reg. Puglia - Serv. Prov. Agric. di Bari	ROMANAZZI STEFANIA	24240506691	Fondi Euri
1227	Reg. Puglia - Serv. Prov. Agric. di Taranto	ROMANAZZI VITANTONIO	24240671263	Fondi Euri
1228	Reg. Puglia - Serv. Prov. Agric. di Taranto	ROMANAZZI VITTORIA	24240393728	Fondi Euri
1229	Reg. Puglia - Serv. Prov. Agric. di Foggia	ROMANO GABRIELE	24241215201	Fondi Euri
1230	Reg. Puglia - Serv. Prov. Agric. di Bari	ROMANO GIANFRANCO	24241425438	Fondi Euri
1231	Reg. Puglia - Serv. Prov. Agric. di Foggia	ROMANO RAFFAELE PIO	24241479815	Fondi Euri
1232	Reg. Puglia - Serv. Prov. Agric. di Bari	ROMITA GIUSEPPE	24241178847	Fondi Euri
1233	Reg. Puglia - Serv. Prov. Agric. di Lecce	RUBICHI SIMONE	24241429802	Fondi Euri
1234	Reg. Puglia - Serv. Prov. Agric. di Bari	RUBINI ANGELA	24240415372	Co-Finanziato
1235	Reg. Puglia - Serv. Prov. Agric. di Bari	RUBINI FRANCESCO	24240516450	Fondi Euri
1236	Reg. Puglia - Serv. Prov. Agric. di Bari	RUBINI MARIA	24240953695	Fondi Euri
1237	Reg. Puglia - Serv. Prov. Agric. di Foggia	RUGGIERO ANTONIO MATTEO	24240800839	Fondi Euri
1238	Reg. Puglia - Serv. Prov. Agric. di Taranto	***RUSSI GENNARO ****	24240662320	Fondi Euri
1239	Reg. Puglia - Serv. Prov. Agric. di Foggia	RUSSO ANGELO	24241497148	Fondi Euri
1240	Reg. Puglia - Serv. Prov. Agric. di Foggia	RUSSO ANGELOPIO	24241285022	Fondi Euri
1241	Reg. Puglia - Serv. Prov. Agric. di Bari	RUSSO COSIMA	24240345470	Fondi Euri
1242	Reg. Puglia - Serv. Prov. Agric. di Foggia	RUSSO MARIA FRANCESCA	24241077668	Fondi Euri
1243	Reg. Puglia - Serv. Prov. Agric. di Bari	RUTA FILOMENA	24241324185	Co-Finanziato
1244	Reg. Puglia - Serv. Prov. Agric. di Brindisi	S3G S.R.L.	24241108836	Fondi Euri
1245	Reg. Puglia - Serv. Prov. Agric. di Lecce	SABATO SERGIO PASQUALE	24241272822	Fondi Euri
1246	Reg. Puglia - Serv. Prov. Agric. di Foggia	SALATTO MARIA PINA	24241289834	Fondi Euri
1247	Reg. Puglia - Serv. Prov. Agric. di Foggia	SALICE GEMMA ANNA MARIA	24241436054	Fondi Euri
1248	Reg. Puglia - Serv. Prov. Agric. di Foggia	SAMPIETRO NICOLA	24241448323	Fondi Euri
1249	Reg. Puglia - Serv. Prov. Agric. di Foggia	SAN LEONARDO SOC. COOP. AGRICOLA	24241442599	Fondi Euri
1250	Reg. Puglia - Serv. Prov. Agric. di Taranto	SANNELLI ANNA	24240569186	Fondi Euri
1251	Reg. Puglia - Serv. Prov. Agric. di Bari	SANNELLI GIUSEPPE	24241092683	Fondi Euri

1252	Reg. Puglia - Serv. Prov. Agric. di Foggia	SANSONE ANTONIETTA	24241215813	Fondi Euri
1253	Reg. Puglia - Serv. Prov. Agric. di Foggia	SANSONE GIUSEPPE	24241044734	Fondi Euri
1254	Reg. Puglia - Serv. Prov. Agric. di Foggia	SANSONE ROCCO	24241216167	Fondi Euri
1255	Reg. Puglia - Serv. Prov. Agric. di Foggia	SANSONE VINCENZA	24241215888	Fondi Euri
1256	Reg. Puglia - Serv. Prov. Agric. di Lecce	SANTALOIA SERENA	24241204635	Fondi Euri
1257	Reg. Puglia - Serv. Prov. Agric. di Foggia	SANTAMARIA MARIAGRAZIA	24241495472	Fondi Euri
1258	Reg. Puglia - Serv. Prov. Agric. di Bari	SANTARELLA LUIGI	24241405687	Fondi Euri
1259	Reg. Puglia - Serv. Prov. Agric. di Foggia	SANTOLUPO GIUSEPPE	24241440858	Fondi Euri
1260	Reg. Puglia - Serv. Prov. Agric. di Brindisi	SANTORO DOMENICO	24241178318	Fondi Euri
1261	Reg. Puglia - Serv. Prov. Agric. di Brindisi	SANTORO MARIO TERENZIO	24241384221	Fondi Euri
1262	Reg. Puglia - Serv. Prov. Agric. di Foggia	SANTORO MICHELA MIRIAM	24241283233	Fondi Euri
1263	Reg. Puglia - Serv. Prov. Agric. di Bari	SANTOVITO SOCIETA' AGRICOLA	24241140359	Fondi Euri
1264	Reg. Puglia - Serv. Prov. Agric. di Foggia	SANTUCCI ALESSIA	24240655902	Fondi Euri
1265	Reg. Puglia - Serv. Prov. Agric. di Taranto	SARACINO VINCENZO	24241070440	Fondi Euri
1266	Reg. Puglia - Serv. Prov. Agric. di Foggia	SARAGNESE CATERINA	24241337757	Fondi Euri
1267	Reg. Puglia - Serv. Prov. Agric. di Foggia	SARAGNESE MARIA	24241459700	Fondi Euri
1268	Reg. Puglia - Serv. Prov. Agric. di Foggia	SARDONE MICHELE	24241244508	Fondi Euri
1269	Reg. Puglia - Serv. Prov. Agric. di Bari	SARDONE SOCIETA' AGRICOLA SEMPLICE	24241092584	Fondi Euri
1270	Reg. Puglia - Serv. Prov. Agric. di Bari	SARDONE TERESA	24241243120	Fondi Euri
1271	Reg. Puglia - Serv. Prov. Agric. di Lecce	SARTORETTO MONICA	24241444843	Fondi Euri
1272	Reg. Puglia - Serv. Prov. Agric. di Foggia	SASSANO INCORONATA PIA	24241419993	Fondi Euri
1273	Reg. Puglia - Serv. Prov. Agric. di Bari	SASSI MARILENA	24241224146	Fondi Euri
1274	Reg. Puglia - Serv. Prov. Agric. di Bari	SASSI RITA SABA	24241178185	Fondi Euri
1275	Reg. Puglia - Serv. Prov. Agric. di Bari	SAULLE ROCCO	24241198365	Fondi Euri
1276	Reg. Puglia - Serv. Prov. Agric. di Foggia	SAURUM SOCIETA AGRICOLA S.R.L.SEMPLIFICATA	24241123520	Fondi Euri
1277	Reg. Puglia - Serv. Prov. Agric. di Foggia	SAVINO ARCANGELA	24240692475	Fondi Euri
1278	Reg. Puglia - Serv. Prov. Agric. di Foggia	SAVINO MARIO ANGELO	24241459114	Fondi Euri
1279	Reg. Puglia - Serv. Prov. Agric. di Bari	SAVOIA VITO	24240259432	Fondi Euri
1280	Reg. Puglia - Serv. Prov. Agric. di Bari	SBLANO ALESSIO	24241130780	Fondi Euri
1281	Reg. Puglia - Serv. Prov. Agric. di Foggia	SCALERA DOMENICO	24241005339	Co-Finanziato
1282	Reg. Puglia - Serv. Prov. Agric. di Bari	SCALERA VITO ANTONIO	24240936864	Fondi Euri
1283	Reg. Puglia - Serv. Prov. Agric. di Bari	SCARIMBOLO ISA	24240528729	Fondi Euri
1284	Reg. Puglia - Serv. Prov. Agric. di Bari	SCARINGELLA GIUSEPPE	24241057975	Fondi Euri
1285	Reg. Puglia - Serv. Prov. Agric. di Bari	SCARINGELLA SILVIA	24241059336	Fondi Euri
1286	Reg. Puglia - Serv. Prov. Agric. di Foggia	SCARLATELLA MICHELA	24241089614	Co-Finanziato
1287	Reg. Puglia - Serv. Prov. Agric. di Bari	SCARPA GIUSEPPE	24241163013	Fondi Euri
1288	Reg. Puglia - Serv. Prov. Agric. di Lecce	SCHIATTINO ADOLFO	24241395987	Fondi Euri
1289	Reg. Puglia - Serv. Prov. Agric. di Bari	SCHIAVARELLI FRANCESCO	24240865741	Fondi Euri

1290	Reg. Puglia - Serv. Prov. Agric. di Bari	SCHIAVONE MICHELE	24240916411	Fondi Euri
1291	Reg. Puglia - Serv. Prov. Agric. di Foggia	SCHIAVULLI CARMINE	24241216332	Fondi Euri
1292	Reg. Puglia - Serv. Prov. Agric. di Foggia	SCHIAVULLI LUIGI	24241216456	Fondi Euri
1293	Reg. Puglia - Serv. Prov. Agric. di Lecce	SCHINA SALVATORE	24241235837	Fondi Euri
1294	Reg. Puglia - Serv. Prov. Agric. di Foggia	SCIARRA ANGELO	24241472661	Fondi Euri
1295	Reg. Puglia - Serv. Prov. Agric. di Foggia	SCINTO PASQUALE	24241041730	Fondi Euri
1296	Reg. Puglia - Serv. Prov. Agric. di Lecce	SCIOLTI ANNUNZIO	24241446228	Co-Finanziato
1297	Reg. Puglia - Serv. Prov. Agric. di Foggia	SCIROCCO NICOLA	24241234392	Fondi Euri
1298	Reg. Puglia - Serv. Prov. Agric. di Foggia	SCIROCCO PASQUALE	24241337666	Fondi Euri
1299	Reg. Puglia - Serv. Prov. Agric. di Foggia	SCIROPPO MICHELE	24241053230	Fondi Euri
1300	Reg. Puglia - Serv. Prov. Agric. di Foggia	SCIRPOLI GIOVINA	24241447838	Fondi Euri
1301	Reg. Puglia - Serv. Prov. Agric. di Taranto	SCOCUZZA MARISA	24241282490	Fondi Euri
1302	Reg. Puglia - Serv. Prov. Agric. di Foggia	SCROCCO DONATO	24240962092	Fondi Euri
1303	Reg. Puglia - Serv. Prov. Agric. di Foggia	SELVAGGIO INCORONATA	24240657353	Fondi Euri
1304	Reg. Puglia - Serv. Prov. Agric. di Bari	SEMBRONIO MARIO	24241100635	Fondi Euri
1305	Reg. Puglia - Serv. Prov. Agric. di Brindisi	SEMERARO ANGELA	24241390319	Co-Finanziato
1306	Reg. Puglia - Serv. Prov. Agric. di Taranto	SEMERARO FRANCESCO	24241455401	Fondi Euri
1307	Reg. Puglia - Serv. Prov. Agric. di Taranto	SEMERARO ORAZIO	24241211770	Fondi Euri
1308	Reg. Puglia - Serv. Prov. Agric. di Brindisi	SEMERARO PASQUALE	24240888313	Fondi Euri
1309	Reg. Puglia - Serv. Prov. Agric. di Bari	SEMI DI VITA - SOCIETA' COOPERATIVA SOCIALE	24240592519	Fondi Euri
1310	Reg. Puglia - Serv. Prov. Agric. di Lecce	SERACCA-GUERRIERI ARDITI DI CASTELVETERE GIULIO	24240952606	Fondi Euri
1311	Reg. Puglia - Serv. Prov. Agric. di Taranto	SERGIO ANGELO	24241463025	Fondi Euri
1312	Reg. Puglia - Serv. Prov. Agric. di Brindisi	SERIO SARA	24241236835	Fondi Euri
1313	Reg. Puglia - Serv. Prov. Agric. di Foggia	SERRILLI ANTONIA	24241435981	Fondi Euri
1314	Reg. Puglia - Serv. Prov. Agric. di Bari	SETTE ROSITA	24241139344	Co-Finanziato
1315	Reg. Puglia - Serv. Prov. Agric. di Foggia	SGARRO ELEONORA	24240819847	Fondi Euri
1316	Reg. Puglia - Serv. Prov. Agric. di Foggia	SGARRO MARIA	24241460476	Fondi Euri
1317	Reg. Puglia - Serv. Prov. Agric. di Foggia	SGARRO TOMMASO	24240455659	Fondi Euri
1318	Reg. Puglia - Serv. Prov. Agric. di Bari	SICILIANI BENEDETTO	24240975672	Fondi Euri
1319	Reg. Puglia - Serv. Prov. Agric. di Bari	SICILIANO CHIARA	24240939298	Fondi Euri
1320	Reg. Puglia - Serv. Prov. Agric. di Bari	SICOLO DOMENICO	24241134121	Fondi Euri
1321	Reg. Puglia - Serv. Prov. Agric. di Bari	SICOLO FRANCESCO	24241180785	Fondi Euri
1322	Reg. Puglia - Serv. Prov. Agric. di Bari	SICOLO LORITA	24241135276	Fondi Euri
1323	Reg. Puglia - Serv. Prov. Agric. di Bari	SICOLO NICOLINO ANTONIO	24241174671	Fondi Euri
1324	Reg. Puglia - Serv. Prov. Agric. di Bari	SICOLO PASQUALE	24241174903	Fondi Euri
1325	Reg. Puglia - Serv. Prov. Agric. di Foggia	SICONOLFI MARCO GENEROSO	24240982785	Fondi Euri
1326	Reg. Puglia - Serv. Prov. Agric. di Lecce	SICURO FERNANDO	24241128552	Co-Finanziato
1327	Reg. Puglia - Serv. Prov. Agric. di Foggia	SIENA DOMENICO ANGELO	24241339829	Fondi Euri

1328	Reg. Puglia - Serv. Prov. Agric. di Brindisi	SIENA LUIGI	24240888784	Fondi Euri
1329	Reg. Puglia - Serv. Prov. Agric. di Foggia	SIENA MICHELE	24241053610	Fondi Euri
1330	Reg. Puglia - Serv. Prov. Agric. di Bari	SIFANNO DONATO	24241270115	Fondi Euri
1331	Reg. Puglia - Serv. Prov. Agric. di Foggia	SILBA CARMINE	24240747139	Fondi Euri
1332	Reg. Puglia - Serv. Prov. Agric. di Bari	SILVESTRI GIUSEPPE	24240339168	Fondi Euri
1333	Reg. Puglia - Serv. Prov. Agric. di Bari	SIMONE ANGELA	24240547273	Fondi Euri
1334	Reg. Puglia - Serv. Prov. Agric. di Foggia	SIMONE GEMMA	24241459783	Fondi Euri
1335	Reg. Puglia - Serv. Prov. Agric. di Foggia	SINISCALCHI S.R.L.	24241468917	Fondi Euri
1336	Reg. Puglia - Serv. Prov. Agric. di Bari	SINISI FILOMENA	24241292010	Fondi Euri
1337	Reg. Puglia - Serv. Prov. Agric. di Bari	SISTO RITA ANNA	24240884767	Fondi Euri
1338	Reg. Puglia - Serv. Prov. Agric. di Lecce	SOC. AGR. A.G.R.O. DI TARANTINI MARIA GIOVANNA E RUSSO S.S.	24241418581	Fondi Euri
1339	Reg. Puglia - Serv. Prov. Agric. di Foggia	SOC. AGR. AGRIBISANUM S.S.	24240844365	Fondi Euri
1340	Reg. Puglia - Serv. Prov. Agric. di Foggia	SOC. AGR. PASQUALE E MATTEO RIGNANESE SS	24241209055	Fondi Euri
1341	Reg. Puglia - Serv. Prov. Agric. di Taranto	SOC.AGR.CARNICELLI S.S.	24241254374	Fondi Euri
1342	Reg. Puglia - Serv. Prov. Agric. di Bari	SOCIET AGRICOLA MARVULLI GRAZIANO & C. S.S.	24240973180	Fondi Euri
1343	Reg. Puglia - Serv. Prov. Agric. di Bari	SOCIETA' AGRICOLA "L'ORTO DEI DESIDERI"	24240987701	Fondi Euri
1344	Reg. Puglia - Serv. Prov. Agric. di Taranto	SOCIETA' AGRICOLA 106 S.R.L.	24241457084	Fondi Euri
1345	Reg. Puglia - Serv. Prov. Agric. di Taranto	SOCIETA' AGRICOLA ACCETTA PICCOLA DI MASTRANGELO GIOVANNI E RUSSO COSIMA DAMIANA	24241423276	Fondi Euri
1346	Reg. Puglia - Serv. Prov. Agric. di Bari	SOCIETA' AGRICOLA AGRI LAPOLLA SOCIETA' A RESPONSABILITA' LIMITATA	24241509074	Fondi Euri
1347	Reg. Puglia - Serv. Prov. Agric. di Bari	SOCIETA' AGRICOLA AGRI LOFRESE SRL	24241074962	Fondi Euri
1348	Reg. Puglia - Serv. Prov. Agric. di Bari	SOCIETA' AGRICOLA AGRIDEVITO DEI F.LLI DEVITO	24241504661	Fondi Euri
1349	Reg. Puglia - Serv. Prov. Agric. di Bari	SOCIETA' AGRICOLA AGRIMACCHIA DEI F.LLI MACCHIA S.S.	24240553693	Fondi Euri
1350	Reg. Puglia - Serv. Prov. Agric. di Bari	SOCIETA' AGRICOLA AGRINETT SRL	24241348127	Fondi Euri
1351	Reg. Puglia - Serv. Prov. Agric. di Bari	SOCIETA' AGRICOLA AGRIPUGLIA S.S.	24240648535	Fondi Euri
1352	Reg. Puglia - Serv. Prov. Agric. di Taranto	SOCIETA' AGRICOLA ALEPPO DI COLANGELO GIUSEPPE S S	24240770321	Fondi Euri
1353	Reg. Puglia - Serv. Prov. Agric. di Bari	SOCIETA' AGRICOLA ANNESE S.R.L.	24240219675	Fondi Euri
1354	Reg. Puglia - Serv. Prov. Agric. di Brindisi	SOCIETA' AGRICOLA ANTICA MASSERIA LE LAMIE SOCIETA' SEMPLICE	24241491471	Fondi Euri
1355	Reg. Puglia - Serv. Prov. Agric. di Foggia	SOCIETA' AGRICOLA ARCA SRL	24241109008	Fondi Euri
1356	Reg. Puglia - Serv. Prov. Agric. di Bari	SOCIETA' AGRICOLA ARDITA -AGRI SAS DI ARMANDO DI TACCHIO & C.	24241261296	Fondi Euri
1357	Reg. Puglia - Serv. Prov. Agric. di Foggia	SOCIETA' AGRICOLA BIO2P SRL UNIPERSONALE	24241095660	Fondi Euri
1358	Reg. Puglia - Serv. Prov. Agric. di Foggia	SOCIETA' AGRICOLA BRUNI SRL	24241521723	Fondi Euri
1359	Reg. Puglia - Serv. Prov. Agric. di Foggia	SOCIETA' AGRICOLA CALENELLA A R.L. UNIPERSONALE	24241142090	Fondi Euri
1360	Reg. Puglia - Serv. Prov. Agric. di Bari	SOCIETA' AGRICOLA CANTINA STORICA DEL CARDINALE SRL	24240274613	Fondi Euri
1361	Reg. Puglia - Serv. Prov. Agric. di Foggia	SOCIETA' AGRICOLA CIAVARELLA S.R.L.	24241045269	Fondi Euri
1362	Reg. Puglia - Serv. Prov. Agric. di Taranto	SOCIETA' AGRICOLA CONOCCHIELLA DI QUARANTA ANTONIO E GIGANTIELLO MARTA S.S.	24240818930	Fondi Euri
1363	Reg. Puglia - Serv. Prov. Agric. di Lecce	SOCIETA' AGRICOLA CONTE SALENTINO SRL	24241119544	Fondi Euri
1364	Reg. Puglia - Serv. Prov. Agric. di Bari	SOCIETA' AGRICOLA DE MARI S.R.L.	24241326677	Fondi Euri
1365	Reg. Puglia - Serv. Prov. Agric. di Brindisi	SOCIETA' AGRICOLA DELLA COLOMBA SRL	24241408731	Fondi Euri

1366	Reg. Puglia - Serv. Prov. Agric. di Foggia	SOCIETA' AGRICOLA DI PASQUA GROUP S.S. DI PASQUA ANTONIO	24241023043	Fondi Euri
1367	Reg. Puglia - Serv. Prov. Agric. di Foggia	SOCIETA' AGRICOLA DON MATTEO BIO S.R.L.	24240734962	Fondi Euri
1368	Reg. Puglia - Serv. Prov. Agric. di Bari	SOCIETA' AGRICOLA DONNA MARTA S.A.S. DI MARIO RUGGIERO & C.	24240126060	Fondi Euri
1369	Reg. Puglia - Serv. Prov. Agric. di Bari	SOCIETA' AGRICOLA DRAGONE DI DRAGONE MICHELE & C. S.N.C.	24241423599	Fondi Euri
1370	Reg. Puglia - Serv. Prov. Agric. di Taranto	SOCIETA' AGRICOLA F.LLI AVENA SOCIETA' SEMPLICE	24241537554	Fondi Euri
1371	Reg. Puglia - Serv. Prov. Agric. di Foggia	SOCIETA' AGRICOLA F.LLI CARRINO SOCIETA' SEMPLICE	24241340538	Fondi Euri
1372	Reg. Puglia - Serv. Prov. Agric. di Foggia	SOCIETA' AGRICOLA F.LLI DE CESARE S.S.	24241339530	Fondi Euri
1373	Reg. Puglia - Serv. Prov. Agric. di Foggia	SOCIETA' AGRICOLA F.LLI LONGO S.S.	24240735464	Co-Finanziato
1374	Reg. Puglia - Serv. Prov. Agric. di Bari	SOCIETA' AGRICOLA F.LLI MAINO S.S.	24240393421	Fondi Euri
1375	Reg. Puglia - Serv. Prov. Agric. di Foggia	SOCIETA' AGRICOLA F.LLI MERRA S.S.	24241482520	Fondi Euri
1376	Reg. Puglia - Serv. Prov. Agric. di Bari	SOCIETA' AGRICOLA F.LLI SQUICCIARINO DI SQUICCIARINO FRANCESCA & C S.S.	24240179879	Fondi Euri
1377	Reg. Puglia - Serv. Prov. Agric. di Bari	SOCIETA' AGRICOLA FALCICCHIO SOCIETA' SEMPLICE	24240209429	Fondi Euri
1378	Reg. Puglia - Serv. Prov. Agric. di Bari	SOCIETA' AGRICOLA FIPA PUGLIA SOCIETA' SEMPLICE	24240642108	Fondi Euri
1379	Reg. Puglia - Serv. Prov. Agric. di Bari	SOCIETA' AGRICOLA FIPA SOCIETA' SEMPLICE	24240577510	Fondi Euri
1380	Reg. Puglia - Serv. Prov. Agric. di Bari	SOCIETA' AGRICOLA FRATELLI CIRIELLO FILIPPO E C. S.S.	24240274845	Fondi Euri
1381	Reg. Puglia - Serv. Prov. Agric. di Taranto	SOCIETA' AGRICOLA G.FARM DEI F.LLI GRECO S.S.	24241454701	Fondi Euri
1382	Reg. Puglia - Serv. Prov. Agric. di Foggia	SOCIETA' AGRICOLA GIANNETTA - SOCIETA' A RESPONSABILITA' LIMITATA SEMPLIFICATA	24240982298	Fondi Euri
1383	Reg. Puglia - Serv. Prov. Agric. di Foggia	SOCIETA' AGRICOLA IL CASOLARE S.S.	24241010206	Fondi Euri
1384	Reg. Puglia - Serv. Prov. Agric. di Bari	SOCIETA' AGRICOLA IL POMODORO S.S.	24241239888	Fondi Euri
1385	Reg. Puglia - Serv. Prov. Agric. di Taranto	SOCIETA' AGRICOLA LA CARLOTTA S.S.	24240950402	Fondi Euri
1386	Reg. Puglia - Serv. Prov. Agric. di Bari	SOCIETA' AGRICOLA LA MERIDIANA S.R.L.	24241331354	Fondi Euri
1387	Reg. Puglia - Serv. Prov. Agric. di Bari	SOCIETA' AGRICOLA LA RAPAIOLA DI PAOLA ED ANNARITA MARROCCOLI S.S .	24241197359	Fondi Euri
1388	Reg. Puglia - Serv. Prov. Agric. di Taranto	SOCIETA' AGRICOLA LA STORNARINA S.R.L	24241161009	Fondi Euri
1389	Reg. Puglia - Serv. Prov. Agric. di Taranto	SOCIETA' AGRICOLA LAGAUDELLA	24241470749	Fondi Euri
1390	Reg. Puglia - Serv. Prov. Agric. di Bari	SOCIETA' AGRICOLA LAMACOLMA BIO	24240579565	Fondi Euri
1391	Reg. Puglia - Serv. Prov. Agric. di Foggia	SOCIETA' AGRICOLA LE CHIANCATE SOCIETA' A RESPONSABILITA' LIMITATA SEMPLIFICATA	24241182781	Fondi Euri
1392	Reg. Puglia - Serv. Prov. Agric. di Taranto	SOCIETA' AGRICOLA L'OLPE DI MARCO DI GALIULO GIUSEPPE E SANTE S.S.	24240633875	Fondi Euri
1393	Reg. Puglia - Serv. Prov. Agric. di Bari	SOCIETA' AGRICOLA LORUSSO S.N.C.	24241399450	Fondi Euri
1394	Reg. Puglia - Serv. Prov. Agric. di Bari	SOCIETA' AGRICOLA MASI SOC. SEMPL.	24241368505	Co-Finanziato
1395	Reg. Puglia - Serv. Prov. Agric. di Bari	SOCIETA' AGRICOLA MASSARO DI MASSARO NICOLA E SOLAZZO GIOVANNA &C. S.N.C.	24241228683	Fondi Euri
1396	Reg. Puglia - Serv. Prov. Agric. di Taranto	SOCIETA' AGRICOLA MASSERIA DON CATALDO SRL	24241290865	Fondi Euri
1397	Reg. Puglia - Serv. Prov. Agric. di Bari	SOCIETA' AGRICOLA MASSERIA FOGGIAGRANDE DI LAERA PASQUALE & MILENA S.S.	24240389379	Fondi Euri
1398	Reg. Puglia - Serv. Prov. Agric. di Brindisi	SOCIETA' AGRICOLA MASSERIA PALMO S.R.L.	24241366392	Fondi Euri
1399	Reg. Puglia - Serv. Prov. Agric. di Taranto	SOCIETA' AGRICOLA MASSERIA PILANO DEI F.LLI PALMISANO S.S.	24240659227	Fondi Euri
1400	Reg. Puglia - Serv. Prov. Agric. di Bari	SOCIETA' AGRICOLA MASSERIE AMICHE S.R.L.	24241243443	Fondi Euri
1401	Reg. Puglia - Serv. Prov. Agric. di Foggia	SOCIETA' AGRICOLA MAZZARELLI S.S.	24241217116	Fondi Euri
1402	Reg. Puglia - Serv. Prov. Agric. di Bari	SOCIETA' AGRICOLA MINOS S.S.	24240389247	Co-Finanziato
1403	Reg. Puglia - Serv. Prov. Agric. di Bari	SOCIETA' AGRICOLA MONACO PICCOLO DI CORNACCHIA NICOLA E VICENTI MARIA STELLA	24241332170	Fondi Euri

1404	Reg. Puglia - Serv. Prov. Agric. di Bari	SOCIETA' AGRICOLA MONTERRE S.A.S. DI MONTEMURNO NICOLETTA	24240215962	Fondi Euri
1405	Reg. Puglia - Serv. Prov. Agric. di Brindisi	SOCIETA' AGRICOLA NUTRIMENTI TERRESTRI S.R.L.	24241372499	Fondi Euri
1406	Reg. Puglia - Serv. Prov. Agric. di Bari	SOCIETA' AGRICOLA OLIVO' S.R.L.	24240519470	Fondi Euri
1407	Reg. Puglia - Serv. Prov. Agric. di Foggia	SOCIETA' AGRICOLA ORSALE S.S.	24241125335	Fondi Euri
1408	Reg. Puglia - Serv. Prov. Agric. di Foggia	SOCIETA' AGRICOLA PA.VI.RO. DEI F.LLI D'ETTORRES & C. S.N.C.	24241422997	Fondi Euri
1409	Reg. Puglia - Serv. Prov. Agric. di Taranto	SOCIETA AGRICOLA PIZZIFERRO	24241100338	Co-Finanziato
1410	Reg. Puglia - Serv. Prov. Agric. di Bari	SOCIETA' AGRICOLA RACANO PROSCIA SOCIETA' SEMPLICE	24241468735	Co-Finanziato
1411	Reg. Puglia - Serv. Prov. Agric. di Taranto	SOCIETA' AGRICOLA RADICCI S.S.	24241452671	Fondi Euri
1412	Reg. Puglia - Serv. Prov. Agric. di Bari	SOCIETA' AGRICOLA SAN DOMENICO DI RUBINO MICHELE E C SNC	24241100270	Fondi Euri
1413	Reg. Puglia - Serv. Prov. Agric. di Lecce	SOCIETA' AGRICOLA SANT'ELEUTERIO DI CICCARDI PAMELA & C. S.A.S.	24241448216	Fondi Euri
1414	Reg. Puglia - Serv. Prov. Agric. di Taranto	SOCIETA' AGRICOLA SAVAGNANO S.S.	24241426360	Co-Finanziato
1415	Reg. Puglia - Serv. Prov. Agric. di Foggia	SOCIETA' AGRICOLA SEMPLICE "RADICE COMUNE"	24241352129	Fondi Euri
1416	Reg. Puglia - Serv. Prov. Agric. di Foggia	SOCIETA' AGRICOLA SEMPLICE ARCADIA DI PEDONE MARIA PIA E FERRANDINO GIANMARIA	24240696617	Fondi Euri
1417	Reg. Puglia - Serv. Prov. Agric. di Foggia	SOCIETA' AGRICOLA SEMPLICE B.E B. ANTICA TENUTA DI BONFITTO ANTONIO MICHELE E MICHELINO	24241420983	Fondi Euri
1418	Reg. Puglia - Serv. Prov. Agric. di Bari	SOCIETA' AGRICOLA SEMPLICE BACANO	24241276443	Fondi Euri
1419	Reg. Puglia - Serv. Prov. Agric. di Foggia	SOCIETA' AGRICOLA SEMPLICE BARBATO	24241247782	Fondi Euri
1420	Reg. Puglia - Serv. Prov. Agric. di Foggia	SOCIETA' AGRICOLA SEMPLICE CASCAVILLA	24241307966	Fondi Euri
1421	Reg. Puglia - Serv. Prov. Agric. di Bari	SOCIETA' AGRICOLA SEMPLICE MASCOLO DI CRISTALLO C	24241148113	Fondi Euri
1422	Reg. Puglia - Serv. Prov. Agric. di Foggia	SOCIETA' AGRICOLA SEMPLICE PACIFICO DI PACIFICO NICOLA & C.	24240907253	Fondi Euri
1423	Reg. Puglia - Serv. Prov. Agric. di Bari	SOCIETA' AGRICOLA SILVA - S.R.L.	24240319129	Fondi Euri
1424	Reg. Puglia - Serv. Prov. Agric. di Taranto	SOCIETA' AGRICOLA TARANTO VERDE	24240979146	Fondi Euri
1425	Reg. Puglia - Serv. Prov. Agric. di Foggia	SOCIETA' AGRICOLA TENUTA DAUNA S.R.L. DI LA PICCIRELLA E TESTA	24241440254	Fondi Euri
1426	Reg. Puglia - Serv. Prov. Agric. di Lecce	SOCIETA' AGRICOLA TERRA DEL SOLE S.R.L.	24241427160	Fondi Euri
1427	Reg. Puglia - Serv. Prov. Agric. di Lecce	SOCIETA' AGRICOLA TERRE SANTE S.R.L.	24241159037	Fondi Euri
1428	Reg. Puglia - Serv. Prov. Agric. di Lecce	SOCIETA AGRICOLA TURI S.S.	24241511823	Fondi Euri
1429	Reg. Puglia - Serv. Prov. Agric. di Foggia	SOCIETA' AGRICOLA VALLEVONA SAS DI BANDINU A. & C.	24241367010	Fondi Euri
1430	Reg. Puglia - Serv. Prov. Agric. di Taranto	SOCIETA' AGRICOLA VERDE MURGIA SOCIETA' A RESPONSABILITA' LIMITATA IN SIGLA SOCIETA'	24241307180	Fondi Euri
1431	Reg. Puglia - Serv. Prov. Agric. di Taranto	SOCIETA' AGRICOLA VITIVINICOLA SALATINO S.S. DEI F.LLI SALATINO	24241358530	Fondi Euri
1432	Reg. Puglia - Serv. Prov. Agric. di Brindisi	SOCIETA AGRICOLA VITO&VITO SOCIETA AGRICOLA SEMPLICE	24241381151	Fondi Euri
1433	Reg. Puglia - Serv. Prov. Agric. di Brindisi	SOCIETA' AGRICOLA VITO1914 SRL	24241437383	Fondi Euri
1434	Reg. Puglia - Serv. Prov. Agric. di Lecce	SOCIETA' AGRICOLA VITTORIA SRLS	24241470210	Fondi Euri
1435	Reg. Puglia - Serv. Prov. Agric. di Bari	SOCIETA' AGRICOLA ZEBELI SOCIETA' SEMPLICE	24241065606	Fondi Euri
1436	Reg. Puglia - Serv. Prov. Agric. di Bari	SOCIETA' BIOAGRICOLA LOSAPPIO S.A.S. DI LOSAPPIO LORENZO	24240867176	Fondi Euri
1437	Reg. Puglia - Serv. Prov. Agric. di Foggia	SOCIETA' F.LLI CASCAVILLA DI CASCAVILLA NICOLA E CASCAVILLA ARMANDO S.N.C.	24241501055	Fondi Euri
1438	Reg. Puglia - Serv. Prov. Agric. di Bari	SOCIETA' SEMPLICE AGRICOLA AGRIANOHA DI DEFLORIO PIETRO E C.	24241471002	Fondi Euri
1439	Reg. Puglia - Serv. Prov. Agric. di Foggia	SOCIETA' SEMPLICE AGRICOLA COMUNIONE EREDITARIA ANTONIO RIGNANESE	24241217629	Fondi Euri
1440	Reg. Puglia - Serv. Prov. Agric. di Foggia	SOCIETA SEMPLICE AGRICOLA CONTE	24241216811	Fondi Euri
1441	Reg. Puglia - Serv. Prov. Agric. di Taranto	SOCIETA' SEMPLICE AGRICOLA GROTTAFORNARA DI DELPRE	24240886671	Fondi Euri

1442	Reg. Puglia - Serv. Prov. Agric. di Bari	SOCIETA' SEMPLICE AGRICOLA SANTA LUCIA DI DE VENUTO GIUSEPPE	24240975094	Fondi Euri
1443	Reg. Puglia - Serv. Prov. Agric. di Bari	SOCIETA' SEMPLICE AGRICOLA SUNGRAPES DI LITURRI M. & C.	24241454016	Fondi Euri
1444	Reg. Puglia - Serv. Prov. Agric. di Bari	SOCIETA' SEMPLICE DI CONDUZIONE AGRICOLA AZIENDA AGRICOLA D.B.F. DI DI BARI S.S.	24240948711	Fondi Euri
1445	Reg. Puglia - Serv. Prov. Agric. di Bari	SOCIETA'AGRICOLA CARMINE CIMADOMO	24241095025	Fondi Euri
1446	Reg. Puglia - Serv. Prov. Agric. di Taranto	SOCIETA'SEMPLICE AGRICOLA IACOVAZZO CARLO	24241276492	Fondi Euri
1447	Reg. Puglia - Serv. Prov. Agric. di Lecce	SODERO COSIMO FERNANDO	24241310069	Fondi Euri
1448	Reg. Puglia - Serv. Prov. Agric. di Bari	SOVERAGRI - SOCIETA' AGRICOLA S.R.L.	24240849380	Fondi Euri
1449	Reg. Puglia - Serv. Prov. Agric. di Brindisi	SOZZO ANNA	24241067701	Fondi Euri
1450	Reg. Puglia - Serv. Prov. Agric. di Foggia	SPADEA PAONESSA GIOVANNA	24241151547	Fondi Euri
1451	Reg. Puglia - Serv. Prov. Agric. di Lecce	SPAGNOLO MARCELLO	24240820225	Fondi Euri
1452	Reg. Puglia - Serv. Prov. Agric. di Bari	SPANO FRANCESCA	24241014547	Fondi Euri
1453	Reg. Puglia - Serv. Prov. Agric. di Foggia	SPECCHIULLI CONCETTA	24241078047	Fondi Euri
1454	Reg. Puglia - Serv. Prov. Agric. di Bari	SPINAGRI SOCIETA' AGRICOLA SEMPLICE	24241200617	Fondi Euri
1455	Reg. Puglia - Serv. Prov. Agric. di Bari	SPINELLI AGOSTINO VITO ANTONIO	24241399856	Co-Finanziato
1456	Reg. Puglia - Serv. Prov. Agric. di Bari	SPINELLI DAMIANO	24240184325	Fondi Euri
1457	Reg. Puglia - Serv. Prov. Agric. di Foggia	SPINELLI PIETRO	24241004142	Fondi Euri
1458	Reg. Puglia - Serv. Prov. Agric. di Taranto	SPINELLI TOMMASO	24241452085	Fondi Euri
1459	Reg. Puglia - Serv. Prov. Agric. di Bari	SPORTELLI DONATO	24241029511	Fondi Euri
1460	Reg. Puglia - Serv. Prov. Agric. di Taranto	STANO GREGORIO	24241197508	Fondi Euri
1461	Reg. Puglia - Serv. Prov. Agric. di Taranto	STANO VITTORIO	24241282938	Fondi Euri
1462	Reg. Puglia - Serv. Prov. Agric. di Foggia	STEDUTO LUCIA	24241140888	Fondi Euri
1463	Reg. Puglia - Serv. Prov. Agric. di Foggia	STEFANELLI MARIA ROSARIA	24241007731	Fondi Euri
1464	Reg. Puglia - Serv. Prov. Agric. di Foggia	STELLA GIUSEPPE	24241513001	Fondi Euri
1465	Reg. Puglia - Serv. Prov. Agric. di Lecce	STENDARDO GIOVANNI	24241281260	Fondi Euri
1466	Reg. Puglia - Serv. Prov. Agric. di Lecce	STIFANI PASQUALE	24241296573	Fondi Euri
1467	Reg. Puglia - Serv. Prov. Agric. di Bari	STIMOLA FRANCESCO	24240511246	Fondi Euri
1468	Reg. Puglia - Serv. Prov. Agric. di Bari	STIMOLA MASSIMO ANTONIO	24241379932	Fondi Euri
1469	Reg. Puglia - Serv. Prov. Agric. di Bari	STIMOLA NICOLA	24241395417	Fondi Euri
1470	Reg. Puglia - Serv. Prov. Agric. di Bari	STIMOLA PASQUALE	24241195601	Fondi Euri
1471	Reg. Puglia - Serv. Prov. Agric. di Foggia	STIMOLO MARIA CRISTINA DESIRE'	24241469527	Fondi Euri
1472	Reg. Puglia - Serv. Prov. Agric. di Foggia	STIZZA ANTONIO WALTER	24241460047	Fondi Euri
1473	Reg. Puglia - Serv. Prov. Agric. di Lecce	STOMEO SILVIO	24241467877	Fondi Euri
1474	Reg. Puglia - Serv. Prov. Agric. di Foggia	SUD AGRICOLA S.R.L.	24240886614	Co-Finanziato
1475	Reg. Puglia - Serv. Prov. Agric. di Bari	SURIANO PASQUALE-ALESSANDRO	24241340876	Fondi Euri
1476	Reg. Puglia - Serv. Prov. Agric. di Taranto	SURICO ANTONIO MICHELE	24241442003	Fondi Euri
1477	Reg. Puglia - Serv. Prov. Agric. di Brindisi	SUSSA STEFANIA	24241496785	Co-Finanziato
1478	Reg. Puglia - Serv. Prov. Agric. di Bari	SVELTO MARIA	24241489038	Fondi Euri
1479	Reg. Puglia - Serv. Prov. Agric. di Foggia	TABANELLI LEONARDO	24241476993	Fondi Euri

1480	Reg. Puglia - Serv. Prov. Agric. di Bari	TAFUNI ALMA	24240966820	Fondi Euri
1481	Reg. Puglia - Serv. Prov. Agric. di Bari	TAFUNI SABATINO	24240967075	Fondi Euri
1482	Reg. Puglia - Serv. Prov. Agric. di Bari	TAFUNI VITO	24240596171	Fondi Euri
1483	Reg. Puglia - Serv. Prov. Agric. di Brindisi	TAGLIENTE ORONZO	24241314327	Fondi Euri
1484	Reg. Puglia - Serv. Prov. Agric. di Bari	TAMBORRA GIUSEPPE	24240715656	Fondi Euri
1485	Reg. Puglia - Serv. Prov. Agric. di Bari	TANCORRA MARIA	24241263789	Fondi Euri
1486	Reg. Puglia - Serv. Prov. Agric. di Foggia	TANCREDI ANTONIO	24241424241	Fondi Euri
1487	Reg. Puglia - Serv. Prov. Agric. di Foggia	TANCREDI SOCIETA' AGRICOLA SRLS	24241427806	Fondi Euri
1488	Reg. Puglia - Serv. Prov. Agric. di Bari	TANNOIA MICHELE	24240799163	Fondi Euri
1489	Reg. Puglia - Serv. Prov. Agric. di Brindisi	TANZARELLA ALBA ANTONELLA MARIA	24240938704	Fondi Euri
1490	Reg. Puglia - Serv. Prov. Agric. di Brindisi	TANZARELLA ANNA ELEONORA IMMACOLATA	24240938597	Fondi Euri
1491	Reg. Puglia - Serv. Prov. Agric. di Bari	TANZI LUIGI	24240357632	Fondi Euri
1492	Reg. Puglia - Serv. Prov. Agric. di Lecce	TARANTINI ANTONIO	24241098755	Fondi Euri
1493	Reg. Puglia - Serv. Prov. Agric. di Bari	TARRICONE RAFFAELLA	24240865113	Fondi Euri
1494	Reg. Puglia - Serv. Prov. Agric. di Bari	TATEO PASQUALE	24240567032	Fondi Euri
1495	Reg. Puglia - Serv. Prov. Agric. di Bari	TATEO VITO	24241465491	Fondi Euri
1496	Reg. Puglia - Serv. Prov. Agric. di Bari	TATULLI ANNA	24240720177	Fondi Euri
1497	Reg. Puglia - Serv. Prov. Agric. di Bari	TEDESCO GIOVANNI	24241365212	Co-Finanziato
1498	Reg. Puglia - Serv. Prov. Agric. di Bari	TEDESCO GIUSEPPE	24241177815	Fondi Euri
1499	Reg. Puglia - Serv. Prov. Agric. di Bari	TEDESCO PIETRO	24241293794	Fondi Euri
1500	Reg. Puglia - Serv. Prov. Agric. di Bari	TEDONE SOCIETA' SEMPLICE	24241394261	Fondi Euri
1501	Reg. Puglia - Serv. Prov. Agric. di Bari	TEMPESTA FRANCESCO	24240604033	Fondi Euri
1502	Reg. Puglia - Serv. Prov. Agric. di Foggia	TENUTA CHIANCHITO DEI F.LLI GIUSEPPE & MASSIMO ANDREA DI MAGGIO S.N.C.	24241240647	Fondi Euri
1503	Reg. Puglia - Serv. Prov. Agric. di Lecce	TENUTA LIBO' SOCIETA' A RESPONSABILITA' LIMITATA SEMPLIFICATA	24241422849	Fondi Euri
1504	Reg. Puglia - Serv. Prov. Agric. di Lecce	TENUTA QUINTINO SRL SOC.AGRICOLA	24240953422	Fondi Euri
1505	Reg. Puglia - Serv. Prov. Agric. di Taranto	TENUTE CERFEDA SOCIETA' AGRICOLA S.R.L.	24240348805	Fondi Euri
1506	Reg. Puglia - Serv. Prov. Agric. di Bari	TENUTE DILELLA SOCIETA' AGRICOLA A R.L.	24241188747	Fondi Euri
1507	Reg. Puglia - Serv. Prov. Agric. di Foggia	TERENZI NICOLA	24241436583	Fondi Euri
1508	Reg. Puglia - Serv. Prov. Agric. di Foggia	TERLIZZI ROSSELLA	24241009687	Fondi Euri
1509	Reg. Puglia - Serv. Prov. Agric. di Foggia	TERRA BIO SOCIETA' AGRICOLA A R.L. - IMPRESA SOCIALE	24241054568	Fondi Euri
1510	Reg. Puglia - Serv. Prov. Agric. di Bari	TERRA MADRE SOCIETA' AGRICOLA SEMPLICE	24240865402	Fondi Euri
1511	Reg. Puglia - Serv. Prov. Agric. di Lecce	TERRAGNO INES	24241388370	Fondi Euri
1512	Reg. Puglia - Serv. Prov. Agric. di Lecce	TERRE DI GIUGGIANELLO SOCIETA' COOPERATIVA AGRICOLA	24240598680	Fondi Euri
1513	Reg. Puglia - Serv. Prov. Agric. di Taranto	TERRUSI DOMENICO	24241423698	Co-Finanziato
1514	Reg. Puglia - Serv. Prov. Agric. di Taranto	TERRUSI GENNARO	24241006576	Fondi Euri
1515	Reg. Puglia - Serv. Prov. Agric. di Taranto	TERRUSI GIAMPIERO VITO	24241342914	Fondi Euri
1516	Reg. Puglia - Serv. Prov. Agric. di Bari	TERVIN SOCIETA' SEMPLICE AGRICOLA	24240894147	Fondi Euri
1517	Reg. Puglia - Serv. Prov. Agric. di Taranto	TERZI ANTONELLA	24241350628	Fondi Euri

1518	Reg. Puglia - Serv. Prov. Agric. di Taranto	TINELLI ALESSANDRO	24241526086	Fondi Euri
1519	Reg. Puglia - Serv. Prov. Agric. di Bari	TINELLI SOCIETA' AGRICOLA S.R.L.	24240631978	Fondi Euri
1520	Reg. Puglia - Serv. Prov. Agric. di Foggia	TISCI ELISABETTA	24240272773	Co-Finanziato
1521	Reg. Puglia - Serv. Prov. Agric. di Foggia	TONTI LUIGI	24240983825	Fondi Euri
1522	Reg. Puglia - Serv. Prov. Agric. di Foggia	TORELLI ANTONIA	24241285923	Fondi Euri
1523	Reg. Puglia - Serv. Prov. Agric. di Bari	TORELLI CATALDO	24241212810	Fondi Euri
1524	Reg. Puglia - Serv. Prov. Agric. di Lecce	TORRE RUGGERI SOCIETA' AGRICOLA A RESPONSABILITA' LIMITATA	24241232909	Fondi Euri
1525	Reg. Puglia - Serv. Prov. Agric. di Foggia	TORTORELLA MARA	24241217926	Fondi Euri
1526	Reg. Puglia - Serv. Prov. Agric. di Foggia	TOSCHES GIOVANNA	24241218155	Fondi Euri
1527	Reg. Puglia - Serv. Prov. Agric. di Bari	TOTA FRANCESCO	24241056852	Fondi Euri
1528	Reg. Puglia - Serv. Prov. Agric. di Taranto	TRACQUILIO NUNZIA	24241122928	Fondi Euri
1529	Reg. Puglia - Serv. Prov. Agric. di Bari	TRAETTA GAETANO	24241178763	Fondi Euri
1530	Reg. Puglia - Serv. Prov. Agric. di Lecce	TRANE SANTA	24240943928	Fondi Euri
1531	Reg. Puglia - Serv. Prov. Agric. di Foggia	TRECCA FRANCESCO	24241360882	Co-Finanziato
1532	Reg. Puglia - Serv. Prov. Agric. di Lecce	TREVISI ROSABIANCA	24240810101	Fondi Euri
1533	Reg. Puglia - Serv. Prov. Agric. di Foggia	TRIBUZIO ANNARITA	24241498237	Fondi Euri
1534	Reg. Puglia - Serv. Prov. Agric. di Taranto	TRIPALDI GIUSEPPE	24240583757	Fondi Euri
1535	Reg. Puglia - Serv. Prov. Agric. di Taranto	TRISOLINI GIOVANNI	24241526169	Fondi Euri
1536	Reg. Puglia - Serv. Prov. Agric. di Taranto	TRISOLINI VINCENZO PIO	24241294966	Co-Finanziato
1537	Reg. Puglia - Serv. Prov. Agric. di Foggia	TROCCOLI ROCCO	24240896308	Fondi Euri
1538	Reg. Puglia - Serv. Prov. Agric. di Foggia	TROIANO SALVATORE	24241500297	Fondi Euri
1539	Reg. Puglia - Serv. Prov. Agric. di Bari	TROIANO VITO FRANCESCO PAOLO	24240891176	Fondi Euri
1540	Reg. Puglia - Serv. Prov. Agric. di Foggia	TROTTA DOMENICO	24240747170	Fondi Euri
1541	Reg. Puglia - Serv. Prov. Agric. di Taranto	TROVISI CARMELA	24241430222	Fondi Euri
1542	Reg. Puglia - Serv. Prov. Agric. di Foggia	TUCCI PASQUALE	24241412972	Fondi Euri
1543	Reg. Puglia - Serv. Prov. Agric. di Foggia	TURCO FILOMENA	24241384593	Fondi Euri
1544	Reg. Puglia - Serv. Prov. Agric. di Foggia	TURCO GIOVANNI	24241459148	Fondi Euri
1545	Reg. Puglia - Serv. Prov. Agric. di Lecce	TURI CLAUDIO	24241462407	Fondi Euri
1546	Reg. Puglia - Serv. Prov. Agric. di Taranto	TURI SARA	24240489344	Fondi Euri
1547	Reg. Puglia - Serv. Prov. Agric. di Taranto	TURNONE ANTONIO	24241453182	Fondi Euri
1548	Reg. Puglia - Serv. Prov. Agric. di Bari	TUTINO FRANCESCO	24241474485	Fondi Euri
1549	Reg. Puglia - Serv. Prov. Agric. di Bari	TYCHE DI RIZZO LUIGI E C. SOCIETA' SEMPLICE AGRICOLA	24241398320	Fondi Euri
1550	Reg. Puglia - Serv. Prov. Agric. di Foggia	URBANO NICOLA	24241456755	Fondi Euri
1551	Reg. Puglia - Serv. Prov. Agric. di Foggia	URSITTI GIUSEPPE	24241053248	Fondi Euri
1552	Reg. Puglia - Serv. Prov. Agric. di Taranto	VAGALI ANNA	24241315605	Fondi Euri
1553	Reg. Puglia - Serv. Prov. Agric. di Foggia	VAIRA MICHELE	24241501899	Fondi Euri
1554	Reg. Puglia - Serv. Prov. Agric. di Foggia	VAIRO ANNA, PIA, ROSARIA	24240819896	Fondi Euri
1555	Reg. Puglia - Serv. Prov. Agric. di Brindisi	VALENTE GIUSEPPE	24241162031	Fondi Euri

1556	Reg. Puglia - Serv. Prov. Agric. di Foggia	VALENTE MARIA SIPONTINA	24241498385	Fondi Euri
1557	Reg. Puglia - Serv. Prov. Agric. di Taranto	VALENTE STEFANO	24241305002	Fondi Euri
1558	Reg. Puglia - Serv. Prov. Agric. di Bari	VALENTINO IVANA	24240817213	Fondi Euri
1559	Reg. Puglia - Serv. Prov. Agric. di Bari	VALENZANO STEFANIA	24241066497	Fondi Euri
1560	Reg. Puglia - Serv. Prov. Agric. di Bari	VALLA EMANUELE	24240986000	Fondi Euri
1561	Reg. Puglia - Serv. Prov. Agric. di Bari	VALLARELLA MICHELE	24241266634	Fondi Euri
1562	Reg. Puglia - Serv. Prov. Agric. di Lecce	VALZANO VINCENZO	24240899906	Fondi Euri
1563	Reg. Puglia - Serv. Prov. Agric. di Foggia	VANIA DARIO	24241150275	Fondi Euri
1564	Reg. Puglia - Serv. Prov. Agric. di Foggia	VANIA DAVIDE	24241150440	Fondi Euri
1565	Reg. Puglia - Serv. Prov. Agric. di Bari	VARRESE ANTONIETTA	24241059401	Fondi Euri
1566	Reg. Puglia - Serv. Prov. Agric. di Foggia	VASCIAVEO LUIGI	24241438100	Fondi Euri
1567	Reg. Puglia - Serv. Prov. Agric. di Foggia	VECCHIOLLA ANTONIO	24241058882	Fondi Euri
1568	Reg. Puglia - Serv. Prov. Agric. di Foggia	VENTRELLA MARIA LUISA	24241320142	Fondi Euri
1569	Reg. Puglia - Serv. Prov. Agric. di Bari	VENTRICELLI PASQUALE	24241347566	Fondi Euri
1570	Reg. Puglia - Serv. Prov. Agric. di Bari	VENTURA ANTONIO	24240178525	Fondi Euri
1571	Reg. Puglia - Serv. Prov. Agric. di Bari	VENTURA ANTONIO	24240778134	Fondi Euri
1572	Reg. Puglia - Serv. Prov. Agric. di Bari	VENTURA GIOVANNI	24240179424	Fondi Euri
1573	Reg. Puglia - Serv. Prov. Agric. di Bari	VENTURA VINCENZO	24240486316	Fondi Euri
1574	Reg. Puglia - Serv. Prov. Agric. di Foggia	VERNICE FABRIZIO GIUSEPPE	24241056670	Fondi Euri
1575	Reg. Puglia - Serv. Prov. Agric. di Brindisi	VERUSIO MAURIZIO	24241367408	Fondi Euri
1576	Reg. Puglia - Serv. Prov. Agric. di Bari	VEZZAP SOCIETA' AGRICOLA SRLS	24240521096	Fondi Euri
1577	Reg. Puglia - Serv. Prov. Agric. di Bari	VI.CENTO. S.A.S. DI VIVENTI F. E CENTODUCATI P. SOCIETA' AGRICOLA	24240865451	Fondi Euri
1578	Reg. Puglia - Serv. Prov. Agric. di Bari	VIAPIANO SAVERIO	24240863456	Fondi Euri
1579	Reg. Puglia - Serv. Prov. Agric. di Bari	VICENTI ANNA	24240521179	Fondi Euri
1580	Reg. Puglia - Serv. Prov. Agric. di Bari	VISCANTI DONY	24241411974	Co-Finanziato
1581	Reg. Puglia - Serv. Prov. Agric. di Bari	VITALE GIUSEPPE	24240431155	Fondi Euri
1582	Reg. Puglia - Serv. Prov. Agric. di Foggia	VIVAI BIANCO - SOCIETA' AGRICOLA - S.R.L.	24241457969	Fondi Euri
1583	Reg. Puglia - Serv. Prov. Agric. di Foggia	VOCALE MATTEO	24241079474	Fondi Euri
1584	Reg. Puglia - Serv. Prov. Agric. di Foggia	VOCINO ANTONIO NICOLA	24241451103	Fondi Euri
1585	Reg. Puglia - Serv. Prov. Agric. di Foggia	VOCINO BIO SOCIETA' AGRICOLA S.R.L.	24241446632	Fondi Euri
1586	Reg. Puglia - Serv. Prov. Agric. di Foggia	VOCINO VITTORINO	24241460179	Fondi Euri
1587	Reg. Puglia - Serv. Prov. Agric. di Bari	VOLPE ERASMO MAURO	24241202159	Fondi Euri
1588	Reg. Puglia - Serv. Prov. Agric. di Bari	ZACCAGNI GRAZIA	24240686998	Fondi Euri
1589	Reg. Puglia - Serv. Prov. Agric. di Bari	ZAGARIA ANGELA	24240940015	Co-Finanziato
1590	Reg. Puglia - Serv. Prov. Agric. di Foggia	ZANGARDI NICOLA	24241001833	Fondi Euri
1591	Reg. Puglia - Serv. Prov. Agric. di Bari	ZAZZERA ANNA MARIA	24241035161	Fondi Euri
1592	Reg. Puglia - Serv. Prov. Agric. di Taranto	ZELLA FABRIZIA	24241249457	Fondi Euri
1593	Reg. Puglia - Serv. Prov. Agric. di Bari	ZENZOLA ANNA	24241786268	Co-Finanziato

1594	Reg. Puglia - Serv. Prov. Agric. di Bari	ZIANNI RAFFAELE	24241365071	Fondi Euri
1595	Reg. Puglia - Serv. Prov. Agric. di Foggia	ZICOLELLA ROSALBA	24241334960	Fondi Euri
1596	Reg. Puglia - Serv. Prov. Agric. di Bari	ZINGARO GIUSEPPE	24241274968	Fondi Euri
1597	Reg. Puglia - Serv. Prov. Agric. di Foggia	ZINO GERARDO ANTONIO	24241454669	Fondi Euri
1598	Reg. Puglia - Serv. Prov. Agric. di Lecce	ZOLLINO ILARIA	24241498955	Fondi Euri
1599	Reg. Puglia - Serv. Prov. Agric. di Bari	ZUCCARO FRANCESCO	24241068055	Fondi Euri
1600	Reg. Puglia - Serv. Prov. Agric. di Bari	ZULLO GIOVANNI	24241339670	Fondi Euri

Le domande contrassegnate con * e in grassetto necessitano di ulteriore verifica da parte dell'OP Agea e/o Regione e, pertanto, sono ammesse agli aiuti con riserva.

REGIONE PUGLIA

PSR PUGLIA 2014-2020
COLTIVIAMO IDEE RACCOGLIAMO FUTURO

Allegato C alla DDS n. 230 del 22.03.2023

REGIONE PUGLIA

Dipartimento Agricoltura, Sviluppo Rurale e Ambiente

Programma di Sviluppo Rurale (PSR) 2014-2022
Articolo 29 del Reg.(UE) n. 1305/2013
Articolo 7 del Reg. (UE) n. 2220/2020

Misura 11 - Agricoltura Biologica
Allegato C - Sottomisure 11.1/11.2
"Elenco delle domande ammissibili agli aiuti"

Il presente Allegato è composto da n. 30 pagine

Il Responsabile della Misura 11:
(Dott. Roberto Zecca)

La Dirigente della Sezione Attuazione Programmi Comunitari per l'Agricoltura:
(Dott.ssa Mariangela Lomastro)

N°	Ente Delegato	Denominazione	Domanda	Fondo di Finanziamento
1	Reg. Puglia - Serv. Prov. Agric. di Lecce	3EMME SOCIETA' AGRICOLA S.S.	24240989269	Co-Finanziato
2	Reg. Puglia - Serv. Prov. Agric. di Bari	ABBADESSA BENEDETTO	24240232041	Co-Finanziato
3	Reg. Puglia - Serv. Prov. Agric. di Taranto	ABBAMONTE LUCIA	24241305192	Co-Finanziato
4	Reg. Puglia - Serv. Prov. Agric. di Bari	ACHILLE ANTONIO	24241321637	Fondi Euri
5	Reg. Puglia - Serv. Prov. Agric. di Bari	ACQUAFREDDA NICOLA	24241256486	Co-Finanziato
6	Reg. Puglia - Serv. Prov. Agric. di Taranto	ACQUARO FRANCESCO	24240869867	Fondi Euri
7	Reg. Puglia - Serv. Prov. Agric. di Bari	ACQUAVIVA VALERIO	24240709147	Fondi Euri
8	Reg. Puglia - Serv. Prov. Agric. di Lecce	AGOSTINELLO SALVATORE	24241445485	Fondi Euri
9	Reg. Puglia - Serv. Prov. Agric. di Bari	AGRI - CULTURE SOCIETA' COOPERATIVA AGRICOLA	24241320977	Co-Finanziato
10	Reg. Puglia - Serv. Prov. Agric. di Foggia	AGRI APULIA SOCIETA' AGRICOLA A RESPONSABILITA' LIMITATA SEMPLIFICATA	24241330950	Fondi Euri
11	Reg. Puglia - Serv. Prov. Agric. di Bari	AGRIAVICOLA CONCA MURGIANA S.R.L. SOCIETA' AGRICOLA	24240568592	Co-Finanziato
12	Reg. Puglia - Serv. Prov. Agric. di Bari	AGRIBROSIS SOCIETA' AGRICOLA DI MARTINO ELIO E MARTINO LAURA - SOCIETA' SEMPLICE	24241507813	Co-Finanziato
13	Reg. Puglia - Serv. Prov. Agric. di Brindisi	AGRICOLA ALBA SOCIETA' A RESPONSABILITA' LIMITATA O IN FORMA ABBR EVIATA AGRICOLA ALBA	24241348317	Co-Finanziato
14	Reg. Puglia - Serv. Prov. Agric. di Lecce	AGRICOLA BORGAGNE NATURA SOC. SEMPLICE AGRICOLA	24241369131	Fondi Euri
15	Reg. Puglia - Serv. Prov. Agric. di Bari	AGRICOLA F.LLI DIBENEDETTO - SOCIETA' SEMPLICE AGRICOLA	24240432724	Co-Finanziato
16	Reg. Puglia - Serv. Prov. Agric. di Foggia	AGRICOLA FALCARE DI MICHELE E ROCCO COCCIA - S.N.C.	24241132109	Fondi Euri
17	Reg. Puglia - Serv. Prov. Agric. di Brindisi	AGRICOLA NICOLI' SOCIETA' AGRICOLA	24240917005	Co-Finanziato
18	Reg. Puglia - Serv. Prov. Agric. di Foggia	AGRICOLA SAN PAOLO S.R.L.	24241470467	Co-Finanziato
19	Reg. Puglia - Serv. Prov. Agric. di Foggia	AGRICOLA SANT'ANDREA S.S. SOCIETA' AGRICOLA	24241367820	Co-Finanziato
20	Reg. Puglia - Serv. Prov. Agric. di Foggia	AGRICOLA SOCIETA' SEMPLICE DI NOTA OLMITELLA	24240893651	Co-Finanziato
21	Reg. Puglia - Serv. Prov. Agric. di Foggia	AGRILU SOCIETA' AGRICOLA SAS DI RICCI M.R. & C.	24241436138	Fondi Euri
22	Reg. Puglia - Serv. Prov. Agric. di Foggia	AGRIMAGGIORE DI DIBENEDETTO EMANUELE & C. S.S.	24241449412	Fondi Euri
23	Reg. Puglia - Serv. Prov. Agric. di Bari	AGRIMESSINA SRL	24241241413	Co-Finanziato
24	Reg. Puglia - Serv. Prov. Agric. di Bari	AGRINOVA S.R.L.	24241091412	Co-Finanziato
25	Reg. Puglia - Serv. Prov. Agric. di Foggia	AGRIPUGLIESE SOCIETA AGRICOLA SRL	24240843102	Co-Finanziato
26	Reg. Puglia - Serv. Prov. Agric. di Foggia	AGRIRUSSO SNC SOCIETA' AGRICOLA DI INCORONATA RUSSO	24241435924	Co-Finanziato
27	Reg. Puglia - Serv. Prov. Agric. di Bari	AGRISARDONE SOCIETA' AGRICOLA SEMPLICE	24241499599	Co-Finanziato
28	Reg. Puglia - Serv. Prov. Agric. di Bari	AGRISOLE S.A.R.L.	24241345438	Co-Finanziato
29	Reg. Puglia - Serv. Prov. Agric. di Foggia	AGRITRE S.S. SOCIETA' AGRICOLA	24241161819	Co-Finanziato
30	Reg. Puglia - Serv. Prov. Agric. di Bari	AGRIZEN SRLS AGRICOLA	24241082999	Co-Finanziato
31	Reg. Puglia - Serv. Prov. Agric. di Foggia	AGRONATURA SOCIETA' AGRICOLA SRL	24241409051	Co-Finanziato
32	Reg. Puglia - Serv. Prov. Agric. di Foggia	ALTERECO - SOCIETA' COOPERATIVA SOCIALE	24241498419	Co-Finanziato
33	Reg. Puglia - Serv. Prov. Agric. di Bari	AMENDOLARA CATERINA	24240271304	Co-Finanziato

34	Reg. Puglia - Serv. Prov. Agric. di Bari	AMENDOLARA SOCIETA' AGRICOLA SOCIETA' A RESPONSABILITA' LIMITATA SEMPLIFICATA	24240889709	Co-Finanziato
35	Reg. Puglia - Serv. Prov. Agric. di Taranto	AMICO SIMONE	24241445998	Co-Finanziato
36	Reg. Puglia - Serv. Prov. Agric. di Bari	AMODIO DOMENICO	24241338326	Co-Finanziato
37	Reg. Puglia - Serv. Prov. Agric. di Brindisi	ANDRIULO ANTONIO	24240945337	Co-Finanziato
38	Reg. Puglia - Serv. Prov. Agric. di Bari	ANELLI DOMENICO	24241682004	Fondi Euri
39	Reg. Puglia - Serv. Prov. Agric. di Bari	ANGARANO ADRIANA	24241106939	Co-Finanziato
40	Reg. Puglia - Serv. Prov. Agric. di Foggia	ANGARANO ANGELANTONIO	24241406313	Fondi Euri
41	Reg. Puglia - Serv. Prov. Agric. di Foggia	ANGARANO VINCENZO	24241503275	Co-Finanziato
42	Reg. Puglia - Serv. Prov. Agric. di Bari	ANGELILLO MADDALENA	24241454800	Fondi Euri
43	Reg. Puglia - Serv. Prov. Agric. di Taranto	ANGELINI LUIGI ANTONIO	24240429456	Co-Finanziato
44	Reg. Puglia - Serv. Prov. Agric. di Foggia	ANTONACCI VINCENZO LUDOVICO	24241476274	Co-Finanziato
45	Reg. Puglia - Serv. Prov. Agric. di Foggia	ANTONINO GIOVANNA	24240815613	Co-Finanziato
46	Reg. Puglia - Serv. Prov. Agric. di Bari	ANTONUCCI NICOLA	24241199223	Co-Finanziato
47	Reg. Puglia - Serv. Prov. Agric. di Foggia	APULIA S.R.L.- SOCIETA' AGRICOLA	24241127364	Co-Finanziato
48	Reg. Puglia - Serv. Prov. Agric. di Foggia	APULIA VEGETAL S.R.L. - SOCIETA' AGRICOLA	24241480268	Co-Finanziato
49	Reg. Puglia - Serv. Prov. Agric. di Taranto	ARADEUM SOCIETA' A RESPONSABILITA' LIMITATA	24241264688	Co-Finanziato
50	Reg. Puglia - Serv. Prov. Agric. di Foggia	ARCHIDIACONO NICOLA	24241438050	Fondi Euri
51	Reg. Puglia - Serv. Prov. Agric. di Brindisi	ARGENTIERO ANNA MARIA	24241514207	Co-Finanziato
52	Reg. Puglia - Serv. Prov. Agric. di Bari	ARMIENTI FELICE	24240309393	Co-Finanziato
53	Reg. Puglia - Serv. Prov. Agric. di Bari	ARMIENTI MICHELE	24240292177	Fondi Euri
54	Reg. Puglia - Serv. Prov. Agric. di Bari	***ARMIENTI PIERA **	24240292060	Co-Finanziato
55	Reg. Puglia - Serv. Prov. Agric. di Foggia	AVITABILE LUCA CHRISTIAN	24241450311	Co-Finanziato
56	Reg. Puglia - Serv. Prov. Agric. di Bari	AZ. AGR. DI DE ROBERTIS G.E G.	24240944884	Fondi Euri
57	Reg. Puglia - Serv. Prov. Agric. di Bari	AZ. AGR. DONNA FR. DI ROSELLI F. & C. SNC SOCIETA' AGRICOLA	24241187616	Co-Finanziato
58	Reg. Puglia - Serv. Prov. Agric. di Bari	AZ. AGR. FORTUNATA S.S.	24240980623	Fondi Euri
59	Reg. Puglia - Serv. Prov. Agric. di Bari	AZ. AGR. SPINELLI PIETRO E FIGLI SOCIETA' AGRICOLA A RESP. LIMITATA SEMPLIFICATA	24241398718	Co-Finanziato
60	Reg. Puglia - Serv. Prov. Agric. di Bari	AZ. AGR. TENUTE CHIAROMONTE SOCIETA' SEMPLICE - SOCIETA' AGRICOLA	24241482546	Co-Finanziato
61	Reg. Puglia - Serv. Prov. Agric. di Bari	AZ. DILEO A. & M. SOC. AGICOLA SEMPLICE	24241066489	Co-Finanziato
62	Reg. Puglia - Serv. Prov. Agric. di Bari	AZIENDA AGRARIA FATTORE DELL'ALTA MURGIA DI LELLA BENIAMINA E DIGREGORIO FRANCESCO	24241312933	Co-Finanziato
63	Reg. Puglia - Serv. Prov. Agric. di Brindisi	AZIENDA AGRICOLA BARONE GRANDE DI ANGELO E FRANCESCO RICCI	24241428234	Co-Finanziato
64	Reg. Puglia - Serv. Prov. Agric. di Foggia	AZIENDA AGRICOLA BIO GREEN SOCIETA' SEMPLICE AGRICOLA DI FERRARA RAFFAELE E CASORIA ANDREA	24241294644	Co-Finanziato
65	Reg. Puglia - Serv. Prov. Agric. di Bari	AZIENDA AGRICOLA CALIA PASQUALE & C. S.S.	24241285725	Fondi Euri
66	Reg. Puglia - Serv. Prov. Agric. di Bari	AZIENDA AGRICOLA DE CARLO-SOCIETA' AGRICOLA SEMPLICE	24241202274	Co-Finanziato
67	Reg. Puglia - Serv. Prov. Agric. di Bari	AZIENDA AGRICOLA DI PIETRO S.R.L.	24241283704	Co-Finanziato

68	Reg. Puglia - Serv. Prov. Agric. di Lecce	AZIENDA AGRICOLA DOGIMA DEI F.LLI PETRACCA S.S.	24241369560	Co-Finanziato
69	Reg. Puglia - Serv. Prov. Agric. di Bari	AZIENDA AGRICOLA FOGGIA DEL LAURO SOC. AGRICOLA SEMPLECE	24241269034	Fondi Euri
70	Reg. Puglia - Serv. Prov. Agric. di Bari	AZIENDA AGRICOLA LA SELVA SOCIETA' SEMPL	24241140169	Co-Finanziato
71	Reg. Puglia - Serv. Prov. Agric. di Bari	AZIENDA AGRICOLA MACARIO SOCIETA' SEMPLICE	24241326081	Fondi Euri
72	Reg. Puglia - Serv. Prov. Agric. di Lecce	AZIENDA AGRICOLA MASSERIA LA FICA DEI F.LLI SCHITO	24241124080	Co-Finanziato
73	Reg. Puglia - Serv. Prov. Agric. di Foggia	AZIENDA AGRICOLA MICHELE PRATTICHIZZO S.R.L. - SOCIETA' AGRICOLA	24241456862	Co-Finanziato
74	Reg. Puglia - Serv. Prov. Agric. di Bari	AZIENDA AGRICOLA MOLINARI - SOCIETA' AGRICOLA SEMPLICE	24241266527	Co-Finanziato
75	Reg. Puglia - Serv. Prov. Agric. di Bari	AZIENDA AGRICOLA ORTOPLANT DI DEPALO MICHELE & C. SOCIETA' SEMPLI	24241273630	Co-Finanziato
76	Reg. Puglia - Serv. Prov. Agric. di Bari	AZIENDA AGRICOLA PERILLO S.A.S DI PERILLO ROSSELLA E DOMENICO	24240868570	Co-Finanziato
77	Reg. Puglia - Serv. Prov. Agric. di Foggia	AZIENDA AGRICOLA PIANO DELLE VIGNE DEI F.LLI FERRARA SOCIETA' SEMPLICE AGRICOLA	24241307297	Co-Finanziato
78	Reg. Puglia - Serv. Prov. Agric. di Brindisi	AZIENDA AGRICOLA PIETRASANTA - SOCIETA' AGRICOLA SRL	24241437490	Co-Finanziato
79	Reg. Puglia - Serv. Prov. Agric. di Taranto	AZIENDA AGRICOLA SAN MARCO S.S.	24241508761	Co-Finanziato
80	Reg. Puglia - Serv. Prov. Agric. di Bari	AZIENDA AGRICOLA STELLA DI SALVATORE E FRANCESCO STELLA & C. SAAS	24241134246	Co-Finanziato
81	Reg. Puglia - Serv. Prov. Agric. di Bari	AZIENDA AGRICOLA TRICARICO S.S.	24240763698	Co-Finanziato
82	Reg. Puglia - Serv. Prov. Agric. di Bari	AZIENDA DEL CONTE DI MINAFRA GIUSEPPE & C. SOCIETA' AGRICOLA IN ACCOMANDITASEMPLICE	24241222728	Co-Finanziato
83	Reg. Puglia - Serv. Prov. Agric. di Bari	AZIENDA SICILIANI SOCIETA' AGRICOLA SEMPLICE	24241515519	Co-Finanziato
84	Reg. Puglia - Serv. Prov. Agric. di Foggia	AZZARONE FRANCESCO	24241136076	Co-Finanziato
85	Reg. Puglia - Serv. Prov. Agric. di Lecce	BAFFA ROSA	24241459221	Co-Finanziato
86	Reg. Puglia - Serv. Prov. Agric. di Lecce	BAGLIVI ENRICO	24241333954	Co-Finanziato
87	Reg. Puglia - Serv. Prov. Agric. di Bari	BALICE PIETRO	24241176288	Fondi Euri
88	Reg. Puglia - Serv. Prov. Agric. di Brindisi	BAMBARONE SOCIETA' AGRICOLA A RESPONSABILITA' LIMITATA	24241259365	Co-Finanziato
89	Reg. Puglia - Serv. Prov. Agric. di Foggia	BANCONE ANNA RITA	24241125343	Fondi Euri
90	Reg. Puglia - Serv. Prov. Agric. di Bari	BARBIERI NICOLA	24240764084	Co-Finanziato
91	Reg. Puglia - Serv. Prov. Agric. di Bari	BARILE GIUSEPPE	24241376755	Co-Finanziato
92	Reg. Puglia - Serv. Prov. Agric. di Bari	BARILE MICHELE	24240532523	Fondi Euri
93	Reg. Puglia - Serv. Prov. Agric. di Foggia	BARONE NAZARIO	24241309574	Co-Finanziato
94	Reg. Puglia - Serv. Prov. Agric. di Foggia	BARRASSO ANTONIO	24241279611	Co-Finanziato
95	Reg. Puglia - Serv. Prov. Agric. di Bari	BARTOLOMEO PAOLA DOMENICA	24240208538	Fondi Euri
96	Reg. Puglia - Serv. Prov. Agric. di Bari	BARTOLOMEO RAFFAELLA	24240325282	Fondi Euri
97	Reg. Puglia - Serv. Prov. Agric. di Taranto	BASILE ANTONIO	24241346907	Co-Finanziato
98	Reg. Puglia - Serv. Prov. Agric. di Bari	BATTISTA MIRKO	24241110253	Fondi Euri
99	Reg. Puglia - Serv. Prov. Agric. di Lecce	BELI ANNA	24240987305	Co-Finanziato
100	Reg. Puglia - Serv. Prov. Agric. di Lecce	BELI MARGHERITA	24240407460	Co-Finanziato
101	Reg. Puglia - Serv. Prov. Agric. di Taranto	BELLO GRAZIA	24241152362	Co-Finanziato

102	Reg. Puglia - Serv. Prov. Agric. di Foggia	BELLOSGUARDO ANGELA	24240909226	Co-Finanziato
103	Reg. Puglia - Serv. Prov. Agric. di Lecce	BELMONTE IOLANDA	24241516202	Co-Finanziato
104	Reg. Puglia - Serv. Prov. Agric. di Bari	BERLOCO GIUSEPPE	24240716761	Co-Finanziato
105	Reg. Puglia - Serv. Prov. Agric. di Bari	BERLOCO PASQUALE	24241173160	Co-Finanziato
106	Reg. Puglia - Serv. Prov. Agric. di Brindisi	BERNARDI COSIMO VALERIO	24241218437	Co-Finanziato
107	Reg. Puglia - Serv. Prov. Agric. di Lecce	BETTANI ANGELO	24241383397	Fondi Euri
108	Reg. Puglia - Serv. Prov. Agric. di Lecce	BETTANI MASSIMO	24241384536	Fondi Euri
109	Reg. Puglia - Serv. Prov. Agric. di Bari	BEVILACQUA VITO	24241223338	Co-Finanziato
110	Reg. Puglia - Serv. Prov. Agric. di Lecce	BIANCO GIOVANNI	24241291947	Fondi Euri
111	Reg. Puglia - Serv. Prov. Agric. di Lecce	BIANCO VALERIO	24241340280	Fondi Euri
112	Reg. Puglia - Serv. Prov. Agric. di Bari	BINETTI ANNA MARIA	24240537852	Co-Finanziato
113	Reg. Puglia - Serv. Prov. Agric. di Taranto	BINETTI PASQUALE	24241187624	Fondi Euri
114	Reg. Puglia - Serv. Prov. Agric. di Bari	BIO BONIZIO AGRICOLA SRLS	24241267707	Co-Finanziato
115	Reg. Puglia - Serv. Prov. Agric. di Foggia	BIO ORTO SOCIETA' COOPERATIVA AGRICOLA	24241358514	Co-Finanziato
116	Reg. Puglia - Serv. Prov. Agric. di Taranto	BIOAGRI S.R.L. SOCIETA' AGRICOLA	24241099043	Co-Finanziato
117	Reg. Puglia - Serv. Prov. Agric. di Foggia	BIOLAND SOCIETA' SEMPLICE AGRICOLA	24240970046	Co-Finanziato
118	Reg. Puglia - Serv. Prov. Agric. di Bari	BIONDI DAMIANO	24241170422	Fondi Euri
119	Reg. Puglia - Serv. Prov. Agric. di Foggia	BIORT SOCIETA' AGRICOLA SEMPLICE S.S.	24241146489	Co-Finanziato
120	Reg. Puglia - Serv. Prov. Agric. di Bari	BISCEGLIE MARIA	24241003235	Fondi Euri
121	Reg. Puglia - Serv. Prov. Agric. di Bari	BISCEGLIE RAFFAELLA	24241329820	Co-Finanziato
122	Reg. Puglia - Serv. Prov. Agric. di Taranto	BITETTI NICOLA	24241226471	Co-Finanziato
123	Reg. Puglia - Serv. Prov. Agric. di Foggia	BOCCHICCHIO GIUSEPPINA	24240958520	Co-Finanziato
124	Reg. Puglia - Serv. Prov. Agric. di Foggia	BOCCIA MICHELE	24241007608	Co-Finanziato
125	Reg. Puglia - Serv. Prov. Agric. di Bari	BOMBINI MAURO	24241281401	Co-Finanziato
126	Reg. Puglia - Serv. Prov. Agric. di Bari	BONASIA EMANUELE	24241182153	Co-Finanziato
127	Reg. Puglia - Serv. Prov. Agric. di Bari	BONASIA FRANCESCA	24240427443	Co-Finanziato
128	Reg. Puglia - Serv. Prov. Agric. di Bari	BONGALLINO FILOMENA	24240246686	Fondi Euri
129	Reg. Puglia - Serv. Prov. Agric. di Bari	BORAGINE MARIO	24241420421	Co-Finanziato
130	Reg. Puglia - Serv. Prov. Agric. di Bari	BORGHESE SANTE	24240403527	Co-Finanziato
131	Reg. Puglia - Serv. Prov. Agric. di Lecce	BORRA BARBARA	24241333137	Fondi Euri
132	Reg. Puglia - Serv. Prov. Agric. di Bari	BORROMELO SAVERIO	24240679316	Co-Finanziato
133	Reg. Puglia - Serv. Prov. Agric. di Taranto	BOZZA GIUSEPPE	24241004688	Co-Finanziato
134	Reg. Puglia - Serv. Prov. Agric. di Foggia	BRANDONISIO MICHELE	24240585182	Co-Finanziato
135	Reg. Puglia - Serv. Prov. Agric. di Bari	BRUNO CRISTINA	24241160803	Co-Finanziato

136	Reg. Puglia - Serv. Prov. Agric. di Foggia	BUBBA DANIELA	24241459908	Co-Finanziato
137	Reg. Puglia - Serv. Prov. Agric. di Brindisi	BUFANO DOMENICO	24241106715	Fondi Euri
138	Reg. Puglia - Serv. Prov. Agric. di Bari	BUONAMASSA ELISABETTA	24240903740	Co-Finanziato
139	Reg. Puglia - Serv. Prov. Agric. di Bari	BUSCARINI ANNALISA	24241222348	Co-Finanziato
140	Reg. Puglia - Serv. Prov. Agric. di Bari	BUSTO ELISABETTA	24240640185	Fondi Euri
141	Reg. Puglia - Serv. Prov. Agric. di Lecce	CALABRESE LUCA	24240116673	Co-Finanziato
142	Reg. Puglia - Serv. Prov. Agric. di Lecce	CALABRETTO MARIO	24241336361	Fondi Euri
143	Reg. Puglia - Serv. Prov. Agric. di Bari	CALDAROLA BIAGIO	24240536177	Co-Finanziato
144	Reg. Puglia - Serv. Prov. Agric. di Taranto	CALIA S.R.L. SOCIETA' AGRICOLA	24241022318	Co-Finanziato
145	Reg. Puglia - Serv. Prov. Agric. di Brindisi	CALIOLO ANTONIO	24241359165	Co-Finanziato
146	Reg. Puglia - Serv. Prov. Agric. di Bari	CAMASTRA NICOLA	24240942557	Co-Finanziato
147	Reg. Puglia - Serv. Prov. Agric. di Bari	CAMELIA SOCIETA' AGRICOLA SEMPLICE	24240784363	Fondi Euri
148	Reg. Puglia - Serv. Prov. Agric. di Bari	CAMERINO DOMENICO	24240701144	Fondi Euri
149	Reg. Puglia - Serv. Prov. Agric. di Bari	CAMPANALE ANGELA	24240741413	Co-Finanziato
150	Reg. Puglia - Serv. Prov. Agric. di Bari	CAMPANALE ANGELO	24240714881	Co-Finanziato
151	Reg. Puglia - Serv. Prov. Agric. di Bari	CAMPANALE GIUSEPPE	24240167437	Co-Finanziato
152	Reg. Puglia - Serv. Prov. Agric. di Bari	CAMPANALE VITO	24241020973	Co-Finanziato
153	Reg. Puglia - Serv. Prov. Agric. di Foggia	CAMPANARO GIUSEPPE	24241368992	Co-Finanziato
154	Reg. Puglia - Serv. Prov. Agric. di Brindisi	CAMPANELLA MINO	24241444595	Co-Finanziato
155	Reg. Puglia - Serv. Prov. Agric. di Bari	CAMPANELLI FRANCESCO	24240941443	Fondi Euri
156	Reg. Puglia - Serv. Prov. Agric. di Lecce	CAMPO LISIO SRL SOCIETA' AGRICOLA	24241264738	Co-Finanziato
157	Reg. Puglia - Serv. Prov. Agric. di Bari	CAMPOREALE FRANCESCO	24241154160	Co-Finanziato
158	Reg. Puglia - Serv. Prov. Agric. di Bari	CANNITO MARIKA	24241284439	Co-Finanziato
159	Reg. Puglia - Serv. Prov. Agric. di Bari	CANNITO MICHELE	24240938076	Co-Finanziato
160	Reg. Puglia - Serv. Prov. Agric. di Bari	CANNITO VINCENZO	24240734335	Fondi Euri
161	Reg. Puglia - Serv. Prov. Agric. di Bari	CANNONE GRAZIELIANA	24241129345	Fondi Euri
162	Reg. Puglia - Serv. Prov. Agric. di Lecce	CANTINA SUPERSANUM S.S.	24241178896	Co-Finanziato
163	Reg. Puglia - Serv. Prov. Agric. di Taranto	CANTINE SAN GIORGIO - CSG - FEUDO CROCE - TENUTA CUREZZA - MASSER IE CIVITELLA - FEUDO SAN NICOLA - VIGNALI ROCCAMORA - VILLE	24241293844	Fondi Euri
164	Reg. Puglia - Serv. Prov. Agric. di Foggia	CANTONE S.S. SOCIETA' AGRICOLA	24241398346	Co-Finanziato
165	Reg. Puglia - Serv. Prov. Agric. di Lecce	CAPECE MINUTOLO CRISTIANA	24241257112	Co-Finanziato
166	Reg. Puglia - Serv. Prov. Agric. di Bari	CAPONE SPALLUTI MICHELE FRANCESCO GIUSEPPE	24240657593	Co-Finanziato
167	Reg. Puglia - Serv. Prov. Agric. di Bari	CAPUTO ANTONELLO	24241156520	Co-Finanziato
168	Reg. Puglia - Serv. Prov. Agric. di Bari	CAPUTO ANTONIO	24241302280	Fondi Euri
169	Reg. Puglia - Serv. Prov. Agric. di Bari	CAPUTO FRANCESCO	24240978437	Fondi Euri

170	Reg. Puglia - Serv. Prov. Agric. di Bari	CAPUTO SAVINO	24240228395	Fondi Euri
171	Reg. Puglia - Serv. Prov. Agric. di Lecce	CARACUTA PIERO	24241316629	Fondi Euri
172	Reg. Puglia - Serv. Prov. Agric. di Bari	CARBONARA LEONARDA	24240580555	Fondi Euri
173	Reg. Puglia - Serv. Prov. Agric. di Bari	CARBONE EMANUELE	24241347699	Co-Finanziato
174	Reg. Puglia - Serv. Prov. Agric. di Lecce	CARETTO GABRIELE	24241067586	Co-Finanziato
175	Reg. Puglia - Serv. Prov. Agric. di Lecce	CARLINO FRANCESCO	24241332055	Fondi Euri
176	Reg. Puglia - Serv. Prov. Agric. di Bari	CARLONE MICHELE	24240993402	Co-Finanziato
177	Reg. Puglia - Serv. Prov. Agric. di Bari	CARLUCCI ROCCO	24240940320	Co-Finanziato
178	Reg. Puglia - Serv. Prov. Agric. di Taranto	CAROLI DONATO	24241472190	Co-Finanziato
179	Reg. Puglia - Serv. Prov. Agric. di Bari	CARONE ARTURO	24241157866	Co-Finanziato
180	Reg. Puglia - Serv. Prov. Agric. di Bari	CARONE CIPRIANO	24240951160	Co-Finanziato
181	Reg. Puglia - Serv. Prov. Agric. di Taranto	CARPIGNANO ANTONIETTA	24241165877	Co-Finanziato
182	Reg. Puglia - Serv. Prov. Agric. di Bari	CARRETTA GIROLAMO	24241269257	Co-Finanziato
183	Reg. Puglia - Serv. Prov. Agric. di Foggia	CARRILLO NICOLA	24241454388	Co-Finanziato
184	Reg. Puglia - Serv. Prov. Agric. di Bari	CASAMONTANA	24240734020	Fondi Euri
185	Reg. Puglia - Serv. Prov. Agric. di Foggia	CASCAVILLA S.R.L. - SOCIETA' AGRICOLA	24241160712	Co-Finanziato
186	Reg. Puglia - Serv. Prov. Agric. di Bari	CASELLA ANDREA	24241270610	Co-Finanziato
187	Reg. Puglia - Serv. Prov. Agric. di Foggia	CASELLI PIETRO PAOLO	24241444348	Fondi Euri
188	Reg. Puglia - Serv. Prov. Agric. di Bari	CASTORO GRAZIANA	24240207084	Co-Finanziato
189	Reg. Puglia - Serv. Prov. Agric. di Bari	CASULLI PIETRO	24241317130	Co-Finanziato
190	Reg. Puglia - Serv. Prov. Agric. di Bari	CATALDI MICHELE	24240976977	Co-Finanziato
191	Reg. Puglia - Serv. Prov. Agric. di Bari	CATALDI NICOLO'	24240800854	Co-Finanziato
192	Reg. Puglia - Serv. Prov. Agric. di Brindisi	CATANZARO MICHELE	24241076371	Fondi Euri
193	Reg. Puglia - Serv. Prov. Agric. di Taranto	CAVALLO ALFONSO	24241025345	Co-Finanziato
194	Reg. Puglia - Serv. Prov. Agric. di Brindisi	CAVALLO ANTONIO	24240741066	Co-Finanziato
195	Reg. Puglia - Serv. Prov. Agric. di Brindisi	CAVALLO FRANCESCA MARIA	24241246347	Fondi Euri
196	Reg. Puglia - Serv. Prov. Agric. di Brindisi	CAVALLO GIUSEPPE	24241006279	Co-Finanziato
197	Reg. Puglia - Serv. Prov. Agric. di Taranto	CAVALLO NICOLA	24241337336	Co-Finanziato
198	Reg. Puglia - Serv. Prov. Agric. di Taranto	CAVICCHI STEFANO	24241297894	Co-Finanziato
199	Reg. Puglia - Serv. Prov. Agric. di Lecce	CAZZATO VITO	24241453240	Fondi Euri
200	Reg. Puglia - Serv. Prov. Agric. di Bari	CEA CRESCENZA	24240843052	Fondi Euri
201	Reg. Puglia - Serv. Prov. Agric. di Foggia	CELESTE FRANCESCO	24241383249	Fondi Euri
202	Reg. Puglia - Serv. Prov. Agric. di Foggia	CELETTI FILOMENA	24241449552	Fondi Euri
203	Reg. Puglia - Serv. Prov. Agric. di Foggia	CELETTI PASQUALINA	24241408111	Fondi Euri

204	Reg. Puglia - Serv. Prov. Agric. di Foggia	CENDAMO VINCENZO	24241133693	Co-Finanziato
205	Reg. Puglia - Serv. Prov. Agric. di Foggia	CENTOLA ANTONIO	24241240621	Co-Finanziato
206	Reg. Puglia - Serv. Prov. Agric. di Foggia	CENTOLA GIANLUCA	24241372457	Fondi Euri
207	Reg. Puglia - Serv. Prov. Agric. di Foggia	CERVONE GIUSEPPE	24241280429	Co-Finanziato
208	Reg. Puglia - Serv. Prov. Agric. di Bari	CESSA ANTONIO	24240989236	Fondi Euri
209	Reg. Puglia - Serv. Prov. Agric. di Bari	CHIEPPA SILVIA NUNZIA	24241317718	Co-Finanziato
210	Reg. Puglia - Serv. Prov. Agric. di Bari	CHIERICO UMBERTO	24240715789	Co-Finanziato
211	Reg. Puglia - Serv. Prov. Agric. di Bari	CHIMIENTI VITAMARIA	24240337071	Co-Finanziato
212	Reg. Puglia - Serv. Prov. Agric. di Bari	CHIMIENTI VITO	24240492314	Co-Finanziato
213	Reg. Puglia - Serv. Prov. Agric. di Lecce	CHIRIATTI ANDREA	24241385723	Co-Finanziato
214	Reg. Puglia - Serv. Prov. Agric. di Bari	CIANI ARCANGELO	24241131259	Co-Finanziato
215	Reg. Puglia - Serv. Prov. Agric. di Taranto	CICCONE DOMENICO	24240682815	Co-Finanziato
216	Reg. Puglia - Serv. Prov. Agric. di Bari	CIFALDI ALESSIA	24241407642	Fondi Euri
217	Reg. Puglia - Serv. Prov. Agric. di Foggia	CIFALDI INCORONATA	24241414945	Co-Finanziato
218	Reg. Puglia - Serv. Prov. Agric. di Bari	CINONE PASQUALE	24241212232	Co-Finanziato
219	Reg. Puglia - Serv. Prov. Agric. di Bari	CIRIELLO ADRIANO	24240804625	Co-Finanziato
220	Reg. Puglia - Serv. Prov. Agric. di Bari	CIRIELLO VITO	24241256254	Co-Finanziato
221	Reg. Puglia - Serv. Prov. Agric. di Lecce	CITO DOMENICO	24241206648	Co-Finanziato
222	Reg. Puglia - Serv. Prov. Agric. di Lecce	CIULLO GREGORIO UMBERTO	24240882001	Co-Finanziato
223	Reg. Puglia - Serv. Prov. Agric. di Foggia	COCCIA MATTEO	24241070713	Co-Finanziato
224	Reg. Puglia - Serv. Prov. Agric. di Brindisi	COCCIOLI MATTIA	24241169192	Fondi Euri
225	Reg. Puglia - Serv. Prov. Agric. di Lecce	COLACI LUCIA	24241479294	Co-Finanziato
226	Reg. Puglia - Serv. Prov. Agric. di Bari	COLACICCO MARIO	24241039619	Fondi Euri
227	Reg. Puglia - Serv. Prov. Agric. di Foggia	COLANGIONE ALESSANDRA	24240907568	Co-Finanziato
228	Reg. Puglia - Serv. Prov. Agric. di Bari	COLANTUONO MARIA	24240941765	Fondi Euri
229	Reg. Puglia - Serv. Prov. Agric. di Bari	COLAVITO CHIARA	24241470509	Co-Finanziato
230	Reg. Puglia - Serv. Prov. Agric. di Bari	COLAVITO DOMENICO	24241448778	Co-Finanziato
231	Reg. Puglia - Serv. Prov. Agric. di Lecce	COLAZZO ANGELICA	24241138395	Co-Finanziato
232	Reg. Puglia - Serv. Prov. Agric. di Bari	COLELLA FRANCA	24241537133	Co-Finanziato
233	Reg. Puglia - Serv. Prov. Agric. di Lecce	COLELLA MARIO	24241400704	Co-Finanziato
234	Reg. Puglia - Serv. Prov. Agric. di Lecce	COLIZZI MARIO	24241476092	Co-Finanziato
235	Reg. Puglia - Serv. Prov. Agric. di Bari	COLLI DELLA MURGIA SOCIETA' SEMPLICE AGRICOLA - IN SIGLA: COLLI DELLA MURGIA S.S.A.	24241047513	Co-Finanziato
236	Reg. Puglia - Serv. Prov. Agric. di Bari	COLUCCI GIULIA COSTANZA	24240660688	Co-Finanziato
237	Reg. Puglia - Serv. Prov. Agric. di Bari	COLUCCI GIUSEPPE	24241066117	Co-Finanziato

238	Reg. Puglia - Serv. Prov. Agric. di Bari	COLUCCI LEONARDO	24240972687	Co-Finanziato
239	Reg. Puglia - Serv. Prov. Agric. di Foggia	COLUMPSI LUCIA	24241478726	Fondi Euri
240	Reg. Puglia - Serv. Prov. Agric. di Foggia	COMUNIONE EREDITARIA DI LONGO MICHELE GIORGIO SOCIETA' SEMPLICE AGRICOLA	24241166313	Co-Finanziato
241	Reg. Puglia - Serv. Prov. Agric. di Bari	CONCA SOCIETA' AGRICOLA SEMPLIFICATA UNIPERSONALE	24240210476	Co-Finanziato
242	Reg. Puglia - Serv. Prov. Agric. di Bari	CONSOLE DOMENICA	24241445733	Co-Finanziato
243	Reg. Puglia - Serv. Prov. Agric. di Foggia	CONTARDI ROSARIO	24241280601	Co-Finanziato
244	Reg. Puglia - Serv. Prov. Agric. di Foggia	CONTESSA LUIGI	24241100072	Fondi Euri
245	Reg. Puglia - Serv. Prov. Agric. di Taranto	CONVERTINO PIETRO	24240605451	Fondi Euri
246	Reg. Puglia - Serv. Prov. Agric. di Lecce	CORICCIATI ALESSANDRO	24241494988	Co-Finanziato
247	Reg. Puglia - Serv. Prov. Agric. di Bari	CORNACCHIA LUCIA ANNA	24241183417	Co-Finanziato
248	Reg. Puglia - Serv. Prov. Agric. di Bari	CORTELLINO MARCO	24241364173	Co-Finanziato
249	Reg. Puglia - Serv. Prov. Agric. di Bari	COSCIA DONATO	24240929356	Co-Finanziato
250	Reg. Puglia - Serv. Prov. Agric. di Bari	COSMAI PIETRO	24240458497	Co-Finanziato
251	Reg. Puglia - Serv. Prov. Agric. di Lecce	COSTANTINI CHIARA	24241465855	Fondi Euri
252	Reg. Puglia - Serv. Prov. Agric. di Bari	COTRONE NICOLA	24240514984	Co-Finanziato
253	Reg. Puglia - Serv. Prov. Agric. di Bari	COVELLAS' TOP GENETIC FARM SOCIETA' AGRICOLA SEMPLICE	24241170182	Co-Finanziato
254	Reg. Puglia - Serv. Prov. Agric. di Lecce	CUCURACHI GIOVANNA	24241385525	Co-Finanziato
255	Reg. Puglia - Serv. Prov. Agric. di Foggia	CURATOLO SALVATORE	24241394592	Co-Finanziato
256	Reg. Puglia - Serv. Prov. Agric. di Bari	DACHILLE ANTONIO	24240944587	Co-Finanziato
257	Reg. Puglia - Serv. Prov. Agric. di Lecce	D'ALBA ARIANNA	24241419381	Co-Finanziato
258	Reg. Puglia - Serv. Prov. Agric. di Bari	DAMASCELLI DOMENICO	24241355742	Co-Finanziato
259	Reg. Puglia - Serv. Prov. Agric. di Bari	D'AMATO PASQUALE	24241335660	Fondi Euri
260	Reg. Puglia - Serv. Prov. Agric. di Bari	D'AMATO ROSSELLA	24240315978	Co-Finanziato
261	Reg. Puglia - Serv. Prov. Agric. di Taranto	D'AMBROSIO MAURO	24241290626	Fondi Euri
262	Reg. Puglia - Serv. Prov. Agric. di Bari	DAMONE RAFFAELE	24240968651	Fondi Euri
263	Reg. Puglia - Serv. Prov. Agric. di Foggia	DANIELLO MICHELE	24240841783	Co-Finanziato
264	Reg. Puglia - Serv. Prov. Agric. di Foggia	D'ANTUONO GIANPAOLO	24241028612	Co-Finanziato
265	Reg. Puglia - Serv. Prov. Agric. di Foggia	D'ARIES S.R.L.	24241233493	Co-Finanziato
266	Reg. Puglia - Serv. Prov. Agric. di Taranto	DAUGENTI MARIA	24240892182	Co-Finanziato
267	Reg. Puglia - Serv. Prov. Agric. di Lecce	D'AURELIO LANZILAO COSIMO	24241530963	Co-Finanziato
268	Reg. Puglia - Serv. Prov. Agric. di Lecce	DAVERSA FABIO	24241457555	Fondi Euri
269	Reg. Puglia - Serv. Prov. Agric. di Taranto	DE BIASI DONATO	24240960336	Co-Finanziato
270	Reg. Puglia - Serv. Prov. Agric. di Taranto	DE BIASI WILLIAM	24240960542	Co-Finanziato
271	Reg. Puglia - Serv. Prov. Agric. di Foggia	DE CAMILLIS ROSA	24241458017	Co-Finanziato

272	Reg. Puglia - Serv. Prov. Agric. di Bari	DE CHIRICO MARIA	24240596700	Fondi Euri
273	Reg. Puglia - Serv. Prov. Agric. di Foggia	DE CILLIS SERGIO GIUSEPPE	24241284736	Fondi Euri
274	Reg. Puglia - Serv. Prov. Agric. di Lecce	DE DONNO EMANUELE PIETRO	24240871954	Co-Finanziato
275	Reg. Puglia - Serv. Prov. Agric. di Bari	DE GENNARO GIUSEPPE ANDREA	24240272963	Co-Finanziato
276	Reg. Puglia - Serv. Prov. Agric. di Foggia	DE GIUSEPPE GRAZIA	24240616581	Fondi Euri
277	Reg. Puglia - Serv. Prov. Agric. di Bari	DE LILLO VINCENZO	24240902833	Co-Finanziato
278	Reg. Puglia - Serv. Prov. Agric. di Lecce	DE LORENZO ENRICO	24241384528	Fondi Euri
279	Reg. Puglia - Serv. Prov. Agric. di Foggia	DE MARCO LOREDANA	24241469436	Co-Finanziato
280	Reg. Puglia - Serv. Prov. Agric. di Taranto	DE MARCO PAOLO	24241065929	Co-Finanziato
281	Reg. Puglia - Serv. Prov. Agric. di Taranto	DE MARCO SOCIETA' AGRICOLA SRL	24241095611	Co-Finanziato
282	Reg. Puglia - Serv. Prov. Agric. di Foggia	DE MATTEIS MARIA IMELDA	24240657429	Co-Finanziato
283	Reg. Puglia - Serv. Prov. Agric. di Bari	DE NAPOLI MARIA	24241018738	Co-Finanziato
284	Reg. Puglia - Serv. Prov. Agric. di Taranto	DE PADOVA FRANCESCO SOCIETA' AGRICOLA SS	24241287267	Co-Finanziato
285	Reg. Puglia - Serv. Prov. Agric. di Bari	DE PALMA-SPORTELLI EMMA ANNA MARIA	24241222009	Fondi Euri
286	Reg. Puglia - Serv. Prov. Agric. di Lecce	DE PASCALIS SIMONE	24241161116	Co-Finanziato
287	Reg. Puglia - Serv. Prov. Agric. di Bari	DE PINTO MICHELE	24240935288	Co-Finanziato
288	Reg. Puglia - Serv. Prov. Agric. di Foggia	DE ROSA VINCENZO	24241152842	Co-Finanziato
289	Reg. Puglia - Serv. Prov. Agric. di Bari	DE SANTIS MICHELE	24240401414	Co-Finanziato
290	Reg. Puglia - Serv. Prov. Agric. di Foggia	DE SIMONE ANDREA	24241469394	Co-Finanziato
291	Reg. Puglia - Serv. Prov. Agric. di Taranto	DE STEFANO SALVADOR	24241511302	Co-Finanziato
292	Reg. Puglia - Serv. Prov. Agric. di Bari	DE VANNA GIUSEPPE	24241297639	Co-Finanziato
293	Reg. Puglia - Serv. Prov. Agric. di Lecce	DE VITO CARMELA	24241297274	Co-Finanziato
294	Reg. Puglia - Serv. Prov. Agric. di Bari	DEBELLIS GIOVANNI	24240740373	Co-Finanziato
295	Reg. Puglia - Serv. Prov. Agric. di Taranto	DEL TUFO MARCO	24241480466	Fondi Euri
296	Reg. Puglia - Serv. Prov. Agric. di Foggia	DEL VISCIO ANTONIETTA	24241461086	Co-Finanziato
297	Reg. Puglia - Serv. Prov. Agric. di Bari	D'ELIA & C SOC SEM AGR	24240944199	Co-Finanziato
298	Reg. Puglia - Serv. Prov. Agric. di Bari	DELL'AERA MARA	24240276030	Fondi Euri
299	Reg. Puglia - Serv. Prov. Agric. di Brindisi	DELLE GROTTAGLIE FRANCESCO	24241327931	Fondi Euri
300	Reg. Puglia - Serv. Prov. Agric. di Foggia	DELL'ERBA ALESSANDRA MARIA	24241320365	Co-Finanziato
301	Reg. Puglia - Serv. Prov. Agric. di Bari	DELL'ERBA RAFFAELE	24240983239	Co-Finanziato
302	Reg. Puglia - Serv. Prov. Agric. di Bari	DELLORUSSO MICHELE	24240865816	Co-Finanziato
303	Reg. Puglia - Serv. Prov. Agric. di Foggia	DELVECCHIO BENIAMINO	24241072784	Co-Finanziato
304	Reg. Puglia - Serv. Prov. Agric. di Bari	DENORA TEODORA	24241184233	Co-Finanziato
305	Reg. Puglia - Serv. Prov. Agric. di Foggia	DENTE ANNA	24240905802	Co-Finanziato

306	Reg. Puglia - Serv. Prov. Agric. di Bari	DEROSA VITO ROCCO	24241360023	Co-Finanziato
307	Reg. Puglia - Serv. Prov. Agric. di Foggia	D'ERRICO GIUSEPPE LUIGI	24241105006	Fondi Euri
308	Reg. Puglia - Serv. Prov. Agric. di Foggia	D'ETTORRES MICHELE	24240897447	Fondi Euri
309	Reg. Puglia - Serv. Prov. Agric. di Foggia	D'ETTORRES NICOLA	24240898015	Fondi Euri
310	Reg. Puglia - Serv. Prov. Agric. di Bari	DEVITO CATERINA GIOVANNA	24241299205	Co-Finanziato
311	Reg. Puglia - Serv. Prov. Agric. di Bari	DEVITO GAETANO E GIOVANNI S.A.S. - AZIENDA AGRICOLA	24241447267	Co-Finanziato
312	Reg. Puglia - Serv. Prov. Agric. di Bari	DEVITO LEONARDO	24241028851	Co-Finanziato
313	Reg. Puglia - Serv. Prov. Agric. di Bari	DEVITO PAOLA	24240458612	Co-Finanziato
314	Reg. Puglia - Serv. Prov. Agric. di Bari	DI BARI FRANCESCO	24240994046	Fondi Euri
315	Reg. Puglia - Serv. Prov. Agric. di Foggia	DI BRINA PIO GIOVANNI	24241408053	Co-Finanziato
316	Reg. Puglia - Serv. Prov. Agric. di Bari	DI BRINDISI ANGELA	24241446418	Co-Finanziato
317	Reg. Puglia - Serv. Prov. Agric. di Foggia	DI CEGLIE ANTONIO	24241363092	Fondi Euri
318	Reg. Puglia - Serv. Prov. Agric. di Foggia	DI CESARE NICOLAS PIO GRAZIANO	24241506344	Fondi Euri
319	Reg. Puglia - Serv. Prov. Agric. di Bari	DI COSMO DOMENICO	24241396662	Co-Finanziato
320	Reg. Puglia - Serv. Prov. Agric. di Foggia	DI FIDIO MARIO GIOVANNI	24241460344	Co-Finanziato
321	Reg. Puglia - Serv. Prov. Agric. di Foggia	DI GENNARO MICHELE	24241033133	Co-Finanziato
322	Reg. Puglia - Serv. Prov. Agric. di Bari	DI GIOIA ANGELA	24241457548	Fondi Euri
323	Reg. Puglia - Serv. Prov. Agric. di Foggia	DI LEO DIEGO NAZARIO	24241336973	Fondi Euri
324	Reg. Puglia - Serv. Prov. Agric. di Foggia	DI MOLFETTA VITO	24241146513	Co-Finanziato
325	Reg. Puglia - Serv. Prov. Agric. di Bari	DI NARDO RAFFAELLA ANNA MARIA	24240401919	Co-Finanziato
326	Reg. Puglia - Serv. Prov. Agric. di Bari	DI PALMA ANTONIO	24241266600	Co-Finanziato
327	Reg. Puglia - Serv. Prov. Agric. di Foggia	DI PALMA DOMENICO GERARDO	24241471150	Co-Finanziato
328	Reg. Puglia - Serv. Prov. Agric. di Foggia	DI SAPIO ANTONIETTA	24240559534	Co-Finanziato
329	Reg. Puglia - Serv. Prov. Agric. di Foggia	DI SAPIO PASQUALE	24241319656	Co-Finanziato
330	Reg. Puglia - Serv. Prov. Agric. di Foggia	DI STEFANO ANGELO	24240969501	Co-Finanziato
331	Reg. Puglia - Serv. Prov. Agric. di Bari	DI TERLIZZI VINCENZO	24240907915	Co-Finanziato
332	Reg. Puglia - Serv. Prov. Agric. di Bari	DI TRIA ANGELO	24241448802	Co-Finanziato
333	Reg. Puglia - Serv. Prov. Agric. di Taranto	DIBENEDETTO CARLO NAZARENO	24241400357	Co-Finanziato
334	Reg. Puglia - Serv. Prov. Agric. di Bari	DIBENEDETTO LEONARDO	24240187484	Co-Finanziato
335	Reg. Puglia - Serv. Prov. Agric. di Foggia	DIDONNA NICOLA	24240555730	Co-Finanziato
336	Reg. Puglia - Serv. Prov. Agric. di Taranto	DIFONZO AGATA	24241175249	Co-Finanziato
337	Reg. Puglia - Serv. Prov. Agric. di Bari	DIFONZO GRAZIELLA	24241152925	Fondi Euri
338	Reg. Puglia - Serv. Prov. Agric. di Bari	DIFONZO LORENZO	24240510263	Co-Finanziato
339	Reg. Puglia - Serv. Prov. Agric. di Taranto	DIFONZO ROCCO	24241151406	Co-Finanziato

340	Reg. Puglia - Serv. Prov. Agric. di Bari	DIGIROLAMO VITO LEONARDO	24241167246	Co-Finanziato
341	Reg. Puglia - Serv. Prov. Agric. di Foggia	DIGREGORIO PASQUALE	24241512482	Fondi Euri
342	Reg. Puglia - Serv. Prov. Agric. di Foggia	DILILLO LUIGI DAMIANO	24241522648	Fondi Euri
343	Reg. Puglia - Serv. Prov. Agric. di Bari	DIMAGGIO MICHELE DOMENICO	24241151117	Co-Finanziato
344	Reg. Puglia - Serv. Prov. Agric. di Foggia	DIMALLIO ROCCO	24241496595	Co-Finanziato
345	Reg. Puglia - Serv. Prov. Agric. di Taranto	DINOI DARIO LEONARDO	24241180496	Fondi Euri
346	Reg. Puglia - Serv. Prov. Agric. di Foggia	DON UMBERTO - SOCIETA' AGRICOLA S.R.L.	24240454611	Co-Finanziato
347	Reg. Puglia - Serv. Prov. Agric. di Taranto	D'ONGHIA VITO FRANCESCO	24241269315	Co-Finanziato
348	Reg. Puglia - Serv. Prov. Agric. di Taranto	D'ORIA COSIMO	24241177856	Co-Finanziato
349	Reg. Puglia - Serv. Prov. Agric. di Bari	D'URSO EMILIA	24241221043	Co-Finanziato
350	Reg. Puglia - Serv. Prov. Agric. di Taranto	D'URSO ROSA	24241046721	Co-Finanziato
351	Reg. Puglia - Serv. Prov. Agric. di Taranto	ELIA CATALDO	24241391697	Co-Finanziato
352	Reg. Puglia - Serv. Prov. Agric. di Lecce	ESPOSITO FABIO	24241512631	Co-Finanziato
353	Reg. Puglia - Serv. Prov. Agric. di Foggia	ESPOSITO GIOVANNI	24241267681	Co-Finanziato
354	Reg. Puglia - Serv. Prov. Agric. di Foggia	EUROAGRIA SOCIETA' AGRICOLA U.S.	24240635169	Fondi Euri
355	Reg. Puglia - Serv. Prov. Agric. di Taranto	F.LLI MARTEMUCCI SOCIETA' SEMPLICE AGRICOLA DI VINCENZO E MICHELE	24241294016	Co-Finanziato
356	Reg. Puglia - Serv. Prov. Agric. di Lecce	FABBIANO - MELCARNE SANTINA	24240960088	Fondi Euri
357	Reg. Puglia - Serv. Prov. Agric. di Foggia	FACCILONGO NICOLA	24241086818	Co-Finanziato
358	Reg. Puglia - Serv. Prov. Agric. di Bari	FARELLA SERENA	24240942052	Fondi Euri
359	Reg. Puglia - Serv. Prov. Agric. di Brindisi	FARINA MARIA GRAZIA	24240957985	Fondi Euri
360	Reg. Puglia - Serv. Prov. Agric. di Taranto	FAZZENI GIOVANNA	24241438233	Co-Finanziato
361	Reg. Puglia - Serv. Prov. Agric. di Taranto	FELLINE SOCIETA' AGRICOLA A RL	24241418821	Co-Finanziato
362	Reg. Puglia - Serv. Prov. Agric. di Bari	FERRI CATALDO	24241264571	Co-Finanziato
363	Reg. Puglia - Serv. Prov. Agric. di Bari	FERRULLI ROSA	24241312297	Co-Finanziato
364	Reg. Puglia - Serv. Prov. Agric. di Foggia	FINIZIO MICHELE	24241261429	Fondi Euri
365	Reg. Puglia - Serv. Prov. Agric. di Foggia	FIORDELISI ROBERTA	24241437433	Co-Finanziato
366	Reg. Puglia - Serv. Prov. Agric. di Bari	FIORE MATTEO ANTONIO	24240505057	Co-Finanziato
367	Reg. Puglia - Serv. Prov. Agric. di Bari	FIORE TOMMASO	24240974808	Co-Finanziato
368	Reg. Puglia - Serv. Prov. Agric. di Brindisi	FIORENTINO FRANCESCO	24240915694	Co-Finanziato
369	Reg. Puglia - Serv. Prov. Agric. di Foggia	FIORENTINO VINCENZO	24241383124	Fondi Euri
370	Reg. Puglia - Serv. Prov. Agric. di Bari	FLLI BARTOLOMEO SOCIETA' SEMPLICE	24241354562	Co-Finanziato
371	Reg. Puglia - Serv. Prov. Agric. di Bari	FLORENZIO GIUSEPPE	24241146265	Co-Finanziato
372	Reg. Puglia - Serv. Prov. Agric. di Bari	FORESE GIUSEPPE	24241290949	Fondi Euri
373	Reg. Puglia - Serv. Prov. Agric. di Bari	FORTE ANTONIO	24240822544	Co-Finanziato

374	Reg. Puglia - Serv. Prov. Agric. di Foggia	FORTE MATTEO MAURIZIO	24241448281	Co-Finanziato
375	Reg. Puglia - Serv. Prov. Agric. di Foggia	FORTINGUERRA ANTONIO	24241409473	Co-Finanziato
376	Reg. Puglia - Serv. Prov. Agric. di Foggia	FORTINGUERRA GIOVANNI	24241332220	Co-Finanziato
377	Reg. Puglia - Serv. Prov. Agric. di Bari	FORTUNATO MARIA	24241176718	Fondi Euri
378	Reg. Puglia - Serv. Prov. Agric. di Bari	FRACCHIOLLA FRANCESCO	24240494567	Co-Finanziato
379	Reg. Puglia - Serv. Prov. Agric. di Taranto	FRANCHINI CESARE	24240807255	Co-Finanziato
380	Reg. Puglia - Serv. Prov. Agric. di Taranto	FRANCHINI CESARE	24241145960	Co-Finanziato
381	Reg. Puglia - Serv. Prov. Agric. di Bari	FRANCHINI S.A.R.L.	24240697516	Co-Finanziato
382	Reg. Puglia - Serv. Prov. Agric. di Taranto	FRANCO FRANCESCO	24240365098	Co-Finanziato
383	Reg. Puglia - Serv. Prov. Agric. di Bari	FRATELLI ALICINO SOC.SEMPL.AGR.	24241323559	Co-Finanziato
384	Reg. Puglia - Serv. Prov. Agric. di Bari	FUCCI TERESA	24241226505	Co-Finanziato
385	Reg. Puglia - Serv. Prov. Agric. di Foggia	FUMARULO FRANCESCO	24241076785	Co-Finanziato
386	Reg. Puglia - Serv. Prov. Agric. di Bari	FUSILLO DOMENICO	24241460674	Co-Finanziato
387	Reg. Puglia - Serv. Prov. Agric. di Foggia	GAETA TOMMASO	24241453620	Co-Finanziato
388	Reg. Puglia - Serv. Prov. Agric. di Bari	GAGLIARDI SILVANA	24241139302	Co-Finanziato
389	Reg. Puglia - Serv. Prov. Agric. di Bari	GALANTE ANGELA	24241474006	Co-Finanziato
390	Reg. Puglia - Serv. Prov. Agric. di Taranto	GALANTE VINCENZO	24241340140	Co-Finanziato
391	Reg. Puglia - Serv. Prov. Agric. di Foggia	GALANTINO GIANVITO	24241487412	Co-Finanziato
392	Reg. Puglia - Serv. Prov. Agric. di Bari	GALENTINO OMAR	24241242940	Co-Finanziato
393	Reg. Puglia - Serv. Prov. Agric. di Bari	GARGANO ROCCO	24241870351	Co-Finanziato
394	Reg. Puglia - Serv. Prov. Agric. di Foggia	GATTA ANNA	24240739706	Co-Finanziato
395	Reg. Puglia - Serv. Prov. Agric. di Bari	GATTI NUNZIO VITO	24241303940	Co-Finanziato
396	Reg. Puglia - Serv. Prov. Agric. di Bari	GATTI TOMMASO	24241485937	Co-Finanziato
397	Reg. Puglia - Serv. Prov. Agric. di Taranto	GENNARI GIUSEPPE	24241210517	Co-Finanziato
398	Reg. Puglia - Serv. Prov. Agric. di Taranto	GENNARI MARIA ROSARIA	24241147537	Co-Finanziato
399	Reg. Puglia - Serv. Prov. Agric. di Brindisi	GENNARO DANIELE GIACOMO	24241536739	Co-Finanziato
400	Reg. Puglia - Serv. Prov. Agric. di Bari	GENTILE ANDREA	24241250539	Co-Finanziato
401	Reg. Puglia - Serv. Prov. Agric. di Foggia	GENTILE PIETRO	24241369487	Co-Finanziato
402	Reg. Puglia - Serv. Prov. Agric. di Foggia	GENTILE ROCCO	24240817361	Co-Finanziato
403	Reg. Puglia - Serv. Prov. Agric. di Brindisi	GERUNDINO GIUSEPPE	24241400894	Co-Finanziato
404	Reg. Puglia - Serv. Prov. Agric. di Foggia	GIAMBATTISTA GIUSEPPE LEONARDO	24240974170	Co-Finanziato
405	Reg. Puglia - Serv. Prov. Agric. di Bari	GIAMPETRUZZI DOMENICO CIRO	24241357136	Co-Finanziato
406	Reg. Puglia - Serv. Prov. Agric. di Bari	GIAMPETRUZZI FRANCESCO	24241238294	Co-Finanziato
407	Reg. Puglia - Serv. Prov. Agric. di Foggia	GIANNELLA ANTONIA	24241165646	Co-Finanziato

408	Reg. Puglia - Serv. Prov. Agric. di Foggia	GIANNETTA INCORONATA	24241050046	Co-Finanziato
409	Reg. Puglia - Serv. Prov. Agric. di Bari	GIANNINI CECILIA	24240947424	Co-Finanziato
410	Reg. Puglia - Serv. Prov. Agric. di Bari	GIANNINI PIETRO	24240446583	Co-Finanziato
411	Reg. Puglia - Serv. Prov. Agric. di Bari	GIGANTE GIUSEPPE NICOLA	24240645135	Co-Finanziato
412	Reg. Puglia - Serv. Prov. Agric. di Taranto	GILBEE LISA JANE	24241368570	Co-Finanziato
413	Reg. Puglia - Serv. Prov. Agric. di Foggia	GILDONE MARIA	24241133099	Co-Finanziato
414	Reg. Puglia - Serv. Prov. Agric. di Bari	GIODICE FRANCESCO	24241516715	Co-Finanziato
415	Reg. Puglia - Serv. Prov. Agric. di Foggia	GIORDANO NICOLA	24241269737	Co-Finanziato
416	Reg. Puglia - Serv. Prov. Agric. di Bari	GIORGIO ROCCO	24241432178	Co-Finanziato
417	Reg. Puglia - Serv. Prov. Agric. di Taranto	GIOTTA NICOLA	24240541581	Co-Finanziato
418	Reg. Puglia - Serv. Prov. Agric. di Taranto	GIRANDA SOCIETA' AGRICOLA DI D'ANTONA E TURE SOC.TA' SEMPLIC	24241362169	Co-Finanziato
419	Reg. Puglia - Serv. Prov. Agric. di Bari	GIRARDI FRANCESCO	24241349497	Co-Finanziato
420	Reg. Puglia - Serv. Prov. Agric. di Foggia	GISO MARIO	24241284124	Co-Finanziato
421	Reg. Puglia - Serv. Prov. Agric. di Foggia	GIULIANI VINCENZOMARIA	24241399849	Co-Finanziato
422	Reg. Puglia - Serv. Prov. Agric. di Bari	GIULIANI VITO	24241530617	Co-Finanziato
423	Reg. Puglia - Serv. Prov. Agric. di Bari	GIUSTINO ANGELA	24240773861	Co-Finanziato
424	Reg. Puglia - Serv. Prov. Agric. di Bari	GOFFREDO TERESA	24241355916	Co-Finanziato
425	Reg. Puglia - Serv. Prov. Agric. di Bari	GONNELLA PIERO	24240554659	Co-Finanziato
426	Reg. Puglia - Serv. Prov. Agric. di Bari	GRANDOLFO LORENZO	24240980045	Co-Finanziato
427	Reg. Puglia - Serv. Prov. Agric. di Taranto	GRECO ANGELO	24240638130	Co-Finanziato
428	Reg. Puglia - Serv. Prov. Agric. di Bari	GREGORIANO PASQUA ELENA	24240947945	Co-Finanziato
429	Reg. Puglia - Serv. Prov. Agric. di Foggia	GRIECO ALESSANDRO	24240959213	Co-Finanziato
430	Reg. Puglia - Serv. Prov. Agric. di Bari	GUAGNANO MICAELA	24240638353	Co-Finanziato
431	Reg. Puglia - Serv. Prov. Agric. di Taranto	GUARINI ROBERTO	24241438134	Co-Finanziato
432	Reg. Puglia - Serv. Prov. Agric. di Bari	HUSHI DASHAMIR	24241367317	Co-Finanziato
433	Reg. Puglia - Serv. Prov. Agric. di Bari	IACOBELLIS CARMELA	24240250530	Co-Finanziato
434	Reg. Puglia - Serv. Prov. Agric. di Taranto	IL CASALE DELLA NATURA SRL SOCIETA' AGRICOLA	24241331842	Co-Finanziato
435	Reg. Puglia - Serv. Prov. Agric. di Bari	IMMOBILIARE DELLE MURGE SAS	24240489302	Co-Finanziato
436	Reg. Puglia - Serv. Prov. Agric. di Bari	IMPERIALE ELISA	24241080266	Co-Finanziato
437	Reg. Puglia - Serv. Prov. Agric. di Foggia	IMPERIALE FABRIZIO NICOLA	24241330281	Co-Finanziato
438	Reg. Puglia - Serv. Prov. Agric. di Brindisi	INCANTALUPI SOCIETA AGRICOLA A R.L. SEMPLIFICATA	24241783141	Co-Finanziato
439	Reg. Puglia - Serv. Prov. Agric. di Bari	INFESTANTE SOCIETA' AGRICOLA IN ACCOMANDITA SEMPLICE DI FRANCESCO GIANNINI	24241162262	Co-Finanziato
440	Reg. Puglia - Serv. Prov. Agric. di Lecce	INGUSCIO TOMMASO COSIMO	24241178037	Co-Finanziato
441	Reg. Puglia - Serv. Prov. Agric. di Foggia	IZZI ROSA	24240780387	Co-Finanziato

442	Reg. Puglia - Serv. Prov. Agric. di Taranto	LA FORESTA S.R.L. - SOCIETA' AGRICOLA	24241466747	Co-Finanziato
443	Reg. Puglia - Serv. Prov. Agric. di Bari	LA MANDORLIERA S.S.	24241275304	Co-Finanziato
444	Reg. Puglia - Serv. Prov. Agric. di Bari	LABALESTRA ANNA	24241081645	Co-Finanziato
445	Reg. Puglia - Serv. Prov. Agric. di Bari	LABARILE FRANCESCO	24240548396	Co-Finanziato
446	Reg. Puglia - Serv. Prov. Agric. di Taranto	LACALAMITA ROSA	24241391168	Co-Finanziato
447	Reg. Puglia - Serv. Prov. Agric. di Bari	LACALENDOLA IRENE	24241186667	Co-Finanziato
448	Reg. Puglia - Serv. Prov. Agric. di Bari	LACASSIA ROSANNA	24240806430	Co-Finanziato
449	Reg. Puglia - Serv. Prov. Agric. di Bari	LACATENA MICAELA	24241358431	Co-Finanziato
450	Reg. Puglia - Serv. Prov. Agric. di Foggia	LACCI GIUSEPPE	24241482272	Co-Finanziato
451	Reg. Puglia - Serv. Prov. Agric. di Foggia	LADOGANA DANIELA	24241263417	Co-Finanziato
452	Reg. Puglia - Serv. Prov. Agric. di Foggia	LADY NATURE SOCIETA' CONSORTILE AGRICOLA S.R.L.	24241499888	Co-Finanziato
453	Reg. Puglia - Serv. Prov. Agric. di Bari	LAERA ANGELA	24241201565	Co-Finanziato
454	Reg. Puglia - Serv. Prov. Agric. di Bari	LAERA LORENZO	24241177419	Co-Finanziato
455	Reg. Puglia - Serv. Prov. Agric. di Bari	LAFABIANA NUNZIA	24241252030	Co-Finanziato
456	Reg. Puglia - Serv. Prov. Agric. di Bari	LAMA' S THEM SOCIETA' SEMPLICE	24241203165	Co-Finanziato
457	Reg. Puglia - Serv. Prov. Agric. di Foggia	LAPACE MARIA CARMELA	24241318617	Co-Finanziato
458	Reg. Puglia - Serv. Prov. Agric. di Bari	LAPENNA TOMMASO	24241144542	Co-Finanziato
459	Reg. Puglia - Serv. Prov. Agric. di Bari	LAPERTOSA DORIANA	24240773846	Co-Finanziato
460	Reg. Puglia - Serv. Prov. Agric. di Foggia	LAROGNA VINCENZA	24241209584	Co-Finanziato
461	Reg. Puglia - Serv. Prov. Agric. di Bari	LATERZA MARIA	24240640854	Co-Finanziato
462	Reg. Puglia - Serv. Prov. Agric. di Bari	LATORRE VINCENZO	24241205533	Co-Finanziato
463	Reg. Puglia - Serv. Prov. Agric. di Bari	LAURIERO ALBERTO	24240716498	Co-Finanziato
464	Reg. Puglia - Serv. Prov. Agric. di Bari	LAVISTA DOMENICO	24240985184	Co-Finanziato
465	Reg. Puglia - Serv. Prov. Agric. di Lecce	LE GIOVANI VIGNAIOLE SOCIETA' SEMPLICE AGRICOLA	24241138304	Co-Finanziato
466	Reg. Puglia - Serv. Prov. Agric. di Lecce	LEANZA SALVATORE	24241491547	Co-Finanziato
467	Reg. Puglia - Serv. Prov. Agric. di Taranto	LECCESE GIUSEPPE ROMOLO	24241321561	Co-Finanziato
468	Reg. Puglia - Serv. Prov. Agric. di Bari	LECCESE ORONZO	24241403229	Co-Finanziato
469	Reg. Puglia - Serv. Prov. Agric. di Bari	LELLA DOMENICO	24241127638	Co-Finanziato
470	Reg. Puglia - Serv. Prov. Agric. di Bari	LENTI CEO LAURA	24240923250	Co-Finanziato
471	Reg. Puglia - Serv. Prov. Agric. di Bari	LEONE GIANCARLO	24241297837	Co-Finanziato
472	Reg. Puglia - Serv. Prov. Agric. di Lecce	LEUZZI GENNARO	24241102847	Co-Finanziato
473	Reg. Puglia - Serv. Prov. Agric. di Bari	LIANTONIO AGATA	24241419951	Co-Finanziato
474	Reg. Puglia - Serv. Prov. Agric. di Brindisi	LIBERACE BENEDETTA	24241411537	Co-Finanziato
475	Reg. Puglia - Serv. Prov. Agric. di Bari	LILLO GIUSEPPE	24240116517	Co-Finanziato

476	Reg. Puglia - Serv. Prov. Agric. di Taranto	LILLO GIUSEPPE	24241480144	Co-Finanziato
477	Reg. Puglia - Serv. Prov. Agric. di Bari	LIMUS SOCIETA' AGRICOLA SRLS	24241536648	Co-Finanziato
478	Reg. Puglia - Serv. Prov. Agric. di Bari	LIONETTI MICHELE	24240911461	Co-Finanziato
479	Reg. Puglia - Serv. Prov. Agric. di Taranto	LIPPOLIS BEATRICE	24241353820	Co-Finanziato
480	Reg. Puglia - Serv. Prov. Agric. di Taranto	LIPPOLIS LORENZO	24241392661	Co-Finanziato
481	Reg. Puglia - Serv. Prov. Agric. di Bari	LIPPOLIS MARTUCCI GIUSEPPE	24240874081	Co-Finanziato
482	Reg. Puglia - Serv. Prov. Agric. di Bari	LISENO VITO LUIGI	24240599142	Co-Finanziato
483	Reg. Puglia - Serv. Prov. Agric. di Foggia	LISI FRANCESCO	24241447895	Co-Finanziato
484	Reg. Puglia - Serv. Prov. Agric. di Foggia	LISI GIUSEPPE	24241486612	Co-Finanziato
485	Reg. Puglia - Serv. Prov. Agric. di Bari	LISO & CIRULLI SOCIETA' SEMPLICE AGRICOLA	24241366533	Co-Finanziato
486	Reg. Puglia - Serv. Prov. Agric. di Bari	LISO MICHELE	24241139377	Co-Finanziato
487	Reg. Puglia - Serv. Prov. Agric. di Bari	LOBASCIO VINCENZO	24240669713	Co-Finanziato
488	Reg. Puglia - Serv. Prov. Agric. di Bari	LOGLISCI SAVERIO	24241091628	Co-Finanziato
489	Reg. Puglia - Serv. Prov. Agric. di Bari	LOIOLA ORIANA	24241204759	Co-Finanziato
490	Reg. Puglia - Serv. Prov. Agric. di Bari	LOIUDICE GIANLUCA	24241269976	Co-Finanziato
491	Reg. Puglia - Serv. Prov. Agric. di Foggia	LOIZZO FRANCESCO	24241301621	Co-Finanziato
492	Reg. Puglia - Serv. Prov. Agric. di Bari	LOMURNO GIACOMO	24240904680	Co-Finanziato
493	Reg. Puglia - Serv. Prov. Agric. di Bari	LONGO DONATO	24240775361	Co-Finanziato
494	Reg. Puglia - Serv. Prov. Agric. di Bari	LOPANE ERASMO	24241422971	Co-Finanziato
495	Reg. Puglia - Serv. Prov. Agric. di Bari	LOPANE LORENZO	24241269224	Co-Finanziato
496	Reg. Puglia - Serv. Prov. Agric. di Bari	LOPANE ROBERTO SANTE	24241376508	Co-Finanziato
497	Reg. Puglia - Serv. Prov. Agric. di Brindisi	LOPARCO GIUSEPPE	24241870450	Co-Finanziato
498	Reg. Puglia - Serv. Prov. Agric. di Bari	LOPETUSO MARIAGRAZIA	24240932624	Co-Finanziato
499	Reg. Puglia - Serv. Prov. Agric. di Brindisi	LOPORCARO COLONNA ROSA	24241235944	Co-Finanziato
500	Reg. Puglia - Serv. Prov. Agric. di Bari	LOPORCARO GIOVANNI	24240931295	Co-Finanziato
501	Reg. Puglia - Serv. Prov. Agric. di Bari	LORUSSO LUIGI	24241138056	Co-Finanziato
502	Reg. Puglia - Serv. Prov. Agric. di Bari	LORUSSO ROSANNA	24241120591	Co-Finanziato
503	Reg. Puglia - Serv. Prov. Agric. di Bari	LOSURDO ANNA	24241064591	Co-Finanziato
504	Reg. Puglia - Serv. Prov. Agric. di Bari	LOVAGLIO FRANCESCO	24241339183	Co-Finanziato
505	Reg. Puglia - Serv. Prov. Agric. di Foggia	LOVINO GRAZIANO	24241023985	Co-Finanziato
506	Reg. Puglia - Serv. Prov. Agric. di Foggia	LOVINO ROCCO	24241023092	Co-Finanziato
507	Reg. Puglia - Serv. Prov. Agric. di Bari	LOZITO MICHELE	24240951004	Co-Finanziato
508	Reg. Puglia - Serv. Prov. Agric. di Foggia	LUBES GIOVANNI	24240996157	Co-Finanziato
509	Reg. Puglia - Serv. Prov. Agric. di Taranto	LUPO MARCO	24241168830	Co-Finanziato

510	Reg. Puglia - Serv. Prov. Agric. di Bari	LUSITO GABRIELE	24241099985	Co-Finanziato
511	Reg. Puglia - Serv. Prov. Agric. di Foggia	MADRETERRAPROJECT SOCIETA' AGRICOLA A RESPONSABILITA' LIMITATA'	24241324144	Co-Finanziato
512	Reg. Puglia - Serv. Prov. Agric. di Foggia	MAGNATI LINO SAMUELE	24241455070	Co-Finanziato
513	Reg. Puglia - Serv. Prov. Agric. di Bari	MAGNIFICO ANGELO	24240377150	Co-Finanziato
514	Reg. Puglia - Serv. Prov. Agric. di Bari	MAGNO RICCARDO	24241524891	Co-Finanziato
515	Reg. Puglia - Serv. Prov. Agric. di Bari	MALERBA MARIA NUNZIA	24240330761	Co-Finanziato
516	Reg. Puglia - Serv. Prov. Agric. di Foggia	MALLARDI ANTONIO	24241132745	Co-Finanziato
517	Reg. Puglia - Serv. Prov. Agric. di Foggia	MANCINO CARMELA	24240804500	Co-Finanziato
518	Reg. Puglia - Serv. Prov. Agric. di Foggia	MANCINO LUCIANO BIAGIO	24241247071	Co-Finanziato
519	Reg. Puglia - Serv. Prov. Agric. di Bari	MANGANO MICHELE	24240852152	Co-Finanziato
520	Reg. Puglia - Serv. Prov. Agric. di Bari	MANGANO PINO	24240561209	Co-Finanziato
521	Reg. Puglia - Serv. Prov. Agric. di Lecce	MANGIA GIULIA	24241438357	Co-Finanziato
522	Reg. Puglia - Serv. Prov. Agric. di Bari	MANGIALARDO ORONZO	24241284793	Co-Finanziato
523	Reg. Puglia - Serv. Prov. Agric. di Bari	MANGINI SAVERIO	24241145986	Co-Finanziato
524	Reg. Puglia - Serv. Prov. Agric. di Bari	MANICONE GIUSEPPE	24241146893	Co-Finanziato
525	Reg. Puglia - Serv. Prov. Agric. di Taranto	MANSUETO CARMELO	24241446889	Co-Finanziato
526	Reg. Puglia - Serv. Prov. Agric. di Bari	MANSUETO MICHELE	24241452606	Co-Finanziato
527	Reg. Puglia - Serv. Prov. Agric. di Foggia	MARCHESANO FELICE	24241327865	Co-Finanziato
528	Reg. Puglia - Serv. Prov. Agric. di Brindisi	MARCHESINA SOCIETA' AGRICOLA A RESPONSABILITA' LIMITATA	24241419456	Co-Finanziato
529	Reg. Puglia - Serv. Prov. Agric. di Bari	MARCHETTI LUIGI	24241269901	Co-Finanziato
530	Reg. Puglia - Serv. Prov. Agric. di Taranto	MARGHERITI VINCENZO GIUSEPPE	24241373588	Co-Finanziato
531	Reg. Puglia - Serv. Prov. Agric. di Bari	MARINELLI GIUSEPPE	24240646570	Co-Finanziato
532	Reg. Puglia - Serv. Prov. Agric. di Foggia	MARINI GENNARINO	24241460500	Co-Finanziato
533	Reg. Puglia - Serv. Prov. Agric. di Bari	MARRETTA LOREDANA	24241027572	Co-Finanziato
534	Reg. Puglia - Serv. Prov. Agric. di Lecce	MARSELLA VALENTINA	24241450345	Co-Finanziato
535	Reg. Puglia - Serv. Prov. Agric. di Lecce	MARTI MARTINO	24241456649	Co-Finanziato
536	Reg. Puglia - Serv. Prov. Agric. di Lecce	MARTI VINCENZO	24241456383	Co-Finanziato
537	Reg. Puglia - Serv. Prov. Agric. di Lecce	MARTINA MARTINA AGOSTINO	24241469386	Co-Finanziato
538	Reg. Puglia - Serv. Prov. Agric. di Foggia	MARTINO GIULIANO	24241246149	Co-Finanziato
539	Reg. Puglia - Serv. Prov. Agric. di Lecce	MARTINO SOCIETA' COOPERATIVA SOCIALE AGRICOLA	24240406587	Co-Finanziato
540	Reg. Puglia - Serv. Prov. Agric. di Bari	MARVULLI FEDERICO	24240772855	Co-Finanziato
541	Reg. Puglia - Serv. Prov. Agric. di Foggia	MASELLI ENZO	24241332014	Co-Finanziato
542	Reg. Puglia - Serv. Prov. Agric. di Bari	MASI FRANCESCO COSIMO	24240325142	Co-Finanziato
543	Reg. Puglia - Serv. Prov. Agric. di Bari	MASSERIA CALANDRELLA SOCIETA' AGRICOLA SRL UNIPERSONALE	24240923318	Co-Finanziato

544	Reg. Puglia - Serv. Prov. Agric. di Lecce	MASSERIA DELL'ANGELO SOCIETA' AGRICOLA A R.L.	24241257153	Co-Finanziato
545	Reg. Puglia - Serv. Prov. Agric. di Bari	MASSERIA LE PIANELLE SOCIETA' AGRICOLA DI CISTERNINO ANTONELLA, GIUSEPPE E GIOVANNI S.N.C.	24241156934	Co-Finanziato
546	Reg. Puglia - Serv. Prov. Agric. di Bari	MASSERIA PINO SOCIETA' AGRICOLA S.R.L.	24240894436	Co-Finanziato
547	Reg. Puglia - Serv. Prov. Agric. di Brindisi	MASSERIA TORRE FRASCINARI S.R.L. SOCIETA' AGRICOLA	24241411107	Co-Finanziato
548	Reg. Puglia - Serv. Prov. Agric. di Bari	MASTRANGELO LUCIA	24241517762	Co-Finanziato
549	Reg. Puglia - Serv. Prov. Agric. di Bari	MASTRONARDI PAOLO	24240591321	Co-Finanziato
550	Reg. Puglia - Serv. Prov. Agric. di Bari	MASTROSERIO MARIA ANTONIETTA	24241281187	Co-Finanziato
551	Reg. Puglia - Serv. Prov. Agric. di Taranto	MASULLO UGO	24241295203	Co-Finanziato
552	Reg. Puglia - Serv. Prov. Agric. di Foggia	MATERA DOMENICO	24241378520	Co-Finanziato
553	Reg. Puglia - Serv. Prov. Agric. di Taranto	***MATERA LUCA ****	24241446624	Co-Finanziato
554	Reg. Puglia - Serv. Prov. Agric. di Foggia	MATRELLA GIOACCHINO	24240590158	Co-Finanziato
555	Reg. Puglia - Serv. Prov. Agric. di Bari	MATTIACE & C SOC SEM AGRICOLA	24240215152	Co-Finanziato
556	Reg. Puglia - Serv. Prov. Agric. di Foggia	MAZZEO GIUSEPPE CARMELO MARIA PIO	24241070259	Co-Finanziato
557	Reg. Puglia - Serv. Prov. Agric. di Bari	MAZZONE MARIANNA	24240539833	Co-Finanziato
558	Reg. Puglia - Serv. Prov. Agric. di Bari	MAZZONE SOCIETA' AGRICOLA S.A.S. DI LUCIANA DI TERLIZZI & C.	24241165562	Co-Finanziato
559	Reg. Puglia - Serv. Prov. Agric. di Foggia	MERCURI CARMINE	24241017342	Co-Finanziato
560	Reg. Puglia - Serv. Prov. Agric. di Foggia	MERCURI FILOMENA	24241467133	Co-Finanziato
561	Reg. Puglia - Serv. Prov. Agric. di Bari	MERCURIO VITO	24240503227	Co-Finanziato
562	Reg. Puglia - Serv. Prov. Agric. di Lecce	MERO ANTONIO	24241071208	Co-Finanziato
563	Reg. Puglia - Serv. Prov. Agric. di Bari	MEULI SAVERIO	24241387778	Co-Finanziato
564	Reg. Puglia - Serv. Prov. Agric. di Bari	MEZZAPESA ROSA	24241406057	Co-Finanziato
565	Reg. Puglia - Serv. Prov. Agric. di Bari	MICCOLIS ANGELO	24240642579	Co-Finanziato
566	Reg. Puglia - Serv. Prov. Agric. di Lecce	MIGLIETTA GIOVANNI	24241163625	Co-Finanziato
567	Reg. Puglia - Serv. Prov. Agric. di Bari	MILANO AGNESE	24241364579	Co-Finanziato
568	Reg. Puglia - Serv. Prov. Agric. di Foggia	MIMMO-SANTORO FILOMENA	24241457126	Co-Finanziato
569	Reg. Puglia - Serv. Prov. Agric. di Foggia	MINCHILLO VINCENZO	24241453331	Co-Finanziato
570	Reg. Puglia - Serv. Prov. Agric. di Taranto	MINEI ANGELO	24241385186	Co-Finanziato
571	Reg. Puglia - Serv. Prov. Agric. di Bari	MINERVA SOCIETA' AGRICOLA SEMPLICE	24241325455	Co-Finanziato
572	Reg. Puglia - Serv. Prov. Agric. di Bari	MITAROTONDA GIUSEPPE MASSIMINO	24241481837	Co-Finanziato
573	Reg. Puglia - Serv. Prov. Agric. di Bari	MITAROTONDA LEONARDO	24241149723	Co-Finanziato
574	Reg. Puglia - Serv. Prov. Agric. di Bari	MODUGNO MARIAGRAZIA	24241277417	Co-Finanziato
575	Reg. Puglia - Serv. Prov. Agric. di Bari	MONDELLI FRANCESCO	24241349356	Co-Finanziato
576	Reg. Puglia - Serv. Prov. Agric. di Bari	***MONGELLI FRANCESCO ****	24241063791	Co-Finanziato
577	Reg. Puglia - Serv. Prov. Agric. di Foggia	MONTAGANO UMBERTO	24241325141	Co-Finanziato

578	Reg. Puglia - Serv. Prov. Agric. di Bari	MONTANARO MARIA CONCETTA	24241518117	Co-Finanziato
579	Reg. Puglia - Serv. Prov. Agric. di Lecce	MONTECATO SOCIETA' SEMPLICE AGRICOLA	24241350297	Co-Finanziato
580	Reg. Puglia - Serv. Prov. Agric. di Foggia	MORRA FILOMENA	24240853820	Co-Finanziato
581	Reg. Puglia - Serv. Prov. Agric. di Bari	MOSSA DOMENICA	24240717124	Co-Finanziato
582	Reg. Puglia - Serv. Prov. Agric. di Bari	MUNNO PIETRO	24241163823	Co-Finanziato
583	Reg. Puglia - Serv. Prov. Agric. di Foggia	MUSCARELLA GIOVANNI	24241338391	Co-Finanziato
584	Reg. Puglia - Serv. Prov. Agric. di Foggia	MUSCETTOLA LUIGI	24241214626	Co-Finanziato
585	Reg. Puglia - Serv. Prov. Agric. di Bari	MUSCI GIUSEPPE	24241324763	Co-Finanziato
586	Reg. Puglia - Serv. Prov. Agric. di Bari	NAPOLETANO GIUSEPPE	24240779181	Co-Finanziato
587	Reg. Puglia - Serv. Prov. Agric. di Taranto	NARDELLI PIETRO ALESSIO	24240874420	Co-Finanziato
588	Reg. Puglia - Serv. Prov. Agric. di Bari	NATUZZI ANGELA LILIANA	24240387126	Co-Finanziato
589	Reg. Puglia - Serv. Prov. Agric. di Bari	NATUZZI RAFFAELE	24241187657	Co-Finanziato
590	Reg. Puglia - Serv. Prov. Agric. di Lecce	NEGRO ALESSANDRO LUIGI	24241099811	Co-Finanziato
591	Reg. Puglia - Serv. Prov. Agric. di Taranto	NELLI CLAUDIO	24241228246	Co-Finanziato
592	Reg. Puglia - Serv. Prov. Agric. di Bari	NETTI MARIA LUCIA	24241374735	Fondi Euri
593	Reg. Puglia - Serv. Prov. Agric. di Bari	NETTI STEFANO	24241321199	Co-Finanziato
594	Reg. Puglia - Serv. Prov. Agric. di Taranto	NETTIS FRANCESCO	24241347319	Co-Finanziato
595	Reg. Puglia - Serv. Prov. Agric. di Lecce	NEW OIL NEW LIFE COOPERATIVA AGRICOLA	24241186956	Co-Finanziato
596	Reg. Puglia - Serv. Prov. Agric. di Bari	NIGRO DOMENICO	24241257732	Co-Finanziato
597	Reg. Puglia - Serv. Prov. Agric. di Bari	NINIVAGGI FEDERICO	24241142942	Co-Finanziato
598	Reg. Puglia - Serv. Prov. Agric. di Bari	NITTI NICOLA	24241152099	Co-Finanziato
599	Reg. Puglia - Serv. Prov. Agric. di Bari	NOCCO GIUSEPPE	24241316306	Co-Finanziato
600	Reg. Puglia - Serv. Prov. Agric. di Taranto	NOTARISTEFANO GIANFRANCO	24241047497	Co-Finanziato
601	Reg. Puglia - Serv. Prov. Agric. di Foggia	NOVAC NICOLETA AURA	24240694554	Co-Finanziato
602	Reg. Puglia - Serv. Prov. Agric. di Bari	NOVIELLO MADDALENA	24241270909	Co-Finanziato
603	Reg. Puglia - Serv. Prov. Agric. di Bari	NOVIELLO MICHELE	24240951889	Co-Finanziato
604	Reg. Puglia - Serv. Prov. Agric. di Bari	NUZZACO VINCENZO	24240714964	Co-Finanziato
605	Reg. Puglia - Serv. Prov. Agric. di Bari	NUZZI ROSA	24241172469	Co-Finanziato
606	Reg. Puglia - Serv. Prov. Agric. di Taranto	NUZZO PASQUALE ALDO	24241253632	Co-Finanziato
607	Reg. Puglia - Serv. Prov. Agric. di Foggia	NUZZO SERAFINO	24240958678	Co-Finanziato
608	Reg. Puglia - Serv. Prov. Agric. di Foggia	OBIETTIVO AGRICOLTURA S.S. AGRICOLA	24241470004	Co-Finanziato
609	Reg. Puglia - Serv. Prov. Agric. di Foggia	OCCHICONE ANNA	24241334564	Co-Finanziato
610	Reg. Puglia - Serv. Prov. Agric. di Bari	OLIVIERI MARIANNA	24241270552	Co-Finanziato
611	Reg. Puglia - Serv. Prov. Agric. di Foggia	ORLANDO FRANCESCO	24241126309	Co-Finanziato

612	Reg. Puglia - Serv. Prov. Agric. di Foggia	ORLANDO FRANCESCO	24241454859	Co-Finanziato
613	Reg. Puglia - Serv. Prov. Agric. di Lecce	ORO VERDE SRL - SOCIETA' AGRICOLA	24241225002	Co-Finanziato
614	Reg. Puglia - Serv. Prov. Agric. di Foggia	ORTOVOLANTE SOCIETA' COOPERATIVA SOCIALE SIGLABILE IN: COOPERATIVA SOCIALE ORTOVOLANTE	24241485267	Co-Finanziato
615	Reg. Puglia - Serv. Prov. Agric. di Foggia	ORTUSO DARIO	24240983353	Co-Finanziato
616	Reg. Puglia - Serv. Prov. Agric. di Taranto	OSTILLIO GIANLUCA	24241269505	Co-Finanziato
617	Reg. Puglia - Serv. Prov. Agric. di Foggia	PADULA PAOLA	24241120252	Co-Finanziato
618	Reg. Puglia - Serv. Prov. Agric. di Bari	PAGANO PAOLO	24241196773	Co-Finanziato
619	Reg. Puglia - Serv. Prov. Agric. di Foggia	PAGNOTTI CLAUDIA	24241143122	Co-Finanziato
620	Reg. Puglia - Serv. Prov. Agric. di Bari	PAGONE NICOLA	24241367747	Co-Finanziato
621	Reg. Puglia - Serv. Prov. Agric. di Brindisi	PALADINI CHIARA	24240807453	Co-Finanziato
622	Reg. Puglia - Serv. Prov. Agric. di Bari	PALLADINO CARLO	24241469543	Co-Finanziato
623	Reg. Puglia - Serv. Prov. Agric. di Bari	PALLADINO FRANCESCO	24241472349	Co-Finanziato
624	Reg. Puglia - Serv. Prov. Agric. di Bari	PALLADINO MARIA	24241453463	Co-Finanziato
625	Reg. Puglia - Serv. Prov. Agric. di Foggia	PALLOZZI GIOVANNI	24241232131	Co-Finanziato
626	Reg. Puglia - Serv. Prov. Agric. di Foggia	PALMA PIERLUIGI	24241445246	Co-Finanziato
627	Reg. Puglia - Serv. Prov. Agric. di Lecce	***PALMA VITO ****	24241783414	Co-Finanziato
628	Reg. Puglia - Serv. Prov. Agric. di Bari	PALMIOTTO FRANCESCO	24240323865	Co-Finanziato
629	Reg. Puglia - Serv. Prov. Agric. di Bari	PALOMBELLA ELISABETTA	24241215979	Co-Finanziato
630	Reg. Puglia - Serv. Prov. Agric. di Lecce	PANZANARI SOCIETA' SEMPLICE AGRICOLA	24241530344	Co-Finanziato
631	Reg. Puglia - Serv. Prov. Agric. di Bari	PAOLICCHIO ISABELLA	24241238898	Co-Finanziato
632	Reg. Puglia - Serv. Prov. Agric. di Foggia	PARABOLA TERESA	24241084011	Co-Finanziato
633	Reg. Puglia - Serv. Prov. Agric. di Foggia	PARADISO FRANCESCO	24241320068	Co-Finanziato
634	Reg. Puglia - Serv. Prov. Agric. di Bari	PARADISO GIUSEPPE LUIGI	24241107408	Co-Finanziato
635	Reg. Puglia - Serv. Prov. Agric. di Bari	PARENTE RUGGERO	24241176445	Co-Finanziato
636	Reg. Puglia - Serv. Prov. Agric. di Bari	PASCALE PASQUALE	24240596577	Co-Finanziato
637	Reg. Puglia - Serv. Prov. Agric. di Taranto	PASSARELLI PASQUALE	24241412055	Co-Finanziato
638	Reg. Puglia - Serv. Prov. Agric. di Bari	PASSIDOMO LUIGIA	24241137488	Co-Finanziato
639	Reg. Puglia - Serv. Prov. Agric. di Bari	PASTORE ORAZIO	24241210855	Co-Finanziato
640	Reg. Puglia - Serv. Prov. Agric. di Taranto	PASTORE SANDRO	24241464296	Co-Finanziato
641	Reg. Puglia - Serv. Prov. Agric. di Bari	PASTORESSA AGOSTINO	24241371905	Co-Finanziato
642	Reg. Puglia - Serv. Prov. Agric. di Bari	PEDONE FRANCESCO PAOLO	24241484898	Co-Finanziato
643	Reg. Puglia - Serv. Prov. Agric. di Bari	PEDONE GIULIA	24240740795	Co-Finanziato
644	Reg. Puglia - Serv. Prov. Agric. di Bari	PEDONE MATTEO	24240640094	Co-Finanziato
645	Reg. Puglia - Serv. Prov. Agric. di Bari	PEDONE MATTEO	24241300573	Co-Finanziato

646	Reg. Puglia - Serv. Prov. Agric. di Bari	PELLEGRINI ANTONIO	24241406834	Co-Finanziato
647	Reg. Puglia - Serv. Prov. Agric. di Bari	PELLEGRINO DANIELA	24241396217	Co-Finanziato
648	Reg. Puglia - Serv. Prov. Agric. di Bari	PELLEGRINO GIUSEPPE	24241469717	Co-Finanziato
649	Reg. Puglia - Serv. Prov. Agric. di Brindisi	PENNETTA MARCO	24241280320	Co-Finanziato
650	Reg. Puglia - Serv. Prov. Agric. di Bari	PENTIMONE GIOVANNI	24240654368	Co-Finanziato
651	Reg. Puglia - Serv. Prov. Agric. di Bari	PEPE APOLLONIA	24240388686	Co-Finanziato
652	Reg. Puglia - Serv. Prov. Agric. di Bari	PERAGINE PASQUALE	24240196196	Co-Finanziato
653	Reg. Puglia - Serv. Prov. Agric. di Bari	PERAGINE ROSA	24241300177	Co-Finanziato
654	Reg. Puglia - Serv. Prov. Agric. di Bari	PERFETTI ANNARITA	24240889014	Co-Finanziato
655	Reg. Puglia - Serv. Prov. Agric. di Bari	PERILLI ANDREA	24241387422	Co-Finanziato
656	Reg. Puglia - Serv. Prov. Agric. di Bari	PERILLI MICHELANGELO	24241012475	Co-Finanziato
657	Reg. Puglia - Serv. Prov. Agric. di Foggia	PERRELLA MATTEO	24240982058	Co-Finanziato
658	Reg. Puglia - Serv. Prov. Agric. di Bari	PERRELLI MARCO	24240372789	Co-Finanziato
659	Reg. Puglia - Serv. Prov. Agric. di Taranto	PERRINI MILA	24241301753	Co-Finanziato
660	Reg. Puglia - Serv. Prov. Agric. di Taranto	PERRINI VITO FRANCESCO	24241399252	Co-Finanziato
661	Reg. Puglia - Serv. Prov. Agric. di Brindisi	PERRONE ANNA MARIA TERESA	24241343508	Co-Finanziato
662	Reg. Puglia - Serv. Prov. Agric. di Lecce	PERRONE LUCIA	24240756767	Co-Finanziato
663	Reg. Puglia - Serv. Prov. Agric. di Bari	PERRONE MARIAPIA	24241201631	Co-Finanziato
664	Reg. Puglia - Serv. Prov. Agric. di Taranto	PESARE COSIMO	24240322438	Co-Finanziato
665	Reg. Puglia - Serv. Prov. Agric. di Foggia	PETRIGNANO ANTONIO PIO	24240966515	Co-Finanziato
666	Reg. Puglia - Serv. Prov. Agric. di Bari	PETRONI PIETRO RICCARDO MARIA	24241357854	Co-Finanziato
667	Reg. Puglia - Serv. Prov. Agric. di Foggia	PETRONZI FRANCESCO GIOVANNI	24241468479	Co-Finanziato
668	Reg. Puglia - Serv. Prov. Agric. di Foggia	PETRUZZI FRANCESCO PIO	24241004506	Co-Finanziato
669	Reg. Puglia - Serv. Prov. Agric. di Bari	PETRUZZI GIOVANNI	24240839993	Co-Finanziato
670	Reg. Puglia - Serv. Prov. Agric. di Lecce	PEZZUTO FRANCESCO	24241114883	Co-Finanziato
671	Reg. Puglia - Serv. Prov. Agric. di Lecce	PHS ESTATE S.R.L.	24241508027	Co-Finanziato
672	Reg. Puglia - Serv. Prov. Agric. di Foggia	PIANCONE ANTONIETTA	24241265552	Co-Finanziato
673	Reg. Puglia - Serv. Prov. Agric. di Foggia	PICCOLANTONIO MIRELLA	24241360932	Co-Finanziato
674	Reg. Puglia - Serv. Prov. Agric. di Bari	PICERNO ANTONIO	24240506923	Co-Finanziato
675	Reg. Puglia - Serv. Prov. Agric. di Bari	PICERNO CHIARA	24240582510	Co-Finanziato
676	Reg. Puglia - Serv. Prov. Agric. di Bari	PICERNO DOMENICO	24240554345	Co-Finanziato
677	Reg. Puglia - Serv. Prov. Agric. di Taranto	PIETRICOLA CARMELA	24240773564	Co-Finanziato
678	Reg. Puglia - Serv. Prov. Agric. di Bari	PIETROFORTE VINCENZO	24240993311	Co-Finanziato
679	Reg. Puglia - Serv. Prov. Agric. di Bari	PINTO GIANCARLO	24241027242	Co-Finanziato

680	Reg. Puglia - Serv. Prov. Agric. di Bari	PINTO ROCCO	24241786136	Co-Finanziato
681	Reg. Puglia - Serv. Prov. Agric. di Bari	PIPOLI MASSIMO	24241519701	Co-Finanziato
682	Reg. Puglia - Serv. Prov. Agric. di Foggia	PIRRO NICOLA ANTONIO MARIA	24241452077	Co-Finanziato
683	Reg. Puglia - Serv. Prov. Agric. di Foggia	PLACENTINO LUIGI	24241372051	Co-Finanziato
684	Reg. Puglia - Serv. Prov. Agric. di Bari	PLANTAMURA FELICIA ANTONIA	24240741348	Co-Finanziato
685	Reg. Puglia - Serv. Prov. Agric. di Bari	PLANTAMURA ROCCO VITO COSTANTINO	24241307453	Co-Finanziato
686	Reg. Puglia - Serv. Prov. Agric. di Bari	POLIGNANO AGOSTINO	24241877521	Fondi Euri
687	Reg. Puglia - Serv. Prov. Agric. di Bari	POLIGNANO TOMMASO	24240459222	Co-Finanziato
688	Reg. Puglia - Serv. Prov. Agric. di Bari	POLIGNANO VITO	24240736058	Co-Finanziato
689	Reg. Puglia - Serv. Prov. Agric. di Foggia	POSTA DEI COLLI SOCIETA' AGRICOLA A R.L.S.	24241402643	Co-Finanziato
690	Reg. Puglia - Serv. Prov. Agric. di Foggia	PRENCIPE FRANCESCO	24241397215	Co-Finanziato
691	Reg. Puglia - Serv. Prov. Agric. di Bari	PRIMAVERA VINCENZO	24241073469	Co-Finanziato
692	Reg. Puglia - Serv. Prov. Agric. di Bari	PRISCIANDARO GIOACCHINO	24241115633	Co-Finanziato
693	Reg. Puglia - Serv. Prov. Agric. di Bari	PRISCIANDARO MARCO	24241208230	Co-Finanziato
694	Reg. Puglia - Serv. Prov. Agric. di Bari	PRISCIANDARO MICHELE	24240841700	Co-Finanziato
695	Reg. Puglia - Serv. Prov. Agric. di Taranto	PUGLIA VINI SRL	24241363969	Co-Finanziato
696	Reg. Puglia - Serv. Prov. Agric. di Foggia	PUGLIESE ANTONIO	24241032838	Co-Finanziato
697	Reg. Puglia - Serv. Prov. Agric. di Foggia	PUGLIESE SALVATORE	24240894170	Co-Finanziato
698	Reg. Puglia - Serv. Prov. Agric. di Taranto	QUARANTA PIETRO	24241296755	Co-Finanziato
699	Reg. Puglia - Serv. Prov. Agric. di Bari	QUARATINO GIUSEPPE	24240937920	Co-Finanziato
700	Reg. Puglia - Serv. Prov. Agric. di Bari	QUATRARO VINCENZO	24240273383	Co-Finanziato
701	Reg. Puglia - Serv. Prov. Agric. di Bari	QUINTANO MARIA GIOVANNA	24241171297	Co-Finanziato
702	Reg. Puglia - Serv. Prov. Agric. di Bari	RACANELLI INNOCENTE	24240969964	Co-Finanziato
703	Reg. Puglia - Serv. Prov. Agric. di Foggia	RAUSEO GIUSEPPE	24241213206	Co-Finanziato
704	Reg. Puglia - Serv. Prov. Agric. di Bari	REGINA MARIO	24241294867	Co-Finanziato
705	Reg. Puglia - Serv. Prov. Agric. di Lecce	REHO MARCO SALVATORE	24241116078	Co-Finanziato
706	Reg. Puglia - Serv. Prov. Agric. di Bari	RELLA SOCIETA' SEMPLICE AGRICOLA	24240400887	Co-Finanziato
707	Reg. Puglia - Serv. Prov. Agric. di Lecce	RESCIO ANGELA	24241431923	Co-Finanziato
708	Reg. Puglia - Serv. Prov. Agric. di Bari	RICCIARDELLI SABINA	24241256585	Co-Finanziato
709	Reg. Puglia - Serv. Prov. Agric. di Bari	RITOTA ALESSIA	24240549659	Co-Finanziato
710	Reg. Puglia - Serv. Prov. Agric. di Bari	RIZZI ANNA MARIA	24241330158	Co-Finanziato
711	Reg. Puglia - Serv. Prov. Agric. di Bari	RIZZI FRANCESCA	24241168061	Co-Finanziato
712	Reg. Puglia - Serv. Prov. Agric. di Bari	RIZZI NICOLA	24241522630	Co-Finanziato
713	Reg. Puglia - Serv. Prov. Agric. di Foggia	ROBERTO ANGELO	24241488121	Co-Finanziato

714	Reg. Puglia - Serv. Prov. Agric. di Taranto	ROJO DE CASTRO HUGO CARLOS	24241343342	Co-Finanziato
715	Reg. Puglia - Serv. Prov. Agric. di Lecce	ROLLO DAMIANO	24241378256	Co-Finanziato
716	Reg. Puglia - Serv. Prov. Agric. di Taranto	ROMANAZZI ROSA	24241104835	Co-Finanziato
717	Reg. Puglia - Serv. Prov. Agric. di Taranto	ROSSETTI ALESSIA	24240499616	Co-Finanziato
718	Reg. Puglia - Serv. Prov. Agric. di Bari	RUBERTIS FRANCESCO	24241037159	Co-Finanziato
719	Reg. Puglia - Serv. Prov. Agric. di Bari	RUBERTIS GAETANO	24240404111	Co-Finanziato
720	Reg. Puglia - Serv. Prov. Agric. di Foggia	RUBILLO VINCENZO	24241260942	Co-Finanziato
721	Reg. Puglia - Serv. Prov. Agric. di Bari	RUBINI ANTONIO	24241293943	Co-Finanziato
722	Reg. Puglia - Serv. Prov. Agric. di Bari	RUBINI VINCENZO	24240333443	Co-Finanziato
723	Reg. Puglia - Serv. Prov. Agric. di Bari	RUBINO EMANUELE	24241152693	Co-Finanziato
724	Reg. Puglia - Serv. Prov. Agric. di Bari	RUGGIERO ANDREA	24240299172	Co-Finanziato
725	Reg. Puglia - Serv. Prov. Agric. di Bari	RUGGIERO NICOLA	24240348003	Co-Finanziato
726	Reg. Puglia - Serv. Prov. Agric. di Bari	RUSCIGNO ANGELA	24240743161	Co-Finanziato
727	Reg. Puglia - Serv. Prov. Agric. di Foggia	RUSSO ALESSANDRA	24240634998	Co-Finanziato
728	Reg. Puglia - Serv. Prov. Agric. di Taranto	RUSSO ANTONIO VITO PIO	24241465566	Co-Finanziato
729	Reg. Puglia - Serv. Prov. Agric. di Foggia	RUSSO GIUSEPPE	24241413954	Co-Finanziato
730	Reg. Puglia - Serv. Prov. Agric. di Taranto	RUTA PAOLO	24241225861	Co-Finanziato
731	Reg. Puglia - Serv. Prov. Agric. di Bari	RUTIGLIANI ORNELLA	24240931535	Co-Finanziato
732	Reg. Puglia - Serv. Prov. Agric. di Bari	RUTIGLIANO SOCIETA' SEMPLICE AGRICOLA	24241377282	Co-Finanziato
733	Reg. Puglia - Serv. Prov. Agric. di Foggia	RUTIGLIANO TIZIANA	24240656736	Co-Finanziato
734	Reg. Puglia - Serv. Prov. Agric. di Bari	S. AGOSTINO SOCIETA' COOPERATIVA SOCIALE	24241315340	Co-Finanziato
735	Reg. Puglia - Serv. Prov. Agric. di Bari	SABATO FRANCESCO	24240923490	Co-Finanziato
736	Reg. Puglia - Serv. Prov. Agric. di Foggia	SACCO GIUSEPPE DAMIANO	24240961631	Co-Finanziato
737	Reg. Puglia - Serv. Prov. Agric. di Taranto	SALAMINA ANTONIETTA	24241526201	Co-Finanziato
738	Reg. Puglia - Serv. Prov. Agric. di Bari	SALIANI CARMELA	24241349240	Co-Finanziato
739	Reg. Puglia - Serv. Prov. Agric. di Bari	SALLESIO ANGELA	24240978874	Co-Finanziato
740	Reg. Puglia - Serv. Prov. Agric. di Taranto	SAMMARCO NOVIZIO COSIMO	24241110493	Co-Finanziato
741	Reg. Puglia - Serv. Prov. Agric. di Taranto	SAN MARZANO SOC AGRICOLA ARL	24241183581	Co-Finanziato
742	Reg. Puglia - Serv. Prov. Agric. di Foggia	SAN VITO SOCIETA' AGRICOLA SRLS	24240908798	Co-Finanziato
743	Reg. Puglia - Serv. Prov. Agric. di Taranto	SANARICO COSIMO	24241096130	Co-Finanziato
744	Reg. Puglia - Serv. Prov. Agric. di Foggia	SANGIOVANNI MARIA ROSARIA GENOVEFFA	24241439082	Co-Finanziato
745	Reg. Puglia - Serv. Prov. Agric. di Taranto	SANTA CROCE SOCIETA' AGRICOLA A R.L.	24241012343	Co-Finanziato
746	Reg. Puglia - Serv. Prov. Agric. di Lecce	SANTESE GIOVANNI	24240891218	Co-Finanziato
747	Reg. Puglia - Serv. Prov. Agric. di Taranto	SANTORO ANGELA CARMELA	24241280536	Co-Finanziato

748	Reg. Puglia - Serv. Prov. Agric. di Brindisi	SANTORO GIUSEPPE	24241353697	Co-Finanziato
749	Reg. Puglia - Serv. Prov. Agric. di Taranto	SANTORO MARTINO	24241472471	Co-Finanziato
750	Reg. Puglia - Serv. Prov. Agric. di Taranto	SANTORO RAFFAELE	24241306919	Co-Finanziato
751	Reg. Puglia - Serv. Prov. Agric. di Foggia	SAPONE MATTEO	24240715151	Co-Finanziato
752	Reg. Puglia - Serv. Prov. Agric. di Bari	SARDONE LORENZO	24241057439	Co-Finanziato
753	Reg. Puglia - Serv. Prov. Agric. di Bari	SAULLE DOMENICO	24241488949	Co-Finanziato
754	Reg. Puglia - Serv. Prov. Agric. di Bari	SAVINO DAMIANO	24241457977	Co-Finanziato
755	Reg. Puglia - Serv. Prov. Agric. di Bari	SAVINO ELISABETTA	24240972174	Co-Finanziato
756	Reg. Puglia - Serv. Prov. Agric. di Bari	SAVINO GIROLAMO	24241475086	Co-Finanziato
757	Reg. Puglia - Serv. Prov. Agric. di Bari	SAVINO GIUSEPPE	24241472240	Co-Finanziato
758	Reg. Puglia - Serv. Prov. Agric. di Foggia	SCALERA FRANCESCO	24241133719	Co-Finanziato
759	Reg. Puglia - Serv. Prov. Agric. di Bari	SCARAMUZZI ROCCO	24240479808	Co-Finanziato
760	Reg. Puglia - Serv. Prov. Agric. di Bari	SCARANGELLA FRANCESCA	24241297100	Co-Finanziato
761	Reg. Puglia - Serv. Prov. Agric. di Bari	SCARDIGNO BIAGIA	24240715599	Co-Finanziato
762	Reg. Puglia - Serv. Prov. Agric. di Bari	SCARINGELLA GAETANO	24240657270	Co-Finanziato
763	Reg. Puglia - Serv. Prov. Agric. di Bari	SCHIAVARELLI NICOLA	24241279587	Co-Finanziato
764	Reg. Puglia - Serv. Prov. Agric. di Bari	SCIACOVELLI VALENTINO	24240164954	Co-Finanziato
765	Reg. Puglia - Serv. Prov. Agric. di Foggia	SCIROCCO PASQUALE ALESSIO	24241356070	Co-Finanziato
766	Reg. Puglia - Serv. Prov. Agric. di Bari	SCOLAMACCHIA ANGELO	24241786144	Co-Finanziato
767	Reg. Puglia - Serv. Prov. Agric. di Foggia	SELANO NICOLA	24241394170	Co-Finanziato
768	Reg. Puglia - Serv. Prov. Agric. di Taranto	SEMERARO FRANCESCO	24241525831	Co-Finanziato
769	Reg. Puglia - Serv. Prov. Agric. di Taranto	SEMERARO GIOVANNI	24241455807	Co-Finanziato
770	Reg. Puglia - Serv. Prov. Agric. di Bari	SERGIO LAURA	24240491977	Co-Finanziato
771	Reg. Puglia - Serv. Prov. Agric. di Taranto	SERIO ANNA	24241237502	Co-Finanziato
772	Reg. Puglia - Serv. Prov. Agric. di Bari	SETTE ERASMO	24241122274	Co-Finanziato
773	Reg. Puglia - Serv. Prov. Agric. di Bari	SETTE FRANCESCO	24240494088	Co-Finanziato
774	Reg. Puglia - Serv. Prov. Agric. di Bari	SETTE GIUSEPPINA	24240274407	Co-Finanziato
775	Reg. Puglia - Serv. Prov. Agric. di Foggia	SETTEMBRE VINCENZO	24241424878	Co-Finanziato
776	Reg. Puglia - Serv. Prov. Agric. di Bari	SFORZA ANGELO	24240593335	Co-Finanziato
777	Reg. Puglia - Serv. Prov. Agric. di Foggia	SFORZA ELENA MARIA RITA	24241332204	Co-Finanziato
778	Reg. Puglia - Serv. Prov. Agric. di Bari	SFORZA LEO LUCA	24241003748	Co-Finanziato
779	Reg. Puglia - Serv. Prov. Agric. di Bari	SGARAMELLA SETTEMBRINA	24241131812	Co-Finanziato
780	Reg. Puglia - Serv. Prov. Agric. di Bari	SICOLO VINCENZO	24240955120	Co-Finanziato
781	Reg. Puglia - Serv. Prov. Agric. di Bari	SIGNORE LOREDANA	24241018357	Co-Finanziato

782	Reg. Puglia - Serv. Prov. Agric. di Bari	SILLETTI ROCCANGELO	24240638072	Co-Finanziato
783	Reg. Puglia - Serv. Prov. Agric. di Bari	SILVESTRI EVA	24241413996	Co-Finanziato
784	Reg. Puglia - Serv. Prov. Agric. di Bari	SIMONE ANNA	24241138122	Co-Finanziato
785	Reg. Puglia - Serv. Prov. Agric. di Bari	SIMONE GRAZIA	24240457093	Co-Finanziato
786	Reg. Puglia - Serv. Prov. Agric. di Bari	SIRRESSI DONATO	24241448133	Co-Finanziato
787	Reg. Puglia - Serv. Prov. Agric. di Bari	SIRRESSI SANDRO	24240537159	Co-Finanziato
788	Reg. Puglia - Serv. Prov. Agric. di Brindisi	SOC. AGR. TERRE DEL SOLE SRL	24241337625	Co-Finanziato
789	Reg. Puglia - Serv. Prov. Agric. di Foggia	SOC. AGR. ZERILLO BIO S.S.	24240869396	Co-Finanziato
790	Reg. Puglia - Serv. Prov. Agric. di Foggia	SOC. AGRICOLA AGRICIANCI S.R.L.	24241083831	Co-Finanziato
791	Reg. Puglia - Serv. Prov. Agric. di Foggia	SOC. AGRICOLA F.LLI DI VICCARO	24240982991	Co-Finanziato
792	Reg. Puglia - Serv. Prov. Agric. di Bari	SOC. AGRICOLA PADUANELLI SRL	24241116938	Co-Finanziato
793	Reg. Puglia - Serv. Prov. Agric. di Taranto	SOC.AGR. LI.FE S.R.L.	24241346154	Co-Finanziato
794	Reg. Puglia - Serv. Prov. Agric. di Bari	SOC.AGRICOLA F.LLI PETRONE S.S.	24240839522	Co-Finanziato
795	Reg. Puglia - Serv. Prov. Agric. di Taranto	SOCIETA' AGRICOLA "DEMANI" SOCIETA' SEMPLICE	24241258250	Co-Finanziato
796	Reg. Puglia - Serv. Prov. Agric. di Bari	SOCIETA' AGRICOLA AGRIATTIVA SOCIETA' SEMPLICE	24241218809	Co-Finanziato
797	Reg. Puglia - Serv. Prov. Agric. di Foggia	SOCIETA' AGRICOLA AGRIBIO D'APOLITO S.S.	24241076298	Co-Finanziato
798	Reg. Puglia - Serv. Prov. Agric. di Taranto	SOCIETA' AGRICOLA AGRINATURA S.S.	24241370261	Co-Finanziato
799	Reg. Puglia - Serv. Prov. Agric. di Bari	SOCIETA' AGRICOLA AGRITURISMO FASANO S.N.C. DI CAPONIO A. E D.	24240273052	Co-Finanziato
800	Reg. Puglia - Serv. Prov. Agric. di Bari	SOCIETA' AGRICOLA AGRIVENTURA S.S.	24241220565	Co-Finanziato
801	Reg. Puglia - Serv. Prov. Agric. di Lecce	SOCIETA' AGRICOLA ALONI S.S.	24241350131	Co-Finanziato
802	Reg. Puglia - Serv. Prov. Agric. di Brindisi	SOCIETA' AGRICOLA ANGELO SARACINO SOCIETA' A RESPONSABILITA' LIMITATA	24241121912	Co-Finanziato
803	Reg. Puglia - Serv. Prov. Agric. di Bari	SOCIETA' AGRICOLA ART&C DI PIGLIONICA MARIA ANTONIA & C. S.A.S.	24241088749	Co-Finanziato
804	Reg. Puglia - Serv. Prov. Agric. di Foggia	SOCIETA' AGRICOLA ARTEMIDE S.S.	24241085562	Co-Finanziato
805	Reg. Puglia - Serv. Prov. Agric. di Foggia	SOCIETA' AGRICOLA BIOAGRIFARM DE MATTEIS S.R.L	24241335850	Co-Finanziato
806	Reg. Puglia - Serv. Prov. Agric. di Brindisi	***SOCIETA' AGRICOLA CHORA S.S. DI LAERA E CARAGNULO ****	24241870443	Co-Finanziato
807	Reg. Puglia - Serv. Prov. Agric. di Bari	SOCIETA' AGRICOLA COPPI S.S.	24241303338	Co-Finanziato
808	Reg. Puglia - Serv. Prov. Agric. di Foggia	SOCIETA' AGRICOLA COTINONE DI PISANTE ETTORE & C. S.A.S.	24241233006	Co-Finanziato
809	Reg. Puglia - Serv. Prov. Agric. di Foggia	SOCIETA' AGRICOLA CUGINE DE VITTI S.S.	24241094424	Co-Finanziato
810	Reg. Puglia - Serv. Prov. Agric. di Bari	SOCIETA' AGRICOLA DEL SOLE S.R.L.	24241209881	Co-Finanziato
811	Reg. Puglia - Serv. Prov. Agric. di Bari	***SOCIETA' AGRICOLA DELLA FAMIGLIA MINUNNI FRANCESCO E FIGLI S.S. ****	24241129378	Co-Finanziato
812	Reg. Puglia - Serv. Prov. Agric. di Bari	SOCIETA' AGRICOLA DI PIETRO BIOLOGIC S.A.S. DI NICOLA DI PIETRO & C.	24241318427	Co-Finanziato
813	Reg. Puglia - Serv. Prov. Agric. di Foggia	SOCIETA' AGRICOLA F.LLI CALABRESE SRL	24241460922	Co-Finanziato
814	Reg. Puglia - Serv. Prov. Agric. di Taranto	SOCIETA' AGRICOLA F.LLI CAVALLO S.R.L.	24240841023	Co-Finanziato
815	Reg. Puglia - Serv. Prov. Agric. di Foggia	SOCIETA' AGRICOLA F.LLI QUITADAMO S.S.	24240816868	Co-Finanziato

816	Reg. Puglia - Serv. Prov. Agric. di Lecce	SOCIETA' AGRICOLA FAMILY FARM DI CASSIANO FRANCESCA & C. S.A.S.	24241044486	Co-Finanziato
817	Reg. Puglia - Serv. Prov. Agric. di Bari	SOCIETA' AGRICOLA FEMAGREEN DI IGNAZZI T. & LIPPOLIS A. S.S.	24240552026	Co-Finanziato
818	Reg. Puglia - Serv. Prov. Agric. di Lecce	SOCIETA' AGRICOLA FEUDI DELLO JONIO S.R.L.	24240754978	Co-Finanziato
819	Reg. Puglia - Serv. Prov. Agric. di Brindisi	SOCIETA' AGRICOLA FORTE S.R.L.	24241445477	Co-Finanziato
820	Reg. Puglia - Serv. Prov. Agric. di Taranto	SOCIETA' AGRICOLA FRATELLI TERRUSI SOCIETA' SEMPLICE	24241363449	Co-Finanziato
821	Reg. Puglia - Serv. Prov. Agric. di Bari	SOCIETA' AGRICOLA FUCCI SOCIETA' SEMPLICE	24241279207	Co-Finanziato
822	Reg. Puglia - Serv. Prov. Agric. di Foggia	SOCIETA' AGRICOLA GIANNETTA E CAMARCHIO S.S.	24241434679	Co-Finanziato
823	Reg. Puglia - Serv. Prov. Agric. di Lecce	SOCIETA' AGRICOLA GIANNUZZI S.S.	24241398031	Co-Finanziato
824	Reg. Puglia - Serv. Prov. Agric. di Foggia	SOCIETA' AGRICOLA GREEN ALMOND S.R.L.	24241361823	Co-Finanziato
825	Reg. Puglia - Serv. Prov. Agric. di Brindisi	SOCIETA' AGRICOLA I FEUDI SRL	24241506328	Co-Finanziato
826	Reg. Puglia - Serv. Prov. Agric. di Foggia	SOCIETA' AGRICOLA LA FARA - S.R.L.	24240672808	Co-Finanziato
827	Reg. Puglia - Serv. Prov. Agric. di Brindisi	SOCIETA' AGRICOLA LA VITE DI CESARIA C. E F.LLI SAS	24240945758	Co-Finanziato
828	Reg. Puglia - Serv. Prov. Agric. di Brindisi	SOCIETA' AGRICOLA LEOVI' SRL	24241013341	Co-Finanziato
829	Reg. Puglia - Serv. Prov. Agric. di Bari	SOCIETA' AGRICOLA LOPS SOCIETA' SEMPLICE	24241489632	Co-Finanziato
830	Reg. Puglia - Serv. Prov. Agric. di Bari	SOCIETA' AGRICOLA MANGINI DI MANGINI FRANCESCO, GIUSEPPE E STEFANO S.S.	24240904722	Co-Finanziato
831	Reg. Puglia - Serv. Prov. Agric. di Lecce	SOCIETA' AGRICOLA MARINA - SOCIETA' A RESPONSABILITA' LIMITATA IN BREVE SOCIETA'	24241161058	Co-Finanziato
832	Reg. Puglia - Serv. Prov. Agric. di Taranto	SOCIETA' AGRICOLA MASSERIA BORGO DEI TRULLI SOCIETA' A RESPONSABILITA' LIMITATA ABBR.TA SOC.	24241332089	Co-Finanziato
833	Reg. Puglia - Serv. Prov. Agric. di Brindisi	SOCIETA' AGRICOLA MELILLO SAS DI MELILLO M.& C.	24241785864	Co-Finanziato
834	Reg. Puglia - Serv. Prov. Agric. di Brindisi	SOCIETA' AGRICOLA MOCCARI DEI F.LLI ABBRACCIAVENTO S.S.	24241411719	Co-Finanziato
835	Reg. Puglia - Serv. Prov. Agric. di Bari	SOCIETA' AGRICOLA MONTEROTONDO VINI S.S.	24241356526	Co-Finanziato
836	Reg. Puglia - Serv. Prov. Agric. di Bari	SOCIETA' AGRICOLA N.G.M. SNC NUOVA GENERAZIONE MIFRAM DI MARMO M.& C	24241203389	Co-Finanziato
837	Reg. Puglia - Serv. Prov. Agric. di Lecce	SOCIETA' AGRICOLA PARCO S.R.L.	24241312578	Co-Finanziato
838	Reg. Puglia - Serv. Prov. Agric. di Taranto	SOCIETA' AGRICOLA PATER S.S.	24241374867	Co-Finanziato
839	Reg. Puglia - Serv. Prov. Agric. di Bari	SOCIETA' AGRICOLA POLVANERA DI CASSANO FILIPPO E C. SOCIETA' SEMPLICE	24241449222	Co-Finanziato
840	Reg. Puglia - Serv. Prov. Agric. di Bari	SOCIETA' AGRICOLA POLVERE DI ROSE S.S.	24240952655	Co-Finanziato
841	Reg. Puglia - Serv. Prov. Agric. di Foggia	SOCIETA' AGRICOLA RINALDI S.S.	24241441013	Co-Finanziato
842	Reg. Puglia - Serv. Prov. Agric. di Taranto	SOCIETA' AGRICOLA ROCHIRA A RESPONSABILITA' LIMITATA SEMPLIFICATA	24241266535	Co-Finanziato
843	Reg. Puglia - Serv. Prov. Agric. di Foggia	SOCIETA' AGRICOLA SA.MA. SOCIETA' SEMPLICE	24241268077	Co-Finanziato
844	Reg. Puglia - Serv. Prov. Agric. di Foggia	SOCIETA' AGRICOLA SAN MATTEO SRL	24241231539	Co-Finanziato
845	Reg. Puglia - Serv. Prov. Agric. di Foggia	SOCIETA' AGRICOLA SANTA BARBARA	24241435775	Co-Finanziato
846	Reg. Puglia - Serv. Prov. Agric. di Foggia	SOCIETA' AGRICOLA SEMPLICE DICEMBRE DI PASQUALE PADALINO E CARMINE PADALINO	24241348895	Co-Finanziato
847	Reg. Puglia - Serv. Prov. Agric. di Bari	SOCIETA' AGRICOLA SEMPLICE F.LLI MILANO	24241355452	Co-Finanziato
848	Reg. Puglia - Serv. Prov. Agric. di Bari	SOCIETA' AGRICOLA SEMPLICE MINERVA & C. DEI C. LIANTONIO	24241072479	Co-Finanziato
849	Reg. Puglia - Serv. Prov. Agric. di Bari	SOCIETA' AGRICOLA SEMPLICE POLIGNANO	24241062728	Co-Finanziato

850	Reg. Puglia - Serv. Prov. Agric. di Bari	SOCIETA' AGRICOLA SERVICE - AGRI DEI F.LLI ARDITO GIUSEPPE & SAVERIO S.N.C.	24241009042	Co-Finanziato
851	Reg. Puglia - Serv. Prov. Agric. di Foggia	SOCIETA' AGRICOLA SIMEONE S.A.S. DI GIOVANNI SIMEONE	24240935874	Co-Finanziato
852	Reg. Puglia - Serv. Prov. Agric. di Foggia	SOCIETA' AGRICOLA STINGETE S.R.L.	24241372358	Co-Finanziato
853	Reg. Puglia - Serv. Prov. Agric. di Bari	SOCIETA AGRICOLA TAFURI SOCIETA SEMPLICE	24241299791	Co-Finanziato
854	Reg. Puglia - Serv. Prov. Agric. di Bari	SOCIETA' AGRICOLA TENUTA ASSENSIO DI BISCOGLI C. & A. - SOCIETA' SEMPLICE	24241221159	Co-Finanziato
855	Reg. Puglia - Serv. Prov. Agric. di Lecce	SOCIETA' AGRICOLA TENUTA ROCA NUOVA SRL	24241255371	Co-Finanziato
856	Reg. Puglia - Serv. Prov. Agric. di Taranto	SOCIETA' AGRICOLA TENUTA SAN PIETRO RESURGE S.S.	24240561134	Co-Finanziato
857	Reg. Puglia - Serv. Prov. Agric. di Bari	SOCIETA' AGRICOLA TENUTA VIGLIONE SRL	24241310622	Co-Finanziato
858	Reg. Puglia - Serv. Prov. Agric. di Foggia	SOCIETA' AGRICOLA TERRA MIA DI D'AURIA ROSA SAS	24241351543	Co-Finanziato
859	Reg. Puglia - Serv. Prov. Agric. di Foggia	SOCIETA' AGRICOLA TURCO BIO GROUP S.S.	24241285295	Co-Finanziato
860	Reg. Puglia - Serv. Prov. Agric. di Brindisi	SOCIETA' AGRICOLA VICENTI DI ONOFRIO VICENTI E C. SAS	24241426683	Co-Finanziato
861	Reg. Puglia - Serv. Prov. Agric. di Brindisi	SOCIETA' AGRICOLA ZOOTECHALLEVA S.S.	24241452341	Co-Finanziato
862	Reg. Puglia - Serv. Prov. Agric. di Bari	SOCIETA' SEMPLICE AGRICOLA DON GIOVANNI	24240250159	Co-Finanziato
863	Reg. Puglia - Serv. Prov. Agric. di Foggia	SOCIETA' SEMPLICE AGRICOLA LE QUATTRO STAGIONI	24241348812	Co-Finanziato
864	Reg. Puglia - Serv. Prov. Agric. di Lecce	SOCIETA' SEMPLICE AGRICOLA SANTA CATERINA	24241454941	Co-Finanziato
865	Reg. Puglia - Serv. Prov. Agric. di Bari	SOCIETA'SEMPLICE AGRICOLA FARIELLO	24240274142	Co-Finanziato
866	Reg. Puglia - Serv. Prov. Agric. di Bari	SOMMA GIOVANNI	24240539429	Co-Finanziato
867	Reg. Puglia - Serv. Prov. Agric. di Bari	SOMMA GIOVANNI	24241333210	Co-Finanziato
868	Reg. Puglia - Serv. Prov. Agric. di Bari	SORRENTI ROSSANA SVEVA	24241099365	Co-Finanziato
869	Reg. Puglia - Serv. Prov. Agric. di Foggia	SOTTOLESTELLE SRL - SOCIETA' BENEFIT	24240881821	Co-Finanziato
870	Reg. Puglia - Serv. Prov. Agric. di Bari	SPADA ANGELO CARMELO	24240927806	Co-Finanziato
871	Reg. Puglia - Serv. Prov. Agric. di Bari	SPADAFINA FRANCESCO	24240404780	Co-Finanziato
872	Reg. Puglia - Serv. Prov. Agric. di Bari	SPANO MARIA SERAFINA	24240690891	Co-Finanziato
873	Reg. Puglia - Serv. Prov. Agric. di Lecce	SPECCHIA MARCO	24241498278	Co-Finanziato
874	Reg. Puglia - Serv. Prov. Agric. di Foggia	SPECCHIO MARIA PIA ROSARIA	24241393826	Co-Finanziato
875	Reg. Puglia - Serv. Prov. Agric. di Foggia	SPERA ANNA MARIA	24240885475	Co-Finanziato
876	Reg. Puglia - Serv. Prov. Agric. di Foggia	SPQT SOCIETA' AGRICOLA SRL	24241106244	Co-Finanziato
877	Reg. Puglia - Serv. Prov. Agric. di Bari	SQUICCIARINI ANTONIO	24241089515	Co-Finanziato
878	Reg. Puglia - Serv. Prov. Agric. di Bari	SQUICCIARINI PIETRO	24241420231	Co-Finanziato
879	Reg. Puglia - Serv. Prov. Agric. di Foggia	STAFFIERI ROCCO	24241232412	Co-Finanziato
880	Reg. Puglia - Serv. Prov. Agric. di Bari	STEA LORENZO VITO	24241474931	Co-Finanziato
881	Reg. Puglia - Serv. Prov. Agric. di Foggia	STEFANELLI GIUSEPPINA	24241067784	Co-Finanziato
882	Reg. Puglia - Serv. Prov. Agric. di Bari	STELLA SOCIETA' AGRICOLA SEMPLICE	24241501972	Co-Finanziato
883	Reg. Puglia - Serv. Prov. Agric. di Bari	STOLFA LORENZINA	24241475821	Co-Finanziato

884	Reg. Puglia - Serv. Prov. Agric. di Bari	STOLFA MICHELANGELO	24240919555	Co-Finanziato
885	Reg. Puglia - Serv. Prov. Agric. di Bari	STRAGAPEDE ILARIA IRENE	24241152347	Co-Finanziato
886	Reg. Puglia - Serv. Prov. Agric. di Foggia	SUGLIA ANTONIO	24241231166	Co-Finanziato
887	Reg. Puglia - Serv. Prov. Agric. di Brindisi	TAGLIENTE GIACOMO	24241536440	Co-Finanziato
888	Reg. Puglia - Serv. Prov. Agric. di Bari	TANGORRA DANIELE	24240874586	Co-Finanziato
889	Reg. Puglia - Serv. Prov. Agric. di Foggia	TANZI FILOMENA	24241429307	Co-Finanziato
890	Reg. Puglia - Serv. Prov. Agric. di Lecce	TARANTINI MAURO	24240744227	Co-Finanziato
891	Reg. Puglia - Serv. Prov. Agric. di Bari	TARANTINO NICOLA	24241508977	Co-Finanziato
892	Reg. Puglia - Serv. Prov. Agric. di Taranto	TARULLI GIUSEPPE	24241114321	Co-Finanziato
893	Reg. Puglia - Serv. Prov. Agric. di Bari	TATEO STEFANIA	24240562439	Co-Finanziato
894	Reg. Puglia - Serv. Prov. Agric. di Brindisi	TAURO GIOVANNI	24241350271	Co-Finanziato
895	Reg. Puglia - Serv. Prov. Agric. di Foggia	TEDESCO MARIA RITA	24241406511	Co-Finanziato
896	Reg. Puglia - Serv. Prov. Agric. di Bari	TENERELLI GIUSEPPE	24240856385	Co-Finanziato
897	Reg. Puglia - Serv. Prov. Agric. di Bari	TENUTE BRADASCIO SOCIETA' SEMPLICE AGRICOLA	24240924068	Co-Finanziato
898	Reg. Puglia - Serv. Prov. Agric. di Taranto	***TENUTE BRUNO SRL SOCIETA' AGRI COLA ****	24241870583	Co-Finanziato
899	Reg. Puglia - Serv. Prov. Agric. di Taranto	TENUTE CAMPITIELLO SOCIETA' AGRICOLA SRL	24240760058	Co-Finanziato
900	Reg. Puglia - Serv. Prov. Agric. di Foggia	TENUTE SANNELLA SOCIETA' AGRICOLA S.R.L.	24241355106	Co-Finanziato
901	Reg. Puglia - Serv. Prov. Agric. di Taranto	TERRUSI VITO ANTONIO	24241408657	Co-Finanziato
902	Reg. Puglia - Serv. Prov. Agric. di Foggia	TESTA FLORIANO	24241460377	Co-Finanziato
903	Reg. Puglia - Serv. Prov. Agric. di Bari	TESTINI DOMENICA	24240779520	Co-Finanziato
904	Reg. Puglia - Serv. Prov. Agric. di Bari	TESTINI SALVATORE	24240764621	Co-Finanziato
905	Reg. Puglia - Serv. Prov. Agric. di Bari	TESTINI SALVATORE	24241786128	Co-Finanziato
906	Reg. Puglia - Serv. Prov. Agric. di Bari	TINELLI GIANFRANCO	24240598060	Co-Finanziato
907	Reg. Puglia - Serv. Prov. Agric. di Bari	TISCI ANTONELLA	24241061977	Co-Finanziato
908	Reg. Puglia - Serv. Prov. Agric. di Bari	TODISCO VITO ANTONIO	24240758607	Co-Finanziato
909	Reg. Puglia - Serv. Prov. Agric. di Foggia	TOMAIUOLI FRANCESCO ANTONIO	24241052760	Co-Finanziato
910	Reg. Puglia - Serv. Prov. Agric. di Lecce	TOMMASI DAMIANO	24241478411	Co-Finanziato
911	Reg. Puglia - Serv. Prov. Agric. di Brindisi	TORRE BARTOLI AZ.AGRICOLA SOCIETA' A RESPONSABILITA' LIMITATA SEMPLTIFICATA UNIPERSONALE	24241036623	Co-Finanziato
912	Reg. Puglia - Serv. Prov. Agric. di Bari	TRAGNI GIUSEPPE	24241302553	Co-Finanziato
913	Reg. Puglia - Serv. Prov. Agric. di Bari	TRAGNI NICOLA FABIANO	24241274489	Co-Finanziato
914	Reg. Puglia - Serv. Prov. Agric. di Lecce	TREMOLIZZO COSIMO	24241500198	Co-Finanziato
915	Reg. Puglia - Serv. Prov. Agric. di Lecce	TREMOLIZZO MARIO	24241500255	Co-Finanziato
916	Reg. Puglia - Serv. Prov. Agric. di Bari	TRICARICO DELIA	24241304419	Co-Finanziato
917	Reg. Puglia - Serv. Prov. Agric. di Bari	TRICARICO LORETO	24241316447	Co-Finanziato

918	Reg. Puglia - Serv. Prov. Agric. di Bari	TRICARICO PASQUALE	24241470871	Co-Finanziato
919	Reg. Puglia - Serv. Prov. Agric. di Bari	TRICARICO VINCENZO	24240892737	Co-Finanziato
920	Reg. Puglia - Serv. Prov. Agric. di Taranto	TRIPALDI TOMMASO	24241496397	Co-Finanziato
921	Reg. Puglia - Serv. Prov. Agric. di Taranto	TRIPODI ANNA MARIA	24241112358	Co-Finanziato
922	Reg. Puglia - Serv. Prov. Agric. di Bari	TROCCOLI PASQUALE	24240208132	Co-Finanziato
923	Reg. Puglia - Serv. Prov. Agric. di Bari	TROIANI GIUSEPPE	24241359926	Co-Finanziato
924	Reg. Puglia - Serv. Prov. Agric. di Bari	TROIANO MICHELE	24240927988	Co-Finanziato
925	Reg. Puglia - Serv. Prov. Agric. di Bari	***TROPIANO ROSANNA LUCIA ****	24240926139	Co-Finanziato
926	Reg. Puglia - Serv. Prov. Agric. di Foggia	TROTTA ANTONIO	24240749739	Co-Finanziato
927	Reg. Puglia - Serv. Prov. Agric. di Foggia	TULLGA ZHANETA	24241235175	Co-Finanziato
928	Reg. Puglia - Serv. Prov. Agric. di Foggia	TUORLO BIANCOFIORE DI BIANCOFIORE ANTONIO & C. S.S. AGRICOLA	24240739763	Co-Finanziato
929	Reg. Puglia - Serv. Prov. Agric. di Bari	TURCHIANO MICHELE	24241409325	Co-Finanziato
930	Reg. Puglia - Serv. Prov. Agric. di Lecce	TURI ANTONIO	24241509058	Co-Finanziato
931	Reg. Puglia - Serv. Prov. Agric. di Foggia	URBANO BIAGIO	24240889667	Co-Finanziato
932	Reg. Puglia - Serv. Prov. Agric. di Foggia	URBANO GIUSEPPE	24241270545	Co-Finanziato
933	Reg. Puglia - Serv. Prov. Agric. di Brindisi	URSO MARIA	24241454982	Co-Finanziato
934	Reg. Puglia - Serv. Prov. Agric. di Brindisi	VALENTE LUCA	24241221878	Co-Finanziato
935	Reg. Puglia - Serv. Prov. Agric. di Taranto	VALLEGNA SOCIETA' AGRICOLA S.R.L.	24241389766	Co-Finanziato
936	Reg. Puglia - Serv. Prov. Agric. di Bari	VALPERGA DI MASINO CARLO EMANUELE	24241301381	Co-Finanziato
937	Reg. Puglia - Serv. Prov. Agric. di Lecce	VANZANELLI PALADINO VINCENZO	24241441641	Co-Finanziato
938	Reg. Puglia - Serv. Prov. Agric. di Bari	VENDOLA RAFFAELE	24240606848	Co-Finanziato
939	Reg. Puglia - Serv. Prov. Agric. di Bari	VENTAFRIDDA VITO	24240934364	Co-Finanziato
940	Reg. Puglia - Serv. Prov. Agric. di Lecce	VERARDI SANTO	24241275957	Co-Finanziato
941	Reg. Puglia - Serv. Prov. Agric. di Bari	VERDE LUCANO BIO SOCIETA'AGRICOLA SEMPLICE	24241230739	Co-Finanziato
942	Reg. Puglia - Serv. Prov. Agric. di Taranto	VINCI GRAZIA	24241358134	Co-Finanziato
943	Reg. Puglia - Serv. Prov. Agric. di Foggia	VINTI URBANO	24241412402	Co-Finanziato
944	Reg. Puglia - Serv. Prov. Agric. di Foggia	VITARELLI NICOLA	24240939140	Co-Finanziato
945	Reg. Puglia - Serv. Prov. Agric. di Bari	VITO DI MOLFETTA SOCIETA' SEMPLICE AGRICOLA	24241241157	Co-Finanziato
946	Reg. Puglia - Serv. Prov. Agric. di Bari	VITULLI SIMEONE	24240798306	Co-Finanziato
947	Reg. Puglia - Serv. Prov. Agric. di Taranto	VOLPE MICHELE	24241375120	Co-Finanziato
948	Reg. Puglia - Serv. Prov. Agric. di Foggia	ZANGHI ANTONIO	24241128016	Co-Finanziato
949	Reg. Puglia - Serv. Prov. Agric. di Bari	ZAPPADORO SOCIETA SEMPLICE	24241270891	Co-Finanziato
950	Reg. Puglia - Serv. Prov. Agric. di Bari	ZINFOLLINO RICCARDO	24240613620	Co-Finanziato
951	Reg. Puglia - Serv. Prov. Agric. di Bari	ZUCCARO ROCCO	24241484575	Co-Finanziato

Le domande contrassegnate con * e in grassetto necessitano di ulteriore verifica da parte dell'OP Agea e/o Regione e, pertanto, sono ammesse agli aiuti con riserva.

REGIONE PUGLIA

PSR PUGLIA 2014-2020
COLTIVIAMO IDEE RACCOGLIAMO FUTURO

Allegato D alla DDS n. 230 del 22.03.2023

REGIONE PUGLIA

Dipartimento Agricoltura, Sviluppo Rurale e Ambiente

Programma di Sviluppo Rurale (PSR) 2014-2022
Articolo 29 del Reg.(UE) n. 1305/2013
Articolo 7 del Reg. (UE) n. 2220/2020

Misura 11 - Agricoltura Biologica
Allegato D
"Elenco delle domande non ammissibili agli aiuti"

Il presente Allegato è composto da n. 6 pagine

Il Responsabile della Misura 11:
(Dott. Roberto Zecca)

La Dirigente della Sezione Attuazione Programmi Comunitari per l'Agricoltura:
(Dott.ssa Mariangela Lomastro)

N°	Ente Delegato	Denominazione	Domanda
1	Reg. Puglia - Serv. Prov. Agric. di Lecce	ACCOGLI EMANUELA	24241408582
2	Reg. Puglia - Serv. Prov. Agric. di Foggia	AGRICULTURE D'ITALIA SOCIETA' AGRICOLA S.R.L.	24241390764
3	Reg. Puglia - Serv. Prov. Agric. di Foggia	ALTIERI ERNESTA	24241476027
4	Reg. Puglia - Serv. Prov. Agric. di Foggia	APULIA AGRICOLA S.A.S. DI MONTAGANO VINCENZO & C.	24241437078
5	Reg. Puglia - Serv. Prov. Agric. di Foggia	APULIA AGRICOLA S.A.S. DI MONTAGANO VINCENZO & C.	24241437078
6	Reg. Puglia - Serv. Prov. Agric. di Brindisi	ARGESE MARIO	24241377779
7	Reg. Puglia - Serv. Prov. Agric. di Brindisi	AZ. AGR. ISIDORO S.S.	24241080050
8	Reg. Puglia - Serv. Prov. Agric. di Bari	AZIENDA AGRICOLA DELL'AERA FILIPPO STEFANO SAS	24241374248
9	Reg. Puglia - Serv. Prov. Agric. di Foggia	BASILE MICHELE	24241475052
10	Reg. Puglia - Serv. Prov. Agric. di Foggia	BASILE MICHELE	24241475052
11	Reg. Puglia - Serv. Prov. Agric. di Foggia	BIO AGRI SOCIETA' SEMPLICE AGRICOLA	24241447465
12	Reg. Puglia - Serv. Prov. Agric. di Bari	BIZZOCO FRANCESCO	24241373885
13	Reg. Puglia - Serv. Prov. Agric. di Bari	BIZZOCO FRANCESCO	24241373885
14	Reg. Puglia - Serv. Prov. Agric. di Foggia	BORRELLI MARIO	24241333665
15	Reg. Puglia - Serv. Prov. Agric. di Brindisi	BOTRUGNO SERGIO	24241410745
16	Reg. Puglia - Serv. Prov. Agric. di Foggia	BRAMANTE NICOLA	24241270388
17	Reg. Puglia - Serv. Prov. Agric. di Lecce	BRAMATO MARCO	24241410901
18	Reg. Puglia - Serv. Prov. Agric. di Foggia	BUCCI SANTE	24241270826
19	Reg. Puglia - Serv. Prov. Agric. di Bari	CACCIAPAGLIA TOMMASO	24241403559
20	Reg. Puglia - Serv. Prov. Agric. di Brindisi	CAFORIO GIUSEPPE	24241414358
21	Reg. Puglia - Serv. Prov. Agric. di Foggia	CALVO FILOMENA RACHELE MARIA VINCENZA	24241463470
22	Reg. Puglia - Serv. Prov. Agric. di Brindisi	CAMPANELLA FRANCESCO	24241529817
23	Reg. Puglia - Serv. Prov. Agric. di Brindisi	CAPALDO MASSIMILIANO	24241112754
24	Reg. Puglia - Serv. Prov. Agric. di Foggia	CARNEVALE MARIO LIBERO	24240754085
25	Reg. Puglia - Serv. Prov. Agric. di Lecce	CASA DELLE AGRICULTURE - SOCIETA' AGRICOLA COOPERATIVA	24241280411
26	Reg. Puglia - Serv. Prov. Agric. di Bari	CASINO FRANCESCO	24240550012
27	Reg. Puglia - Serv. Prov. Agric. di Foggia	CATANEO FRANCESCO	24241327113
28	Reg. Puglia - Serv. Prov. Agric. di Foggia	CIAVARELLA NICOLETTA	24241469741
29	Reg. Puglia - Serv. Prov. Agric. di Foggia	CIFALDI EGIDIO	24241169473
30	Reg. Puglia - Serv. Prov. Agric. di Bari	CIRASOLE GIUSEPPE SANTE	24241367143
31	Reg. Puglia - Serv. Prov. Agric. di Foggia	CIUFFREDA DOMENICO	24241496322
32	Reg. Puglia - Serv. Prov. Agric. di Bari	CLEMENTE ANTONIO	24241096916
33	Reg. Puglia - Serv. Prov. Agric. di Foggia	CONENNO CIRO	24241499995
34	Reg. Puglia - Serv. Prov. Agric. di Foggia	COPPOLA MARIA	24241383637
35	Reg. Puglia - Serv. Prov. Agric. di Bari	D'AMATO FEDELE	24240943290

36	Reg. Puglia - Serv. Prov. Agric. di Lecce	DANIELE GIORGIO	24241413384
37	Reg. Puglia - Serv. Prov. Agric. di Foggia	D'ANTUONO MATTEO	24241058072
38	Reg. Puglia - Serv. Prov. Agric. di Foggia	DE FLORIO MADDALENA MARIA ANNA ROSARIA	24241279470
39	Reg. Puglia - Serv. Prov. Agric. di Taranto	DE PADOVA IMMACOLATA	24241427079
40	Reg. Puglia - Serv. Prov. Agric. di Bari	DE VITO ARCANGELO	24240945725
41	Reg. Puglia - Serv. Prov. Agric. di Bari	DE VITO ARCANGELO	24240945725
42	Reg. Puglia - Serv. Prov. Agric. di Foggia	D'ELIA ELENA	24241463033
43	Reg. Puglia - Serv. Prov. Agric. di Foggia	D'ELIA ELENA	24241463033
44	Reg. Puglia - Serv. Prov. Agric. di Brindisi	D'ERRICO GIOVANNA	24241470038
45	Reg. Puglia - Serv. Prov. Agric. di Foggia	DI IANNI ANTONIO	24241089200
46	Reg. Puglia - Serv. Prov. Agric. di Foggia	DI IANNI FABIO	24241088376
47	Reg. Puglia - Serv. Prov. Agric. di Foggia	DI NUNZIO MATTEO GERMANO ANTONIO	24241380641
48	Reg. Puglia - Serv. Prov. Agric. di Taranto	DIFONZO ROMUALDO	24241472851
49	Reg. Puglia - Serv. Prov. Agric. di Foggia	DIMASTROMATTEO RUGGIERO	24241525732
50	Reg. Puglia - Serv. Prov. Agric. di Foggia	DIMASTROMATTEO RUGGIERO	24241525732
51	Reg. Puglia - Serv. Prov. Agric. di Taranto	D'ONGHIA ONOFRIO	24241367200
52	Reg. Puglia - Serv. Prov. Agric. di Brindisi	DONNALOIA GIAMBATTISTA	24241402668
53	Reg. Puglia - Serv. Prov. Agric. di Bari	DORMIO RAIMONDO	24241328186
54	Reg. Puglia - Serv. Prov. Agric. di Bari	ELIA ANTONIO	24241075779
55	Reg. Puglia - Serv. Prov. Agric. di Foggia	FALCO ANTONIO	24241383009
56	Reg. Puglia - Serv. Prov. Agric. di Foggia	FERRARA VINCENZO	24241384619
57	Reg. Puglia - Serv. Prov. Agric. di Foggia	FERRARA VINCENZO	24241384619
58	Reg. Puglia - Serv. Prov. Agric. di Bari	FIORIELLO GIUSEPPE	24241126184
59	Reg. Puglia - Serv. Prov. Agric. di Taranto	FIORITO ANTONELLA	24241365964
60	Reg. Puglia - Serv. Prov. Agric. di Bari	FONTANA PIER LUCA	24241442854
61	Reg. Puglia - Serv. Prov. Agric. di Taranto	GHIZZONI MILLA	24241241264
62	Reg. Puglia - Serv. Prov. Agric. di Brindisi	GIANCOLA COSIMO	24241525716
63	Reg. Puglia - Serv. Prov. Agric. di Foggia	GIANFRANCESCO FRANCA	24241447986
64	Reg. Puglia - Serv. Prov. Agric. di Lecce	GIANFREDA QUINTINO	24241414911
65	Reg. Puglia - Serv. Prov. Agric. di Brindisi	GIANNINI ROCCO	24241448828
66	Reg. Puglia - Serv. Prov. Agric. di Brindisi	GIANNINI ROCCO	24241448828
67	Reg. Puglia - Serv. Prov. Agric. di Foggia	GIARNETTI MARIANGELA	24241422088
68	Reg. Puglia - Serv. Prov. Agric. di Taranto	GIGANTE ANGELO	24241311331
69	Reg. Puglia - Serv. Prov. Agric. di Bari	GIRONE LUIGI	24240939991
70	Reg. Puglia - Serv. Prov. Agric. di Bari	GIRONE LUIGI	24240939991
71	Reg. Puglia - Serv. Prov. Agric. di Bari	GIULIANI VITO DONATO	24241351345
72	Reg. Puglia - Serv. Prov. Agric. di Lecce	GRECO ROSELLINA	24241304286

73	Reg. Puglia - Serv. Prov. Agric. di Bari	GUASTAMACCHIA VITTORIO	24241267780
74	Reg. Puglia - Serv. Prov. Agric. di Taranto	I.S.A.M. SOCIETA' AGRICOLA DI DE NITTO GAETANO & C. SAS	24241326768
75	Reg. Puglia - Serv. Prov. Agric. di Taranto	I.S.A.M. SOCIETA' AGRICOLA DI DE NITTO GAETANO & C. SAS	24241326768
76	Reg. Puglia - Serv. Prov. Agric. di Taranto	IL SORRISO SRL	24241509140
77	Reg. Puglia - Serv. Prov. Agric. di Taranto	IMPERATRICE VINCENZO	24241527316
78	Reg. Puglia - Serv. Prov. Agric. di Foggia	KRUTKO YANA	24241002138
79	Reg. Puglia - Serv. Prov. Agric. di Lecce	LANCIANO ENRICO	24241460930
80	Reg. Puglia - Serv. Prov. Agric. di Bari	LARICCHIA LUIGI	24240993956
81	Reg. Puglia - Serv. Prov. Agric. di Taranto	LEOGRANDE GAETANO	24240481150
82	Reg. Puglia - Serv. Prov. Agric. di Taranto	LEOGRANDE GAETANO	24240481150
83	Reg. Puglia - Serv. Prov. Agric. di Bari	LEONE ROSA	24241527928
84	Reg. Puglia - Serv. Prov. Agric. di Bari	LOIUDICE S.S.SOCIETA AGRICOLA	24241137330
85	Reg. Puglia - Serv. Prov. Agric. di Foggia	LUCIANI DONATO FERNANDO ANGELO	24241439454
86	Reg. Puglia - Serv. Prov. Agric. di Foggia	MARSEGLIA MARIA GRAZIA	24241429059
87	Reg. Puglia - Serv. Prov. Agric. di Taranto	MASSARO GIANMARCO	24241368588
88	Reg. Puglia - Serv. Prov. Agric. di Brindisi	MASSERIA CARRONE SAS SOCIETA AGRICOLA DI MAGLI CARLOTTA & C	24241247295
89	Reg. Puglia - Serv. Prov. Agric. di Brindisi	MASSERIA CARRONE SAS SOCIETA AGRICOLA DI MAGLI CARLOTTA & C	24241247295
90	Reg. Puglia - Serv. Prov. Agric. di Bari	MATARRESE SABINO	24241399203
91	Reg. Puglia - Serv. Prov. Agric. di Bari	MERCURIO FILIPPO	24240650432
92	Reg. Puglia - Serv. Prov. Agric. di Bari	MINENNA VINCENZO	24241224955
93	Reg. Puglia - Serv. Prov. Agric. di Bari	MITAROTONDA GIUSEPPE	24240639831
94	Reg. Puglia - Serv. Prov. Agric. di Bari	MITAROTONDA GIUSEPPE	24240639831
95	Reg. Puglia - Serv. Prov. Agric. di Foggia	MOSCATELLI DANIELE	24241296466
96	Reg. Puglia - Serv. Prov. Agric. di Lecce	NUZZO CARLA	24240126359
97	Reg. Puglia - Serv. Prov. Agric. di Bari	NUZZOLESE GEREMIA	24240716647
98	Reg. Puglia - Serv. Prov. Agric. di Bari	NUZZOLESE GEREMIA	24240716647
99	Reg. Puglia - Serv. Prov. Agric. di Bari	OLDHAM CHARLES THOMAS	24241261304
100	Reg. Puglia - Serv. Prov. Agric. di Brindisi	OLIVAGRI PALMISANO SOCIETA' COOPERATIVA	24241463660
101	Reg. Puglia - Serv. Prov. Agric. di Bari	ORTOFRUTTICOLA NITTI S.R.L.	24240277111
102	Reg. Puglia - Serv. Prov. Agric. di Taranto	OSTILLIO ANDREA	24241084946
103	Reg. Puglia - Serv. Prov. Agric. di Bari	PALUMBO RAFFAELE	24240223289
104	Reg. Puglia - Serv. Prov. Agric. di Bari	PARISI NICOLA	24241115278
105	Reg. Puglia - Serv. Prov. Agric. di Bari	PARISI NICOLA	24241115278
106	Reg. Puglia - Serv. Prov. Agric. di Lecce	PARMA MARIO	24241417153
107	Reg. Puglia - Serv. Prov. Agric. di Bari	PAULICELLI SABINO	24241213032
108	Reg. Puglia - Serv. Prov. Agric. di Bari	PAULICELLI SABINO	24241213032
109	Reg. Puglia - Serv. Prov. Agric. di Foggia	PAZIENZA MARIANO DOMENICO	24241494368

110	Reg. Puglia - Serv. Prov. Agric. di Taranto	PEPE ANTONELLA	24241514496
111	Reg. Puglia - Serv. Prov. Agric. di Foggia	PERNA ALFONSO	24241451491
112	Reg. Puglia - Serv. Prov. Agric. di Bari	PETTA CARMELA	24241142348
113	Reg. Puglia - Serv. Prov. Agric. di Foggia	PIANO ANTONIO	24241436302
114	Reg. Puglia - Serv. Prov. Agric. di Taranto	PIZZULLI GIUSTINA	24241505171
115	Reg. Puglia - Serv. Prov. Agric. di Brindisi	POMPAMEO MASSIMO	24241379114
116	Reg. Puglia - Serv. Prov. Agric. di Foggia	PONZIANO MARIA	24241416247
117	Reg. Puglia - Serv. Prov. Agric. di Foggia	PRENCIPE GIUSEPPE	24241472299
118	Reg. Puglia - Serv. Prov. Agric. di Foggia	QUADRIFOGLIO - SOCIETA' COOPERATIVA AGRICOLA	24241507649
119	Reg. Puglia - Serv. Prov. Agric. di Brindisi	QUATTRO FONDI SALENTINI SOCIETA' AGRICOLA COOPERATIVA	24241369164
120	Reg. Puglia - Serv. Prov. Agric. di Lecce	RAMUNDO ANNATONIA	24241389618
121	Reg. Puglia - Serv. Prov. Agric. di Lecce	RIMO STEFANIA	24241400423
122	Reg. Puglia - Serv. Prov. Agric. di Foggia	RINASCITA VERDE SOCIETA COOPERATIVA A RL	24241460724
123	Reg. Puglia - Serv. Prov. Agric. di Foggia	RINASCITA VERDE SOCIETA COOPERATIVA A RL	24241460724
124	Reg. Puglia - Serv. Prov. Agric. di Brindisi	ROSATO GIOVANNI	24241473123
125	Reg. Puglia - Serv. Prov. Agric. di Brindisi	ROSATO GIOVANNI	24241473123
126	Reg. Puglia - Serv. Prov. Agric. di Lecce	ROTUNDO VALENTINA	24241403187
127	Reg. Puglia - Serv. Prov. Agric. di Foggia	RUOSPO ANNA RITA	24241504950
128	Reg. Puglia - Serv. Prov. Agric. di Lecce	RUSSO ANTONIO	24241340686
129	Reg. Puglia - Serv. Prov. Agric. di Foggia	SALACONE CHIARA	24241446830
130	Reg. Puglia - Serv. Prov. Agric. di Foggia	SALCUNI LIBERA MARIA	24241501949
131	Reg. Puglia - Serv. Prov. Agric. di Foggia	SANTERAMO RUGGIERO	24241525633
132	Reg. Puglia - Serv. Prov. Agric. di Bari	SARCINA LUISA	24241140383
133	Reg. Puglia - Serv. Prov. Agric. di Foggia	SIMONE MAURO PIO	24241460518
134	Reg. Puglia - Serv. Prov. Agric. di Brindisi	SOC.AGR.TORRE DEL DIAMANTE S.A.S.DI SAVARESE A.&C.	24241292911
135	Reg. Puglia - Serv. Prov. Agric. di Brindisi	SOCIETA' AGRICOLA - SOLE DI ARGIANO SOCIETA' A RESPONSABILITA' LIMITATA	24241439926
136	Reg. Puglia - Serv. Prov. Agric. di Taranto	SOCIETA' AGRICOLA DORFRUIT S.R.L. SEMPLIFICATA	24241434786
137	Reg. Puglia - Serv. Prov. Agric. di Foggia	SOCIETA' AGRICOLA F. LLI ANTONIO E FRANCESCO D'ALESSANDRO	24241423680
138	Reg. Puglia - Serv. Prov. Agric. di Foggia	SOCIETA' AGRICOLA I.FRUIT SRL	24241499367
139	Reg. Puglia - Serv. Prov. Agric. di Bari	SOCIETA' AGRICOLA PASCULLI - SIVO SOCIETA' SEMPLICE	24241335637
140	Reg. Puglia - Serv. Prov. Agric. di Brindisi	SOCIETA' AGRICOLA PRODUZIONI BIOBELLEZZE SRLS	24241440221
141	Reg. Puglia - Serv. Prov. Agric. di Foggia	SOCIETA' AGRICOLA SALICE - S.R.L.	24241509926
142	Reg. Puglia - Serv. Prov. Agric. di Foggia	SOCIETA' AGRICOLA TERRA SANA SAS DI SIENA ANGELA NAZARIA	24241530526
143	Reg. Puglia - Serv. Prov. Agric. di Foggia	SOCIETA' COOPERATIVA ALLEANZA AGRICOLA - SOCIETA' AGRICOLA	24241485259
144	Reg. Puglia - Serv. Prov. Agric. di Foggia	SOCIETA' SEMPLICE AGRICOLA ZOOTECNICA COPPE GARGANICHE DEI F.LLI PLACENTINO	24241366327
145	Reg. Puglia - Serv. Prov. Agric. di Bari	SOCIETA'AGRICOLA COLLE DI SETA	24240970053
146	Reg. Puglia - Serv. Prov. Agric. di Bari	SPAHO MIRGENA	24241126440

147	Reg. Puglia - Serv. Prov. Agric. di Bari	SPAHO MIRGENA	24241126440
148	Reg. Puglia - Serv. Prov. Agric. di Bari	STASI VITO	24241325810
149	Reg. Puglia - Serv. Prov. Agric. di Foggia	STEFANIA MATTEO	24241518273
150	Reg. Puglia - Serv. Prov. Agric. di Foggia	STEFANIA MATTEO	24241518273
151	Reg. Puglia - Serv. Prov. Agric. di Foggia	TARDIO MATTEO	24241121953
152	Reg. Puglia - Serv. Prov. Agric. di Brindisi	TAURO GIUSEPPE	24241518182
153	Reg. Puglia - Serv. Prov. Agric. di Brindisi	TENUTE MONACO SRL SOC. AGRICOLA	24241479690
154	Reg. Puglia - Serv. Prov. Agric. di Foggia	TOSCANI ELENA	24241454511
155	Reg. Puglia - Serv. Prov. Agric. di Bari	TRICARICO FRANCESCO	24241231950
156	Reg. Puglia - Serv. Prov. Agric. di Taranto	TROVISI VANESSA E CARMEN SOCIETA' AGRICOLA SEMPLICE	24241507060
157	Reg. Puglia - Serv. Prov. Agric. di Foggia	TUPPUTI GIUSEPPE	24241434760
158	Reg. Puglia - Serv. Prov. Agric. di Foggia	TUPPUTI GIUSEPPE	24241434760
159	Reg. Puglia - Serv. Prov. Agric. di Lecce	TURI TONIA	24241385236
160	Reg. Puglia - Serv. Prov. Agric. di Brindisi	URSO TOMMASO	24241143643
161	Reg. Puglia - Serv. Prov. Agric. di Foggia	VAIRA VINCENZO	24241498229
162	Reg. Puglia - Serv. Prov. Agric. di Bari	VIGNOLA ILENIA ANTONIA	24241228436
163	Reg. Puglia - Serv. Prov. Agric. di Taranto	VITRANI ANTONIA	24241470889

REGIONE PUGLIA

PSR PUGLIA 2014-2020
COLTIVIAMO IDEE RACCOGLIAMO FUTURO

Allegato E alla DDS n. 230 del 22.03.2023

REGIONE PUGLIA

Dipartimento Agricoltura, Sviluppo Rurale e Ambiente

Programma di Sviluppo Rurale (PSR) 2014-2022
Articolo 29 del Reg.(UE) n. 1305/2013
Articolo 7 del Reg. (UE) n. 2220/2020

Misura 11 - Agricoltura Biologica
Allegato E
"Elenco delle domande rinunciatarie"

Il presente Allegato è composto da n. 2 pagine

Il Responsabile della Misura 11:
(Dott. Roberto Zecca)

La Dirigente della Sezione Attuazione Programmi Comunitari per l'Agricoltura:
(Dott.ssa Mariangela Lomastro)

N°	Ente Delegato	Denominazione	Domanda
1	Reg. Puglia - Serv. Prov. Agric. di Lecce	AGRICOLA AGROVERDE SOCIETA' COOPERATIVA	24241168814
2	Reg. Puglia - Serv. Prov. Agric. di Foggia	BISCIGLIETO SOC. AGR. SEMPLICE	24240560912
3	Reg. Puglia - Serv. Prov. Agric. di Taranto	BUONORA FRANCESCO	24241230242
4	Reg. Puglia - Serv. Prov. Agric. di Brindisi	CAPALDO PIER FRANCESCO	24241267533
5	Reg. Puglia - Serv. Prov. Agric. di Foggia	CASTELLI PASQUALE	24241303908
6	Reg. Puglia - Serv. Prov. Agric. di Taranto	CEFALO ANGELO	24241314384
7	Reg. Puglia - Serv. Prov. Agric. di Foggia	CONTE INCORONATA	24240637009
8	Reg. Puglia - Serv. Prov. Agric. di Bari	CUPERTINO ANDREA	24241275718
9	Reg. Puglia - Serv. Prov. Agric. di Foggia	DE LEONARDIS ANTONIO	24241066521
10	Reg. Puglia - Serv. Prov. Agric. di Lecce	DE MARCO CARMINE	24241261437
11	Reg. Puglia - Serv. Prov. Agric. di Foggia	DIRIENZO ROCCO	24241319615
12	Reg. Puglia - Serv. Prov. Agric. di Bari	GRASSI ELENA	24241410257
13	Reg. Puglia - Serv. Prov. Agric. di Lecce	INGROSSO FRANCESCO	24241257955
14	Reg. Puglia - Serv. Prov. Agric. di Taranto	LOSITO-BUONSANTI PAOLO	24241411594
15	Reg. Puglia - Serv. Prov. Agric. di Foggia	MAFFIONE ANTONIO	24241280247
16	Reg. Puglia - Serv. Prov. Agric. di Foggia	MASTROBIOSERRE SRLS SOCIETA' AGRICOLA	24241443001
17	Reg. Puglia - Serv. Prov. Agric. di Bari	PROSCIA DOMENICO	24240504290
18	Reg. Puglia - Serv. Prov. Agric. di Foggia	SOC. AGR. PASQUALE E MATTEO RIGNANESE SS	24241268010
19	Reg. Puglia - Serv. Prov. Agric. di Foggia	UNGARO GIACOMO	24241421122

DETERMINAZIONE DEL DIRIGENTE SEZIONE ATTUAZIONE DEI PROGRAMMI COMUNITARI PER L'AGRICOLTURA 22 marzo 2023, n. 231

Programma di Sviluppo Rurale Regione Puglia 2014/2020 - Misura 19 "Sostegno allo sviluppo locale LEADER - (SLTP - sviluppo locale di tipo partecipativo)" - Sottomisura 19.2 "Sostegno all'esecuzione degli interventi nell'ambito della strategia di sviluppo locale di tipo partecipativo" - "Avviso pubblico per la presentazione delle domande di sostegno relative agli interventi a regia diretta a valere sulla misura 7", approvato con DAG n. 144 del 23/05/2019 e pubblicato nel BURP n. 61 del 06/06/2019 - Provvedimento di concessione degli aiuti in favore del G.A.L. Meridaunia società consortile a responsabilità limitata - Intervento 7.5.1.3.6.

LA DIRIGENTE DELLA SEZIONE
ATTUAZIONE DEI PROGRAMMI COMUNITARI PER L'AGRICOLTURA

VISTI gli artt. 4 e 5 della L.R. nr. 7/97;

VISTA la direttiva emanata con Deliberazione di Giunta Regionale n. 3261 del 28/7/98, in attuazione della legge regionale nr. 7 del 4/2/97 e del D.Lgs. nr. 29 del 3/2/1993 e s.m.i., che detta le direttive per la separazione dell'attività di direzione politica da quella di gestione amministrativa;

VISTI gli artt. 4 e 16 del D.Lgs. 165/01 e s.m.i.;

VISTO il Regolamento Regionale del 29 settembre 2009, nr. 20 "Principi e linee guida in materia di trasparenza dell'attività amministrativa nella Regione Puglia";

VISTO il Decreto del Presidente della Giunta regionale, 31 luglio 2015 nr. 443 e s.m.i.;

VISTO l'articolo 32 della legge 18 giugno 2009, nr. 69, che prevede l'obbligo di sostituire la pubblicazione tradizionale all'Albo Ufficiale con la pubblicazione di documenti digitali sui siti informatici;

VISTA la DGR nr. 1518 del 31/07/2015 di adozione del modello organizzativo denominato "Modello ambidestro per l'innovazione della macchina amministrativa regionale – MAIA" – approvazione atto di alta organizzazione;

VISTA la DGR nr. 1974 del 07/12/2020 di adozione del nuovo modello organizzativo denominato "Modello organizzativo– MAIA 2.0" – approvazione atto di alta organizzazione;

VISTA la Determinazione dell'Autorità di Gestione (DAG) del Programma di Sviluppo Rurale (PSR) 2014/2020 della Regione Puglia n. 122 del 27/05/2016 e la DAG n. 6 del 31/01/2017 con le quali sono stati conferiti gli incarichi di Responsabili di Raccordo / Misura / Sottomisura / Operazione, nonché le successive determinazioni n. 65 del 12/05/2017, n. 294 del 12/12/2017 e n. 295 del 21/12/2018 che hanno prorogato gli incarichi richiamati fino al 20/05/2019;

VISTA la DAG n. 134 del 20/05/2019 con la quale sono stati conferiti, con decorrenza 21 maggio 2019 – 20 maggio 2021, gli incarichi delle posizioni di responsabilità per le attività trasversali, di raccordo e di misura/ sottomisura del PSR 2014/2020;

VISTA la DAG n. 217 del 19/04/2021 con la quale, tra l'altro, sono stati prorogati dal 21 maggio 2021 al 31 dicembre 2021 gli incarichi già conferiti con la DAdG n. 134/2019;

VISTA la Deliberazione nr. 1576 del 30/09/2021 con la quale la Giunta regionale della Puglia ha nominato Dirigente Responsabile della Sezione "Attuazione dei Programmi Comunitari per l'Agricoltura" la Dott.ssa Mariangela Lomastro;

VISTA la Deliberazione nr. 1612 del 11/10/2021 con la quale la Giunta regionale della Puglia, ha assegnato Prof. Gianluca Nardone l'incarico di Autorità di Gestione (AdG) del PSR Puglia 2014/2020;

VISTA la nota prot. n. 1453 del 14/10/2021 con la quale l'ADG del PSR Puglia 2014-2020 ha comunicato che: "Nell'esercizio delle funzioni e delle facoltà assegnate dagli articoli 5 e 6 della Legge Regionale 4 febbraio

1997, n. 7, e dell'articolo 45 della Legge Regionale 16 aprile 2007, n. 10, alla Dirigente della Sezione Attuazione Programmi Comunitari per l'Agricoltura competono tutti gli adempimenti amministrativi susseguenti alla chiusura dei Bandi pubblici delle diverse Misure/Sottomisure/Operazioni del PSR Puglia, a partire dalla formulazione delle graduatorie e dall'istruttoria delle DDS ammesse alla stessa, in funzione delle risorse finanziarie assegnate al bando. Competono alla stessa anche la concessione degli aiuti e l'istruttoria delle DDP (anticipi, acconti e saldi) al fine della liquidazione degli aiuti";

Sulla base dell'istruttoria espletata dalla Responsabile della Sottomisura 19.2 dott.ssa Erika Molino, confermata dal Responsabile di Raccordo della misura 19 dott. Cosimo R. Sallustio, dalla quale emerge quanto segue:

VISTO il Regolamento (CE) n. 1305/2013 e s.m.i., concernente il sostegno allo sviluppo rurale da parte del Fondo Europeo Agricolo per lo Sviluppo Rurale (FEASR) e che abroga il regolamento (CE) n. 1698/2005 del Consiglio;

VISTO il Regolamento (UE) n. 1306/2013 del Parlamento europeo e del Consiglio del 17 dicembre 2013 sul finanziamento, sulla gestione sul monitoraggio della politica agricola comune e che abroga i regolamenti del Consiglio (CEE) n. 352/78, (CE)165/94, (CE) n. 2799/98, (CE) n. 814/2000, (CE) n. 1290/2005 e (CE) 485/2008;

VISTO il Regolamento Delegato (UE) n. 807/2014 della Commissione del 11/03/2014 che integra talune disposizioni del Reg. (UE) n. 1305/2013 del Parlamento europeo e del Consiglio sul sostegno allo sviluppo rurale da parte del FEASR e che introduce disposizioni transitorie;

VISTO il Regolamento di Esecuzione (UE) N. 808/2014 della Commissione del 17 luglio 2014 recante modalità di applicazione del regolamento (UE) n. 1305/2013 del Parlamento europeo e del Consiglio;

VISTO il Regolamento di esecuzione (UE) 809/2014 del 17 luglio 2014 recante modalità di applicazione del regolamento (UE) n. 1306/2013 del Parlamento europeo e del Consiglio per quanto riguarda il sistema integrato di gestione e di controllo, le misure di sviluppo rurale e la condizionalità;

VISTO il Regolamento Delegato (UE) N. 640/2014 della Commissione dell'11 marzo 2014 che integra il regolamento (UE) n. 1306/2013 del Parlamento europeo e del Consiglio per quanto riguarda il sistema integrato di gestione e di controllo e le condizioni per il rifiuto o la revoca di pagamenti nonché le sanzioni amministrative applicabili ai pagamenti diretti, al sostegno allo sviluppo rurale e alla condizionalità;

VISTA la Decisione della Commissione Europea del 24 novembre 2015, C(2015) 8412 che approva il Programma di Sviluppo Rurale della Regione Puglia per il periodo di programmazione 2014-2020 ai fini della concessione di un sostegno da parte del FEASR;

VISTA la Deliberazione della Giunta Regionale 30 dicembre 2015, nr. 2424 pubblicata sul BURP nr. 3 del 19 gennaio 2016, avente ad oggetto "Programma di Sviluppo Rurale della Puglia 2014- 2020 Approvazione definitiva e presa d'atto della Decisione della Commissione Europea del 24 novembre 2015, C (2015) 8412";

VISTE le Decisioni di esecuzione della Commissione Europea nn. C(2017) 499 del 25/01/2017, C(2017) 3154 del 05/05/2017, C(2017) 5454 del 27/07/2017, C(2017) 7387 del 31/10/2017, C(2018) 5917 del 06/09/2018, C(2021)7214 del 30/09/2021, C(2022) 6084 del 19/08/2022 e C(2022) 9331 del 07/12/2022 che approvano la modifica del Programma di Sviluppo Rurale della Regione Puglia ai fini della concessione di un sostegno da parte del Fondo Europeo Agricolo per lo Sviluppo;

VISTO il Regolamento (UE) del Parlamento europeo e del Consiglio del 13 dicembre 2017, nr. 2393 che modifica i Regolamenti (UE) nr. 1305/2013, nr. 1306/2013, nr. 1307/2013, nr. 1308/2013 e nr. 652/2014;

VISTA la determinazione dell'Autorità di Gestione PSR 2014-2020 n. 3 del 16/01/2017 che approva gli avvisi pubblici: per la sottomisura 19.1 "Sostegno preparatorio del PSR Puglia 2014/20 delle attività propedeutiche alla Strategia di Sviluppo Locale", per la sottomisura 19.2 "Sostegno all'esecuzione degli interventi nell'ambito della Strategie di Sviluppo Locale di tipo partecipativo e per la sottomisura 19.4 "Sostegno dei costi di gestione e animazione" – per la selezione delle proposte di Strategie di Sviluppo Locale (SSL9 dei Gruppi di Azione Locale (GAL);

VISTA la DAG n. 309 del 04/08/2020 che approva l'esito della valutazione e della graduatoria delle SSL dei GAL;

VISTA la deliberazione della Giunta Regionale n. 1447 del 21/9/2017 che approva gli schemi di Convenzione tra la Regione Puglia e i Gruppi di Azione Locale (GAL);

VISTE le 23 Convenzioni sottoscritte nel mese di novembre 2017 tra Regione Puglia e GAL, a valere sulle sottomisure 19.2 e 19.4;

VISTA la DAG PSR 2014-2020 n. 356 del 23/10/2019, "Approvazione "Linee guida sulla predisposizione dei progetti a regia diretta, delle domande di sostegno e di pagamento - versione ottobre 2019";

VISTA la DAG PSR 2014-2020 n. 144 del 23/05/2019 che approva l' "Avviso pubblico per la presentazione delle domande di sostegno relative agli interventi a regia diretta a valere sulla misura 7";

VISTA la Decisione della Commissione europea C(2018) 8062 finale concernente il regime di aiuti SA.51527, Sottomisura 19.2 — Sostegno all'esecuzione degli interventi nell'ambito della strategia di sviluppo locale di tipo partecipativo, misura 7 del Programma di Sviluppo Rurale notificato ai sensi degli Orientamenti dell'Unione Europea per gli aiuti di stato nei settori agricolo e forestale e nelle zone rurali 2014 – 2020;

VISTA la DAG n. 222 del 12/10/2018, "Regolamento (CE) n. 1305/2013 sul sostegno allo sviluppo rurale da parte del FEASR - Programma di Sviluppo Rurale 2014-2020 – Approvazione delle "Condizioni di validità dei regimi di aiuto previsti dal PSR Puglia 2014-2020 soggetti all'obbligo di notifica di cui all'art. 108, par. 3 del TFUE e di ammissibilità delle operazioni soggette alle regole sugli aiuti di Stato";

VISTI gli Orientamenti per la concessione degli aiuti di stato nei settori agricolo e forestale e nelle zone rurali 2014 – 2020 pubblicati in GUUE C 204/2014 e ss modifiche;

VISTO il Regolamento (UE, Euratom) del Parlamento Europeo e del Consiglio del 18 luglio 2018, n. 1046, che stabilisce le regole finanziarie applicabili al bilancio generale dell'Unione, che modifica i regolamenti (UE) n. 1296/2013, (UE) n. 1301/2013, (UE) n. 1303/2013, (UE) n. 1304/2013, (UE) n. 1309/2013, (UE) n. 1316/2013, (UE) n. 223/2014, (UE) n. 283/2014 e la decisione n. 541/2014/UE e abroga il regolamento (UE, Euratom) n. 966/2012;

CONSIDERATO che i beneficiari dell'Avviso per gli interventi a regia diretta sono i GAL pugliesi;

CONSIDERATO che

- con riferimento al beneficiario "G.A.L. MERIDAUNIA Scarl", P.Iva: 02303810713, si attesta che è stato acquisito il prospetto di vigenza rilasciato dalla CCIAA di Foggia (documento n. T 508950003 del 16/03/2023) dal quale emerge che non risulta iscritta alcuna procedura concorsuale in corso;
- il "G.A.L. MERIDAUNIA Scarl" ha presentato la domanda di sostegno n. 24250063310 trasmessa tramite pec in data 22/06/2022 e acquisita agli atti di codesta Sezione al numero di protocollo AOO_030/9530 del 28/06/2022, con importo di € 480.000,00;
- la misura 19.2 "Sostegno all'esecuzione degli interventi nell'ambito della strategia di sviluppo locale di tipo partecipativo" risulta identificata nel sistema informativo identificata nel sistema informativo del SIAN – SEZIONE AIUTI DI STATO – SIAN COR: 1567680;
- la Codifica Univoca dell'aiuto è: SA.51527-R;
- a seguito della registrazione, nell'ambito della sezione "Catalogo" del Registro SIAN, delle informazioni sul regime di aiuto in oggetto, è stato attributo il Codice univoco interno dell'aiuto (SIAN-CAR): 1000940;
- sono stati effettuati gli adempimenti amministrativi previsti dalla normativa vigente, attraverso la verifica delle visure "Aiuti" e "Deggendorf" dal Registro Nazionale degli Aiuti di Stato, con i seguenti codici:

- Visura Aiuti VERCOR n. 22452706 del 18/03/2023
- Visura Deggendorf VERCOR n. 22452705 del 18/03/2023

RILEVATO CHE:

- In ottemperanza a quanto previsto dall'art. 5 delle "Linee guida sulla predisposizione dei progetti a regia diretta, delle domande di sostegno e di pagamento - versione ottobre 2019", di cui alla DAG n. 356/2019, sono state eseguite le seguenti verifiche:
  a) ricevibilità della DdS;
  b) istruttoria tecnico- amministrativa;
- La ricevibilità della DdS ha avuto esito positivo;
- E' stata esaminata la documentazione pervenuta con nota n. 1226 del 09/08/2022, a seguito dell'integrazione richiesta ai sensi dell'art. 6 della L. 241/90 (nota prot. AOO_030/11829 del 05/08/2022) e acquisita agli atti con prot. AOO_030/12248 del 30/08/2022;
- E' stata verificata l'assunzione degli impegni e obblighi richiesti dall'Avviso pubblico, tramite opportuna dichiarazione resa ai sensi del D.P.R. 445/2000, sottoscritta dal legale rappresentante dell'ente e allegata alla DDS;
- E' stato verificato, con esito positivo, il rispetto delle norme sulla concorrenza per la selezione dei fornitori di beni e/o servizi (D.Lgs n. 50/2016).
- E' stata inoltre valutata positivamente la relazione tecnico-descrittiva degli interventi a cui la domanda di sostegno fa riferimento, con relativo quadro economico analitico per singola voce di spesa, con rispettiva approvazione da parte dell'Organo amministrativo del richiedente e autorizzazione concessa al rappresentante legale alla presentazione della domanda di sostegno;
- Alla data del 07/03/2023, risulta conclusa con esito positivo l'istruttoria tecnico amministrativa per l'intervento 7.5.1.3.6 del "G.A.L. MERIDAUNIA Scarl.";
- Il massimale di intervento, stabilito dalla SSL del G.A.L. MERIDAUNIA Scarl per l'intervento 7.5.1.3.6 è pari a € 480.000,00;
- L'importo ammissibile a finanziamento per la domanda di sostegno n. 24250063310 è pari a € 480.000,00;

Tutto ciò premesso, si propone:

- di ammettere al sostegno della Sottomisura 19.2 – interventi a regia diretta a valere sulla misura 7 - la Domanda di Sostegno n. 24250063310 del G.A.L. MERIDAUNIA Scarl, secondo le modalità di esecuzione riportate nell'allegato A), parte integrante del presente provvedimento, e di concedere in favore dello stesso il contributo complessivo di € 480.000,00;
- di incaricare la Responsabile di Sottomisura 19.2 di comunicare quanto innanzi, a mezzo PEC, al soggetto beneficiario.

VERIFICA AI SENSI DEL REGOLAMENTO UE n. 679/2016 e DEL D. Lgs n. 196/2003, COME MODIFICATO DAL D. Lgs. n. 101/2018

Garanzie di riservatezza

"La pubblicazione dell'atto sul BURP, nonché la pubblicazione all'Albo pretorio on-line o sul sito istituzionale, salve le garanzie previste dalla legge 241/1990 in tema di accesso ai documenti amministrativi, avviene nel rispetto della tutela della riservatezza dei cittadini secondo quanto disposto dal Regolamento UE n. 679/2016 in materia di protezione dei dati personali, nonché dal D. Lgs. 196/2003 ss.mm.ii., come modificato dal d.lgs.

101/2018 e dal vigente Regolamento regionale 5/2006 per il trattamento dei dati sensibili e giudiziari, in quanto applicabile.

Ai fini della pubblicità legale, il presente provvedimento è stato redatto in modo da evitare la diffusione di dati personali identificativi non necessari ovvero il riferimento alle particolari categorie di dati previste dagli articoli 9 e 10 del Regolamento UE innanzi richiamato; qualora detti dati fossero essenziali per l'adozione dell'atto, essi sono trasferiti in documenti separati esplicitamente richiamati."

ADEMPIMENTI CONTABILI AI SENSI DEL D. Lgs. n. 118/2011 e ss.mm.ii.

Il presente provvedimento non comporta alcun mutamento qualitativo e quantitativo di entrata o di spesa né a carico del bilancio regionale né a carico di Enti per i cui debiti i creditori potrebbero rivalersi sulla Regione Puglia e che è escluso ogni onere aggiuntivo rispetto a quelli già autorizzati a valere sullo stanziamento previsto dal bilancio regionale.

Ricorrono gli obblighi di cui all'art. 26, c.1, del D.Lgs. 33/2013.

I sottoscritti attestano che il procedimento istruttorio loro affidato, è stato espletato nel rispetto delle norme vigenti e che il presente schema di determinazione è conforme alle risultanze istruttorie.

La Responsabile della sm 19.2
(Dott.ssa Erika Molino)

Il Responsabile di Raccordo
(Dott. Cosimo R. Sallustio)

LA DIRIGENTE DELLA SEZIONE
ATTUAZIONE DEI PROGRAMMI COMUNITARI PER L'AGRICOLTURA

- sulla base delle risultanze istruttorie come innanzi illustrate, nonché letta la proposta formulata dai responsabili di Sottomisura e dal Responsabile di Raccordo;
- vista la sottoscrizione posta in calce al presente provvedimento dai Responsabili di Sottomisura e dal Responsabile di Raccordo;
- richiamato, in particolare il dispositivo dell'Art. 6 della L.R. 4 febbraio 1997 nr. 7 in materia di modalità di esercizio della funzione dirigenziale,

D E T E R M I N A

- di dare atto di quanto indicato nelle premesse e che qui si intendono integralmente riportate;
- di ammettere al sostegno della Sottomisura 19.2 – interventi a regia diretta a valere sulla misura 7 - la Domanda di Sostegno n. 24250063310 del G.A.L. MERIDAUNIA Scarl, secondo le modalità di esecuzione riportate nell'allegato A), parte integrante del presente provvedimento, e di concedere in favore dello stesso il contributo complessivo di € 480.000,00;
- di incaricare la Responsabile di Sottomisura 19.2 di comunicare quanto innanzi, a mezzo PEC, al soggetto beneficiario;
- di dare atto che il presente provvedimento è immediatamente esecutivo;
- di dare atto che il presente provvedimento viene redatto in forma integrale;

- di pubblicare il presente provvedimento nel sito ufficiale della Regione Puglia www.regione.puglia.it e nel sito https://psr.regione.puglia.it;
- di dare atto che il presente provvedimento:
  - sarà trasmesso all'Assessore delle Risorse Agroalimentari;
  - sarà reso pubblico, ai sensi del comma 3 art. 20 DPGR n. 22/2021, mediante affissione per 10 giorni lavorativi a decorrere dalla data della sua adozione, all'Albo delle Determinazioni Dirigenziali tramite la piattaforma regionale CIFRA, ai sensi delle Linee Guida del Segretario generale della Giunta Regionale e del Segretario Generale del Presidente, prot. n. AOO_022/652 del 31/03/2020;
  - sarà pubblicato nel Bollettino Ufficiale della Regione Puglia;
  - sarà pubblicato ai sensi degli artt. 26, c.2, e 27 del D.Lgs. 33/2013" nella Sezione "Amministrazione trasparente" – "Sovvenzioni, contributi, sussidi e vantaggi economici" sotto sezione "atti di concessione" del sito www.regione.puglia.it
  - è unicamente formato con mezzi informatici e firmato digitalmente e sarà conservato, ai sensi delle Linee Guida del Segretario generale della Giunta Regionale e del Segretario Generale del Presidente, prot. n. AOO_022/652 del 31/03/2020, sui sistemi informatici regionali CIFRA, Sistema Puglia e Diogene;
  - è adottato in originale ed è composto da n. 6 (sei) pagine e da:
    - un allegato A) composto da n. 33 (trentatre) pagine entrambi firmati e adottati in formato digitale.

LA DIRIGENTE DELLA SEZIONE ATTUAZIONE DEI PROGRAMMI COMUNITARI PER L'AGRICOLTURA
(D.ssa Mariangela Lomastro)

ALLEGATO A
IL PRESENTE ALLEGATO E' COMPOSTO
DA N. 33 fogli

LA DIRIGENTE DELLA SEZIONE ATTUAZIONE DEI PROGRAMMI COMUNITARI PER L'AGRICOLTURA
(d.ssa Mariangela LOMASTRO)

REGIONE PUGLIA
Dipartimento Agricoltura, Sviluppo Rurale e Ambientale
Programma di sviluppo Rurale (PSR) 2014-2020 Puglia

Regolamento (UE) n. 1305/2013

Misura 19
(Sostegno allo sviluppo locale Leader – (SLTP – sviluppo locale di tipo partecipativo)

Sottomisura 19.2
(Sostegno all'esecuzione nell'ambito degli interventi della strategia)

Progetti a regia diretta Gal

ALLEGATO A - PROVVEDIMENTO DI CONCESSIONE DEGLI AIUTI IN FAVORE DEL GAL MERIDAUNIA SOCIETA' CONSORTILE A RESPONSABILITA' LIMITATA – INTERVENTO 7.5.1.3.6 A REGIA DIRETTA – "AMPLIAMENTO DEL CENTRO DEL GUSTO DEI MONTI DAUNI" – MODALITA' DI ESECUZIONE DEGLI INTERVENTI E DI EROGAZIONE DEGLI AIUTI

1. PROCEDURE E TERMINI PER LA PRESENTAZIONE DELLE DOMANDE DI PAGAMENTO

Il beneficiario potrà procedere, anche per il tramite del CAA detentore del proprio fascicolo aziendale, con la compilazione, stampa e rilascio delle domande di pagamento successivamente alla data della PEC di invio del presente provvedimento di concessione.

Ogni domanda di pagamento (anticipo, acconto e saldo) rilasciata nel portale SIAN, e da inviare alla Regione Puglia per PEC all'indirizzo attuazioneleader.strategiapsr@pec.rupar.puglia.it, dovrà essere sottoscritta dal beneficiario (legale rappresentante) ai sensi dell'art. 38 del D.P.R. n. 445/2000 con allegato documento di identità in corso di validità, e corredata dalla pertinente documentazione di seguito specificata.

1.1 – Domanda di pagamento dell'anticipo

Nel rispetto dell'art. 63 del Reg. (UE) n. 1305/2013, è possibile presentare una sola domanda di anticipazione nella misura massima del 50% del sostegno concesso.

L'importo del contributo concesso su cui il beneficiario può presentare DdP di anticipo, come di seguito specificato, è pari a euro 480.000,00.

Il beneficiario potrà presentare domanda di anticipo in una delle seguenti fasi:

1) dopo la concessione con gare da espletare;

2) dopo l'espletamento delle gare e dopo la presentazione della variante per ribasso d'asta.

Nella ipotesi di cui al punto 1), l'anticipazione può essere richiesta nella misura massima del 35% dell'aiuto pubblico per l'investimento determinato nel presente atto di concessione; nell'ipotesi di cui al punto 2), nella misura massima del 50% dell'aiuto pubblico corrispondente all'importo definitivo risultante dalla variante in diminuzione di cui al paragrafo 5 dell'Allegato A DAdG n. 163 del 2020 (variante in diminuzione a seguito di ribassi d'asta).

La DdP dell'anticipo sul sostegno concesso deve essere corredata di garanzia fideiussoria in originale (fidejussione bancaria o polizza assicurativa) pari al 100% dell'importo dell'anticipo richiesto. Lo schema di garanzia da utilizzare è quello previsto per il "Settore dello Sviluppo Rurale" disponibile sul portale SIAN.

La fideiussione bancaria o la polizza assicurativa deve essere rilasciata, rispettivamente, da Istituti di Credito o da Compagnie di assicurazione autorizzate dall'ex Ministero dell'Industria, del Commercio e dell'Artigianato ad esercitare le assicurazioni del Ramo cauzione, incluse nell'elenco dell'art.1, lettera "c" della legge 348 del 10/06/82, pubblicato sul sito internet www.isvap.it.

La Procedura di Garanzia Informatizzata (P.G.I.) attivata sul portale SIAN, sulla base dei dati inseriti nella domanda di pagamento, rende disponibile automaticamente in formato PDF lo schema di garanzia personalizzato. Successivamente il soggetto garante (banca o compagnia di assicurazioni) completa lo schema di garanzia fornito dal sistema e la sottoscrive.

Il costo della fideiussione rientra tra le spese ammissibili a finanziamento nell'ambito delle spese generali.

La predetta fideiussione sarà svincolata direttamente da AGEA, previa autorizzazione della Regione Puglia.

Ai fini dell'erogazione dell'anticipo il beneficiario dovrà allegare alla domanda sottoscritta ai sensi del D.P.R. 445/2000, la seguente documentazione:

- copia della domanda di pagamento sottoscritta dal richiedente;
- documento di identità del legale rappresentante in corso di validità;
- garanzia fidejussoria in originale – fideiussione bancaria o polizza assicurativa;
- dichiarazioni per la richiesta antimafia, come da allegato **Modello 1**.

1.2 – Domanda di pagamento dell'acconto

È possibile presentare massimo due domande di pagamento sotto forma di acconto su stato di avanzamento lavori (S.A.L.), giustificato da fatture – fiscalmente in regola, registrate, quietanzate e con relativa dichiarazione liberatoria della ditta fornitrice – e/o da altri documenti aventi valore probatorio equivalente, nonché da estratto del conto corrente dedicato da cui si evincono i relativi pagamenti effettuati.

Il Gal beneficiario potrà presentare domande di pagamento nella forma di acconto sul SAL **fino al 90% dell'importo totale dell'aiuto concesso**, compreso l'eventuale importo pagato come anticipazione.

La prima domanda di pagamento nella forma di acconto sul SAL non potrà essere inferiore al 30% del contributo concesso.

Nel caso in cui non sia stata erogata alcuna anticipazione sul contributo concesso, la domanda di acconto successiva alla prima non potrà riguardare un importo superiore al 60% del contributo totale concesso.

Nel caso sia stata erogata un'anticipazione sul contributo concesso può essere presentata solo un'unica domanda di acconto, nei termini stabiliti per la prima domanda di pagamento, per un importo compreso tra il 30% ed il 40% del contributo totale concesso, qualora l'anticipo corrisponda al 50%.

In tutti i casi dovrà essere prodotta unitamente alla domanda di pagamento dell'acconto la rendicontazione di uno stato di avanzamento lavori che giustifichi l'erogazione dell'acconto richiesto, corredata dalla relativa documentazione contabile giustificativa della spesa.

Precedentemente alla prima domanda di acconto devono essere acquisiti tutti i titoli abilitativi ed espletate tutte le procedure di gara, **pena l'irricevibilità della domanda.**

La Domanda di Pagamento dell'Acconto dovrà essere presentata solo a seguito dell'approvazione della domanda di variante per presentazione del progetto esecutivo e, ove pertinente, dopo l'approvazione della variante per ribasso d'asta, **pena l'irricevibilità della domanda.**

La documentazione da presentare a corredo delle domande di pagamento (SAL/Saldo) è di seguito riportata.

Documentazione di carattere generale:

- copia dell'estratto del "conto corrente dedicato", su carta intestata dell'Istituto bancario o dell'Ufficio postale, nel quale siano registrate le operazioni relative ai pagamenti effettuati per la realizzazione degli interventi;
- dichiarazione del presidente del Collegio sindacale o del Revisore unico, rilasciata ai sensi e per gli effetti del DPR n. 445 del 28 dicembre 2000, dalla quale emerga la presenza o meno dei requisiti e delle condizioni previste per la indetraibilità dell'IVA di cui si richiede l'ammissibilità al contributo del FEASR, **Modello 4**;
- copia modello di dichiarazione Iva relativa all'anno in cui i documenti di spesa oggetto di finanziamento sono contabilizzati con ricevuta di trasmissione all'Agenzia delle Entrate ovvero liquidazioni dei trimestri interessati in caso di dichiarazione ancora non presentata (ove ricorre);
- dichiarazione sostitutiva di atto notorio, sottoscritta dal Responsabile del controllo legale dei conti del GAL (collegio sindacale o revisore unico) che attesti la sussistenza del regime di separazione delle attività ai fini IVA, **Modello 5**;
- dichiarazione di inizio attività (Modello AA7/10), ovvero Quadro VO della dichiarazione Iva annuale e/o comunicazione annuale IVA;
- copia del registro IVA acquisti con evidenza dei documenti di spesa oggetto di finanziamento (la presentazione dei registri IVA è esclusa per i soggetti che non sono tenuti agli obblighi contabili previsti dal DPR 633/72. Tale status deve essere certificato con autodichiarazione da parte del beneficiario), separati per le diverse attività;
- quadro economico riepilogativo di tutti gli interventi realizzati con timbro e firma del direttore dei lavori;

- prospetto descrittivo di eventuali adattamenti tecnici contenente specifica relazione giustificativa dei motivi che hanno comportato tali adattamenti;
- contabilità analitica degli interventi realizzati e compresi nel SAL, a firma del tecnico abilitato e del beneficiario. In particolare computo metrico relativo ai lavori realizzati sino al momento di presentazione della domanda di pagamento;
- copia degli elaborati grafici, ove pertinenti;
- idonea documentazione fotografica, necessaria per la verifica degli adempimenti relativi alle azioni informative e pubblicitarie;
- dichiarazione (**Modello 6**) resa ai sensi degli artt. 38,47 e 76 del DPR n. 445 del 28.12.2000, sottoscritta dal Rappresentante Legale del Gal in cui si dichiari il mantenimento dei requisiti di cui alla DdS;
- elenco dei documenti presentati.

Giustificativo di spesa consulenze specialistiche

- copia della fattura del professionista riportante una chiara e completa descrizione dell'oggetto della fornitura, modalità di esecuzione del servizio, riferimento al progetto finanziato, CUP. Le fatture devono essere prodotte sia in formato xlm o xlm.p7m che in formato pdf, accompagnate da una DSAN secondo quanto previsto da DAG n. 54/2021.

Giustificativi di pagamento consulenze specialistiche

- documentazione probatoria dell'avvenuto pagamento delle retribuzioni e/o della fattura del professionista (bonifico, ordine di accredito e ricevuta bancaria, fotocopia degli assegni non trasferibili con evidenza degli addebiti sull'estratto conto del c/c bancario/postale, ecc.);
- documenti attestanti il pagamento di ritenute fiscali ed eventuali oneri contributivi (mod. F24) debitamente quietanzati;
- DSAN a firma del legale rappresentante, riportante il numero della domanda di pagamento, in cui si dichiari che le ritenute fiscali e gli eventuali oneri contributivi, relativi ai professionisti imputati al progetto e portati in rendicontazione, sono stati regolarmente versati;
- quietanza liberatoria del professionista, **Modello 2;**
- dichiarazione sottoscritta e timbrata, su carta intestata, ai sensi del D.P.R. 445/2000, attestante la mancanza di note di credito da parte dei professionisti che hanno emesso le fatturazioni e l'impegno ad informare la struttura regionale qualora dovessero essere emesse in data successiva a quella della dichiarazione stessa, **Modello 3**.

Giustificativo di spesa acquisizione di beni e di servizi

- Check list AGEA di Autovalutazione POST AGGIUDICAZIONE GARA per ogni procedura d'appalto - ai sensi del D.Lgs. 50/2016 e s.m.i. - compresa nella domanda di pagamento (Determinazione dell'Autorità di Gestione PSR Puglia del 25/02/2021, n. 110);
- copia conforme degli atti amministrativi con relativi allegati quali fatture e/o documenti di trasporto (ove espressamente indicati in fattura) o di altri documenti quietanzati aventi valore probatorio equipollente relativi alle spese sostenute. Sulle fatture o sugli altri documenti equipollenti dovrà essere riportata in modo indelebile, la dicitura "Intervento_____ SSL Gal_____, PSR Puglia 2014-2020, Sottomisura 19.2, CUP "_____ - CIG_____". Sulle fatture deve essere indicato con chiarezza l'oggetto dell'acquisto e, in funzione della tipologia del bene, il numero seriale o di matricola, ove esistenti. Le fatture devono essere prodotte sia in formato xlm o xlm.p7m che in formato pdf, accompagnate da una DSAN secondo quanto previsto da DAG n. 54/2021;
- copia della documentazione relativa a tutte le procedure d'appalto realizzate (lavori, servizi e forniture), di cui al D.Lgs. 18 aprile 2016 n. 50 e s.m.i.;
- elenco analitico dei documenti giustificativi di spesa con gli estremi dei pagamenti effettuati.

Giustificativi di pagamento acquisizione di beni e di servizi

- dichiarazione sottoscritta e timbrata di quietanza liberatoria, su carta intestata, del venditore/fornitore/affidatario dei lavori, con l'indicazione di dettaglio delle modalità di pagamento, corredata da copia del documento d'identità del venditore/fornitore/affidatario dei lavori, in corso di validità, e secondo l'allegato **Modello 2**;
- dichiarazione sottoscritta e timbrata, su carta intestata, ai sensi del D.P.R. 445/2000, attestante la mancanza di note di credito da parte delle ditte che hanno emesso le fatturazioni e l'impegno ad informare la struttura regionale qualora dovessero essere emesse in data successiva a quella della dichiarazione stessa, **Modello 3**;
- documentazione probatoria dell'avvenuto pagamento della fattura (bonifico, ordine di accredito e ricevuta bancaria, fotocopia degli assegni non trasferibili con evidenza degli addebiti sull'estratto conto del c/c bancario/postale, ecc.).

La Regione potrà richiedere ogni altra documentazione necessaria al fine dell'istruttoria della domanda di pagamento.

1.3 – Domanda di pagamento del saldo

La domanda di pagamento del saldo dovrà essere effettuata quando risulteranno ultimati gli interventi ammessi a beneficio.
L'investimento si intenderà ultimato quando tutti gli interventi ammessi a beneficio risulteranno completati e le relative spese - giustificate da fatture fiscalmente in regola, debitamente registrate e quietanzate e corredate dalle relative dichiarazioni liberatorie da parte delle ditte fornitrici o da altri documenti aventi valore probatorio equivalente – saranno state completamente ed effettivamente pagate dal beneficiario degli aiuti, come risultante da estratto del conto corrente dedicato.
Il Gal beneficiario dovrà rilasciare e presentare domanda di pagamento del saldo, unitamente alla documentazione cartacea specificata successivamente, entro 60 giorni dalla ultimazione dei lavori di realizzazione dell'investimento, oggetto di sostegno, e, in ogni caso, entro 60 giorni dal termine stabilito per l'ultimazione degli stessi, pena l'applicazione delle riduzioni ed esclusioni secondo quanto previsto dalla DGR 1802 del 07/10/2019 "Disciplina delle riduzioni ed esclusioni per inadempienze dei beneficiari delle misure connesse alle superfici e agli animali. Disposizioni applicative in attuazione del Reg. (UE) n. 640/2014 e del D.M. n. 497 del 17 gennaio 2019 – Riduzioni ed esclusioni." e ss.mm.ii.
Per l'erogazione del saldo del contributo il beneficiario dovrà presentare copia della domanda di pagamento sottoscritta dal richiedente, corredata dalla seguente documentazione.

Documentazione di carattere generale:

- copia dell'estratto del "conto corrente dedicato", su carta intestata dell'Istituto bancario o dell'Ufficio postale, nel quale siano registrate le operazioni relative ai pagamenti effettuati per la realizzazione degli interventi;
- dichiarazione del presidente del Collegio sindacale o del Revisore unico, rilasciata ai sensi e per gli effetti del DPR n. 445 del 28 dicembre 2000, dalla quale emerga la presenza o meno dei requisiti e delle condizioni previste per la indetraibilità dell'IVA di cui si richiede l'ammissibilità al contributo del FEASR, **Modello 4**;
- copia modello di dichiarazione Iva relativa all'anno in cui i documenti di spesa oggetto di finanziamento sono contabilizzati con ricevuta di trasmissione all'Agenzia delle Entrate ovvero liquidazioni dei trimestri interessati in caso di dichiarazione ancora non presentata (ove ricorre);
- dichiarazione sostitutiva di atto notorio, sottoscritta dal Responsabile del controllo legale dei conti del GAL (collegio sindacale o revisore unico) che attesti la sussistenza del regime di separazione delle attività ai fini IVA **(Modello 5)** ;
- dichiarazione di inizio attività (Modello AA7/10), ovvero Quadro VO della dichiarazione Iva

annuale e/o comunicazione annuale IVA;
- copia del registro IVA acquisti con evidenza dei documenti di spesa oggetto di finanziamento (la presentazione dei registri IVA è esclusa per i soggetti che non sono tenuti agli obblighi contabili previsti dal DPR 633/72. Tale status deve essere certificato con autodichiarazione da parte del beneficiario), separati per le diverse attività;
- dichiarazione **(Modello 6)** resa ai sensi degli artt. 38,47 e 76 del DPR n. 445 del 28.12.2000, sottoscritta dal Rappresentante Legale del Gal in cui si dichiari il mantenimento dei requisiti di cui alla DdS;
- quadro economico riepilogativo di tutti gli interventi realizzati con timbro e firma del direttore dei lavori;
- prospetto descrittivo di eventuali adattamenti tecnici contenente specifica relazione giustificativa dei motivi che hanno comportato tali adattamenti;
- contabilità finale dei lavori, redatta in forma analitica, per le opere edili realizzate, a firma del tecnico abilitato e del beneficiario;
- elaborati tecnici datati e sottoscritti da professionista abilitato relativi agli immobili oggetto di intervento con relativa destinazione d'uso (piante, prospetti e sezioni), ove pertinenti;
- se pertinente, idonea documentazione (tecnica, amministrativa, fiscale, di possesso) ed appositi elaborati (grafici, fotografici georeferenziati), necessari per verificare la destinazione d'uso, sia per gli investimenti in infrastrutture (opere fisse e beni immobili) sia per gli investimenti produttivi (macchine e/o macchinari e/o attrezzature) oggetto di contributo;
- idonea documentazione attestante il rispetto degli obblighi di informazione, comunicazione e pubblicità;
- certificato di agibilità;
- elaborati tecnico-contabili di fine lavori, servizi e forniture redatti secondo quanto previsto dalle vigenti normative in materia di lavori pubblici (D.Lgs. n. 50/2016) comprensivi di:
  - relazione sul conto finale;
  - copia degli elaborati grafici finali e del layout definitivo, con linee ed impianti necessari e funzionali redatti da un tecnico iscritto al proprio ordine professionale;
  - documentazione fotografica, pre e post realizzazione del progetto, tale da permettere la valutazione dell'intervento realizzato;
  - certificato di regolare esecuzione dei lavori emesso dal D.L. e approvato dal Responsabile del Procedimento o certificato di collaudo ai sensi della normativa sui Lavori Pubblici;
- computo metrico consuntivo dei lavori effettivamente eseguiti e della relativa spesa, redatto con la stessa impostazione del computo estimativo, o tale da permetterne un facile raffronto;
- certificato di conformità degli impianti, ove pertinente;
- elenco analitico dei documenti giustificativi di spesa con gli estremi dei pagamenti effettuati;
- documentazione per il corretto smaltimento dei rifiuti;
- elenco dei documenti presentati.

Giustificativo di spesa consulenze specialistiche

- copia della fattura del professionista riportante una chiara e completa descrizione dell'oggetto della fornitura, modalità di esecuzione del servizio, riferimento al progetto finanziato, CUP. Le fatture devono essere prodotte sia in formato xlm o xlm.p7m che in formato pdf, accompagnate da una DSAN secondo quanto previsto da DAG n. 54/2021.

Giustificativi di pagamento consulenze specialistiche

- documentazione probatoria dell'avvenuto pagamento delle retribuzioni e/o della fattura del professionista (bonifico, ordine di accredito e ricevuta bancaria, fotocopia degli assegni non trasferibili con evidenza degli addebiti sull'estratto conto del c/c bancario/postale, ecc.);
- documenti attestanti il pagamento di ritenute fiscali ed eventuali oneri contributivi (mod. F24) debitamente quietanzati;

- DSAN a firma del legale rappresentante, riportante il numero della domanda di pagamento, in cui si dichiari che le ritenute fiscali e gli eventuali oneri contributivi, relativi ai professionisti imputati al progetto e portati in rendicontazione, sono stati regolarmente versati;
- quietanza liberatoria del professionista, **Modello 2;**
- dichiarazione sottoscritta e timbrata, su carta intestata, ai sensi del D.P.R. 445/2000, attestante la mancanza di note di credito da parte dei professionisti che hanno emesso le fatturazioni e l'impegno ad informare la struttura regionale qualora dovessero essere emesse in data successiva a quella della dichiarazione stessa, **Modello 3**.

Giustificativo di spesa acquisizione di beni e di servizi

- Check list AGEA di Autovalutazione POST AGGIUDICAZIONE GARA per ogni procedura d'appalto - ai sensi del D.Lgs. 50/2016 e s.m.i. - compresa nella domanda di pagamento (Determinazione dell'Autorità di Gestione PSR Puglia del 25/02/2021, n. 110);
- copia conforme degli atti amministrativi con relativi allegati quali fatture e/o documenti di trasporto (ove espressamente indicati in fattura) o di altri documenti quietanzati aventi valore probatorio equipollente relativi alle spese sostenute. Sulle fatture o sugli altri documenti equipollenti dovrà essere riportata in modo indelebile, la dicitura "Intervento_____ SSL Gal_____, PSR Puglia 2014-2020, Sottomisura 19.2, CUP "_____ - CIG_____". Sulle fatture deve essere indicato con chiarezza l'oggetto dell'acquisto e, in funzione della tipologia del bene, il numero seriale o di matricola, ove esistenti. Le fatture devono essere prodotte sia in formato xlm o xlm.p7m che in formato pdf, accompagnate da una DSAN secondo quanto previsto da DAG n. 54/2021;
- copia della documentazione relativa a tutte le procedure d'appalto realizzate (lavori, servizi e forniture), di cui al D.Lgs. 18 aprile 2016 n. 50 e s.m.i.;

Giustificativi di pagamento acquisizione di beni e di servizi

- dichiarazione sottoscritta e timbrata di quietanza liberatoria, su carta intestata, del venditore/fornitore/affidatario dei lavori, con l'indicazione di dettaglio delle modalità di pagamento, corredata da copia del documento d'identità del venditore/fornitore/affidatario dei lavori, in corso di validità, e secondo l'allegato **Modello 2**;
- dichiarazione sottoscritta e timbrata, su carta intestata, ai sensi del D.P.R. 445/2000, attestante la mancanza di note di credito da parte delle ditte che hanno emesso le fatturazioni e l'impegno ad informare la struttura regionale qualora dovessero essere emesse in data successiva a quella della dichiarazione stessa (**Modello 3**);
- documentazione probatoria dell'avvenuto pagamento della fattura (bonifico, ordine di accredito e ricevuta bancaria, fotocopia degli assegni non trasferibili con evidenza degli addebiti sull'estratto conto del c/c bancario/postale, ecc.);
- registro inventario beni ed attrezzature oggetto di finanziamento sottoscritto dal beneficiario.

L'importo da erogare a saldo sarà determinato a seguito di accertamento in situ, effettuato dal personale regionale. Le risultanze di tale accertamento devono essere riportate su apposito verbale di regolare esecuzione degli interventi nel quale sarà accertata e determinata la spesa sostenuta in conformità a quanto stabilito dal provvedimento di concessione e il corrispondente importo totale di contributo pubblico, nonché l'importo da erogare a saldo, quale differenza tra il predetto importo totale e gli importi già erogati sotto forma di anticipo e/o acconto su SAL.
La Regione potrà richiedere ogni altra documentazione necessaria al fine dell'istruttoria della domanda di pagamento.

1.4 – Ammissibilità ed eleggibilità delle spese, documenti giustificativi e modalità di pagamento delle spese

Ai fini dell'ammissibilità delle spese il riferimento, in generale, è costituito dalle Linee guida sull'ammissibilità delle spese relative allo Sviluppo Rurale 2014 – 2020 e s.m.i. emanate dal MiPAAF, sulla base dell'intesa sancita in Conferenza Stato Regioni in corso di validità.
Le spese relative agli interventi proposti devono essere sostenute successivamente alla data di presentazione della domanda di aiuto, pena la non ammissibilità agli aiuti. Sono ammesse altresì le spese generali di cui all'art. 45, comma 2 lett. c), del Reg. UE 1305/2013, effettuate nei 24 mesi prima della Domanda di Sostegno, inclusi gli studi di fattibilità.
E' fatto obbligo di apertura di un "conto corrente dedicato" (bancario o postale) intestato al beneficiario degli aiuti da utilizzare per tutte le operazioni finanziarie attinenti alla realizzazione degli interventi ammessi agli aiuti (accreditamento dell'aiuto pubblico, versamento della quota privata e pagamenti di tutte le spese da sostenere per la realizzazione degli interventi); il conto corrente dedicato dovrà restare attivo per l'intera durata di realizzazione delle opere previste e di erogazione dei relativi aiuti e sullo stesso non potranno risultare operazioni non riferibili agli interventi ammessi all'aiuto pubblico; le entrate del conto saranno costituite esclusivamente dal contributo pubblico erogato da AGEA, dai mezzi propri immessi dall'imprenditore e da eventuale finanziamento bancario; le uscite saranno costituite solo dal pagamento delle spese sostenute per l'esecuzione degli interventi ammessi ai benefici.
Per consentire la tracciabilità dei pagamenti connessi alla realizzazione degli interventi ammessi agli aiuti, il beneficiario degli stessi deve effettuare obbligatoriamente i pagamenti in favore delle ditte fornitrici di beni e/o servizi con le seguenti modalità:

1. Bonifico o ricevuta bancaria (Riba);
2. Modello F24;
3. Bollettino o vaglia postale;
4. Assegno circolare o bancario emesso con la dicitura "non trasferibile".

Sia gli emolumenti che gli oneri fiscali e previdenziali devono essere pagati attraverso il "conto corrente dedicato".
La spesa sostenuta va dimostrata attraverso un rendiconto dettagliato degli interventi effettuati e la presentazione delle fatture o di altri documenti aventi valore probatorio equipollente, in cui devono essere indicate le voci di spesa.

2. ESECUZIONE DEGLI INTERVENTI

2.1 - Concessione degli aiuti e termine per l'ultimazione degli interventi

Il termine di ultimazione dei lavori è di dodici mesi a decorrere dalla data della P.E.C. di comunicazione del presente provvedimento di concessione, pena l'applicazione delle riduzioni ed esclusioni secondo quanto previsto dalla DGR 1802 del 07/10/2019 "Disciplina delle riduzioni ed esclusioni per inadempienze dei beneficiari delle misure connesse alle superfici e agli animali. Disposizioni applicative in attuazione del Reg. (UE) n. 640/2014 e del D.M. n. 497 del 17 gennaio 2019 – Riduzioni ed esclusioni." e ss.mm.ii.
I lavori si intendono ultimati quando gli interventi ammessi ai benefici saranno completati e le relative spese (giustificate da fatture debitamente registrate, quietanzate e corredate dalle relative liberatorie e da altri documenti aventi valore probatorio equivalente) risulteranno completamente ed effettivamente pagate dal beneficiario, come risultante dall'estratto del conto corrente dedicato.

2.2. Autorizzazioni

È fatto obbligo al beneficiario di acquisire, preliminarmente all'inizio della realizzazione degli interventi ammessi a finanziamento tutti i titoli abilitativi necessari per la realizzazione degli interventi

(permesso di costruire, autorizzazione ambientali, pareri, etc), rilasciati ai sensi della normativa vigente in materia urbanistica, ambientale, paesaggistica, idrogeologica, etc.
Inoltre è fatto obbligo al beneficiario di presentare il progetto esecutivo ai sensi dell'articolo 23 comma 8 del D. Lgs. 18 aprile 2016, n. 50, completo di titoli abilitativi, entro 60 giorni dalla data del provvedimento di concessione, salvo richiesta di motivata proroga, pena l'applicazione delle riduzioni ed esclusioni previste dalla DGR 1802/2019.
Il progetto esecutivo deve essere presentato attraverso apposita domanda di variante, come specificato al successivo paragrafo.
Nello specifico, in caso di interventi da realizzare su particelle ricadenti negli ambiti territoriali di Natura 2000 o soggette ad altri vincoli ambientali, è necessario acquisire le prescritte autorizzazioni (nulla osta, pareri, valutazione di incidenza o di impatto ambientale, ecc.) in base a quanto stabilito dalla normativa vigente.

2.3. Varianti al progetto ammesso

Nel rispetto di quanto previsto dalla DAdG PSR Puglia 2014/2020 n. 163 del 27/04/2020, che approva le "Linee guida sulla gestione procedurali delle varianti", la proposizione di modifiche progettuali che comportano il mancato mantenimento del rispetto delle condizioni di ammissibilità **non sono ammissibili**.

Non sono considerate varianti al progetto originario le modifiche di dettaglio o le soluzioni tecniche migliorative che non alterano gli obiettivi e gli indicatori di risultato del progetto approvato e che comportino variazioni tra voci di spesa e/o attività previste dal piano finanziario del progetto entro il limite del 10% del costo di ogni voce di spesa, ove pertinente.

Sono considerate varianti in particolare le seguenti tipologie ascrivibili alla tipologia SIAN:

1. variante progettuale
2. variante per ribasso d'asta
3. variante per presentazione progetto esecutivo.
4. variante progettuale per cambio di localizzazione degli investimenti

Oltre alla variante per la presentazione dei titoli abilitativi/progetto esecutivo, il beneficiario può richiedere una sola variante per entrambe le tipologie sub 1) e sub 4), una per la tipologia sub 2) e una per quella sub 3).
Le richieste di variante sono gestite per il tramite delle apposite funzionalità del portale SIAN, per le quali sono resi disponibili sul medesimo portale i manuali utente.
La gestione delle economie di progetto/gara è condotta attraverso l'istituto della variante in diminuzione con conseguente redazione di un nuovo quadro economico esecutivo. Ciò sulla base del fatto che non vi è possibilità di riutilizzare le somme per i cosiddetti imprevisti (seppur previsti dalle attuali norme sugli Appalti Pubblici).
Le varianti progettuali possono riguardare modifiche tecniche sostanziali delle opere approvate e/o modifiche della tipologia delle opere approvate e possono essere richieste solo dopo la concessione del finanziamento.
Essendo il Gal beneficiario assoggettato alle disposizioni del D. Lgs n. 50/2016, le varianti in corso d'opera delle opere e dei lavori pubblici potranno essere ammesse esclusivamente qualora ricorrano le circostanze contenute nelle disposizioni dell'art. 106 del medesimo decreto e nel rispetto dei limiti e dei termini stabiliti nel bando e nei successivi provvedimenti di attuazione. Specificatamente, sono considerate varianti in corso d'opera quelle scaturite dalla necessità di modifica determinata da circostanze impreviste e imprevedibili al momento dell'approvazione del progetto. Le varianti in corso d'opera riconoscibili a contributo, se in aumento, non possono eccedere l'importo fissato per la voce "imprevisti" del quadro economico e devono essere contenute nel limite del 5% dell'importo dei lavori da contratto. Tali voci di costo sono comunque da assoggettare ai criteri di ragionevolezza, congruità e legittimità della spesa. Restano a carico del beneficiario somme eccedenti la percentuale indicata, in quanto non recuperabili dalle altre voci del quadro economico.

Le modifiche tecniche sostanziali delle opere approvate sono consentite nel rispetto dei requisiti di ammissibilità del bando

Le modifiche possono comportare variazioni nelle voci di spesa; ciò è consentito purché nel novero degli interventi ammissibili previsti dal bando. Per le voci di spesa a preventivo è necessario, in sede di richiesta della variante, fornire tre preventivi di fornitura comparabili, da richiedere secondo le modalità operative tempo per tempo vigenti, con relazione giustificativa della scelta operata; la relazione non è necessaria in caso di scelta del preventivo con importo minore. Per le voci di spesa da prezziario si farà riferimento al prezziario di riferimento tempo per tempo vigente.

Il beneficiario, nel caso in cui non abbia espletato le procedure di gara, può presentare DdP di anticipo prima della presentazione della domanda di variante per presentazione del progetto esecutivo, nella misura massima del 35% dell'importo concesso. Nel caso in cui il beneficiario abbia espletato le procedure di gara, potrà presentare domanda di anticipo nella misura del 50% dell'importo concesso, solo esclusivamente dopo l'approvazione della domanda di variante per ribasso d'asta e variante per presentazione del progetto esecutivo. Inoltre è possibile presentare la DdP di acconto solo dopo l'approvazione della domanda di variante medesima.

Fatte salve le cause di forza maggiore, non sono ammissibili varianti che comportino una riduzione della spesa superiore al 40% rispetto a quella ammessa a finanziamento e che, comunque, comportino modifiche agli obiettivi e ai parametri che hanno reso l'iniziativa finanziabile tali da inficiare la finanziabilità stessa.

La variante non può in nessun caso essere concessa oltre 180 giorni antecedenti la data stabilita per l'ultimazione dei lavori. Le richieste presentate dopo tale termine non potranno essere esaminate e, pertanto, dovrà essere realizzato il progetto originariamente approvato, pena l'esclusione dagli aiuti.

Costituisce documentazione indispensabile per l'esame della variante, da produrre obbligatoriamente a corredo della stessa:

Documentazione	TIPOLOGIA DI VARIANTE			
	PROGETTUALE	RIBASSO D'ASTA	PRESENTAZIONE PROGETTO ESECUTIVO	CAMBIO LOCALIZZAZIONE
Copia del provvedimento dell'organo di amministrazione del Gal, a seguito di verifica preventiva ai sensi dell'art. 26 del D. Lgs. 18 aprile 2016 n. 50, di approvazione del Progetto esecutivo in variante, riportante le motivazioni della variante progettuale e contenente la delega al rappresentante legale a sottoscrivere la domanda di variante e ogni altro documento utile ai fini del bando, nonché a porre in essere tutti gli atti necessari alla realizzazione del progetto (attivazione delle procedure di gara, rendicontazione, ecc.);	X			X
Relazione dettagliata sulla variante progettuale proposta, nella quale vengono illustrate: a) le ragioni e/o le difficoltà di attuazione che giustificano la modifica; b) la non variazione del rispetto delle condizioni di ammissibilità e dei requisiti;	X	X	X	X
Progetto esecutivo in variante ai sensi dell'art. 23 del D. lgs 50/2016. Il computo metrico di variante dovrà fare riferimento al "Listino prezzi delle Opere Pubbliche della Regione Puglia" in vigore alla data di presentazione della domanda di variante, fermo restando gli importi ammessi in fase di istruttoria del progetto definitivo	X			X
Computo metrico di variante e quadro comparativo nel quale vengono riportate le voci di spesa ammesse e quelle proposte in variante, con timbro e firma del tecnico incaricato e del responsabile del procedimento	X			X
Quadro economico di variante comparato con quello ammesso, a firma del legale rappresentante.	X	X	X	X
Autorizzazioni, permessi di costruire, SCIA, DIA esecutiva, valutazioni ambientali, nullaosta, pareri, ecc., per gli interventi che ne richiedono la preventiva acquisizione in base alle vigenti normative in materia urbanistica, ambientale, paesaggistica, idrogeologica e dei beni culturali. Nel caso di presenza di titoli abilitativi corredati da elaborati grafici, questi devono essere integralmente allegati.	X		X	X
Nel caso di acquisto di beni e servizi, o per le voci di spesa non contemplate nel "Listino prezzi delle Opere Pubbliche della Regione Puglia", indicazione del listino prezzi MEPA; nel caso di acquisto di beni e servizi non presenti sul MEPA, dovranno essere presentati almeno tre preventivi di spesa, in originale, in forma analitica e comparabili, debitamente datati e firmati, forniti su carta intestata da almeno tre ditte concorrenti, con relazione giustificativa della scelta operata sui preventivi, redatta e sottoscritta da tecnico abilitato e dal richiedente i benefici. Il preventivo dovrà riportare la denominazione della ditta, P.IVA/Cod. Fiscale, Sede Legale/operativa, n. telefono, n. Fax, E-mail/PEC. Nel caso di acquisizioni di beni altamente specializzati e nel caso di investimenti a	X			X

completamento di forniture preesistenti, per i quali non sia possibile reperire i preventivi di più fornitori, occorre predisporre una dichiarazione nella quale si attesti l'impossibilità di individuare altri fornitori concorrenti in grado di fornire i beni oggetto del finanziamento, allegando una specifica relazione.				
Check list AGEA di Autovalutazione PRE AGGIUDICAZIONE GARA per ogni procedura d'appalto - ai sensi del D.Lgs. 50/2016 e s.m.i. - prevista nel progetto.	X			X
Check list AGEA di Autovalutazione POST AGGIUDICAZIONE GARA per ogni procedura d'appalto - ai sensi del D.Lgs. 50/2016 e s.m.i. - prevista nel progetto.	X	X		X
Copia della documentazione relativa a tutte le procedure d'appalto realizzate (lavori, servizi e forniture), di cui al D. Lgs. 18 aprile 2016 n.50 e s.m. (bando di gara, capitolato, lettera di invito, preventivi, aggiudicazione, contratto);	X	X		X
Quadro economico di riepilogo			X	
Progetto esecutivo ai sensi dell'art. 23 del D. lgs 50/2016;			X	X
Provvedimento di validazione del R.U.P.;	X		X	X
Copia del provvedimento di approvazione del Progetto Esecutivo da parte dell'organo di amministrazione del Gal, a seguito di verifica preventiva ai sensi dell'art. 26 del D. Lgs. 18 aprile 2016 n. 50;			X	
Titolo di proprietà o conduzione dell'immobile sede dell'investimento				X
Attestazione, a firma del legale rappresentante, di piena disponibilità delle aree interessate dall'intervento, di durata almeno pari al periodo previsto per la stabilità delle operazioni, di cui agli indirizzi procedurali del PSR				X
Piano di gestione e funzionamento quinquennale finalizzato a mantenere l'infrastruttura per almeno 5 anni ovvero convenzione in caso di accordi con la PA che gestirà l'infrastruttura;				X
Dichiarazione a firma del rappresentante legale del GAL nella quale si dichiari che per gli interventi da realizzarsi non sono previste autorizzazioni e/o concessioni e/o titoli di possesso, ove necessario;				X
Autorizzazione alla realizzazione degli investimenti previsti rilasciata dal/i proprietario/i, o del/i nudo/i proprietario/i in caso di usufrutto, ove necessario				X
Relazione sui possibili impatti ambientali, nel caso di investimenti che rischiano di avere effetti negativi sull'ambiente;				X
Documento di identità del legale rappresentante, in corso di validità	X	X	X	X
Elenco riepilogativo dei documenti presentati	X	X	X	X

Eventuale altra documentazione ritenuta necessaria potrà essere richiesta in fase di valutazione della variante.

Qualora gli interventi previsti in variante comportino un incremento del volume complessivo di investimento rispetto a quello ammesso a finanziamento, l'importo in esubero sarà a totale carico del beneficiario dell'aiuto che dovrà, in ogni caso, realizzare tutti gli investimenti proposti nel piano e ammessi a finanziamento; gli stessi saranno oggetto di accertamento finale di regolare esecuzione.

Per quanto non disciplinato nel presente paragrafo si fa riferimento a quanto disposto dalla D. A. d.G.

PSR Puglia 2014/2020 n. 163 del 27/04/2020 e alle disposizioni normative in vigore.

2.4 Adattamenti tecnici ed economici

Le modifiche progettuali di lieve entità, definite come adattamenti tecnici, sono consentite secondo i principi di seguito riportati.
Non sono considerate varianti al progetto originario, bensì adattamenti tecnici, le modifiche di dettaglio o soluzioni tecniche migliorative purché contenute in una percentuale massima definita della spesa ammessa al sostengo e comunque non oltre il 10% della stessa.
Per gli adattamenti tecnici non è prevista preventiva richiesta da parte del beneficiario ma specifica relazione tecnica con dettagliata motivazione e giustificazione degli stessi da allegare alla pertinente domanda di pagamento di acconto o di saldo.
E' consentita la variazione di alcuni interventi ammessi a finanziamento a condizione che quelli in adattamento siano destinati allo svolgimento delle stesse operazioni/funzioni e che producano effetti complessivamente migliorativi rispetto a quelli previsti nel progetto originariamente approvato.
Gli "adattamenti tecnici ed economici", se conformi ed ammissibili, saranno approvati direttamente dalla Regione nell'istruttoria delle domande di pagamento di acconto o saldo, che comunicherà l'esito al soggetto beneficiario solo nel caso risultasse negativo.

3. IMPEGNI, ESCLUSIONI E RIDUZIONI

È fatto obbligo al beneficiario di rispettare i seguenti obblighi e assumere i seguenti impegni:

a) rispettare le norme sulla sicurezza sui luoghi di lavoro ai sensi del D.lgs. n 81/2008 e s.m.i;
b) rispettare la Legge Regionale n. 28/2006 "Disciplina in materia di contrasto al lavoro non regolare" e del Regolamento regionale attuativo n. 31 del 27/11/2009;
c) rispettare la normativa comunitaria, nazionale e regionale in materia di aggiudicazione dei contratti pubblici di opere e forniture di beni e servizi;
d) attivare, prima dell'avvio degli interventi ammessi ai benefici o della presentazione della prima DdP, un conto corrente dedicato alla SM 19.2. Le entrate del conto saranno costituite esclusivamente dal contributo pubblico; le uscite saranno costituite solo dal pagamento delle spese sostenute per l'esecuzione degli interventi a regia diretta ammessi ai benefici della sottomisura 19.2; eventuali pagamenti non transitati nell'apposito conto corrente dedicato e/o in contanti non potranno essere ammessi agli aiuti;
e) realizzare le attività previste dal progetto sulla base di quanto previsto dal presente Avviso e dai provvedimenti e atti regionali di attuazione dello stesso;
f) osservare i termini previsti dal provvedimento di concessione e dagli atti a esso conseguenti;
g) non alienare e mantenere la destinazione d'uso dei beni oggetto di sostegno per almeno cinque anni a partire dalla data di erogazione del saldo. Per non alienabilità e mantenimento della destinazione d'uso dei beni oggetto di sostegno si intende l'obbligo da parte del beneficiario del sostegno a non cedere a terzi la proprietà, né a distogliere gli stessi dall'uso previsto;
h) mantenere la proprietà dei beni oggetto dell'aiuto;
i) mantenere la localizzazione delle attività produttive;
j) osservare le modalità di rendicontazione delle spese relative agli interventi ammissibili secondo quanto previsto dal presente avviso, dal provvedimento di concessione e da eventuali atti correlati;
k) non richiedere, per gli interventi ammessi a finanziamento, altri contributi pubblici;
l) custodire in sicurezza i documenti giustificativi di spesa dell'operazione ammessa a cofinanziamento al fine di permettere in qualsiasi momento le verifiche in capo ai competenti organismi; tale custodia deve essere assicurata almeno fino a cinque anni dalla data di erogazione del saldo;

m) rispettare gli obblighi, ove applicabili, in materia di informazione e pubblicità, anche in riferimento all'utilizzo del logo dell'Unione Europea, specificando il Fondo di finanziamento, la Misura/sottomisura/operazione secondo quanto previsto dalla vigente normativa europea;
n) consentire e agevolare i controlli e le ispezioni disposte dagli organismi deputati alla verifica e al controllo ed inoltre a fornire ogni opportuna informazione, mettendo a disposizione il personale, la documentazione tecnica e contabile, la strumentazione e quanto necessario;
o) comunicare alla Regione eventuali variazioni del programma di investimenti approvato in conformità al successivo par.12;

In seguito all'adozione del presente provvedimento di concessione, si procederà alla verifica dei suddetti impegni e obblighi nel corso dei controlli amministrativi e in loco delle domande di pagamento, come previsto dal Reg. (UE) n. 809/2014. In caso di inadempienza, saranno applicate delle sanzioni che possono comportare una riduzione graduale dell'aiuto o l'esclusione e la decadenza dello stesso. Il regime sanzionatorio che disciplina le tipologie di sanzioni correlate alle inadempienze è definito della DGR 1802 del 07/10/2019 "Disciplina delle riduzioni ed esclusioni per inadempienze dei beneficiari delle misure connesse alle superfici e agli animali. Disposizioni applicative in attuazione del Reg. (UE) n. 640/2014 e del D.M. n. 497 del 17 gennaio 2019 – Riduzioni ed esclusioni".

4. SANZIONI E REVOCHE

Qualora a seguito dei controlli, a qualsiasi titolo e in qualunque momento effettuati, sia che si tratti di controllo amministrativo sia che si tratti di controllo in loco, dovessero essere rilevate infrazioni e/o irregolarità e/o anomalie e/o difformità, gli aiuti saranno ridotti o revocati con il relativo recupero delle somme indebitamente percepite, secondo le procedure previste dal Reg. UE 1306/2013.
La Regione procederà ad adottare, nei confronti del beneficiario, il conseguente provvedimento (atto di riduzione o revoca).
La revoca/decadenza totale o parziale del contributo può essere pronunciata a seguito delle risultanze di attività di controllo interne al procedimento amministrativo, cioè attività previste dalla regolamentazione comunitaria volte alla verifica del possesso dei requisiti per il pagamento degli aiuti (es. controlli amministrativi, controlli in loco, controllo degli impegni pluriennali, ecc.).
La revoca/decadenza totale o parziale del contributo può essere pronunciata a seguito della mancata osservanza degli impegni e degli obblighi previsti dal presente bando e suoi allegati, dalla normativa regionale, nazionale e comunitaria.
La revoca/decadenza totale o parziale del contributo può anche essere pronunciata a seguito delle risultanze di controlli effettuati da organi esterni, quali ad esempio Organi di Polizia, Carabinieri, Guardia di Finanza, ecc., al di fuori dei controlli previsti dalla regolamentazione comunitaria e quindi non rientranti nel procedimento amministrativo.
Le riduzioni ed esclusioni saranno applicate secondo quanto previsto dalla D.G.R. 1802 del 07/10/2019 "Disciplina delle riduzioni ed esclusioni per inadempienze dei beneficiari delle misure connesse alle superfici e agli animali. Disposizioni applicative in attuazione del Reg. (UE) n. 640/2014 e del D.M. n. 497 del 17 gennaio 2019 – Riduzioni ed esclusioni".

5. TRASFERIBILITÀ DELL'AZIENDA E DEGLI IMPEGNI ASSUNTI, RECESSO/RINUNCIA DAGLI IMPEGNI

Non è applicabile la fattispecie di trasferibilità dell'azienda.
Per recesso dagli impegni assunti si intende la rinuncia volontaria al contributo.
L'istanza di rinuncia deve essere presentata dal GAL alla Regione Puglia – Lungomare Nazario Sauro 45/47, 70121 Bari.
Il recesso dagli impegni assunti, con riferimento al provvedimento di concessione degli aiuti, è possibile in qualsiasi momento del periodo d'impegno.
Il recesso per rinuncia volontaria comporta la decadenza totale dagli aiuti ed il recupero delle somme già

erogate a valere sull'intervento, con la maggiorazione prevista dalla normativa vigente e nel rispetto delle procedure stabilite dall'OP AGEA.

6. RICORSI E RIESAMI

Avverso il presente provvedimento di concessione, potrà essere inoltrato ricorso gerarchico all'Autorità di Gestione del PSR Puglia 2014-2020– Lungomare Nazario Sauro 45/47, 70121 Bari – PEC: autoritadigestionepsr@pec.rupar.puglia.it – entro e non oltre trenta giorni consecutivi decorrenti dalla data della PEC di comunicazione del presente provvedimento. Se il termine cade in giorno festivo, esso si intende prorogato al primo giorno feriale successivo.
Il ricorso pervenuto dopo la scadenza del termine di 30 giorni è irricevibile.
Al Ricorso gerarchico è da applicarsi una marca da bollo, tecnicamente denominata imposta di bollo ex D.P.R. 642/72, pari all'importo previsto dalla normativa tempo per tempo vigente.
Avverso il presente atto potrà essere presentato ricorso giurisdizionale con le modalità e nei tempi previsti dalla normativa di riferimento.

7. OBBLIGHI IN MATERIA DI INFORMAZIONE E PUBBLICITÀ

Tutte le azioni di informazione e di comunicazione, pena la non ammissibilità della relativa spesa, dovranno fare riferimento al sostegno del FEASR riportando: l'emblema dell'Unione, l'emblema nazionale e l'emblema regionale e il riferimento al sostegno da parte del PSR.
Durante l'esecuzione dell'operazione ammessa a contributo, inoltre, il GAL deve fornire sul proprio sito una breve descrizione del progetto informativo, compresi finalità e risultati ed evidenziando il sostegno finanziario ricevuto dall'Unione. Tali informazioni dovranno occupare almeno il 25% della pagina web.
Il GAL è tenuto a mantenere il materiale di informazione e pubblicità per almeno un periodo di cinque anni successivi al pagamento finale.
In caso di inadempienza e di inosservanza delle prescrizioni e dei richiami dell'ufficio preposto ai controlli in merito agli obblighi di cui sopra, il GAL sarà passibile di revoca dell'assegnazione dei contributi con recupero dei fondi già percepiti.
Le azioni informative e pubblicitarie devono essere realizzate in conformità a quanto riportato nell'Allegato III, Parte 1 punto 2 e Parte 2 punti 1 e 2 del Reg. di esecuzione (UE) n. 808/14 e dalle Linee guida approvate dalla Regione Puglia.

8. DISPOSIZIONI FINALI

Per quanto non espressamente riportato nel presente atto si rimanda al PSR Puglia 2014- 2020, allo specifico Avviso Pubblico, nonché alle norme comunitarie, nazionali e regionali vigenti in materia di regime di aiuti.
Con riferimento al Regolamento Regionale n. 31 del 27/11/2009, si specifica che:
Articolo 2, comma 1:
"è condizione essenziale per l'erogazione del beneficio economico l'applicazione integrale, da parte del beneficiario, del contratto collettivo nazionale per il settore di appartenenza e, se esistente, anche del contratto collettivo territoriale, che siano stati stipulati dalle organizzazioni sindacali dei lavoratori e dalle associazioni dei datori di lavoro comparativamente più rappresentative sul piano nazionale. Tale applicazione deve interessare tutti i lavoratori dipendenti dal beneficiario e deve aver luogo quanto meno per l'intero periodo nel quale si articola l'attività incentivata e sino all'approvazione della rendicontazione oppure per l'anno, solare o legale, al quale il beneficio si riferisce e in relazione al quale è accordato.
Il beneficio è in ogni momento revocabile, totalmente o parzialmente, da parte del concedente allorché la violazione della clausola che precede (d'ora in poi clausola sociale) da parte del beneficiario sia stata definitivamente accertata:
a) dal soggetto concedente;
b) dagli uffici regionali;
c) dal giudice con sentenza;
d) a seguito di conciliazione giudiziale o stragiudiziale;
e) dalle pubbliche amministrazioni istituzionalmente competenti a vigilare sul rispetto della legislazione sul lavoro o che si siano impegnate a svolgere tale attività per conto della Regione.

Il beneficio sarà revocato parzialmente, in misura pari alla percentuale di lavoratori ai quali non è stato applicato il contratto collettivo rispetto al totale dei lavoratori dipendenti dal datore di lavoro occupati nell'unità produttiva in cui è stato accertato l'inadempimento.
Il beneficio sarà revocato totalmente qualora l'inadempimento della clausola sociale riguardi un numero di lavoratori pari o superiore al 50% degli occupati dal datore di lavoro nell'unità produttiva in cui è stato accertato l'inadempimento, nonché in caso di recidiva in inadempimenti sanzionati con la revoca parziale.
In caso di recidiva di inadempimenti sanzionati con la revoca parziale, il datore di lavoro sarà anche escluso da qualsiasi ulteriore concessione di benefici per un periodo di 1 anno dal momento dell'adozione del secondo provvedimento. Bollettino Ufficiale della Regione Puglia - n. 120 del 19-10-2017 56384
Qualora l'inadempimento della clausola sociale riguardi un numero di lavoratori pari o superiore all'80% degli occupati dal datore di lavoro nell'unità produttiva in cui è stato accertato l'inadempimento, il soggetto concedente emetterà anche un provvedimento di esclusione da qualsiasi ulteriore concessione di benefici per un periodo di 2 anni dal momento in cui è stato accertato l'inadempimento.
In caso di revoca parziale, qualora alla data della revoca stessa le erogazioni siano ancora in corso, l'ammontare da recuperare può essere detratto a valere sull'erogazione ancora da effettuare.
Qualora le erogazioni ancora da effettuare risultino invece complessivamente di ammontare inferiore a quello da recuperare ovvero si sia già provveduto all'erogazione a saldo e il beneficiario non provveda all'esatta e completa restituzione nei termini fissati dal provvedimento di revoca, la Regione avvierà la procedura di recupero coattivo.
Analogamente si procederà nei casi di revoca totale, qualora il beneficiario non provveda all'esatta e completa restituzione nei termini concessi. In casi di recupero delle somme erogate per effetto di revoca parziale o totale, ovvero di detrazione di parte delle stesse dalle erogazioni successive, le medesime somme saranno maggiorate degli interessi legali e rivalutate sulla base dell'indice ISTAT dei prezzi al consumo per le famiglie di operai e impiegati."

Articolo 2, comma 2:

"Sono esclusi dalla concessione del beneficio economico coloro nei cui confronti, al momento dell'emanazione del presente atto, risulti ancora efficace un provvedimento di esclusione da qualsiasi ulteriore concessione di benefici per violazione della clausola sociale di cui all'articolo 1 della legge regionale 26 ottobre 2006, n. 28".

Responsabile Unico di Progetto è la Dott.ssa Erika Molino (responsabile della sottomisura 19.2)

MODELLO 1

DICHIARAZIONE SOSTITUTIVA DEL CERTIFICATO DI ISCRIZIONE ALLA CAMERA DI COMMERCIO INDUSTRIA ARTIGIANATO AGRICOLTURA

(resa ai sensi dell'art. 46 Testo unico delle disposizioni legislative e regolamentari in materia di documentazione amministrativa n. 445/2000)

COMPILARE TUTTE LE SEZIONI IN STAMPATELLO, IN MODO CHIARO E LEGGIBILE (barrare le voci non utilizzate)

A conoscenza delle sanzioni previste dall'art. 76 del D.P.R. n.445/2000 nel caso di dichiarazioni mendaci e di formazione o uso di atti falsi:

Il/La sottoscritt__		
nat__ a		
residente a		
codice fiscale		
nella sua qualità di		
dell'Impresa		

D I C H I A R A

che l'Impresa è iscritta nel Registro delle Imprese di	
con il numero Repertorio Economico Amministrativo	
data di iscrizione	
Denominazione:	
Forma giuridica:	
Sede:	
Sedi secondarie e Unità Locali	
Codice Fiscale:	
Data di costituzione	
CONSIGLIO DI AMMINISTRAZIONE	

Numero componenti in carica:

PROCURATORI E PROCURATORI SPECIALI Numero componenti in carica	

COLLEGIO SINDACALE Numero sindaci effettivi:	
Numero sindaci supplenti	

OGGETTO SOCIALE

Ai sensi dell'art 85 del D.Lgs. n. 159/2011, così come modificato dal D.Lgs. n. 218/2012, che all'interno della Società sopra descritta ricoprono cariche sociali i seguenti soggetti:

COMPONENTI DEL CONSIGLIO DI AMMINISTRAZIONE
(Presidente del C.d.A., Amministratore Delegato e Consiglieri)

NOME	COGNOME	LUOGO E DATA DI NASCITA	RESIDENZA	CODICE FISCALE

PROCURATORI E PROCURATORI SPECIALI (OVE PREVISTI) *

NOME	COGNOME	LUOGO E DATA DI NASCITA	RESIDENZA	CODICE FISCALE

COLLEGIO SINDACALE
(sindaci effettivi e supplenti)

NOME	COGNOME	LUOGO E DATA DI NASCITA	RESIDENZA	CODICE FISCALE

COMPONENTI ORGANISMO DI VIGILANZA (OVE PREVISTO) **

NOME	COGNOME	LUOGO E DATA DI NASCITA	RESIDENZA	CODICE FISCALE

SOCIO DI MAGGIORANZA O SOCIO UNICO (NELLE SOLE SOCIETA' DI CAPITALI O COOPERATIVE DI NUMERO PARI O INFERIORI A 4 O NELLE SOCIETA' CON SOCIO UNICO)***

NOME	COGNOME	LUOGO E DATA DI NASCITA	RESIDENZA	CODICE FISCALE

DIRETTORE TECNICO (OVE PREVISTO)

NOME	COGNOME	LUOGO E DATA DI NASCITA	RESIDENZA	CODICE FISCALE

DICHIARA

che nei propri confronti e nei confronti dei soggetti sopra indicati non sussistono le cause di divieto, di decadenza o di sospensione di cui all'art. 67 del D.Lgs. n. 159/2011.

DICHIARA

altresì, che la società gode del pieno e libero esercizio dei propri diritti, non è in stato di liquidazione, fallimento o concordato preventivo, non ha in corso alcuna procedura prevista dalla legge fallimentare e tali procedure non si sono verificate nel quinquennio antecedente la data odierna.

DICHIARA

infine, che la società non si trova nelle situazioni di cui all'art. 38 del D.Lgs. n. 163/2006 e s.m.i..

Il/la sottoscritto/a dichiara, altresì, di essere a conoscenza che, ai sensi e per gli effetti della vigente normativa in materia di privacy (D.Lgs. n. 196/2003 "Codice in materia dei dati personali, recante disposizioni per l'adeguamento dell'ordinamento nazionale al regolamento (UE) n. 2016/679 del Parlamento europeo e del Consiglio, del 27 aprile 2016, modificato con D. Lgs. 101/2018) i dati personali raccolti saranno trattati, anche con strumenti informatici, esclusivamente nell'ambito del procedimento per il quale la presente dichiarazione viene resa.

LUOGO DATA

IL TITOLARE/LEGALE RAPPRESENTANTE

_____

(firma per esteso e leggibile)

Si allega: copia del documento di identità del dichiarante in corso di validità e copia del codice fiscale.

NOTE

* **I procuratori e i procuratori speciali**: Nella dichiarazione sostitutiva dovranno essere indicati, ai sensi **dell'art. 91, comma 5 del D.Lgs 159/2011**[1], i procuratori generali e i procuratori speciali e i loro familiari conviventi.

N.B. Dovranno essere indicati soltanto i procuratori generali e speciali che, sulla base dei poteri loro conferiti, siano legittimati a partecipare alle procedure di affidamento di appalti pubblici di cui al D.Lgs 163/2006, a stipulare i relativi contratti in caso di aggiudicazione (per i quali sia richiesta la documentazione antimafia) e, comunque, più in generale, i procuratori che esercitano poteri che per la rilevanza sostanziale e lo spessore economico siano tali da impegnare sul piano decisionale e gestorio la società determinandone in qualsiasi modo le scelte o gli indirizzi.

[1]**Art. 91, comma 5 del D.Lgs 159/2011**: "Il prefetto estende gli accertamenti pure ai soggetti che risultano poter determinare in qualsiasi modo le scelte o gli indirizzi dell' impresa".(cfr. **circolare del Ministero dell'Interno n. 11001/119/20(8) del 05/11/2013**).

** **Organismo di vigilanza:** l' art. 85, comma 2 bis del D.Lgs 159/2011 prevede che i controlli antimafia siano effettuati, nei casi contemplati dall' art. 2477 del c.c., al sindaco, nonché ai soggetti che svolgono i compiti di vigilanza di cui all'art. 6, comma 1 , lett. b) del D.Lgs 8 giugno 2011, n. 231.

*** **Socio di maggioranza:** si intende "la persona fisica o giuridica che detiene la maggioranza relativa delle quote o azioni della società interessata".

Variazioni degli organi societari *- I legali rappresentanti degli organismi societari, nel termine di trenta giorni dall'intervenuta modificazione dell'assetto societario o gestionale dell'impresa, hanno l'obbligo di trasmettere all'Ente erogante, copia degli atti dai quali risulta l'intervenuta modificazione relativamente ai soggetti destinatari delle verifiche antimafia.*

La violazione di tale obbligo è punita con la sanzione amministrativa pecuniaria (da 20.000 a 60.000 Euro) di cui all'art. 86, comma 4 del D. Lgs. 159/2011.

Nel caso di documentazione incompleta *(es. dichiarazioni sostitutive prive di tutti i soggetti di cui all' art. 85 del D.Lgs. 159/2011) l'istruttoria non potrà considerarsi avviata e quindi non potranno decorrere i termini previsti dall' art. 92, commi 3 e 4, del D.Lgs 159/2011.*

SOGGETTI DA SOTTOPORRE A VERIFICA ANTIMAFIA (art. 85 D. Lgs. 159/2011)

TIPOLOGIA DI SOCIETA'	SOGGETTI DA SOTTOPORRE A VERIFICA ANTIMAFIA
Impresa individuale (art. 85 c.1)	1. titolare dell'impresa 2. direttore tecnico (se previsto) 3. familiari conviventi dei soggetti di cui ai punti 1 e 2
Associazioni (art. 85 c.2 lett. a)	1. legali rappresentanti 2. collegio sindacale (se previsto) 3. direttore tecnico (se previsto) 4. familiari conviventi dei soggetti di cui ai punti precedenti
Società di capitali anche consortili, le società cooperative, di consorzi cooperativi, per i consorzi con attività esterna (art. 85 c.2 lett. b)	1. legale rappresentante 2. componenti organo di amministrazione 3. collegio sindacale (se previsto) 4. direttore tecnico (se previsto) 5. ciascuno dei consorziati che nei consorzi e nelle società consortili detenga una partecipazione almeno pari al 5 per cento 6. familiari conviventi dei soggetti di cui ai punti precedenti
Società di capitali: società per azioni (spa) società a responsabilità limitata (srl) società in accomandita per azioni (sapa) (art. 85 c.2 lett. c)	1. legale rappresentante 2. amministratori 3. collegio sindacale (se previsto) 4. direttore tecnico (se previsto) 5. socio di maggioranza (nelle società con un nr. di soci pari o inferiore a 4) 6. socio (in caso di società unipersonale) 7. sindaco e soggetti che svolgono i compiti di vigilanza di cui all'art. 6, comma 1, lettera b) del D.lgs 231/2001 (nei casi contemplati dall'art. 2477 del codice civile) 8. familiari conviventi dei soggetti di cui ai punti precedenti
Consorzi ex art. 2602 c.c. non aventi attività esterna e per i gruppi europei di interesse economico (art. 85 c.2 lett. d)	1. legale rappresentante 2. eventuali componenti dell' organo di amministrazione 3. collegio sindacale (se previsto) 4. direttore tecnico (se previsto) 5. imprenditori e società consorziate (e relativi legali rappresentanti ed eventuali componenti dell' organo di amministrazione) 6. familiari conviventi dei soggetti di cui ai punti precedenti
Società semplice e in nome collettivo (art. 85 c.2 lett. d)	1. tutti i soci 2. direttore tecnico (se previsto) 3. familiari conviventi dei soggetti di cui ai punti 1 e 2
Società in accomandita semplice (art. 85 c.2 lett. f)	1. soci accomandatari 2. direttore tecnico (se previsto) 3. familiari conviventi dei soggetti di cui ai punti 1 e 2
Società estere con sede secondaria in Italia (art. 85 c.2 lett. g)	1. coloro che le rappresentano stabilmente in Italia 2. direttore tecnico (se previsto) 3. familiari conviventi dei soggetti di cui ai punti 1 e 2
Raggruppamenti temporanei di imprese (art. 85 c.2 lett. h)	1. tutte le imprese costituenti il Raggruppamento anche se aventi sede all' estero, nonché le persone fisiche presenti al loro interno, come individuate per ciascuna tipologia di imprese e società 2. direttore tecnico (se previsto) 3. familiari conviventi dei soggetti di cui ai punti 1 e 2

Società personali (oltre a quanto espressamente previsto per le società in nome collettivo e accomandita semplice) (art. 85 c. 2 lett. l)	1. soci persone fisiche delle società personali o di capitali che sono socie della società personale esaminata 2. direttore tecnico 3. familiari conviventi dei soggetti di cui ai punti 1 e 2
Società estere prive di sede secondaria con rappresentanza stabile in Italia (art. 85 c.2 ter)	1. coloro che esercitano poteri di amministrazione, rappresentanza o direzione dell'impresa (i cui dati devono essere inseriti nel modello A a firma del legale rappresentante)
Per le società di capitali – società per azioni (spa), società a responsabilità limitata (srl), società in accomandita per azioni (sapa) - anche consortili, per le società cooperative di consorzi cooperativi, per i consorzi con attività esterna e per le società di capitali con un numero di soci pari o inferiore a quattro (vedi lettera c del comma 2 art. 85) <u>concessionarie nel settore dei giochi pubblici</u> (art. 85 c. 2 quater)	Per le società di capitali di cui alle lettere b) e c) del comma 2, <u>concessionarie nel settore dei giochi pubblici</u>, oltre a quanto previsto nelle medesime lettere la documentazione antimafia deve riferirsi 1. anche ai soci e alle persone fisiche che detengono, anche indirettamente, una partecipazione al capitale o al patrimonio superiore al 2 per cento 2. ai direttori generali 3. ai soggetti responsabili delle sedi secondarie o delle stabili organizzazioni in Italia di soggetti non residenti Nell'ipotesi in cui i soci persone fisiche detengano la partecipazione superiore alla predetta soglia mediante altre società di capitali, la documentazione deve riferirsi 1. anche al legale rappresentante e agli eventuali componenti dell'organo di amministrazione della società 2. alle persone fisiche che, direttamente o indirettamente, controllano tale società 3. ai direttori generali 4. ai soggetti responsabili delle sedi secondarie o delle stabili organizzazioni in Italia di soggetti non residenti 5. la documentazione di cui al periodo precedente deve riferirsi anche al coniuge non separato 6. familiari conviventi dei soggetti di cui ai punti precedenti

DICHIARAZIONE SOSTITUTIVA DI CERTIFICAZIONE FAMILIARI CONVIVENTI
(art.46 DPR 28/12/2000 n. 445)

COMPILARE TUTTE LE SEZIONI IN STAMPATELLO, IN MODO CHIARO E LEGGIBILE

Il Sottoscritto _____ nato a _____ (___) il _____ residente a _____ (___) in via _____ n. _____ C.F. _____ in qualità di _____ della società _____ con sede in _____ (___) cap. _____ via _____ n. _____

consapevole delle sanzioni penali in caso di dichiarazioni false e della conseguente decadenza dai benefici eventualmente conseguiti (ai sensi degli artt. 75 e 76 D.P.R. 445/2000) sotto la propria responsabilità

DICHIARA

ai sensi dell'art. 85, comma 3 del D.lgs. n. 159/2011 così come modificato dal D.lgs. n. 218/2012,

□ di avere i seguenti familiari conviventi di maggiore età:

NOME	COGNOME	CODICE FISCALE	LUOGO E DATA DI NASCITA	RESIDENZA

ovvero

□ di non avere familiari conviventi di maggiore età

Il/la sottoscritto/a dichiara, altresì, di essere a conoscenza che, ai sensi e per gli effetti della vigente normativa in materia di privacy (D.Lgs. n. 196/2003 "Codice in materia dei dati personali, recante disposizioni per l'adeguamento dell'ordinamento nazionale al regolamento (UE) n. 2016/679 del Parlamento europeo e del Consiglio, del 27 aprile 2016, modificato con D. Lgs. 101/2018) i dati personali raccolti saranno trattati, anche con strumenti informatici, esclusivamente nell'ambito del procedimento per il quale la presente dichiarazione viene resa.

Data e firma del dichiarante (*)

_____

(firma per esteso e leggibile)
(firma resa autentica allegando copia di documento di identità ai sensi dell'art. 38 DPR 445/2000)

(*) In caso di società, l'autocertificazione dovrà essere prodotta da tutti i soggetti di cui all'art. 85 D.Lgs 159/2011, anche nel caso in cui non ci siano familiari conviventi di maggiore età da dichiarare

***NB**: la presente dichiarazione non necessita dell'autenticazione della firma da parte di pubblico ufficiale e sostituisce a tutti gli effetti le normali certificazioni richieste o destinate ad una pubblica amministrazione nonché ai gestori di servizi pubblici e ai privati che vi consentono.*
L'Amministrazione si riserva di effettuare controlli a campione, sulla veridicità delle dichiarazioni (art. 71, comma 1, DPR 445/2000).
In caso di dichiarazione falsa il cittadino sarà denunciato all'autorità giudiziaria.
Per "familiari conviventi" si intende "chiunque conviva" con i soggetti di cui all'art. 85 del D.Lgs 159/2011.

DICHIARAZIONE SOSTITUTIVA DI CERTIFICAZIONE – SOCI CONSORZIATI

(art.46 DPR 28/12/2000 n. 445)

COMPILARE TUTTE LE SEZIONI IN STAMPATELLO, IN MODO CHIARO E LEGGIBILE

Il/La sottoscritto/a _____,
nato/a _____ il _____ e residente in _____ Via _____ n. _____ ,
C.Fisc. _____, in qualità di _____ della società _____
con sede in _____ , Via _____,
n._____, P.Iva _____

consapevole delle sanzioni penali in caso di dichiarazioni false e della conseguente decadenza dai benefici eventualmente conseguiti (ai sensi degli artt. 75 e 76 D.P.R. 445/2000) sotto la propria responsabilità

DICHIARA

che i consorziati che detengono una partecipazione **almeno pari** al 5% della società suddetta sono i seguenti*:

RAGIONE SOCIALE _____, P.IVA_____ RAGIONE SOCIALE _____, P.IVA_____ RAGIONE SOCIALE _____, P.IVA_____

Che i consorziati che detengono una partecipazione **inferiore** al 5% della società suddetta sono i seguenti:

RAGIONE SOCIALE _____, P.IVA_____ RAGIONE SOCIALE _____, P.IVA_____ RAGIONE SOCIALE _____, P.IVA_____

Che i consorziati che hanno stipulato un patto parasociale riferibile a una partecipazione pari o superiore al 5%, sono i seguenti:

(Oppure che i consorziati non hanno stipulato un patto parasociale)

RAGIONE SOCIALE _____, P.IVA_____ RAGIONE SOCIALE _____, P.IVA_____ RAGIONE SOCIALE _____, P.IVA_____

Che i consorziati che operano in modo esclusivo nei confronti della pubblica amministrazione, sono i seguenti:

(Oppure che i consorziati non operano in modo esclusivo nei confronti della pubblica amministrazione)

RAGIONE SOCIALE _____, P.IVA_____ RAGIONE SOCIALE _____, P.IVA_____ RAGIONE SOCIALE _____, P.IVA_____

Il/la sottoscritto/a dichiara, altresì, di essere a conoscenza che, ai sensi e per gli effetti della vigente normativa in materia di privacy (D.Lgs. n. 196/2003 "Codice in materia dei dati personali, recante disposizioni per l'adeguamento dell'ordinamento nazionale al regolamento (UE) n. 2016/679 del Parlamento europeo e del Consiglio, del 27 aprile 2016, modificato con D. Lgs. 101/2018) i dati personali raccolti saranno trattati, anche con strumenti informatici, esclusivamente nell'ambito del procedimento per il quale la presente dichiarazione viene resa.

LUOGO DATA

IL TITOLARE/LEGALE RAPPRESENTANTE

_____

(firma per esteso e leggibile)

Si allega: copia del documento di identità del dichiarante in corso di validità e copia del codice fiscale.

N.B.: la presente dichiarazione non necessita dell'autenticazione della firma e sostituisce a tutti gli effetti le normali certificazioni richieste o destinate ad una pubblica amministrazione nonché ai gestori di pubblici servizi e ai privati che vi consentono. L'Amministrazione si riserva di effettuare controlli, anche a campione, sulla veridicità delle dichiarazioni (art. 71, comma 1, D.P.R. 445/2000). In caso di dichiarazione falsa il cittadino verrà denunciato all'autorità giudiziaria. Si allega copia del/i documento di identità del/dei dichiarante/i in corso di validità.

* Le società che detengono una quota pari almeno al 5 per cento devono, inoltre, presentare la seguente documentazione: dichiarazione sostitutiva del certificato di iscrizione alla CCIAA e la dichiarazione sostitutiva dei familiari conviventi per tutti i soggetti sottoposti a verifica antimafia come art. 85 D. Lgs. 159/2011.

Modello dichiarazione sostituiva certificazione camerale

Dichiarazione sostituiva di certificazione di iscrizione alla Camera di commercio

(Modello per Società - D.p.R. n. 445/2000)

Il/la sottoscritto/a_____ _____ nato/a a _____ _____

il _____residente a _____ prov. Cap __invia _____

a conoscenza delle sanzioni previste dall'art. 76 del D.p.R. n.445/2000 nel caso di dichiarazioni mendaci e di formazione o uso di atti falsi

DICHIARA

in qualità di rappresentante legale della Società_____che la stessa è regolarmente iscritta nel Registro delle Imprese istituito presso la Camera di Commercio, Industria, Artigianato e Agricoltura di _____ _____

come segue:

Dati identificativi della Società:

• Numero di iscrizione: _____ ; Data di iscrizione: _____
• Estremi dell'atto di costituzione _____ ; Capitale sociale €_____
• Forma giuridica: _____
• Durata della società _____
• Oggetto sociale: _____
• Codice fiscale/Partita IVA _____
• Sede legale: _____

DICHIARA

ai sensi dell'art 85 del D.lgs. N. 159/2011, così come modificato dal d.lgs. n. 218/2012, che all'interno della Società sopra descritta ricoprono cariche sociali i seguenti soggetti (vedi schema allegato n. 4):

_____
_____
_____

DICHIARA

che nei propri confronti e nei confronti dei soggetti sopra indicati non sussistono le cause di divieto, di decadenza o di sospensione di cui all'art. 67 del D.lgs. n. 159/2011.

DICHIARA

altresì, che la società gode del pieno e libero esercizio dei propri diritti, non è in stato di

liquidazione, fallimento o concordato preventivo, non ha in corso alcuna procedura prevista dalla legge fallimentare e tali procedure non si sono verificate nel quinquennio antecedente la data odierna.

DICHIARA

infine, che la società non si trova nelle situazioni di cui all'art. 217 del D.lgs. n. 50/2016.

Il/la sottoscritto/a dichiara inoltre di essere informato/a, ai sensi del (GDPR) UE n. 679/2016 (regolamento generale per la protezione dei dati personali) che i dati personali raccolti saranno trattati, anche con strumenti informatici, esclusivamente nell'ambito del procedimento per il quale la presente dichiarazione viene resa.

Luogo _____; Data: _____ ;

(firma per esteso e leggibile)

_____

Si allega: copia del documento di identità del dichiarante in corso di validità

MODELLO 2

DICHIARAZIONE DI QUIETANZA LIBERATORIA DEL VENDITORE/FORNITORE/AFFIDATARIO DEI LAVORI

SU CARTA INTESTATA

OGGETTO: PSR Puglia 2014/2020 – "**Intervento_____ SSL Gal _____, Sottomisura 19.2 - CUP "_____ - CIG_____"**

Il sottoscritto _____, nato a _____, Prov. _____il ____/____/_____ e residente in _____, prov. _____, via _____, n. ____, consapevole della responsabilità penale cui può andare in contro in caso di dichiarazioni mendaci, ai sensi e per gli effetti del D.P.R. n. 445 del 28 dicembre 2000,

DICHIARA

in qualità di _____[1] dell'impresa _____ con sede legale in _____ via _____ n. _____ C.F.: _____, P.I.: _____, che le seguenti fatture/ricevute sono state integralmente pagate nelle seguenti date e con le seguenti modalità:

Numero documento	Data documento	Imponibile	Iva	Totale documento	Data pagamento[2]	Modalità[2,3] pagamento

Pertanto si rilascia la più ampia quietanza, non avendo nulla altro a pretendere;

Si dichiara altresì che i beni oggetto delle fatture su indicate sono nuovi di fabbrica e che sulle fatture suddette:

- non gravano vincoli di alcun genere;
- non sono stati concessi sconti o abbuoni successivi alla fatturazione;

_____

_____

Firma e timbro

Si allega copia di un documento di riconoscimento in corso di validità del venditore/fornitore/affidatario dei lavori

[1] Titolare, legale rappresentante o procuratore speciale (in questa ultima ipotesi, allegare la procura o copia autentica della stessa).
[2] Per la medesima fattura pagata in più soluzioni, indicare la data e la modalità relativa a ciascun pagamento utilizzando più righe.
[3] Indicare le modalità di pagamento (assegno, bonifico, ricevuta bancaria, etc.).

MODELLO 3

DICHIARAZIONE DI ASSENZA NOTE DI CREDITO DEL VENDITORE/FORNITORE/AFFIDATARIO DEI LAVORI

OGGETTO: PSR Puglia 2014/2020 – "**Intervento_____ SSL Gal _____, Sottomisura 19.2 - CUP "_____ - CIG_____"**

Il sottoscritto _____, nato a _____, Prov. _____il ____/____/_____ e residente in _____, prov. _____, via _____, n. ____, consapevole della responsabilità penale cui può andare in contro in caso di dichiarazioni mendaci, ai sensi e per gli effetti del D.P.R. n. 445 del 28 dicembre 2000,

DICHIARA

in qualità di _____[4] dell'impresa _____ con sede legale in _____ via _____ n. _____ C.F.: _____, P.I.: _____, che per le seguenti fatture/ricevute non sono state emesse note di credito:

Numero documento	Data documento	Imponibile	Iva	Totale documento	Data pagamento[5]	Modalità[2,6] pagamento

Il sottoscritto si impegna altresì ad informare la struttura regionale qualora dovessero essere emesse note di credito in data successiva alla presente dichiarazione.

_____

Luogo - data

_____

Firma e timbro

Si allega copia di un documento di riconoscimento in corso di validità del venditore/fornitore/affidatario dei lavori

[4] Titolare, legale rappresentante o procuratore speciale (in questa ultima ipotesi, allegare la procura o copia autentica della stessa).
[5] Per la medesima fattura pagata in più soluzioni, indicare la data e la modalità relativa a ciascun pagamento utilizzando più righe.
[6] Indicare le modalità di pagamento (assegno, bonifico, ricevuta bancaria, etc.).

MODELLO 4

Alla Regione Puglia Dipartimento
Agricoltura, Sviluppo Rurale e Ambientale
Lungomare Nazario Sauro, 45/47
70121 B A R I

DICHIARAZIONE SOSTITUTIVA DI ATTO DI NOTORIETÀ
(artt. 47 e 76 - D.P.R. 28 dicembre 2000, n. 445)

Con riferimento all'intervento a regia diretta relativo alla Sottomisura 19.2 - "Sostegno all'esecuzione nell'ambito degli interventi della strategia- Avviso per la presentazione delle DdS a valere sulla Misura 7" PSR Puglia 2014-2020 denominato "_____", il/la sottoscritto/a_____ nato/a a _____ il __/__/_____ residente nel Comune di _____ Via _____ CAP _____ Prov. _____ Tel. _____ Codice Fiscale _____ nella sua qualità di _____ del soggetto beneficiario GAL_____ con Codice fiscale n. _____ e sede operativa/effettiva nel Comune di _____ Via _____, iscritto alla CCIAA con numero _____. ,
Consapevole delle sanzioni penali in caso di dichiarazioni false e della conseguente decadenza dai benefici eventualmente conseguiti (ai sensi degli artt. 75 e 76 D.P.R. 445/2000) sotto la propria responsabilità;

Considerata al Domanda di Sostegno n._____, approvata con Decreto di Concessione n._____, finanziato nell'ambito del PSR Puglia 2014/2020, Sottomisura 19.2 "Sostegno all'esecuzione nell'ambito degli interventi della strategia- Avviso per la presentazione delle DdS a valere sulla Misura 7";

Preso atto delle spese riportate nella Domanda di Pagamento n. _____ attinenti le spese sostenute nel periodo compreso dal_____ al _____;

DICHIARA

- ✓ l'esistenza delle condizioni previste per la indetraibilità dell'IVA di cui si richiede l'ammissibilità al contributo del FEASR;
- ✓ che per il GAL_____, l'IVA pagata nell'anno …….. per l'acquisto di beni e servizi costituisce un costo poiché non detratta nella misura del …… % pari al pro-rata di indetraibilità generale calcolato ai sensi dell'art. 19, co. 5 del DPR 633/72 come da dichiarazione annuale IVA relativa all'anno ……. - ……..;
- ✓ di impegnarsi a restituire l'eventuale eccedenza d'imposta qualora la percentuale del pro-rata risultante dalla dichiarazione annuale IVA relativa all'anno …… risultasse inferiore rispetto a quella rendicontata.

_____, lì_____

_____
Firma[1]
(presidente collegio sindacale o revisore unico)

[1] Allegare fotocopia di un valido documento di identità del dichiarante.

MODELLO 5

Alla Regione Puglia Dipartimento Agricoltura,
Sviluppo Rurale e Ambientale
Lungomare Nazario Sauro, 45/47
70121 B A R I

DICHIARAZIONE SOSTITUTIVA DI ATTO DI NOTORIETÀ
(artt. 47 e 76 - D.P.R. 28 dicembre 2000, n. 445)

Con riferimento all'intervento a regia diretta relativo alla Sottomisura 19.2 - "Sostegno all'esecuzione nell'ambito degli interventi della strategia- Avviso per la presentazione delle DdS a valere sulla Misura 7" PSR Puglia 2014-2020 denominato "_____", il/la sottoscritto/a_____ nato/a a _____ il __/__/_____ residente nel Comune di _____ Via _____ CAP _____ Prov. _____ Tel. _____ Codice Fiscale _____ nella sua qualità di _____ del soggetto beneficiario GAL_____ con Codice fiscale n. _____ e sede operativa/effettiva nel Comune di _____ Via _____, iscritto alla CCIAA con numero _____. ,
Consapevole delle sanzioni penali in caso di dichiarazioni false e della conseguente decadenza dai benefici eventualmente conseguiti (ai sensi degli artt. 75 e 76 D.P.R. 445/2000) sotto la propria responsabilità;

DICHIARA

la sussistenza del regime di separazione delle attività ai fini IVA.

_____, lì_____

_____
Firma[1]
(presidente collegio sindacale o revisore unico)

[1] Allegare fotocopia di un valido documento di identità del dichiarante

MODELLO 6

Alla Regione Puglia Dipartimento Agricoltura,
Sviluppo Rurale e Ambientale
Lungomare Nazario Sauro, 45/47
70121 B A R I

DICHIARAZIONE SOSTITUTIVA DI ATTO DI NOTORIETÀ
(artt. 47 e 76 - D.P.R. 28 dicembre 2000, n. 445)

Con riferimento all'intervento a regia diretta relativo alla Sottomisura 19.2 - "Sostegno all'esecuzione nell'ambito degli interventi della strategia- Avviso per la presentazione delle DdS a valere sulla Misura 7" PSR Puglia 2014-2020 denominato "_____", il/la sottoscritto/a_____ nato/a a _____ il __/__/_____ residente nel Comune di _____ Via _____ CAP _____ Prov. _____ Tel. _____ Codice Fiscale _____ nella sua qualità di Legale Rappresentante del soggetto beneficiario GAL_____ con Codice fiscale n. _____ e sede operativa/effettiva nel Comune di _____ Via _____, iscritto alla CCIAA con numero _____,
Consapevole delle sanzioni penali in caso di dichiarazioni false e della conseguente decadenza dai benefici eventualmente conseguiti (ai sensi degli artt. 75 e 76 D.P.R. 445/2000) sotto la propria responsabilità;

Considerata al Domanda di Sostegno n._____, approvata con Decreto di Concessione n._____, finanziato nell'ambito del PSR Puglia 2014/2020, Sottomisura 19.2 "Sostegno all'esecuzione nell'ambito degli interventi della strategia- Avviso per la presentazione delle DdS a valere sulla Misura 7";

Preso atto delle spese riportate nella Domanda di Pagamento n. _____ attinenti le spese sostenute nel periodo compreso dal_____ al _____;

DICHIARA

- □ il possesso/non possesso di partita IVA e l'esercizio/non esercizio di attività di impresa;
- □ che le attività/interventi a cui la DDP si riferisce non sono oggetto di altri finanziamenti regionali, nazionali ed europei;
- □ di presentare regolarità contributiva e di rispettare le prescrizioni contenute nella L.R. 28/2006 "Disciplina in materia di contrasto al lavoro non regolare" e nel Regolamento Regionale n. 31 del 27/11/2009;
- □ di non essere in stato di fallimento, liquidazione coatta, di concordato preventivo;
- □ che non risultano concessi aiuti a PMI in difficoltà per la realizzazione di piani di ristrutturazione né risultano piani di ristrutturazione in corso;
- □ di non essere oggetto di procedura concorsuale per insolvenza o soddisfare le condizioni previste dal diritto nazionale per l'apertura nei propri confronti di una tale procedura su richiesta dei propri creditori;
- □ di non avere ricevuto un aiuto per il salvataggio e non avere ancora rimborsato il prestito o revocato la garanzia, o aver ricevuto un aiuto per la ristrutturazione ed essere ancora soggetta a un piano di ristrutturazione;
- □ di non avere condanne e/o reati in danno allo Stato ed all'UE;
- □ l'insussistenza di commistione tra l'attività di impresa e l'attività di attuazione del PSL relativamente a strutture, beni mobili, attrezzature e personale e riporti il dettaglio delle strutture, delle risorse umane, dei beni mobili e delle attrezzature utilizzate per l'esercizio

dell'attività di impresa;

□ di non aver ricevuto eventuali contributi nell'ambito di altri programmi europei, regionali o nazionali e registrati nella banca dati RNA e/o nelle banche dati esistenti a livello regionale (es. Banca dati multiaiuti e altre banca dati);

oppure

□ di aver ricevuto i seguenti contributi nell'ambito di altri programmi europei, regionali o nazionali e registrati nella banca dati RNA e/o nelle banche dati esistenti a livello regionale (elencare): _____;

_____, lì_____

_____

Firma[1]

(presidente collegio sindacale o revisore unico)

[1] Allegare fotocopia di un valido documento di identità del dichiarante

DETERMINAZIONE DEL DIRIGENTE SEZIONE ATTUAZIONE DEI PROGRAMMI COMUNITARI PER L'AGRICOLTURA 22 marzo 2023, n. 232

Programma di Sviluppo Rurale Regione Puglia 2014/2020 - Misura 19 "Sostegno allo sviluppo locale LEADER - (SLTP - sviluppo locale di tipo partecipativo)" - Sottomisura 19.2 "Sostegno all'esecuzione degli interventi nell'ambito della strategia di sviluppo locale di tipo partecipativo" - "Avviso pubblico per la presentazione delle domande di sostegno relative agli interventi a regia diretta a valere sulla misura 7", approvato con DAG n. 144 del 23/05/2019 e pubblicato nel BURP n. 61 del 06/06/2019 - Provvedimento di concessione degli aiuti in favore del G.A.L. Isola Salento soc. cons. a r. l. - Intervento 19.2.4.2 a

LA DIRIGENTE DELLA SEZIONE
ATTUAZIONE DEI PROGRAMMI COMUNITARI PER L'AGRICOLTURA

VISTI gli artt. 4 e 5 della L.R. nr. 7/97;

VISTA la direttiva emanata con Deliberazione di Giunta Regionale n. 3261 del 28/7/98, in attuazione della legge regionale nr. 7 del 4/2/97 e del D.Lgs. nr. 29 del 3/2/1993 e s.m.i., che detta le direttive per la separazione dell'attività di direzione politica da quella di gestione amministrativa;

VISTI gli artt. 4 e 16 del D.Lgs. 165/01 e s.m.i.;

VISTO il Regolamento Regionale del 29 settembre 2009, nr. 20 "Principi e linee guida in materia di trasparenza dell'attività amministrativa nella Regione Puglia";

VISTO il Decreto del Presidente della Giunta regionale, 31 luglio 2015 nr. 443 e s.m.i.;

VISTO l'articolo 32 della legge 18 giugno 2009, nr. 69, che prevede l'obbligo di sostituire la pubblicazione tradizionale all'Albo Ufficiale con la pubblicazione di documenti digitali sui siti informatici;

VISTA la DGR nr. 1518 del 31/07/2015 di adozione del modello organizzativo denominato "Modello ambidestro per l'innovazione della macchina amministrativa regionale – MAIA" – approvazione atto di alta organizzazione;

VISTA la DGR nr. 1974 del 07/12/2020 di adozione del nuovo modello organizzativo denominato "Modello organizzativo– MAIA 2.0" – approvazione atto di alta organizzazione;

VISTA la Determinazione dell'Autorità di Gestione (DAG) del Programma di Sviluppo Rurale (PSR) 2014/2020 della Regione Puglia n. 122 del 27/05/2016 e la DAG n. 6 del 31/01/2017 con le quali sono stati conferiti gli incarichi di Responsabili di Raccordo / Misura / Sottomisura / Operazione, nonché le successive determinazioni n. 65 del 12/05/2017, n. 294 del 12/12/2017 e n. 295 del 21/12/2018 che hanno prorogato gli incarichi richiamati fino al 20/05/2019;

VISTA la DAG n. 134 del 20/05/2019 con la quale sono stati conferiti, con decorrenza 21 maggio 2019 – 20 maggio 2021, gli incarichi delle posizioni di responsabilità per le attività trasversali, di raccordo e di misura/ sottomisura del PSR 2014/2020;

VISTA la DAG n. 217 del 19/04/2021 con la quale, tra l'altro, sono stati prorogati dal 21 maggio 2021 al 31 dicembre 2021 gli incarichi già conferiti con la DAdG n. 134/2019;

VISTA la Deliberazione nr. 1576 del 30/09/2021 con la quale la Giunta regionale della Puglia ha nominato Dirigente Responsabile della Sezione "Attuazione dei Programmi Comunitari per l'Agricoltura" la Dott.ssa Mariangela Lomastro;

VISTA la Deliberazione nr. 1612 del 11/10/2021 con la quale la Giunta regionale della Puglia, ha assegnato Prof. Gianluca Nardone l'incarico di Autorità di Gestione (AdG) del PSR Puglia 2014/2020;

VISTA la nota prot. n. 1453 del 14/10/2021 con la quale l'ADG del PSR Puglia 2014-2020 ha comunicato che: "Nell'esercizio delle funzioni e delle facoltà assegnate dagli articoli 5 e 6 della Legge Regionale 4 febbraio

1997, n. 7, e dell'articolo 45 della Legge Regionale 16 aprile 2007, n. 10, alla Dirigente della Sezione Attuazione Programmi Comunitari per l'Agricoltura competono tutti gli adempimenti amministrativi susseguenti alla chiusura dei Bandi pubblici delle diverse Misure/Sottomisure/Operazioni del PSR Puglia, a partire dalla formulazione delle graduatorie e dall'istruttoria delle DDS ammesse alla stessa, in funzione delle risorse finanziarie assegnate al bando. Competono alla stessa anche la concessione degli aiuti e l'istruttoria delle DDP (anticipi, acconti e saldi) al fine della liquidazione degli aiuti";

Sulla base dell'istruttoria espletata dalla Responsabile della Sottomisura 19.2 dott.ssa Erika Molino, confermata dal Responsabile di Raccordo della misura 19 dott. Cosimo R. Sallustio, dalla quale emerge quanto segue:

VISTO il Regolamento (CE) n. 1305/2013 e s.m.i., concernente il sostegno allo sviluppo rurale da parte del Fondo Europeo Agricolo per lo Sviluppo Rurale (FEASR) e che abroga il regolamento (CE) n. 1698/2005 del Consiglio;

VISTO il Regolamento (UE) n. 1306/2013 del Parlamento europeo e del Consiglio del 17 dicembre 2013 sul finanziamento, sulla gestione sul monitoraggio della politica agricola comune e che abroga i regolamenti del Consiglio (CEE) n. 352/78, (CE)165/94, (CE) n. 2799/98, (CE) n. 814/2000, (CE) n. 1290/2005 e (CE) 485/2008;

VISTO il Regolamento Delegato (UE) n. 807/2014 della Commissione del 11/03/2014 che integra talune disposizioni del Reg. (UE) n. 1305/2013 del Parlamento europeo e del Consiglio sul sostegno allo sviluppo rurale da parte del FEASR e che introduce disposizioni transitorie;

VISTO il Regolamento di Esecuzione (UE) N. 808/2014 della Commissione del 17 luglio 2014 recante modalità di applicazione del regolamento (UE) n. 1305/2013 del Parlamento europeo e del Consiglio;

VISTO il Regolamento di esecuzione (UE) 809/2014 del 17 luglio 2014 recante modalità di applicazione del regolamento (UE) n. 1306/2013 del Parlamento europeo e del Consiglio per quanto riguarda il sistema integrato di gestione e di controllo, le misure di sviluppo rurale e la condizionalità;

VISTO il Regolamento Delegato (UE) N. 640/2014 della Commissione dell'11 marzo 2014 che integra il regolamento (UE) n. 1306/2013 del Parlamento europeo e del Consiglio per quanto riguarda il sistema integrato di gestione e di controllo e le condizioni per il rifiuto o la revoca di pagamenti nonché le sanzioni amministrative applicabili ai pagamenti diretti, al sostegno allo sviluppo rurale e alla condizionalità;

VISTA la Decisione della Commissione Europea del 24 novembre 2015, C(2015) 8412 che approva il Programma di Sviluppo Rurale della Regione Puglia per il periodo di programmazione 2014-2020 ai fini della concessione di un sostegno da parte del FEASR;

VISTA la Deliberazione della Giunta Regionale 30 dicembre 2015, nr. 2424 pubblicata sul BURP nr. 3 del 19 gennaio 2016, avente ad oggetto "Programma di Sviluppo Rurale della Puglia 2014- 2020 Approvazione definitiva e presa d'atto della Decisione della Commissione Europea del 24 novembre 2015, C (2015) 8412";

VISTE le Decisioni di esecuzione della Commissione Europea nn. C(2017) 499 del 25/01/2017, C(2017) 3154 del 05/05/2017, C(2017) 5454 del 27/07/2017, C(2017) 7387 del 31/10/2017, C(2018) 5917 del 06/09/2018, C(2021)7214 del 30/09/2021, C(2022) 6084 del 19/08/2022 e C(2022) 9331 del 07/12/2022 che approvano la modifica del Programma di Sviluppo Rurale della Regione Puglia ai fini della concessione di un sostegno da parte del Fondo Europeo Agricolo per lo Sviluppo;

VISTO il Regolamento (UE) del Parlamento europeo e del Consiglio del 13 dicembre 2017, nr. 2393 che modifica i Regolamenti (UE) nr. 1305/2013, nr. 1306/2013, nr. 1307/2013, nr. 1308/2013 e nr. 652/2014;

VISTA la determinazione dell'Autorità di Gestione PSR 2014-2020 n. 3 del 16/01/2017 che approva gli avvisi pubblici: per la sottomisura 19.1 "Sostegno preparatorio del PSR Puglia 2014/20 delle attività propedeutiche alla Strategia di Sviluppo Locale", per la sottomisura 19.2 "Sostegno all'esecuzione degli interventi nell'ambito della Strategie di Sviluppo Locale di tipo partecipativo e per la sottomisura 19.4 "Sostegno dei costi di gestione e animazione" – per la selezione delle proposte di Strategie di Sviluppo Locale (SSL9 dei Gruppi di Azione Locale (GAL);

VISTA la DAG n. 309 del 04/08/2020 che approva l'esito della valutazione e della graduatoria delle SSL dei GAL;

VISTA la deliberazione della Giunta Regionale n. 1447 del 21/9/2017 che approva gli schemi di Convenzione tra la Regione Puglia e i Gruppi di Azione Locale (GAL);

VISTE le 23 Convenzioni sottoscritte nel mese di novembre 2017 tra Regione Puglia e GAL, a valere sulle sottomisure 19.2 e 19.4;

VISTA la DAG PSR 2014-2020 n. 356 del 23/10/2019, "Approvazione "Linee guida sulla predisposizione dei progetti a regia diretta, delle domande di sostegno e di pagamento - versione ottobre 2019";

VISTA la DAG PSR 2014-2020 n. 144 del 23/05/2019 che approva l' "Avviso pubblico per la presentazione delle domande di sostegno relative agli interventi a regia diretta a valere sulla misura 7";

VISTA la Decisione della Commissione europea C(2018) 8062 finale concernente il regime di aiuti SA.51527, Sottomisura 19.2 — Sostegno all'esecuzione degli interventi nell'ambito della strategia di sviluppo locale di tipo partecipativo, misura 7 del Programma di Sviluppo Rurale notificato ai sensi degli Orientamenti dell'Unione Europea per gli aiuti di stato nei settori agricolo e forestale e nelle zone rurali 2014 – 2020;

VISTA la DAG n. 222 del 12/10/2018, "Regolamento (CE) n. 1305/2013 sul sostegno allo sviluppo rurale da parte del FEASR - Programma di Sviluppo Rurale 2014-2020 – Approvazione delle "Condizioni di validità dei regimi di aiuto previsti dal PSR Puglia 2014-2020 soggetti all'obbligo di notifica di cui all'art. 108, par. 3 del TFUE e di ammissibilità delle operazioni soggette alle regole sugli aiuti di Stato";

VISTI gli Orientamenti per la concessione degli aiuti di stato nei settori agricolo e forestale e nelle zone rurali 2014 – 2020 pubblicati in GUUE C 204/2014 e ss modifiche;

VISTO il Regolamento (UE, Euratom) del Parlamento Europeo e del Consiglio del 18 luglio 2018, n. 1046, che stabilisce le regole finanziarie applicabili al bilancio generale dell'Unione, che modifica i regolamenti (UE) n. 1296/2013, (UE) n. 1301/2013, (UE) n. 1303/2013, (UE) n. 1304/2013, (UE) n. 1309/2013, (UE) n. 1316/2013, (UE) n. 223/2014, (UE) n. 283/2014 e la decisione n. 541/2014/UE e abroga il regolamento (UE, Euratom) n. 966/2012;

CONSIDERATO che i beneficiari dell'Avviso per gli interventi a regia diretta sono i GAL pugliesi;

CONSIDERATO che

- con riferimento al beneficiario "G.A.L. Isola Salento Scarl", P.Iva: 04829920752, si attesta che è stato acquisito il prospetto di vigenza rilasciato dalla CCIAA di Lecce (documento n. T 509265076 del 20/03/2023) dal quale emerge che non risulta iscritta alcuna procedura concorsuale in corso;
- il "G.A.L. ISOLA SALENTO Scarl" ha presentato la domanda di sostegno n. 24250061751 trasmessa tramite pec in data 18/06/2022 e acquisita agli atti di codesta Sezione al numero di protocollo AOO_030/9210 del 22/06/2022, con importo di € 499.879,86;
- la misura 19.2 "Sostegno all'esecuzione degli interventi nell'ambito della strategia di sviluppo locale di tipo partecipativo" risulta identificata nel sistema informativo identificata nel sistema informativo del SIAN – SEZIONE AIUTI DI STATO – SIAN COR: 1567634;
- la Codifica Univoca dell'aiuto è: SA.51527-R;
- a seguito della registrazione, nell'ambito della sezione "Catalogo" del Registro SIAN, delle informazioni sul regime di aiuto in oggetto, è stato attribuito il Codice univoco interno dell'aiuto (SIAN-CAR): 1000940;
- sono stati effettuati gli adempimenti amministrativi previsti dalla normativa vigente, attraverso la verifica delle visure "Aiuti" e "Deggendorf" dal Registro Nazionale degli Aiuti di Stato, con i seguenti codici:
- Visura Aiuti VERCOR n. 22452704 del 18/03/2023

- Visura Deggendorf VERCOR n. 22452703 del 18/03/2023

RILEVATO CHE:

- In ottemperanza a quanto previsto dall'art. 5 delle "Linee guida sulla predisposizione dei progetti a regia diretta, delle domande di sostegno e di pagamento - versione ottobre 2019", di cui alla DAG n. 356/2019, sono state eseguite le seguenti verifiche:
  a) ricevibilità della DdS;
  b) istruttoria tecnico- amministrativa;
- La ricevibilità della DdS ha avuto esito positivo;
- E' stata esaminata la documentazione pervenuta con nota del 28/09/2022, a seguito dell'integrazione richiesta ai sensi dell'art. 6 della L. 241/90 (nota prot. AOO_030/13638 del 19/09/2022) e acquisita agli atti con prot. AOO_030/14426 del 30/09/2022 e della successiva integrazione del 13/02/2023 acquisita agli atti con prot. AOO_030/2483 del 14/02/2023;
- E' stata verificata l'assunzione degli impegni e obblighi richiesti dall'Avviso pubblico, tramite opportuna dichiarazione resa ai sensi del D.P.R. 445/2000, sottoscritta dal legale rappresentante dell'ente e allegata alla DDS;
- E' stato verificato, con esito positivo, il rispetto delle norme sulla concorrenza per la selezione dei fornitori di beni e/o servizi (D.Lgs n. 50/2016).
- E' stata inoltre valutata positivamente la relazione tecnico-descrittiva degli interventi a cui la domanda di sostegno fa riferimento, con relativo quadro economico analitico per singola voce di spesa, con rispettiva approvazione da parte dell'Organo amministrativo del richiedente e autorizzazione concessa al rappresentante legale alla presentazione della domanda di sostegno;
- Alla data del 08/03/2023, risulta conclusa con esito positivo l'istruttoria tecnico amministrativa per l'intervento 19.2.4.2a del "G.A.L. ISOLA SALENTO Scarl.";
- Il massimale di intervento, stabilito dalla SSL del G.A.L. ISOLA SALENTO Scarl per l'intervento 19.2.4.2a è pari a € 499.879,86;
- L'importo ammissibile a finanziamento per la domanda di sostegno n. 24250061751 è pari a € 499.879,86;

Tutto ciò premesso, si propone:

- di ammettere al sostegno della Sottomisura 19.2 – interventi a regia diretta a valere sulla misura 7 - la Domanda di Sostegno n. 24250061751 del G.A.L. ISOLA SALENTO Scarl, secondo le modalità di esecuzione riportate nell'allegato A), parte integrante del presente provvedimento, e di concedere in favore dello stesso il contributo complessivo di € 499.879,86;
- di incaricare la Responsabile di Sottomisura 19.2 di comunicare quanto innanzi, a mezzo PEC, al soggetto beneficiario.

VERIFICA AI SENSI DEL REGOLAMENTO UE n. 679/2016 e DEL D. Lgs n. 196/2003, COME MODIFICATO DAL D. Lgs. n. 101/2018

Garanzie di riservatezza

"La pubblicazione dell'atto sul BURP, nonché la pubblicazione all'Albo pretorio on-line o sul sito istituzionale, salve le garanzie previste dalla legge 241/1990 in tema di accesso ai documenti amministrativi, avviene nel rispetto della tutela della riservatezza dei cittadini secondo quanto disposto dal Regolamento UE n. 679/2016 in materia di protezione dei dati personali, nonché dal D. Lgs. 196/2003 ss.mm.ii., come modificato dal d.lgs. 101/2018 e dal vigente Regolamento regionale 5/2006 per il trattamento dei dati sensibili e giudiziari, in quanto applicabile.

Ai fini della pubblicità legale, il presente provvedimento è stato redatto in modo da evitare la diffusione di dati personali identificativi non necessari ovvero il riferimento alle particolari categorie di dati previste dagli articoli 9 e 10 del Regolamento UE innanzi richiamato; qualora detti dati fossero essenziali per l'adozione dell'atto, essi sono trasferiti in documenti separati esplicitamente richiamati."

ADEMPIMENTI CONTABILI AI SENSI DEL D. Lgs. n. 118/2011 e ss.mm.ii.

Il presente provvedimento non comporta alcun mutamento qualitativo e quantitativo di entrata o di spesa né a carico del bilancio regionale né a carico di Enti per i cui debiti i creditori potrebbero rivalersi sulla Regione Puglia e che è escluso ogni onere aggiuntivo rispetto a quelli già autorizzati a valere sullo stanziamento previsto dal bilancio regionale.

Ricorrono gli obblighi di cui all'art. 26, c.1, del D.Lgs. 33/2013.

I sottoscritti attestano che il procedimento istruttorio loro affidato, è stato espletato nel rispetto delle norme vigenti e che il presente schema di determinazione è conforme alle risultanze istruttorie.

La Responsabile della sm 19.2
(Dott.ssa Erika Molino)

Il Responsabile di Raccordo
(Dott. Cosimo R. Sallustio)

LA DIRIGENTE DELLA SEZIONE
ATTUAZIONE DEI PROGRAMMI COMUNITARI PER L'AGRICOLTURA

- sulla base delle risultanze istruttorie come innanzi illustrate, nonché letta la proposta formulata dai responsabili di Sottomisura e dal Responsabile di Raccordo;
- vista la sottoscrizione posta in calce al presente provvedimento dai Responsabili di Sottomisura e dal Responsabile di Raccordo;
- richiamato, in particolare il dispositivo dell'Art. 6 della L.R. 4 febbraio 1997 nr. 7 in materia di modalità di esercizio della funzione dirigenziale,

D E T E R M I N A

- di dare atto di quanto indicato nelle premesse e che qui si intendono integralmente riportate;
- di ammettere al sostegno della Sottomisura 19.2 – interventi a regia diretta a valere sulla misura 7 - la Domanda di Sostegno n. 24250061751 del G.A.L. ISOLA SALENTO Scarl, secondo le modalità di esecuzione riportate nell'allegato A), parte integrante del presente provvedimento, e di concedere in favore dello stesso il contributo complessivo di € 499.879,86;
- di incaricare la Responsabile di Sottomisura 19.2 di comunicare quanto innanzi, a mezzo PEC, al soggetto beneficiario;
- di dare atto che il presente provvedimento è immediatamente esecutivo;
- di dare atto che il presente provvedimento viene redatto in forma integrale;
- di pubblicare il presente provvedimento nel sito ufficiale della Regione Puglia www.regione.puglia.it e nel sito https://psr.regione.puglia.it;

- di dare atto che il presente provvedimento:
  - sarà trasmesso all'Assessore delle Risorse Agroalimentari;
  - sarà reso pubblico, ai sensi del comma 3 art. 20 DPGR n. 22/2021, mediante affissione per 10 giorni lavorativi a decorrere dalla data della sua adozione, all'Albo delle Determinazioni Dirigenziali tramite la piattaforma regionale CIFRA, ai sensi delle Linee Guida del Segretario generale della Giunta Regionale e del Segretario Generale del Presidente, prot. n. AOO_022/652 del 31/03/2020;
  - sarà pubblicato nel Bollettino Ufficiale della Regione Puglia;
  - sarà pubblicato ai sensi degli artt. 26, c.2, e 27 del D.Lgs. 33/2013" nella Sezione "Amministrazione trasparente" – "Sovvenzioni, contributi, sussidi e vantaggi economici" sotto sezione "atti di concessione" del sito www.regione.puglia.it
  - è unicamente formato con mezzi informatici e firmato digitalmente e sarà conservato, ai sensi delle Linee Guida del Segretario generale della Giunta Regionale e del Segretario Generale del Presidente, prot. n. AOO_022/652 del 31/03/2020, sui sistemi informatici regionali CIFRA, Sistema Puglia e Diogene;
  - è adottato in originale ed è composto da n. 6 (sei) pagine e da:
    - un allegato A) composto da n. 33 (trentatre) pagine entrambi firmati e adottati in formato digitale.

LA DIRIGENTE DELLA SEZIONE ATTUAZIONE DEI PROGRAMMI COMUNITARI PER L'AGRICOLTURA
(D.ssa Mariangela Lomastro)

ALLEGATO A
IL PRESENTE ALLEGATO E' COMPOSTO
DA N. 33 fogli

LA DIRIGENTE DELLA SEZIONE ATTUAZIONE DEI PROGRAMMI COMUNITARI PER L'AGRICOLTURA
(d.ssa Mariangela LOMASTRO)

REGIONE PUGLIA
Dipartimento Agricoltura, Sviluppo Rurale e Ambientale
Programma di sviluppo Rurale (PSR) 2014-2020 Puglia

Regolamento (UE) n. 1305/2013

Misura 19
(Sostegno allo sviluppo locale Leader – (SLTP – sviluppo locale di tipo partecipativo)

Sottomisura 19.2
(Sostegno all'esecuzione nell'ambito degli interventi della strategia)

Progetti a regia diretta Gal

ALLEGATO A - PROVVEDIMENTO DI CONCESSIONE DEGLI AIUTI IN FAVORE DEL GAL ISOLA SALENTO SOCIETA' CONSORTILE A RESPONSABILITA' LIMITATA – INTERVENTO 19.2.4.2a A REGIA DIRETTA – "GAMING NEL SALENTO DI MEZZO" – MODALITA' DI ESECUZIONE DEGLI INTERVENTI E DI EROGAZIONE DEGLI AIUTI

1. PROCEDURE E TERMINI PER LA PRESENTAZIONE DELLE DOMANDE DI PAGAMENTO

Il beneficiario potrà procedere, anche per il tramite del CAA detentore del proprio fascicolo aziendale, con la compilazione, stampa e rilascio delle domande di pagamento successivamente alla data della PEC di invio del presente provvedimento di concessione.

Ogni domanda di pagamento (anticipo, acconto e saldo) rilasciata nel portale SIAN, e da inviare alla Regione Puglia per PEC all'indirizzo attuazioneleader.strategiapsr@pec.rupar.puglia.it, dovrà essere sottoscritta dal beneficiario (legale rappresentante) ai sensi dell'art. 38 del D.P.R. n. 445/2000 con allegato documento di identità in corso di validità, e corredata dalla pertinente documentazione di seguito specificata.

1.1 – Domanda di pagamento dell'anticipo

Nel rispetto dell'art. 63 del Reg. (UE) n. 1305/2013, è possibile presentare una sola domanda di anticipazione nella misura massima del 50% del sostegno concesso.

L'importo del contributo concesso su cui il beneficiario può presentare DdP di anticipo, come di seguito specificato, è pari a euro 499.879,86.

Il beneficiario potrà presentare domanda di anticipo in una delle seguenti fasi:

1) dopo la concessione con gare da espletare;

2) dopo l'espletamento delle gare e dopo la presentazione della variante per ribasso d'asta.

Nella ipotesi di cui al punto 1), l'anticipazione può essere richiesta nella misura massima del 35% dell'aiuto pubblico per l'investimento determinato nel presente atto di concessione; nell'ipotesi di cui al punto 2), nella misura massima del 50% dell'aiuto pubblico corrispondente all'importo definitivo risultante dalla variante in diminuzione di cui al paragrafo 5 dell'Allegato A DAdG n. 163 del 2020 (variante in diminuzione a seguito di ribassi d'asta).

La DdP dell'anticipo sul sostegno concesso deve essere corredata di garanzia fideiussoria in originale (fidejussione bancaria o polizza assicurativa) pari al 100% dell'importo dell'anticipo richiesto. Lo schema di garanzia da utilizzare è quello previsto per il "Settore dello Sviluppo Rurale" disponibile sul portale SIAN.

La fideiussione bancaria o la polizza assicurativa deve essere rilasciata, rispettivamente, da Istituti di Credito o da Compagnie di assicurazione autorizzate dall'ex Ministero dell'Industria, del Commercio e dell'Artigianato ad esercitare le assicurazioni del Ramo cauzione, incluse nell'elenco dell'art.1, lettera "c" della legge 348 del 10/06/82, pubblicato sul sito internet www.isvap.it.

La Procedura di Garanzia Informatizzata (P.G.I.) attivata sul portale SIAN, sulla base dei dati inseriti nella domanda di pagamento, rende disponibile automaticamente in formato PDF lo schema di garanzia personalizzato. Successivamente il soggetto garante (banca o compagnia di assicurazioni) completa lo schema di garanzia fornito dal sistema e la sottoscrive.

Il costo della fideiussione rientra tra le spese ammissibili a finanziamento nell'ambito delle spese generali.

La predetta fideiussione sarà svincolata direttamente da AGEA, previa autorizzazione della Regione Puglia.

Ai fini dell'erogazione dell'anticipo il beneficiario dovrà allegare alla domanda sottoscritta ai sensi del D.P.R. 445/2000, la seguente documentazione:

- copia della domanda di pagamento sottoscritta dal richiedente;
- documento di identità del legale rappresentante in corso di validità;
- garanzia fidejussoria in originale – fideiussione bancaria o polizza assicurativa;
- dichiarazioni per la richiesta antimafia, come da allegato **Modello 1**.

1.2 – Domanda di pagamento dell'acconto

È possibile presentare massimo due domande di pagamento sotto forma di acconto su stato di avanzamento lavori (S.A.L.), giustificato da fatture – fiscalmente in regola, registrate, quietanzate e con relativa dichiarazione liberatoria della ditta fornitrice – e/o da altri documenti aventi valore probatorio equivalente, nonché da estratto del conto corrente dedicato da cui si evincono i relativi pagamenti effettuati.

Il Gal beneficiario potrà presentare domande di pagamento nella forma di acconto sul SAL **fino al 90% dell'importo totale dell'aiuto concesso**, compreso l'eventuale importo pagato come anticipazione.

La prima domanda di pagamento nella forma di acconto sul SAL non potrà essere inferiore al 30% del contributo concesso.

Nel caso in cui non sia stata erogata alcuna anticipazione sul contributo concesso, la domanda di acconto successiva alla prima non potrà riguardare un importo superiore al 60% del contributo totale concesso.

Nel caso sia stata erogata un'anticipazione sul contributo concesso può essere presentata solo un'unica domanda di acconto, nei termini stabiliti per la prima domanda di pagamento, per un importo compreso tra il 30% ed il 40% del contributo totale concesso, qualora l'anticipo corrisponda al 50%.

In tutti i casi dovrà essere prodotta unitamente alla domanda di pagamento dell'acconto la rendicontazione di uno stato di avanzamento lavori che giustifichi l'erogazione dell'acconto richiesto, corredata dalla relativa documentazione contabile giustificativa della spesa.

Precedentemente alla prima domanda di acconto devono essere acquisiti tutti i titoli abilitativi ed espletate tutte le procedure di gara, **pena l'irricevibilità della domanda.**

La Domanda di Pagamento dell'Acconto dovrà essere presentata solo a seguito dell'approvazione della domanda di variante per presentazione del progetto esecutivo e, ove pertinente, dopo l'approvazione della variante per ribasso d'asta, **pena l'irricevibilità della domanda.**

La documentazione da presentare a corredo delle domande di pagamento (SAL/Saldo) è di seguito riportata.

Documentazione di carattere generale:

- copia dell'estratto del "conto corrente dedicato", su carta intestata dell'Istituto bancario o dell'Ufficio postale, nel quale siano registrate le operazioni relative ai pagamenti effettuati per la realizzazione degli interventi;
- dichiarazione del presidente del Collegio sindacale o del Revisore unico, rilasciata ai sensi e per gli effetti del DPR n. 445 del 28 dicembre 2000, dalla quale emerga la presenza o meno dei requisiti e delle condizioni previste per la indetraibilità dell'IVA di cui si richiede l'ammissibilità al contributo del FEASR, **Modello 4**;
- copia modello di dichiarazione Iva relativa all'anno in cui i documenti di spesa oggetto di finanziamento sono contabilizzati con ricevuta di trasmissione all'Agenzia delle Entrate ovvero liquidazioni dei trimestri interessati in caso di dichiarazione ancora non presentata (ove ricorre);
- dichiarazione sostitutiva di atto notorio, sottoscritta dal Responsabile del controllo legale dei conti del GAL (collegio sindacale o revisore unico) che attesti la sussistenza del regime di separazione delle attività ai fini IVA, **Modello 5**;
- dichiarazione di inizio attività (Modello AA7/10), ovvero Quadro VO della dichiarazione Iva annuale e/o comunicazione annuale IVA;
- copia del registro IVA acquisti con evidenza dei documenti di spesa oggetto di finanziamento (la presentazione dei registri IVA è esclusa per i soggetti che non sono tenuti agli obblighi contabili previsti dal DPR 633/72. Tale status deve essere certificato con autodichiarazione da parte del beneficiario), separati per le diverse attività;
- quadro economico riepilogativo di tutti gli interventi realizzati con timbro e firma del direttore dei lavori;

- prospetto descrittivo di eventuali adattamenti tecnici contenente specifica relazione giustificativa dei motivi che hanno comportato tali adattamenti;
- contabilità analitica degli interventi realizzati e compresi nel SAL, a firma del tecnico abilitato e del beneficiario. In particolare computo metrico relativo ai lavori realizzati sino al momento di presentazione della domanda di pagamento;
- copia degli elaborati grafici, ove pertinenti;
- idonea documentazione fotografica, necessaria per la verifica degli adempimenti relativi alle azioni informative e pubblicitarie;
- dichiarazione (**Modello 6**) resa ai sensi degli artt. 38,47 e 76 del DPR n. 445 del 28.12.2000, sottoscritta dal Rappresentante Legale del Gal in cui si dichiari il mantenimento dei requisiti di cui alla DdS;
- elenco dei documenti presentati.

Giustificativo di spesa consulenze specialistiche

- copia della fattura del professionista riportante una chiara e completa descrizione dell'oggetto della fornitura, modalità di esecuzione del servizio, riferimento al progetto finanziato, CUP. Le fatture devono essere prodotte sia in formato xlm o xlm.p7m che in formato pdf, accompagnate da una DSAN secondo quanto previsto da DAG n. 54/2021.

Giustificativi di pagamento consulenze specialistiche

- documentazione probatoria dell'avvenuto pagamento delle retribuzioni e/o della fattura del professionista (bonifico, ordine di accredito e ricevuta bancaria, fotocopia degli assegni non trasferibili con evidenza degli addebiti sull'estratto conto del c/c bancario/postale, ecc.);
- documenti attestanti il pagamento di ritenute fiscali ed eventuali oneri contributivi (mod. F24) debitamente quietanzati;
- DSAN a firma del legale rappresentante, riportante il numero della domanda di pagamento, in cui si dichiari che le ritenute fiscali e gli eventuali oneri contributivi, relativi ai professionisti imputati al progetto e portati in rendicontazione, sono stati regolarmente versati;
- quietanza liberatoria del professionista, **Modello 2;**
- dichiarazione sottoscritta e timbrata, su carta intestata, ai sensi del D.P.R. 445/2000, attestante la mancanza di note di credito da parte dei professionisti che hanno emesso le fatturazioni e l'impegno ad informare la struttura regionale qualora dovessero essere emesse in data successiva a quella della dichiarazione stessa, **Modello 3**.

Giustificativo di spesa acquisizione di beni e di servizi

- Check list AGEA di Autovalutazione POST AGGIUDICAZIONE GARA per ogni procedura d'appalto - ai sensi del D.Lgs. 50/2016 e s.m.i. - compresa nella domanda di pagamento (Determinazione dell'Autorità di Gestione PSR Puglia del 25/02/2021, n. 110);
- copia conforme degli atti amministrativi con relativi allegati quali fatture e/o documenti di trasporto (ove espressamente indicati in fattura) o di altri documenti quietanzati aventi valore probatorio equipollente relativi alle spese sostenute. Sulle fatture o sugli altri documenti equipollenti dovrà essere riportata in modo indelebile, la dicitura "Intervento_____ SSL Gal_____, PSR Puglia 2014-2020, Sottomisura 19.2, CUP "_____ - CIG_____". Sulle fatture deve essere indicato con chiarezza l'oggetto dell'acquisto e, in funzione della tipologia del bene, il numero seriale o di matricola, ove esistenti. Le fatture devono essere prodotte sia in formato xlm o xlm.p7m che in formato pdf, accompagnate da una DSAN secondo quanto previsto da DAG n. 54/2021;
- copia della documentazione relativa a tutte le procedure d'appalto realizzate (lavori, servizi e forniture), di cui al D.Lgs. 18 aprile 2016 n. 50 e s.m.i.;
- elenco analitico dei documenti giustificativi di spesa con gli estremi dei pagamenti effettuati.

Giustificativi di pagamento acquisizione di beni e di servizi

- dichiarazione sottoscritta e timbrata di quietanza liberatoria, su carta intestata, del venditore/fornitore/affidatario dei lavori, con l'indicazione di dettaglio delle modalità di pagamento, corredata da copia del documento d'identità del venditore/fornitore/affidatario dei lavori, in corso di validità, e secondo l'allegato **Modello 2**;
- dichiarazione sottoscritta e timbrata, su carta intestata, ai sensi del D.P.R. 445/2000, attestante la mancanza di note di credito da parte delle ditte che hanno emesso le fatturazioni e l'impegno ad informare la struttura regionale qualora dovessero essere emesse in data successiva a quella della dichiarazione stessa, **Modello 3**;
- documentazione probatoria dell'avvenuto pagamento della fattura (bonifico, ordine di accredito e ricevuta bancaria, fotocopia degli assegni non trasferibili con evidenza degli addebiti sull'estratto conto del c/c bancario/postale, ecc.).

La Regione potrà richiedere ogni altra documentazione necessaria al fine dell'istruttoria della domanda di pagamento.

1.3 – Domanda di pagamento del saldo

La domanda di pagamento del saldo dovrà essere effettuata quando risulteranno ultimati gli interventi ammessi a beneficio.
L'investimento si intenderà ultimato quando tutti gli interventi ammessi a beneficio risulteranno completati e le relative spese - giustificate da fatture fiscalmente in regola, debitamente registrate e quietanzate e corredate dalle relative dichiarazioni liberatorie da parte delle ditte fornitrici o da altri documenti aventi valore probatorio equivalente – saranno state completamente ed effettivamente pagate dal beneficiario degli aiuti, come risultante da estratto del conto corrente dedicato.
Il Gal beneficiario dovrà rilasciare e presentare domanda di pagamento del saldo, unitamente alla documentazione cartacea specificata successivamente, entro 60 giorni dalla ultimazione dei lavori di realizzazione dell'investimento, oggetto di sostegno, e, in ogni caso, entro 60 giorni dal termine stabilito per l'ultimazione degli stessi, pena l'applicazione delle riduzioni ed esclusioni secondo quanto previsto dalla DGR 1802 del 07/10/2019 "Disciplina delle riduzioni ed esclusioni per inadempienze dei beneficiari delle misure connesse alle superfici e agli animali. Disposizioni applicative in attuazione del Reg. (UE) n. 640/2014 e del D.M. n. 497 del 17 gennaio 2019 – Riduzioni ed esclusioni." e ss.mm.ii.
Per l'erogazione del saldo del contributo il beneficiario dovrà presentare copia della domanda di pagamento sottoscritta dal richiedente, corredata dalla seguente documentazione.

Documentazione di carattere generale:

- copia dell'estratto del "conto corrente dedicato", su carta intestata dell'Istituto bancario o dell'Ufficio postale, nel quale siano registrate le operazioni relative ai pagamenti effettuati per la realizzazione degli interventi;
- dichiarazione del presidente del Collegio sindacale o del Revisore unico, rilasciata ai sensi e per gli effetti del DPR n. 445 del 28 dicembre 2000, dalla quale emerga la presenza o meno dei requisiti e delle condizioni previste per la indetraibilità dell'IVA di cui si richiede l'ammissibilità al contributo del FEASR, **Modello 4**;
- copia modello di dichiarazione Iva relativa all'anno in cui i documenti di spesa oggetto di finanziamento sono contabilizzati con ricevuta di trasmissione all'Agenzia delle Entrate ovvero liquidazioni dei trimestri interessati in caso di dichiarazione ancora non presentata (ove ricorre);
- dichiarazione sostitutiva di atto notorio, sottoscritta dal Responsabile del controllo legale dei conti del GAL (collegio sindacale o revisore unico) che attesti la sussistenza del regime di separazione delle attività ai fini IVA **(Modello 5)** ;
- dichiarazione di inizio attività (Modello AA7/10), ovvero Quadro VO della dichiarazione Iva

annuale e/o comunicazione annuale IVA;
- copia del registro IVA acquisti con evidenza dei documenti di spesa oggetto di finanziamento (la presentazione dei registri IVA è esclusa per i soggetti che non sono tenuti agli obblighi contabili previsti dal DPR 633/72. Tale status deve essere certificato con autodichiarazione da parte del beneficiario), separati per le diverse attività;
- dichiarazione **(Modello 6)** resa ai sensi degli artt. 38,47 e 76 del DPR n. 445 del 28.12.2000, sottoscritta dal Rappresentante Legale del Gal in cui si dichiari il mantenimento dei requisiti di cui alla DdS;
- quadro economico riepilogativo di tutti gli interventi realizzati con timbro e firma del direttore dei lavori;
- prospetto descrittivo di eventuali adattamenti tecnici contenente specifica relazione giustificativa dei motivi che hanno comportato tali adattamenti;
- contabilità finale dei lavori, redatta in forma analitica, per le opere edili realizzate, a firma del tecnico abilitato e del beneficiario;
- elaborati tecnici datati e sottoscritti da professionista abilitato relativi agli immobili oggetto di intervento con relativa destinazione d'uso (piante, prospetti e sezioni), ove pertinenti;
- se pertinente, idonea documentazione (tecnica, amministrativa, fiscale, di possesso) ed appositi elaborati (grafici, fotografici georeferenziati), necessari per verificare la destinazione d'uso, sia per gli investimenti in infrastrutture (opere fisse e beni immobili) sia per gli investimenti produttivi (macchine e/o macchinari e/o attrezzature) oggetto di contributo;
- idonea documentazione attestante il rispetto degli obblighi di informazione, comunicazione e pubblicità;
- certificato di agibilità;
- elaborati tecnico-contabili di fine lavori, servizi e forniture redatti secondo quanto previsto dalle vigenti normative in materia di lavori pubblici (D.Lgs. n. 50/2016) comprensivi di:
  - relazione sul conto finale;
  - copia degli elaborati grafici finali e del layout definitivo, con linee ed impianti necessari e funzionali redatti da un tecnico iscritto al proprio ordine professionale;
  - documentazione fotografica, pre e post realizzazione del progetto, tale da permettere la valutazione dell'intervento realizzato;
  - certificato di regolare esecuzione dei lavori emesso dal D.L. e approvato dal Responsabile del Procedimento o certificato di collaudo ai sensi della normativa sui Lavori Pubblici;
- computo metrico consuntivo dei lavori effettivamente eseguiti e della relativa spesa, redatto con la stessa impostazione del computo estimativo, o tale da permetterne un facile raffronto;
- certificato di conformità degli impianti, ove pertinente;
- elenco analitico dei documenti giustificativi di spesa con gli estremi dei pagamenti effettuati;
- documentazione per il corretto smaltimento dei rifiuti;
- elenco dei documenti presentati.

Giustificativo di spesa consulenze specialistiche

- copia della fattura del professionista riportante una chiara e completa descrizione dell'oggetto della fornitura, modalità di esecuzione del servizio, riferimento al progetto finanziato, CUP. Le fatture devono essere prodotte sia in formato xlm o xlm.p7m che in formato pdf, accompagnate da una DSAN secondo quanto previsto da DAG n. 54/2021.

Giustificativi di pagamento consulenze specialistiche

- documentazione probatoria dell'avvenuto pagamento delle retribuzioni e/o della fattura del professionista (bonifico, ordine di accredito e ricevuta bancaria, fotocopia degli assegni non trasferibili con evidenza degli addebiti sull'estratto conto del c/c bancario/postale, ecc.);
- documenti attestanti il pagamento di ritenute fiscali ed eventuali oneri contributivi (mod. F24) debitamente quietanzati;

- DSAN a firma del legale rappresentante, riportante il numero della domanda di pagamento, in cui si dichiari che le ritenute fiscali e gli eventuali oneri contributivi, relativi ai professionisti imputati al progetto e portati in rendicontazione, sono stati regolarmente versati;
- quietanza liberatoria del professionista, **Modello 2;**
- dichiarazione sottoscritta e timbrata, su carta intestata, ai sensi del D.P.R. 445/2000, attestante la mancanza di note di credito da parte dei professionisti che hanno emesso le fatturazioni e l'impegno ad informare la struttura regionale qualora dovessero essere emesse in data successiva a quella della dichiarazione stessa, **Modello 3**.

Giustificativo di spesa acquisizione di beni e di servizi

- Check list AGEA di Autovalutazione POST AGGIUDICAZIONE GARA per ogni procedura d'appalto - ai sensi del D.Lgs. 50/2016 e s.m.i. - compresa nella domanda di pagamento (Determinazione dell'Autorità di Gestione PSR Puglia del 25/02/2021, n. 110);
- copia conforme degli atti amministrativi con relativi allegati quali fatture e/o documenti di trasporto (ove espressamente indicati in fattura) o di altri documenti quietanzati aventi valore probatorio equipollente relativi alle spese sostenute. Sulle fatture o sugli altri documenti equipollenti dovrà essere riportata in modo indelebile, la dicitura "Intervento_____ SSL Gal_____, PSR Puglia 2014-2020, Sottomisura 19.2, CUP "_____ - CIG_____". Sulle fatture deve essere indicato con chiarezza l'oggetto dell'acquisto e, in funzione della tipologia del bene, il numero seriale o di matricola, ove esistenti. Le fatture devono essere prodotte sia in formato xlm o xlm.p7m che in formato pdf, accompagnate da una DSAN secondo quanto previsto da DAG n. 54/2021;
- copia della documentazione relativa a tutte le procedure d'appalto realizzate (lavori, servizi e forniture), di cui al D.Lgs. 18 aprile 2016 n. 50 e s.m.i.;

Giustificativi di pagamento acquisizione di beni e di servizi

- dichiarazione sottoscritta e timbrata di quietanza liberatoria, su carta intestata, del venditore/fornitore/affidatario dei lavori, con l'indicazione di dettaglio delle modalità di pagamento, corredata da copia del documento d'identità del venditore/fornitore/affidatario dei lavori, in corso di validità, e secondo l'allegato **Modello 2**;
- dichiarazione sottoscritta e timbrata, su carta intestata, ai sensi del D.P.R. 445/2000, attestante la mancanza di note di credito da parte delle ditte che hanno emesso le fatturazioni e l'impegno ad informare la struttura regionale qualora dovessero essere emesse in data successiva a quella della dichiarazione stessa (**Modello 3**);
- documentazione probatoria dell'avvenuto pagamento della fattura (bonifico, ordine di accredito e ricevuta bancaria, fotocopia degli assegni non trasferibili con evidenza degli addebiti sull'estratto conto del c/c bancario/postale, ecc.);
- registro inventario beni ed attrezzature oggetto di finanziamento sottoscritto dal beneficiario.

L'importo da erogare a saldo sarà determinato a seguito di accertamento in situ, effettuato dal personale regionale. Le risultanze di tale accertamento devono essere riportate su apposito verbale di regolare esecuzione degli interventi nel quale sarà accertata e determinata la spesa sostenuta in conformità a quanto stabilito dal provvedimento di concessione e il corrispondente importo totale di contributo pubblico, nonché l'importo da erogare a saldo, quale differenza tra il predetto importo totale e gli importi già erogati sotto forma di anticipo e/o acconto su SAL.
La Regione potrà richiedere ogni altra documentazione necessaria al fine dell'istruttoria della domanda di pagamento.

1.4 – Ammissibilità ed eleggibilità delle spese, documenti giustificativi e modalità di pagamento delle spese

Ai fini dell'ammissibilità delle spese il riferimento, in generale, è costituito dalle Linee guida sull'ammissibilità delle spese relative allo Sviluppo Rurale 2014 – 2020 e s.m.i. emanate dal MiPAAF, sulla base dell'intesa sancita in Conferenza Stato Regioni in corso di validità.
Le spese relative agli interventi proposti devono essere sostenute successivamente alla data di presentazione della domanda di aiuto, pena la non ammissibilità agli aiuti. Sono ammesse altresì le spese generali di cui all'art. 45, comma 2 lett. c), del Reg. UE 1305/2013, effettuate nei 24 mesi prima della Domanda di Sostegno, inclusi gli studi di fattibilità.
E' fatto obbligo di apertura di un "conto corrente dedicato" (bancario o postale) intestato al beneficiario degli aiuti da utilizzare per tutte le operazioni finanziarie attinenti alla realizzazione degli interventi ammessi agli aiuti (accreditamento dell'aiuto pubblico, versamento della quota privata e pagamenti di tutte le spese da sostenere per la realizzazione degli interventi); il conto corrente dedicato dovrà restare attivo per l'intera durata di realizzazione delle opere previste e di erogazione dei relativi aiuti e sullo stesso non potranno risultare operazioni non riferibili agli interventi ammessi all'aiuto pubblico; le entrate del conto saranno costituite esclusivamente dal contributo pubblico erogato da AGEA, dai mezzi propri immessi dall'imprenditore e da eventuale finanziamento bancario; le uscite saranno costituite solo dal pagamento delle spese sostenute per l'esecuzione degli interventi ammessi ai benefici.
Per consentire la tracciabilità dei pagamenti connessi alla realizzazione degli interventi ammessi agli aiuti, il beneficiario degli stessi deve effettuare obbligatoriamente i pagamenti in favore delle ditte fornitrici di beni e/o servizi con le seguenti modalità:

1. Bonifico o ricevuta bancaria (Riba);
2. Modello F24;
3. Bollettino o vaglia postale;
4. Assegno circolare o bancario emesso con la dicitura "non trasferibile".

Sia gli emolumenti che gli oneri fiscali e previdenziali devono essere pagati attraverso il "conto corrente dedicato".
La spesa sostenuta va dimostrata attraverso un rendiconto dettagliato degli interventi effettuati e la presentazione delle fatture o di altri documenti aventi valore probatorio equipollente, in cui devono essere indicate le voci di spesa.

2. ESECUZIONE DEGLI INTERVENTI

2.1 - Concessione degli aiuti e termine per l'ultimazione degli interventi

Il termine di ultimazione dei lavori è di dodici mesi a decorrere dalla data della P.E.C. di comunicazione del presente provvedimento di concessione, pena l'applicazione delle riduzioni ed esclusioni secondo quanto previsto dalla DGR 1802 del 07/10/2019 "Disciplina delle riduzioni ed esclusioni per inadempienze dei beneficiari delle misure connesse alle superfici e agli animali. Disposizioni applicative in attuazione del Reg. (UE) n. 640/2014 e del D.M. n. 497 del 17 gennaio 2019 – Riduzioni ed esclusioni." e ss.mm.ii.
I lavori si intendono ultimati quando gli interventi ammessi ai benefici saranno completati e le relative spese (giustificate da fatture debitamente registrate, quietanzate e corredate dalle relative liberatorie e da altri documenti aventi valore probatorio equivalente) risulteranno completamente ed effettivamente pagate dal beneficiario, come risultante dall'estratto del conto corrente dedicato.

2.2. Autorizzazioni

È fatto obbligo al beneficiario di acquisire, preliminarmente all'inizio della realizzazione degli interventi ammessi a finanziamento tutti i titoli abilitativi necessari per la realizzazione degli interventi

(permesso di costruire, autorizzazione ambientali, pareri, etc), rilasciati ai sensi della normativa vigente in materia urbanistica, ambientale, paesaggistica, idrogeologica, etc.
Inoltre è fatto obbligo al beneficiario di presentare il progetto esecutivo ai sensi dell'articolo 23 comma 8 del D. Lgs. 18 aprile 2016, n. 50, completo di titoli abilitativi, entro 60 giorni dalla data del provvedimento di concessione, salvo richiesta di motivata proroga, pena l'applicazione delle riduzioni ed esclusioni previste dalla DGR 1802/2019.
Il progetto esecutivo deve essere presentato attraverso apposita domanda di variante, come specificato al successivo paragrafo.
Nello specifico, in caso di interventi da realizzare su particelle ricadenti negli ambiti territoriali di Natura 2000 o soggette ad altri vincoli ambientali, è necessario acquisire le prescritte autorizzazioni (nulla osta, pareri, valutazione di incidenza o di impatto ambientale, ecc.) in base a quanto stabilito dalla normativa vigente.

2.3. Varianti al progetto ammesso

Nel rispetto di quanto previsto dalla DAdG PSR Puglia 2014/2020 n. 163 del 27/04/2020, che approva le "Linee guida sulla gestione procedurali delle varianti", la proposizione di modifiche progettuali che comportano il mancato mantenimento del rispetto delle condizioni di ammissibilità **non sono ammissibili**.

Non sono considerate varianti al progetto originario le modifiche di dettaglio o le soluzioni tecniche migliorative che non alterano gli obiettivi e gli indicatori di risultato del progetto approvato e che comportino variazioni tra voci di spesa e/o attività previste dal piano finanziario del progetto entro il limite del 10% del costo di ogni voce di spesa, ove pertinente.

Sono considerate varianti in particolare le seguenti tipologie ascrivibili alla tipologia SIAN:

1. variante progettuale
2. variante per ribasso d'asta
3. variante per presentazione progetto esecutivo.
4. variante progettuale per cambio di localizzazione degli investimenti

Oltre alla variante per la presentazione dei titoli abilitativi/progetto esecutivo, il beneficiario può richiedere una sola variante per entrambe le tipologie sub 1) e sub 4), una per la tipologia sub 2) e una per quella sub 3).
Le richieste di variante sono gestite per il tramite delle apposite funzionalità del portale SIAN, per le quali sono resi disponibili sul medesimo portale i manuali utente.
La gestione delle economie di progetto/gara è condotta attraverso l'istituto della variante in diminuzione con conseguente redazione di un nuovo quadro economico esecutivo. Ciò sulla base del fatto che non vi è possibilità di riutilizzare le somme per i cosiddetti imprevisti (seppur previsti dalle attuali norme sugli Appalti Pubblici).
Le varianti progettuali possono riguardare modifiche tecniche sostanziali delle opere approvate e/o modifiche della tipologia delle opere approvate e possono essere richieste solo dopo la concessione del finanziamento.
Essendo il Gal beneficiario assoggettato alle disposizioni del D. Lgs n. 50/2016, le varianti in corso d'opera delle opere e dei lavori pubblici potranno essere ammesse esclusivamente qualora ricorrano le circostanze contenute nelle disposizioni dell'art. 106 del medesimo decreto e nel rispetto dei limiti e dei termini stabiliti nel bando e nei successivi provvedimenti di attuazione. Specificatamente, sono considerate varianti in corso d'opera quelle scaturite dalla necessità di modifica determinata da circostanze impreviste e imprevedibili al momento dell'approvazione del progetto. Le varianti in corso d'opera riconoscibili a contributo, se in aumento, non possono eccedere l'importo fissato per la voce "imprevisti" del quadro economico e devono essere contenute nel limite del 5% dell'importo dei lavori da contratto. Tali voci di costo sono comunque da assoggettare ai criteri di ragionevolezza, congruità e legittimità della spesa. Restano a carico del beneficiario somme eccedenti la percentuale indicata, in quanto non recuperabili dalle altre voci del quadro economico.

Le modifiche tecniche sostanziali delle opere approvate sono consentite nel rispetto dei requisiti di ammissibilità del bando

Le modifiche possono comportare variazioni nelle voci di spesa; ciò è consentito purché nel novero degli interventi ammissibili previsti dal bando. Per le voci di spesa a preventivo è necessario, in sede di richiesta della variante, fornire tre preventivi di fornitura comparabili, da richiedere secondo le modalità operative tempo per tempo vigenti, con relazione giustificativa della scelta operata; la relazione non è necessaria in caso di scelta del preventivo con importo minore. Per le voci di spesa da prezziario si farà riferimento al prezziario di riferimento tempo per tempo vigente.

Il beneficiario, nel caso in cui non abbia espletato le procedure di gara, può presentare DdP di anticipo prima della presentazione della domanda di variante per presentazione del progetto esecutivo, nella misura massima del 35% dell'importo concesso. Nel caso in cui il beneficiario abbia espletato le procedure di gara, potrà presentare domanda di anticipo nella misura del 50% dell'importo concesso, solo esclusivamente dopo l'approvazione della domanda di variante per ribasso d'asta e variante per presentazione del progetto esecutivo. Inoltre è possibile presentare la DdP di acconto solo dopo l'approvazione della domanda di variante medesima.

Fatte salve le cause di forza maggiore, non sono ammissibili varianti che comportino una riduzione della spesa superiore al 40% rispetto a quella ammessa a finanziamento e che, comunque, comportino modifiche agli obiettivi e ai parametri che hanno reso l'iniziativa finanziabile tali da inficiare la finanziabilità stessa.

La variante non può in nessun caso essere concessa oltre 180 giorni antecedenti la data stabilita per l'ultimazione dei lavori. Le richieste presentate dopo tale termine non potranno essere esaminate e, pertanto, dovrà essere realizzato il progetto originariamente approvato, pena l'esclusione dagli aiuti.

Costituisce documentazione indispensabile per l'esame della variante, da produrre obbligatoriamente a corredo della stessa:

Documentazione	TIPOLOGIA DI VARIANTE			
	PROGETTUALE	RIBASSO D'ASTA	PRESENTAZIONE PROGETTO ESECUTIVO	CAMBIO LOCALIZZAZIONE
Copia del provvedimento dell'organo di amministrazione del Gal, a seguito di verifica preventiva ai sensi dell'art. 26 del D. Lgs. 18 aprile 2016 n. 50, di approvazione del Progetto esecutivo in variante, riportante le motivazioni della variante progettuale e contenente la delega al rappresentante legale a sottoscrivere la domanda di variante e ogni altro documento utile ai fini del bando, nonché a porre in essere tutti gli atti necessari alla realizzazione del progetto (attivazione delle procedure di gara, rendicontazione, ecc.);	X			X
Relazione dettagliata sulla variante progettuale proposta, nella quale vengono illustrate: a) le ragioni e/o le difficoltà di attuazione che giustificano la modifica; b) la non variazione del rispetto delle condizioni di ammissibilità e dei requisiti;	X	X	X	X
Progetto esecutivo in variante ai sensi dell'art. 23 del D. lgs 50/2016. Il computo metrico di variante dovrà fare riferimento al "Listino prezzi delle Opere Pubbliche della Regione Puglia" in vigore alla data di presentazione della domanda di variante, fermo restando gli importi ammessi in fase di istruttoria del progetto definitivo	X			X
Computo metrico di variante e quadro comparativo nel quale vengono riportate le voci di spesa ammesse e quelle proposte in variante, con timbro e firma del tecnico incaricato e del responsabile del procedimento	X			X
Quadro economico di variante comparato con quello ammesso, a firma del legale rappresentante.	X	X	X	X
Autorizzazioni, permessi di costruire, SCIA, DIA esecutiva, valutazioni ambientali, nullaosta, pareri, ecc., per gli interventi che ne richiedono la preventiva acquisizione in base alle vigenti normative in materia urbanistica, ambientale, paesaggistica, idrogeologica e dei beni culturali. Nel caso di presenza di titoli abilitativi corredati da elaborati grafici, questi devono essere integralmente allegati.	X		X	X
Nel caso di acquisto di beni e servizi, o per le voci di spesa non contemplate nel "Listino prezzi delle Opere Pubbliche della Regione Puglia", indicazione del listino prezzi MEPA; nel caso di acquisto di beni e servizi non presenti sul MEPA, dovranno essere presentati almeno tre preventivi di spesa, in originale, in forma analitica e comparabili, debitamente datati e firmati, forniti su carta intestata da almeno tre ditte concorrenti, con relazione giustificativa della scelta operata sui preventivi, redatta e sottoscritta da tecnico abilitato e dal richiedente i benefici. Il preventivo dovrà riportare la denominazione della ditta, P.IVA/Cod. Fiscale, Sede Legale/operativa, n. telefono, n. Fax, E-mail/PEC. Nel caso di acquisizioni di beni altamente specializzati e nel caso di investimenti a	X			X

completamento di forniture preesistenti, per i quali non sia possibile reperire i preventivi di più fornitori, occorre predisporre una dichiarazione nella quale si attesti l'impossibilità di individuare altri fornitori concorrenti in grado di fornire i beni oggetto del finanziamento, allegando una specifica relazione.				
Check list AGEA di Autovalutazione PRE AGGIUDICAZIONE GARA per ogni procedura d'appalto - ai sensi del D.Lgs. 50/2016 e s.m.i. - prevista nel progetto.	X			X
Check list AGEA di Autovalutazione POST AGGIUDICAZIONE GARA per ogni procedura d'appalto - ai sensi del D.Lgs. 50/2016 e s.m.i. - prevista nel progetto.	X	X		X
Copia della documentazione relativa a tutte le procedure d'appalto realizzate (lavori, servizi e forniture), di cui al D. Lgs. 18 aprile 2016 n.50 e s.m. (bando di gara, capitolato, lettera di invito, preventivi, aggiudicazione, contratto);	X	X		X
Quadro economico di riepilogo			X	
Progetto esecutivo ai sensi dell'art. 23 del D. lgs 50/2016;			X	X
Provvedimento di validazione del R.U.P.;	X		X	X
Copia del provvedimento di approvazione del Progetto Esecutivo da parte dell'organo di amministrazione del Gal, a seguito di verifica preventiva ai sensi dell'art. 26 del D. Lgs. 18 aprile 2016 n. 50;			X	
Titolo di proprietà o conduzione dell'immobile sede dell'investimento				X
Attestazione, a firma del legale rappresentante, di piena disponibilità delle aree interessate dall'intervento, di durata almeno pari al periodo previsto per la stabilità delle operazioni, di cui agli indirizzi procedurali del PSR				X
Piano di gestione e funzionamento quinquennale finalizzato a mantenere l'infrastruttura per almeno 5 anni ovvero convenzione in caso di accordi con la PA che gestirà l'infrastruttura;				X
Dichiarazione a firma del rappresentante legale del GAL nella quale si dichiari che per gli interventi da realizzarsi non sono previste autorizzazioni e/o concessioni e/o titoli di possesso, ove necessario;				X
Autorizzazione alla realizzazione degli investimenti previsti rilasciata dal/i proprietario/i, o del/i nudo/i proprietario/i in caso di usufrutto, ove necessario				X
Relazione sui possibili impatti ambientali, nel caso di investimenti che rischiano di avere effetti negativi sull'ambiente;				X
Documento di identità del legale rappresentante, in corso di validità	X	X	X	X
Elenco riepilogativo dei documenti presentati	X	X	X	X

Eventuale altra documentazione ritenuta necessaria potrà essere richiesta in fase di valutazione della variante.

Qualora gli interventi previsti in variante comportino un incremento del volume complessivo di investimento rispetto a quello ammesso a finanziamento, l'importo in esubero sarà a totale carico del beneficiario dell'aiuto che dovrà, in ogni caso, realizzare tutti gli investimenti proposti nel piano e ammessi a finanziamento; gli stessi saranno oggetto di accertamento finale di regolare esecuzione.

Per quanto non disciplinato nel presente paragrafo si fa riferimento a quanto disposto dalla D. A. d.G.

PSR Puglia 2014/2020 n. 163 del 27/04/2020 e alle disposizioni normative in vigore.

2.4 Adattamenti tecnici ed economici

Le modifiche progettuali di lieve entità, definite come adattamenti tecnici, sono consentite secondo i principi di seguito riportati.
Non sono considerate varianti al progetto originario, bensì adattamenti tecnici, le modifiche di dettaglio o soluzioni tecniche migliorative purché contenute in una percentuale massima definita della spesa ammessa al sostengo e comunque non oltre il 10% della stessa.
Per gli adattamenti tecnici non è prevista preventiva richiesta da parte del beneficiario ma specifica relazione tecnica con dettagliata motivazione e giustificazione degli stessi da allegare alla pertinente domanda di pagamento di acconto o di saldo.
E' consentita la variazione di alcuni interventi ammessi a finanziamento a condizione che quelli in adattamento siano destinati allo svolgimento delle stesse operazioni/funzioni e che producano effetti complessivamente migliorativi rispetto a quelli previsti nel progetto originariamente approvato.
Gli "adattamenti tecnici ed economici", se conformi ed ammissibili, saranno approvati direttamente dalla Regione nell'istruttoria delle domande di pagamento di acconto o saldo, che comunicherà l'esito al soggetto beneficiario solo nel caso risultasse negativo.

3. IMPEGNI, ESCLUSIONI E RIDUZIONI

È fatto obbligo al beneficiario di rispettare i seguenti obblighi e assumere i seguenti impegni:

a) rispettare le norme sulla sicurezza sui luoghi di lavoro ai sensi del D.lgs. n 81/2008 e s.m.i;
b) rispettare la Legge Regionale n. 28/2006 "Disciplina in materia di contrasto al lavoro non regolare" e del Regolamento regionale attuativo n. 31 del 27/11/2009;
c) rispettare la normativa comunitaria, nazionale e regionale in materia di aggiudicazione dei contratti pubblici di opere e forniture di beni e servizi;
d) attivare, prima dell'avvio degli interventi ammessi ai benefici o della presentazione della prima DdP, un conto corrente dedicato alla SM 19.2. Le entrate del conto saranno costituite esclusivamente dal contributo pubblico; le uscite saranno costituite solo dal pagamento delle spese sostenute per l'esecuzione degli interventi a regia diretta ammessi ai benefici della sottomisura 19.2; eventuali pagamenti non transitati nell'apposito conto corrente dedicato e/o in contanti non potranno essere ammessi agli aiuti;
e) realizzare le attività previste dal progetto sulla base di quanto previsto dal presente Avviso e dai provvedimenti e atti regionali di attuazione dello stesso;
f) osservare i termini previsti dal provvedimento di concessione e dagli atti a esso conseguenti;
g) non alienare e mantenere la destinazione d'uso dei beni oggetto di sostegno per almeno cinque anni a partire dalla data di erogazione del saldo. Per non alienabilità e mantenimento della destinazione d'uso dei beni oggetto di sostegno si intende l'obbligo da parte del beneficiario del sostegno a non cedere a terzi la proprietà, né a distogliere gli stessi dall'uso previsto;
h) mantenere la proprietà dei beni oggetto dell'aiuto;
i) mantenere la localizzazione delle attività produttive;
j) osservare le modalità di rendicontazione delle spese relative agli interventi ammissibili secondo quanto previsto dal presente avviso, dal provvedimento di concessione e da eventuali atti correlati;
k) non richiedere, per gli interventi ammessi a finanziamento, altri contributi pubblici;
l) custodire in sicurezza i documenti giustificativi di spesa dell'operazione ammessa a cofinanziamento al fine di permettere in qualsiasi momento le verifiche in capo ai competenti organismi; tale custodia deve essere assicurata almeno fino a cinque anni dalla data di erogazione del saldo;

m) rispettare gli obblighi, ove applicabili, in materia di informazione e pubblicità, anche in riferimento all'utilizzo del logo dell'Unione Europea, specificando il Fondo di finanziamento, la Misura/sottomisura/operazione secondo quanto previsto dalla vigente normativa europea;
n) consentire e agevolare i controlli e le ispezioni disposte dagli organismi deputati alla verifica e al controllo ed inoltre a fornire ogni opportuna informazione, mettendo a disposizione il personale, la documentazione tecnica e contabile, la strumentazione e quanto necessario;
o) comunicare alla Regione eventuali variazioni del programma di investimenti approvato in conformità al successivo par.12;

In seguito all'adozione del presente provvedimento di concessione, si procederà alla verifica dei suddetti impegni e obblighi nel corso dei controlli amministrativi e in loco delle domande di pagamento, come previsto dal Reg. (UE) n. 809/2014. In caso di inadempienza, saranno applicate delle sanzioni che possono comportare una riduzione graduale dell'aiuto o l'esclusione e la decadenza dello stesso. Il regime sanzionatorio che disciplina le tipologie di sanzioni correlate alle inadempienze è definito della DGR 1802 del 07/10/2019 "Disciplina delle riduzioni ed esclusioni per inadempienze dei beneficiari delle misure connesse alle superfici e agli animali. Disposizioni applicative in attuazione del Reg. (UE) n. 640/2014 e del D.M. n. 497 del 17 gennaio 2019 – Riduzioni ed esclusioni".

4. SANZIONI E REVOCHE

Qualora a seguito dei controlli, a qualsiasi titolo e in qualunque momento effettuati, sia che si tratti di controllo amministrativo sia che si tratti di controllo in loco, dovessero essere rilevate infrazioni e/o irregolarità e/o anomalie e/o difformità, gli aiuti saranno ridotti o revocati con il relativo recupero delle somme indebitamente percepite, secondo le procedure previste dal Reg. UE 1306/2013.
La Regione procederà ad adottare, nei confronti del beneficiario, il conseguente provvedimento (atto di riduzione o revoca).
La revoca/decadenza totale o parziale del contributo può essere pronunciata a seguito delle risultanze di attività di controllo interne al procedimento amministrativo, cioè attività previste dalla regolamentazione comunitaria volte alla verifica del possesso dei requisiti per il pagamento degli aiuti (es. controlli amministrativi, controlli in loco, controllo degli impegni pluriennali, ecc.).
La revoca/decadenza totale o parziale del contributo può essere pronunciata a seguito della mancata osservanza degli impegni e degli obblighi previsti dal presente bando e suoi allegati, dalla normativa regionale, nazionale e comunitaria.
La revoca/decadenza totale o parziale del contributo può anche essere pronunciata a seguito delle risultanze di controlli effettuati da organi esterni, quali ad esempio Organi di Polizia, Carabinieri, Guardia di Finanza, ecc., al di fuori dei controlli previsti dalla regolamentazione comunitaria e quindi non rientranti nel procedimento amministrativo.
Le riduzioni ed esclusioni saranno applicate secondo quanto previsto dalla D.G.R. 1802 del 07/10/2019 "Disciplina delle riduzioni ed esclusioni per inadempienze dei beneficiari delle misure connesse alle superfici e agli animali. Disposizioni applicative in attuazione del Reg. (UE) n. 640/2014 e del D.M. n. 497 del 17 gennaio 2019 – Riduzioni ed esclusioni".

5. TRASFERIBILITÀ DELL'AZIENDA E DEGLI IMPEGNI ASSUNTI, RECESSO/RINUNCIA DAGLI IMPEGNI

Non è applicabile la fattispecie di trasferibilità dell'azienda.
Per recesso dagli impegni assunti si intende la rinuncia volontaria al contributo.
L'istanza di rinuncia deve essere presentata dal GAL alla Regione Puglia – Lungomare Nazario Sauro 45/47, 70121 Bari.
Il recesso dagli impegni assunti, con riferimento al provvedimento di concessione degli aiuti, è possibile in qualsiasi momento del periodo d'impegno.
Il recesso per rinuncia volontaria comporta la decadenza totale dagli aiuti ed il recupero delle somme già

erogate a valere sull'intervento, con la maggiorazione prevista dalla normativa vigente e nel rispetto delle procedure stabilite dall'OP AGEA.

6. RICORSI E RIESAMI

Avverso il presente provvedimento di concessione, potrà essere inoltrato ricorso gerarchico all'Autorità di Gestione del PSR Puglia 2014-2020– Lungomare Nazario Sauro 45/47, 70121 Bari – PEC: autoritadigestionepsr@pec.rupar.puglia.it – entro e non oltre trenta giorni consecutivi decorrenti dalla data della PEC di comunicazione del presente provvedimento. Se il termine cade in giorno festivo, esso si intende prorogato al primo giorno feriale successivo.
Il ricorso pervenuto dopo la scadenza del termine di 30 giorni è irricevibile.
Al Ricorso gerarchico è da applicarsi una marca da bollo, tecnicamente denominata imposta di bollo ex D.P.R. 642/72, pari all'importo previsto dalla normativa tempo per tempo vigente.
Avverso il presente atto potrà essere presentato ricorso giurisdizionale con le modalità e nei tempi previsti dalla normativa di riferimento.

7. OBBLIGHI IN MATERIA DI INFORMAZIONE E PUBBLICITÀ

Tutte le azioni di informazione e di comunicazione, pena la non ammissibilità della relativa spesa, dovranno fare riferimento al sostegno del FEASR riportando: l'emblema dell'Unione, l'emblema nazionale e l'emblema regionale e il riferimento al sostegno da parte del PSR.
Durante l'esecuzione dell'operazione ammessa a contributo, inoltre, il GAL deve fornire sul proprio sito una breve descrizione del progetto informativo, compresi finalità e risultati ed evidenziando il sostegno finanziario ricevuto dall'Unione. Tali informazioni dovranno occupare almeno il 25% della pagina web.
Il GAL è tenuto a mantenere il materiale di informazione e pubblicità per almeno un periodo di cinque anni successivi al pagamento finale.
In caso di inadempienza e di inosservanza delle prescrizioni e dei richiami dell'ufficio preposto ai controlli in merito agli obblighi di cui sopra, il GAL sarà passibile di revoca dell'assegnazione dei contributi con recupero dei fondi già percepiti.
Le azioni informative e pubblicitarie devono essere realizzate in conformità a quanto riportato nell'Allegato III, Parte 1 punto 2 e Parte 2 punti 1 e 2 del Reg. di esecuzione (UE) n. 808/14 e dalle Linee guida approvate dalla Regione Puglia.

8. DISPOSIZIONI FINALI

Per quanto non espressamente riportato nel presente atto si rimanda al PSR Puglia 2014- 2020, allo specifico Avviso Pubblico, nonché alle norme comunitarie, nazionali e regionali vigenti in materia di regime di aiuti.
Con riferimento al Regolamento Regionale n. 31 del 27/11/2009, si specifica che:
Articolo 2, comma 1:
"è condizione essenziale per l'erogazione del beneficio economico l'applicazione integrale, da parte del beneficiario, del contratto collettivo nazionale per il settore di appartenenza e, se esistente, anche del contratto collettivo territoriale, che siano stati stipulati dalle organizzazioni sindacali dei lavoratori e dalle associazioni dei datori di lavoro comparativamente più rappresentative sul piano nazionale. Tale applicazione deve interessare tutti i lavoratori dipendenti dal beneficiario e deve aver luogo quanto meno per l'intero periodo nel quale si articola l'attività incentivata e sino all'approvazione della rendicontazione oppure per l'anno, solare o legale, al quale il beneficio si riferisce e in relazione al quale è accordato.
Il beneficio è in ogni momento revocabile, totalmente o parzialmente, da parte del concedente allorché la violazione della clausola che precede (d'ora in poi clausola sociale) da parte del beneficiario sia stata definitivamente accertata:
a) dal soggetto concedente;
b) dagli uffici regionali;
c) dal giudice con sentenza;
d) a seguito di conciliazione giudiziale o stragiudiziale;
e) dalle pubbliche amministrazioni istituzionalmente competenti a vigilare sul rispetto della legislazione sul lavoro o che si siano impegnate a svolgere tale attività per conto della Regione.

Il beneficio sarà revocato parzialmente, in misura pari alla percentuale di lavoratori ai quali non è stato applicato il contratto collettivo rispetto al totale dei lavoratori dipendenti dal datore di lavoro occupati nell'unità produttiva in cui è stato accertato l'inadempimento.
Il beneficio sarà revocato totalmente qualora l'inadempimento della clausola sociale riguardi un numero di lavoratori pari o superiore al 50% degli occupati dal datore di lavoro nell'unità produttiva in cui è stato accertato l'inadempimento, nonché in caso di recidiva in inadempimenti sanzionati con la revoca parziale.
In caso di recidiva di inadempimenti sanzionati con la revoca parziale, il datore di lavoro sarà anche escluso da qualsiasi ulteriore concessione di benefici per un periodo di 1 anno dal momento dell'adozione del secondo provvedimento. Bollettino Ufficiale della Regione Puglia - n. 120 del 19-10-2017 56384
Qualora l'inadempimento della clausola sociale riguardi un numero di lavoratori pari o superiore all'80% degli occupati dal datore di lavoro nell'unità produttiva in cui è stato accertato l'inadempimento, il soggetto concedente emetterà anche un provvedimento di esclusione da qualsiasi ulteriore concessione di benefici per un periodo di 2 anni dal momento in cui è stato accertato l'inadempimento.
In caso di revoca parziale, qualora alla data della revoca stessa le erogazioni siano ancora in corso, l'ammontare da recuperare può essere detratto a valere sull'erogazione ancora da effettuare.
Qualora le erogazioni ancora da effettuare risultino invece complessivamente di ammontare inferiore a quello da recuperare ovvero si sia già provveduto all'erogazione a saldo e il beneficiario non provveda all'esatta e completa restituzione nei termini fissati dal provvedimento di revoca, la Regione avvierà la procedura di recupero coattivo.
Analogamente si procederà nei casi di revoca totale, qualora il beneficiario non provveda all'esatta e completa restituzione nei termini concessi. In casi di recupero delle somme erogate per effetto di revoca parziale o totale, ovvero di detrazione di parte delle stesse dalle erogazioni successive, le medesime somme saranno maggiorate degli interessi legali e rivalutate sulla base dell'indice ISTAT dei prezzi al consumo per le famiglie di operai e impiegati."

Articolo 2, comma 2:

"Sono esclusi dalla concessione del beneficio economico coloro nei cui confronti, al momento dell'emanazione del presente atto, risulti ancora efficace un provvedimento di esclusione da qualsiasi ulteriore concessione di benefici per violazione della clausola sociale di cui all'articolo 1 della legge regionale 26 ottobre 2006, n. 28".

Responsabile Unico di Progetto è la Dott.ssa Erika Molino (responsabile della sottomisura 19.2)

MODELLO 1

DICHIARAZIONE SOSTITUTIVA DEL CERTIFICATO DI ISCRIZIONE ALLA CAMERA DI COMMERCIO INDUSTRIA ARTIGIANATO AGRICOLTURA

(resa ai sensi dell'art. 46 Testo unico delle disposizioni legislative e regolamentari in materia di documentazione amministrativa n. 445/2000)

COMPILARE TUTTE LE SEZIONI IN STAMPATELLO, IN MODO CHIARO E LEGGIBILE (barrare le voci non utilizzate)

A conoscenza delle sanzioni previste dall'art. 76 del D.P.R. n.445/2000 nel caso di dichiarazioni mendaci e di formazione o uso di atti falsi:

Il/La sottoscritt__		
nat__ a		
residente a		
codice fiscale		
nella sua qualità di		
dell'Impresa		

D I C H I A R A

che l'Impresa è iscritta nel Registro delle Imprese di	
con il numero Repertorio Economico Amministrativo	
data di iscrizione	
Denominazione:	
Forma giuridica:	
Sede:	
Sedi secondarie e Unità Locali	
Codice Fiscale:	
Data di costituzione	
CONSIGLIO DI AMMINISTRAZIONE	

Numero componenti in carica:

PROCURATORI E PROCURATORI SPECIALI Numero componenti in carica	

COLLEGIO SINDACALE Numero sindaci effettivi:	
Numero sindaci supplenti	

OGGETTO SOCIALE

Ai sensi dell'art 85 del D.Lgs. n. 159/2011, così come modificato dal D.Lgs. n. 218/2012, che all'interno della Società sopra descritta ricoprono cariche sociali i seguenti soggetti:

COMPONENTI DEL CONSIGLIO DI AMMINISTRAZIONE
(Presidente del C.d.A., Amministratore Delegato e Consiglieri)

NOME	COGNOME	LUOGO E DATA DI NASCITA	RESIDENZA	CODICE FISCALE

PROCURATORI E PROCURATORI SPECIALI (OVE PREVISTI) *

NOME	COGNOME	LUOGO E DATA DI NASCITA	RESIDENZA	CODICE FISCALE

COLLEGIO SINDACALE
(sindaci effettivi e supplenti)

NOME	COGNOME	LUOGO E DATA DI NASCITA	RESIDENZA	CODICE FISCALE

COMPONENTI ORGANISMO DI VIGILANZA (OVE PREVISTO) **

NOME	COGNOME	LUOGO E DATA DI NASCITA	RESIDENZA	CODICE FISCALE

SOCIO DI MAGGIORANZA O SOCIO UNICO (NELLE SOLE SOCIETA' DI CAPITALI O COOPERATIVE DI NUMERO PARI O INFERIORI A 4 O NELLE SOCIETA' CON SOCIO UNICO)***

NOME	COGNOME	LUOGO E DATA DI NASCITA	RESIDENZA	CODICE FISCALE

DIRETTORE TECNICO (OVE PREVISTO)

NOME	COGNOME	LUOGO E DATA DI NASCITA	RESIDENZA	CODICE FISCALE

DICHIARA

che nei propri confronti e nei confronti dei soggetti sopra indicati non sussistono le cause di divieto, di decadenza o di sospensione di cui all'art. 67 del D.Lgs. n. 159/2011.

DICHIARA

altresì, che la società gode del pieno e libero esercizio dei propri diritti, non è in stato di liquidazione, fallimento o concordato preventivo, non ha in corso alcuna procedura prevista dalla legge fallimentare e tali procedure non si sono verificate nel quinquennio antecedente la data odierna.

DICHIARA

infine, che la società non si trova nelle situazioni di cui all'art. 38 del D.Lgs. n. 163/2006 e s.m.i..

Il/la sottoscritto/a dichiara, altresì, di essere a conoscenza che, ai sensi e per gli effetti della vigente normativa in materia di privacy (D.Lgs. n. 196/2003 "Codice in materia dei dati personali, recante disposizioni per l'adeguamento dell'ordinamento nazionale al regolamento (UE) n. 2016/679 del Parlamento europeo e del Consiglio, del 27 aprile 2016, modificato con D. Lgs. 101/2018) i dati personali raccolti saranno trattati, anche con strumenti informatici, esclusivamente nell'ambito del procedimento per il quale la presente dichiarazione viene resa.

LUOGO DATA

IL TITOLARE/LEGALE RAPPRESENTANTE

_____

(firma per esteso e leggibile)

Si allega: copia del documento di identità del dichiarante in corso di validità e copia del codice fiscale.

NOTE

* **I procuratori e i procuratori speciali**: Nella dichiarazione sostitutiva dovranno essere indicati, ai sensi **dell'art. 91, comma 5 del D.Lgs 159/2011**[1], i procuratori generali e i procuratori speciali e i loro familiari conviventi.

N.B. Dovranno essere indicati soltanto i procuratori generali e speciali che, sulla base dei poteri loro conferiti, siano legittimati a partecipare alle procedure di affidamento di appalti pubblici di cui al D.Lgs 163/2006, a stipulare i relativi contratti in caso di aggiudicazione (per i quali sia richiesta la documentazione antimafia) e, comunque, più in generale, i procuratori che esercitano poteri che per la rilevanza sostanziale e lo spessore economico siano tali da impegnare sul piano decisionale e gestorio la società determinandone in qualsiasi modo le scelte o gli indirizzi.

[1]**Art. 91, comma 5 del D.Lgs 159/2011**: "Il prefetto estende gli accertamenti pure ai soggetti che risultano poter determinare in qualsiasi modo le scelte o gli indirizzi dell' impresa".(cfr. **circolare del Ministero dell'Interno n. 11001/119/20(8) del 05/11/2013**).

** **Organismo di vigilanza:** l' art. 85, comma 2 bis del D.Lgs 159/2011 prevede che i controlli antimafia siano effettuati, nei casi contemplati dall' art. 2477 del c.c., al sindaco, nonché ai soggetti che svolgono i compiti di vigilanza di cui all'art. 6, comma 1 , lett. b) del D.Lgs 8 giugno 2011, n. 231.

*** **Socio di maggioranza:** si intende "la persona fisica o giuridica che detiene la maggioranza relativa delle quote o azioni della società interessata".

Variazioni degli organi societari *- I legali rappresentanti degli organismi societari, nel termine di trenta giorni dall'intervenuta modificazione dell'assetto societario o gestionale dell'impresa, hanno l'obbligo di trasmettere all'Ente erogante, copia degli atti dai quali risulta l'intervenuta modificazione relativamente ai soggetti destinatari delle verifiche antimafia.*

La violazione di tale obbligo è punita con la sanzione amministrativa pecuniaria (da 20.000 a 60.000 Euro) di cui all'art. 86, comma 4 del D. Lgs. 159/2011.

Nel caso di documentazione incompleta *(es. dichiarazioni sostitutive prive di tutti i soggetti di cui all' art. 85 del D.Lgs. 159/2011) l'istruttoria non potrà considerarsi avviata e quindi non potranno decorrere i termini previsti dall' art. 92, commi 3 e 4, del D.Lgs 159/2011.*

SOGGETTI DA SOTTOPORRE A VERIFICA ANTIMAFIA (art. 85 D. Lgs. 159/2011)

TIPOLOGIA DI SOCIETA'	SOGGETTI DA SOTTOPORRE A VERIFICA ANTIMAFIA
Impresa individuale (art. 85 c.1)	1. titolare dell'impresa 2. direttore tecnico (se previsto) 3. familiari conviventi dei soggetti di cui ai punti 1 e 2
Associazioni (art. 85 c.2 lett. a)	1. legali rappresentanti 2. collegio sindacale (se previsto) 3. direttore tecnico (se previsto) 4. familiari conviventi dei soggetti di cui ai punti precedenti
Società di capitali anche consortili, le società cooperative, di consorzi cooperativi, per i consorzi con attività esterna (art. 85 c.2 lett. b)	1. legale rappresentante 2. componenti organo di amministrazione 3. collegio sindacale (se previsto) 4. direttore tecnico (se previsto) 5. ciascuno dei consorziati che nei consorzi e nelle società consortili detenga una partecipazione almeno pari al 5 per cento 6. familiari conviventi dei soggetti di cui ai punti precedenti
Società di capitali: società per azioni (spa) società a responsabilità limitata (srl) società in accomandita per azioni (sapa) (art. 85 c.2 lett. c)	1. legale rappresentante 2. amministratori 3. collegio sindacale (se previsto) 4. direttore tecnico (se previsto) 5. socio di maggioranza (nelle società con un nr. di soci pari o inferiore a 4) 6. socio (in caso di società unipersonale) 7. sindaco e soggetti che svolgono i compiti di vigilanza di cui all'art. 6, comma 1, lettera b) del D.lgs 231/2001 (nei casi contemplati dall'art. 2477 del codice civile) 8. familiari conviventi dei soggetti di cui ai punti precedenti
Consorzi ex art. 2602 c.c. non aventi attività esterna e per i gruppi europei di interesse economico (art. 85 c.2 lett. d)	1. legale rappresentante 2. eventuali componenti dell' organo di amministrazione 3. collegio sindacale (se previsto) 4. direttore tecnico (se previsto) 5. imprenditori e società consorziate (e relativi legali rappresentanti ed eventuali componenti dell' organo di amministrazione) 6. familiari conviventi dei soggetti di cui ai punti precedenti
Società semplice e in nome collettivo (art. 85 c.2 lett. d)	1. tutti i soci 2. direttore tecnico (se previsto) 3. familiari conviventi dei soggetti di cui ai punti 1 e 2
Società in accomandita semplice (art. 85 c.2 lett. f)	1. soci accomandatari 2. direttore tecnico (se previsto) 3. familiari conviventi dei soggetti di cui ai punti 1 e 2
Società estere con sede secondaria in Italia (art. 85 c.2 lett. g)	1. coloro che le rappresentano stabilmente in Italia 2. direttore tecnico (se previsto) 3. familiari conviventi dei soggetti di cui ai punti 1 e 2
Raggruppamenti temporanei di imprese (art. 85 c.2 lett. h)	1. tutte le imprese costituenti il Raggruppamento anche se aventi sede all' estero, nonché le persone fisiche presenti al loro interno, come individuate per ciascuna tipologia di imprese e società 2. direttore tecnico (se previsto) 3. familiari conviventi dei soggetti di cui ai punti 1 e 2

Società personali (oltre a quanto espressamente previsto per le società in nome collettivo e accomandita semplice) (art. 85 c. 2 lett. l)	1. soci persone fisiche delle società personali o di capitali che sono socie della società personale esaminata 2. direttore tecnico 3. familiari conviventi dei soggetti di cui ai punti 1 e 2
Società estere prive di sede secondaria con rappresentanza stabile in Italia (art. 85 c.2 ter)	1. coloro che esercitano poteri di amministrazione, rappresentanza o direzione dell'impresa (i cui dati devono essere inseriti nel modello A a firma del legale rappresentante)
Per le società di capitali – società per azioni (spa), società a responsabilità limitata (srl), società in accomandita per azioni (sapa) - anche consortili, per le società cooperative di consorzi cooperativi, per i consorzi con attività esterna e per le società di capitali con un numero di soci pari o inferiore a quattro (vedi lettera c del comma 2 art. 85) <u>concessionarie nel settore dei giochi pubblici</u> (art. 85 c. 2 quater)	Per le società di capitali di cui alle lettere b) e c) del comma 2, <u>concessionarie nel settore dei giochi pubblici</u>, oltre a quanto previsto nelle medesime lettere la documentazione antimafia deve riferirsi 1. anche ai soci e alle persone fisiche che detengono, anche indirettamente, una partecipazione al capitale o al patrimonio superiore al 2 per cento 2. ai direttori generali 3. ai soggetti responsabili delle sedi secondarie o delle stabili organizzazioni in Italia di soggetti non residenti Nell'ipotesi in cui i soci persone fisiche detengano la partecipazione superiore alla predetta soglia mediante altre società di capitali, la documentazione deve riferirsi 1. anche al legale rappresentante e agli eventuali componenti dell'organo di amministrazione della società 2. alle persone fisiche che, direttamente o indirettamente, controllano tale società 3. ai direttori generali 4. ai soggetti responsabili delle sedi secondarie o delle stabili organizzazioni in Italia di soggetti non residenti 5. la documentazione di cui al periodo precedente deve riferirsi anche al coniuge non separato 6. familiari conviventi dei soggetti di cui ai punti precedenti

DICHIARAZIONE SOSTITUTIVA DI CERTIFICAZIONE FAMILIARI CONVIVENTI
(art.46 DPR 28/12/2000 n. 445)

COMPILARE TUTTE LE SEZIONI IN STAMPATELLO, IN MODO CHIARO E LEGGIBILE

Il Sottoscritto _____ nato a _____ (___)

il _____ residente a _____ (___) in via

_____ n. _____ C.F. _____ in

qualità di _____ della società _____ con sede in

_____ (___) cap. _____ via _____ n. _____

consapevole delle sanzioni penali in caso di dichiarazioni false e della conseguente decadenza dai benefici eventualmente conseguiti (ai sensi degli artt. 75 e 76 D.P.R. 445/2000) sotto la propria responsabilità

DICHIARA

ai sensi dell'art. 85, comma 3 del D.lgs. n. 159/2011 così come modificato dal D.lgs. n. 218/2012,

□ di avere i seguenti familiari conviventi di maggiore età:

NOME	COGNOME	CODICE FISCALE	LUOGO E DATA DI NASCITA	RESIDENZA

ovvero

□ di non avere familiari conviventi di maggiore età

Il/la sottoscritto/a dichiara, altresì, di essere a conoscenza che, ai sensi e per gli effetti della vigente normativa in materia di privacy (D.Lgs. n. 196/2003 "Codice in materia dei dati personali, recante disposizioni per l'adeguamento dell'ordinamento nazionale al regolamento (UE) n. 2016/679 del Parlamento europeo e del Consiglio, del 27 aprile 2016, modificato con D. Lgs. 101/2018) i dati personali raccolti saranno trattati, anche con strumenti informatici, esclusivamente nell'ambito del procedimento per il quale la presente dichiarazione viene resa.

Data e firma del dichiarante (*)

_____

(firma per esteso e leggibile)
(firma resa autentica allegando copia di documento di identità ai sensi dell'art. 38 DPR 445/2000)

(*) In caso di società, l'autocertificazione dovrà essere prodotta da tutti i soggetti di cui all'art. 85 D.Lgs 159/2011, anche nel caso in cui non ci siano familiari conviventi di maggiore età da dichiarare

***NB**: la presente dichiarazione non necessita dell'autenticazione della firma da parte di pubblico ufficiale e sostituisce a tutti gli effetti le normali certificazioni richieste o destinate ad una pubblica amministrazione nonché ai gestori di servizi pubblici e ai privati che vi consentono.*
L'Amministrazione si riserva di effettuare controlli a campione, sulla veridicità delle dichiarazioni (art. 71, comma 1, DPR 445/2000).
In caso di dichiarazione falsa il cittadino sarà denunciato all'autorità giudiziaria.
Per "familiari conviventi" si intende "chiunque conviva" con i soggetti di cui all'art. 85 del D.Lgs 159/2011.

DICHIARAZIONE SOSTITUTIVA DI CERTIFICAZIONE – SOCI CONSORZIATI

(art.46 DPR 28/12/2000 n. 445)

COMPILARE TUTTE LE SEZIONI IN STAMPATELLO, IN MODO CHIARO E LEGGIBILE

Il/La sottoscritto/a _____,
nato/a _____ il _____ e residente in _____ Via _____ n. _____ ,
C.Fisc. _____, in qualità di _____ della società _____
con sede in _____ , Via _____,
n._____, P.Iva _____

consapevole delle sanzioni penali in caso di dichiarazioni false e della conseguente decadenza dai benefici eventualmente conseguiti (ai sensi degli artt. 75 e 76 D.P.R. 445/2000) sotto la propria responsabilità

DICHIARA

che i consorziati che detengono una partecipazione **almeno pari** al 5% della società suddetta sono i seguenti*:

RAGIONE SOCIALE _____, P.IVA_____ RAGIONE SOCIALE _____, P.IVA_____ RAGIONE SOCIALE _____, P.IVA_____

Che i consorziati che detengono una partecipazione **inferiore** al 5% della società suddetta sono i seguenti:

RAGIONE SOCIALE _____, P.IVA_____ RAGIONE SOCIALE _____, P.IVA_____ RAGIONE SOCIALE _____, P.IVA_____

Che i consorziati che hanno stipulato un patto parasociale riferibile a una partecipazione pari o superiore al 5%, sono i seguenti:

(Oppure che i consorziati non hanno stipulato un patto parasociale)

RAGIONE SOCIALE _____, P.IVA_____ RAGIONE SOCIALE _____, P.IVA_____ RAGIONE SOCIALE _____, P.IVA_____

Che i consorziati che operano in modo esclusivo nei confronti della pubblica amministrazione, sono i seguenti:

(Oppure che i consorziati non operano in modo esclusivo nei confronti della pubblica amministrazione)

RAGIONE SOCIALE _____, P.IVA_____ RAGIONE SOCIALE _____, P.IVA_____ RAGIONE SOCIALE _____, P.IVA_____

Il/la sottoscritto/a dichiara, altresì, di essere a conoscenza che, ai sensi e per gli effetti della vigente normativa in materia di privacy (D.Lgs. n. 196/2003 "Codice in materia dei dati personali, recante disposizioni per l'adeguamento dell'ordinamento nazionale al regolamento (UE) n. 2016/679 del Parlamento europeo e del Consiglio, del 27 aprile 2016, modificato con D. Lgs. 101/2018) i dati personali raccolti saranno trattati, anche con strumenti informatici, esclusivamente nell'ambito del procedimento per il quale la presente dichiarazione viene resa.

LUOGO DATA

IL TITOLARE/LEGALE RAPPRESENTANTE

_____

(firma per esteso e leggibile)

Si allega: copia del documento di identità del dichiarante in corso di validità e copia del codice fiscale.

N.B.: la presente dichiarazione non necessita dell'autenticazione della firma e sostituisce a tutti gli effetti le normali certificazioni richieste o destinate ad una pubblica amministrazione nonché ai gestori di pubblici servizi e ai privati che vi consentono. L'Amministrazione si riserva di effettuare controlli, anche a campione, sulla veridicità delle dichiarazioni (art. 71, comma 1, D.P.R. 445/2000). In caso di dichiarazione falsa il cittadino verrà denunciato all'autorità giudiziaria. Si allega copia del/i documento di identità del/dei dichiarante/i in corso di validità.

* Le società che detengono una quota pari almeno al 5 per cento devono, inoltre, presentare la seguente documentazione: dichiarazione sostitutiva del certificato di iscrizione alla CCIAA e la dichiarazione sostitutiva dei familiari conviventi per tutti i soggetti sottoposti a verifica antimafia come art. 85 D. Lgs. 159/2011.

Modello dichiarazione sostituiva certificazione camerale

Dichiarazione sostituiva di certificazione di iscrizione alla Camera di commercio

(Modello per Società - D.p.R. n. 445/2000)

Il/la sottoscritto/a_____ _____ nato/a a _____ _____

il _____residente a _____ prov. Cap __invia _____

a conoscenza delle sanzioni previste dall'art. 76 del D.p.R. n.445/2000 nel caso di dichiarazioni mendaci e di formazione o uso di atti falsi

DICHIARA

in qualità di rappresentante legale della Società_____che la stessa è regolarmente iscritta nel Registro delle Imprese istituito presso la Camera di Commercio, Industria, Artigianato e Agricoltura di _____ _____

come segue:

Dati identificativi della Società:

• Numero di iscrizione: _____ ; Data di iscrizione: _____
• Estremi dell'atto di costituzione _____ ; Capitale sociale € _____
• Forma giuridica: _____
• Durata della società _____
• Oggetto sociale: _____
• Codice fiscale/Partita IVA _____
• Sede legale: _____

DICHIARA

ai sensi dell'art 85 del D.lgs. N. 159/2011, così come modificato dal d.lgs. n. 218/2012, che all'interno della Società sopra descritta ricoprono cariche sociali i seguenti soggetti (vedi schema allegato n. 4):

_____
_____
_____

DICHIARA

che nei propri confronti e nei confronti dei soggetti sopra indicati non sussistono le cause di divieto, di decadenza o di sospensione di cui all'art. 67 del D.lgs. n. 159/2011.

DICHIARA

altresì, che la società gode del pieno e libero esercizio dei propri diritti, non è in stato di

liquidazione, fallimento o concordato preventivo, non ha in corso alcuna procedura prevista dalla legge fallimentare e tali procedure non si sono verificate nel quinquennio antecedente la data odierna.

DICHIARA

infine, che la società non si trova nelle situazioni di cui all'art. 217 del D.lgs. n. 50/2016.

Il/la sottoscritto/a dichiara inoltre di essere informato/a, ai sensi del (GDPR) UE n. 679/2016 (regolamento generale per la protezione dei dati personali) che i dati personali raccolti saranno trattati, anche con strumenti informatici, esclusivamente nell'ambito del procedimento per il quale la presente dichiarazione viene resa.

Luogo _____; Data: _____ ;

(firma per esteso e leggibile)

_____

Si allega: copia del documento di identità del dichiarante in corso di validità

MODELLO 2

DICHIARAZIONE DI QUIETANZA LIBERATORIA DEL VENDITORE/FORNITORE/AFFIDATARIO DEI LAVORI

SU CARTA INTESTATA

OGGETTO: PSR Puglia 2014/2020 – "**Intervento_____ SSL Gal _____, Sottomisura 19.2 - CUP "_____ - CIG_____"**

Il sottoscritto _____, nato a _____, Prov. _____il ____/____/_____ e residente in _____, prov. _____, via _____, n. ____, consapevole della responsabilità penale cui può andare in contro in caso di dichiarazioni mendaci, ai sensi e per gli effetti del D.P.R. n. 445 del 28 dicembre 2000,

DICHIARA

in qualità di _____[1] dell'impresa _____ con sede legale in _____ via _____ n. _____ C.F.: _____, P.I.: _____, che le seguenti fatture/ricevute sono state integralmente pagate nelle seguenti date e con le seguenti modalità:

Numero documento	Data documento	Imponibile	Iva	Totale documento	Data pagamento[2]	Modalità[2,3] pagamento

Pertanto si rilascia la più ampia quietanza, non avendo nulla altro a pretendere;

Si dichiara altresì che i beni oggetto delle fatture su indicate sono nuovi di fabbrica e che sulle fatture suddette:

- non gravano vincoli di alcun genere;
- non sono stati concessi sconti o abbuoni successivi alla fatturazione;

_____

_____

Firma e timbro

Si allega copia di un documento di riconoscimento in corso di validità del venditore/fornitore/affidatario dei lavori

[1] Titolare, legale rappresentante o procuratore speciale (in questa ultima ipotesi, allegare la procura o copia autentica della stessa).
[2] Per la medesima fattura pagata in più soluzioni, indicare la data e la modalità relativa a ciascun pagamento utilizzando più righe.
[3] Indicare le modalità di pagamento (assegno, bonifico, ricevuta bancaria, etc.).

MODELLO 3

DICHIARAZIONE DI ASSENZA NOTE DI CREDITO DEL VENDITORE/FORNITORE/AFFIDATARIO DEI LAVORI

OGGETTO: PSR Puglia 2014/2020 – "**Intervento_____ SSL Gal _____, Sottomisura 19.2 - CUP "_____ - CIG_____"**

Il sottoscritto _____, nato a _____, Prov. _____il ____/____/_____ e residente in _____, prov. _____, via _____, n. ____, consapevole della responsabilità penale cui può andare in contro in caso di dichiarazioni mendaci, ai sensi e per gli effetti del D.P.R. n. 445 del 28 dicembre 2000,

DICHIARA

in qualità di _____[4] dell'impresa _____ con sede legale in _____ via _____ n. _____ C.F.: _____, P.I.: _____, che per le seguenti fatture/ricevute non sono state emesse note di credito:

Numero documento	Data documento	Imponibile	Iva	Totale documento	Data pagamento[5]	Modalità[2,6] pagamento

Il sottoscritto si impegna altresì ad informare la struttura regionale qualora dovessero essere emesse note di credito in data successiva alla presente dichiarazione.

_____

Luogo - data

_____

Firma e timbro

Si allega copia di un documento di riconoscimento in corso di validità del venditore/fornitore/affidatario dei lavori

[4] Titolare, legale rappresentante o procuratore speciale (in questa ultima ipotesi, allegare la procura o copia autentica della stessa).
[5] Per la medesima fattura pagata in più soluzioni, indicare la data e la modalità relativa a ciascun pagamento utilizzando più righe.
[6] Indicare le modalità di pagamento (assegno, bonifico, ricevuta bancaria, etc.).

MODELLO 4

Alla Regione Puglia Dipartimento
Agricoltura, Sviluppo Rurale e Ambientale
Lungomare Nazario Sauro, 45/47
70121 B A R I

DICHIARAZIONE SOSTITUTIVA DI ATTO DI NOTORIETÀ
(artt. 47 e 76 - D.P.R. 28 dicembre 2000, n. 445)

Con riferimento all'intervento a regia diretta relativo alla Sottomisura 19.2 - "Sostegno all'esecuzione nell'ambito degli interventi della strategia- Avviso per la presentazione delle DdS a valere sulla Misura 7" PSR Puglia 2014-2020 denominato "_____", il/la sottoscritto/a_____ nato/a a _____ il __/__/_____ residente nel Comune di _____ Via _____ CAP _____ Prov. _____ Tel. _____ Codice Fiscale _____ nella sua qualità di _____ del soggetto beneficiario GAL_____ con Codice fiscale n. _____ e sede operativa/effettiva nel Comune di _____ Via _____, iscritto alla CCIAA con numero _____. ,
Consapevole delle sanzioni penali in caso di dichiarazioni false e della conseguente decadenza dai benefici eventualmente conseguiti (ai sensi degli artt. 75 e 76 D.P.R. 445/2000) sotto la propria responsabilità;

Considerata al Domanda di Sostegno n._____, approvata con Decreto di Concessione n._____, finanziato nell'ambito del PSR Puglia 2014/2020, Sottomisura 19.2 "Sostegno all'esecuzione nell'ambito degli interventi della strategia- Avviso per la presentazione delle DdS a valere sulla Misura 7";

Preso atto delle spese riportate nella Domanda di Pagamento n. _____ attinenti le spese sostenute nel periodo compreso dal_____ al _____;

DICHIARA

- ✓ l'esistenza delle condizioni previste per la indetraibilità dell'IVA di cui si richiede l'ammissibilità al contributo del FEASR;
- ✓ che per il GAL_____, l'IVA pagata nell'anno …….. per l'acquisto di beni e servizi costituisce un costo poiché non detratta nella misura del …… % pari al pro-rata di indetraibilità generale calcolato ai sensi dell'art. 19, co. 5 del DPR 633/72 come da dichiarazione annuale IVA relativa all'anno ……. - ……..;
- ✓ di impegnarsi a restituire l'eventuale eccedenza d'imposta qualora la percentuale del pro-rata risultante dalla dichiarazione annuale IVA relativa all'anno …… risultasse inferiore rispetto a quella rendicontata.

_____, lì_____

_____
Firma[1]
(presidente collegio sindacale o revisore unico)

[1] Allegare fotocopia di un valido documento di identità del dichiarante.

MODELLO 5

Alla Regione Puglia Dipartimento Agricoltura,
Sviluppo Rurale e Ambientale
Lungomare Nazario Sauro, 45/47
70121 B A R I

DICHIARAZIONE SOSTITUTIVA DI ATTO DI NOTORIETÀ
(artt. 47 e 76 - D.P.R. 28 dicembre 2000, n. 445)

Con riferimento all'intervento a regia diretta relativo alla Sottomisura 19.2 - "Sostegno all'esecuzione nell'ambito degli interventi della strategia- Avviso per la presentazione delle DdS a valere sulla Misura 7" PSR Puglia 2014-2020 denominato "_____", il/la sottoscritto/a_____ nato/a a _____ il __/__/_____ residente nel Comune di _____ Via _____ CAP _____ Prov. _____ Tel. _____ Codice Fiscale _____ nella sua qualità di _____ del soggetto beneficiario GAL_____ con Codice fiscale n. _____ e sede operativa/effettiva nel Comune di _____ Via _____, iscritto alla CCIAA con numero _____. ,
Consapevole delle sanzioni penali in caso di dichiarazioni false e della conseguente decadenza dai benefici eventualmente conseguiti (ai sensi degli artt. 75 e 76 D.P.R. 445/2000) sotto la propria responsabilità;

DICHIARA

la sussistenza del regime di separazione delle attività ai fini IVA.

_____, lì_____

_____
Firma[1]
(presidente collegio sindacale o revisore unico)

[1] Allegare fotocopia di un valido documento di identità del dichiarante

MODELLO 6

Alla Regione Puglia Dipartimento Agricoltura,
Sviluppo Rurale e Ambientale
Lungomare Nazario Sauro, 45/47
70121 B A R I

DICHIARAZIONE SOSTITUTIVA DI ATTO DI NOTORIETÀ
(artt. 47 e 76 - D.P.R. 28 dicembre 2000, n. 445)

Con riferimento all'intervento a regia diretta relativo alla Sottomisura 19.2 - "Sostegno all'esecuzione nell'ambito degli interventi della strategia- Avviso per la presentazione delle DdS a valere sulla Misura 7" PSR Puglia 2014-2020 denominato "_____", il/la sottoscritto/a_____ nato/a a _____ il __/__/_____ residente nel Comune di _____ Via _____ CAP _____ Prov. _____ Tel. _____ Codice Fiscale _____ nella sua qualità di Legale Rappresentante del soggetto beneficiario GAL_____ con Codice fiscale n. _____ e sede operativa/effettiva nel Comune di _____ Via _____, iscritto alla CCIAA con numero _____,
Consapevole delle sanzioni penali in caso di dichiarazioni false e della conseguente decadenza dai benefici eventualmente conseguiti (ai sensi degli artt. 75 e 76 D.P.R. 445/2000) sotto la propria responsabilità;

Considerata al Domanda di Sostegno n._____, approvata con Decreto di Concessione n._____, finanziato nell'ambito del PSR Puglia 2014/2020, Sottomisura 19.2 "Sostegno all'esecuzione nell'ambito degli interventi della strategia- Avviso per la presentazione delle DdS a valere sulla Misura 7";

Preso atto delle spese riportate nella Domanda di Pagamento n. _____ attinenti le spese sostenute nel periodo compreso dal_____ al _____;

DICHIARA

- □ il possesso/non possesso di partita IVA e l'esercizio/non esercizio di attività di impresa;
- □ che le attività/interventi a cui la DDP si riferisce non sono oggetto di altri finanziamenti regionali, nazionali ed europei;
- □ di presentare regolarità contributiva e di rispettare le prescrizioni contenute nella L.R. 28/2006 "Disciplina in materia di contrasto al lavoro non regolare" e nel Regolamento Regionale n. 31 del 27/11/2009;
- □ di non essere in stato di fallimento, liquidazione coatta, di concordato preventivo;
- □ che non risultano concessi aiuti a PMI in difficoltà per la realizzazione di piani di ristrutturazione né risultano piani di ristrutturazione in corso;
- □ di non essere oggetto di procedura concorsuale per insolvenza o soddisfare le condizioni previste dal diritto nazionale per l'apertura nei propri confronti di una tale procedura su richiesta dei propri creditori;
- □ di non avere ricevuto un aiuto per il salvataggio e non avere ancora rimborsato il prestito o revocato la garanzia, o aver ricevuto un aiuto per la ristrutturazione ed essere ancora soggetta a un piano di ristrutturazione;
- □ di non avere condanne e/o reati in danno allo Stato ed all'UE;
- □ l'insussistenza di commistione tra l'attività di impresa e l'attività di attuazione del PSL relativamente a strutture, beni mobili, attrezzature e personale e riporti il dettaglio delle strutture, delle risorse umane, dei beni mobili e delle attrezzature utilizzate per l'esercizio

dell'attività di impresa;

□ di non aver ricevuto eventuali contributi nell'ambito di altri programmi europei, regionali o nazionali e registrati nella banca dati RNA e/o nelle banche dati esistenti a livello regionale (es. Banca dati multiaiuti e altre banca dati);

oppure

□ di aver ricevuto i seguenti contributi nell'ambito di altri programmi europei, regionali o nazionali e registrati nella banca dati RNA e/o nelle banche dati esistenti a livello regionale (elencare): _____;

_____, lì_____

_____

Firma[1]

(presidente collegio sindacale o revisore unico)

[1] Allegare fotocopia di un valido documento di identità del dichiarante

DETERMINAZIONE DEL DIRIGENTE SEZIONE ATTUAZIONE DEI PROGRAMMI COMUNITARI PER L'AGRICOLTURA 23 marzo 2023, n. 233

PSR Puglia 2014/2022 - Bando 2022 _ Misura 11 - Sottomisura 11.1-11.2. - Domande di conferma 2023 - Termini per la presentazione nel Portale Sian, modalità di consegna della documentazione e adempimenti consequenziali.

LA DIRIGENTE DELLA SEZIONE ATTUAZIONE PROGRAMMI COMUNITARI PER L'AGRICOLTURA

VISTI gli articoli 4 e 5 della Legge Regionale Puglia n. 7/1997.

VISTA la Deliberazione della Giunta Regionale (DGR)della Puglia n. 3261 del 28/07/1998.

VISTI gli articoli 4 e 16 del Decreto Legislativo (D. Lgs.) n. 165 del 30/03/2001 e s.m.i..

VISTO l'articolo 32 della Legge n. 69 del 18/06/2009 che prevede l'obbligo di sostituire la pubblicazione tradizionale all'Albo ufficiale con la pubblicazione di documenti digitali sui siti informatici.

VISTO l'articolo 18 del D. Lgs 196/2003 "Codice in materia di protezione dei dati personali" in merito ai Principi applicabili ai trattamenti effettuati dai soggetti pubblici.

VISTA la Deliberazione della Giunta Regionale n. 1576 del 30/09/2021 con la quale la Giunta Regionale della Puglia ha conferito l'incarico di direzione della Sezione Attuazione dei Programmi Comunitari per l'Agricoltura alla Dott.ssa Mariangela Lomastro.

VISTA la Deliberazione della Giunta Regionale n. 1612 dell'11/10/2021 con la quale la Giunta Regionale della Puglia ha nominato il Prof. Gianluca Nardone come Autorità di Gestione del PSR Puglia 2014/2020.

VISTA la nota a firma del Prof. Gianluca Nardone, Direttore di Dipartimento e Autorità di Gestione del PSR Puglia 2014/2020 Prot. N. AOO_001PSR_ 14/10/2021 – 0001453 riportante "Precisazioni in merito alle funzioni di competenza dell'Autorità di Gestione del PSR Puglia e del Dirigente di Sezione Attuazione Programmi Comunitari per l'Agricoltura".

RILEVATO che, tra i compiti del Dirigente della Sezione Attuazione dei Programmi Comunitari per l'Agricoltura rientrano tutti gli adempimenti necessari per l'attuazione dei bandi delle Misure/Sottomisure/Operazioni del PSR Puglia 2014/2020 emanati dall'Autorità di Gestione.

VISTA la Legge 241/90 e successive modifiche e integrazioni recante norme in materia di procedimento amministrativo e di diritto di accesso ai documenti amministrativi.

VISTO il D.P.R. 28 dicembre 2000, n. 445 - Testo unico delle disposizioni legislative e regolamentari in materia di documentazione amministrativa (Testo A).

VISTO il D.Lgs. 30 giugno 2003, n. 196 (G.U. n. 174 del 29 luglio 2003) "Codice in materia di protezione dei dati personali" che ha modificato la legge 31 dicembre 1996, n. 676, "Delega al Governo in materia di tutela delle persone e di altri soggetti rispetto al trattamento dei dati personali" (G.U. n. 5 dell'8 gennaio 1997).

VISTO il D.Lgs.7-3-2005 n. 82 - Pubblicato nella G.U. 16 maggio 2005, n. 112, S.O. Codice dell'amministrazione digitale.

Sulla base dell'istruttoria espletata dal Responsabile della Misura 11 Dott. Roberto Zecca, responsabile del procedimento amministrativo, confermata dal Responsabile di Raccordo Dott. Giuseppe Clemente, dalla quale emerge quanto segue.

VISTO il Reg. (UE) n. 1305/2013 e s.m.i., concernente il sostegno allo sviluppo rurale da parte del Fondo Europeo Agricolo per lo Sviluppo Rurale (FEASR) che abroga il Reg. CE n. 1698/2005 del Consiglio.

VISTO il Reg. (UE) n. 1306/2013 del Parlamento europeo e del Consiglio del 17/12/2013 sul finanziamento,

sulla gestione sul monitoraggio della politica agricola comune e che abroga i Regolamenti (CEE) n. 352/78, (CE)165/94, (CE) n. 2799/98, (CE) n. 814/2000, (CE) n. 1290/2005 e (CE) 485/2008.

VISTO il Reg. (UE) n. 808/2014 della Commissione del 17/07/2014 recante modalità di applicazione del Reg. (UE) n. 1305/2013 del Parlamento europeo e del Consiglio.

VISTO il Reg. (UE) n. 809/2014 del 17/07/2014 recante modalità di applicazione del Reg. (UE) n. 1306/2013 per quanto riguarda il Sistema Integrato di Gestione e di Controllo, le misure di sviluppo rurale e la condizionalità.

VISTO il Regolamento (UE) 2018/848 del Parlamento Europeo e del Consiglio del 30 maggio 2018 relativo alla produzione biologica e all'etichettatura dei prodotti biologici e che abroga il regolamento (CE) n. 834/2007 del Consiglio, la cui entrata in vigore è prevista dal 01/01/2022.

VISTO il Regolamento (UE) n. 464/2020 della Commissione del 26/03/2020, che fissa talune modalità di applicazione del Reg. (UE) n. 848/2018, riguardo ai documenti necessari per il riconoscimento retroattivo dei periodi di conversione, alla produzione di prodotti biologici e alle informazioni che gli stati membri sono tenuti a trasmettere.

VISTO il Regolamento (UE) n. 1693/2020 del Parlamento Europeo e del Consiglio dell'11/11/2020, che modifica il Reg. (UE) n. 848/2018 relativo alla produzione biologica e all'etichettatura dei prodotti biologici per quanto riguarda la sua data di applicazione e alcune altre date in esso previste.

VISTO il Regolamento (UE) n. 2042/2020 della Commissione del 11/12/2020, che modifica il Reg. (UE) n. 464/2018 per quanto riguarda la sua data di applicazione e talune altre date pertinenti al fine dell'applicazione del Reg. (UE) n.848/2018 relativo alla produzione biologica.

VISTO il Reg. (UE) n. 640/2014 della Commissione dell'11/03/ 2014 che integra il Reg. (UE) n. 1306/2013 per quanto riguarda il Sistema Integrato di Gestione e di Controllo e le condizioni per il rifiuto o la revoca di pagamenti nonché le sanzioni amministrative applicabili ai pagamenti diretti, al sostegno allo sviluppo rurale e alla condizionalità.

VISTO il Regolamento (UE) n. 2220/2020 del Parlamento Europeo e del Consiglio del 23/12/2020, che stabilisce alcune disposizioni transitorie relative al sostegno da parte del FEASR e del FEAGA negli anni 2021 e 2022 e che modifica i Regg. (UE) n. 1305/2013, n. 1306/2013 e n. 1307/2013 per quanto riguarda le risorse e l'applicazione negli anni 2021 e 2022 e il Reg. (UE) n. 1308/2013 per quanto riguarda le risorse e la distribuzione di tale sostegno in relazione agli anni 2021 e 2022.

VISTO il Regolamento (UE) n. 540/2021 della Commissione del 26/03/2021, che modifica il Reg. (UE) n. 809/2014 per quanto riguarda taluni obblighi di comunicazione, i controlli in loco relativi alle domande di aiuto per animale e alle domande di pagamento nell'ambito di misure di sostegno connesse agli animali, nonché la presentazione della domanda unica, delle domande di aiuto o delle domande di pagamento ed attribuisce agli Stati membri la competenza di fissare la scadenza per la presentazione delle domande di sostegno/pagamento e di pagamento.

VISTO il Regolamento (UE) n. 725/2021 della Commissione del 4/05/2021, recante deroga, in relazione all'anno 2021, ai Regg. (UE) n. 809/2014, (UE) n. 180/2014, (UE) n. 181/2014, (UE) 2017/892, (UE) 2016/1150, (UE) 2018/274, (UE) n. 615/2014 e (UE) 2015/1368 per quanto riguarda taluni controlli amministrativi e in loco applicabili nell'ambito della politica agricola comune.

VISTO il decreto del Ministro dell'agricoltura, della sovranità alimentare e delle foreste n. 0147385 del 09/03/2023 concernente " Disciplina del regime di condizionalità e dei requisiti minimi relativi all'uso di prodotti fertilizzanti e fitosanitari e al benessere degli animali ai sensi del regolamento (UE) 2021/2115 del Parlamento europeo e del Consiglio del 2 dicembre 2021 e individuazione del termine ultimo per la presentazione delle domande di aiuto per lo sviluppo rurale".

VISTA la Deliberazione della Giunta Regionale n. 2424 del 30.12.2015 relativa all'approvazione e presa d'atto della Decisione della Commissione Europea C(2015) 8412 del 24.11.2015.

VISTE le modifiche successive approvate con decisione C(2017) 499 del 25 gennaio 2017,C(2017) 3154 del 5 maggio 2017,C(2017) 5454 del 27 luglio 2017, C(2017) 7387 del 31 ottobre 2017,C(2018) 5917 del 6 settembre 2018, C(2019) 9243 del 16 dicembre 2019, C(2020) 8283 del 20 novembre 2020, C(2021) 2595 del 9 aprile 2021 e C(2021) 7246 del 30.09.2021.

VISTA la versione vigente n. 14.1 del Programma di Sviluppo Rurale (PSR) 2014-2022, aggiornata ed adottata dai Servizi della Commissione Europea con Decisione comunitaria C(2022) 9331 del 07.12.2022

VISTA la Delibera di Giunta Regionale n. 508 del 19/03/2019, pubblicata sul BURP n. 41 del 16/04/2019, e s.m.i., riportante la Disciplina delle riduzioni-esclusioni per inadempienze dei beneficiari delle misure connesse alle superfici e agli animali. Disposizioni applicative in attuazione del Reg. (UE) n. 1305/2013 - art. 28 e 29, del Reg. (UE) n. 640/2014, del Reg. (UE) n. 809/2014 e del D.M. n. 1867 del 18 gennaio 2018. Sostituzione dell'Allegato A alla DGR n. 64/2018.

VISTA la Delibera di Giunta Regionale n. 868 del 15/06/2022, pubblicata sul BURP n. 74 del 04/07/2022 con la quale sono state apportate Modifiche e integrazioni alla DGR n. 508 del 19/03/2019.

VISTA la DAG n. 31 del 30 Marzo 2022, pubblicata nel BURP n. 41 del 07/04/2022, con la quale è stato approvato l'Avviso pubblico per la presentazione delle domande di sostegno-Bando 2022- Misura 11-Agricoltura Biologica- Sottomisure 11.1-11.2.

VISTA la DDS n. 230 del 22/03/2023 che, per il Bando 2022- Misura 11-Agricoltura Biologica- Sottomisure 11.1-11.2, ha approvato gli elenchi delle domande ammissibili agli aiuti, non ammissibili agli aiuti e rinunciatarie.

VISTA la Circolare AGEA ACIU 2015.141 del 20/03/2015 – "Piano di Coltivazione" e s.m.i.

VISTA la Circolare AGEA ACIU.2016.120 del 01/03/2016 "Riforma della politica agricola comune – domanda di aiuto basata su strumenti geospaziali - integrazioni e modifiche alla nota Agea prot. ACIU.2005.210 del 20 aprile 2005 e s.m.i. in materia di fascicolo aziendale e titoli di conduzione delle superfici".

VISTE le Istruzioni Operative dell'OP AGEA n. 18 - Prot. N. 0015603 del 03/03/2023 - concernenti: *"Sviluppo Rurale Campagna 2023. Istruzioni applicative generali per la presentazione ed il pagamento delle domande ai sensi del Reg. (UE) n. 1305/2013 del Consiglio del 17/12/2013 – Modalità di presentazione delle domande di sostegno e delle domande di pagamento della Programmazione PSR 2014 2022 - Misure connesse alle superfici e agli animali"*.

VISTA la circolare del Direttore del Dipartimento Agricoltura Sviluppo Rurale e Ambientale prot. N. 175 del 09 marzo 2023 concernente: *Direttiva sulla applicabilità della Legge Regionale 26 ottobre 2006, n. 28 "Disciplina in materia di contrasto al lavoro non regolare".*

CONSIDERATO che ai sensi dell'art. 75 del Reg. UE n. 1306/2013, rettificato dal Reg. UE n. 2393/2017, i pagamenti relativi alle domande 2023 devono essere effettuati entro il 30 giugno 2024, pena la perdita delle risorse per la Regione e per i Beneficiari.

CONSIDERATO che il presente provvedimento disciplina gli impegni assunti a carico della Misura 11 del PSR Puglia 2014-2022 che si prolungano nella programmazione FEASR 2023-2027 e che, pertanto, occorre tenere in considerazione il mutato quadro normativo:

- ✓ Regolamento (UE) n. 2021/2015 del Parlamento europeo e del Consiglio, del 2 dicembre 2021, recante norme sul sostegno ai piani strategici che gli Stati membri devono redigere nell'ambito della politica agricola comune (piani strategici della PAC) e finanziati dal Fondo europeo agricolo di garanzia (FEAGA) e dal Fondo europeo agricolo per lo sviluppo rurale (FEASR) e che abroga i regolamenti (UE) n. 1305/2013 e (UE) n. 1307/2013.

- ✓ Regolamento n. 2021/2116 del Parlamento europeo e del Consiglio del 2 dicembre 2021 sul

finanziamento, sulla gestione e sul monitoraggio della politica agricola comune e che abroga il regolamento (UE) n. 1306/2013.l'articolo 31 del Reg. UE n. 2021/2015 e l'articolo 36 del Reg. UE n. 2021/2016 i quali prevedono che nell'ambito delle misure e degli interventi FEAGA e FEASR pagati a superficie e/o a capo sulla base degli impegni di gestione assunti dai beneficiari, occorre escludere il doppio finanziamento.

CONSIDERATO che, in recepimento dei suddetti aggiornamenti normativi, a seguito di provvedimenti nazionali in corso di definizione, possono verificarsi eventuali sovrapposizioni tra la Misura 11 del PSR 2014/2022 e gli Eco-schemi del PSP 2023-2027, riguardanti la compensazione di specifici impegni in comune tra i rispettivi pagamenti.

CONSIDERATO, pertanto, la disposizione regolamentare di assicurare il "no double funding" tra il pagamento per i metodi di agricoltura biologica e il pagamento degli Ecoschemi, potranno essere applicate decurtazioni ai livelli dei premi riconosciuti dal bando del 2022 per la Misura 11.

PRESO ATTO che ulteriori riferimenti normativi afferenti alla Misura 11 del PSR 2014-2022 sono riportati nel sito dello Sviluppo Rurale della Regione Puglia (www.psr.regione.puglia.it).

CONSIDERATO che la DDS n. 230 del 22/03/2023 che, per il Bando 2022- Misura 11-Agricoltura Biologica-Sottomisure 11.1-11.2, di approvazione dell'elenco delle domande ammissibili agli aiuti riporta la distinzione della fonte di finanziamento del premio di ciascuna domanda in EURI e COFINANZIATO FEASR. Pertanto le domande di conferma/pagamento 2023 devono essere rilasciate secondo la fonte di finanziamento indicata in tale provvedimento.

CONSIDERATO che sono attive nel Portale Sian, le procedure per la presentazione delle domande di conferma/pagamento per le Ditte che hanno presentato domande di sostegno nella campagna 2022, per le sottomisure 11.1 e 11.2, ai sensi della DAG n. 31/2022.

Per quanto sopra riportato e di propria competenza, si propone di:

- autorizzare la presentazione delle domande di conferma/pagamento 2023 per la Misura 11 – Sottomisure 11.1-11.2. - Bando 2022, di cui agli Allegati A-B-C della DDS n. 230/2023, secondo la fonte di finanziamento in essi riportati;
- prendere atto che sarà successivamente emanato uno specifico provvedimento amministrativo nazionale/regionale in recepimento delle disposizioni per la gestione del rischio di "*doppio finanziamento*" tra gli impegni specifici di riferimento della Misura 11 e gli Ecoschemi del PSP 2023-2027;
- stabilire che l'accesso al portale S I A N (www.sian.it) per la compilazione, stampa e rilascio delle domande è consentita a partire dalla data di pubblicazione del presente provvedimento nel BURP;
- stabilire che le domande ammesse agli aiuti con fonte di finanziamento EURI dovranno proseguire gli impegni con la compilazione della domanda 2023 confermando tale fonte di finanziamento;
- stabilire che le domande ammesse agli aiuti con fonte di finanziamento COFINANZIATO FEASR dovranno proseguire gli impegni con la compilazione della domanda 2023 confermando tale fonte di finanziamento;
- stabilire che i termini di presentazione sul portale SIAN delle domande 2023 sono:
    a) **15 maggio 2023**, ai sensi dell'art. 13 del Reg. (UE) 809/2014 per le domande di conferma;
    b) **31 maggio 2023,** per le domande di modifica ai sensi dell'art. 15 del Reg. (UE) 809/2014;
    c) per le domande di modifica ai sensi dell'art. 3 del Reg. (UE) 809/2014 (**ritiro parziale**), fino alla data di apertura sul portale SIAN dei servizi di istruttoria delle domande di pagamento e con la contestuale pubblicazione degli indicatori di possibili irregolarità riscontrate sulle domande;
    d) **02 ottobre 2023,** per la Comunicazione ai sensi dell'art. 4 del Reg. UE 640/2014 (Forza maggiore e circostanze eccezionali)**;**

- stabilire che ai sensi dell'art. 13, par. 1 del Reg. (UE) 640/2014, è possibile la presentazione tardiva delle domande di pagamento con un ritardo massimo di 25 giorni di calendario, rispetto al termine previsto del 15 maggio 2023, pertanto il termine ultimo è fissato al **9 giugno 2023**. In tal caso, l'importo al quale il beneficiario avrebbe avuto diritto se avesse inoltrato la domanda in tempo utile viene decurtato dell'1% per ogni giorno lavorativo di ritardo;
- stabilire che le domande di pagamento pervenute oltre il **9 giugno 2023 sono irricevibili**;
- stabilire che le DdP devono essere compilate, stampate e rilasciate in forma telematica utilizzando le funzionalità on-line disponibili sul portale SIAN. L'accesso al portale SIAN è riservato agli utenti abilitati che dovranno presentare apposita delega redatta secondo il modello (Allegato 1). In caso di prima attivazione, i liberi professionisti, preliminarmente al conferimento della suddetta delega, dovranno richiedere al Responsabile delle Utenze regionali idonee credenziali di accesso all'area riservata del portale SIAN secondo il modello (Allegato 2);
- stabilire che la richiesta di abilitazione munita di delega dovrà essere inviata al seguente indirizzo di posta elettronica: **r.zecca@regione.puglia.it**;
- stabilire che le domande di pagamento/conferma impegno dell' annualità 2023 - Sottomisura 11.1 e 11.2 dovranno essere sottoscritte con firma elettronica, mediante codice OTP (One Time Password);
- stabilire la presentazione della seguente documentazione entro il **17 luglio 2023**:
  - relazione tecnica esplicativa sottoscritta da tecnico abilitato, solo in caso di variazione sullo stato aziendale rispetto agli anni precedenti (cambio beneficiario, vendita, acquisto, frazionamenti, ecc.);
- stabilire che la documentazione dovrà pervenire a mezzo PEC ai seguenti indirizzi dei Servizi Territoriali competenti per territorio, entro il 17 luglio 2023, con all'oggetto:

PROGRAMMA DI SVILUPPO RURALE 2014-2022
Misura 11 – Sottomisure 11.1 e 11.2
CAMPAGNA 2023 Domanda di Pagamento/Conferma Impegno N°_____

Servizio Territoriale Bari	PEC: biologico.upa.ba@pec.rupar.puglia.it
Servizio Territoriale Brindisi	PEC: agrobio.br.regione@pec.rupar.puglia.it
Servizio Territoriale Foggia	PEC: agroambiente.stfoggia@pec.rupar.puglia.it
Servizio Territoriale Lecce	PEC:agroambiente.stlecce.regione@pec.rupar.puglia.it
Servizio Territoriale Taranto	PEC:sviluppoagricolo.upa.ta@pec.rupar.puglia.it

- stabilire che il termine di presentazione della documentazione suindicata al 17 luglio 2023 è fissato al fine di consentire la liquidazione degli aiuti tramite la procedura automatizzata. Si procederà tramite istruttoria manuale per le domande la cui documentazione risulterà incompleta o non pervenuta entro tale termine;
- confermare che, con la sottoscrizione della domanda di sostegno 2022, i Beneficiari degli aiuti sono tenuti a rispettare gli impegni ed obblighi dettati dal Bando e dalla Normativa vigente, pena l'applicazione del regime sanzionatorio disciplinato dalle DGR n.508 del 19/03/2019 e D.G.R. n.868/2022 (Disciplina delle riduzioni-esclusioni per inadempienze dei beneficiari delle misure connesse alle superfici e agli animali).
- stabilire che l'assoggettamento al sistema di certificazione biologica, mediante rilascio di notifica di variazione o prima notifica, dovrà avvenire entro il termine ultimo di rilascio della domanda di pagamento/conferma 2023 e comunque entro e non oltre il 09 giugno 2023;
- stabilire che le Associazioni capofila degli Accordi Collettivi devono presentare, a mezzo PEC, all'indirizzo: agricolturabiologica.psr@pec.rupar.puglia.it, entro la data del 17 luglio 2023:
  - attestazione di conferma dell'Accordo Collettivo contenente l'elenco completo degli Associati (Ragione sociale - CUAA);

- copia conforme all'originale del nuovo Accordo Collettivo stipulato con l'Associazione da parte dei nuovi aderenti che subentrano, parzialmente o totalmente, ai Beneficiari Associati nella conduzione dei terreni;

- stabilire la possibilità di subentro totale o parziale nell'impegno, tramite domanda di cambio di beneficiario, fermo restando il rispetto delle condizioni di ammissibilità, degli impegni ed altri obblighi definiti dal bando di cui alla DAG n. 31 del 30 Marzo 2022 fino alla conclusione del periodo di impegno previsto per l' annualità 2023;
- stabilire, per quanto non previsto nel presente provvedimento, che si farà riferimento alla versione vigente del PSR Puglia 2014-2023, nonché alle ulteriori normative comunitarie, nazionali e regionali vigenti.

VERIFICA AI SENSI del REG (UE) n. 2016/679 E DEL D. Lgs 196/03
Garanzie alla riservatezza

La pubblicazione dell'atto sul BURP, nonché la pubblicazione all'Albo pretorio on-line o sul sito istituzionale, salve le garanzie previste dalla legge 241/1990 in tema di accesso ai documenti amministrativi, avviene nel rispetto della tutela della riservatezza dei cittadini secondo quanto disposto dal Regolamento UE n. 679/2016 in materia di protezione dei dati personali, nonché dal D.Lgs. 196/2003 ss.mm.ii., come modificato dal d.lgs. 101/2018 e dal vigente Regolamento regionale 5/2006 per il trattamento dei dati sensibili e giudiziari, in quanto applicabile.
Ai fini della pubblicità legale, il presente provvedimento è stato redatto in modo da evitare la diffusione di dati personali identificativi non necessari ovvero il riferimento alle particolari categorie di dati previste dagli articoli 9 e 10 del Regolamento UE innanzi richiamato; qualora detti dati fossero essenziali per l'adozione dell'atto, essi sono trasferiti in documenti separati esplicitamente richiamati.

ADEMPIMENTI CONTABILI AI SENSI DEL D. Lgs. n. 118/2011 e ss.mm.ii.

Il presente provvedimento non comporta alcun mutamento qualitativo e quantitativo di entrata o di spesa né a carico del bilancio regionale né a carico di Enti per i cui debiti i creditori potrebbero rivalersi sulla Regione Puglia e che dallo stesso non scaturiranno oneri di natura finanziaria per la Regione Puglia, pertanto non va trasmesso alla Sezione Bilancio e Ragioneria.

Ricorrono gli obblighi di cui agli artt. 26, c.2, e 27 del D.Lgs. 33/2013.

I sottoscritti attestano che il procedimento istruttorio loro assegnato è stato espletato nel rispetto della vigente normativa regionale, statale e comunitaria e che il presente schema di provvedimento è conforme alle risultanze istruttorie.

Il Responsabile della Misura 11
Dott. Roberto ZECCA

Il Responsabile di Raccordo delle Misure a superficie
Dott. Giuseppe CLEMENTE

Tutto ciò premesso, ritenuto di dover provvedere in merito

DETERMINA

- **di prendere atto** di quanto indicato nelle premesse e che qui si intendono integralmente riportate;
- **di autorizzare** la presentazione delle domande di conferma/pagamento 2023 per la Misura 11 – Sottomisure 11.1-11.2. - Bando 2022, di cui agli Allegati A-B-C della DDS n. 230/2023, secondo la

fonte di finanziamento in essi riportati;

- **di prendere atto** che sarà successivamente emanato uno specifico provvedimento amministrativo nazionale/regionale in recepimento delle disposizioni per la gestione del rischio di "*doppio finanziamento*" tra gli impegni specifici di riferimento della Misura 11 e gli Ecoschemi del PSP 2023-2027;

- **di stabilire** che l'accesso al portale S I A N (www.sian.it) per la compilazione, stampa e rilascio delle domande è consentita a partire dalla data di pubblicazione del presente provvedimento nel BURP;

- **di stabilire** che le domande ammesse agli aiuti con fonte di finanziamento EURI dovranno proseguire gli impegni con la compilazione della domanda 2023 confermando tale fonte di finanziamento;

- **di stabilire** che le domande ammesse agli aiuti con fonte di finanziamento COFINANZIATO FEASR dovranno proseguire gli impegni con la compilazione della domanda 2023 confermando tale fonte di finanziamento;

- **di stabilire** che i termini di presentazione sul portale SIAN delle domande 2023 sono:

  a) **15 maggio 2023**, ai sensi dell'art. 13 del Reg. (UE) 809/2014 per le domande di conferma;

  b) **31 maggio 2023,** per le domande di modifica ai sensi dell'art. 15 del Reg. (UE) 809/2014;

  c) per le domande di modifica ai sensi dell'art. 3 del Reg. (UE) 809/2014 (**ritiro parziale**), fino alla data di apertura sul portale SIAN dei servizi di istruttoria delle domande di pagamento e con la contestuale pubblicazione degli indicatori di possibili irregolarità riscontrate sulle domande;

  d) **02 ottobre 2023,** per la Comunicazione ai sensi dell'art. 4 del Reg. UE 640/2014 (Forza maggiore e circostanze eccezionali)**;**

- **di stabilire** che ai sensi dell'art. 13, par. 1 del Reg. (UE) 640/2014, è possibile la presentazione tardiva delle domande di pagamento con un ritardo massimo di 25 giorni di calendario, rispetto al termine previsto del 15 maggio 2023, pertanto il termine ultimo è fissato al **9 giugno 2023**. In tal caso, l'importo al quale il beneficiario avrebbe avuto diritto se avesse inoltrato la domanda in tempo utile viene decurtato dell'1% per ogni giorno lavorativo di ritardo;
- **di stabilire** che le domande di pagamento pervenute oltre il **9 giugno 2023 sono irricevibili**;
- **di stabilire** che le DdP devono essere compilate, stampate e rilasciate in forma telematica utilizzando le funzionalità on-line disponibili sul portale SIAN. L'accesso al portale SIAN è riservato agli utenti abilitati che dovranno presentare apposita delega redatta secondo il modello (Allegato 1). In caso di prima attivazione, i liberi professionisti, preliminarmente al conferimento della suddetta delega, dovranno richiedere al Responsabile delle Utenze regionali idonee credenziali di accesso all'area riservata del portale SIAN secondo il modello (Allegato 2);
- **di stabilire** che la richiesta di abilitazione munita di delega dovrà essere inviata al seguente indirizzo di posta elettronica: **r.zecca@regione.puglia.it**;
- **di stabilire** che le domande di pagamento/conferma impegno dell' annualità 2023 - Sottomisura 11.1 e 11.2 dovranno essere sottoscritte con firma elettronica, mediante codice OTP (One Time Password);
- **di stabilire** la presentazione della seguente documentazione entro il **17 luglio 2023**:

  - relazione tecnica esplicativa sottoscritta da tecnico abilitato, solo in caso di variazione sullo stato aziendale rispetto agli anni precedenti (cambio beneficiario, vendita, acquisto, frazionamenti, ecc.);

- **di stabilire** che la documentazione dovrà pervenire a mezzo PEC ai seguenti indirizzi dei Servizi Territoriali competenti per territorio, entro il 17 luglio 2023, con all'oggetto:

PROGRAMMA DI SVILUPPO RURALE 2014-2022
Misura 11 – Sottomisure 11.1 e 11.2
CAMPAGNA 2023 Domanda di Pagamento/Conferma Impegno N°_____

Servizio Territoriale Bari	PEC: biologico.upa.ba@pec.rupar.puglia.it
Servizio Territoriale Brindisi	PEC: agrobio.br.regione@pec.rupar.puglia.it
Servizio Territoriale Foggia	PEC: agroambiente.stfoggia@pec.rupar.puglia.it
Servizio Territoriale Lecce	PEC:agroambiente.stlecce.regione@pec.rupar.puglia.it
Servizio Territoriale Taranto	PEC:sviluppoagricolo.upa.ta@pec.rupar.puglia.it

- **di stabilire** che il termine di presentazione della documentazione suindicata al **17 luglio 2023** è fissato al fine di consentire la liquidazione degli aiuti tramite la procedura automatizzata. Si procederà tramite istruttoria manuale per le domande la cui documentazione risulterà incompleta o non pervenuta entro tale termine;
- **di confermare** che, con la sottoscrizione della domanda di sostegno 2022, i Beneficiari degli aiuti sono tenuti a rispettare gli impegni ed obblighi dettati dal Bando e dalla Normativa vigente, pena l'applicazione del regime sanzionatorio disciplinato dalle DGR n.508 del 19/03/2019 e D.G.R. n.868/2022 (Disciplina delle riduzioni-esclusioni per inadempienze dei beneficiari delle misure connesse alle superfici e agli animali);
- **di stabilire** che l'assoggettamento al sistema di certificazione biologica, mediante rilascio di notifica di variazione o prima notifica, dovrà avvenire entro il termine ultimo di rilascio della domanda di pagamento/conferma 2023 e comunque entro e non oltre il 09 giugno 2023;
- **di stabilire** che le Associazioni capofila degli Accordi Collettivi devono presentare, a mezzo PEC, all'indirizzo: agricolturabiologica.psr@pec.rupar.puglia.it, entro la data del 17 luglio 2023:
  - attestazione di conferma dell'Accordo Collettivo contenente l'elenco completo degli Associati (Ragione sociale - CUAA);
  - copia conforme all'originale del nuovo Accordo Collettivo stipulato con l'Associazione da parte dei nuovi aderenti che subentrano, parzialmente o totalmente, ai Beneficiari Associati nella conduzione dei terreni;
- **di stabilire** la possibilità di subentro totale o parziale nell'impegno, tramite domanda di cambio di beneficiario, fermo restando il rispetto delle condizioni di ammissibilità, degli impegni ed altri obblighi definiti dal bando di cui alla DAG n. 31 del 30 Marzo 2022 fino alla conclusione del periodo di impegno previsto per l' annualità 2023;
- **di stabilire**, per quanto non previsto nel presente provvedimento, che si farà riferimento alla versione vigente del PSR Puglia 2014-2023, nonché alle ulteriori normative comunitarie, nazionali e regionali vigenti;
- **di dare atto** che il presente provvedimento, immediatamente esecutivo:
  - sarà trasmesso in copia conforme all'originale alla Segreteria della Giunta Regionale;
  - sarà disponibile nel sito internet (https://psr.regione.puglia.it);
  - sarà trasmesso all'Assessore alle Risorse Agroalimentari;
  - sarà trasmesso all'A.G.E.A. – Ufficio Sviluppo Rurale;
  - sarà reso pubblico, ai sensi dell'art. 20 comma 3 del Decreto del Presidente della Giunta

regionale n. 22 del 22.01.2021, mediante pubblicazione nell'Albo tematico per 10 giorni lavorativi a decorrere dalla data della sua adozione;

- sarà pubblicato ai sensi degli artt.26, c.2, e 27 del D.lgs. 33/2013 nella sezione "Amministrazione trasparente", - "Sovvenzioni, contributi, sussidi e vantaggi economici" sotto sezione "atti di concessione" del sito www.regione.puglia.it;
- è unicamente formato con mezzi informatici e firmato digitalmente e sarà conservato, ai sensi delle Linee Guida del Segretario generale della Giunta Regionale e del Segretario Generale del Presidente, prot. n. AOO_022/652 del 31.3.2020, sui sistemi informatici regionali CIFRA, Sistema Puglia e Diogene;
- è adottato in originale ed è composto da n. 9 (nove) facciate vidimate e timbrate, dall'Allegato 1 composto da n. 3 (tre) facciate vidimate e timbrate e dall'Allegato 2 composto da n. 1 (uno) facciata vidimata e timbrata.

La Dirigente della Sezione Attuazione
Programmi Comunitari per l'Agricoltura
Dott.ssa Mariangela Lomastro

Il presente Allegato è composto da n. 03 pagine

Il Responsabile della Misura 11
Dott. Roberto Zecca

La Dirigente della Sezione Attuazione
Programmi Comunitari per l'Agricoltura
(Dott.ssa Mariangela Lomastro)

ALLEGATO 1 - DDS n. 233 del 23/03/2023

Autorizzazione all'accesso al fascicolo aziendale

REGIONE PUGLIA
DIPARTIMENTO AGRICOLTURA, SVILUPPO RURALE E AMBIENTALE
RESPONSABILE Misura 11
Lungomare NAZARIO SAURO 45/47
70121 BARI

OGGETTO:	**Misura 11 – Sottomisure 11.1 e 11.2: Richiesta di autorizzazione consultazione fascicoli aziendali (Compilazione - Stampa e Rilascio Domande di Sostegno PSR Puglia 2014/2022)**

Il sottoscritto _____

Nato a _____ il _____ , residente in _____

alla via _____ n° ____ CAP _____CF: _____

Iscritto al N° _____ dell'Albo/Collegio Professionale dei_____della Provincia di _____TEL. _____ FAX _____ E-mail: _____Essendo stato autorizzato, giusta delega allegata dalle Ditte, di seguito indicate con i rispettivi CUAA, che intendono presentare istanza PSR cui all'oggetto, alla presentazione delle domande relative al **PSR PUGLIA 2014/ Misura 11 – Sottomisure 11.1 e 11.2**

CHIEDE

l'AUTORIZZAZIONE all'accesso ai dati del fascicolo aziendale, delle Ditte di seguito indicate, per l'importazione dei dati ai fini della compilazione, stampa e rilascio delle domande sul Portale SIAN.

All'uopo, fa dichiarazione di responsabilità sulle funzioni svolte su portale e nell'accesso ai dati del fascicolo aziendale, sollevando l'Amministrazione da qualsiasi responsabilità riveniente dall'uso non conforme dei dati a cui ha accesso.

_____, lì _____

Allegati:

- Elenco Ditte-CUAA
- Mandato/Delega n°__ Ditte
- Elenco in format Excel

Timbro e firma

_____

DELEGA

Il sottoscritto _____

Nato a _____ il _____ , residente in _____

Via_____n°_____ CAP _____

CF:_____ P.IVA : _____

CUAA: _____

DELEGA

Il Tecnico Incaricato_____

nato a _____ il _____, residente in _____Via _____ n° _____ CAP _____ CF: _____ Iscritto al N° _____ dell'Albo/Collegio Professionale del _____Prov._____TEL._____FAX_____

E-mail:_____ nella sua qualità di tecnico a presentare sul portale SIAN per mio conto la domanda di pagamento relativa al **PSR PUGLIA 2014/2020 Misura 11 – Sottomisure 11.1 e 11.2**

AUTORIZZA

☐ lo stesso all'accesso al proprio fascicolo aziendale per la **Compilazione** – **Rilascio** - **Stampa** - sul portale SIAN della domanda;

Consenso al trattamento dei dati personali

Dichiara espressamente di dare il consenso al trattamento dei propri dati personali ed alla trasmissione degli stessi agli Enti, per lo svolgimento delle relative finalità istituzionali e per attività informativa sul settore di competenza, ai fini di quanto previsto dal D.Lgs. 196/2003.

_____, lì _____ Firma

_____

Allegati:

- Documento di riconoscimento





Elenco ditte – Aderenti al PSR 2014-2022 della Regione Puglia
Misura 11 – Sottomisure 11.1 e 11.2 – Agricoltura biologica - Campagna 2023

N°	Intestazione Ditta	CUAA	Fonte di finanziamento (DDS 230 del 22/03/2023) EURI	Fonte di finanziamento (DDS 230 del 22/03/2023) FEASR
1				
2				
3				
4				
5				
6				
7				
8				
9				
10				
11				
12				
13				
14				
15				
16				
17				
18				
19				
20				

Timbro e firma

_____

Il presente Allegato è composto da n. 01 pagina

Il Responsabile della Misura 11
Dott. Roberto Zecca

La Dirigente della Sezione Attuazione
Programmi Comunitari per l'Agricoltura
(Dott.ssa Mariangela Lomastro)

ALLEGATO 2 – DDS n. 233 del 23/03/2023

Richiesta autorizzazione/abilitazione al Sian

REGIONE PUGLIA
DIPARTIMENTO AGRICOLTURA, SVILUPPO RURALE E AMBIENTALE
RESPONSABILE UTENZE SIAN
Lungomare NAZARIO SAURO 45/47
70121 BARI

OGGETTO:	**PSR PUGLIA 2014/2022. Misure a superficie. PRESENTAZIONE DELLE DOMANDE DI CONFERMA 2023. RICHIESTA AUTORIZZAZIONE DI PRIMO ACCESSO AL PORTALE SIAN**

Il/La sottoscritto/a _____ nato/a a _____ il _____, residente a _____

via _____ n° _____ - CAP _____

CF(1): _____ TEL. _____ FAX _____

Email: _____

CHIEDE

☐ LE CREDENZIALI (2) all'accesso al portale SIAN – Area riservata per la compilazione, stampa e rilascio delle domande, inviando la presente al seguente indirizzo mail: *responsabile.utenze.sian@regione.puglia.it*

All'uopo fa dichiarazione di responsabilità sulle funzioni svolte sul portale sollevando l'Amministrazione da qualsiasi responsabilità riveniente dall'uso non conforme dei dati a cui ha accesso.

_____, lì _____

Allega alla presente:

1. fotocopia di un documento di riconoscimento valido e del codice fiscale;

Timbro e firma

_____

[1] La mancata compilazione del campo comporta l'annullamento della richiesta. Nel caso di studi associati dovrà essere riportato il C.F. di uno dei soci.
[2] La richiesta delle credenziali deve essere presentata esclusivamente dai soggetti non autorizzati in precedenza all'accesso al portale SIAN.

DETERMINAZIONE DEL DIRIGENTE SEZIONE AUTORIZZAZIONI AMBIENTALI 14 marzo 2023, n. 94

VAS 0865 VAL L.R. 44/2012 e ss.mm.ii. – Valutazione Ambientale Strategica. Variante al PRG per l'ampliamento della zona "DC – Piano degli Insediamenti produttivi" del Comune di Conversano" (BA). PARERE MOTIVATO art.12 L.R. 44/2012

la Dirigente ad interim della Sezione regionale "Autorizzazioni Ambientali"

VISTA la Legge Regionale 4 febbraio 1997 n. 7;
VISTO l'art.32 della Legge n.69 del 18 giugno 2009, che prevede l'obbligo di sostituire la pubblicazione tradizionale all'Albo Ufficiale con la pubblicazione di documenti digitali sui siti informatici;
VISTO il Regolamento UE n. 679/2016, relativo alla protezione delle persone fisiche con riguardo al trattamento dei dati personali, nonché alla libera circolazione di tali dati e che abroga la direttiva europea 95/46/CE (regolamento generale sulla protezione dei dati) e il successivo D. Lgs. n.101/2018 recante "*Disposizioni per l'adeguamento della normativa nazionale alle disposizioni del regolamento (UE) 2016/679 del Parlamento europeo e del Consiglio del 27 aprile 2016*";
VISTI gli artt. 14 e 16 del D.lgs. n. 165/2001 "*Norme generali sull'ordinamento del Lavoro alle dipendenze delle amministrazioni pubbliche";*
VISTA la L.7 agosto 1990 n.241 "*Nuove norme in materia di procedimento amministrativo e di diritto di accesso ai documenti amministrativi*" e s.m.i.;
VISTO il D.Lgs. 3 aprile 2006 n.152 "*Norme in materia ambientale*" e ss.mm.ii., con particolare riferimento alla Parte II, relativamente alla Valutazione d'Impatto Ambientale di progetti ed alla Valutazione Ambientale Strategica di Piani e Programmi;
VISTA la Legge Regionale 14 dicembre 2012, n. 44, "*Disciplina regionale in materia di valutazione ambientale strategica*" e ss.mm.ii.;
VISTO il DPR 8 settembre 1997, n. 357 "Regolamento recante attuazione della Direttiva habitat" e ss.mm.ii.;
VISTA la D.G.R. 304/2006, così come modificata ed integrata dalla DGR 1327 del 24/07/2018;
VISTA la D.G.R. n.1518 del 31 luglio 2015 "*Adozione del modello organizzativo denominato "Modello Ambidestro per l'Innovazione della macchina Amministrativa regionale - MAIA". Approvazione Atto di Alta Organizzazione*";
VISTO il Decreto del Presidente della Giunta Regionale 31 luglio 2015, n. 443 di *"Adozione del modello organizzativo denominato "Modello Ambidestro per l'Innovazione della macchina Amministrativa regionale-MAIA"*
VISTA la D.G.R. n.458 del 08.04.2016 con la quale sono state definite le Sezioni dei Dipartimenti e delle relative funzioni;
VISTA la Determinazione n. 997 del 23 dicembre 2016 del Dirigente della Sezione Personale e Organizzazione, con cui sono stati istituiti i Servizi afferenti alle Sezioni, in applicazione dell'art. 19 c. 2 del DPGR n. 443 del 31 luglio 2015 e s. m. i.;
VISTA la Determinazione Dirigenziale della Dirigente della Sezione Autorizzazioni Ambientali n.176 del 28 maggio 2020, recante "*Atto di organizzazione interna della Sezione Autorizzazioni Ambientali e Servizi Afferenti*";
VISTA il Decreto del Presidente della Giunta Regionale del 22 gennaio 2021 n. 22 avente ad oggetto *Adozione Atto di Alta Organizzazione Modello Organizzativo* "*MAIA* 2.0";
VISTA la D.G.R. n.1575 del 30.09.2021, avente ad oggetto "Conferimento incarichi di direzione delle Sezioni di Dipartimento ai sensi dell'articolo 22, comma 2, de! decreto del Presidente della Giunta regionale 22 gennaio 2021 n. 22." con cui è stato conferito alla Dott.ssa Antonietta Riccio l'incarico di direzione, ad interim, della Sezione Autorizzazione Ambientali a decorrere dal 1° novembre 2021 sino alla nomina del Dirigente titolare;
VISTE le Determinazioni Dirigenziali n. 190 del 30.5.2022 e n. 220 del 22.6.2022 rispettivamente di conferimento dell'incarico di Posizione Organizzativa di tipologia a) denominato "Coordinamento VAS" dei procedimenti di Valutazione Ambientale Strategica alla dott.ssa Rosa Marrone e di presa d'atto della decorrenza del

medesimo incarico a far data 31.5.2022 nella qualifica di Responsabile di Procedimento dei Procedimenti VAS di competenza regionale.

Premesso che:

Con D.G.R n.1538 del 19/11/2019 è stata approvata la variante al vigente P.R.G. del Comune di Conversano per l'ampliamento della Zona Annonaria, ai sensi dell'art.55 della legge regionale n.56/80.
Con D.C.C. n.108 del 13/12/1999 è stato approvato il P.I.P. della zona Annonaria.
Con D.G.C. n.175 del 23/11/2009 è stato disposto atto di indirizzo per l'ampliamento delle aree per insediamenti produttivi-annonari in variante allo strumento urbanistico generale.
Con D.G.C. n.235 del 15/11/2011 l'Amministrazione ha approvato il progetto costituito dagli elaborati e ne ha disposto l'approvazione da parte del Consiglio Comunale, previa verifica di assoggettabilità a VAS.
Con lettera prot. n.1875 del 24/01/2012 il Comune di Conversano ha trasmesso alla Regione la documentazione necessaria per la verifica di assoggettabilità a VAS.
Con determinazione n.162/2012 del 03/08/2012 l'Area "Politiche per la Riqualificazione, la Tutela e la Sicurezza Ambientale delle Opere Pubbliche" della Regione ha determinato di assoggettare a VAS il piano in oggetto.
Con lettera prot. n.35218 del 18/12/2015 il Comune di Conversano ha trasmesso alla Regione il progetto VAS integrato, costituito dai seguenti elaborati:

1) Relazione tecnica agronomica
2) Proposta di variante di PRG ampliamento zona Dc-Autorizzazione paesaggistica
3) Proposta di variante di PRG ampliamento zona Dc-Valutazione Ambientale Strategica-Rapporto Ambientale-Quadro di riferimento programmatico (all.I)
4) Proposta di variante di PRG ampliamento zona Dc-Valutazione Ambientale Strategica-Rapporto Ambientale-Quadro di riferimento programmatico (all.II)
5) Proposta di variante di PRG ampliamento zona Dc-Valutazione Ambientale Strategica-Rapporto Ambientale-Quadro di riferimento programmatico (all.III)
6) Proposta di variante di PRG ampliamento zona Dc-Valutazione Ambientale Strategica-Rapporto Ambientale-Identificazione degli Impatti Potenziali Misure di Mitigazione e/o Compensazione (all.IV)
7) Proposta di variante di PRG ampliamento zona Dc-Valutazione Ambientale Strategica-Rapporto Ambientale-Sintesi non tecnica (all.V).

Visto l'art. 9 comma 6 secondo cui *"al fine di evitare duplicazioni, l'autorità competente può stabilire che [...] la procedura di verifica di assoggettabilità conclusa con l'assoggettamento a VAS sostituisca la fase di consultazione preliminare".*
Con lettera in data 01/02/2016 la Regione Puglia ha comunicato che prendeva atto delle integrazioni trasmesse ed ha invitato l'Autorità procedente ad assumere l'adozione del piano, al fine di perfezionare l'istanza di avvio della consultazione pubblica.
Con la pubblicazione dell'Avviso pubblicato sul BURP n. 112 del 28/09/2017 si è dato avvio della fase consultazione pubblica VAS con decorrenza dei termini per l'espressione di pareri e osservazioni.
Con pec prot. n.0006746 del 07/03/2018 è stata avviata la fase di consultazione pubblica sul sito web del Comune di Conversano (www.comune.conversano.ba.it) e sul Portale Ambientale Regionale (http://ecologia.regione.puglia.it/portal/sit_vas/Elenchi/Procedure++VAS).

Nel corso della suddetta consultazione pubblica VAS pervenivano contributi/pareri/osservazioni dei seguenti SCMA:

1. Regione Puglia – Dipartimento Mobilità, Qualità Urbana, Opere pubbliche, Ecologia e Paesaggio -Sezione Infrastrutture per la Mobilità, con nota prot. 599 del 05/04/2018,

2. Regione Puglia – Presidenza della Giunta Regionale Protezione civile – Servizio Previsione e Protezione dei Rischi Post-Emergenza, con nota prot. 3809 del 09/04/2018,
3. Regione Puglia – Dipartimento Mobilità, Qualità Urbana, Opere pubbliche, Ecologia e Paesaggio – Sezione Tutela e Valorizzazione del Paesaggio – Servizio Attuazione Pianificazione Paesaggistica, con nota prot. 3186
4. ASL BA con nota prot. 126719/UOR/09 DEL 21/05/2018
5. ARPA PUGLIA – DAP Bari, con nota prot. 34094 del 25/05/2018
6. Autorità di Bacino Distrettuale dell'Appennino Meridionale -Sede di Puglia, con nota prot. 6447 del 07/06/2018
7. Ministero dei Beni e delle Attività Culturali e del Turismo – Bari, con nota prot. n.7653 del 29/06/2018
8. Regione Puglia – Dipartimento Agricoltura, Sviluppo Rurale ed Ambientale -Sezione Coordinamento Servizi Territoriali, con nota prot. 46825 del 26/07/2018

Tutto quanto sopra premesso, dato atto che nell'ambito della presente procedura VAS:
l'Autorità procedente è il Comune di Conversano, ai sensi dell'art.4, comma 1, lettera f) della L.R. 44/2012 e ss.mm.ii..
l'Autorità competente VAS è la Sezione Autorizzazioni Ambientali, afferente al Dipartimento regionale "Ambiente, Paesaggio e Qualità Urbana", ai sensi dell'art.4, comma 2, della L.R. 44/2012 e ss.mm.ii..

Esaminate le osservazioni formulate durante la fase di consultazione preliminare di cui all'art. 13 della Parte II del D.Lgs. 152/2006 (fase di scoping) e art. 9 della LR n.44/2012 ss.mm.ii, recepite nel Rapporto Ambientale.

Considerate le osservazioni scritte pervenute durante la fase di consultazione pubblica di cui all'art.14 della Parte II del D.Lgs 152/2006 e art. 11 della LR n.44/2012 ss.mm.ii, contro dedotte e recepite, giusta nota prot. 3937 del 28/01/2022 della Sezione Autorizzazioni Ambientali, trasmessa dall'Autorità Procedente ai sensi dell'art. 12 LR n. 44/2012.

Tenuto Conto pertanto dei pareri, contributi istruttori ed osservazioni pervenuti dai SCMA nel corso della suddetta fase di consultazione VAS.

Visto il prosieguo delle procedure amministrative per la definizione degli adempimenti di cui all'art. 12 della LR n.44/2012 ss.mm..

Preso Atto che l'autorità procedente ha fornito ulteriori considerazioni alle suddette osservazioni pervenute dai SCMA, nei termini e ai sensi dell'art.8, comma 3 e art. 12 co. 1 della L.R.n.44/2012 ss.mm.ii.

Espletate le procedure di rito sopra esposte ed esaminata la documentazione amministrativa e gli elaborati tecnici acquisiti agli atti di ufficio, compresi i contributi resi dai Soggetti Competenti in materia Ambientale nel corso del procedimento.

Si ritiene di poter concludere la fase valutativa e l'attività tecnico-istruttoria propedeutica all'espressione del parere motivato con le prescrizioni da recepire nel Rapporto Ambientale e negli atti oggetto della procedura di Vas come di seguito determinato in relazione alla variante di Piano Regolatore Generale del Comune di Conversano VAS 0865-VAL, reso in conformità alle disposizioni normative di cui alla L.R. 44/2012, al TUA Parte II, Titolo II e allegato VI.

Il prosieguo procedurale dovrà avvenire:
- Ai sensi del comma 14 dell'art. 3 della L.R. 44/2012 e s.m.i., "*la VAS costituisce per i Piani e programmi*" a cui si applicano le disposizioni della suddetta legge "*parte integrante del procedimento di adozione ed*

approvazione", e che, ai sensi del comma 1 dell'art. 10 della legge regionale, "*il Rapporto Ambientale (…) costituisce parte integrante del Piano o del programma e ne accompagna l'intero processo di elaborazione ed approvazione*",

- Secondo quanto previsto dal comma 4 dell'art. 12 della legge regionale, "*L'Autorità procedente e il proponente, in collaborazione con l'autorità competente, provvedono, prima della presentazione del Piano o programma per l'approvazione e tenendo conto delle risultanze del parere motivato, alle opportune revisioni del Piano o programma*",
- Secondo quanto previsto comma 2 dell'art. 13 della legge regionale, "*L'Autorità procedente approva il piano o programma completo del rapporto ambientale, della dichiarazione di sintesi e delle misure previste in merito al monitoraggio o, qualora non sia preposta all'approvazione del Piano o programma, li trasmette, unitamente alla documentazione acquisita durante la consultazione e al parere motivato, all'organo competente all'approvazione*".
- Ai sensi dell'art.17 del TUA e dell'art.14 della L.R. n. 44/2012 ss.mm.ii., "*La decisione finale* è *pubblicata nei siti web delle autorità interessate, con indicazione del luogo in cui* è *possibile prendere visione del piano o programma adottato e di tutta la documentazione oggetto dell'istruttoria; sono inoltre rese pubbliche attraverso la pubblicazione sui siti web della autorità interessate:*
  a. il parere motivato espresso dall'autorità competente;
  b. una dichiarazione di sintesi in cui si illustra in che modo le considerazioni ambientali sono state integrate nel piano o programma e come si è *tenuto conto del rapporto ambientale e degli esiti delle consultazioni, nonché le ragioni per le quali* è *stato scelto il piano o il programma adottato, alla luce delle alternative possibili che erano state individuate;*
  c. le misure adottate in merito al monitoraggio di cui all'articolo 18".

Si precisa, infine, che il presente provvedimento si riferisce esclusivamente alla VAS della variante di Piano Regolatore Generale del Comune di Conversano VAS 0865-VAL, pertanto non esime le autorità procedenti e/o i proponenti dall'acquisizione di pareri, autorizzazioni, nulla osta, assensi comunque denominati in materia ambientale, con particolare riferimento alla VIA relativa agli interventi attuativi del Piano, ove prescritta.

Tutto quanto innanzi detto costituisce il parere motivato relativo alla Valutazione Ambientale Strategica della variante di Piano Regolatore Generale del Comune di Conversano VAS 0865-VAL**.**

Verifica ai sensi del Regolamento UE n. 679/2016 e del D. Lgs n. 196/2003 come modificato dal D. Lgs. n. 101/2018 - Garanzia della riservatezza

La pubblicazione dell'atto all'albo, salve le garanzie previste dalla L. 241/90 e s.m.i. in tema di accesso ai documenti amministrativi, avviene nel rispetto della tutela della riservatezza dei cittadini, tenuto conto di quanto disposto dal D.Lgs. 196/2003 in materia di protezione dei dati personali, nonché dal previgente Regolamento Regionale n. 5/2006 per il trattamento dei dati sensibili e giudiziari.
Ai fini della pubblicazione legale, l'atto destinato alla pubblicazione è redatto in modo da evitare la diffusione di dati personali identificativi non necessari, ovvero il riferimento a dati sensibili. Qualora tali dati fossero indispensabili per l'adozione dell'atto, essi sono trasferiti in documenti separati esplicitamente richiamati.

"COPERTURA FINANZIARA AI SENSI DELLA L.R. 28/01 E S.M. E I."

Il presente provvedimento non comporta implicazioni di natura finanziaria sia di entrata che di spesa e dallo stesso non deriva alcun a carico del bilancio regionale.

DETERMINANO

di dichiarare tutto quanto espresso in narrativa, che qui si intende riportato, parte integrante del presente provvedimento;

di dare evidenza che sul portale ambientale regionale è disponibile Scheda istruttoria della variante di Piano Regolatore Generale del Comune di Conversano VAS 0865-VAL;

di esprimere ai sensi del art. 12 della L.R. 44/2012 e ss.mm.ii., il parere motivato di Valutazione Ambientale Strategica relativo alla variante del Piano Regolatore Generale del Comune di Conversano e al relativo Rapporto Ambientale, alla condizione che si ottemperi alle prescrizioni/richieste di integrazioni seguenti:

A. Rivedere l'impostazione del RA, organizzando le informazioni in maniera più organica e coerente ai contenuti minimi richiesti dall'All.to IV del D.Lgs. 152/2006. A titolo esemplificativo, si chiede dare evidenza della fase di consultazione pubblica, dettagliando il riscontro a tutte le osservazioni pervenute, e di esplicitare le modalità di attuazione del Piano, nonché eventuali strumenti attuativi e relative ulteriori valutazioni ambientali necessarie;
B. Aggiornare il RA in funzione delle osservazioni pervenute in fase di consultazione pubblica ed Inserire un capitolo dedicato agli esiti di tale fase di scoping, nel quale si riporti: la descrizione delle modalità di svolgimento del processo di partecipazione del pubblico e dei soggetti coinvolti nelle fasi di elaborazione e di valutazione ambientale del P/P; la sintesi dei risultati che ne sono scaturiti; l'indicazione dei soggetti competenti in materia ambientale consultati; la sintesi delle osservazioni pervenute e descrizione della modalità con cui sono state prese in considerazione. Allineare, inoltre, i contenuti del RA in merito alla presenza o meno di alberature di ulivo di tipo monumentale, ai sensi degli artt. 2 e 5 della L.R. n.14/2007;
C. Integrare il capitolo dedicato agli Obiettivi e descrivere le Azioni di Piano (Allegato III). Dettagliare in modo esauriente le Azioni e gli Obiettivi Generali e Specifici di Piano, in modo tale da consentire di valutare la significatività degli effetti, ed essere relazionabili con lo scenario di riferimento e la verifica di coerenza esterna. Alla luce di ciò, rivedere l'analisi di coerenza interna, indicando se presenti le modalità di gestione delle situazioni di incoerenza (Allegato IV);
D. Aggiornare l'Allegato I Programmatico, integrando le informazioni carenti in termini di Piani/ Programmi ritenuti pertinenti al Piano di Variante e che possono essere considerati, ed argomentare in modo organico e completo la verifica di coerenza esterna, ed aggiornare la matrice di coerenza anche alla luce di quanto prescritto alla precedente lettera C., tenendo conto che attraverso l'analisi di coerenza esterna si deve verificare la compatibilità tra gli Obiettivi Generali del P/P e gli obiettivi generali desunti dai piani e programmi pertinenti, inclusi documenti a carattere programmatico a vari livelli, territoriali e di settore. Tale analisi deve evidenziare eventuali sinergie o conflitti e indicare le modalità di gestione dei conflitti;
E. Rivedere la definizione del territorio interessato dal Piano di Variante, al fine di determinare univocamente l'ambito di influenza del Piano, inteso quale ambito territoriale in cui si manifestano gli effetti ambientali del P/P e degli aspetti ambientali interessati dalle azioni del P/P, a cui rapportare le successive analisi del contesto ambientale e degli impatti del Piano;
F. Integrare ed aggiornare l'analisi del contesto ambientale oggetto dell'Allegato II, descrivendo in maniera appropriata lo status dell'area oggetto di Piano, e integrando per ciascuna componente ambientale gli indicatori necessari per descrivere il relativo stato e, dunque, la probabile vulnerabilità dell'area, anche utilizzando quelli definiti nel Piano di monitoraggio, anche al fine di definire uno scenario di riferimento quanto più coerente possibile con le successive fasi di analisi degli impatti e delle misure di mitigazione;
G. Inserire nel RA un capitolo dedicato alla Descrizione dell'Evoluzione dello stato dell'ambiente senza l'attuazione del Piano, esplicitando l'evoluzione naturale dei punti di forza e di debolezza individuati nella caratterizzazione dell'ambito territoriale e presi in considerazione dal P/P. Tale evoluzione dovrebbe inoltre tenere in considerazione gli effetti dovuti a fenomeni esterni al P/P (variabili esogene);
H. Integrare il RA con un capitolo dedicato agli Obiettivi di Protezione Ambientale stabiliti a livello internazionale, comunitario o degli Stati Membri, ritenuti pertinenti al Piano, evidenziando dunque in che modo si è tenuto conto di essi durante la fase di preparazione del Piano stesso e come il Piano (attraverso le sue azioni) può contribuire al raggiungimento degli obiettivi di protezione selezionati.

Effettuare, altresì, una verifica di coerenza/sinergia fra questi obiettivi e quelli di Piano, indicando le modalità di gestione di eventuali situazioni di incoerenza individuate;

I. Aggiornare e approfondire l'analisi dei potenziali impatti del Piano sull'ambiente, tenendo conto soprattutto di quelli più significativi, e selezionare per ciascuno di essi, opportuni indicatori che siano coerenti a quanto prescritto alla precedente lettera F.; effettuare una correlazione puntuale dei potenziali impatti con ciascuna azione/obiettivo del Piano, definiti in ottemperanza a quanto prescritto alla precedente lettera C;
J. Integrare la trattazione delle misure di mitigazione alla luce degli impatti di cui alla lettera precedente ed approfondendo quelle già individuate per le componenti suoli, risorse idriche, traffico veicolare e paesaggio; correlare le misure di mitigazione agli indicatori associati ai relativi impatti, al fine di poter avere una misura certa degli impatti negativi e stabilire se le misure siano adeguate e sufficienti per mitigare gli effetti attesi. Dopo aver ottemperato alla prescrizione H. verificare se e in che proporzione le misure/indicazioni proposte consentiranno di promuovere un maggiore sviluppo sostenibile del territorio, secondo gli obiettivi di sostenibilità selezionati;
K. Approfondire l'analisi delle alternative tenendo conto anche degli orizzonti temporali e delle risorse finanziarie da impiegare, ed effettuare un'analisi comparativa delle stesse, soprattutto in termini di effetti ambientali sul contesto in esame, e tenendo conto del perseguimento degli obiettivi ambientali di Piano e di quelli di Sostenibilità di cui alla prescrizione H, nonché dell'analisi del contesto, ampliata come indicato alla prescrizione F. Integrare la trattazione con un paragrafo dedicato alla descrizione della probabile evoluzione dello stato dell'ambiente, in virtù dell'attuazione del Piano;
L. Rivedere il capitolo sul monitoraggio, alla luce dell'analisi del contesto di cui alla prescrizione F e degli impatti di cui alla prescrizione I, rivedendo la definizione degli indicatori per il monitoraggio di Piano, ed integrandolo con tabelle di correlazione diretta tra gli indicatori di monitoraggio e gli impatti definiti per ciascuna componente ambientale, ovvero tra questi e gli obiettivi di protezione ambientale e di Piano (dopo averli correttamente definiti come da prescrizione C. ed H.). Indicare eventuali e necessarie azioni da intraprendere nel caso si verifichino scostamenti rispetto ai target prefissati, ed esplicitare le risorse e le responsabilità per l'attuazione del piano di monitoraggio, nonché le modalità e le tempistiche di aggiornamento degli indicatori, tenendo conto, altresì, dell'evoluzione sociale e territoriale dovuta al nuovo insediamento previsto dall'Accordo di Programma in essere;
M. Aggiornare la SNT sulla base del nuovo documento RA, aggiornato secondo le precedenti prescrizioni.

di precisare altresì, in relazione che L'autorità procedente, ai sensi dell'art. 18 co. 2bis D.lgs 152/2006 dovrà dare evidenza degli esiti o sviluppi del piani di monitoraggio, trasmettendo all'autorità competente i risultati del monitoraggio ambientale e le eventuali misure correttive adottate secondo le indicazioni di cui alla lettera i) dell'Allegato VI alla parte seconda. Delle modalità di svolgimento del monitoraggio, dei risultati e delle eventuali misure correttive adottate ai sensi del comma 1 dovrà dare adeguata informazione attraverso i siti web dell'autorità competente e dell'autorità procedente;

di notificare il presente provvedimento a mezzo PEC all'Autorità procedente, Comune di Conversano - Settore Urbanistica , ai sensi della L.R. 44/2012, art.2, comma 1, lettera f);

di demandare all'autorità procedente comunale l'assolvimento degli obblighi stabiliti dagli artt.13-14-15 della L.R. 44/2012 e ss.mm.ii, secondo quanto riportato in narrativa.

Il presente provvedimento, composto da n 7 facciate dattiloscritte, firmato digitalmente ai sensi del Testo Unico D.P.R. 28 dicembre 2000, n. 445 e del D.Lgs. 7 marzo 2005, n.82:

- è pubblicato all'Albo Telematico Unico Regionale delle Determinazioni Dirigenziali, nell'apposita sezione del portale istituzionale *www.regione.puglia.it*, ai sensi del comma 3 art. 20 DPGR n. 22/2021;
- è depositato nel sistema regionale di archiviazione Diogene, secondo le modalità di cui al punto 9

delle *Linee guida per la gestione degli atti Dirigenziali come documenti originali informatici con il sistema CIFRA1;*

- è trasmesso, ai sensi dell›art. 6 comma quinto della L.R. n.7/97 e del Decreto del Presidente della G.R. n. 443/2015, al Segretariato Generale della Giunta Regionale;
- è trasmesso all'ufficio regionale competente alla pubblicazione sul BURP.

- Avverso la presente determinazione l'interessato, ai sensi dell'art. 3 comma 4 della L. 241/90 e ss.mm. ii., può proporre nei termini di legge dalla notifica dell'atto ricorso giurisdizionale amministrativo o, in alternativa, ricorso straordinario (ex D.P.R. 1199/1971).

La Dirigente ad interim
della Sezione Autorizzazioni Ambientali
(Dott.ssa A. Riccio)

Il sottoscritti attesta che il procedimento istruttorio affidato è stato espletato nel rispetto della previgente normativa regionale, nazionale e comunitaria e che il presente schema di provvedimento, dallo stesso predisposto ai fini dell'adozione da parte dei Dirigenti della Sezione Autorizzazioni Ambientali, è conforme alle risultanze istruttorie.

Responsabile del Procedimento VAS
P.O. "Coordinamento VAS"
(dott.ssa R. Marrone)

DETERMINAZIONE DEL DIRIGENTE SEZIONE AUTORIZZAZIONI AMBIENTALI 14 marzo 2023, n. 95

VAS 1685 VAL L.R. 44/2012 e ss.mm.ii. – Valutazione Ambientale Strategica. Piano Urbano di Mobilità Sostenibile (PUMS) dei Comuni di Tuglie e Parabita. PARERE MOTIVATO art.12 L.R. 44/2012

la Dirigente ad interim della Sezione regionale "Autorizzazioni Ambientali"

VISTA la Legge Regionale 4 febbraio 1997 n. 7;
VISTO l'art.32 della Legge n.69 del 18 giugno 2009, che prevede l'obbligo di sostituire la pubblicazione tradizionale all'Albo Ufficiale con la pubblicazione di documenti digitali sui siti informatici;
VISTO il Regolamento UE n. 679/2016, relativo alla protezione delle persone fisiche con riguardo al trattamento dei dati personali, nonché alla libera circolazione di tali dati e che abroga la direttiva europea 95/46/CE (regolamento generale sulla protezione dei dati) e il successivo D. Lgs. n.101/2018 recante "*Disposizioni per l'adeguamento della normativa nazionale alle disposizioni del regolamento (UE) 2016/679 del Parlamento europeo e del Consiglio del 27 aprile 2016*";
VISTI gli artt. 14 e 16 del D.lgs. n. 165/2001 "*Norme generali sull'ordinamento del Lavoro alle dipendenze delle amministrazioni pubbliche";*
VISTA la L.7 agosto 1990 n.241 "*Nuove norme in materia di procedimento amministrativo e di diritto di accesso ai documenti amministrativi*" e s.m.i.;
VISTO il D.Lgs. 3 aprile 2006 n.152 "*Norme in materia ambientale*" e ss.mm.ii., con particolare riferimento alla Parte II, relativamente alla Valutazione d'Impatto Ambientale di progetti ed alla Valutazione Ambientale Strategica di Piani e Programmi;
VISTA la Legge Regionale 14 dicembre 2012, n. 44, "*Disciplina regionale in materia di valutazione ambientale strategica*" e ss.mm.ii.;
VISTO il DPR 8 settembre 1997, n. 357 "Regolamento recante attuazione della Direttiva habitat" e ss.mm.ii.;
VISTA la D.G.R. 304/2006, così come modificata ed integrata dalla DGR 1327 del 24/07/2018;
VISTA la D.G.R. n.1518 del 31 luglio 2015 "*Adozione del modello organizzativo denominato "Modello Ambidestro per l'Innovazione della macchina Amministrativa regionale - MAIA". Approvazione Atto di Alta Organizzazione*";
VISTO il Decreto del Presidente della Giunta Regionale 31 luglio 2015, n. 443 di *"Adozione del modello organizzativo denominato "Modello Ambidestro per l'Innovazione della macchina Amministrativa regionale-MAIA"*
VISTA la D.G.R. n.458 del 08.04.2016 con la quale sono state definite le Sezioni dei Dipartimenti e delle relative funzioni;
VISTA la Determinazione n. 997 del 23 dicembre 2016 del Dirigente della Sezione Personale e Organizzazione, con cui sono stati istituiti i Servizi afferenti alle Sezioni, in applicazione dell'art. 19 c. 2 del DPGR n. 443 del 31 luglio 2015 e s. m. i.;
VISTA la Determinazione Dirigenziale della Dirigente della Sezione Autorizzazioni Ambientali n.176 del 28 maggio 2020, recante "*Atto di organizzazione interna della Sezione Autorizzazioni Ambientali e Servizi Afferenti*";
VISTA il Decreto del Presidente della Giunta Regionale del 22 gennaio 2021 n. 22 avente ad oggetto *Adozione Atto di Alta Organizzazione Modello Organizzativo* "*MAIA* 2.0";
VISTA la D.G.R. n.1575 del 30.09.2021, avente ad oggetto "Conferimento incarichi di direzione delle Sezioni di Dipartimento ai sensi dell'articolo 22, comma 2, de! decreto del Presidente della Giunta regionale 22 gennaio 2021 n. 22." con cui è stato conferito alla Dott.ssa Antonietta Riccio l'incarico di direzione, ad interim, della Sezione Autorizzazione Ambientali a decorrere dal 1° novembre 2021 sino alla nomina del Dirigente titolare;
VISTE le Determinazioni Dirigenziali n. 190 del 30.5.2022 e n. 220 del 22.6.2022 rispettivamente di conferimento dell'incarico di Posizione Organizzativa di tipologia a) denominato "Coordinamento VAS" dei procedimenti di Valutazione Ambientale Strategica alla dott.ssa Rosa Marrone e di presa d'atto della decorrenza del medesimo incarico a far data 31.5.2022 nella qualifica di Responsabile di Procedimento dei Procedimenti VAS di competenza regionale.

Premesso che:
Con nota prot.9838 del 22.10.2020, pervenuta a mezzo PEC in data 26.10.2020 ed acquisita in data 08.11.2020 al n.13865 di protocollo di questa Sezione regionale, il Responsabile Settore Urbanistica -Edilizia-Patrimonio presso l'amministrazione comunale di Tuglie, "*al fine di adempiere a quanto stabilito dall'art.9 della L.R.44/2012*", trasmetteva la seguente documentazione in f.to digitale:
1 Rapporto_preliminare_di_orientamento_VAS.pdf
2 Nota_Regionale_prot._2163.2020.pdf
3 Linee_indirizzo_PUMS.pdf
4 Elenco_Enti_competenti.pdf
5 DISCIPLINARE_Comune_di_TUGLIE.pdf
6 DEL2020.144_adozione_linee_di_indirizzo_del_PUMS.pdf

Con nota prot. n. 9995 del 27.10.2020, pervenuta a mezzo PEC in data 30.10.2020 ed acquisita in data 02.11.2020 al n. 13272 di protocollo di questa Sezione regionale, l'Autorità Procedente comunicava l'avvio della consultazione preliminare con i soggetti competenti in materia ambientale e degli enti territoriali interessati

Con nota prot. n. 15101 del 27.11.2020 la Sezione Regionale, in qualità di Amministrazione Competente, chiedeva all'Autorità Procedente quanto di seguito:
- integrazione dell'elenco proposto dei Soggetti competenti in Materia Ambientale;
- copia della comunicazione ai SCMA di formale avvio della consultazione preliminare sul RPO, con la pubblicazione della relativa documentazione sul sito web comunale e l'indicazione dei termini e delle modalità di trasmissione dei contributi;
- specificazioni in ordine ai termini di svolgimento di tale fase di consultazione preliminare ai sensi del comma 5 dell'art.9 della L.R.44/2012

Con nota prot. n. 0011180 del 01.12.2020, pervenuta a mezzo PEC ed acquisita in pari data al n 15244 di protocollo di questa Sezione regionale, l'autorità procedente comunicava l'avvio della consultazione preliminare in relazione al Piano Urbano di Mobilità Sostenibile (PUMS) dei Comuni di Tuglie e Parabita, recependo nella procedura avviata ex art. 9 della l.r. n. 44/2012 e artt. 7, 8 della l. 241/90 e ssmmii.. le osservazioni formulate dall'A.C. con nota prot. n. 15101 del 27.11.2020.
Con la medesima nota l'autorità proponente trasmetteva la seguente documentazione:
- integrazione elenco SCMA
- proroga di ulteriori 60 gg per la consultazione
- pubblicazione degli atti presso il sito istituzionale del Comune di Tuglie (http://comunedituglie.gov.it) e trasmissione della seguente documentazione

  1 Rapporto_preliminare_di_orientamento_VAS.pdf
  2 Linee_indirizzo_PUMS.pdf
  3 DISCIPLINARE_Comune_di_TUGLIE.pdf
  4 DEL2020.144_adozione_linee_di_indirizzo_del_PUMS.pdf

Nel corso della suddetta consultazione preliminare di VAS pervenivano via PEC i seguenti contributi/pareri/osservazioni:

1) Sezione Risorse Idriche, con nota prot. n. AOO75 /12174 19.11.2020, pervenuta a mezzo pec in data 19.11.2020 e acquisita in pari data al n. 14669 di protocollo di questa Sezione regionale;
2) Sezione Mobilità Sostenibile e Vigilanza del Trasporto Pubblico Locale, con nota prot. n. 2416 del 23.11.2020, non pervenuta a questa Sezione regionale, ma trasmessa dall'Autorità Procedente in fase di trasmissione degli esiti della consultazione pubblica;

3) Autorità di Bacino Distrettuale dell'Appennino Meridionale, con nota prot. n. 22950/2020 del 25.11.2020, pervenuta a mezzo pec in data 25.11.2020 e acquisita in data 26.11.2020 al n. 15000 di protocollo di questa Sezione regionale;
4) Agenzia Strategica per lo Sviluppo Sostenibile, con nota prot. n 264 del 27.1.2021 pervenuta a mezzo pec in data 27.12021 e acquisita in pari data al n. 1196 di protocollo di questa Sezione regionale;
5) Sezione Tutela e Valorizzazione del Paesaggio, con nota n. 966 del 3.2.2021, pervenuta a mezzo pec in data 3.2.2021 e acquisita in data 4.2.2021 al n. 1541 di protocollo di questa Sezione regionale;

Con nota prot. n. 0003130 del 18.03.2022, pervenuta a mezzo pec in data 24.3.2021 e acquisita in pari data al n. 3911 di protocollo di questa Sezione regionale, l'Autorità Procedente comunicava l'avvio delle consultazioni pubbliche ex art. 11 L.R. 44/2012, trasmettendo in formato digitale

1. Documentazione amministrativa
   - Deliberazione di Giunta Comunale n. 28 del 24/02/2021 avente ad oggetto: "Piano Urbano della Mobilità Sostenibile (PUMS) dei Comuni di Tuglie e Parabita – Adozione;
   - Elenco dei Soggetti Competenti in Materia Ambientale e deli Enti territoriali interessati;
2. Rapporto Ambientale
3. Documentazione Tecnica relativa al PUMS.

Nella stessa nota si comunicava che la stessa documentazione in formato cartaceo sarebbe stata depositata presso gli uffici comunali e quelli della Provincia di Lecce, mentre il formato digitale sarebbe stato pubblicato sul sito web del Comune.

Con nota prot. n. 0003192 del 21.03.2022, pervenuta a mezzo pec in data 21.3.2021 e acquisita in pari data al n. 3745 di protocollo di questa Sezione regionale, l'Autorità Procedente comunicava l'avvenuta pubblicazione della documentazione del PUMS dei comuni di Tuglie e Parabita e l'avvio della fase di consultazione dei Soggetti Competenti in Materia Ambientale e degli Enti Territoriali interessati.
Nella prefata nota l'Autorità Procedente invitava i SCMA, ai sensi di quanto disposto ai cc. 1 e 2 dell'art. 11 della L.R. 44/2012, ad inviare contributi/osservazioni/pareri entro 60 giorni, comunicando altresì il link per la consultazione del rapporto ambientale e degli atti del PUMS:
https://www.comune.tuglie.le.it/download/Elaborati_PUMS.zip.

In riscontro alle note prot. n. 3130/2022 e 3192/2022 la scrivente sezione, in qualità di Autorità Competente, con nota prot. 4210 del 29.3.2022, a seguito di verifica della completezza documentale rassegnava osservazioni di non conformità dell'elaborato denominato "Rapporto Ambientale VAS" all'Allegato VI del D.Lgs.152/2006 ss.mm.ii., in quanto carente dei seguenti contenuti minimi.

Di talché veniva chiesto di procedere alla regolarizzazione degli adempimenti di cui gli artt.10 e 11 della L.R.n.44/2012 ss.mm.ii., mediante l'integrazione dei contenuti minimi del Rapporto Ambientale, la formalizzazione con atto di recepimento dell'autorità procedente comunale e l'avvio di una nuova fase di consultazione pubblica, per la durata di 45 giorni (cfr art. 14 D.Lgs.152/2022, modificato dal DL n.152 del 6/11/2021, convertito in Legge n.233 del 29/12/2021, pubblicata in GU Serie generale n. 310 del 31 dicembre 2021). Nelle more dei predetti adempimenti si comunicava la sospensione dei termini procedimentali volti all'espressione del parere motivato di competenza della scrivente Sezione.

Con nota prot. n. 5482 del 18.5.2022, pervenuta con pec e acquisita in data 23.5.2022 al n. 6766 di protocollo di questa Sezione regionale, l'Autorità Procedente trasmetteva il Rapporto Ambientale integrato con i contenuti minimi richiesti dall'Autorità Competente, giusta nota prot. 4210/2022 unitamente alla Deliberazione di Giunta comunale n. 79/2022.

Con nota prot. n. 6186 del 6.6.2022, pervenuta a mezzo pec e acquisita in pari data al n. 7251 di protocollo di questa Sezione regionale, l'Autorità Procedente comunicava l'avvenuta pubblicazione della documentazione del PUMS e l'avvio della fase di consultazione dei Soggetti Competenti in Materia Ambientale e degli Enti Territoriali interessati. Nella medesima nota si invitano i SCMA, per le finalità di cui ai cc. 1 e 2 dell'art. 11

della L.R. 44/2012, ad inviare il proprio contributo alla scrivente Autorità Procedente, nonché all'autorità Competente, entro 45 giorni dalla ricezione della presente comunicazione, che si trasmette esclusivamente per via telematica. L'Autorità Proponente comunicava il link per la consultazione degli atti trasmessi (https://www.comune.tuglie.le.it/download/Elaborati_PUMS.zip.).

Con la pubblicazione dell'Avviso pubblicato sul BURP n. 59 del 26-5-2022 si dava avvio della fase consultazione pubblica VAS con decorrenza dei termini per l'espressione di pareri e osservazioni.

Nel corso della suddetta consultazione pubblica VAS pervenivano contributi/pareri/osservazioni dei seguenti SCMA:

1. Autorità di Bacino Distrettuale dell'Appennino Meridionale, con nota prot. n. 13537/2022 del 17.05.2022, pervenuta a mezzo pec ed acquisita in pari data al n. 6505 di protocollo di questa Sezione regionale,
2. Autorità Idrica Pugliese, con nota prot. n. 0001857 del 13.04.2022, non pervenuta a questa Sezione regionale, ma trasmessa dall'Autorità Procedente in fase di trasmissione degli esiti della consultazione pubblica,
3. Autorità di Bacino Distrettuale dell'Appennino Meridionale, con nota prot. n. 13537/2022 del 17.05.2022, pervenuta a mezzo pec ed acquisita in pari data al n. 6505 di protocollo di questa Sezione regionale, e nota prot. n. 19250/2022 del 12.07.2022, ricevuta a mezzo pec il 12.07.2022 ed acquisita in data 18.07.2022 al n. 8861 di protocollo di questa Sezione regionale,
4. Sezione Mobilità Sostenibile e Vigilanza del Trasporto Pubblico Locale, con nota prot. n. 1731 del 27.08.2022, non pervenuta a questa Sezione regionale, ma trasmessa dall'Autorità Procedente in fase di trasmissione degli esiti della consultazione pubblica.

Terminata la suddetta consultazione pubblica, con nota prot. n. 11628 del 25.10.2022, ricevuta a mezzo pec il 25.10.2022 e acquisita in data 31.01.2023 al n. 1136 di protocollo di questa Sezione regionale, l'Autorità Procedente trasmetteva la seguente documentazione ai fini dell'espressione del parere motivato (art. 12 L.R. 44/2012):

- Osservazioni, obiezioni, suggerimenti e pareri resi dai soggetti competenti in materia ambientale e dagli enti territoriali interessati con relativo prospetto riepilogativo;
- Elaborati del PUMS, Rapporto Ambientale e Sintesi non tecnica, aggiornati e/o modificati in esito al recepimento delle suddette osservazioni.

Tutto quanto sopra premesso, dato atto che nell'ambito della presente procedura VAS:
l'Autorità Procedente è il Comune di Tuglie, ai sensi dell'art.4, comma 1, lettera f) della L.R. 44/2012 e ss.mm. ii..
l'Autorità competente VAS è la Sezione Autorizzazioni Ambientali, afferente al Dipartimento regionale "Ambiente, Paesaggio e Qualità Urbana", ai sensi dell'art.4, comma 2, della L.R. 44/2012 e ss.mm.ii..

Esaminate le osservazioni formulate durante la fase di consultazione preliminare di cui all'art. 13 della Parte II del D.Lgs. 152/2006 (fase di scoping) e art. 9 della LR n.44/2012 ss.mm.ii, recepite nel Rapporto Ambientale.

Considerate le osservazioni scritte pervenute durante la fase di consultazione pubblica di cui all'art.14 della Parte II del D.Lgs 152/2006 e art. 11 della LR n.44/2012 ss.mm.ii, contro dedotte e recepite, giusta nota prot. 1136 del 31.01.2023 della Sezione Autorizzazioni Ambientali, trasmessa dall'Autorità Procedente ai sensi dell'art. 12 LR n. 44/2012.

Tenuto Conto pertanto dei pareri, contributi istruttori ed osservazioni pervenuti dai SCMA nel corso della

suddetta fase di consultazione VAS, come riportato nell'allegato 1 scheda istruttoria 'Parere motivato Vas Scheda istruttoria' parte integrante e sostanziale del presente atto.

Visto il prosieguo delle procedure amministrative per la definizione degli adempimenti di cui all'art. 12 della LR n.44/2012 ss.mm..

Preso Atto che l'autorità procedente ha fornito ulteriori considerazioni alle suddette osservazioni pervenute dai SCMA, nei termini e ai sensi dell'art.8, comma 3 e art. 12 co. 1 della L.R.n.44/2012 ss.mm.ii.

Espletate le procedure di rito sopra esposte ed esaminata la documentazione amministrativa e gli elaborati tecnici acquisiti agli atti di ufficio, compresi i contributi resi dai Soggetti Competenti in materia Ambientale nel corso del procedimento.

Si ritiene di poter concludere la fase valutativa e l'attività tecnico-istruttoria propedeutica all'espressione del parere motivato con le prescrizioni da recepire nel Rapporto Ambientale e negli atti oggetto della procedura di Vas in relazione al Piano Urbano della Mobilità Sostenibile dei comuni Tuglie- Parabita VAS 1685-VAL, reso in conformità alle disposizioni normative di cui alla L.R. 44/2012, al TUA Parte II, Titolo II e allegato VI.

Il prosieguo procedurale dovrà avvenire:

- Ai sensi del comma 14 dell'art. 3 della L.R. 44/2012 e s.m.i., "*la VAS costituisce per i Piani e programmi*" a cui si applicano le disposizioni della suddetta legge "*parte integrante del procedimento di adozione ed approvazione",* e che, ai sensi del comma 1 dell'art. 10 della legge regionale, "*il Rapporto Ambientale (…) costituisce parte integrante del Piano o del programma e ne accompagna l'intero processo di elaborazione ed approvazione*",
- Secondo quanto previsto dal comma 4 dell'art. 12 della legge regionale, "*L'Autorità procedente e il proponente, in collaborazione con l'autorità competente, provvedono, prima della presentazione del Piano o programma per l'approvazione e tenendo conto delle risultanze del parere motivato, alle opportune revisioni del Piano o programma*",
- Secondo quanto previsto comma 2 dell'art. 13 della legge regionale, "*L'Autorità procedente approva il piano o programma completo del rapporto ambientale, della dichiarazione di sintesi e delle misure previste in merito al monitoraggio o, qualora non sia preposta all'approvazione del Piano o programma, li trasmette, unitamente alla documentazione acquisita durante la consultazione e al parere motivato, all'organo competente all'approvazione*".
- Ai sensi dell'art.17 del TUA e dell'art.14 della L.R. n. 44/2012 ss.mm.ii., "*La decisione finale è pubblicata nei siti web delle autorità interessate, con indicazione del luogo in cui è possibile prendere visione del piano o programma adottato e di tutta la documentazione oggetto dell'istruttoria; sono inoltre rese pubbliche attraverso la pubblicazione sui siti web della autorità interessate:*
  a. *il parere motivato espresso dall'autorità competente;*
  b. *una dichiarazione di sintesi in cui si illustra in che modo le considerazioni ambientali sono state integrate nel piano o programma e come si è tenuto conto del rapporto ambientale e degli esiti delle consultazioni, nonché le ragioni per le quali è stato scelto il piano o il programma adottato, alla luce delle alternative possibili che erano state individuate;*
  c. *le misure adottate in merito al monitoraggio di cui all'articolo 18*".

Si precisa, infine, che il presente provvedimento si riferisce esclusivamente alla VAS del Piano Urbano della Mobilità Sostenibile dei comuni Tuglie- Parabita VAS 1685-VAL, pertanto non esime le autorità procedenti e/o i proponenti dall'acquisizione di pareri, autorizzazioni, nulla osta, assensi comunque denominati in materia ambientale, con particolare riferimento alla VIA relativa agli interventi attuativi del Piano, ove prescritta.

Tutto quanto innanzi detto costituisce il parere motivato relativo alla Valutazione Ambientale Strategica della variante di Piano Regolatore Generale del Comune di Conversano VAS 0865-VAL**.**

Verifica ai sensi del Regolamento UE n. 679/2016 e del D. Lgs n. 196/2003 come modificato dal D. Lgs. n. 101/2018 - Garanzia della riservatezza

La pubblicazione dell'atto all'albo, salve le garanzie previste dalla L. 241/90 e s.m.i. in tema di accesso ai documenti amministrativi, avviene nel rispetto della tutela della riservatezza dei cittadini, tenuto conto di quanto disposto dal D.Lgs. 196/2003 in materia di protezione dei dati personali, nonché dal previgente Regolamento Regionale n. 5/2006 per il trattamento dei dati sensibili e giudiziari.
Ai fini della pubblicazione legale, l'atto destinato alla pubblicazione è redatto in modo da evitare la diffusione di dati personali identificativi non necessari, ovvero il riferimento a dati sensibili. Qualora tali dati fossero indispensabili per l'adozione dell'atto, essi sono trasferiti in documenti separati esplicitamente richiamati.

"COPERTURA FINANZIARA AI SENSI DELLA L.R. 28/01 E S.M. E I."
Il presente provvedimento non comporta implicazioni di natura finanziaria sia di entrata che di spesa e dallo stesso non deriva alcun a carico del bilancio regionale.

DETERMINANO

di dichiarare tutto quanto espresso in narrativa, che qui si intende riportato, parte integrante del presente provvedimento;

di dare evidenza che sul portale ambientale regionale è disponibile la Scheda istruttoria del Piano Urbano della Mobilità Sostenibile dei comuni Tuglie- Parabita VAS 1685-VAL;

di esprimere ai sensi del art. 12 della L.R. 44/2012 e ss.mm.ii., il parere motivato di Valutazione Ambientale Strategica relativo al Piano Urbano della Mobilità Sostenibile dei comuni Tuglie- Parabita e al relativo Rapporto Ambientale, alla condizione che si ottemperi alle prescrizioni/richieste di integrazioni seguenti:

A. integrare/implementare la descrizione della fase di consultazione preliminare (scoping) e pubblica con le informazioni necessarie, illustrando come sono stati considerati, nella stesura del Piano, i contributi e le osservazioni pervenute durante le consultazioni di Piano;
B. aggiornare l'analisi di coerenza interna, integrando le tabelle di coerenza proposte mediante matrici di coerenza interna che correli le azioni con gli obiettivi del PUMS, al fine di evidenziare come le azioni di piano sono orientate al perseguimento degli obiettivi specifici prescelti, ed esplicitare in modo efficace gli esiti delle coerenze;
C. integrare l'analisi di coerenza esterna e il rapporto del Piano in oggetto con altri piani/programmi, correlando nelle tabelle proposte, tutti gli obiettivi del PUMS con tutti gli obiettivi dei piani/programmi considerati, anche se non interferenti, ed estendere la verifica anche al Piano Regionale dei Rifiuti, al Piano Energetico Ambientale Regionale – PEA, al Piano Regionale della Qualità dell'Aria, e al PRG/PUG e Piano generale del traffico (PGTU) se approvato;
D. integrare/aggiornare l'analisi del contesto ambientale, integrando le tematiche ambientali non considerate e i relativi fattori di pressione, ed illustrando l'evoluzione dello stato dell'ambiente senza l'attuazione del Piano;
E. evidenziare gli aspetti legati agli obiettivi di protezione ambientale, considerando nel caso eventuali riallineamenti del Piano per permettere il loro perseguimento;
F. tenendo conto dell'analisi del contesto e degli obiettivi del Piano, aggiornare l'analisi degli impatti derivanti da tutte le azioni/interventi del Piano (presenti nelle tavole di Piano), esplicitando anche eventuali impatti derivanti dalla fase di cantiere/esercizio degli interventi, su tutte le componenti/tematiche ambientali, anche derivabili dal maggior carico antropico generato dal turismo in esito all'attuazione del Piano. Esaminare/evidenziare, inoltre, le caratteristiche degli effetti prodotti, ovvero se i medesimi sono di

tipo diretti o indiretti, secondari, cumulativi, sinergici, a breve, medio e lungo termine, permanenti e temporanei;

G. integrare le misure di mitigazione ed aggiornare la tematica approfondendo maggiormente le misure di mitigazione che si intendono adottare al fine di mitigare/ridurre gli impatti negativi aggiornati di cui alla precedente lettera F, al fine di favorire un maggior perseguimento degli obiettivi di cui alla precedente lettera E, indicandone la cogenza, le modalità e le responsabilità della loro attuazione;

H. rivedere/integrare l'analisi delle alternative, illustrando in maniera esaustiva le ragioni che hanno condotto a ritenere l'alternativa prescelta quella ambientamene più sostenibile, anche mediante l'ausilio di matrici ambientali degli effetti delle azioni attuate dagli scenari considerati sulle componenti ambientali, tenendo conto del perseguimento degli obiettivi di cui alla precedente lettera E e dell'analisi del contesto di cui alla precedente lettera D, e descrivere in maniera compiuta la cosiddetta alternativa "0" ovvero lo scenario senza l'attuazione del PUMS;

I. aggiornare il piano di monitoraggio VAS, alla luce dell'analisi degli impatti aggiornata di cui alla precedente lettera F, integrandolo con la definizione degli integratori di contesto e l'espressione dei target di riferimento per la verifica dello stato del contesto ambientale di riferimento, nonché esplicitando le eventuali e necessarie azioni da intraprendere (cd. misure correttive/meccanismi di riorientamento), nel caso si verifichino scostamenti rispetto ai target prefissati, ed indicando con puntualità la periodicità dei report di monitoraggio e la sussistenza delle risorse necessarie per la realizzazione e la gestione dello stesso.

di precisare altresì, in relazione che L'autorità procedente, ai sensi dell'art. 18 co. 2bis D.lgs 152/2006 dovrà dare evidenza degli esiti o sviluppi del piani di monitoraggio, trasmettendo all'autorità competente i risultati del monitoraggio ambientale e le eventuali misure correttive adottate secondo le indicazioni di cui alla lettera i) dell'Allegato VI alla parte seconda. Delle modalità di svolgimento del monitoraggio, dei risultati e delle eventuali misure correttive adottate ai sensi del comma 1 dovrà dare adeguata informazione attraverso i siti web dell'autorità competente e dell'autorità procedente;

di notificare il presente provvedimento a mezzo PEC all'Autorità procedente, Comune di Tuglie - Settore Settore Edilizia - Urbanistica - Patrimonio, ai sensi della L.R. 44/2012, art.2, comma 1, lettera f).;

di demandare all'autorità procedente comunale l'assolvimento degli obblighi stabiliti dagli artt.13-14-15 della L.R. 44/2012 e ss.mm.ii, secondo quanto riportato in narrativa.

Il presente provvedimento, composto da n. .. facciate dattiloscritte, firmato digitalmente ai sensi del Testo Unico D.P.R. 28 dicembre 2000, n. 445 e del D.Lgs. 7 marzo 2005, n.82:

- è pubblicato all'Albo Telematico Unico Regionale delle Determinazioni Dirigenziali, nell'apposita sezione del portale istituzionale *www.regione.puglia.it*, ai sensi del comma 3 art. 20 DPGR n. 22/2021;
- è depositato nel sistema regionale di archiviazione Diogene, secondo le modalità di cui al punto 9 delle *Linee guida per la gestione degli atti Dirigenziali come documenti originali informatici con il sistema CIFRA1;*
- è trasmesso, ai sensi dell'art. 6 comma quinto della L.R. n.7/97 e del Decreto del Presidente della G.R. n. 443/2015, al Segretariato Generale della Giunta Regionale;
- è trasmesso all'ufficio regionale competente alla pubblicazione sul BURP.

• Avverso la presente determinazione l'interessato, ai sensi dell'art. 3 comma 4 della L. 241/90 e ss.mm. ii., può proporre nei termini di legge dalla notifica dell'atto ricorso giurisdizionale amministrativo o, in alternativa, ricorso straordinario (ex D.P.R. 1199/1971).

La Dirigente ad interim
della Sezione Autorizzazioni Ambientali
(Dott.ssa A. Riccio)

La sottoscritta attesta che il procedimento istruttorio loro affidato è stato espletato nel rispetto della previgente normativa regionale, nazionale e comunitaria e che il presente schema di provvedimento, dallo stesso predisposto ai fini dell'adozione da parte dei Dirigenti della Sezione Autorizzazioni Ambientali, è conforme alle risultanze istruttorie.

Responsabile del Procedimento VAS
P.O. "Coordinamento VAS"
(Dott.ssa R. Marrone)

DETERMINAZIONE DEL DIRIGENTE SEZIONE BENESSERE SOCIALE, INNOVAZIONE E SUSSIDIARIETA' 24 marzo 2023, n. 591

Del. G.R. n. 2426 del 19/12/2019. POR Puglia FESR-FSE 2014-2020 - Asse Prioritario III - Azione 3.2. - Asse Prioritario IX - Azione 9.3. Programma Regionale "PugliaSocialeIN"_"Hub di Innovazione Sociale" presentati dai Comuni capoluogo di Provincia. Variazione gruppo di lavoro incaricato di coadiuvare il responsabile delle Azioni 3.2 e 9.3 di cui alla Det. Dir. 146_128 del 27/01/2021.

IL DIRIGENTE DI SEZIONE

- Visti gli articoli 4 e 5 della L.R. n. 7/1997;
- Visti gli artt. 4 e 16 del D. Lgs. 165/2001;
- Visto l'art. 32 della legge 18 giugno 2009, n. 69, che prevede l'obbligo di sostituire la pubblicazione tradizionale all'Albo ufficiale con la pubblicazione di documenti digitali sui siti informatici;
- Visto l'art. 18 del D. Lgs. 196/03 "Codice in materia di protezione dei dati personali" in merito ai Principi applicabili ai trattamenti effettuati dai soggetti pubblici;
- Visto il D.Lgs n. 118/2011 e ss.mm.ii;
- Visti gli artt. 20 e 21 del D. Lgs. n. 82 del 07/03/2005, come modificato dal D.Lgs. n. 217 del 13/12/2017, "Codice dell'Amministrazione Digitale";
- VISTA la Legge regionale n. 32 del 29/12/2022 Legge regionale "Disposizioni per la formazione del bilancio di previsione 2023 e bilancio pluriennale 2023-2025 della Regione Puglia (Legge di stabilità regionale 2023)";
- VISTA la Legge regionale n. 33 del 29/12/2022 Legge regionale "Bilancio di previsione della Regione Puglia per l'esercizio finanziario 2023 e bilancio pluriennale 2023-2025";
- VISTA la Deliberazione di Giunta regionale n.27 del 24/01/2023 "Bilancio di previsione per l'esercizio finanziario 2023 e pluriennale 2023-2025. Articolo 39, comma 10, del decreto legislativo 23 giugno 2011, n. 118. Documento tecnico di accompagnamento e Bilancio Finanziario Gestionale. Approvazione;
- Richiamato il DPGR n. 443 del 31 luglio 2015 pubblicato sul BURP n. 109 del 3 agosto 2015, che approva l'Atto di Alta organizzazione connesso alla adozione del modello organizzativo denominato "Modello Ambidestro per l'Innovazione della macchina Amministrativa regionale - MAIA;
- Vista la Deliberazione G.R. n. 1974 del 07/12/2020, recante "Approvazione Atto di Alta Organizzazione. Modello Organizzativo 'MAIA 2.0'";
- Visto il D.P.G.R. n. 22 del 22/01/2021 recante "Adozione Atto di Alta Organizzazione. Modello Organizzativo 'MAIA 2.0' ", comprensivo dei relativi allegati, come modificato e integrato con D.P.G.R. n. 45 del 10.2.2021, D.P.G.R. n. 263 del 10.8.2021 e D.P.G.R. n. 328 del 17.9.2021;
- Considerato che il D.P.G.R. su citato prevede che "a far data dall'insediamento dei Direttori di Dipartimento le strutture regionali corrispondenti alle attuali Sezioni, con le loro articolazioni in Servizi, sono collocate provvisoriamente negli ambiti dei Dipartimenti così come descritti nell'allegato A-bis" e che, come risulta da nota della Segreteria Generale della Giunta prot. n. AOO_022-602, il Direttore del Dipartimento Welfare si è insediato in data 06/05/2021;
- Visto il D.P.G.R. n. 263 del 10/08/2021 recante: "Attuazione modello Organizzativo MAIA 2.0 adottato con Decreto del Presidente della Giunta Regionale n. 22 del 22 gennaio 2021 e s.m.i. Definizione delle Sezioni di Dipartimento e delle relative funzioni" come modificato e integrato con D.P.G.R. n. 328 del 17/09/2021;
- Vista la Deliberazione G.R. n. 1794 del 05/11/2021, recante "POR Puglia FESR FSE 2014-2020. Adeguamento organizzativo a seguito del D.P.G.R. 22/2021 di adozione del modello di alta organizzazione "Maia 2.0" e ss.mm.ii.";
- Vista la Determinazione Dirigenziale n. 013/DIR/2021/00028 del 14/12/2021 recante "Ricollocazione Servizi afferenti le nuove Sezioni della Giunta regionale in attuazione della DGR n. 1576 del 30/09/2021";
- Vista l'A.D. n. 1 del 16/02/2022 avente per oggetto la Rimodulazione dei Servizi afferenti il Dipartimento Welfare;

- Vista l'A.D. n. 9 del 04/03/2022, avente per oggetto il "Conferimento incarichi di direzione dei Servizi delle Sezioni di Dipartimento ai sensi dell'articolo 22, comma 3, del decreto del Presidente della Giunta regionale 22 gennaio 2021 n. 22", che dà atto, fra l'altro, "che a decorrere dal 1° marzo 2022, avrà efficacia la rimodulazione dei Servizi afferenti alcune Sezioni dei Dipartimenti regionali, come determinato da Dirigente della Sezione Organizzazione e Formazione del Personale con Atto n. 1 del 16 febbraio 2022";
- Richiamata la Deliberazione G.R. n. 1576 del 30/09/2021 - "*Conferimento incarichi di Direzione delle Sezioni di Dipartimento ai sensi dell'art. 22, comma 2, del decreto del Presidente della Giunta Regionale 22 gennaio 2021 n. 22*" - con cui è stato conferito l'incarico di Dirigente della Sezione Benessere Sociale, Innovazione e Sussidiarietà alla Dr.ssa Laura Liddo;
- Richiamata la D.G.R. n. 1864 del 12/12/2022, con la quale sono state attribuite funzioni di direzione ad interim del Servizio RUNTS, economia sociale, terzo settore e investimenti per l'innovazione sociale, disabilità e invecchiamento attivo della Sezione Benessere Sociale, innovazione e sussidiarietà, alla dott.ssa Silvia Visciano;

VISTI:

- il Regolamento (UE) n. 1303/2013 del Parlamento Europeo e del Consiglio del 17 dicembre 2013, pubblicato sulla GUUE del 20.12.2013, che reca disposizioni comuni sul Fondo europeo di sviluppo regionale, sul Fondo sociale europeo, sul Fondo di coesione, sul Fondo europeo agricolo per lo sviluppo rurale e sul Fondo europeo per gli affari marittimi e la pesca e definisce disposizioni generali sul Fondo europeo di sviluppo regionale, sul Fondo sociale europeo, sul Fondo di coesione e sul Fondo europeo per gli affari marittimi e la pesca e abroga il Regolamento (UE) n. 1083/2006 del Consiglio;
- il D.P.R. 5 febbraio 2018, n. 22, intitolato Regolamento recante i criteri sull'ammissibilità delle spese per i programmi cofinanziati dai Fondi strutturali di investimento europei (SIE) per il periodo di programmazione 2014/2020. (18G00048);
- l'A.D. n. 39 del 21 giugno 2017 "Adozione del documento descrittivo del Sistema di Gestione e Controllo del POR Puglia FESR-FSE 2014-2020 (Si.Ge.Co) redatto ai sensi degli articoli 72,73 e 74 del Regolamento (UE) n. 1303/2013" e ss.mm.ii., così come da ultimo modificato e approvato con A.D. n. 165/DIR/2020/00143 del 14/04/2022;
- il POR Puglia FESR-FSE 2014-2020 (CCI 2014IT16M2OP002), approvato con Decisione C(2015) 5854 del 13 agosto 2015 dei competenti Servizi della Commissione Europea, da ultimo modificato con Decisione C(2021) 9942 della Commissione Europea del 22.12.2021;
- la Deliberazione di Giunta regionale n. 118 del 15/02/2022 di approvazione del Programma Operativo FESR FSE 2014-2020 e di presa d'atto della Decisione di esecuzione C(2021) 9942 della Commissione Europea del 22.12.2021;
- la Deliberazione della Giunta regionale n. 833/2016, come modificata dalla DGR 1794/2021, che ha attribuito le responsabilità delle Linee di Azione del POR Puglia FESR-FSE 2014-2020 ai dirigenti delle Sezioni in cui è articolata la nuova organizzazione della Amministrazione regionale, e che tra l'altro ha attribuito la responsabilità della Linea di Azione 9.3 al dirigente della Sezione Benessere Sociale, Innovazione e Sussidiarietà;
- la Deliberazione di Giunta regionale n. 1166 del 18 luglio 2017 con cui il Dirigente della Sezione Programmazione Unitaria è stato designato quale Autorità di Gestione del Programma Operativo FESR FSE 2014-2020 istituita a norma dell'art. 123 par.3 del Regolamento UE 1303/2013;

PREMESSO CHE:

- il POR Puglia 2014-2020 (FESR-FSE) nell'Asse IX fissa gli obiettivi generali di intervento e le priorità di investimento per l'attuazione di una più ampia strategia regionale per l'inclusione sociale, la lotta alla povertà e ogni forma di discriminazione;
- le azioni dell'Asse IX sono, dunque, rivolte alla massimizzazione degli impatti delle politiche ordinarie, nazionali e regionali in materia, attraverso l'attivazione di interventi per la rimozione di condizioni di contesto

che concorrono a generare discriminazione o barriere nell'accesso ai servizi e a migliori condizioni di vita, la promozione di un welfare generativo capace di attivare il capitale sociale delle comunità locali;

- il POR Puglia 2014-2020 (FESR-FSE) nell'Asse III, dedicato alla competitività delle piccole e medie imprese, fissa, tra gli altri, all'obiettivo specifico 3b), le priorità di azione per l'attuazione di interventi strutturali a sostegno del consolidamento dell'imprenditoria privata che opera nella qualificazione dell'offerta di servizi di interesse sociale, in stretta integrazione con le politiche pubbliche di innalzamento dei livelli dei servizi rivolti a cittadini e famiglie pugliesi e degli obiettivi di sviluppo dell'economia sociale e dell'innovazione sociale;
- l'integrazione tra queste direttrici strategiche richiede una serrata sinergia e sincronizzazione nell'utilizzo dei Fondi FESR e FSE; la rigenerazione dei contesti urbani degradati, la riqualificazione del patrimonio abitativo, il potenziamento e l'accessibilità delle reti di strutture concorrono, infatti, con azioni di innovazione sociale ed accessibilità alle opportunità di inclusione, crescita della qualità della vita, empowerment delle reti locali di attori pubblici e privati deputati al contrasto delle povertà e di ogni rischio di esclusione, all'implementazione di un insieme di *policy* rivolte a conciliare gli obiettivi del consolidamento dell'offerta sociale e della sua sostenibilità;
- al fine di sostenere il processo diffusione e rafforzamento delle attività economiche a contenuto sociale, con Deliberazione n. 2274 del 21/12/2017 la Giunta Regionale ha adottato il Programma Regionale *Puglia Sociale IN*, finalizzato alla promozione dell'innovazione sociale e allo sviluppo dell'economia sociale, il quale mira a connettere sinergicamente tutte le azioni che l'Amministrazione regionale intende porre in essere per promuovere un contesto favorevole allo sviluppo di un'economia sociale, ricercando e attivando soluzioni innovative e dando risposte nuove alle "domande sociali" delle persone, delle organizzazioni e delle comunità locali;
- il Programma *Puglia Sociale IN*, in coerenza con la strategia europea per l'innovazione e l'Accordo di Partenariato 2014-2020, pone, al centro dell'Asse IX del POR, l'inclusione sociale attiva e il contrasto alla povertà quale *driver* per l'innovazione sociale e lo sviluppo delle imprese sociali, fissando, tra gli altri, i seguenti obiettivi:
    i. favorire esperienze di mutuo-aiuto e di *crowdfunding* di lavoro sociale per rendere accessibili ai cittadini più svantaggiati servizi sociosanitari a costi sostenibili, e favorire esperienze di contatto con il mondo del lavoro per giovani professionisti inoccupati;
    ii. promuovere l'animazione di spazi pubblici per i cittadini per favorire la coesione sociale (cd. spazi di socialità, orti sociali per la solidarietà tra le generazioni);
    iii. promuovere progetti e partenariati tra pubblico, privato e privato sociale finalizzati all'innovazione sociale, alla responsabilità sociale di impresa e allo sviluppo del welfare community;
    iv. rafforzare le imprese sociali e le organizzazioni del terzo settore in termini di efficienza ed efficacia della loro azione in un contesto collaborativo e innovativo;
- in tale contesto, l'Azione 3.2 "*Interventi di diffusione e rafforzamento delle attività economiche a contenuto sociale*" contribuisce al perseguimento della Priorità d'investimento 3.c) "*Sostenere la creazione e l'ampliamento di capacità avanzate per lo sviluppo di prodotti e servizi*", Risultato Atteso 3.7 - Obiettivo Specifico 3b) "*Diffondere e rafforzare le attività economiche a contenuto sociale*", del POR Puglia FESR-FSE 2014-2020; e prevede come beneficiari: Micro, piccole e medie imprese, di cui al D.Lgs. 3 luglio 2017, n. 112 "Revisione della disciplina in materia di impresa sociale, a norma dell'articolo 2, comma 2, lettera c) della legge 6 giugno 2016, n. 106.", associazioni aventi le caratteristiche degli Enti del Terzo Settore di cui all'art. 4 co. 1 del D.Lgs. 3 luglio 2017, n. 117 "Codice del Terzo Settore", Enti locali;
- in tale contesto, l'Azione 9.3 "*Interventi per l'innovazione sociale*" contribuisce al perseguimento della Priorità d'investimento 9i) "*L'inclusione attiva, anche per promuovere le pari opportunità e la partecipazione attiva, e migliorare l'occupabilità (FSE - art.3 punto i) Reg. UE n. 1304/2013)*", Risultato Atteso 9.1 - Obiettivo Specifico 9a) "*Promuovere l'inclusione sociale e combattere la povertà*", del POR Puglia FESR-FSE 2014-2020; e prevede come beneficiari: Regione, Comuni singoli e associati in Ambiti territoriali sociali ai sensi dell'art. 5 della L.R. n. 19/2006, altri Enti pubblici, Aziende di Servizi alla Persona, Fondazioni, Imprese e cooperative sociali, organizzazioni del Terzo Settore;

- tali direttrici sono state individuate nel Programma Regionale *Puglia Sociale IN - Fase II* - quali *driver* per la realizzazione dei seguenti obiettivi:
  i. promuovere lo sviluppo di nuove aree di produzione di beni e servizi, capaci di fornire risposte innovative a bisogni sociali diffusi e nuovi delle persone, delle famiglie e delle comunità, nonché capaci di sostenere la crescita delle imprese *profit* e *no profit* operanti in diversi settori di attività economica;
  ii. favorire la qualità delle organizzazioni del terzo settore nel territorio regionale, nonché delle loro reti, in termini di *empowerment* e qualità, crescita della capacità manageriale interna, sviluppo di *network* e capacità di alleanza con imprese sociali e altre aziende *profit* ma anche in termini di capacità di comunicazione e di informazione, orientamento e promozione dell'accessibilità dei propri servizi, e ancora di sperimentazione di innovazione interna alle proprie organizzazioni con la diffusione della rendicontazione sociale, di esperienze di *welfare* aziendale e di certificazione etica delle stesse organizzazioni.

CONSIDERATO CHE:

- con Del. G.R. n. 2426 del 19/12/2019 sono state approvate le Disposizioni attuative per la selezione di interventi denominati "Hub di Innovazione Sociale" che, attraverso un percorso di condivisione degli obiettivi da raggiungere nel rispetto delle caratteristiche dei diversi territori e quindi delle relative specifiche *vocazioni*, favoriscano da un lato soluzioni esemplari dal punto di vista del potenziamento delle infrastrutture e delle attrezzature *volano* per l'innovazione sociale dei territori, dall'altro il miglioramento delle condizioni di accessibilità ai servizi innovativi, da parte di cittadini ed attività economiche a contenuto sociale;
- con medesima DGR 2426/2019 è stata demandata alla Sezione Inclusione Sociale attiva e Innovazione delle Reti sociali l'implementazione di due apposite procedure negoziali ai sensi di quanto previsto dalla POS C.1f del Si.Ge.Co. del POR Puglia 2014-2020, da svolgere, la prima, con i Comuni capoluogo di Provincia e, la seconda, con i Comuni con popolazione residente maggiore di 20.000 abitanti;
- con medesima DGR n. 2426/2019 è stata stimata la dotazione finanziaria per le procedure negoziali de quo in complessivi € 17.400.000,00, di cui € 12.000.000,00 a valere sulle risorse dell'Azione 3.2 "Interventi di diffusione e rafforzamento delle attività economiche a contenuto sociale" ed € 5.400.000,00 a valere sulle risorse dell'Azione 9.3 "Interventi per l'innovazione sociale" del POR Puglia FESR-FSE 2014-2020;
- la medesima DGR n. 2426/2019 ha destinato 13.050.000,00 di euro alla prima procedura negoziale con i Comuni capoluogo di Provincia, ripartendo le stesse in misura uguale tale che l'importo massimo di finanziamento sia pari a 2.175.000,00 euro di cui € 1.500.000,00, per ente, per le attività da realizzarsi a valere sull'Azione 3.2 (Fondo FESR) ed € 675.000,00, per ente, per le attività da realizzarsi a valere sull'Azione 9.3 (Fondo FSE);
- in ossequio a quanto previsto dalla suddetta DGR n. 2426/2019, le proposte progettuali presentate a seguito di richiesta di comunicazione dovranno valorizzare, in un'ottica di economia circolare, l'interconnessione tra le Azioni 3.2.b (FESR) e 9.3 (FSE) del POR Puglia 2014-2020, attraverso le seguenti aree tematiche:

  1. rifunzionalizzazione di immobili di proprietà pubblica, quali spazi fisici per lo svolgimento di attività imprenditoriali di interesse sociale (sub-Azione 3.2.b);
  2. sostegno all'avvio ed al rafforzamento di attività imprenditoriali che producono effetti socialmente desiderabili e beni pubblici non prodotti dal mercato (sub-Azione 3.2b);
  3. cantieri di innovazione sociale per sperimentare forme giuridiche (es: coop. di comunità, fondazioni di partecipazione, SCE-società coop. europee, ecc.), capaci di attivare welfare community e partenariati pubblico-privato-privato sociale per un protagonismo socialmente responsabile (Azione 9.3);
  4. esperienze di mutuo-aiuto e di crowdfunding di lavoro sociale per rendere accessibili ai cittadini più svantaggiati servizi socio-sanitari a costi sostenibili e favorire esperienze di contatto con il mondo del lavoro per giovani professionisti inoccupati (Azione 9.3);
  5. animazione di spazi pubblici per i cittadini per favorire la coesione sociale (cd. spazi di socialità, orti sociali per la solidarietà tra le generazioni) (Azione 9.3);

6. piattaforme digitali per reti di imprese sociali e per l'accessibilità dei servizi offerti al territorio (Azione 9.3);

- con medesima DGR 2426/2019 è stata approvata la conseguente variazione al Bilancio di previsione Pluriennale 2019-2021 nei termini e nelle modalità previste nella sezione "Copertura finanziaria" con contestuale istituzione di nuovi capitoli di spesa per assicurare copertura finanziaria alla concessione di finanziamento per la realizzazione degli interventi di HUB di Innovazione Sociale, per un importo complessivo di € 17.400.000,00.
- è stata, inoltre, autorizzata la Sezione Inclusione Sociale attiva e Innovazione Reti sociali ad operare sui capitoli di spesa e sui correlati capitoli di entrata, la cui titolarità è del Dirigente della Sezione Programmazione Unitaria - per le finalità di cui all'Azione 3.2 "Interventi di diffusione e rafforzamento delle attività economiche a contenuto sociale" del POR Puglia 2014-2020, nonché sui capitoli di spesa e sui correlati capitoli di entrata, la cui titolarità è del Dirigente della Sezione Programmazione Unitaria - per le finalità di cui all'Azione 9.3 "Interventi per l'innovazione sociale" del POR Puglia 2014-2020, attraverso propri provvedimenti di accertamento, impegno, liquidazione e pagamento, nei termini e nelle modalità previste nella sezione "Copertura finanziaria" del suddetto provvedimento;
- come riportato nella nota prot. n. AOO_165/4104 del 29/06/2020 a firma dell'Autorità di Gestione del POR Puglia FESR FSE 2014-2020 , *"nelle more che si proceda alla formale approvazione del POC, i Responsabili di Azione possono continuare ad adottare nuovi atti di impegno funzionali ad accelerare l'attuazione delle iniziative avviate a valere sul POR*" e *"allo stesso modo i Responsabili di Azione possono dar seguito alle iniziative a valere sul POR cui è stata già data copertura con le variazioni al bilancio annuale 2020 e pluriennale 2020-2022 approvate dalla Giunta Regionale*";
- con AD n. 587 del 07/07/2020 si è proceduto all'accertamento delle entrate e all'assunzione della prenotazione di impegno di spesa per un importo pari ad € 13.050.000,00 per la selezione di interventi denominati "Hub di Innovazione Sociale" presentati dai Comuni capoluogo di Provincia;
- in attuazione della DGR n. 2426/2019, la competente Sezione regionale ha inviato, con nota prot. 37175 del 20 luglio 2020, ai sindaci dei Comuni capoluogo di Provincia, della Regione Puglia, la richiesta di comunicazione per la ricognizione di proposte progettuali;
- la "Richiesta di comunicazione per la ricognizione di proposte progettuali", nel rispetto di quanto previsto dalla POS C1.f versione 3 (Procedura Operativa Standard per la selezione delle operazioni), prevede che l'individuazione degli interventi ammissibili a finanziamento avverrà in confronto negoziale con i singoli Enti proponenti, previa verifica dell'ammissibilità formale e sostanziale e che il Responsabile d'Azione, coadiuvato da personale competente nelle materie di cui alla comunicazione della Regione Puglia e dell'Aress, da individuarsi con apposito atto, procederà all'attribuzione del giudizio sintetico sulla base delle griglie di valutazione del paragrafo 5.2 della comunicazione.
- con Determina dirigenziale n. 146/DIR/2021/00128 del 27/01/2021 si è proceduto alla nomina del gruppo incaricato di coadiuvare il Responsabile delle Azioni 3.2 e 9.3 nella procedura di negoziazione e valutazioni delle proposte progettuali presentate nell'ambito della procedura PugliaSocialeIn – Hub di Innovazione Sociale, così composto:
    - dott. Ettore Attolini, Direttore della Struttura Complessa denominata "Area Innovazione Sociale, Sanitaria, di Sistema e Qualità-CRSS" e del Servizio "Innovazione Politiche Sociali", presso Aress;
    - ing. Michele Carella, funzionario della Sezione Provveditorato Economato della regione Puglia PO – Responsabile progettazione lavori su immobili regionali, sicurezza dei cantieri;
    - dott. Emanuele Attilio Pepe, funzionario della Sezione Inclusione Sociale Attiva e Innovazione, Responsabile Sub-Azione 9.1.1 del POR Puglia FESR-FSE 2014-2020;

PRESO ATTO:

- che in data 23/03/2023 il Comune di Brindisi ha presentato richiesta di autorizzazione rimodulazione del progetto "Case di Quartiere" finanziato con AD 192_12 del 21/10/2021 e con AD 192_13 del 21/10/2021, acquisita agli atti con nota prot. n. r_puglia/AOO_192/PROT/24/03/2023/0006427;
- che la richiesta avanzata dal Comune di Brindisi sarà sottoposta, in confronto negoziale mediante

convocazione di apposito tavolo tecnico, a valutazione attraverso l'applicazione dei criteri indicati nella "Richiesta di comunicazione per la ricognizione di proposte progettuali";
- che il Responsabile delle Azioni 3.2 e 9.3, coadiuvato dal gruppo di lavoro, attribuirà i giudizi in base alle griglie di valutazione di cui al paragrafo 5.2 della presente comunicazione sulla base della versione definitiva della proposta progettuale e degli elementi acquisiti nel corso del confronto negoziale;
- che il dott. Emanuele Attilio Pepe ha cessato il rapporto di lavoro subordinato a tempo indeterminato con la Regione Puglia;
- che l'ing. Michele Carella ha cessato il rapporto di lavoro subordinato a tempo indeterminato con la Regione Puglia;
- della necessità di assicurare al Gruppo di Lavoro la piena operatività al fine di coadiuvare il Responsabile delle Azioni 3.2 e 9.3 nel confronto negoziale ed in eventuali ulteriori modifiche connesse all'operazione;

Tutto ciò premesso e considerato si rende necessario:

1. confermare il **dott. Ettore Attolini,** Direttore della Struttura Complessa denominata "Area Innovazione Sociale, Sanitaria, di Sistema e Qualità-CRSS" e del Servizio "Innovazione Politiche Sociali", presso l'Aress, quale componente del Gruppo di Lavoro;

2. nominare l'**ing. Gabriella V. La Sala,** funzionario della Sezione Benessere Sociale, Innovazione e Sussidiarietà della Regione Puglia, PO – Responsabile Sub Azione 9.10.1 PO FESR FSE 2014-2020, a far data dall'adozione del presente provvedimento, quale componente del Gruppo di Lavoro in sostituzione dell'ing. Michele Carella;

3. nominare la **dott.ssa Riccarda D'Ambrosio,** funzionario della Sezione Inclusione Sociale Attiva e Innovazione, Responsabile PO - Supporto alla Gestione dei flussi finanziari e contabili dei fondi sociali connessi con il Fnps, a far data dall'adozione del presente provvedimento, quale componente del Gruppo di Lavoro in sostituzione del dott. Emanuele Attilio Pepe.

Verifica ai sensi del Regolamento UE n. 679/2016 e del D. Lgs. n. 196/2003 come modificato dal D. Lgs. n. 101/2018 -Garanzie di riservatezza

La pubblicazione dell'atto all'Albo, salve le garanzie previste dalla L. n. 241/90 in tema di accesso ai documenti amministrativi, avviene nel rispetto della tutela della riservatezza dei cittadini secondo quanto disposto dal Regolamento UE n. 679/2016 in materia di protezione dei dati personali nonché dal D. Lgs. n. 196/2003 come modificato dal D. lgs. n. 101/2018 ed ai sensi del vigente Regolamento regionale n. 5/2006 per il trattamento dei dati sensibili e giudiziari.
Ai fini della pubblicità legale, l'atto destinato alla pubblicazione è redatto in modo da evitare la diffusione di dati personali identificativi non necessari ovvero il riferimento alle particolari categorie di dati previste dagli articoli 9 e 10 del Regolamento citato; qualora tali dati fossero indispensabili per l'adozione dell'atto, essi sono trasferiti in documenti separati, esplicitamente richiamati.

ADEMPIMENTI CONTABILI AI SENSI DEL D.LGS. N. 118/2011 E SS.MM.II

Il presente provvedimento non comporta alcun mutamento quantitativo di spesa né a carico del Bilancio regionale né a carico di Enti i cui creditori potrebbero rivalersi sulla Regione.

Tutto ciò premesso e considerato

IL DIRIGENTE RESPONSABILE DI SEZIONE
INCLUSIONE SOCIALE ATTIVA E INNOVAZIONE DELLE RETI SOCIALI

- sulla base delle risultanze istruttorie di cui innanzi;
- viste le attestazioni in calce al presente provvedimento;
- ritenuto di dover provvedere in merito

DETERMINA

1. di **prendere atto** di quanto espresso in narrativa, che qui si intende integralmente riportato;
2. di **confermare** il dott. Ettore Attolini, Direttore della Struttura Complessa denominata "Area Innovazione Sociale, Sanitaria, di Sistema e Qualità-CRSS" e del Servizio "Innovazione Politiche Sociali", presso l'Aress, quale componente del Gruppo di Lavoro;
3. di **nominare** l'ing. Gabriella V. La Sala, funzionario della Sezione Benessere Sociale, Innovazione e Sussidiarietà della Regione Puglia, PO – Responsabile Sub Azione 9.10.1 PO FESR FSE 2014-2020, a far data dall'adozione del presente provvedimento, quale componente del Gruppo di Lavoro in sostituzione dell'ing. Michele Carella;
4. di **nominare** la dott.ssa Riccarda D'Ambrosio, funzionario della Sezione Inclusione Sociale Attiva e Innovazione, Responsabile PO - Supporto alla Gestione dei flussi finanziari e contabili dei fondi sociali connessi con il Fnps, a far data dall'adozione del presente provvedimento, quale componente del Gruppo di Lavoro in sostituzione del dott. Emanuele Attilio Pepe;
5. di **dare atto** che **il gruppo di lavoro che coadiuverà il Responsabile delle Azioni 3.2 e 9.3, dott.ssa Laura Liddo**, a seguito delle sostituzioni, a far data dall'adozione del presente provvedimento, risulta così composto:
   - **dott. Ettore Attolini**, Direttore della Struttura Complessa denominata "Area Innovazione Sociale, Sanitaria, di Sistema e Qualità-CRSS" e del Servizio "Innovazione Politiche Sociali", presso l'Aress;
   - **ing. Gabriella V. La Sala,** funzionario della Sezione Benessere Sociale, Innovazione e Sussidiarietà della Regione Puglia, PO – Responsabile Sub Azione 9.10.1 PO FESR FSE 2014-2020;
   - **dott.ssa Riccarda D'Ambrosio,** funzionario della Sezione Inclusione Sociale Attiva e Innovazione, Responsabile PO - Supporto alla Gestione dei flussi finanziari e contabili dei fondi sociali connessi con il Fnps;
6. di **disporre** che il gruppo di lavoro svolgerà la sua attività esclusivamente in orario ordinario d'ufficio senza oneri aggiuntivi per il bilancio regionale.

Il presente provvedimento:

a. sarà pubblicato all'albo on line nelle pagine del sito istituzionale della Regione Puglia nella sezione "Amministrazione Trasparente";
b. viene redatto in forma integrale, secondo quanto disposto dal Regolamento UE n.679/2016, relativo alla protezione delle persone fisiche con riguardo al trattamento dei dati personali, nonché alla libera circolazione di tali dati e che abroga la direttiva europea 95/46/CE (regolamento generale sulla protezione dei dati) e dal D.Lgs. n.101/2018;
c. sarà pubblicato sul BURP;
d. sarà trasmesso in copia all'Assessore al Welfare.

Il presente atto, composto da n° 10 facciate, è adottato in originale.

IL DIRIGENTE
Sezione Benessere Sociale, Innovazione e Sussidiarietà
Dott.ssa Laura Liddo

La sottoscritta attesta che il procedimento istruttorio affidatogli, di cui al presente atto, è stato espletato nel rispetto delle norme vigenti e che il presente schema di determinazione è conforme alle risultanze istruttorie. Attesta che il presente documento è stato sottoposto a verifica per la tutela dei dati personali secondo la normativa vigente e deve essere utilizzato per la pubblicità legale.

La Responsabile della Sub-azione 9.3.1
del POR Puglia FESR FSE 2014-2020
ing. Teresa Mungari

DETERMINAZIONE DEL DIRIGENTE SEZIONE COMPETITIVITÀ 27 marzo 2023, n. 225

PO FESR 2014/2020. Regolamento generale dei regimi di aiuto in esenzione n. 17 del 30 settembre 2014 e ss.mm. e ii. - Avvisi Titolo II - Capo 3 "Aiuti agli investimenti delle piccole e medie imprese" e Titolo II - Capo 6 "Aiuti agli investimenti delle PMI nel settore turistico-alberghiero" - Disposizioni in merito alla Richiesta di Erogazione su Sistema Puglia.

IL DIRIGENTE DELLA STRUTTURA PROPONENTE

Il Dirigente della Sezione

Visti:

- gli artt. 4, 5 e 6 della L.R. 04.02.1997, n. 7 "Norme in materia di organizzazione dell'amministrazione regionale";
- la DGR 28.07.1998, n. 3261 con la quale sono state emanate direttive in ordine alla adozione degli atti di gestione da parte dei dirigenti regionali in attuazione della Legge Regionale n. 7/97 del D. Lgs. N. 29/93 e s.m.i;
- gli artt. 4 e 16 del D.Lgs. 30.03.2011, n. 165 "Norme generali sull'ordinamento del lavoro alle dipendenze delle amministrazioni pubbliche";
- l'art. 32 della legge 18.06.2009, n. 69 "Disposizioni per lo sviluppo economico, la semplificazione, la competitività nonché in materia di processo civile", che prevede l'obbligo di sostituire la pubblicazione tradizionale all'Albo ufficiale con la pubblicazione di documenti digitali sui siti informatici;
- l'art. 18 del D.Lgs. 196/03 "Codice in materia di protezione dei dati personali" in merito ai Principi applicabili ai trattamenti effettuati dai soggetti pubblici;
- la L.R. 29.06.2004, n. 10 del recante "Disciplina dei regimi regionali di aiuto" e ss.mm.ii;
- la L.R. 20.06.2008, n. 15 "Principi e linee guida in materia di trasparenza dell'attività amministrativa nella Regione Puglia" e s.m.i.;
- il Regolamento UE n. 679/2016, "relativo alla protezione delle persone fisiche con riguardo al trattamento dei dati personali, nonché alla libera circolazione di tali dati e che abroga la direttiva 95/46/CE (regolamento generale sulla protezione dei dati)" e il successivo D. Lgs. n. 101/2018 recante Disposizioni per l'adeguamento della normativa nazionale alle disposizioni del regolamento (UE) 2016/679 del Parlamento europeo e del Consiglio, del 27.04.2016";
- la DGR 31.07.2015, n. 1518 di adozione del nuovo modello organizzativo denominato "Modello Ambidestro per l'Innovazione della macchina Amministrativa regionale" integrata con DGR n. 458 del 08.04.2016;
- la DGR 07.12.2020, n. 1974 recante "Approvazione Atto di Alta Organizzazione. Modello Organizzativo "MAIA 2.0", pubblicata sul BURP n. 14 del 26.01.2021;
- la DGR n. 1289 del 28 luglio 2021 e ss.mm.ii, riguardante la istituzione delle nuove Sezioni ai sensi dell'art.8 comma 4 del DPGR 22/2021, nella quale, tra le altre, è istituita la Sezione Competitività;
- la DGR n. 1576 del 30.09.2021 di conferimento dell'incarico di direzione della Sezione Competitività al dirigente dott. Giuseppe Pastore;
- la D.D. n. 9 del 04.03.2022 del Dipartimento Personale e Organizzazione di "Conferimento incarichi di direzione dei Servizi delle Sezioni di Dipartimento ai sensi dell'articolo 22, comma 3, del decreto del Presidente della Giunta regionale 22 gennaio 2021 n. 22", con cui è stata nominata Dirigente ad interim del Servizio Incentivi PMI, Grandi Imprese la Dott.ssa Titano Rossella;
- il D.Lgs 23.06.2011, n. 118 "Disposizioni in materia di armonizzazione dei sistemi contabili e degli schemi di bilancio delle Regioni, degli enti locali e dei loro organismi, a norma degli articoli 1 e 2 della legge 5 maggio 2009, n. 42." e ss.mm.ii.;
- gli artt. 20 e 21 del Codice dell'Amministrazione Digitale (CAD), di cui al D.L.gs n. 82/2005;
- Legge regionale n. 32 del 29/12/2022 "Disposizioni per la formazione del Bilancio di previsione 2023 e Bilancio pluriennale 2023-2025 della Regione Puglia (legge di stabilità regionale 2023)"

- Legge regionale n. 33 del 29/12/2022 “Bilancio di previsione della Regione Puglia per l’esercizio finanziario 2023 e pluriennale 2023-2025”
- Deliberazione di Giunta regionale n. 27 del 24/01/2023 “Bilancio di previsione per l’esercizio finanziario 2023 e pluriennale 2023-2025. Articolo 39, comma 10, del decreto legislativo 23 giugno 2011, n. 118. Documento tecnico di accompagnamento e Bilancio Finanziario Gestionale. Approvazione.”

Considerati:

- la DGR n. 1513 del 24.07.2012, n. 2787 del 14.12.2012 e n. 523 del 28.03.2013 con la quale la Regione ha preso atto delle delibere CIPE attraverso cui è stata predisposta la programmazione degli interventi del FSC 2000 - 2006 e FSC 2007 - 2013, con particolare riferimento alle delibere n. 62/2011, n. 78/2012, n. 8/2012, n. 60/2012, 79/2012, 87/2012 e 92/2012 e formulato le disposizioni per l’attuazione delle stesse;
- l’Accordo di Programma Quadro Rafforzato “Sviluppo Locale” che è stato sottoscritto in data 25 luglio 2013, prevedendo, nell’allegato 1 “Programma degli interventi immediatamente cantierabili”, tra le azioni a sostegno dello sviluppo della competitività - Aiuti agli investimenti delle PMI nel settore turistico- alberghiero”, a cui sono stati destinati € 15.000.000,00;
- il Regolamento Regionale n. 17 del 30.09.2014, a norma dell’art. 6 comma 7 del medesimo e dell’art. 123, paragrafo 6 del Regolamento (UE) n. 1303/2013 e che alla stessa, nell’ambito del ciclo di programmazione 20072013, sono stati affidati compiti e funzioni di soggetto intermedio ai sensi dell’art. 42 del Regolamento (CE) 1083/2006, della stessa tipologia di quelli previsti dal Titolo II del Regolamento Regionale n. 17 del 30.09.2014;
- la DGR n. 2424 del 21.11.2014 “Fondo per lo Sviluppo e Coesione 2007-2013 Accordo di Programma Quadro Rafforzato Sviluppo Locale. Rimodulazione delle risorse a seguito delle riduzioni apportate al Fondo con deliberazione CIPE n. 14/2013” pubblicato sul Bollettino Ufficiale della Regione Puglia n. 172 del 17.12.2014, con la quale si è stabilita la rimodulazione programmatica degli interventi inseriti nell’Accordo, sulla base dei criteri della DGR 2120 del 14.10.2014;
- la decisione C (2015) 5854 del 13.08.2015, con la quale la Commissione ha approvato il POR Puglia FESR-FSE 2014-2020 ed ha dichiarato che lo stesso contiene tutti gli elementi di cui all’art. 27, paragrafi da 1 a 6 e all’art. 96, paragrafi da 1 a 7, del Regolamento (UE) n. 1303/2013 ed è stato redatto in conformità con il modello di cui all’Allegato I del Regolamento di esecuzione (UE) n. 288/2014 della Commissione, in conformità all’art. 96, paragrafo 10, del Regolamento (UE) n. 1303/2013;
- la DGR n. 1734 del 28.10.2021 ad oggetto: “Decreto del Presidente della Giunta regionale 22 gennaio 2021, n. 22 “Modello Organizzativo Maia 2.0”. Atto di indirizzo al Direttore del Dipartimento Personale ed Organizzazione per la ulteriore proroga degli incarichi di direzione in essere dei Servizi delle strutture della Giunta regionale”;
- il D.Lgs 23.06.2011, n. 118 “Disposizioni in materia di armonizzazione dei sistemi contabili e degli schemi di bilancio delle Regioni, degli enti locali e dei loro organismi, a norma degli articoli 1 e 2 della legge 5 maggio 2009, n. 42.” e ss.mm.ii.;
- la Legge Regionale n. 51 del 30/12/2021 “Disposizioni per la formazione del bilancio di previsione 2022 e bilancio pluriennale 2022-2024 della Regione Puglia (legge di stabilità regionale 2022)”;
- la Legge Regionale n. 52 del 30/12/2021 “Bilancio di previsione della Regione Puglia per l’esercizio finanziario 2022 e bilancio pluriennale 2022-2024”;
- la D.G.R. n. 2 del 20/01/2022 “Bilancio di previsione per l’esercizio finanziario 2022 e pluriennale 2022-2024. Articolo 39, comma 10, del decreto legislativo 23 giugno 2011, n. 118. Documento tecnico di accompagnamento e Bilancio Finanziario Gestionale. Approvazione.”;
- la DGR n. 1435 del 30 luglio 2019, “PO FESR 2014/2020 - Regolamento generale dei regimi di aiuto in esenzione n. 17 del 30 settembre 2014 e ss.mm. e ii. - Titolo II - Capo 3 “Aiuti agli investimenti delle piccole e medie imprese” - Modifiche all’avviso per le presentazione istanze di accesso ai sensi all’art. 6 comma 5”;

- la DGR n. 1436 del 30 luglio 2019 "PO FESR 2014/2020 - Regolamento generale dei regimi di aiuto in esenzione n. 17 del 30 settembre 2014 e ss.mm. e ii. - Titolo II - Capo 6 "Aiuti agli investimenti delle PMI nel settore turistico- alberghiero" - Modifiche all'avviso per le presentazione istanze di accesso ai sensi all'art. 6 comma 5."
- la Determinazione del Dirigente del Servizio Competitività dei Sistemi Produttivi n. 2487 del 22 dicembre 2014 Pubblicata nel Bollettino Ufficiale della Regione Puglia n. 177 del 31 dicembre 2014, con cui è stato approvato l'"Avviso per la presentazione delle istanze di accesso ai sensi dell'articolo 6 del Regolamento generale dei regimi di aiuto in esenzione n. 17 del 30 settembre 2014" modificato con D.D n. 1887 del 20 ottobre 2015, D.D. n. 216 del 16 febbraio 2016, D.D n. 1498 del 20 luglio 2016, D.D n. 537 dell'8 agosto 2019, D.D. n. 641 del 02 ottobre 2019, D.D. n. 491 del 01.06.2020 (BURP n. 80 del 04.06.2021), D.D. 885 del 20/10/2020 (BURP n. 147 del 22.10.2020), D.D. n. 1131 del 30/12/2020 (BURP n. 2 del 07/01/2021), D.D. n. 59 del 29/01/2021 (BURP n. 18 del 04/02/2021), D.D. n. 116 del 16/02/2021 (BURP n. 25 del 18/02/2021), D.D. 473 del 15/06/2021 (BURP n. 78 del 17/06/2021), D.D. n. 735 del 01/10/2021 (BURP n. 124 del 01/10/2021), D.D. n. 228 del 29/03/2022, D.D. n. 250 del 06/04/2022 (BURP n. 41 del 07/04/2022), D.D. n. 707 del 20/09/2022 (BURP n. 104 del 22/09/2022); D.D. n. 1020 del 14/12/2022 (BURP n. 135 del 15/12/2022); 117 del 24/02/2023 (BURP n 21 del 02/03/2023);
- la Determinazione Dirigenziale del Servizio Competitività dei Sistemi Produttivi n. 280 del 18.02.2015 con cui è stato approvato e pubblicato sul BURP n. 32 del 03.03.2015 l'Avviso: "FSC - APQ Sviluppo Locale 2007-2013 - Titolo II - Capo 6 "Aiuti agli investimenti delle piccole e medie imprese nel settore turistico- alberghiero" - denominato "Avviso per la presentazione delle istanze di accesso ai sensi dell'art. 6 del Regolamento generale dei regimi di aiuto in esenzione n. 17 del 30 settembre 2014" ed è stata impegnata la somma di € 15.000.000,00 (euro quindicimilioni/00) successivamente modificato con AA.DD. della Sezione Competitività e ricerca dei sistemi produttivi nn. 1898/2015 (BURP n. 147 del 12.11.2015), n. 210/2016 (BURP n. 19 del 25/02/2016), n. 1299/2016 (BURP n. 79 del 07/07/2016), n. 1366/2016 (BURP n. 94 del 11/08/2016), n. 1191/2017 (BURP n. 97 del 17.08.2017), n. 538 dell'8 agosto 2019, n. 492 del 01.06.2020 (BURP n. 80 del 04.06.2021), n. 884 del 20/10/2020 (BURP n. 147 del 22.10.2020), n. 1132 del 30/12/2020 (BURP n. 2 del 07/01/2021), n. 60 del 29/01/2021 (BURP n. 18 del 04/02/2021), n. 116 del 16/02/2021 (BURP n. 25 del 18/02/2021), e n. 473 del 15/06/2021 (BURP n. 78 del 17/06/2021), n. 736 del 01/10/2021 (BURP n. 124 del 01/10/2021), D.D. n. 251 del 06/04/2022 (BURP n. 41 del 07/04/2022), D.D. n. 412 del 27/05/2022 (BURP n. 61 del 01/06/2022); D.D. n. 1020 del 14/12/2022 (BURP n. 135 del 15/12/2022);
- con deliberazione della Giunta Regionale n. 283/2020, la Regione Puglia ha adottato un importante provvedimento di adesione alla moratoria sui mutui, attraverso il quale ha disposto la sospensione fino a sei mesi dei mutui concessi dall'Amministrazione Regionale, per il tramite di Puglia Sviluppo S.p.A., a valere sugli strumenti denominati "NIDI", "Tecnonidi", "Microcredito" e "Fondo a favore delle Reti per l'Internazionalizzazione", con la traslazione del piano di ammortamento dello stesso periodo; per effetto della DGR 283/2020 il pagamento delle rate di tutti i finanziamenti "NIDI", "Tecnonidi", "Microprestito" e "Fondo a favore delle Reti per l'Internazionalizzazione" è stato automaticamente sospeso dal mese di marzo 2020 fino a tutto il mese di agosto 2020 per tutti i beneficiari che non abbiano espressamente richiesto di non voler fruire di tale sospensione;
- con ulteriori deliberazioni della Giunta Regionale n. 1190/2020, n. 2161/2020 e n. 672/2021 per le MPMI il termine di cui al precedente paragrafo è stato esteso fino al 31.12.2021, traslando altresì i piani di ammortamento per lo stesso periodo;
- con D.D. n. 1018 del 30.11.2020 la Sezione Competitività e Ricerca dei Sistemi Produttivi stabiliva che la proroga dei termini per il completamento degli investimenti relativi al Capo 3 ed al Capo 6 fosse da intendersi automaticamente concessa per un tempo pari alla durata complessiva dello stato di emergenza risultante dalla proroga, decorrente dalla data di scadenza prestabilita;
- con D.D. n. 107 del 14.02.2022 la Sezione Competitività ha dichiarato lo stato di emergenza COVID quale "causa di forza maggiore", al fine di concedere, senza necessità di ulteriore documentazione, la proroga dei termini fino al 31 dicembre 2022 per tutte le imprese che non avessero ancora completato gli investimenti, anche quelle beneficiarie di precedenti proroghe già concesse;

- con DGR 1399 del 13.10.2022 la Giunta Regionale ha disposto, per le MPMI che hanno aderito alla moratoria, la sospensione fino al 30 giugno 2023 dei mutui concessi dall'Amministrazione Regionale, per il tramite di Puglia Sviluppo S.p.A., a valere sugli strumenti denominati "NIDI", "Tecnonidi", "Microcredito" e "Fondo a favore delle Reti per l'Internazionalizzazione", traslando il piano di ammortamento dello stesso periodo.

Rilevato che:

- a far data dal 14/02/2020 è stata inibita la possibilità di fare domanda di Titolo II Capo 3 e Titolo II Capo 6 su Sistema Puglia, vista la disponibilità della nuova piattaforma Puglia Semplice;
- per consentire una migliore gestione operativa, è pianificata la migrazione delle pratiche ancora aperte su Sistema Puglia verso la piattaforma Puglia Semplice;

Tanto premesso e considerato, si ravvisa la necessità di inibire temporaneamente – e comunque solo in determinate finestre temporali disposte con il presente provvedimento – la possibilità di avviare la Richiesta di Erogazione su Sistema Puglia al fine di consentire all'Amministrazione la migrazione dei dati relativi alla domanda e al Beneficiario l'avvio della Richiesta di Erogazione su Puglia Semplice.

Verifica ai sensi del Regolamento UE n. 679/2016 e del D. Lgs n. 196/2003, come modificato dal D. Lgs. n. 101/2018
Garanzie di riservatezza

La pubblicazione dell'atto all'Albo, salve le garanzie previste dalla Legge n. 241/90 in tema di accesso ai documenti amministrativi, avviene nel rispetto della tutela della riservatezza dei cittadini secondo quanto disposto dal Regolamento UE n. 679/2016 in materia di protezione dei dati personali, nonché dal D. Lgs. n. 196/2003 come modificato dal D. Lgs. n. 101/2018, ed ai sensi dal vigente Regolamento Regionale n. 5/2006 per il trattamento dei dati sensibili e giudiziari, in quanto applicabile.
Ai fini della pubblicità legale, l'atto destinato alla pubblicazione è redatto in modo da evitare la diffusione di dati personali identificativi non necessari ovvero il riferimento alle particolari categorie di dati previste dagli articoli 9 e 10 del Regolamento citato; qualora tali dati fossero indispensabili per l'adozione dell'atto, essi sono trasferiti in documenti separati, esplicitamente richiamati.

Adempimenti Contabili ai sensi del D.Lgs. 118/11 e s.m.i.

Si dichiara che il presente provvedimento non comporta alcun mutamento qualitativo e quantitativo di entrata o di spesa né a carico del bilancio regionale né a carico degli enti per i cui debiti i creditori potrebbero rivalersi sulla Regione e che è escluso ogni ulteriore onere aggiuntivo rispetto a quelli già autorizzati a valere sullo stanziamento previsto dal bilancio regionale.

DETERMINA

- di prendere atto delle premesse che costituiscono parte integrante e sostanziale del presente atto e che qui si intendono integralmente riportate;
- di stabilire che **per tutti coloro che non abbiano ancora avviato la Richiesta di Erogazione su Sistema Puglia**:
    - a partire dal 31/03/2023, sarà inibita la possibilità di avviare la Richiesta su Sistema Puglia per consentire la migrazione dei dati relativi alla pratica verso la piattaforma Puglia Semplice;
    - **a partire dal 11/04/2023, la funzionalità di avvio della Richiesta di Erogazione, sarà disponibile sulla piattaforma Puglia Semplice**, cui sarà necessario accreditarsi;

- di stabilire che **per tutti coloro che abbiano già avviato la compilazione della Richiesta di Erogazione su Sistema Puglia, ma non l'abbiano ancora inviata**:
    - **il completamento e l'invio può avvenire solo fino al 21/04/2023**, poiché a decorrere dal 22/04/2023 la funzionalità di invio da Sistema Puglia sarà automaticamente inibita per consentire la migrazione dei dati relativi alla pratica verso la piattaforma Puglia Semplice;
    - **a partire dal 02/05/2023, la funzionalità di avvio *ex-novo* della Richiesta di Erogazione, sarà disponibile sulla piattaforma Puglia Semplice**, cui sarà necessario accreditarsi;
- di rimandare tutti i dettagli tecnico-operativi legati all'uso della piattaforma Puglia Semplice (ivi incluse le modalità di accreditamento) al manuale e alle guide disponibili al seguente link https://nextcloud.innova.puglia.it/index.php/s/SeCqmLHkzXZxNJx?path=%2F;
- di pubblicare il provvedimento sul Bollettino Ufficiale della Regione Puglia e sui portali regionali www.regione.puglia.it e www.sistema.puglia.it;

Il presente provvedimento, redatto in un unico esemplare, è immediatamente esecutivo.

Il Dirigente della Sezione
Giuseppe Pastore

Basato sulla proposta n. 158/DIR/2023/00237 dei sottoscrittori della proposta:

Il Dirigente del Servizio Incentivi alle PMI e Grandi Imprese
Rossella Titano

Il Dirigente della Sezione Competitività
Giuseppe Pastore

DETERMINAZIONE DEL DIRIGENTE SEZIONE COMPETITIVITA' 29 marzo 2023, n. 233

Piano Nazionale Ripresa e Resilienza PNRR - Missione 2 "Rivoluzione verde e transizione ecologica", componente 2 "Energia rinnovabile, idrogeno, rete e mobilità sostenibile", Investimento 3.1 "Produzione in aree industriali dismesse" finanziato dall'Unione Europea, Next Generation EU - DGR 1988 del 27/12/2022 - Avviso pubblico finalizzato alla selezione di proposte progettuali volte alla realizzazione di impianti di produzione di idrogeno rinnovabile in aree industriali dismesse. Approvazione e pubblicazione della graduatoria.

IL DIRIGENTE DELLA STRUTTURA PROPONENTE

Visti

- gli articoli 4, 5 e 6 della legge 7 agosto 1990, n. 241 e s.m.i.;
- gli artt. 4, 5 e 6 della L. R. 4 febbraio 1997, n. 7 recante "Norme in materia di organizzazione dell'Amministrazione Regionale";
- la DGR n. 3261 del 28.07.1998 avente ad oggetto "Separazione delle attività di direzione politica da quelle di gestione amministrativa. Direttiva alle strutture regionali";
- gli artt. 4 e 16 del D.Lgs. 30.03.2011, n. 165 "Norme generali sull'ordinamento del lavoro alle dipendenze delle amministrazioni pubbliche";
- la DGR n. 1444 del 30.07.2008;
- la Legge Regionale n. 10 del 20.06.2004, recante "Disciplina dei regimi regionali di aiuto" e successive modificazioni e integrazioni;
- la Legge Regionale 20.06.2008, n. 15 e ss. mm. ii. "Principi e linee guida in materia di trasparenza dell'attività amministrativa nella Regione Puglia";
- l'art. 32 della legge 18.06.2009, n. 69 "Disposizioni per lo sviluppo economico, la semplificazione, la competitività nonché in materia di processo civile", che prevede l'obbligo di sostituire la pubblicazione tradizionale all'Albo ufficiale con la pubblicazione di documenti digitali sui siti informatici;
- l'art. 18 del D. Lgs. 196/2003 "Codice in materia di protezione dei dati personali" in merito ai Principi applicabili ai trattamenti effettuati dai soggetti pubblici;
- il Regolamento UE n.679/2016, relativo alla protezione delle persone fisiche con riguardo al trattamento dei dati personali, nonché alla libera circolazione di tali dati e che abroga la direttiva europea 95/46/CE (regolamento generale sulla protezione dei dati) e il successivo D. Lgs. n. 101/2018 recante "Disposizioni per l'adeguamento della normativa nazionale alle disposizioni del regolamento (UE) 2016/679 del Parlamento europeo e del Consiglio del 27 aprile 2016;
- gli articoli 20 e 21 del Codice dell'Amministrazione Digitale (CAD), di cui al D. Lgs. n. 82/2005, come modificato dal D. Lgs. 13 dicembre 2017 n. 217;
- la D.G.R. 15 settembre 2021, n. 1466 recante l'approvazione della Strategia regionale per la parità di genere, denominata "Agenda di Genere";
- la DGR del 07/03/2022, n. 302 recante Valutazione di Impatto di Genere. Sistema di gestione e di monitoraggio;
- la DGR n. 1974 del 07/12/2020 e il correlato D.P.G.R. n. 22 del 22/01/2021 di adozione del modello organizzativo denominato "MAIA 2.0" – approvazione atto di alta organizzazione;
- la DGR n. 1289 del 28.07.2021 e ss.mm.ii., riguardante l'istituzione delle nuove Sezioni ai sensi dell'art.8 comma 4 del DPGR 22/2021, nella quale, tra le altre, è istituita la Sezione Competitività;
- il DPGR n. 263 del 10.08.2021 e ss.mm.ii. di attuazione della DGR n. 1289/2021 ovvero di definizione delle Sezioni e delle relative funzioni;
- la DGR n. 1576 del 30.09.2021 di conferimento dell'incarico di direzione della Sezione Competitività al dott. Giuseppe Pastore;
- la D.D. della Sezione Competitività n. 39 del 17/5/2022, con la quale è stato conferito l'incarico di

Posizione Organizzativa “Finanziamenti per le Infrastrutture. APQ Interventi a sostegno dello Sviluppo Locale” alla dott.ssa Antonia Sasso;

Premesso che

- con il Regolamento (UE) 2020/2094 del Consiglio del 14 dicembre 2020, è stato istituito uno strumento di supporto straordinario dell’Unione europea a sostegno alla ripresa dell’economia dopo la crisi COVID-19;
- con il Regolamento (UE) 2021/241 del Parlamento europeo e del Consiglio del 12 febbraio 2021, che istituisce il dispositivo per la ripresa e la resilienza ed in particolare l’articolo 22, paragrafo 2, lettera d), che, in materia di tutela degli interessi finanziari dell’Unione, prevede l’obbligo in capo agli Stati Membri beneficiari del dispositivo per la ripresa e la resilienza di raccogliere categorie standardizzate di dati, tra cui il/i nome/i, il/i cognome/i e la data di nascita del/dei titolare/i effettivo/i del destinatario dei fondi o appaltatore, ai sensi dell’articolo 3, punto 6, della direttiva (UE) 2015/849 del Parlamento europeo e del Consiglio;
- con il Regolamento (UE) 2021/523 del Parlamento europeo e del Consiglio del 24 marzo 2021 è stato istituito il programma InvestEU e approvate modifiche al Regolamento (UE) 2015/1017;
- con Decisione del Consiglio ECOFIN del 13 luglio 2021, notificata all’Italia dal Segretariato generale del Consiglio con nota LT161/21 del 14 luglio 2021, è stato approvato il Piano Nazionale di Ripresa e Resilienza (PNRR);
- con il Regolamento Delegato (UE) 2021/2106 della Commissione del 28 settembre 2021 è stato integrato il regolamento (UE) 2021/241 del Parlamento europeo e del Consiglio, che istituisce il dispositivo per la ripresa e la resilienza, stabilendo gli indicatori comuni e gli elementi dettagliati del quadro di valutazione della ripresa e della resilienza;
- nell’ambito della Missione 2 “Rivoluzione verde e transizione ecologica”, Componente 2 “Energia rinnovabile, idrogeno, rete e mobilità sostenibile” del PNRR è stato previsto l’Investimento 3.1 “Produzione in aree industriali dismesse”, volto a promuovere la produzione locale e l’uso di idrogeno nell’industria e nel trasporto locale, con la creazione delle cosiddette “hydrogen valleys”;
- con le indicazioni riferite all’Investimento 3.1 contenute nell’allegato riveduto della citata decisione di approvazione del Consiglio ECOFIN del 13 luglio 2021, è stato specificato, tra l’altro, che lo scopo del progetto è riadibire le aree industriali dismesse a unità sperimentali per la produzione di idrogeno con impianti a fonti energetiche rinnovabili locali ubicati nello stesso complesso industriale o in aree limitrofe e che la misura deve sostenere la produzione di idrogeno elettrolitico a partire da fonti di energia rinnovabile ai sensi della direttiva (UE) 2018/2001 o dall’energia elettrica di rete;
- il medesimo allegato alla citata decisione di approvazione del Consiglio ECOFIN del 13 luglio 2021 stabilisce, in relazione all’Investimento 3.1, i seguenti traguardi/obiettivi:
- la Milestone dell’Investimento M2C2-48, da raggiungere entro il 31 marzo 2023, è costituita dall’aggiudicazione di tutti gli appalti pubblici per progetti di produzione di idrogeno in aree industriali dismesse. Sarà finanziata la produzione di idrogeno verde che comporta meno di 3 t CO2eq/t H2 onde conseguire il miglior risultato in termini di decarbonizzazione;
- il Target M2C2-49 dello stesso Investimento, da conseguire entro il 30 giugno 2026, è costituito dal completamento di almeno 10 progetti di produzione di idrogeno in aree industriali dismesse con capacità media di almeno 1-5 MW ciascuno;
- a livello statale, il Piano Nazionale Integrato per l’Energia e il Clima (PNIEC) al 2030 e la Strategia a Lungo Termine (LTS) al 2050 attribuiscono, nell’ambito del percorso nazionale di decarbonizzazione, un ruolo importante al vettore idrogeno;
- la comunicazione COM(2020) 301 final della Commissione del 8 luglio 2020 “Una Strategia Europea per l’Idrogeno climaticamente neutra”, individua l’esigenza di stimolare la produzione e l’introduzione dell’idrogeno verde nel tessuto produttivo nel panorama europeo;
- con le “Linee Guida Preliminari per la Strategia Nazionale Idrogeno” del Ministero della transizione

ecologica del 24 novembre 2020, è stato delineato il percorso dello sviluppo dell'idrogeno in sinergia con la Strategia Europea;
- con il regolamento (UE) 2020/852 del Parlamento europeo e del Consiglio del 18 giugno 2020, sono stati definiti, agli articoli 9 e 17, gli obiettivi ambientali e il principio di non arrecare un danno significativo (DNSH, "Do no significant harm");
- con la comunicazione della Commissione UE 2021/C 58/01 sono stati forniti gli orientamenti tecnici sull'applicazione del principio «non arrecare un danno significativo» a norma del regolamento sul dispositivo per la ripresa e la resilienza;
- con il regolamento delegato (UE) n. 2021/2139 della Commissione del 4 giugno 2021, che integra il regolamento (UE) 2020/852 del Parlamento europeo e del Consiglio, sono stabiliti i criteri di vaglio tecnico che consentono di determinare a quali condizioni si possa considerare che un'attività economica contribuisce in modo sostanziale alla mitigazione dei cambiamenti climatici o all'adattamento ai cambiamenti climatici e se non arreca un danno significativo a nessun altro obiettivo ambientale.

Premesso altresì che

- la Regione Puglia ha puntato alla costruzione di un completo ecosistema regionale dell'idrogeno finalizzato alla massima valorizzazione delle sinergie tra i diversi studi del vettore e le caratteristiche del sistema energetico e industriale del territorio;
- con la D.G.R. n. 547 del 6 aprile 2021, è stato costituito il Gruppo di Lavoro sull'idrogeno, coordinato dal Direttore del Dipartimento Sviluppo Economico, con il compito di definire il Piano Regionale Idrogeno e costituire l'Osservatorio regionale sull'idrogeno (strumento atto a monitorare e analizzare i dati relativi alla filiera dell'idrogeno oltre che a fornire supporto nella definizione della programmazione regionale, al fine di raccordare le iniziative promosse ed incentivare più efficacemente l'economia basata sull'idrogeno prodotto da fonte rinnovabile) ai sensi degli artt. 3 e 4 della sopra riportata Legge Regionale. Con successiva d.g.r. n. 658 dell'11 maggio 2022 è stato istituito l'Osservatorio;
- dopo un intenso processo partecipativo, che, partendo dalle valutazioni del Gruppo di lavoro Interdipartimentale sull'Idrogeno, ha coinvolto, su tre differenti livelli procedurali, i principali stakeholder del territorio (cittadini, le organizzazioni pubbliche e private, le associazioni, le imprese e gli attori sociali, i componenti dell'Osservatorio regionale sull'Idrogeno nonché i componenti del partenariato economico e sociale), la Giunta Regionale con deliberazione n.1799 del 5 dicembre 2022, acquisito il parere favorevole dell'Osservatorio, ha approvato il documento #H2Puglia2030 - Strategia regionale per l'Idrogeno, integrando i contributi e le osservazioni emersi dalla consultazione pubblica;
- #H2Puglia2030 rappresenta, pertanto, la vision di alto livello dell'Amministrazione regionale, che pone al centro la politica di decarbonizzazione e offre un quadro prospettico che incide, tra l'altro, sulle politiche della transizione energetica, della ricerca&sviluppo, dell'innovazione, dei trasporti, dell'ambiente, con l'obiettivo di integrare la catena del valore dell'idrogeno, esaltando il protagonismo del territorio attraverso un articolato percorso di condivisione con i principali stakeholder regionali e nazionali.

Dato atto che:

- nella G.U. Serie Generale n.21 del 27 gennaio 2022 è stato pubblicato l'Avviso pubblico del Ministro della transizione ecologica del 15 dicembre 2021, con il quale le Regioni e le Province autonome sono state invitate a manifestare interesse per la selezione di proposte volte alla realizzazione di siti di produzione di idrogeno verde in aree industriali dismesse, da finanziare nell'ambito del Piano Nazionale di Ripresa e Resilienza, Missione 2 "Rivoluzione verde e transizione ecologica", Componente 2 "Energia rinnovabile, idrogeno, rete e mobilità sostenibile", Investimento 3.1 "Produzione in aree industriali dismesse";
- a seguito dell'adozione della Deliberazione n. 55 del 31 gennaio 2022, con cui la Giunta Regionale ha espresso indirizzo politico favorevole alla partecipazione all'Avviso sopra richiamato, l'Amministrazione

Regionale ha manifestato l'interesse per la selezione di proposte volte alla realizzazione di siti di produzione di idrogeno verde in aree industriali dismesse, da finanziare nell'ambito della misura M2C2 I3.1 del PNRR "*Produzione di idrogeno in aree industriali dismesse*", confermando, con successivo provvedimento, la candidatura della proposta progettuale regionale a Progetto Bandiera, di cui all'art. 33, comma 3, lettera b) del Decreto Legge n.152/2021, convertito con modificazioni, dalla Legge n.233 del 29 dicembre 2021, le Hydrogen Valley, considerata la particolare rilevanza strategica della tematica per l'Amministrazione Regionale;

- con la Comunicazione della Commissione europea (2022/C 131 I/01) del 24 marzo 2022 è stato approvato il "*Quadro temporaneo di crisi per misure di aiuto di Stato a sostegno dell'economia a seguito dell'aggressione della Russia contro l'Ucraina*" (nel seguito "*Quadro temporaneo Russia - Ucraina*"). Il Quadro Temporaneo Russia-Ucraina è successivamente stato modificato con i seguenti atti:
  - Comunicazione della Commissione Europea (2022/C 280/01) che lo ha integrato ed esteso inserendo, tra le altre, la Sezione 2.5 recante "Aiuti per accelerare la diffusione, prevista dal piano REPowerEU, delle energie rinnovabili, dello stoccaggio e del calore rinnovabile";
  - Comunicazione della Commissione Europea (2022/C 426/01) del 28 ottobre 2022;
- con il Decreto del Ministro della transizione ecologica 21 settembre 2022, pubblicato nella Gazzetta Ufficiale n. 223 del 23 settembre 2022, sono state approvate disposizioni in merito alle condizioni per l'accesso alle agevolazioni sul consumo di energia rinnovabile in impianti di elettrolisi per la produzione di idrogeno verde;
- con il Decreto del Ministro della transizione ecologica 21 ottobre 2022, n. 463, pubblicato sulla Gazzetta Ufficiale della Repubblica italiana n. 282 del 2 dicembre 2022, recante "Attuazione dell'Investimento 3.1 «Produzione in aree industriali dismesse» e dell'Investimento 3.2 «Utilizzo dell'idrogeno in settori hard-to-abate», della Missione 2, Componente 2 del PNRR", la dotazione finanziaria assegnata al Ministero della transizione ecologica per l'attuazione dell'Investimento 3.1 è stata destinata:
  - per l'ammontare di euro 450.000.000,00 (quattrocentocinquanta milioni) alla realizzazione di progetti di produzione di idrogeno verde in aree industriali dismesse;
  - per l'ammontare di euro 50.000.000,00 (cinquanta milioni) alla realizzazione di "Progetti bandiera Hydrogen Valley" da parte di alcune Regioni, tra cui la Puglia;
- con l'Allegato 1 al predetto decreto del Ministro della transizione ecologica del 21 ottobre 2022 sono stati disposti il riparto e l'assegnazione delle risorse alle Regioni e Province autonome per la realizzazione dei progetti;
- sulla base della sopracitata ripartizione, la Regione Puglia risulta assegnataria di un ammontare di risorse pari ad euro 40.000.000,00 (quaranta milioni di euro);
- con il Decreto Direttoriale del Direttore Generale incentivi energia del Ministero dell'Ambiente e della Sicurezza Energetica (d'ora in poi MASE, ex MITE), n.427 del 23 dicembre 2022, di seguito *decreto direttoriale,* pubblicato sul sito istituzionale del Ministero dell'Ambiente e della Sicurezza Energetica, Sezione Bandi e Avvisi, sono stati definiti gli adempimenti in capo alle Regioni e alle Province autonome, nonché la definizione dello schema di Bando tipo, oggetto di concertazione in sede di Coordinamento Tecnico della Commissione Energia;
- secondo quanto riportato all'art.10 del *decreto direttoriale,* ai Soggetti attuatori delegati (le Regioni e le Province Autonome) è data facoltà di poter modificare il *Bando tipo* esclusivamente con riferimento a quanto indicato al comma 3, lettere a),b),c),d),e),f),g), h).
- con Deliberazione n. 1988 del 27 dicembre 2022, la Giunta Regionale pugliese ha:
  a. adottato, nell'alveo delle facoltà previste dal sopra richiamato art.10 del *decreto direttoriale,* la riduzione del limite massimo di agevolazione concedibile per proposta progettuale indipendentemente dalla presentazione della stessa in forma singola o congiunta, indicando un importo pari a € 10.000.000, scegliendo, quale gestione finanziaria implementabile, quella "decentrata" e disponendo la comunicazione alla Direzione generale incentivi energia del Ministero dell'Ambiente e della Sicurezza Energetica (DGIE) della volontà di optare per la gestione finanziaria "decentrata", secondo le opzioni di cui all'articolo 15 del Bando tipo;

b. disposto la compilazione e la successiva pubblicazione dell'Avviso pubblico, secondo il format di Bando tipo integrato con le modifiche sopra riportate;
c. dato atto dello schema di Accordo di Cooperazione Istituzionale tra il MASE e la Regione Puglia, in qualità di Soggetto attuatore delegato per l'attuazione della misura M2C2 Investimento 3.1, da cui discende una reale divisione di compiti e responsabilità in relazione alle rispettive funzioni istituzionali, demandandone la sottoscrizione alla Direttora del Dipartimento Sviluppo Economico, in qualità di coordinatrice del Gruppo di Lavoro Interdipartimentale sull'Idrogeno come da D.G.R. n. 547 del 6 aprile 2021, autorizzandola sin d'ora ad apportare eventuali modifiche non sostanziali che si rendessero necessarie al momento della sottoscrizione e affidando alla stessa tutti gli adempimenti necessari e conseguenti alla sottoscrizione del sopra riportato Accordo di Cooperazione Istituzionale;
d. demandato altresì alla Direttora del Dipartimento Sviluppo Economico, l'adozione del provvedimento di nomina dei componenti della Commissione di ammissione e valutazione così come previsto all'art.11 dello schema di Bando Tipo,
e. dato atto che la stessa deliberazione non comporta oneri aggiuntivi per il Bilancio regionale e che la copertura finanziaria a valere sull'investimento PNRR, nonché le modalità di erogazione delle risorse finanziarie, hanno, quale titolo giuridico a supporto, il D.M. 21 Ottobre 2022 del Ministero della Transizione Ecologica (registrato alla Corte dei Conti l'11 novembre 2022 e pubblicato nella Gazzetta Ufficiale n.282 del 2 dicembre 2022) di assegnazione delle risorse alle Regioni e alle Province Autonome per l'attuazione dell'Investimento 3.1 "Produzione in aree industriali dismesse", previsto nella Missione 2 "Rivoluzione verde e transizione ecologica", Componente 2 "Energia rinnovabile, idrogeno, rete e mobilità sostenibile".

- con nota AOO_002 prot. n. 1569 del 30/12/202, la Direttora del Dipartimento Sviluppo Economico ha comunicato alla DGIE Direzione generale incentivi energia del MASE, in riscontro a quanto previsto all'articolo 8, comma 1, lettera b) del Decreto Direttoriale n. 427 del 23 dicembre 2022 inerente all'oggetto, che la Regione Puglia, in qualità di Soggetto Attuatore delegato degli interventi di cui all'art.2, comma 1 lettera d) del sopra richiamato Decreto Direttoriale, con D.G.R. n. 1988 del 27 dicembre 2022 ha disposto l'adozione del regime di gestione finanziaria "decentrata", secondo le opzioni di cui all'articolo 15 del Bando Tipo e la contestuale integrazione nelle sezioni opportune previste nell'Avviso Pubblico e nell'Accordo di Cooperazione istituzionale ai sensi dell'art5 comma 6 del D.Lgs. 50/2016 finalizzato all'attuazione della misura M2C2, Investimento 3.1 - Produzione in aree industriali dismesse.
- con la medesima Deliberazione n. 1988 del 27 dicembre 2022 la Giunta ha altresì demandato al dirigente pro tempore della Sezione Competitività incardinata presso il Dipartimento Sviluppo Economico, tutti i provvedimenti necessari e consequenziali l'adozione e l'attuazione del più volte richiamato Avviso Pubblico.
- Con Determinazione Dirigenziale N. 1064 del 30/12/2022, pubblicata sul BURP n. 2 del 5/1/2023, la Sezione Competitività, al fine di dare immediata attuazione alla Misura del PNRR di cui all'oggetto e sulla base di quanto disposto dal suddetto decreto n. 427/2022 e dalla DGR 1988/2022, ha approvato:
    - l'Avviso pubblico finalizzato alla selezione di proposte progettuali volte alla realizzazione di impianti di produzione di idrogeno rinnovabile in aree industriali dismesse, da finanziare nell'ambito dell'Investimento in oggetto (Allegato 1)
    - le seguenti relative appendici:
    - Appendice A – Documentazione da presentare;
    - Appendice A1 - Schema di domanda di agevolazione;
    - Appendice A2 - Dichiarazione sui requisiti soggettivi di ammissibilità e sul rispetto degli obblighi e degli impegni;
    - Appendice B - Criteri di Valutazione;
    - Appendice C Check-list per la verifica dei requisiti di idoneità;
    - l'Allegato 2 "Informativa sul conferimento e trattamento dei dati e sulla pubblicazione degli elementi ritenuti non sensibili nei siti istituzionali e di consultazione aperta";

- con il medesimo atto, ha altresì:
  - dato avvio, ai sensi degli artt. 7 e 8 della L. 241/90 e ss.mm.ii., al procedimento relativo all'Avviso pubblico "Hydrogen Valley, M2C2 Investimento 3.1" in oggetto, comunicando:
    - l'Unità Organizzativa responsabile del procedimento ai sensi dell'art. 4 della Legge n. 241/1990 sino alla pubblicazione della graduatoria,
    - il responsabile del procedimento, sino alla pubblicazione della graduatoria, individuato ai sensi dell'art.5 della Legge n.241/90 nella persona della dott. Antonia Sasso,
    - l'avvio e il termine del procedimento,
    - il luogo e le modalità per prendere visione degli atti;
  - disposto le modalità per la presentazione delle istanze di partecipazione, fissando come termine massimo le ore 12 di venerdì 24 febbraio 2023.
- con Determinazione Dirigenziale N. 110 del 24/02/2023, pubblicata sul BURP n. 19 suppl. del 23/02/2023, la Sezione Competitività, ha prorogato il termine per la presentazione delle domande di partecipazione all'Avviso pubblico per la produzione di idrogeno verde, di cui sopra, dal 24 febbraio alle ore 12.00 del 28 febbraio 2023, modificando in tal senso il comma 1 dell'art. 10 dell'Avviso pubblico in oggetto;
- con Determinazione Direttoriale N. 03 del 01/03/2023, il Dipartimento Sviluppo Economico ha istituito la Commissione per l'istruttoria finalizzata alla selezione di proposte progettuali volte alla realizzazione di impianti di produzione di idrogeno rinnovabile in aree industriali dismesse, di cui all'Avviso Pubblico approvato con Determinazione n.1064 del Dirigente della Sezione Competitività, e ha nominato i relativi componenti.

Rilevato che:

- l'Avviso è stato pubblicato sul Bollettino della Regione Puglia n. 2 del 5/1/2023 nonché sul portale Politiche Energetiche della Regione Puglia, sul portale Sistema Puglia della Regione Puglia, su social (facebook, instagram, twitter) al profilo istituzionale della Regione Puglia;
- analogamente la determinazione di proroga dei termini è stata pubblicata sul BURP n. 19 suppl. del 23/02/2023 e, a titolo di ulteriore forma di pubblicità, è stata data notizia sui suddetti portali istituzionali e social;
- i termini per la presentazione delle domande di finanziamento decorrevano dal 5 gennaio 2023 e fino alle ore 12:00 del 24 febbraio 2023, poi prorogato alle ore 12:00 del 28 febbraio 2023;
- alla scadenza del termine prorogato sono state presentate in totale 26 domande di agevolazione, di cui 3 oltre i termini, come di seguito riportate:

ID	SOGGETTO PROPONENTE / SOGGETTO CAPOFILA	data e ora di invio della pec	Protocollo in ingresso
1	DE CRISTOFARO S.r.l.	23/02/2023 12:35	r_puglia/AOO_158/PROT/28/02/2023/0003186
2	Ce.ri.sma. S.r.l.	23/02/2023 17:27	r_puglia/AOO_158/PROT/28/02/2023/0003187
3	Gas energy – gruppo hope	23/02/2023 19:26	r_puglia/AOO_158/PROT/28/02/2023/0003188
4	Enerblu cogeneration srl	24/02/2023 09:59	r_puglia/AOO_158/PROT/28/02/2023/0003189
5	Italnettari srl	24/02/2023 11:24	r_puglia/AOO_158/PROT/28/02/2023/0003190
6	Banzi Solare S.r.l	24/02/2023 11:44	r_puglia/AOO_158/PROT/28/02/2023/0003193

7	C.b.mc. S.r.l.	24/02/2023 11:56	r_puglia/AOO_158/PROT/28/02/2023/0003191
8	Sistemi Energetici spa	24/02/2023 11:56	r_puglia/AOO_158/PROT/28/02/2023/0003192
9	Enel produzione	24/02/2023 14:42	r_puglia/AOO_158/PROT/28/02/2023/0003194
10	Eein ENI	27/02/2023 12:38	r_puglia/AOO_158/PROT/28/02/2023/0003195
11	Solarind Green S.r.l.	27/02/2023 14:36	r_puglia/AOO_158/PROT/28/02/2023/0003197
12	Sisecam Flat Glass South Italy srl	27/02/2023 14:59	r_puglia/AOO_158/PROT/28/02/2023/0003199
13	Eco Asphalt s.r.l.	27/02/2023 19:22	r_puglia/AOO_158/PROT/28/02/2023/0003200
14	Omc axles & trailers s.r.l.	28/02/2023 07:50	r_puglia/AOO_158/PROT/28/02/2023/0003201
15	FERTILMONT S.r.l.	28/02/2023 09:21	r_puglia/AOO_158/PROT/28/02/2023/0003203
16	PANITA S.r.l.	28/02/2023 10:16	r_puglia/AOO_158/PROT/28/02/2023/0003204
17	My bag renewable energies srl	28/02/2023 10:53	r_puglia/AOO_158/PROT/28/02/2023/0003205
18	Tersan Puglia spa	28/02/2023 11:30	r_puglia/AOO_158/PROT/28/02/2023/0003208
19	Cerichem Biopharm srl	28/02/2023 11:32	r_puglia/AOO_158/PROT/28/02/2023/0003209
20	Sunshine srl	28/02/2023 11:28	r_puglia/AOO_158/PROT/28/02/2023/0003210
21	Consorzio MER MEC FERROSUD S.c. A r.l.	28/02/2023 11:52	r_puglia/AOO_158/PROT/28/02/2023/0003211
22	Impretek	28/02/2023 11:56	r_puglia/AOO_158/PROT/28/02/2023/0003213
23	Direnzo srl	28/02/2023 11:52	r_puglia/AOO_158/PROT/28/02/2023/0003214
24	Nu.el srl	28/02/2023 12:22	r_puglia/AOO_158/PROT/28/02/2023/0003215
25	Fortore energia spa	28/02/2023 12:43	r_puglia/AOO_158/PROT/28/02/2023/0003217
26	Societa' cisa spa	28/02/2023 16:42	r_puglia/AOO_158/PROT/01/03/2023/0003264

Dato atto che:

- come stabilito dall'art. 12 comma 1 dell'Avviso regionale, con comunicazione del 07/03/2023 successivamente integrata il 9/3/2023, il Responsabile del Procedimento (d'ora in avanti per brevità il RdP) ha trasmesso alla Commissione di ammissione e valutazione le n. 16 domande di agevolazione pervenute risultate ammissibili in esito alle prescritte verifiche di ricevibilità e completezza, anche rispetto a quanto previsto in Appendice A, nonché le verifiche della sussistenza dei requisiti di ammissibilità di cui all'articolo 4;
- ai sensi del comma 1 dell'art. 2 della L. 241/1990, alle imprese le cui domande di agevolazione avevano avuto esito negativo il RdP ha comunicato in data 10/3/2023 l'inammissibilità delle stesse;
- con comunicazione del 14/03/2023 la Commissione di ammissione e valutazione ha informato il RdP

di aver concluso con esito positivo la verifica dei requisiti di idoneità di cui all'art. 12, co. 2, lett. a) e di dover acquisire, nei termini previsto dall'art. 12, co. 4, ulteriori informazioni e dati, come emersi nell'ambito della attività di cui all'art. 12, co. 2, lett. b), a cui sono seguite in data 17/3/2023, le relative comunicazioni da parte del RdP, come stabilito dall'art. 12 comma 4 dell'Avviso regionale;

- con successiva comunicazione del 23/03/2023, il RdP ha trasmesso alla Commissione di ammissione e valutazione ulteriori 2 domande di agevolazione riammesse, in accoglimento delle osservazioni rese in riscontro alle comunicazioni del 10/03/2023;
- con altra comunicazione del 24/03/2023 la Commissione di ammissione e valutazione ha informato il RdP di aver concluso con esito positivo la verifica dei requisiti di idoneità di cui all'art. 12, co. 2, lett. a) di una domanda di agevolazione riammessa, ritenendo di dover acquisire per questa, nei termini previsto dall'art. 12, co. 4, ulteriori informazioni e dati, come emersi nell'ambito della attività di cui all'art. 12, co. 2, lett. b) e in data 27/03/2023 il RdP ha dato seguito alla citata richiesta;
- con comunicazione del 29/3/2023 la Commissione di ammissione e valutazione ha svolto le attività di propria competenza e ha trasmesso al Responsabile del procedimento, come stabilito dall'art. 13 comma 1 dell'Avviso regionale, le relative risultanze dell'attività di istruttoria tecnica e la proposta di graduatoria, predisposta nel rispetto di quanto indicato al comma 4 dell'art.13;

Richiamato l'articolo 13 dell'avviso in oggetto a cui si rinvia e preso atto che:

- a conclusione delle attività di istruttoria tecnica, la Commissione di ammissione e valutazione ha redatto la proposta di graduatoria predisposta secondo il comma 4 dell'art. 13, come di seguito si riporta:

a. la dimensione finanziaria dei progetti ammessi e dell'agevolazione concedibile,

POSIZIONE IN GRADUATORIA	ID - Riferimento Progetto	SOGGETTO PROPONENTE / SOGGETTO CAPOFILA	PUNTEGGIO ATTRIBUITO	DIMENSIONE FINANZIARIA	AGEVOLAZIONE CONCEDIBILE
1	9	ENEL PRODUZIONE SPA	98,91	€ 9.800.000,00	€ 9.800.000,00
2	11	SOLARIND GREEN SRL	95,02	€ 10.000.000,00	€ 10.000.000,00
3	2	CE.RI.SMA. SRL	94,99	€ 10.000.000,00	€ 10.000.000,00
4	20	CERICHEM BIOPHARM SRL	94,7	€ 9.860.000,00	€ 9.860.000,00
5	16	PANITA SRL	91,14	€ 10.000.000,00	€ 340.000,00
TOTALE				**€ 49.660.000,00**	**€ 40.000.000,00**

b. i progetti ammissibili a finanziamento, ma non finanziabili per esaurimento delle risorse,

POSIZIONE IN GRADUATORIA	ID - Riferimento Progetto	SOGGETTO PROPONENTE / SOGGETTO CAPOFILA	PUNTEGGIO ATTRIBUITO	DIMENSIONE FINANZIARIA	AGEVOLAZIONE CONCEDIBILE
6	3	RTI GAS ENERGY SRL, GRUPPO HOPE SRL	89,49	€ 6.880.000,00	€ 0
7	19	TERSAN PUGLIA SPA	88,42	€ 8.787.336,00	€ 0
8	8	SISTEMI ENERGETICI SPA	88,18	€ 8.000.000,00	€ 0
9	15	FERTILMONT SRL	86,8	€ 9.950.000,00	€ 0

10	12	SISECAM FLAT GLASS SOUTH ITALY SRL	85,11	€ 7.070.000,00	€ 0
11	1	DE CRISTOFARO SRL	84,11	€ 9.990.000,00	€ 0
12	6	BANZI SOLARE SRL	82,34	€ 7.500.000,00	€ 0
13	14	OMC AXLES & TRAILERS SRL	78,03	€ 10.000.000,00	€ 0
14	18	SUNSHINE SRL	70,99	€ 5.800.000,00	€ 0
15	21	CONSORZIO MERMEC FERROSUD SCARL	68,66	€ 8.835.000,00	€ 0
16	10	ENI SPA	17,2	€ 10.000.000,00	€ 0
17	13	ECO ASPHALT SRL	15,3	€ 7.356.900,00	€ 0
TOTALE				**€ 109.829.236,00**	**€ 0**

c. i progetti non ammissibili e gli eventuali motivi di inammissibilità:

"ID 22 - DIRENZO SRL è stata valutata non ammissibile in quanto carente della documentazione relativa alla disponibilità dell'area" in particolare la Commissione ha *" tenuto conto che il requisito RS4 della "Check list 2 – Requisiti dei siti per la realizzazione degli interventi" richiede espressamente la "presenza di titoli o contratti che permettano di verificare che il sito sia nella disponibilità del Soggetto beneficiario".*

Ravvisata la necessità di dover procedere per tutto quanto riportato:

- all'approvazione della graduatoria proposta dalla Commissione il …, predisposta secondo il comma 4 dell'art. 13 e riportante:
  a. la dimensione finanziaria dei progetti ammessi e dell'agevolazione concedibile,
  b. i progetti ammissibili a finanziamento, ma non finanziabili per esaurimento delle risorse,
  c. i progetti non ammissibili, con l'indicazione dei punteggi conseguiti e degli eventuali motivi di inammissibilità;
- all'ammissione delle proposte progettuali all'agevolazione di cui al presente Avviso, secondo la posizione assunta nella suddetta graduatoria, in relazione al punteggio attribuito e fino ad esaurimento delle risorse disponibili pari a € 40.000.000, distinguendo:
  a. le proposte progettuali a cui è riconosciuta un'agevolazione in misura integrale, rispetto all'importo ammissibile,
  b. le proposte progettuali a cui è riconosciuta un'agevolazione in misura parziale, rispetto all'importo ammissibile,
- alle successive fasi previste dall'avviso e relative alla concessione delle agevolazioni.

VERIFICA AI SENSI del Reg. UE n. 679/2016 e del D.Lgs 196/03, come modificato dal D.Lgs. n. 101/2018

Garanzie alla riservatezza

La pubblicazione dell'atto all'albo, salve le garanzie previste dalla legge 241/1990 in tema di accesso ai documenti amministrativi, avviene nel rispetto della tutela alla riservatezza dei cittadini, secondo quanto disposto dal Regolamento UE n. 679/2016 in materia di protezione dei dati personali, nonché dal D. Lgs.

196/2003 come modificato dal D. Lgs. n. 101/2018 e ai sensi del vigente Regolamento Regionale n. 5/2006 per il trattamento dei dati sensibili e giudiziari, in quanto applicabile.
Ai fini della pubblicità legale, l'atto destinato alla pubblicazione è redatto in modo da evitare la diffusione di dati personali identificativi non necessari ovvero il riferimento alle particolari categorie di dati previsti dagli articoli 9 e 10 del Regolamento citato; qualora tali dati fossero indispensabili per l'adozione dell'atto, essi sono trasferiti in documenti separati, esplicitamente richiamati.

Adempimenti Contabili di cui al D. Lgs. 118/2011 e ss. mm. e ii.
Il presente provvedimento non comporta implicazioni di natura finanziaria sia di entrata che di spesa e dallo stesso non comporta nessun onere a carico del Bilancio Regionale

DETERMINA

- di **prendere atto** delle premesse che costituiscono parte integrante e sostanziale del presente atto e che qui si intendono integralmente riportate;
- di **approvare**, come espresso in premessa, sulla base dell'operato della Commissione di ammissione e valutazione di cui alla comunicazione del 29/3/2023, **la graduatoria delle proposte progettuali** ammesse a finanziamento nell'ambito dell'Avviso approvato con Determinazione Dirigenziale N. 1064 del 30/12/2022, pubblicata sul BURP n. 2 del 5/1/2023, secondo il comma 4 dell'art. 13, Allegato 1 alla presente determinazione.
- di **dare atto che sono ammesse all'agevolazione** di cui al suddetto Avviso le proposte progettuali collocate in prima, seconda, terza e quarta posizione della medesima graduatoria di cui all'Allegato 1, **nella misura integrale**, **rispetto all'importo ammissibile**, come indicato alla colonna "agevolazione concedibile";
- di **dare atto che è ammessa all'agevolazione** di cui al suddetto Avviso la proposta progettuale collocata in quinta posizione della medesima graduatoria di cui all'Allegato 1, **in misura parziale rispetto all'importo ammissibile,** fino ad esaurimento delle risorse disponibili, come indicato nella colonna "agevolazione concedibile";
- di dare atto che **le domande di agevolazione sono inammissibili** ai sensi del comma 3 dell'art. 12 per le motivazioni indicate nell'Allegato 2 alla presente determinazione;
- di provvedere, al fine di adempiere a quanto previsto all'art. 13 comma 2 dell'avviso, alla pubblicazione della graduatoria entro il 31/3/2023 sul sito istituzionale, sia nella sezione del Bollettino Ufficiale della Regione Puglia, che nella sezione dedicata dei portali Politiche Energetiche della Regione Puglia e Sistema Puglia della Regione Puglia,
- di provvedere alla trasmissione del presente provvedimento al Ministero dell'Ambiente e della Sicurezza Energetica, al fine di adempiere a quanto previsto agli articoli 4 5 dell'accordo di cooperazione istituzionale tra il Ministero medesimo e la Regione Puglia, approvato con DGR n. 1988 del 27 dicembre 2022;
- di dare atto che, come previsto dall'articolo 14 dell'Avviso, entro 60 giorni dalla presente determinazione saranno adottati i provvedimenti di concessione delle agevolazioni, a seguito degli adempimenti previsti all'articolo 14, comma 1 e subordinatamente a quanto indicato all'articolo 21, comma 3 dell'Avviso;
- di dare atto, come espresso in premessa, che dal presente provvedimento non derivano oneri né entrate a carico del bilancio provinciale;
- di precisare che il presente provvedimento, redatto in forma integrale nel rispetto della tutela della riservatezza dei cittadini, secondo quanto disposto dal D.Lgs. n.196/2003 e s.m.i. e dal Regolamento UE 2016/679 in materia di dati personali:
    - adottato in unico originale ed è immediatamente esecutivo;
    - è unicamente formato con mezzi informatici e firmato digitalmente e sarà conservato, ai sensi delle Linee Guida del Segretario generale della Giunta Regionale e del Segretario Generale del Presidente, prot. n. AOO_175-1875 del 28.05.2020, sui sistemi informatici regionali CIFRA,

Sistema Puglia e Diogene;

- sarà pubblicato, ai sensi dell'art. 20, comma 3 del Decreto del Presidente della Giunta regionale n. 22/2021, mediante affissione per 10 giorni lavorativi, a decorrere dalla data della sua adozione, all'Albo pretorio telematico delle Determinazioni Dirigenziali del Dipartimento Sviluppo Economico tramite piattaforma CIFRA, ai sensi delle Linee Guida citate al punto precedente;
- sarà pubblicato nella Sezione Amministrazione Trasparente del sito istituzionale della Regione Puglia (www.regione.puglia.it), sottosezione "Provvedimenti/Dirigenti amministrativi Giunta Regionale";
- sarà trasmesso al Segretariato Generale della Giunta regionale.

Basato sulla proposta n. 158/DIR/2023/00248 dei sottoscrittori della proposta:

P.O. Infrastrutture E Sviluppo Locale
Antonia Sasso

Firmato digitalmente da:

Il Dirigente della Sezione Competitività
Giuseppe Pastore

REGIONE PUGLIA

DIPARTIMENTO SVILUPPO ECONOMICO

SEZIONE COMPETITIVITÀ

ALLEGATO 1
GRADUATORIA DEI PROGETTI AMMESSI

POSIZIONE IN GRADUATORIA	ID	SOGGETTO PROPONENTE / SOGGETTO CAPOFILA	PUNTEGGIO ATTRIBUITO	CUP	DIMENSIONE FINANZIARIA	AGEVOLAZIONE CONCEDIBILE
1	9	ENEL PRODUZIONE SPA	98,91	B23D23000440004	€ 9.800.000,00	€ 9.800.000,00
2	11	SOLARIND GREEN SRL	95,02	B13D23000550004	€ 10.000.000,00	€ 10.000.000,00
3	2	CE.RI.SMA. SRL	94,99	B23D23000450004	€ 10.000.000,00	€ 10.000.000,00
4	20	CERICHEM BIOPHARM SRL	94,7	B33D23000490006	€ 9.860.000,00	€ 9.860.000,00
5	16	PANITA SRL	91,14	B73D23000490004	€ 10.000.000,00	€ 340.000,00
6	3	RTI GAS ENERGY SRL, GRUPPO HOPE SRL	89,49		€ 6.880.000,00	€ 0
7	19	TERSAN PUGLIA SPA	88,42		€ 8.787.336,00	€ 0
8	8	SISTEMI ENERGETICI SPA	88,18		€ 8.000.000,00	€ 0
9	15	FERTILMONT SRL	86,8		€ 9.950.000,00	€ 0
10	12	SISECAM FLAT GLASS SOUTH ITALY SRL	85,11		€ 7.070.000,00	€ 0
11	1	DE CRISTOFARO SRL	84,11		€ 9.990.000,00	€ 0
12	6	BANZI SOLARE SRL	82,34		€ 7.500.000,00	€ 0
13	14	OMC AXLES & TRAILERS SRL	78,03		€ 10.000.000,00	€ 0
14	18	SUNSHINE SRL	70,99		€ 5.800.000,00	€ 0
15	21	CONSORZIO MERMEC FERROSUD SCARL	68,66		€ 8.835.000,00	€ 0
16	10	ENI SPA	17,2		€ 10.000.000,00	€ 0
17	13	ECO ASPHALT SRL	15,3		€ 7.356.900,00	€ 0

REGIONE PUGLIA

DIPARTIMENTO SVILUPPO ECONOMICO

SEZIONE COMPETITIVITÀ

ALLEGATO 2
DOMANDE DI AGEVOLAZIONE NON AMMISSIBILI

ID	SOGGETTO PROPONENTE / SOGGETTO CAPOFILA	Motivi di inammissibilità	
		fase istruttoria	Motivazione sintetica
4	ENERBLU COGENERATION SRL	Art. 12 comma 1	mancanza della documentazione di cui ai punti 4, 6, 8, 9 dell'appendice A
5	ITALNETTARI SRL	Art. 12 comma 1	mancanza la documentazione di cui ai punti 3, 6a, 6c, 6b, e le dichiarazioni di cui ai punti 8 e 9 della richiamata appendice A. il titolo di locazione del sito presentato ha una durata di 6 anni
7	C.B.MC. S.R.L.	Art. 12 comma 1	mancanza della documentazione di cui al punto 4 e la dichiarazione di cui al punto 8 dell'appendice A
17	MY BAG RENEWABLE ENERGIES SRL	Art. 12 comma 1	mancanza della dichiarazione del soggetto partecipante di cui all'appendice A2 mancanza la documentazione di cui al punto 13 e, per il solo soggetto partecipante, la documentazione di cui ai punti 5, 7, 8, 9 della richiamata appendice A
22	DIRENZO SRL	Art. 12 comma 2 lett. a	carente della documentazione relativa alla disponibilità dell'area (requisito RS4 della Appendice B)
23	IMPRETEK	Art. 12 comma 1	mancanza della dichiarazione di cui al punto 8 mancanza della documentazione di cui al punto 6 dell'appendice A, in particolare il titolo per il punto 6d non permette di verificare che il sito sia nella disponibilità del Soggetto beneficiario
24	NU.EL SRL	Art. 12 comma 1	pervenuta oltre il termine
25	FORTORE ENERGIA SPA	Art. 12 comma 1	pervenuta oltre il termine
26	SOCIETA' CISA SPA	Art. 12 comma 1	pervenuta oltre il termine

DETERMINAZIONE DEL DIRIGENTE SEZIONE COMPETITIVITÀ DELLE FILIERE AGROALIMENTARI 8 febbraio 2023, n. 16

Aiuto di Stato SA.102896. SIAN-ATT 10254. "Quadro temporaneo di crisi per misure di aiuto di Stato a sostegno dell'economia a seguito dell'aggressione della Russia contro l'Ucraina". Avviso pubblico approvato con DDS AOO 155/DIR/2022/00129 del 07.06.2022 in favore degli allevatori di bovini da latte pugliesi. DDS AOO 155/DIR/2022/00323 del 05.12.2022 di impegno di spesa dell'importo di euro 4.000.000. Liquidazione dell'importo di euro 2.780.083,25.

Il Dirigente del Servizio Filiere agricole, sostenibili e multifunzionalità, sulla base dell'istruttoria effettuata dalla P.O. "Filiere zootecniche e ortoflorofrutticole", riferisce quanto segue:

VISTI gli artt. 4,5 e 6 della Legge Regionale n.7/1997;

VISTI gli artt. 4 e 16 del D.L.vo n.165/2001 e successive modificazioni;

VISTO l'art.32 della legge 18 giugno 2009 n.69, che prevede l'obbligo di sostituire la pubblicazione all'Albo ufficiale con la pubblicazione di documenti digitali sui siti informatici;

VISTO l'art.18 del Dlgs 196/03, come novellato dal D.Lgs. 101/2018 "*Codice in materia di protezione dei dati personali*" in merito ai principi applicabili ai trattamenti effettuati dai soggetti pubblici;

VISTA la Deliberazione della Giunta Regionale n.1576 del 30.9.2021 di conferimento degli incarichi di Dirigente di Sezione, tra cui quello relativo alla Sezione Competitività delle filiere agroalimentari al Dott. Luigi Trotta;

VISTA la Determina del Dirigente del Dipartimento Personale e Organizzazione n. 9 del 04/03/2022 che conferisce alla dott.ssa Rossella Titano l'incarico di Dirigente di Servizio Filiere Agricole Sostenibili e Multifunzionalità e Organizzazione;

VISTA la Determina del Dirigente di Sezione n. 62 del 01/03/2022 con la quale è stato conferito l'incarico di responsabile della Posizione Organizzativa "Filiere zootecniche e ortoflorofrutticole" al dott. Vincenzo Prencipe, dipendente dalla Sezione Competitività delle filiere agroalimentari;

VISTA la L.R. n. 32 del 29 dicembre 2022 "*Disposizioni per la formazione del bilancio di previsione 2023 e bilancio pluriennale 2023-2025 della Regione Puglia (legge di stabilità regionale 2023)*";

VISTA la L.R. n. 33 del 29 dicembre 2022 "*Bilancio di previsione per l'esercizio finanziario 2023 e bilancio pluriennale 2023-2025 della Regione Puglia*";

VISTA la D.G.R. n. 27 del 24 gennaio 2023 di approvazione del Documento tecnico di accompagnamento al bilancio finanziario gestionale 2023-2025;

VISTO il decreto legislativo 31 marzo 1998, n.112 e s.m.i., recante "Conferimento di funzioni e compiti amministrativi dello Stato alle regioni ed agli enti locali";

VISTA la Deliberazione di Giunta regionale n. 798 del 30.5.2022 con la quale è stato istituito un apposito capitolo di spesa al fine di dare copertura finanziaria all'aiuto in favore del comparto allevatoriale;

VISTA la DGR n. 805 del 06.6.2022 di approvazione della base giuridica per l'aiuto in favore degli allevatori pugliesi con la quale si è provveduto a dare pubblicità alle modalità di concessione dell'aiuto di che trattasi;

VISTA la Comunicazione della Commissione europea (2022/C 426/01) "Quadro temporaneo di crisi per misure di aiuto di Stato a sostegno dell'economia a seguito dell'aggressione della Russia contro l'Ucraina" pubblicata nella GUUE del 9.11.2022 che modifica il precedente quadro temporaneo di crisi C(2022) 131 I/01 del 24.3.2022;

VISTA la Determinazione del Dirigente della Sezione Competitività delle Filiere Agroalimentari n. 129 del 07.06.2022, pubblicata nel BURP n. 64 del 09.06.2022, con la quale è stato approvato l'avviso pubblico per la presentazione delle domande di aiuto in favore degli allevatori di bovini da latte pugliesi ai sensi delle

Deliberazioni di Giunta regionale n. 798 del 30.5.2022 e n. 805 del 06.06.2022;

VISTA la Determinazione del Dirigente della Sezione Competitività delle Filiere Agroalimentari n. 264 del 25.10.2022, pubblicata nel BURP n. 116 del 27.10.2022, di presa d'atto delle domande presentate e approvazione dell'elenco domande ricevibili e dell'elenco delle domande non ricevibili;

VISTA la Determinazione del Dirigente della Sezione Competitività delle Filiere Agroalimentari n. 323 del 05.12.2022, di impegno di spesa dell'importo di euro 4.000.000;

VISTO che il finanziamento della attività in questione è posto a carico del bilancio regionale e che la complessiva dotazione finanziaria disponibile è pari ad € 4.000.000,00;

VISTO che la dotazione finanziaria complessivamente disponibile pari a € 4.000.000,00, in seguito all'istruttoria espletata, è stata ripartita provvisoriamente in misura proporzionale al contributo spettante a ciascun allevatore in funzione delle domande ammesse e al numero dei capi posseduti ed ammessi alla data del 31.1.2022, determinando un contributo a capo pari a € 74,37156031 con un numero totale di capi ritenuti ammissibili pari a 53.784;

VISTO che alla data di adozione del presente atto, l'attività istruttoria di verifica della regolarità contributiva (DURC) per tutti gli allevatori ritenuti ammissibili non si è ancora conclusa ma risultano al momento n. 758 allevatori che hanno diritto alla liquidazione del contributo;

RITENUTO, pertanto, necessario approvare l'elenco delle domande aventi diritto alla "liquidazione del contributo".

Alla luce di quanto innanzi riportato, si propone di approvare il seguente elenco di liquidazione:

- **Elenco delle domande "ammesse alla liquidazione del contributo"** che comprende n. 758 domande riportante l'importo del contributo concesso per ciascuno allevatore (prima domanda in elenco con protocollo n. r_puglia/AOO_155/PROT/20/06/2022/0010542 ed ultima domanda in elenco con protocollo r_puglia/AOO_155/PROT/11/07/2022/0013031) riportate nell' "Allegato A", costituito da n.15 pagine, parte integrante del presente provvedimento;

- di incaricare la Sezione Bilancio e Ragioneria a liquidare la somma di € 2.780.083,25 in favore degli aventi diritto di cui all'Allegato "A" al presente provvedimento, quale parte integrante del presente provvedimento, come specificato nella sezione "Adempimenti contabili";

- di stabilire che la pubblicazione nel BURP del presente provvedimento assume valore di notifica;

- di stabilire che tutta la documentazione afferente all'avviso pubblico approvato con DDS n.129 del 07.06.2022, comprensiva delle domande pervenute, verbali istruttori ed ogni altra documentazione, sarà conservata nel Sistema Informativo Integrato per la dematerializzazione dei procedimenti della Regione Puglia "Diogene";

- di stabilire che la versione integrale del presente provvedimento e del relativo allegato "A", finalizzata alla gestione del procedimento amministrativo, sarà conservata nel Sistema Informativo Integrato per la dematerializzazione dei procedimenti della Regione Puglia "Diogene", mentre nella versione dell'atto e del relativo allegati "A" destinato alla pubblicazione (Albo telematico regionale; Amministrazione Trasparente; BURP) saranno sostituiti i dati personali e/o sensibili e/o soggetti a privacy con la dicitura "*omissis*".

VERIFICA AI SENSI DEL D.LGS. 196/03 E DEL REG. (U.E.) 679/2016
Garanzie alla riservatezza

La pubblicazione dell'atto sul B.U.R.P., nonché la pubblicazione all'Albo o sul sito istituzionale, salve le garanzie previste dalla legge 241/90 in tema di accesso ai documenti amministrativi, avviene nel rispetto della

tutela alla riservatezza dei cittadini secondo quanto disposto dal Regolamento (U.E.) n.679/2016 in materia di protezione dei dati personali, nonché dal D.Lgs. 196/03 ss.mm.ii., ed ai sensi del vigente regolamento regionale n. 5/2006 per il trattamento dei dati sensibili e giudiziari, in quanto applicabile.

Ai fini della pubblicità legale, il presente atto è stato redatto in modo da evitare la diffusione di dati personali identificativi non necessari ovvero il riferimento alle particolari categorie di dati previste agli articoli 9 e 10 del succitato Regolamento U.E."

ADEMPIMENTI CONTABILI AI SENSI DELLA L.R. n.28/2001

Bilancio: vincolato

Esercizio finanziario: 2023

Residui 2022

Importo impegnato € 4.000.000,00 con determinazione dirigenziale n. 323 del 5.12.2022

Centro di Responsabilità Amministrativa:
14 - Dipartimento Agricoltura, Sviluppo rurale e Ambientale
04 - Competitività delle filiere agroalimentari

Missione 16 –Agricoltura, Politiche Agroalimentari e Pesca
Programma 01 – Sviluppo del settore agricolo e del sistema agroalimentare
Titolo 01 - spese correnti

Piano dei conti finanziario: U.1.04.03.99.999

Capitolo di spesa: U1601078
Declaratoria capitolo: Crisi Ucraina 2022 – Sostegno al settore allevatoriale pugliese dei bovini e bufale da latte

Importo da liquidare e pagare: € 2.780.083,25

Causale liquidazione e pagamento: Aiuti in favore degli allevatori pugliesi a seguito della crisi derivante dal conflitto in Ucraina. Liquidazione e pagamento.

Beneficiario: imprese agricole e allevatori pugliesi di cui all'allegato "A" del presente provvedimento parte integrante dello stesso.

Dichiarazione e/o attestazioni:

- esiste disponibilità finanziaria sul capitolo di spesa innanzi indicato;
- si dà atto che alla data odierna sono stati acquisiti, con esito "regolare", i certificati DURC relativi a tutte le imprese agricole e agli allevatori pugliesi di cui all'allegato "A" del presente provvedimento;
- è stata espletata la verifica inadempimenti stabilita dal Decreto del Ministro dell'Economia e delle Finanze del 18 gennaio 2008 n. 40, di attuazione dell'art.48/bis del DPR 29 settembre 1973 n. 602, per tutte le imprese agricole e gli allevatori pugliesi di cui all'allegato "A" del presente provvedimento per i quali il contributo spettante è maggiore di 5.000,00 euro;
- l'identificativo SIANCAR attribuito è il n. 20589 mentre i codici SIANCOR relativi ai singoli beneficiari sono riportati nell'allegato "A";
- sono state eseguite le visure Deggendorf i cui codici Vercor sono riportati nell'allegato "A";
- ad avvenuta esecutività del provvedimento si adempierà agli obblighi di cui agli artt. 26 e 27 del D.lgs 14 marzo 2013 n. 33.

Si attesta che l'operazione contabile proposta assicura il rispetto dei vincoli di finanza pubblica vigenti garantendo il pareggio di bilancio di cui alla Legge regionale n. 68/2018 ed il rispetto delle disposizioni di cui ai commi da 819 a 843 della Legge n. 145/2018.

I sottoscritti attestano che il presente procedimento istruttorio affidato è stato espletato nel rispetto delle norme vigenti e che il presente schema di determinazione è conforme alle risultanze istruttorie.

I sottoscritti attestano che il presente documento è stato sottoposto a verifica per la tutela dei dati personali secondo la normativa vigente.

La P.O. "filiere zootecniche e ortoflorofrutticole"
dott. Vincenzo Prencipe

Il Dirigente del Servizio Filiere Agricole Sostenibili e Multifunzionalità
dott.ssa Rossella Titano

Tutto ciò premesso

Il Dirigente della Sezione Competitività delle Filiere Agroalimentari

VISTI:

- la proposta del Servizio Filiere agricole sostenibili e multifunzionalità e la relativa sottoscrizione;
- il D.Lgs. 165/2001 e successive modificazioni e integrazioni;
- la Legge regionale n.7/1997 (Norme in materia di amministrazione regionale) e le relative Direttive approvate con Deliberazioni di Giunta Regionale n.3261/1998 e n. 1493/2005;
- il D.Lgs 23 giugno 2011, n.118 come integrato dal D.Lgs . 10 agosto 2014, n.126;
- la Legge regionale 29 dicembre 2022 n. 32 (Legge di stabilità regionale 2023);
- la Legge regionale 29 dicembre 2022 n. 33 "*Bilancio dì previsione della Regione Puglia per l'esercizio finanziario 2023 e pluriennale 2023-2025*";
- la Deliberazione di Giunta regionale n. 27 del 24.1.2023 di approvazione del Documento tecnico di accompagnamento al bilancio finanziario gestionale 2023-2025;
- il Reg. (UE) n. 702/2014 della Commissione europea ("*Regolamento di esenzione per il settore agricolo*");
- la Comunicazione della Commissione europea (2022/C 426/01) "Quadro temporaneo di crisi per misure di aiuto di Stato a sostegno dell'economia a seguito dell'aggressione della Russia contro l'Ucraina" pubblicata nella GUUE del 9.11.2022 che modifica il precedente quadro temporaneo di crisi C(2022) 131 I/01 del 24.3.2022;
- la decisione della Commissione europea C (2022) 3359 del 18.5.2022 di approvazione del regime di aiuti dello Stato italiano avente identificativo SA.102896 e il Decreto MIPAAF interdipartimentale n. 229251 del 20.5.2022;
- la Deliberazione di Giunta regionale n. 798 del 30.5.2022 con la quale è stato istituito un apposito capitolo di spesa al fine di dare copertura finanziaria all'aiuto in favore del comparto allevatoriale;
- la Deliberazione di Giunta regionale n. 805 del 06.6.2022 di approvazione della base giuridica per l'aiuto in favore degli allevatori pugliesi con la quale si è provveduto a dare pubblicità alle modalità di concessione dell'aiuto di che trattasi;
- la propria Determinazione n. 323 del 05.12.2022, con la quale sono stati approvati gli elenchi relativi a domande "ammissibili" e "non ammissibili", nonché richiesto l'impegno di spesa dell'importo di euro 4.000.000-

RITENUTO, per le condivisibili motivazioni riportate nel testo della succitata proposta, di adottare l'atto finale

DETERMINA

- di approvare quanto in narrativa rappresentato, che qui si intende integralmente richiamato;
- di approvare il seguente elenco di liquidazione:

- **Elenco delle domande "ammesse alla liquidazione del contributo"** che comprende n. 758 domande riportante l'importo del contributo concesso per ciascuno allevatore (prima domanda in elenco con protocollo n. r_puglia/AOO_155/PROT/20/06/2022/0010542 ed ultima domanda in elenco con protocollo r_puglia/AOO_155/PROT/11/07/2022/0013031) riportate nell' "Allegato A", costituito da n.15 pagine, parte integrante del presente provvedimento;

- di incaricare la Sezione Bilancio e Ragioneria a liquidare la somma di € 2.780.083,25 in favore degli aventi diritto di cui all'Allegato "A" al presente provvedimento, quale parte integrante del presente provvedimento, come specificato nella sezione "Adempimenti contabili";

- di stabilire che la pubblicazione nel BURP del presente provvedimento assume valore di notifica;

- di stabilire che tutta la documentazione afferente all'avviso pubblico approvato con DDS n.129 del 07.06.2022, comprensiva delle domande pervenute, verbali istruttori ed ogni altra documentazione, sarà conservata nel Sistema Informativo Integrato per la dematerializzazione dei procedimenti della Regione Puglia "Diogene";

- di stabilire che la versione integrale del presente provvedimento e del relativo allegati "A", finalizzata alla gestione del procedimento amministrativo, sarà conservata nel Sistema Informativo Integrato per la dematerializzazione dei procedimenti della Regione Puglia "Diogene", mentre nella versione dell'atto e del relativo allegati "A" destinato alla pubblicazione (Albo telematico regionale; Amministrazione Trasparente; BURP) saranno sostituiti i dati personali e/o sensibili e/o soggetti a privacy con la dicitura "*omissis*".

Il presente provvedimento:

a) è composto da n. 7 (sette) pagine e dall' "Allegato A", costituito da n.15 (quindici) pagine;
b) è unicamente formato con mezzi informatici e digitalmente firmato, e sarà conservato, ai sensi delle Linee Guida del Segretario generale della Giunta Regionale prot. n. AOO_175/1875 del 28/05/2020, sul sistema documentale Diogene;
c) diverrà esecutivo con l'apposizione del visto di regolarità contabile;
d) sarà reso pubblico ai sensi dell'art. 20 comma 3 del Decreto del Presidente della Giunta Regionale n. 22/2021, mediante affissione per 10 giorni lavorativi a decorrere dalla data di esecutività, all'Albo telematico della Regione Puglia;
e) sarà pubblicato:
   - nella sezione "Amministrazione trasparente", sotto sezione "sovvenzioni e agevolazioni " del sito www.regione.puglia.it;
   - nel sito www.filiereagroalimentari.regione.puglia.it;
   - nel Bollettino Ufficiale della Regione Puglia.

Il Dirigente della Sezione
Competitività delle Filiere Agroalimentari
(Dott. Luigi Trotta)

REGIONE PUGLIA

DIPARTIMENTO AGRICOLTURA, SVILUPPO RURALE ED AMBIENTALE

SEZIONE COMPETITIVITÀ DELLE FILIERE AGROALIMENTARI

SERVIZIO FILIERE AGRICOLE SOSTENIBILI E MULTIFUNZIONALITÀ

Il presente allegato è composto da n.15 fogli
Il Dirigente della Sezione
Dott. Luigi Trotta

Aiuto di Stato SA.102896. SIAN-ATT 10254. "Quadro temporaneo di crisi per misure di aiuto di Stato a sostegno dell'economia a seguito dell'aggressione della Russia contro l'Ucraina". Avviso pubblico approvato con DDS AOO 155/DIR/2022/00129 del 07.06.2022 in favore degli allevatori di bovini da latte pugliesi. DDS AOO 155/DIR/2022/00323 del 05.12.2022 di impegno di spesa dell'importo di euro 4.000.000. Liquidazione dell'importo di euro 2.780.083,25.

"ALLEGATO A"

ELENCO DELLE DOMANDE AMMESSE ALLA LIQUIDAZIONE DEL CONTRIBUTO

Numero	Numero_domande ammissibili_DDS n. 323 del 05/12/2022 - Ordine n.	DDS n. 264 del 25/10/2022 - Ordine n.	Denominazione Beneficiario	CUAA Beneficiario	Ricevibilità	Numero protocollo	n. capi inseriti in domanda - verificati	n. capi ammessi - verificati in BDN	importo aiuto spettante (100%)	ammissibilità	SIAN COR	VERCOR VISURA DEGGENDORF
1	2	2	CASIERO MICHELE	omissis	POSITIVA	r_puglia/AOO_155/PROT/20/06/2022/0010542	10	10	743,78	positiva	100576157	21921786
2	3	3	DI MOLA FRANCESCO SAVERIO	omissis	POSITIVA	r_puglia/AOO_155/PROT/21/06/2022/0010578	74	73	5.429,12	positiva	100576158	21921785
3	6	6	BRANDONISIO GIUSEPPE ERMANNO	omissis	POSITIVA	r_puglia/AOO_155/PROT/22/06/2022/0010641	38	38	2.826,12	positiva	100576161	21921784
4	7	7	AZIENDA AGRICOLA EREDI DI BRANDONISIO VINCENZO S.S.	05626860729	POSITIVA	r_puglia/AOO_155/PROT/22/06/2022/0010643	37	37	2.751,75	positiva	100576162	21921782
5	8	8	BRAMANTE GIUSEPPE	omissis	POSITIVA	r_puglia/AOO_155/PROT/22/06/2022/0010644	54	54	4.016,06	positiva	100576163	21921781
6	9	9	PAOLANGELO NICOLA	omissis	POSITIVA	r_puglia/AOO_155/PROT/22/06/2022/0010646	38	38	2.826,12	positiva	100576164	21921780
7	10	11	RESTA LEONARDO	omissis	POSITIVA	r_puglia/AOO_155/PROT/22/06/2022/0010648	43	43	3.197,98	positiva	100576165	21921779
8	11	12	DE BIASE VINCENZO	omissis	POSITIVA	r_puglia/AOO_155/PROT/22/06/2022/0010649	20	19	1.413,06	positiva	100576166	21921778
9	12	13	LELLA VITO SABATO MARINO	omissis	POSITIVA	r_puglia/AOO_155/PROT/22/06/2022/0010650	46	46	3.421,09	positiva	100576167	21921777
10	13	14	CACCIAPAGLIA FRANCESCO	omissis	POSITIVA	r_puglia/AOO_155/PROT/23/06/2022/0010692	40	40	2.974,86	positiva	100576168	21921776
11	14	15	DISANTO SALVATORE VITO	omissis	POSITIVA	r_puglia/AOO_155/PROT/23/06/2022/0010693	38	38	2.826,12	positiva	100576169	21921775
12	15	16	PUGLIESE COSIMO FRANCESCO	omissis	POSITIVA	r_puglia/AOO_155/PROT/23/06/2022/0010694	35	34	2.528,63	positiva	100576170	21921774
13	16	17	GIGANTE FRANCESCO SAVERIO	omissis	POSITIVA	r_puglia/AOO_155/PROT/23/06/2022/0010695	16	16	1.189,94	positiva	100576171	21921773
14	17	18	MASSARO ANGELO	omissis	POSITIVA	r_puglia/AOO_155/PROT/23/06/2022/0010696	55	55	4.090,44	positiva	100576172	21921772
15	18	19	INICO ANTONELLA	omissis	POSITIVA	r_puglia/AOO_155/PROT/23/06/2022/0010697	24	24	1.784,92	positiva	100576173	21921771
16	19	20	TOTARO RAFFAELE	omissis	POSITIVA	r_puglia/AOO_155/PROT/23/06/2022/0010700	25	25	1.859,29	positiva	100576174	21921818
17	20	21	MANSUETO CARLO	omissis	POSITIVA	r_puglia/AOO_155/PROT/23/06/2022/0010707	23	23	1.710,55	positiva	100576175	21921820
18	21	23	SCATTAGLIA FELICE	omissis	POSITIVA	r_puglia/AOO_155/PROT/23/06/2022/0010709	21	21	1.561,80	positiva	100576176	21921821
19	22	24	AZIENDA AGRICOLA NUZZI NUNZIO S.S.	06341310727	POSITIVA	r_puglia/AOO_155/PROT/23/06/2022/0010729	52	46	3.421,09	positiva	100576177	21921822
20	23	25	MANSUETO VINCENZO	omissis	POSITIVA	r_puglia/AOO_155/PROT/23/06/2022/0010730	16	16	1.189,94	positiva	100576178	21921823
21	24	26	MANSUETO LEONARDANTONIO	omissis	POSITIVA	r_puglia/AOO_155/PROT/23/06/2022/0010731	32	32	2.379,89	positiva	100576179	21921824
22	25	27	AZIENDA AGRICOLA DIFONZO E C. S.S.	05840040728	POSITIVA	r_puglia/AOO_155/PROT/23/06/2022/0010732	70	70	5.206,01	positiva	100576180	21921816
23	27	29	SOCIETA' AGRICOLA TRE SANTI S.S. DI PUGLIESE VITO E FLORENZIO	06879830724	POSITIVA	r_puglia/AOO_155/PROT/23/06/2022/0010735	150	127	9.445,19	positiva	100576182	21921814
24	28	30	L'ABBATE ANTONIO PAOLO	omissis	POSITIVA	r_puglia/AOO_155/PROT/23/06/2022/0010737	18	18	1.338,69	positiva	100576183	21921813
25	29	31	DEMIFARM SOC. SEMPL. AGR.	93507690720	POSITIVA	r_puglia/AOO_155/PROT/23/06/2022/0010738	113	107	7.957,76	positiva	100576184	21921812
26	30	32	DIFONZO ERASMO	omissis	POSITIVA	r_puglia/AOO_155/PROT/23/06/2022/0010739	33	33	2.454,26	positiva	100576185	21921811
27	31	33	DIFONZO LORENZO	omissis	POSITIVA	r_puglia/AOO_155/PROT/23/06/2022/0010740	25	25	1.859,29	positiva	100576186	21921810
28	32	34	LAERA VITO	omissis	POSITIVA	r_puglia/AOO_155/PROT/24/06/2022/0010791	17	14	1.041,20	positiva	100576187	21921809
29	33	35	MANGINI GIUSEPPE	omissis	POSITIVA	r_puglia/AOO_155/PROT/24/06/2022/0010792	13	13	966,83	positiva	100576188	21921808
30	34	36	CACCIAPAGLIA PIETRO VITO MICHELE	omissis	POSITIVA	r_puglia/AOO_155/PROT/24/06/2022/0010793	28	28	2.082,40	positiva	100576189	21921807
31	35	38	AZIENDA AGRICOLA CASA LE GATTE	04668840723	POSITIVA	r_puglia/AOO_155/PROT/24/06/2022/0010795	35	35	2.603,00	positiva	100576190	21921806
32	36	39	NETTI STEFANO	omissis	POSITIVA	r_puglia/AOO_155/PROT/24/06/2022/0010796	27	26	1.933,66	positiva	100576191	21921805
33	37	40	STASI FRANCESCO	omissis	POSITIVA	r_puglia/AOO_155/PROT/24/06/2022/0010797	19	19	1.413,06	positiva	100576192	21921804
34	38	41	LOSAVIO FRANCESCO SAVERIO	omissis	POSITIVA	r_puglia/AOO_155/PROT/24/06/2022/0010804	69	69	5.131,64	positiva	100576193	21921803
35	39	42	LELLA ROCCO VITO	omissis	POSITIVA	r_puglia/AOO_155/PROT/24/06/2022/0010805	14	14	1.041,20	positiva	100576194	21921802
36	40	43	AZ. AGR. CACCIAPAGLIA - DIMITA	05268590725	POSITIVA	r_puglia/AOO_155/PROT/24/06/2022/0010806	56	56	4.164,81	positiva	100576195	21921801
37	41	44	DI BRINDISI GIUSEPPE	omissis	POSITIVA	r_puglia/AOO_155/PROT/24/06/2022/0010814	34	34	2.528,63	positiva	100576196	21921800
38	43	46	MASELLI E C. SOCIETA' SEMPLICE	05842340720	POSITIVA	r_puglia/AOO_155/PROT/24/06/2022/0010822	60	60	4.462,29	positiva	100576198	21921799
39	44	47	LIPPOLIS LORENZO	omissis	POSITIVA	r_puglia/AOO_155/PROT/24/06/2022/0010825	75	75	5.577,87	positiva	100576199	21921798
40	45	49	LAERA STEFANO	omissis	POSITIVA	r_puglia/AOO_155/PROT/27/06/2022/0010927	30	30	2.231,15	positiva	100576200	21921797
41	46	50	DE NOVELLIS ANTONIO	omissis	POSITIVA	r_puglia/AOO_155/PROT/27/06/2022/0010929	102	102	7.585,90	positiva	100576201	21921796
42	47	51	BAVARO VINCENZO	omissis	POSITIVA	r_puglia/AOO_155/PROT/27/06/2022/0010932	28	28	2.082,40	positiva	100576202	21921795
43	48	52	LAERA GENNNARO	omissis	POSITIVA	r_puglia/AOO_155/PROT/27/06/2022/0010934	50	50	3.718,58	positiva	100576203	21921794
44	49	53	LAERA SERAFINA	omissis	POSITIVA	r_puglia/AOO_155/PROT/27/06/2022/0010910	60	60	4.462,29	positiva	100576204	21921793
45	50	55	AZ. AGR. LA TRANESE SS. DI BIANCO MICHELE E BASILE	05893500727	POSITIVA	r_puglia/AOO_155/PROT/27/06/2022/0010913	64	64	4.759,78	positiva	100576205	21921792
46	51	56	AZIENDA AGRICOLA D'AIUTO SETTE	05157760728	POSITIVA	r_puglia/AOO_155/PROT/27/06/2022/0010916	20	20	1.487,43	positiva	100576206	21921791
47	52	58	AMATULLI COSIMO	omissis	POSITIVA	r_puglia/AOO_155/PROT/27/06/2022/0010915	44	43	3.197,98	positiva	100576207	21921789
48	54	60	BARBIERI NICOLA	omissis	POSITIVA	r_puglia/AOO_155/PROT/27/06/2022/0010920	85	85	6.321,58	positiva	100576209	21922319
49	55	61	RINALDI TOMMASO	omissis	POSITIVA	r_puglia/AOO_155/PROT/27/06/2022/0010909	147	147	10.932,62	positiva	100576210	21922320
50	56	62	PAVONE DOMENICO	omissis	POSITIVA	r_puglia/AOO_155/PROT/27/06/2022/0010945	44	44	3.272,35	positiva	100576211	21922321

51	57	63	PETRUZZI VINCENZO	omissis	POSITIVA	r_puglia/AOO_155/PROT/27/06/2022/0010949	23	23	1.710,55	positiva	100576212	21922322
52	58	64	ROMANAZZI RAFFAELE	omissis	POSITIVA	r_puglia/AOO_155/PROT/27/06/2022/0010967	59	59	4.387,92	positiva	100576213	21922324
53	59	65	PETRERA GIUSEPPE	omissis	POSITIVA	r_puglia/AOO_155/PROT/27/06/2022/0010968	26	26	1.933,66	positiva	100576214	21922325
54	60	66	MANSUETO DONATO	omissis	POSITIVA	r_puglia/AOO_155/PROT/27/06/2022/0010969	101	100	7.437,16	positiva	100576215	21922326
55	61	67	CARULLI GIUSEPPE	omissis	POSITIVA	r_puglia/AOO_155/PROT/27/06/2022/0010970	89	89	6.619,07	positiva	100576216	21922460
56	63	69	PEDONE PIETRO	omissis	POSITIVA	r_puglia/AOO_155/PROT/27/06/2022/0010972	39	39	2.900,49	positiva	100576218	21922461
57	64	70	CAMPANELLA ANGELO DOMENICO	omissis	POSITIVA	r_puglia/AOO_155/PROT/27/06/2022/0010973	35	35	2.603,00	positiva	100576219	21922466
58	65	71	D'ONGHIA GIOVANNI	omissis	POSITIVA	r_puglia/AOO_155/PROT/27/06/2022/0010974	56	56	4.164,81	positiva	100576220	21922467
59	66	72	LIPPOLIS LEONARDO MARCELLO	omissis	POSITIVA	r_puglia/AOO_155/PROT/27/06/2022/0010985	48	48	3.569,83	positiva	100576221	21922468
60	67	73	GIRARDI NATALE LUIGI	omissis	POSITIVA	r_puglia/AOO_155/PROT/27/06/2022/0010986	29	29	2.156,78	positiva	100576222	21921963
61	68	74	SOC AGRICOLA BELLAVISTA	07274390728	POSITIVA	r_puglia/AOO_155/PROT/28/06/2022/0011026	36	36	2.677,38	positiva	100576223	21921962
62	69	75	CASTELLANETA PASQUALE VITO	omissis	POSITIVA	r_puglia/AOO_155/PROT/28/06/2022/0011029	63	63	4.685,41	positiva	100576224	21921960
63	70	76	MALLARDI DOMENICO	omissis	POSITIVA	r_puglia/AOO_155/PROT/28/06/2022/0011030	25	25	1.859,29	positiva	100576225	21921959
64	72	78	RINALDI SRLS	08057230727	POSITIVA	r_puglia/AOO_155/PROT/28/06/2022/0011032	105	105	7.809,01	positiva	100576227	21921957
65	73	79	FUSILLO FRANCESCO	omissis	POSITIVA	r_puglia/AOO_155/PROT/28/06/2022/0011033	34	34	2.528,63	positiva	100576228	21921956
66	74	80	ALOIA GIUSEPPE	omissis	POSITIVA	r_puglia/AOO_155/PROT/28/06/2022/0011034	40	40	2.974,86	positiva	100576229	21921954
67	75	81	D'ONGHIA FRANCESCO	omissis	POSITIVA	r_puglia/AOO_155/PROT/28/06/2022/0011035	48	48	3.569,83	positiva	100576230	21921955
68	76	82	AZIENDA AGRICOLA ALBACAP DI ALBANESE ANTONELLA & DONATO	02420520732	POSITIVA	r_puglia/AOO_155/PROT/28/06/2022/0011036	56	56	4.164,81	positiva	100576231	21921953
69	77	83	MICCOLIS VITO	omissis	POSITIVA	r_puglia/AOO_155/PROT/28/06/2022/0011037	23	23	1.710,55	positiva	100576232	21921939
70	78	84	LEONE GIUSEPPE	omissis	POSITIVA	r_puglia/AOO_155/PROT/28/06/2022/0011038	33	33	2.454,26	positiva	100576233	21921937
71	79	85	PENTA VITO	omissis	POSITIVA	r_puglia/AOO_155/PROT/28/06/2022/0011039	45	45	3.346,72	positiva	100576234	21921926
72	82	88	NETTI STEFANO	omissis	POSITIVA	r_puglia/AOO_155/PROT/28/06/2022/0011042	158	157	11.676,33	positiva	100576237	21921924
73	83	89	MASSERIA LUIGI DON MARINO SOCIETA' AGRICOLA SEMPLICE	02556210736	POSITIVA	r_puglia/AOO_155/PROT/28/06/2022/0011043	105	80	5.949,72	positiva	100576238	21921923
74	84	90	LATTARULO BERARDINO	omissis	POSITIVA	r_puglia/AOO_155/PROT/28/06/2022/0011050	31	31	2.305,52	positiva	100576239	21921922
75	86	92	NETTI SEBASTIANO	omissis	POSITIVA	r_puglia/AOO_155/PROT/28/06/2022/0011052	77	77	5.726,61	positiva	100576241	21921919
76	87	93	CANTORE FILIPPO	omissis	POSITIVA	r_puglia/AOO_155/PROT/28/06/2022/0011057	51	51	3.792,95	positiva	100576242	21921918
77	88	94	PAVONE DONATO	omissis	POSITIVA	r_puglia/AOO_155/PROT/28/06/2022/0011059	28	28	2.082,40	positiva	100576243	21921917
78	89	95	NUZZOLESE MARIA	omissis	POSITIVA	r_puglia/AOO_155/PROT/28/06/2022/0011060	39	39	2.900,49	positiva	100576244	21921916
79	90	96	DE LEONARDIS URBANO	omissis	POSITIVA	r_puglia/AOO_155/PROT/28/06/2022/0011061	24	24	1.784,92	positiva	100576245	21921906
80	92	98	AZIENDA AGRICOLA MOREA S.A.S.	05151670725	POSITIVA	r_puglia/AOO_155/PROT/28/06/2022/0011063	82	82	6.098,47	positiva	100576247	21921905
81	93	99	NETTI MARIA LUCIA	omissis	POSITIVA	r_puglia/AOO_155/PROT/28/06/2022/0011064	23	22	1.636,17	positiva	100576248	21921903
82	94	100	MILANO FRANCESCO	omissis	POSITIVA	r_puglia/AOO_155/PROT/28/06/2022/0011076	63	63	4.685,41	positiva	100576249	21921902
83	95	101	TODISCO DONATO	omissis	POSITIVA	r_puglia/AOO_155/PROT/28/06/2022/0011077	23	23	1.710,55	positiva	100576250	21921900
84	96	102	AZ. AGRICOLA PANZARELLO S.S.	05881690720	POSITIVA	r_puglia/AOO_155/PROT/28/06/2022/0011078	16	16	1.189,94	positiva	100576251	21921899
85	98	104	D'ONGHIA ANTONIO VITO	omissis	POSITIVA	r_puglia/AOO_155/PROT/28/06/2022/0011081	26	26	1.933,66	positiva	100576253	21921892
86	100	106	SOCIETA' AGRICOLA VERDE MURGIA SOCIETA' A RESPONSABILITA' LIMITATA IN SIGLA S	03033910732	POSITIVA	r_puglia/AOO_155/PROT/28/06/2022/0011084	192	192	14.279,34	positiva	100576255	21921891
87	101	107	FRANCHINI FELICE	omissis	POSITIVA	r_puglia/AOO_155/PROT/28/06/2022/0011087	26	26	1.933,66	positiva	100576256	21921890
88	102	108	CAIONEALLEVA SOCIETA' SEMPLICE AGRICOLA	02355990710	POSITIVA	r_puglia/AOO_155/PROT/28/06/2022/0011088	28	28	2.082,40	positiva	100576257	21921889
89	104	110	ANGELILLO ANGELO	omissis	POSITIVA	r_puglia/AOO_155/PROT/28/06/2022/0011092	91	91	6.767,81	positiva	100576259	21921887
90	105	111	SIMEONE GRAZIA	omissis	POSITIVA	r_puglia/AOO_155/PROT/28/06/2022/0011096	11	11	818,09	positiva	100576260	21921886
91	106	112	AGRICOLA DISANTO DEI F.LLI ERASMO E SANTINO SS	04786810723	POSITIVA	r_puglia/AOO_155/PROT/28/06/2022/0011098	58	58	4.313,55	positiva	100576261	21921885
92	107	113	ZOOTECNICA DISANTO DEI F.LLI ERASMO E SANTINO SAS	07902900724	POSITIVA	r_puglia/AOO_155/PROT/29/06/2022/0011119	32	32	2.379,89	positiva	100576262	21921883
93	108	114	AZIENDA AGRICOLA DIGREGORIO CACCIAPAGLIA	05129810726	POSITIVA	r_puglia/AOO_155/PROT/29/06/2022/0011120	42	42	3.123,61	positiva	100576263	21921881
94	109	115	DISANTO ANTONIO	omissis	POSITIVA	r_puglia/AOO_155/PROT/29/06/2022/0011121	46	46	3.421,09	positiva	100576264	21921880
95	110	116	D'APRILE VINCENZO	omissis	POSITIVA	r_puglia/AOO_155/PROT/29/06/2022/0011122	26	26	1.933,66	positiva	100576265	21921879
96	111	117	NETTI GIOVANNI	omissis	POSITIVA	r_puglia/AOO_155/PROT/29/06/2022/0011123	30	30	2.231,15	positiva	100576266	21921877
97	112	118	LOSAVIO PAOLO	omissis	POSITIVA	r_puglia/AOO_155/PROT/29/06/2022/0011124	76	55	4.090,44	positiva	100576267	21921876
98	114	120	SOCIETA' AGRICOLA - MONTE DELLA VECCHIA - DI SGOBBA GIUSEPPE & F. SNC	04463630725	POSITIVA	r_puglia/AOO_155/PROT/29/06/2022/0011126	52	31	2.305,52	positiva	100576269	21921878
99	115	121	RADICCI MICHELE	omissis	POSITIVA	r_puglia/AOO_155/PROT/29/06/2022/0011127	42	42	3.123,61	positiva	100576270	21921871
100	117	123	CAIONE MARIA TERESA	omissis	POSITIVA	r_puglia/AOO_155/PROT/29/06/2022/0011130	27	27	2.008,03	positiva	100576272	21921864
101	118	124	MANSUETO MARIA	omissis	POSITIVA	r_puglia/AOO_155/PROT/29/06/2022/0011129	75	75	5.577,87	positiva	100576273	21921863
102	120	126	LUDOVICO ORAZIO	omissis	POSITIVA	r_puglia/AOO_155/PROT/29/06/2022/0011138	36	36	2.677,38	positiva	100576275	21921860
103	121	127	AZIENDA AGRICOLA DIEMME S.S	05890320723	POSITIVA	r_puglia/AOO_155/PROT/29/06/2022/0011139	68	0	5.057,27	positiva	100576276	21921859
104	122	128	SPORTELLI PIETRO	omissis	POSITIVA	r_puglia/AOO_155/PROT/29/06/2022/0011140	36	36	2.677,38	positiva	100576277	21921858
105	124	130	NETTIS DOMENICO	omissis	POSITIVA	r_puglia/AOO_155/PROT/29/06/2022/0011143	23	23	1.710,55	positiva	100576279	21921853

106	125	132	CIMINIERA SOCIETA' AGRICOLA S.S. DEI F.LLI MANGINI	05631670725	POSITIVA	r_puglia/AOO_155/PROT/29/06/2022/0011145	53	53	3.941,69	positiva	100576280	21921852	
107	126	133	SOCIETA' AGRICOLA MANTELLA	08008150727	POSITIVA	r_puglia/AOO_155/PROT/29/06/2022/0011146	65	45	3.346,72	positiva	100576281	21921851	
108	127	134	MASTRONARDI MICHELE	omissis	POSITIVA	r_puglia/AOO_155/PROT/29/06/2022/0011149	28	28	2.082,40	positiva	100576282	21921850	
109	129	136	SOCIETA' SEMPLICE CASA BUSCIANA DEI F.LLI LULLO	07010810724	POSITIVA	r_puglia/AOO_155/PROT/29/06/2022/0011151	68	68	5.057,27	positiva	100576284	21921849	
110	130	137	SALAMIDA GIUSEPPE	omissis	POSITIVA	r_puglia/AOO_155/PROT/30/06/2022/0011200	38	38	2.826,12	positiva	100576285	21921848	
111	131	138	PETRERA FRANCESCO	omissis	POSITIVA	r_puglia/AOO_155/PROT/30/06/2022/0011201	46	46	3.421,09	positiva	100576286	21921846	
112	132	140	SOCIETA' AGRICOLA TERRANUOVA DI DE NOVELLIS TEODORO E DELFINO BEAT	91092080729	POSITIVA	r_puglia/AOO_155/PROT/30/06/2022/0011212	53	0	3.941,69	positiva	100576287	21922469	
113	133	141	SPINELLI MICHELE	omissis	POSITIVA	r_puglia/AOO_155/PROT/30/06/2022/0011203	95	95	7.065,30	positiva	100576766	21922470	
114	135	143	CUSCITO GIOVANNI	omissis	POSITIVA	r_puglia/AOO_155/PROT/30/06/2022/0011205	4	4	297,49	positiva	100576801	21922471	
115	136	144	RADICCI FILIPPO	omissis	POSITIVA	r_puglia/AOO_155/PROT/30/06/2022/0011206	47	47	3.495,46	positiva	100576901	21922473	
116	138	146	AZ.AGR.FONDO NATALE S.A.S.	06290450722	POSITIVA	r_puglia/AOO_155/PROT/30/06/2022/0011208	83	83	6.172,84	positiva	100576293	21921936	
117	139	147	FUSILLO GIUSEPPE	omissis	POSITIVA	r_puglia/AOO_155/PROT/30/06/2022/0011209	67	67	4.982,89	positiva	100576294	21921934	
118	141	150	RIZZI ANTONIA ROSA ANNA	omissis	POSITIVA	r_puglia/AOO_155/PROT/30/06/2022/0011214	57	57	4.239,18	positiva	100576296	21921932	
119	143	152	TUCCI GIUSEPPE	omissis	POSITIVA	r_puglia/AOO_155/PROT/30/06/2022/0011217	31	31	2.305,52	positiva	100576298	21921930	
120	147	156	BIANCO GIOVANNI VITO	omissis	POSITIVA	r_puglia/AOO_155/PROT/30/06/2022/0011223	39	39	2.900,49	positiva	100576302	21921929	
121	148	157	RIZZI GIOVANNI	omissis	POSITIVA	r_puglia/AOO_155/PROT/30/06/2022/0011226	12	12	892,46	positiva	100576303	21921928	
122	149	158	ADDABBO VINCENZO	omissis	POSITIVA	r_puglia/AOO_155/PROT/30/06/2022/0011227	40	40	2.974,86	positiva	100576304	21921927	
123	150	159	NETTI PAOLO	omissis	POSITIVA	r_puglia/AOO_155/PROT/30/06/2022/0011231	20	20	1.487,43	positiva	100576305	21921915	
124	152	161	LATERZA ANTONIO	omissis	POSITIVA	r_puglia/AOO_155/PROT/30/06/2022/0011228	51	51	3.792,95	positiva	100576307	21921914	
125	153	162	GIRARDI GIOVANNI FRANCESCO	omissis	POSITIVA	r_puglia/AOO_155/PROT/30/06/2022/0011229	54	54	4.016,06	positiva	100576308	21921913	
126	154	163	ANGELILLO ANTONIO VITO	omissis	POSITIVA	r_puglia/AOO_155/PROT/30/06/2022/0011230	51	51	3.792,95	positiva	100576309	21921911	
127	155	164	GIRARDI FILIPPO	omissis	POSITIVA	r_puglia/AOO_155/PROT/30/06/2022/0011235	57	57	4.239,18	positiva	100576310	21921908	
128	157	166	LATTARULO LEONARDO	omissis	POSITIVA	r_puglia/AOO_155/PROT/30/06/2022/0011239	123	123	9.147,70	positiva	100576312	21921907	
129	158	167	MANCINO VITO LEONARDO	omissis	POSITIVA	r_puglia/AOO_155/PROT/30/06/2022/0011240	36	36	2.677,38	positiva	100576313	21921898	
130	159	168	COOPERATIVA AGRICOLA MARZAGALLIA	04334290725	POSITIVA	r_puglia/AOO_155/PROT/30/06/2022/0011241	127	127	9.445,19	positiva	100576314	21921897	
131	160	169	MASSERIA MONACI - SOCIETA' AGRICOLA	08006850724	POSITIVA	r_puglia/AOO_155/PROT/30/06/2022/0011255	10	10	743,72	positiva	100576315	21921896	
132	161	170	CAPITANIO GIAMBATTISTA	omissis	POSITIVA	r_puglia/AOO_155/PROT/30/06/2022/0011253	8	8	594,97	positiva	100576316	21921895	
133	162	171	ZUCCARO GIOVANNI MARIA	omissis	POSITIVA	r_puglia/AOO_155/PROT/30/06/2022/0011258	18	18	1.338,69	positiva	100576317	21921894	
134	163	172	MSINO-SOCIETA' AGRICOLA SEMPLICE	03251950154	POSITIVA	r_puglia/AOO_155/PROT/30/06/2022/0011268	109	109	8.106,50	positiva	100576318	21921893	
135	165	174	COLACICCO BEATRICE	omissis	POSITIVA	r_puglia/AOO_155/PROT/04/07/2022/0011419	12	12	892,46	positiva	100576320	21921870	
136	166	175	COLACICCO AGATA	omissis	POSITIVA	r_puglia/AOO_155/PROT/04/07/2022/0011420	13	13	966,83	positiva	100576321	21921869	
137	168	177	CURCI ANNA RITA	omissis	POSITIVA	r_puglia/AOO_155/PROT/04/07/2022/0011443	60	58	4.313,55	positiva	100576323	21921868	
138	170	179	AZ.AGR. D'ONGHIA E NETTI SS	05860440725	POSITIVA	r_puglia/AOO_155/PROT/04/07/2022/0011448	77	77	5.726,61	positiva	100576325	21921867	
139	172	181	AZ.AGR. ' VARONE 'S.A.S.	05147740723	POSITIVA	r_puglia/AOO_155/PROT/04/07/2022/0011453	22	22	1.636,17	positiva	100576327	21921865	
140	173	182	BASILE GIUSEPPE	omissis	POSITIVA	r_puglia/AOO_155/PROT/04/07/2022/0011456	78	78	5.800,98	positiva	100576328	21921857	
141	176	185	BARBERIO SAVERIO	omissis	POSITIVA	r_puglia/AOO_155/PROT/04/07/2022/0011461	31	31	2.305,52	positiva	100576331	21921856	
142	177	186	IAIA MARIA	omissis	POSITIVA	r_puglia/AOO_155/PROT/04/07/2022/0011462	14	14	1.041,20	positiva	100576332	21921855	
143	179	188	MANSUETO LEONARDO	omissis	POSITIVA	r_puglia/AOO_155/PROT/04/07/2022/0011465	52	52	3.867,32	positiva	100576334	21921854	
144	181	191	BRUNO COSIMO	omissis	POSITIVA	r_puglia/AOO_155/PROT/04/07/2022/0011469	113	113	8.403,99	positiva	100576336	21921847	
145	183	194	FERORELLI GIULIANO	omissis	POSITIVA	r_puglia/AOO_155/PROT/04/07/2022/0011473	56	48	3.569,83	positiva	100576338	21921845	
146	184	195	SOCIETA' AGRICOLA SEMPLICE MASTRICALE	06997760720	POSITIVA	r_puglia/AOO_155/PROT/04/07/2022/0011474	47	47	3.495,46	positiva	100576339	21921840	
147	185	196	PETRERA FRANCESCO	omissis	POSITIVA	r_puglia/AOO_155/PROT/04/07/2022/0011475	64	64	4.759,78	positiva	100576340	21921839	
148	187	198	MANGINI GIACOMO	omissis	POSITIVA	r_puglia/AOO_155/PROT/04/07/2022/0011477	54	54	4.016,06	positiva	100576342	21921838	
149	188	199	GIANNINI GIOVANNI	omissis	POSITIVA	r_puglia/AOO_155/PROT/04/07/2022/0011478	36	36	2.677,38	positiva	100576343	21921837	
150	189	200	RECCHIA FRANCESCO	omissis	POSITIVA	r_puglia/AOO_155/PROT/04/07/2022/0011479	57	57	4.239,18	positiva	100576344	21921836	
151	190	201	DAPRILE GIOVANNI	omissis	POSITIVA	r_puglia/AOO_155/PROT/04/07/2022/0011480	44	44	3.272,35	positiva	100576345	21921835	
152	191	202	TINELLI SEBASTIANO	omissis	POSITIVA	r_puglia/AOO_155/PROT/04/07/2022/0011481	17	17	1.264,32	positiva	100576346	21921834	
153	192	203	CORFIATI TEODORA	omissis	POSITIVA	r_puglia/AOO_155/PROT/04/07/2022/0011482	64	64	4.759,78	positiva	100576347	21921833	
154	193	204	SOCIETA' AGRICOLA SEMPLICE SANT'ELIA	06353540724	POSITIVA	r_puglia/AOO_155/PROT/04/07/2022/0011483	14	14	1.041,20	positiva	100576348	21921832	
155	194	205	AGRICOLA CLEMENTE E CARRERA S.S.	02431018733	POSITIVA	r_puglia/AOO_155/PROT/04/07/2022/0011484	32	32	2.379,89	positiva	100576349	21921831	
156	195	206	AZIENDA AGRICOLA F.LLI DE CESARE S.S.	02575170739	POSITIVA	r_puglia/AOO_155/PROT/04/07/2022/0011485	22	22	1.636,17	positiva	100576350	21921830	
157	196	207	PARADISO ERASMO	omissis	POSITIVA	r_puglia/AOO_155/PROT/04/07/2022/0011486	12	12	892,46	positiva	100576351	21921829	
158	197	208	DE BIASI GIOVANNI	omissis	POSITIVA	r_puglia/AOO_155/PROT/04/07/2022/0011487	45	45	3.346,72	positiva	100576352	21921828	
159	198	210	GIOTTA STEFANO VITO	omissis	POSITIVA	r_puglia/AOO_155/PROT/04/07/2022/0011418	37	37	2.751,75	positiva	100576353	21921827	
160	199	211	D'ONGHIA ONOFRIO	omissis	POSITIVA	r_puglia/AOO_155/PROT/04/07/2022/0011417	19	19	1.413,06	positiva	100576354	21921826	

161	200	212	GIRASOLE MARIA E GIAMPETRUZZI PASQUALE S.S.	05599340725	POSITIVA	r_puglia/AOO_155/PROT/04/07/2022/0011422	21	21	1.561,80	positiva	1005763S5	21921825	
162	201	213	PLANTAMURA ROCCO VITO COSTANTINO	omissis	POSITIVA	r_puglia/AOO_155/PROT/04/07/2022/0011424	53	53	3.941,69	positiva	1005763S6	21921964	
163	202	214	DISANTO FRANCESCO	omissis	POSITIVA	r_puglia/AOO_155/PROT/04/07/2022/0011425	30	30	2.231,15	positiva	1005763S7	21921965	
164	203	215	PONTRANDOLFO STEFANO ORAZIO	omissis	POSITIVA	r_puglia/AOO_155/PROT/04/07/2022/0011426	24	24	1.784,92	positiva	1005763S8	21921968	
165	205	217	MANSUETO GIOVANNI	omissis	POSITIVA	r_puglia/AOO_155/PROT/04/07/2022/0011428	110	110	8.180,87	positiva	1005763S0	21921967	
166	209	221	BONGALLINO FILOMENA	omissis	POSITIVA	r_puglia/AOO_155/PROT/04/07/2022/0011432	71	71	5.280,38	positiva	1005763S4	21921969	
167	210	222	MEZZAPESA PIETRO	omissis	POSITIVA	r_puglia/AOO_155/PROT/04/07/2022/0011494	34	34	2.528,63	positiva	1005763S5	21921970	
168	212	224	LOCOROTONDO VITO ANTONIO	omissis	POSITIVA	r_puglia/AOO_155/PROT/04/07/2022/0011496	18	18	1.338,69	positiva	1005763S7	21921971	
169	213	225	CANTORE LEONARDO VITO	omissis	POSITIVA	r_puglia/AOO_155/PROT/04/07/2022/0011497	78	78	5.800,98	positiva	1005763S8	21921972	
170	214	226	PUGLIESE GIOVANNI	omissis	POSITIVA	r_puglia/AOO_155/PROT/04/07/2022/0011498	35	35	2.603,00	positiva	1005763S9	21921974	
171	215	227	MICCOLIS GIUSEPPE	omissis	POSITIVA	r_puglia/AOO_155/PROT/04/07/2022/0011499	64	64	4.759,78	positiva	1005763T0	21921975	
172	216	228	NOTARNICOLA NICOLA	omissis	POSITIVA	r_puglia/AOO_155/PROT/04/07/2022/0011501	29	29	2.156,78	positiva	1005763T1	21921977	
173	217	229	DOTO LUIGI	omissis	POSITIVA	r_puglia/AOO_155/PROT/04/07/2022/0011502	16	15	1.115,57	positiva	1005763T2	21921979	
174	218	230	MICCOLIS PIETRO	omissis	POSITIVA	r_puglia/AOO_155/PROT/04/07/2022/0011503	31	31	2.305,52	positiva	1005763T3	21921980	
175	219	231	AZIENDA AGRICOLA MASSERIA ALBANESE-SOC.SEMPL	05888240727	POSITIVA	r_puglia/AOO_155/PROT/04/07/2022/0011504	101	101	7.511,53	positiva	1005763T4	21921981	
176	220	232	GIANDOMENICO GIOVANNI	omissis	POSITIVA	r_puglia/AOO_155/PROT/04/07/2022/0011506	20	20	1.487,43	positiva	1005763T5	21921982	
177	221	233	DISANTO MARIA ROSANNA	omissis	POSITIVA	r_puglia/AOO_155/PROT/04/07/2022/0011509	20	20	1.487,43	positiva	1005763T6	21921984	
178	222	234	GIORDANO FILIPPO	omissis	POSITIVA	r_puglia/AOO_155/PROT/04/07/2022/0011512	29	29	2.156,78	positiva	1005763T7	21922006	
179	224	236	PASTORE LUCA	omissis	POSITIVA	r_puglia/AOO_155/PROT/04/07/2022/0011516	31	31	2.305,52	positiva	1005763T9	21922005	
180	225	237	COLACICCO FELICE	omissis	POSITIVA	r_puglia/AOO_155/PROT/04/07/2022/0011525	32	32	2.379,89	positiva	1005763U0	21922007	
181	226	238	SCARATI DOMENICO	omissis	POSITIVA	r_puglia/AOO_155/PROT/05/07/2022/0011541	18	18	1.338,69	positiva	1005763U1	21922009	
182	228	240	SCHIAVONE GRAZIA	omissis	POSITIVA	r_puglia/AOO_155/PROT/05/07/2022/0011543	46	45	3.346,72	positiva	1005763U3	21922010	
183	229	242	TODISCO ALESSANDRO CATALDO	omissis	POSITIVA	r_puglia/AOO_155/PROT/05/07/2022/0011545	47	46	3.421,09	positiva	1005763U4	21922011	
184	230	243	NOTARNICOLA FRANCESCO	omissis	POSITIVA	r_puglia/AOO_155/PROT/05/07/2022/0011546	7	7	520,60	positiva	1005763U5	21922013	
185	232	245	FUSILLO VITO	omissis	POSITIVA	r_puglia/AOO_155/PROT/05/07/2022/0011548	106	82	6.098,47	positiva	1005763U7	21922015	
186	233	246	GENTILE VITANTONIO	omissis	POSITIVA	r_puglia/AOO_155/PROT/05/07/2022/0011549	54	43	3.197,98	positiva	1005763U8	21922016	
187	234	247	GIANNICO TOMMASO	omissis	POSITIVA	r_puglia/AOO_155/PROT/05/07/2022/0011551	42	42	3.123,61	positiva	1005763U9	21922017	
188	235	248	GOFFREDO GIOVANNI	omissis	POSITIVA	r_puglia/AOO_155/PROT/05/07/2022/0011553	52	52	3.867,32	positiva	1005763V0	21922018	
189	236	249	MUSCI EFREMO VITO ERASMO	omissis	POSITIVA	r_puglia/AOO_155/PROT/05/07/2022/0011555	23	23	1.710,55	positiva	1005763V1	21922019	
190	237	250	LACITIGNOLA NICOLA	omissis	POSITIVA	r_puglia/AOO_155/PROT/05/07/2022/0011556	95	95	7.065,30	positiva	1005763V2	21922021	
191	238	251	NUZZOLESE FRANCESCO	omissis	POSITIVA	r_puglia/AOO_155/PROT/05/07/2022/0011557	61	60	4.462,29	positiva	1005763V3	21922023	
192	240	253	LASARACINA MARIO	omissis	POSITIVA	r_puglia/AOO_155/PROT/05/07/2022/0011559	66	66	4.908,52	positiva	1005763V5	21922024	
193	241	254	SPORTELLI DONATO	omissis	POSITIVA	r_puglia/AOO_155/PROT/05/07/2022/0011560	21	21	1.561,80	positiva	1005763V6	21922025	
194	242	255	MANSUETO ANNA	omissis	POSITIVA	r_puglia/AOO_155/PROT/05/07/2022/0011561	72	59	4.387,92	positiva	1005763V7	21922026	
195	245	258	DI NOIA PAOLA	omissis	POSITIVA	r_puglia/AOO_155/PROT/05/07/2022/0011564	19	19	1.413,06	positiva	1005763V8	21922027	
196	246	259	NOCCO LEA	omissis	POSITIVA	r_puglia/AOO_155/PROT/05/07/2022/0011565	179	179	13.312,51	positiva	1005763V9	21922029	
197	247	260	AGRI 3G SOCIETA' SEMPLICE AGRICOLA DEI F.LLI CANGIULLI	03143360737	POSITIVA	r_puglia/AOO_155/PROT/05/07/2022/0011567	43	43	3.197,98	positiva	1005763W0	21922030	
198	248	261	MANSUETO ANNA STELLA	omissis	POSITIVA	r_puglia/AOO_155/PROT/05/07/2022/0011568	60	60	4.462,29	positiva	1005763W3	21922031	
199	249	262	AMATULLI ROSMINA	omissis	POSITIVA	r_puglia/AOO_155/PROT/05/07/2022/0011570	72	71	5.280,38	positiva	1005763W4	21922032	
200	250	263	MASSERIA CASTRIA SOCIETA' AGRICOLA SRL	03027610736	POSITIVA	r_puglia/AOO_155/PROT/05/07/2022/0011571	125	122	9.073,33	positiva	1005763W5	21922033	
201	251	264	CASULLI ANGELO PAOLO	omissis	POSITIVA	r_puglia/AOO_155/PROT/05/07/2022/0011572	16	15	1.115,57	positiva	1005763W6	21922044	
202	252	265	AGRIZOOTECNICA DI BOZZA PIETRO E FIGLI S.	02430200739	POSITIVA	r_puglia/AOO_155/PROT/05/07/2022/0011575	255	204	15.171,80	positiva	1005763W7	21922045	
203	254	268	BOZZA MICHELE ANGELO	omissis	POSITIVA	r_puglia/AOO_155/PROT/05/07/2022/0011573	53	53	3.941,69	positiva	1005763W9	21922046	
204	256	270	STANO ANGELO VITO	omissis	POSITIVA	r_puglia/AOO_155/PROT/05/07/2022/0011580	21	21	1.561,80	positiva	1005763X0	21922048	
205	257	272	MATARRESE DOMENICO	omissis	POSITIVA	r_puglia/AOO_155/PROT/05/07/2022/0011583	49	46	3.421,09	positiva	1005763X2	21922049	
206	260	275	GUARINO ANGELA	omissis	POSITIVA	r_puglia/AOO_155/PROT/05/07/2022/0011586	90	89	6.619,07	positiva	1005763X5	21922050	
207	261	276	PEDONE LUDOVICO	omissis	POSITIVA	r_puglia/AOO_155/PROT/05/07/2022/0011587	61	61	4.536,67	positiva	1005763X6	21922051	
208	264	279	FANTETTI LUIGI	omissis	POSITIVA	r_puglia/AOO_155/PROT/05/07/2022/0011622	36	35	2.603,00	positiva	1005763X9	21922052	
209	266	281	DONGIOVANNI SEBASTIANO	omissis	POSITIVA	r_puglia/AOO_155/PROT/05/07/2022/0011647	57	57	4.239,18	positiva	1005763Y1	21922053	
210	268	283	COLACICCO PIETRO	omissis	POSITIVA	r_puglia/AOO_155/PROT/05/07/2022/0011643	135	98	7.288,41	positiva	1005763Y3	21922055	
211	269	284	BAVARO DONATO	omissis	POSITIVA	r_puglia/AOO_155/PROT/05/07/2022/0011644	16	16	1.189,94	positiva	1005763Y4	21922056	
212	270	285	D'APRILE FRANCESCO PAOLO	omissis	POSITIVA	r_puglia/AOO_155/PROT/05/07/2022/0011645	208	208	15.469,28	positiva	1005763Y5	21922057	
213	271	286	BOCIETA' AGRICOLA AQUILA SRL A SOCIO UNICO	02605507736	POSITIVA	r_puglia/AOO_155/PROT/05/07/2022/0011646	78	78	5.800,98	positiva	1005763Y6	21922058	
214	272	287	GIANNICO NICOLA	omissis	POSITIVA	r_puglia/AOO_155/PROT/05/07/2022/0011649	21	21	1.561,80	positiva	1005764Z7	21922059	
215	273	288	DE BIASI NICOLA	omissis	POSITIVA	r_puglia/AOO_155/PROT/05/07/2022/0011650	55	55	4.090,44	positiva	1005764Z8	21922062	

216	274	289	RIZZI GIUSEPPE	omissis	POSITIVA	r_puglia\AOO_155/PROT/05/07/2022/0011651	55	55	4.090,44	positiva	10057643	29	21922063		
217	275	290	DE CESARE PIETRO	omissis	POSITIVA	r_puglia\AOO_155/PROT/05/07/2022/0011652	17	17	1.264,32	positiva	10057643	30	21922064		
218	276	291	DE CESARE VITO ANTONIO	omissis	POSITIVA	r_puglia\AOO_155/PROT/05/07/2022/0011659	18	18	1.338,69	positiva	10057643	31	21922065		
219	277	292	PETRERA ANTONIO	omissis	POSITIVA	r_puglia\AOO_155/PROT/05/07/2022/0011661	73	73	5.429,12	positiva	10057643	32	21922066		
220	278	293	RESTA FRANCESCO	omissis	POSITIVA	r_puglia\AOO_155/PROT/05/07/2022/0011663	14	14	1.041,20	positiva	10057643	33	21922068		
221	279	294	NATUZZI ROCCO	omissis	POSITIVA	r_puglia\AOO_155/PROT/05/07/2022/0011665	46	39	2.900,49	positiva	10057643	34	21922069		
222	280	295	CIPRO LUIGI	omissis	POSITIVA	r_puglia\AOO_155/PROT/05/07/2022/0011666	88	88	6.544,70	positiva	10057643	35	21922070		
223	281	296	SEPPUNISI SOCIETA' COOP. AGRICOLA A.R.L.	0228970074	POSITIVA	r_puglia\AOO_155/PROT/05/07/2022/0011667	178	174	12.940,65	positiva	10057643	36	21922071		
224	282	297	AZIENDA AGRICOLA CALAVITA	0257938073	POSITIVA	r_puglia\AOO_155/PROT/05/07/2022/0011673	32	32	2.379,89	positiva	10057643	37	21922072		
225	283	298	AZIENDA AGRICOLA CONTINO dei F.lli Mansueto	0214797073	POSITIVA	r_puglia\AOO_155/PROT/05/07/2022/0011680	169	169	12.568,79	positiva	10057643	38	21922075		
226	284	299	DIGREGORIO LORENZO	omissis	POSITIVA	r_puglia\AOO_155/PROT/05/07/2022/0011687	88	68	5.057,27	positiva	10057643	39	21922092		
227	285	300	NETTIS GIUSEPPE	omissis	POSITIVA	r_puglia\AOO_155/PROT/05/07/2022/0011688	11	11	818,09	positiva	10057644	40	21922094		
228	287	302	DIGREGORIO FRANCESCO	omissis	POSITIVA	r_puglia\AOO_155/PROT/05/07/2022/0011690	48	2	148,74	positiva	10057644	42	21922093		
229	288	303	MANSUETO COSMA	omissis	POSITIVA	r_puglia\AOO_155/PROT/05/07/2022/0011691	32	32	2.379,89	positiva	10057644	43	21922097		
230	289	304	PENTA ANTONIO	omissis	POSITIVA	r_puglia\AOO_155/PROT/06/07/2022/0011703	29	29	2.156,78	positiva	10057644	44	21922098		
231	290	305	MONTANARO PAOLO	omissis	POSITIVA	r_puglia\AOO_155/PROT/06/07/2022/0011705	42	41	3.049,23	positiva	10057644	45	21922100		
232	291	306	GATTI NUNZIO VITO	omissis	POSITIVA	r_puglia\AOO_155/PROT/06/07/2022/0011706	27	27	2.008,03	positiva	10057644	46	21922101		
233	293	308	DIMARTINO GIUSEPPE	omissis	POSITIVA	r_puglia\AOO_155/PROT/06/07/2022/0011721	35	35	2.603,00	positiva	10057644	48	21922102		
234	295	310	RECCHIA GIULIO	omissis	POSITIVA	r_puglia\AOO_155/PROT/06/07/2022/0011723	15	15	1.115,57	positiva	10057645	50	21922103		
235	299	314	NETTI GIOVANNI	omissis	POSITIVA	r_puglia\AOO_155/PROT/06/07/2022/0011708	21	21	1.561,80	positiva	10057645	54	21922104		
236	300	315	PUGLIESE VITO	omissis	POSITIVA	r_puglia\AOO_155/PROT/06/07/2022/0011709	33	33	2.454,26	positiva	10057645	55	21922105		
237	302	317	PERRONE MARIAPIA	omissis	POSITIVA	r_puglia\AOO_155/PROT/06/07/2022/0011711	33	33	2.454,26	positiva	10057645	57	21922108		
238	303	318	GENTILE GIUSEPPE	omissis	POSITIVA	r_puglia\AOO_155/PROT/06/07/2022/0011712	19	19	1.413,06	positiva	10057645	58	21922109		
239	304	319	RICCIARDI ERASMO	omissis	POSITIVA	r_puglia\AOO_155/PROT/06/07/2022/0011713	39	39	2.900,49	positiva	10057645	59	21922110		
240	305	320	MADDALENA ARCANGELO	omissis	POSITIVA	r_puglia\AOO_155/PROT/06/07/2022/0011714	74	74	5.503,50	positiva	10057646	60	21922112		
241	306	321	NETTI STEFANO	omissis	POSITIVA	r_puglia\AOO_155/PROT/06/07/2022/0011715	43	43	3.197,98	positiva	10057646	61	21922113		
242	307	323	PERRONE FELICE	omissis	POSITIVA	r_puglia\AOO_155/PROT/06/07/2022/0011717	140	140	10.412,02	positiva	10057646	62	21922114		
243	309	325	MARUCCI ANTONIO	omissis	POSITIVA	r_puglia\AOO_155/PROT/06/07/2022/0011729	14	14	1.041,20	positiva	10057646	64	21922115		
244	311	328	CAPURSO DONATO	omissis	POSITIVA	r_puglia\AOO_155/PROT/06/07/2022/0011732	9	9	669,34	positiva	10057646	66	21922116		
245	312	329	FANELLI ROSALBA	omissis	POSITIVA	r_puglia\AOO_155/PROT/06/07/2022/0011734	12	12	892,46	positiva	10057646	67	21922117		
246	313	330	AZIENDA AGRICOLA LELLA FEDERICO & C.S.S.	0586441072	POSITIVA	r_puglia\AOO_155/PROT/06/07/2022/0011743	99	99	7.362,78	positiva	10057646	68	21922120		
247	314	331	D'ONGHIA ANTONIO	omissis	POSITIVA	r_puglia\AOO_155/PROT/06/07/2022/0011745	37	37	2.751,75	positiva	10057646	69	21922121		
248	315	332	DE LUCA FRANCESCO	omissis	POSITIVA	r_puglia\AOO_155/PROT/06/07/2022/0011746	93	93	6.916,56	positiva	10057647	70	21922122		
249	316	333	MARUCCI DONATO	omissis	POSITIVA	r_puglia\AOO_155/PROT/06/07/2022/0011747	14	12	892,46	positiva	10057647	71	21922124		
250	319	336	VITI PIERGIUSEPPE	omissis	POSITIVA	r_puglia\AOO_155/PROT/06/07/2022/0011751	88	84	6.247,21	positiva	10057647	74	21922136		
251	320	337	SOCIETA AGRICOLA SEMPLICE DOLCE MORSO DI DE LUCA F.SCO & C	0242788073	POSITIVA	r_puglia\AOO_155/PROT/06/07/2022/0011752	55	55	4.090,44	positiva	10057647	75	21922138		
252	322	340	STASI MICHELE	omissis	POSITIVA	r_puglia\AOO_155/PROT/06/07/2022/0011756	18	18	1.338,69	positiva	10057647	77	21922139		
253	323	341	POLIGNANO PIETRO	omissis	POSITIVA	r_puglia\AOO_155/PROT/06/07/2022/0011758	30	30	2.231,15	positiva	10057647	78	21922140		
254	324	342	BUFANO DOMENICO	omissis	POSITIVA	r_puglia\AOO_155/PROT/06/07/2022/0011759	33	33	2.454,26	positiva	10057647	79	21922141		
255	325	343	MILANO FEDERICO	omissis	POSITIVA	r_puglia\AOO_155/PROT/06/07/2022/0011760	25	25	1.859,29	positiva	10057648	80	21922143		
256	326	344	MANSUETO GIUSEPPE	omissis	POSITIVA	r_puglia\AOO_155/PROT/06/07/2022/0011761	49	49	3.644,21	positiva	10057648	81	21922144		
257	329	347	AZ. AGR. PETRUZZI PALMIROTTA	0525522072	POSITIVA	r_puglia\AOO_155/PROT/06/07/2022/0011764	120	104	7.734,64	positiva	10057648	84	21922147		
258	331	349	MARUCCI MICHELE	omissis	POSITIVA	r_puglia\AOO_155/PROT/06/07/2022/0011766	14	12	892,46	positiva	10057648	86	21922148		
259	332	350	LAERA ANGELA	omissis	POSITIVA	r_puglia\AOO_155/PROT/06/07/2022/0011767	41	41	3.049,23	positiva	10057648	87	21922149		
260	333	351	GENTILE GIOVANNI	omissis	POSITIVA	r_puglia\AOO_155/PROT/06/07/2022/0011768	63	63	4.685,41	positiva	10057648	88	21922150		
261	334	352	PONTRANDOLFO VITA MARIA	omissis	POSITIVA	r_puglia\AOO_155/PROT/06/07/2022/0011769	78	78	5.800,98	positiva	10057648	89	21922151		
262	335	353	AZIENDA AGRICOLA NATUZZI-GIRARDI S.S.	0634183072	POSITIVA	r_puglia\AOO_155/PROT/06/07/2022/0011771	82	82	6.098,47	positiva	10057649	90	21922152		
263	336	354	ARGESE LORENZO	omissis	POSITIVA	r_puglia\AOO_155/PROT/06/07/2022/0011772	45	45	3.346,72	positiva	10057649	91	21922154		
264	337	355	DI MOLA VITO	omissis	POSITIVA	r_puglia\AOO_155/PROT/06/07/2022/0011773	10	10	743,72	positiva	10057649	92	21922155		
265	338	356	MICCOLIS DOMENICO	omissis	POSITIVA	r_puglia\AOO_155/PROT/06/07/2022/0011774	43	43	3.197,98	positiva	10057649	93	21922156		
266	339	357	STASI VITO	omissis	POSITIVA	r_puglia\AOO_155/PROT/06/07/2022/0011775	29	29	2.156,78	positiva	10057649	94	21922157		
267	340	358	D'ONGHIA ONOFRIO POMPEO	omissis	POSITIVA	r_puglia\AOO_155/PROT/07/07/2022/0011899	28	28	2.082,40	positiva	10057649	95	21922158		
268	341	359	MEZZAPESA DOMENICO	omissis	POSITIVA	r_puglia\AOO_155/PROT/07/07/2022/0011898	43	42	3.123,61	positiva	10057649	96	21922159		
269	342	360	EPIFANO GIOVANNA	omissis	POSITIVA	r_puglia\AOO_155/PROT/07/07/2022/0011897	79	79	5.875,35	positiva	10057649	97	21922160		
270	344	362	CONVERTINI GIUSEPPE	omissis	POSITIVA	r_puglia\AOO_155/PROT/07/07/2022/0011895	7	7	520,60	positiva	10057649	99	21922161		

271	345	363	CONVERTINI GIUSEPPE	omissis	POSITIVA	r_puglia/AOO_155/PROT/07/2022/0011894	18	17	1.264,32	positiva	100576500	21922162		
272	346	364	LOMAGISTRO FRANCESCO	omissis	POSITIVA	r_puglia/AOO_155/PROT/07/2022/0011893	15	15	1.115,57	positiva	100576501	21922163		
273	347	365	ARGESE LORENZO	omissis	POSITIVA	r_puglia/AOO_155/PROT/07/2022/0011892	42	42	3.123,61	positiva	100576502	21922164		
274	349	367	GENTILE FRANCESCO ANTONIO	omissis	POSITIVA	r_puglia/AOO_155/PROT/07/2022/0011890	69	67	4.982,89	positiva	100576504	21922168		
275	350	368	SIMEONE MARIO	omissis	POSITIVA	r_puglia/AOO_155/PROT/07/2022/0011889	33	33	2.454,26	positiva	100576505	21922169		
276	353	371	PIZZARELLI ROCCO ANGELO	omissis	POSITIVA	r_puglia/AOO_155/PROT/07/2022/0011886	67	67	4.982,89	positiva	100576508	21922170		
277	354	372	CAFORIO DONATO	omissis	POSITIVA	r_puglia/AOO_155/PROT/07/2022/0011885	34	34	2.528,63	positiva	100576509	21922172		
278	355	373	PERRONE MICHELE	omissis	POSITIVA	r_puglia/AOO_155/PROT/07/2022/0011884	108	108	8.032,13	positiva	100576510	21922173		
279	356	374	ANCONA ANGELO GIOVANNI	omissis	POSITIVA	r_puglia/AOO_155/PROT/07/2022/0011883	75	75	5.577,87	positiva	100576511	21922174		
280	357	375	TINELLI VITO	omissis	POSITIVA	r_puglia/AOO_155/PROT/07/2022/0011882	47	47	3.495,46	positiva	100576512	21922176		
281	358	376	SOCIETA' AGRICOLA RADICCI S.S.	02577140730	POSITIVA	r_puglia/AOO_155/PROT/07/2022/0011881	38	38	2.826,12	positiva	100576513	21922177		
282	360	378	STASI GIOVANNI BATTISTA	omissis	POSITIVA	r_puglia/AOO_155/PROT/07/2022/0011879	123	123	9.147,70	positiva	100576515	21922178		
283	361	379	CONFORTI VINCENZO	omissis	POSITIVA	r_puglia/AOO_155/PROT/07/2022/0011878	66	66	4.908,52	positiva	100576516	21922179		
284	363	381	TINELLI FRANCESCO	omissis	POSITIVA	r_puglia/AOO_155/PROT/07/2022/0011876	38	38	2.826,12	positiva	100576518	21922180		
285	368	386	MANCINO ROCCO	omissis	POSITIVA	r_puglia/AOO_155/PROT/07/2022/0011869	57	57	4.239,18	positiva	100576523	21922181		
286	369	387	SEMERARO DOMENICO	omissis	POSITIVA	r_puglia/AOO_155/PROT/07/2022/0011868	48	48	3.569,83	positiva	100576524	21922182		
287	370	388	BAVARO DOMENICA	omissis	POSITIVA	r_puglia/AOO_155/PROT/07/2022/0011867	21	21	1.561,80	positiva	100576525	21922183		
288	371	389	DE LUCA FRANCESCO	omissis	POSITIVA	r_puglia/AOO_155/PROT/07/2022/0011866	8	8	594,97	positiva	100576526	21922184		
289	373	391	CONVERTINO NICOLA	omissis	POSITIVA	r_puglia/AOO_155/PROT/07/2022/0011864	32	32	2.379,89	positiva	100576528	21922185		
290	374	392	AZ.AGR. PERROTTA SOC.SEMPL.	07025270724	POSITIVA	r_puglia/AOO_155/PROT/07/2022/0011863	51	51	3.792,95	positiva	100576529	21922186		
291	375	393	STASI FILIPPO	omissis	POSITIVA	r_puglia/AOO_155/PROT/07/2022/0011862	20	20	1.487,43	positiva	100576530	21922187		
292	376	394	DE LUCA GIANDOMENICO	omissis	POSITIVA	r_puglia/AOO_155/PROT/07/2022/0011861	10	10	743,72	positiva	100576531	21922188		
293	378	396	MASI ROSA	omissis	POSITIVA	r_puglia/AOO_155/PROT/07/2022/0011859	76	76	5.652,24	positiva	100576533	21922189		
294	379	397	PLANTAMURA VITO GIUSEPPE	omissis	POSITIVA	r_puglia/AOO_155/PROT/07/2022/0011858	27	27	2.008,03	positiva	100576534	21922190		
295	381	399	GRASSI MARTINO	omissis	POSITIVA	r_puglia/AOO_155/PROT/07/2022/0011856	41	41	3.049,23	positiva	100576536	21922191		
296	383	401	LATERA ANGELO	omissis	POSITIVA	r_puglia/AOO_155/PROT/07/2022/0011854	32	32	2.379,89	positiva	100576538	21922192		
297	385	403	COLUCCI ONOFRIO	omissis	POSITIVA	r_puglia/AOO_155/PROT/07/2022/0011852	19	19	1.413,06	positiva	100576540	21922193		
298	386	404	LASARACINA FRANCESCO	omissis	POSITIVA	r_puglia/AOO_155/PROT/07/2022/0011851	30	30	2.231,15	positiva	100576541	21922195		
299	389	407	AZ.AGR. RIZZI SOC. SEMPLICE	04152550721	POSITIVA	r_puglia/AOO_155/PROT/07/2022/0011952	44	44	3.272,35	positiva	100576544	21922197		
300	390	408	DIGIROLAMO VITO LEONARDO	omissis	POSITIVA	r_puglia/AOO_155/PROT/07/2022/0011951	111	110	8.180,87	positiva	100576545	21922198		
301	392	410	DIGIROLAMO PASQUALE	omissis	POSITIVA	r_puglia/AOO_155/PROT/07/2022/0011949	16	16	1.189,94	positiva	100576547	21922199		
302	394	413	RESTA DOMENICO	omissis	POSITIVA	r_puglia/AOO_155/PROT/07/2022/0011944	100	99	7.362,78	positiva	100576549	21922200		
303	396	415	NARDONE FRANCESCO	omissis	POSITIVA	r_puglia/AOO_155/PROT/07/2022/0011942	41	41	3.049,23	positiva	100576551	21922202		
304	397	416	ROMANAZZI SERAFINA	omissis	POSITIVA	r_puglia/AOO_155/PROT/07/2022/0011941	37	37	2.751,75	positiva	100576552	21922204		
305	399	419	CIFARELLI VINCENZO	omissis	POSITIVA	r_puglia/AOO_155/PROT/07/2022/0011938	84	84	6.247,21	positiva	100576554	21922205		
306	401	421	NETTI NICOLA	omissis	POSITIVA	r_puglia/AOO_155/PROT/07/2022/0011936	23	23	1.710,55	positiva	100576596	21922206		
307	402	422	BIANCO DOMENICO	omissis	POSITIVA	r_puglia/AOO_155/PROT/07/2022/0011935	44	44	3.272,35	positiva	100576557	21922207		
308	404	424	MICCOLIS LORENZO	omissis	POSITIVA	r_puglia/AOO_155/PROT/07/2022/0011933	40	40	2.974,86	positiva	100576559	21922208		
309	406	426	CONSALVO SALVATORE	omissis	POSITIVA	r_puglia/AOO_155/PROT/07/2022/0011931	195	53	3.941,69	positiva	100576561	21922209		
310	407	427	TORTORELLI GIUSEPPE	omissis	POSITIVA	r_puglia/AOO_155/PROT/07/2022/0011930	67	67	4.982,89	positiva	100576562	21922210		
311	410	431	AZIENDA_AGRICOLA_PALAGAN_DI_G._TONTI	03358700718	POSITIVA	r_puglia/AOO_155/PROT/07/2022/0011926	17	17	1.264,32	positiva	100576565	21922211		
312	412	434	LISCIO ANGELO	omissis	POSITIVA	r_puglia/AOO_155/PROT/07/2022/0011923	105	105	7.809,01	positiva	100576567	21922212		
313	413	435	GENTILE TOMMASO	omissis	POSITIVA	r_puglia/AOO_155/PROT/07/2022/0011922	107	107	7.957,76	positiva	100576568	21922213		
314	414	436	RIZZI GIUSEPPE	omissis	POSITIVA	r_puglia/AOO_155/PROT/07/2022/0011921	27	27	2.008,03	positiva	100576569	21922214		
315	415	437	TURNONE VINCENZO	omissis	POSITIVA	r_puglia/AOO_155/PROT/07/2022/0011920	39	39	2.900,49	positiva	100576570	21922215		
316	416	438	CAMPANELLA COSTANTINO	omissis	POSITIVA	r_puglia/AOO_155/PROT/07/2022/0011919	26	26	1.933,66	positiva	100576571	21922216		
317	418	440	TAURO DAMIANO	omissis	POSITIVA	r_puglia/AOO_155/PROT/07/2022/0011917	127	127	9.445,19	positiva	100576573	21922217		
318	419	441	TAGLIENTE ANNA MARIA	omissis	POSITIVA	r_puglia/AOO_155/PROT/07/2022/0011916	105	105	7.809,01	positiva	100576574	21922218		
319	420	442	SIMONETTI VITO	omissis	POSITIVA	r_puglia/AOO_155/PROT/07/2022/0011915	26	26	1.933,66	positiva	100576575	21922219		
320	421	443	CIFARELLI FRANCESCO ANTONIO	omissis	POSITIVA	r_puglia/AOO_155/PROT/07/2022/0011914	53	53	3.941,69	positiva	100576576	21922220		
321	423	445	SCHIAVONE LIVIA	omissis	POSITIVA	r_puglia/AOO_155/PROT/07/2022/0011911	26	26	1.933,66	positiva	100576578	21922221		
322	424	446	CARAMIA FRANCESCO	omissis	POSITIVA	r_puglia/AOO_155/PROT/07/2022/0011910	43	43	3.197,98	positiva	100576579	21922223		
323	425	447	SCHIAVONE CARLO	omissis	POSITIVA	r_puglia/AOO_155/PROT/07/2022/0011909	39	39	2.900,49	positiva	100576580	21922224		
324	426	448	SCHIAVONE CARLO	omissis	POSITIVA	r_puglia/AOO_155/PROT/07/2022/0011908	15	15	1.115,57	positiva	100576581	21922225		
325	431	453	NETTI PASQUA	omissis	POSITIVA	r_puglia/AOO_155/PROT/07/2022/0011903	22	22	1.636,17	positiva	100576586	21922226		

326	432	454	TAURO ANTONIO VITO	omissis	POSITIVA	r_puglia\AOO_155/PROT/07/07/2022/0011902	11	11	818,09	positiva	100576587	21922228
327	433	455	TINELLI GIUSEPPE	omissis	POSITIVA	r_puglia\AOO_155/PROT/07/07/2022/0011996	9	8	594,97	positiva	100576588	21922227
328	434	456	RUSSO LEONARDO	omissis	POSITIVA	r_puglia\AOO_155/PROT/07/07/2022/0011995	25	25	1.859,29	positiva	100576589	21922230
329	435	457	ROTUNDO ROCCO	omissis	POSITIVA	r_puglia\AOO_155/PROT/07/07/2022/0011994	6	6	446,23	positiva	100576590	21922231
330	436	458	TRAMONTE LEONARDO ANTONIO	omissis	POSITIVA	r_puglia\AOO_155/PROT/07/07/2022/0011993	14	14	1.041,20	positiva	100576591	21922232
331	438	460	TRAMONTE FRANCESCO	omissis	POSITIVA	r_puglia\AOO_155/PROT/07/07/2022/0011991	8	8	594,97	positiva	100576593	21922233
332	440	463	CARBOTTI LEONARDO	omissis	POSITIVA	r_puglia\AOO_155/PROT/07/07/2022/0011988	15	14	1.041,20	positiva	100576595	21922234
333	442	465	SIMONETTI ERASMO	omissis	POSITIVA	r_puglia\AOO_155/PROT/07/07/2022/0011985	106	106	7.883,39	positiva	100576597	21922235
334	444	468	POTENZA GENNARO	omissis	POSITIVA	r_puglia\AOO_155/PROT/07/07/2022/0011981	42	42	3.123,61	positiva	100576599	21922237
335	445	469	NETTI STEFANO	omissis	POSITIVA	r_puglia\AOO_155/PROT/07/07/2022/0011979	26	26	1.933,66	positiva	100576600	21922238
336	447	471	RADATTI MARIA ANTONIETTA	omissis	POSITIVA	r_puglia\AOO_155/PROT/07/07/2022/0011977	20	20	1.487,43	positiva	100576602	21922239
337	448	472	RAGUSO SALVATORE	omissis	POSITIVA	r_puglia\AOO_155/PROT/07/07/2022/0011976	24	24	1.784,92	positiva	100576603	21922240
338	449	473	LAERA DONATO	omissis	POSITIVA	r_puglia\AOO_155/PROT/07/07/2022/0011975	58	58	4.313,55	positiva	100576604	21922241
339	450	474	SERGIO ANGELO	omissis	POSITIVA	r_puglia\AOO_155/PROT/07/07/2022/0011974	49	49	3.644,21	positiva	100576605	21922242
340	452	476	ROMANELLI GRAZIA	omissis	POSITIVA	r_puglia\AOO_155/PROT/07/07/2022/0011971	31	31	2.305,52	positiva	100576607	21922244
341	454	478	MANGINI SAVERIO	omissis	POSITIVA	r_puglia\AOO_155/PROT/07/07/2022/0011969	33	33	2.454,26	positiva	100576609	21922245
342	455	479	AZIENDA AGRICOLA S.G.A. DI SASSO GIUSI & ANITA S.S.A.	02787400734	POSITIVA	r_puglia\AOO_155/PROT/07/07/2022/0011968	63	61	4.536,67	positiva	100576610	21922246
343	456	480	LAERA LUIGI	omissis	POSITIVA	r_puglia\AOO_155/PROT/07/07/2022/0011967	14	14	1.041,20	positiva	100576611	21922247
344	457	481	LAERA MARISA	omissis	POSITIVA	r_puglia\AOO_155/PROT/07/07/2022/0011966	40	40	2.974,86	positiva	100576612	21922248
345	458	482	GIOTTA DOMENICO	omissis	POSITIVA	r_puglia\AOO_155/PROT/07/07/2022/0011965	16	16	1.189,94	positiva	100576613	21922253
346	460	485	LAMURAGLIA MICHELE	omissis	POSITIVA	r_puglia\AOO_155/PROT/07/07/2022/0011962	31	31	2.305,52	positiva	100576615	21922255
347	463	489	AZ. AGR. AGRIT. TORRENUOVA DI CONVERTINO GIOVANNI	omissis	POSITIVA	r_puglia\AOO_155/PROT/07/07/2022/0011957	6	6	446,23	positiva	100576618	21922254
348	465	493	MAELLARO GIUSEPPE	omissis	POSITIVA	r_puglia\AOO_155/PROT/07/07/2022/0012004	31	31	2.305,52	positiva	100576620	21922256
349	468	497	STIMOLA MASSIMO ANTONIO	omissis	POSITIVA	r_puglia\AOO_155/PROT/07/07/2022/0012008	95	95	7.065,30	positiva	100576623	21922257
350	469	498	PLANTAMURA GAETANO	omissis	POSITIVA	r_puglia\AOO_155/PROT/07/07/2022/0012009	55	55	4.090,44	positiva	100576624	21922258
351	471	500	RUSSO ROCCO	omissis	POSITIVA	r_puglia\AOO_155/PROT/07/07/2022/0012011	11	11	818,09	positiva	100576626	21922260
352	472	503	VERDI GIACOMA	omissis	POSITIVA	r_puglia\AOO_155/PROT/07/07/2022/0012014	25	25	1.859,29	positiva	100576627	21922261
353	473	505	VERDE MURGIA SOC. COOP. A R.L.	05677700725	POSITIVA	r_puglia\AOO_155/PROT/07/07/2022/0012016	89	89	6.619,07	positiva	100576628	21922262
354	474	506	MOSCHETTI MARIO	omissis	POSITIVA	r_puglia\AOO_155/PROT/07/07/2022/0012017	46	45	3.346,72	positiva	100576629	21922263
355	475	507	SOCIETA' AGRICOLA BELLAROSA DI D'ONGHIA & GENTILE SOC.SEMPL.	06348040723	POSITIVA	r_puglia\AOO_155/PROT/07/07/2022/0012018	89	89	6.619,07	positiva	100576630	21922264
356	476	508	BUTTIGLIONE MICHELE	omissis	POSITIVA	r_puglia\AOO_155/PROT/07/07/2022/0012019	58	58	4.313,55	positiva	100576631	21922265
357	477	511	PACULLI FRANCESCO	omissis	POSITIVA	r_puglia\AOO_155/PROT/07/07/2022/0012023	128	128	9.519,56	positiva	100576632	21922266
358	478	512	SOCIETA' AGRICOLA PEZZAVIVA NUOVA - SOCIETA' SEMPLICE	01761300746	POSITIVA	r_puglia\AOO_155/PROT/07/07/2022/0012024	312	312	23.203,93	positiva	100576633	21922267
359	479	513	CUSCITO NICOLA	omissis	POSITIVA	r_puglia\AOO_155/PROT/07/07/2022/0012025	48	48	3.569,83	positiva	100576634	21922268
360	480	514	SORANNA MARIA	omissis	POSITIVA	r_puglia\AOO_155/PROT/07/07/2022/0012027	42	42	3.123,61	positiva	100576635	21922269
361	481	515	MASI GIOVANNI	omissis	POSITIVA	r_puglia\AOO_155/PROT/07/07/2022/0012032	18	18	1.338,69	positiva	100576636	21922270
362	482	516	SOCIETA' AGRICOLA PUNZI SRL	03142830730	POSITIVA	r_puglia\AOO_155/PROT/07/07/2022/0012034	193	180	13.386,88	positiva	100576637	21922272
363	483	517	RUSSO LEONARDO	omissis	POSITIVA	r_puglia\AOO_155/PROT/07/07/2022/0012036	19	18	1.338,69	positiva	100576638	21922273
364	484	518	PETRUZZI GIOVANNI (EREDE DEL SIG. PETRUZZI VINCENZO)	omissis	POSITIVA	r_puglia\AOO_155/PROT/07/07/2022/0012037	62	62	4.611,04	positiva	100576639	21922274
365	486	520	DELLA LUNA MATTEO	omissis	POSITIVA	r_puglia\AOO_155/PROT/07/07/2022/0012040	18	18	1.338,69	positiva	100576641	21922275
366	487	521	AZ.AGRICOLA FALANNEGNA-PIANO DI GENTILE & GOFFREDO	05155800724	POSITIVA	r_puglia\AOO_155/PROT/07/07/2022/0012041	150	150	11.155,73	positiva	100576642	21922276
367	488	522	PERRINI PAOLA	omissis	POSITIVA	r_puglia\AOO_155/PROT/07/07/2022/0012048	3	3	223,11	positiva	100576643	21922277
368	489	523	PERRONE MICHELE	omissis	POSITIVA	r_puglia\AOO_155/PROT/07/07/2022/0012049	34	34	2.528,63	positiva	100576644	21922278
369	490	524	PALUMBO GIUSEPPE	omissis	POSITIVA	r_puglia\AOO_155/PROT/07/07/2022/0012050	14	14	1.041,20	positiva	100576645	21922283
370	491	525	GRASSI NICOLA	omissis	POSITIVA	r_puglia\AOO_155/PROT/07/07/2022/0012052	4	4	297,49	positiva	100576646	21922282
371	492	526	F.LLI DE NOVELLIS S.S.	06357170726	POSITIVA	r_puglia\AOO_155/PROT/07/07/2022/0012053	50	50	3.718,58	positiva	100576647	21922285
372	493	527	FALCONE TOMMASO	omissis	POSITIVA	r_puglia\AOO_155/PROT/07/07/2022/0012054	74	74	5.503,50	positiva	100576648	21922286
373	494	528	IMMOBILIARE_CASA_SOLLIEVO_DELLA_SOFFERENZA_SPA	00225630714	POSITIVA	r_puglia\AOO_155/PROT/07/07/2022/0012055	240	240	17.849,17	positiva	100576649	21922287
374	495	529	F.LLI NEGRO SOCIETA' AGRICOLA S.S.	04310710753	POSITIVA	r_puglia\AOO_155/PROT/07/07/2022/0012057	39	39	2.900,49	positiva	100576650	21922288
375	497	531	PUTIGNANO FRANCESCO	omissis	POSITIVA	r_puglia\AOO_155/PROT/07/07/2022/0012066	72	72	5.354,75	positiva	100576652	21922289
376	499	533	RUSSI ANTONIO VITO	omissis	POSITIVA	r_puglia\AOO_155/PROT/07/07/2022/0012068	71	58	4.313,55	positiva	100576654	21922290
377	503	537	PROCINO VITO FRANCESCO	omissis	POSITIVA	r_puglia\AOO_155/PROT/07/07/2022/0012073	20	17	1.264,32	positiva	100576658	21922292
378	504	538	CLEMENTE LORENZO VITO	omissis	POSITIVA	r_puglia\AOO_155/PROT/07/07/2022/0012074	170	170	12.643,17	positiva	100576659	21922293
379	505	540	NEGRO SALVATORE	omissis	POSITIVA	r_puglia\AOO_155/PROT/07/07/2022/0012077	11	11	818,09	positiva	100576660	21922294
380	506	541	VERDI GIUSEPPE	omissis	POSITIVA	r_puglia\AOO_155/PROT/07/07/2022/0012083	32	32	2.379,89	positiva	100576661	21922295

381	510	545	DE NOVELLIS GIOVANNI	omissis	POSITIVA	r_puglia\AOO_155/PROT/07/2022/0012088	60	60	4.462,29	positiva	10057666S	21922296		
382	512	548	VIVO GIUSEPPE	omissis	POSITIVA	r_puglia\AOO_155/PROT/07/2022/0012085	57	57	4.239,18	positiva	10057666T	21922297		
383	513	549	FRANCHINI COSIMA	omissis	POSITIVA	r_puglia\AOO_155/PROT/07/2022/0012100	9	9	669,34	positiva	10057666B	21922298		
384	515	551	CAMPANELLA GIOVANNI VITO	omissis	POSITIVA	r_puglia\AOO_155/PROT/08/2022/0012160	41	41	3.049,23	positiva	10057667O	21922299		
385	516	552	RIOTINO GIANFRANCO	omissis	POSITIVA	r_puglia\AOO_155/PROT/08/2022/0012161	46	46	3.421,09	positiva	10057667L	21922300		
386	517	553	TRISOLINI ANGELO RAPPRESENTANTE LEGALE AZIENDA AGRICOLA TRISOLINI	0589063072S	POSITIVA	r_puglia\AOO_155/PROT/08/2022/0012162	63	63	4.685,41	positiva	10057667Z	21922301		
387	518	554	PIZZARELLI SEBASTIANO	omissis	POSITIVA	r_puglia\AOO_155/PROT/08/2022/0012163	51	51	3.792,95	positiva	10057667S	21922304		
388	519	555	TAURO NICOLO'	omissis	POSITIVA	r_puglia\AOO_155/PROT/08/2022/0012164	7	7	520,60	positiva	10057667A	21922305		
389	520	556	LATERZA MARCO	omissis	POSITIVA	r_puglia\AOO_155/PROT/08/2022/0012165	47	47	3.495,46	positiva	10057667S	21922306		
390	521	557	GENCO GIOVANNI ANTONIO	omissis	POSITIVA	r_puglia\AOO_155/PROT/08/2022/0012166	48	48	3.569,83	positiva	10057667G	21922308		
391	522	559	DINOI PIETRO	omissis	POSITIVA	r_puglia\AOO_155/PROT/08/2022/0012168	7	7	520,60	positiva	10057667T	21922309		
392	523	560	ANGELINI FRANCESCO	omissis	POSITIVA	r_puglia\AOO_155/PROT/08/2022/0012169	15	15	1.115,57	positiva	10057667R	21922310		
393	524	561	SABATO IMMACOLATA	omissis	POSITIVA	r_puglia\AOO_155/PROT/08/2022/0012170	41	41	3.049,23	positiva	10057667U	21922312		
394	525	562	AGRICOLA PANARELLA DEI GERMANI TAGLIENTE ABRAMO E FRANCESCO SOCI	0248242072O	POSITIVA	r_puglia\AOO_155/PROT/08/2022/0012171	69	69	5.131,64	positiva	10057668O	21922327		
395	528	566	MASSERIA LA ROVERELLA SOCIETA' AGRICOLA SEMPLICE	0635199072S	POSITIVA	r_puglia\AOO_155/PROT/08/2022/0012175	55	55	4.090,44	positiva	10057668J	21922329		
396	529	567	CAPONIO MARIAGRAZIA	omissis	POSITIVA	r_puglia\AOO_155/PROT/08/2022/0012176	20	20	1.487,43	positiva	10057668H	21922330		
397	530	568	MONTANARO VITO	omissis	POSITIVA	r_puglia\AOO_155/PROT/08/2022/0012177	42	42	3.123,61	positiva	10057668S	21922332		
398	531	569	AZ. AGR. PAOLANGELO & C. S.S.	0584228072R	POSITIVA	r_puglia\AOO_155/PROT/08/2022/0012178	41	41	3.049,23	positiva	10057668G	21922333		
399	534	572	SIRRESSI DONATO	omissis	POSITIVA	r_puglia\AOO_155/PROT/08/2022/0012181	37	36	2.677,38	positiva	10057668P	21922335		
400	536	574	GIOVE LORENZO	omissis	POSITIVA	r_puglia\AOO_155/PROT/08/2022/0012183	52	52	3.867,32	positiva	10057669J	21922336		
401	537	575	COLACICCO MARIO	omissis	POSITIVA	r_puglia\AOO_155/PROT/08/2022/0012184	50	50	3.718,58	positiva	10057669Z	21922338		
402	539	577	COLUCCI ANGELO	omissis	POSITIVA	r_puglia\AOO_155/PROT/08/2022/0012186	38	38	2.826,12	positiva	10057669A	21922339		
403	540	578	DIGREGORIO ANTONIO	omissis	POSITIVA	r_puglia\AOO_155/PROT/08/2022/0012187	37	37	2.751,75	positiva	10057669S	21922340		
404	541	579	AZ. AGR. KING RANCE DI LAERA	0242852073A	POSITIVA	r_puglia\AOO_155/PROT/08/2022/0012188	105	105	7.809,01	positiva	10057669K	21922342		
405	542	580	A. AGR. COVELLA ANDREA E COVELLA V.I.	0515944072S	POSITIVA	r_puglia\AOO_155/PROT/08/2022/0012189	31	31	2.305,52	positiva	10057669T	21922343		
406	545	583	GIAMPETRUZZI DOMENICO CIRO	omissis	POSITIVA	r_puglia\AOO_155/PROT/08/2022/0012193	16	16	1.189,94	positiva	10057670O	21922344		
407	546	584	CONSOLE DOMENICO	omissis	POSITIVA	r_puglia\AOO_155/PROT/08/2022/0012194	23	23	1.710,55	positiva	10057670I	21922345		
408	549	587	PALUMBO ANTONIO	omissis	POSITIVA	r_puglia\AOO_155/PROT/08/2022/0012197	29	29	2.156,78	positiva	10057670M	21922346		
409	552	590	DONGIOVANNI NICOLA	omissis	POSITIVA	r_puglia\AOO_155/PROT/08/2022/0012200	26	26	1.933,66	positiva	10057670T	21922348		
410	553	591	COMES GIUSEPPE	omissis	POSITIVA	r_puglia\AOO_155/PROT/08/2022/0012201	7	7	520,60	positiva	10057670B	21922349		
411	554	592	SOCIETA' AGRICOLA ESTINGETA RIZZO DI RIZZO S. & C	024206307I	POSITIVA	r_puglia\AOO_155/PROT/08/2022/0012202	142	141	10.486,39	positiva	10057670Y	21922350		
412	555	593	SOC. AGR. GENCO DI GENCO & DE CARO S.S.	0635019072I	POSITIVA	r_puglia\AOO_155/PROT/08/2022/0012203	42	42	3.123,61	positiva	10057671O	21922356		
413	556	594	TONDI DOMENICO PANTALEO	omissis	POSITIVA	r_puglia\AOO_155/PROT/08/2022/0012204	35	35	2.603,00	positiva	10057671I	21922357		
414	557	595	AZ. AGR. STASOLLA S.S.	0554541072I	POSITIVA	r_puglia\AOO_155/PROT/08/2022/0012205	42	42	3.123,61	positiva	10057671Z	21922358		
415	558	596	SOC. AGR. INTINI S.S.	0517808072G	POSITIVA	r_puglia\AOO_155/PROT/08/2022/0012206	31	31	2.305,52	positiva	10057671J	21922359		
416	559	597	COLACICCO MARCANTONIO	omissis	POSITIVA	r_puglia\AOO_155/PROT/08/2022/0012207	39	39	2.900,49	positiva	10057671X	21922361		
417	560	598	PLANTAMURA GIUSEPPE VITO FRANCESCO	omissis	POSITIVA	r_puglia\AOO_155/PROT/08/2022/0012208	25	25	1.859,29	positiva	10057671C	21922362		
418	561	599	SOC. AGR. RESTA FRANCESCO & PASQUALE S.S.	0594273072I	POSITIVA	r_puglia\AOO_155/PROT/08/2022/0012210	51	51	3.792,95	positiva	10057671V	21922363		
419	563	601	BIANCO FRANCESCO	omissis	POSITIVA	r_puglia\AOO_155/PROT/08/2022/0012212	56	56	4.164,81	positiva	10057671R	21922364		
420	564	602	GIANNINI ROCCO	omissis	POSITIVA	r_puglia\AOO_155/PROT/08/2022/0012215	50	45	3.346,72	positiva	10057671Q	21922365		
421	565	603	BIANCO ANGELO ANTONIO	omissis	POSITIVA	r_puglia\AOO_155/PROT/08/2022/0012216	59	59	4.387,92	positiva	10057672O	21922366		
422	568	606	CANNITO MARIA CARMELA	omissis	POSITIVA	r_puglia\AOO_155/PROT/08/2022/0012219	176	159	11.825,08	positiva	10057672I	21922368		
423	569	607	PERRONE PIETRO	omissis	POSITIVA	r_puglia\AOO_155/PROT/08/2022/0012220	109	109	8.106,50	positiva	10057672H	21922369		
424	570	608	SOCIETA' AGRICOLA CONTE S.R.L.	0439086707S	POSITIVA	r_puglia\AOO_155/PROT/08/2022/0012228	112	111	8.255,24	positiva	10057672S	21922370		
425	571	609	MANSUETO DONATO	omissis	POSITIVA	r_puglia\AOO_155/PROT/08/2022/0012229	33	33	2.454,26	positiva	10057672K	21922371		
426	572	611	PACE MARIA	omissis	POSITIVA	r_puglia\AOO_155/PROT/08/2022/0012234	70	60	4.462,29	positiva	10057672T	21922372		
427	574	613	MASSERIA LE PIANELLE SOC. AGRICOLA DI CISTERNINO ANTONELLA, GIUSEPPE E GIOVA	032523073O	POSITIVA	r_puglia\AOO_155/PROT/08/2022/0012237	110	107	7.957,76	positiva	10057672Y	21922373		
428	575	614	AZ. AGR CATUCCI & DE LUCA DI CATUCCI F. E DE LUCA R.	024306073O	POSITIVA	r_puglia\AOO_155/PROT/08/2022/0012238	49	49	3.644,21	positiva	10057673O	21922374		
429	576	615	MEZZAPESA MARGHERITA	omissis	POSITIVA	r_puglia\AOO_155/PROT/08/2022/0012240	43	43	3.197,98	positiva	10057673I	21922375		
430	579	619	CAMPANELLA ANTONIA	omissis	POSITIVA	r_puglia\AOO_155/PROT/08/2022/0012245	19	19	1.413,06	positiva	10057673H	21922377		
431	580	620	LA TORRE LUIGI	omissis	POSITIVA	r_puglia\AOO_155/PROT/08/2022/0012246	28	28	2.082,40	positiva	10057673S	21922376		
432	581	621	AZIENDA AGRICOLA F.LLI DE LUCA FRANCESCO E PIETRO	028322807I5	POSITIVA	r_puglia\AOO_155/PROT/08/2022/0012247	87	86	6.395,95	positiva	10057673K	21922379		
433	582	622	CRISTALLO FRANCESCO	omissis	POSITIVA	r_puglia\AOO_155/PROT/08/2022/0012248	70	67	4.982,89	positiva	10057673T	21922380		
434	583	623	SALAMIDA LEONARDA	omissis	POSITIVA	r_puglia\AOO_155/PROT/08/2022/0012249	34	34	2.528,63	positiva	10057673Q	21922381		
435	584	625	CONSOLI ANGELO	omissis	POSITIVA	r_puglia\AOO_155/PROT/08/2022/0012260	37	37	2.751,75	positiva	10057673J	21922387		

436	585	626	PEDONE FLORIANA	omissis	POSITIVA	r_puglia\AOO_155/PROT/08/07/2022/0012261	37	37	2.751,75	positiva	10057676740	21922386
437	587	628	SOCIETA' AGRICOLA SERRA NUOVA S.R.L.	02792940732	POSITIVA	r_puglia\AOO_155/PROT/08/07/2022/0012264	77	77	5.726,61	positiva	10057676742	21922388
438	589	630	GUERRA PIETRO	omissis	POSITIVA	r_puglia\AOO_155/PROT/08/07/2022/0012266	28	15	1.115,57	positiva	10057676744	21922389
439	591	632	SOCIETA' AGRICOLA TERRANOSTRA S.R.L.	08313830724	POSITIVA	r_puglia\AOO_155/PROT/08/07/2022/0012268	48	47	3.495,46	positiva	10057676746	21922390
440	592	633	FUMAROLA FRANCO	omissis	POSITIVA	r_puglia\AOO_155/PROT/08/07/2022/0012270	31	31	2.305,52	positiva	10057676747	21922391
441	593	635	MANSUETO PASQUALE	omissis	POSITIVA	r_puglia\AOO_155/PROT/08/07/2022/0012273	59	53	3.941,69	positiva	10057676748	21922393
442	595	637	PASTORE SANDRO	omissis	POSITIVA	r_puglia\AOO_155/PROT/08/07/2022/0012275	53	53	3.941,69	positiva	10057676750	21922392
443	596	638	SILVESTRI GIUSEPPE	omissis	POSITIVA	r_puglia\AOO_155/PROT/08/07/2022/0012276	35	35	2.603,00	positiva	10057676751	21922395
444	597	639	GERONIMO MARIA LAURA	omissis	POSITIVA	r_puglia\AOO_155/PROT/08/07/2022/0012277	42	42	3.123,61	positiva	10057676752	21922396
445	598	641	CALO' VITO ANTONIO	omissis	POSITIVA	r_puglia\AOO_155/PROT/08/07/2022/0012279	70	70	5.206,01	positiva	10057676753	21922398
446	600	643	D'ONGHIA GIUSEPPE	omissis	POSITIVA	r_puglia\AOO_155/PROT/08/07/2022/0012282	53	53	3.941,69	positiva	10057676755	21922399
447	602	645	AZIENDA AGRICOLA "D'ONGHIVANNI" DI CHIARELLI VITO DAVIDE & LAERA GIO	02553810736	POSITIVA	r_puglia\AOO_155/PROT/08/07/2022/0012284	79	79	5.875,35	positiva	10057676757	21922400
448	603	646	LUCARELLA MARIANNA	omissis	POSITIVA	r_puglia\AOO_155/PROT/08/07/2022/0012285	33	33	2.454,26	positiva	10057676758	21922402
449	604	647	AZ.AGR.BIOAGRILAT DI TINELLA E NETT	05854410726	POSITIVA	r_puglia\AOO_155/PROT/08/07/2022/0012286	31	31	2.305,52	positiva	10057676759	21922403
450	606	649	AZ. AGR. MONTEFERRO S.S	06290410726	POSITIVA	r_puglia\AOO_155/PROT/08/07/2022/0012288	34	34	2.528,63	positiva	10057676761	21922404
451	607	650	AZIENDA AGRICOLA CALAMERIA SOCIETA' AGRICOLA SEMPLICE	06283190723	POSITIVA	r_puglia\AOO_155/PROT/08/07/2022/0012289	15	15	1.115,57	positiva	10057676762	21922405
452	608	651	TURNONE ANGELO	omissis	POSITIVA	r_puglia\AOO_155/PROT/08/07/2022/0012290	21	21	1.561,80	positiva	10057676763	21922406
453	609	652	AZIENDA AGRICOLA BELVEDERE NUOVA SS	05456900728	POSITIVA	r_puglia\AOO_155/PROT/08/07/2022/0012291	100	100	7.437,16	positiva	10057676764	21922407
454	610	653	CANTORE TOMMASO	omissis	POSITIVA	r_puglia\AOO_155/PROT/08/07/2022/0012292	83	83	6.172,84	positiva	10057676765	21922408
455	611	654	PRENCIPE TOMMASO	omissis	POSITIVA	r_puglia\AOO_155/PROT/08/07/2022/0012293	16	0	1.189,94	positiva	10057676766	21922409
456	612	655	TAGLIENTE MARIA	omissis	POSITIVA	r_puglia\AOO_155/PROT/08/07/2022/0012294	72	72	5.354,75	positiva	10057676767	21922410
457	613	656	CAROLI DONATO	omissis	POSITIVA	r_puglia\AOO_155/PROT/08/07/2022/0012295	23	23	1.710,55	positiva	10057676768	21922411
458	614	657	NETTI MARIANGELA	omissis	POSITIVA	r_puglia\AOO_155/PROT/08/07/2022/0012296	63	63	4.685,41	positiva	10057676769	21922419
459	615	658	SAN SALVATORE SOCIETA' COOPERATIVA AGRICOLA ZOOTECNICA	00606866716	POSITIVA	r_puglia\AOO_155/PROT/08/07/2022/0012298	66	66	4.908,52	positiva	10057676770	21922420
460	617	660	GRECO GIUSEPPE	omissis	POSITIVA	r_puglia\AOO_155/PROT/08/07/2022/0012300	84	84	6.247,21	positiva	10057676772	21922421
461	619	662	AZ. AGR. FOGGIA D AMATO NUOVA SS	05153610729	POSITIVA	r_puglia\AOO_155/PROT/08/07/2022/0012302	67	67	4.982,89	positiva	10057676774	21922424
462	620	663	MARTELLOTTA FRANCESCO	omissis	POSITIVA	r_puglia\AOO_155/PROT/08/07/2022/0012303	27	27	2.008,03	positiva	10057676775	21922425
463	621	665	SOCIETA' AGRICOLA FEMAGREEN DI IGNAZZI T. & LIPPOLIS A. S.S.	07950630728	POSITIVA	r_puglia\AOO_155/PROT/08/07/2022/0012305	19	19	1.413,06	positiva	10057676776	21922428
464	622	666	CATUCCI DONATO ANTONIO	omissis	POSITIVA	r_puglia\AOO_155/PROT/08/07/2022/0012308	21	21	1.561,80	positiva	10057676777	21922429
465	623	667	FUSILLO MARIA	omissis	POSITIVA	r_puglia\AOO_155/PROT/08/07/2022/0012309	87	87	6.470,33	positiva	10057676778	21922430
466	627	671	AZ. AGR. POZZO DI CANGE S.S	05263550724	POSITIVA	r_puglia\AOO_155/PROT/08/07/2022/0012313	33	33	2.454,26	positiva	10057676782	21922431
467	628	672	QUEROLES MICHELE ROCCO	omissis	POSITIVA	r_puglia\AOO_155/PROT/08/07/2022/0012314	20	20	1.487,43	positiva	10057676783	21922432
468	629	673	GIOTTA DOMENICO	omissis	POSITIVA	r_puglia\AOO_155/PROT/08/07/2022/0012315	101	100	7.437,16	positiva	10057676784	21922433
469	630	674	MASSERIA SIGNORA DEI FLLI TAGLIENTE GIOVANNI E TOMMASO SOCIETA' AGRICOLA	01072140732	POSITIVA	r_puglia\AOO_155/PROT/08/07/2022/0012316	35	35	2.603,00	positiva	10057676785	21922435
470	631	675	GALLUZZI GRAZIANO	omissis	POSITIVA	r_puglia\AOO_155/PROT/08/07/2022/0012317	46	46	3.421,09	positiva	10057676786	21922438
471	632	676	CUSCITO LEONARDO	omissis	POSITIVA	r_puglia\AOO_155/PROT/08/07/2022/0012318	45	45	3.346,72	positiva	10057676787	21922437
472	636	680	TURNONE MICHELE	omissis	POSITIVA	r_puglia\AOO_155/PROT/08/07/2022/0012322	15	15	1.115,57	positiva	10057676791	21922439
473	638	682	CAMPANELLA VITO	omissis	POSITIVA	r_puglia\AOO_155/PROT/08/07/2022/0012324	41	41	3.049,23	positiva	10057676793	21922440
474	639	684	PERRINI GIUSEPPE	omissis	POSITIVA	r_puglia\AOO_155/PROT/08/07/2022/0012326	28	28	2.082,40	positiva	10057676794	21922441
475	640	685	RIPA FILIPPO	omissis	POSITIVA	r_puglia\AOO_155/PROT/08/07/2022/0012328	6	6	446,23	positiva	10057676795	21922442
476	643	688	MANGINI GIACOMO	omissis	POSITIVA	r_puglia\AOO_155/PROT/08/07/2022/0012332	20	20	1.487,43	positiva	10057676798	21922444
477	644	689	PACE CAMILLO	omissis	POSITIVA	r_puglia\AOO_155/PROT/08/07/2022/0012333	54	54	4.016,06	positiva	10057676799	21922448
478	645	690	LECGRANDE PIETRO	omissis	POSITIVA	r_puglia\AOO_155/PROT/08/07/2022/0012334	25	25	1.859,29	positiva	10057676800	21922450
479	646	691	RINALDI ANTONIO	omissis	POSITIVA	r_puglia\AOO_155/PROT/08/07/2022/0012327	28	0	2.082,40	positiva	10057676801	21922449
480	647	692	MASTRONARDI ROSA GIOVANNA	omissis	POSITIVA	r_puglia\AOO_155/PROT/08/07/2022/0012329	97	97	7.214,04	positiva	10057676802	21922451
481	648	693	LATERZA DONATO	omissis	POSITIVA	r_puglia\AOO_155/PROT/08/07/2022/0012335	24	24	1.784,92	positiva	10057676803	21922452
482	649	694	RINALDI TERESA	omissis	POSITIVA	r_puglia\AOO_155/PROT/08/07/2022/0012336	72	72	5.354,75	positiva	10057676804	21922453
483	650	695	MASTRONARDI GIOVANNI	omissis	POSITIVA	r_puglia\AOO_155/PROT/08/07/2022/0012337	79	79	5.875,35	positiva	10057676805	21922462
484	651	696	LACITRENOLA SOPPONE	omissis	POSITIVA	r_puglia\AOO_155/PROT/08/07/2022/0012338	17	17	1.264,32	positiva	10057676806	21922474
485	653	698	LAERA DOMENICA	omissis	POSITIVA	r_puglia\AOO_155/PROT/08/07/2022/0012340	46	46	3.421,09	positiva	10057676808	21922476
486	654	699	MASTRONARDI GIOVANNI	omissis	POSITIVA	r_puglia\AOO_155/PROT/08/07/2022/0012341	24	24	1.784,92	positiva	10057676809	21922477
487	655	700	GIOTTA LUIGINO	omissis	POSITIVA	r_puglia\AOO_155/PROT/08/07/2022/0012342	25	25	1.859,29	positiva	10057676810	21922478
488	656	701	MASTRONARDI ANGELO	omissis	POSITIVA	r_puglia\AOO_155/PROT/08/07/2022/0012343	12	12	892,46	positiva	10057676811	21922479
489	657	702	GIOTTA FRANCESCO	omissis	POSITIVA	r_puglia\AOO_155/PROT/08/07/2022/0012344	49	47	3.495,46	positiva	10057676812	21922480
490	662	707	D'ONGHIA GIOVANNI	omissis	POSITIVA	r_puglia\AOO_155/PROT/11/07/2022/0012536	323	323	24.022,01	positiva	10057676817	21922482

491	663	708	LACATENA GERTRUDE	omissis	POSITIVA	r_puglia/AOO_155/PROT/11/07/2022/0012537	26	26	1.933,66	positiva	100576818	21922484
492	664	709	MASI VITTORIO	omissis	POSITIVA	r_puglia/AOO_155/PROT/11/07/2022/0012538	17	17	1.264,32	positiva	100576819	21922485
493	665	710	LEONE MATTEO	omissis	POSITIVA	r_puglia/AOO_155/PROT/11/07/2022/0012539	33	31	2.305,52	positiva	100576820	21922486
494	666	711	LEONE RAFFAELE	omissis	POSITIVA	r_puglia/AOO_155/PROT/11/07/2022/0012540	38	38	2.826,12	positiva	100576821	21922488
495	668	713	LABARILE DANIELE	omissis	POSITIVA	r_puglia/AOO_155/PROT/11/07/2022/0012542	233	233	17.328,57	positiva	100576823	21922490
496	671	718	AVANTAGGIATO SALVATORE	omissis	POSITIVA	r_puglia/AOO_155/PROT/11/07/2022/0012547	31	31	2.305,52	positiva	100576826	21922499
497	672	719	AZIENDA AGRICOLA DON CESARE di DE MARINIS STEFANO	omissis	POSITIVA	r_puglia/AOO_155/PROT/11/07/2022/0012548	47	47	3.495,46	positiva	100576827	21922497
498	674	722	SOC. AGRICOLA MASSERIE AMICHE S.R.L.	07272670725	POSITIVA	r_puglia/AOO_155/PROT/11/07/2022/0012551	156	156	11.601,96	positiva	100576829	21922498
499	676	724	CIFARELLI FRANCESCO	omissis	POSITIVA	r_puglia/AOO_155/PROT/11/07/2022/0012553	56	56	4.164,81	positiva	100576831	21922503
500	677	725	QUARATO FRANCESCO	omissis	POSITIVA	r_puglia/AOO_155/PROT/11/07/2022/0012554	80	79	5.875,35	positiva	100576832	21922504
501	678	726	D'ONGHIA FRANCESCO	omissis	POSITIVA	r_puglia/AOO_155/PROT/11/07/2022/0012555	52	52	3.867,32	positiva	100576833	21922505
502	680	728	RUGGIERI AGOSTINO	omissis	POSITIVA	r_puglia/AOO_155/PROT/11/07/2022/0012557	14	14	1.041,20	positiva	100576835	21922506
503	681	729	TF S.S.DI FUSILLO ANGELA MARIA E TURNONE MARIA ANTONIA SOCIETA AGRICOLA	02930260738	POSITIVA	r_puglia/AOO_155/PROT/11/07/2022/0012558	222	222	16.510,49	positiva	100576836	21922507
504	683	731	RODIO GIOVANNI	omissis	POSITIVA	r_puglia/AOO_155/PROT/11/07/2022/0012560	56	56	4.164,81	positiva	100576838	21922508
505	684	732	AZIENDA AGRICOLA RICCARDA DEI FRATELLI BOCCARDI	02191320734	POSITIVA	r_puglia/AOO_155/PROT/11/07/2022/0012561	110	110	8.180,87	positiva	100576839	21922509
506	685	733	ROBERTO GIUSEPPE	omissis	POSITIVA	r_puglia/AOO_155/PROT/11/07/2022/0012562	40	40	2.974,86	positiva	100576840	21922511
507	687	735	LANCIANO MARINO	omissis	POSITIVA	r_puglia/AOO_155/PROT/11/07/2022/0012564	69	69	5.131,64	positiva	100576842	21922512
508	688	736	DI COSMO DOMENICO	omissis	POSITIVA	r_puglia/AOO_155/PROT/11/07/2022/0012565	90	90	6.693,44	positiva	100576843	21922514
509	690	738	GENTILE GIOVANNI	omissis	POSITIVA	r_puglia/AOO_155/PROT/11/07/2022/0012567	105	103	7.660,27	positiva	100576845	21922516
510	691	739	DONGIOVANNI MARIA ANTONIA	omissis	POSITIVA	r_puglia/AOO_155/PROT/11/07/2022/0012568	22	22	1.636,17	positiva	100576846	21922517
511	692	740	SEMERARO ORAZIO	omissis	POSITIVA	r_puglia/AOO_155/PROT/11/07/2022/0012569	35	35	2.603,00	positiva	100576847	21922518
512	694	742	MANGINI ANNA RITA	omissis	POSITIVA	r_puglia/AOO_155/PROT/11/07/2022/0012571	59	59	4.387,92	positiva	100576849	21922520
513	696	744	LIUZZI MARTINO	omissis	POSITIVA	r_puglia/AOO_155/PROT/11/07/2022/0012573	61	61	4.536,67	positiva	100576851	21922522
514	698	746	MASSERIA FOGGIA NUOVA SOCIETA' AGRICOLA SEMPLICE	06999760728	POSITIVA	r_puglia/AOO_155/PROT/11/07/2022/0012575	54	54	4.016,06	positiva	100576853	21922523
515	700	748	SOC. AGR. QUATTRO CANTONI S.S. DI GIANNICO TOMMASO E COM.	05859070723	POSITIVA	r_puglia/AOO_155/PROT/11/07/2022/0012577	73	73	5.429,12	positiva	100576855	21922524
516	702	750	COLACICCO ANTONIO VITO	omissis	POSITIVA	r_puglia/AOO_155/PROT/11/07/2022/0012579	65	65	4.834,15	positiva	100576857	21922526
517	705	753	GLD ALLEVAMENTI SS	06672740724	POSITIVA	r_puglia/AOO_155/PROT/11/07/2022/0012582	58	58	4.313,55	positiva	100576860	21922527
518	706	754	D'ONGHIA VITO VINCENZO	omissis	POSITIVA	r_puglia/AOO_155/PROT/11/07/2022/0012583	43	43	3.197,98	positiva	100576861	21922528
519	707	755	FRANCHINI MICHELE	omissis	POSITIVA	r_puglia/AOO_155/PROT/11/07/2022/0012584	22	22	1.636,17	positiva	100576862	21922531
520	708	757	RODIO VITANTONIO	omissis	POSITIVA	r_puglia/AOO_155/PROT/11/07/2022/0012586	9	9	669,34	positiva	100576863	21922538
521	709	758	LUISI VITO NICOLA	omissis	POSITIVA	r_puglia/AOO_155/PROT/11/07/2022/0012587	16	15	1.115,57	positiva	100576864	21922537
522	710	759	AZ. AGR. SIRRESSI & C. S.S.	05846930724	POSITIVA	r_puglia/AOO_155/PROT/11/07/2022/0012588	70	70	5.206,01	positiva	100576865	21922540
523	711	760	AZ. AGR. PERNIOLA S.S.	06341730726	POSITIVA	r_puglia/AOO_155/PROT/11/07/2022/0012589	45	45	3.346,72	positiva	100576866	21922541
524	712	761	FUSILLO ANGELO ANTONIO	omissis	POSITIVA	r_puglia/AOO_155/PROT/11/07/2022/0012590	56	56	4.164,81	positiva	100576867	21922542
525	713	762	NETTI STEFANO	omissis	POSITIVA	r_puglia/AOO_155/PROT/11/07/2022/0012591	34	29	2.156,78	positiva	100576868	21922544
526	714	763	FIORE ROSA	omissis	POSITIVA	r_puglia/AOO_155/PROT/11/07/2022/0012592	5	5	371,86	positiva	100576869	21922545
527	715	764	MASI GIUSEPPE	omissis	POSITIVA	r_puglia/AOO_155/PROT/11/07/2022/0012594	50	50	3.718,58	positiva	100576870	21922546
528	716	765	AZ. AGR. FIORENTINO S.S.	05892500728	POSITIVA	r_puglia/AOO_155/PROT/11/07/2022/0012595	45	44	3.272,35	positiva	100576871	21922547
529	717	766	GIOTTA FRANCO	omissis	POSITIVA	r_puglia/AOO_155/PROT/11/07/2022/0012596	19	19	1.413,06	positiva	100576872	21922548
530	718	767	LARATO MICHELE	omissis	POSITIVA	r_puglia/AOO_155/PROT/11/07/2022/0012597	77	77	5.726,61	positiva	100576873	21922550
531	719	768	MASTRONARDI GIOVANNI	omissis	POSITIVA	r_puglia/AOO_155/PROT/11/07/2022/0012598	53	53	3.941,69	positiva	100576874	21922551
532	720	769	GIANDOMENICO VITO ANTONIO	omissis	POSITIVA	r_puglia/AOO_155/PROT/11/07/2022/0012599	27	27	2.008,03	positiva	100576875	21922553
533	721	770	AZ.AGR. STEA-NATALE S.S.	05871510722	POSITIVA	r_puglia/AOO_155/PROT/11/07/2022/0012600	19	18	1.338,69	positiva	100576876	21922554
534	722	771	PASTORE MARINA	omissis	POSITIVA	r_puglia/AOO_155/PROT/11/07/2022/0012602	9	9	669,34	positiva	100576877	21922555
535	723	772	MASI GIOVANNI LUIGI	omissis	POSITIVA	r_puglia/AOO_155/PROT/11/07/2022/0012603	37	37	2.751,75	positiva	100576878	21922558
536	724	773	VOLPE ERASMO MAURO	omissis	POSITIVA	r_puglia/AOO_155/PROT/11/07/2022/0012604	35	35	2.603,00	positiva	100576879	21922559
537	725	774	LOIZZO DOMENICO	omissis	POSITIVA	r_puglia/AOO_155/PROT/11/07/2022/0012605	217	217	16.138,63	positiva	100576880	21922560
538	726	775	GIGANTE ALBINA	omissis	POSITIVA	r_puglia/AOO_155/PROT/11/07/2022/0012606	23	23	1.710,55	positiva	100576881	21922561
539	727	776	AZ. AGR. MASSARO & C. S.S.	05839580726	POSITIVA	r_puglia/AOO_155/PROT/11/07/2022/0012607	49	48	3.569,83	positiva	100576882	21922562
540	728	778	AMATULLI VITO	omissis	POSITIVA	r_puglia/AOO_155/PROT/11/07/2022/0012609	50	50	3.718,58	positiva	100576883	21922563
541	729	779	GIANDOMENICO VITO VINCENZO	omissis	POSITIVA	r_puglia/AOO_155/PROT/11/07/2022/0012610	49	49	3.644,21	positiva	100576884	21922564
542	730	780	SOCIETA' AGRICOLA SEPLICE PRODOTTI A KM ZERO DI LUIGI E SARA MORRA	04079050714	POSITIVA	r_puglia/AOO_155/PROT/11/07/2022/0012611	31	24	1.784,92	positiva	100576885	21922565
543	731	781	FIORE VINCENZO	omissis	POSITIVA	r_puglia/AOO_155/PROT/11/07/2022/0012612	19	19	1.413,06	positiva	100576886	21922566
544	732	782	AGRISTELLA SOCIETA' AGRICOLA DI MUCI SILVANO & C. S.A.S.	02631310758	POSITIVA	r_puglia/AOO_155/PROT/11/07/2022/0012613	57	54	4.016,06	positiva	100576887	21922567
545	733	783	GOFFREDO GIACOMO	omissis	POSITIVA	r_puglia/AOO_155/PROT/11/07/2022/0012614	15	15	1.115,57	positiva	100576888	21922581

546	735	785	GOFFREDO PASQUALE	omissis	POSITIVA	r_puglia/AOO_155/PROT/11/07/2022/0012616	30	30	2.231,15	positiva	100576890	21922582
547	736	786	MARIANO MARCO	omissis	POSITIVA	r_puglia/AOO_155/PROT/11/07/2022/0012617	5	5	371,86	positiva	100576891	21922583
548	737	787	AMODIO DOMENICO	omissis	POSITIVA	r_puglia/AOO_155/PROT/11/07/2022/0012618	99	99	7.362,78	positiva	100576892	21922586
549	739	790	SEMERARO CARLO MARIA	omissis	POSITIVA	r_puglia/AOO_155/PROT/11/07/2022/0012621	111	106	7.883,39	positiva	100576894	21922585
550	742	793	TATEO PASQUALE -	omissis	POSITIVA	r_puglia/AOO_155/PROT/11/07/2022/0012624	18	18	1.338,69	positiva	100576897	21922587
551	745	798	GOFFREDO SEBASTIANO	omissis	POSITIVA	r_puglia/AOO_155/PROT/11/07/2022/0012630	35	35	2.603,00	positiva	100576900	21922589
552	746	799	AZ. AGR. GOFFREDO PRISCIANTELLI S.S.	05343910724	POSITIVA	r_puglia/AOO_155/PROT/11/07/2022/0012631	26	0	1.933,66	positiva	100576901	21922590
553	747	800	LA QUERCIA S.S. -	05149170721	POSITIVA	r_puglia/AOO_155/PROT/11/07/2022/0012632	66	66	4.908,52	positiva	100576902	21922592
554	748	802	LAURIOLA ALBERTO	omissis	POSITIVA	r_puglia/AOO_155/PROT/11/07/2022/0012635	51	51	3.792,95	positiva	100576903	21922594
555	750	804	SOC. AGR. CAZZOLLA DI CAZZOLLA GIOVANNI & GIRARDI A. -	07002150725	POSITIVA	r_puglia/AOO_155/PROT/11/07/2022/0012637	222	222	16.510,49	positiva	100576905	21922595
556	751	805	AZ. AGR. LUISI- NETTI S.S. -	05575670723	POSITIVA	r_puglia/AOO_155/PROT/11/07/2022/0012639	27	27	2.008,03	positiva	100576906	21922597
557	752	806	LORUSSO GERARDO	omissis	POSITIVA	r_puglia/AOO_155/PROT/11/07/2022/0012640	50	50	3.718,58	positiva	100576907	21922598
558	753	807	CALIANDRO ANGELO	omissis	POSITIVA	r_puglia/AOO_155/PROT/11/07/2022/0012641	125	115	8.552,73	positiva	100576908	21922599
559	754	808	PARADISO GIUSEPPE LUIGI	omissis	POSITIVA	r_puglia/AOO_155/PROT/11/07/2022/0012642	11	11	818,09	positiva	100576909	21922600
560	756	810	CARRIERO ANTONIO & CARRIERO DONATO Societa' semplice agricola	02057440733	POSITIVA	r_puglia/AOO_155/PROT/11/07/2022/0012644	47	47	3.495,46	positiva	100576911	21922601
561	759	813	SOC. AGR. F.LLI GIRARDI NATALE E VITO S.S. -	02901160735	POSITIVA	r_puglia/AOO_155/PROT/11/07/2022/0012648	88	87	6.470,33	positiva	100576914	21922603
562	761	815	DALENA GIUSEPPE	omissis	POSITIVA	r_puglia/AOO_155/PROT/11/07/2022/0012651	72	72	5.354,75	positiva	100576916	21922604
563	767	821	MASI MARIA	omissis	POSITIVA	r_puglia/AOO_155/PROT/11/07/2022/0012657	19	19	1.413,06	positiva	100576922	21922605
564	770	824	NETTI GIUSEPPE	omissis	POSITIVA	r_puglia/AOO_155/PROT/11/07/2022/0012661	39	39	2.900,49	positiva	100576925	21922606
565	772	826	CARDETTA ANTONIO	omissis	POSITIVA	r_puglia/AOO_155/PROT/11/07/2022/0012663	25	25	1.859,29	positiva	100576927	21922609
566	773	827	NARDELLI DONATO	omissis	POSITIVA	r_puglia/AOO_155/PROT/11/07/2022/0012664	60	60	4.462,29	positiva	100576928	21922610
567	774	828	DON ROCCO MANI DI PLANTAMURA ERASMO & C. SOCIETA' SEMPLICE	05855070727	POSITIVA	r_puglia/AOO_155/PROT/11/07/2022/0012665	26	26	1.933,66	positiva	100576929	21922611
568	775	829	DI BRINDISI ANGELA	omissis	POSITIVA	r_puglia/AOO_155/PROT/11/07/2022/0012666	27	27	2.008,03	positiva	100576930	21922613
569	776	830	MEZZAPESA PASQUALE	omissis	POSITIVA	r_puglia/AOO_155/PROT/11/07/2022/0012668	39	39	2.900,49	positiva	100576931	21922612
570	777	831	STASOLLA ERASMO	omissis	POSITIVA	r_puglia/AOO_155/PROT/11/07/2022/0012669	63	58	4.313,55	positiva	100576932	21922617
571	778	832	DE MICHELE GIUSEPPE	omissis	POSITIVA	r_puglia/AOO_155/PROT/11/07/2022/0012670	34	34	2.528,63	positiva	100576933	21922618
572	779	833	SOC. AGR. MANGINI DI MANGINI FRANCESCO S.S. -	08245930725	POSITIVA	r_puglia/AOO_155/PROT/11/07/2022/0012671	154	154	11.463,22	positiva	100576934	21922619
573	780	834	PACE FRANCESCO	omissis	POSITIVA	r_puglia/AOO_155/PROT/11/07/2022/0012673	34	34	2.528,63	positiva	100576935	21922620
574	781	835	GIANNICO ANNA	omissis	POSITIVA	r_puglia/AOO_155/PROT/11/07/2022/0012674	43	43	3.197,98	positiva	100576936	21922622
575	783	839	LOCOROTONDO MARIA	omissis	POSITIVA	r_puglia/AOO_155/PROT/11/07/2022/0012680	41	41	3.049,23	positiva	100576938	21922621
576	784	840	LIPPOLIS LORENZO	omissis	POSITIVA	r_puglia/AOO_155/PROT/11/07/2022/0012681	25	25	1.859,29	positiva	100576939	21922623
577	786	842	POLIGNANO MARIA MADDALENA	omissis	POSITIVA	r_puglia/AOO_155/PROT/11/07/2022/0012685	32	32	2.379,89	positiva	100576941	21922624
578	787	843	LOPANE CARLO MARCO	omissis	POSITIVA	r_puglia/AOO_155/PROT/11/07/2022/0012686	57	57	4.239,18	positiva	100576942	21922625
579	790	846	DIGREGORIO ERASMO	omissis	POSITIVA	r_puglia/AOO_155/PROT/11/07/2022/0012690	21	17	1.264,32	positiva	100576945	21922626
580	792	848	PETRERA SILVANA	omissis	POSITIVA	r_puglia/AOO_155/PROT/11/07/2022/0012692	24	24	1.784,92	positiva	100576947	21922627
581	793	849	MANSUETO MICHELE	omissis	POSITIVA	r_puglia/AOO_155/PROT/11/07/2022/0012693	74	74	5.503,50	positiva	100576948	21922628
582	794	850	SEMERARO GIUSEPPE	omissis	POSITIVA	r_puglia/AOO_155/PROT/11/07/2022/0012695	51	51	3.792,95	positiva	100576949	21922629
583	795	851	GIOTTA GIUSEPPE	omissis	POSITIVA	r_puglia/AOO_155/PROT/11/07/2022/0012697	31	31	2.305,52	positiva	100576950	21922630
584	796	852	NETTI ANTONIO	omissis	POSITIVA	r_puglia/AOO_155/PROT/11/07/2022/0012698	50	50	3.718,58	positiva	100576951	21922631
585	797	853	VINCI GIOVANNI	omissis	POSITIVA	r_puglia/AOO_155/PROT/11/07/2022/0012699	32	31	2.305,52	positiva	100576952	21922632
586	798	854	VENTRELLA CARMELA	omissis	POSITIVA	r_puglia/AOO_155/PROT/11/07/2022/0012700	50	50	3.718,58	positiva	100576953	21922633
587	799	855	MANGINO VITA MARIA ANNA	omissis	POSITIVA	r_puglia/AOO_155/PROT/11/07/2022/0012701	66	66	4.908,52	positiva	100576954	21922634
588	800	856	ROMANAZZI ANTONIO	omissis	POSITIVA	r_puglia/AOO_155/PROT/11/07/2022/0012702	34	34	2.528,63	positiva	100576955	21922636
589	801	857	PUGLIESE ANTONIA	omissis	POSITIVA	r_puglia/AOO_155/PROT/11/07/2022/0012703	38	38	2.826,12	positiva	100576956	21922635
590	802	858	DE MARINIS PAOLA	omissis	POSITIVA	r_puglia/AOO_155/PROT/11/07/2022/0012705	45	45	3.346,72	positiva	100576957	21922637
591	803	859	LOPANE LORENZO	omissis	POSITIVA	r_puglia/AOO_155/PROT/11/07/2022/0012706	56	56	4.164,81	positiva	100576958	21922638
592	804	860	POLIGNANO GIUSEPPE	omissis	POSITIVA	r_puglia/AOO_155/PROT/11/07/2022/0012707	48	48	3.569,83	positiva	100576959	21922639
593	806	863	DE GIUSEPPE ANTONIO	omissis	POSITIVA	r_puglia/AOO_155/PROT/11/07/2022/0012710	23	23	1.710,55	positiva	100576961	21922640
594	807	864	PAVONE ANTONIO TOMMASO	omissis	POSITIVA	r_puglia/AOO_155/PROT/11/07/2022/0012711	44	44	3.272,35	positiva	100576962	21922641
595	808	865	CAMPANELLA DONATO	omissis	POSITIVA	r_puglia/AOO_155/PROT/11/07/2022/0012713	34	34	2.528,63	positiva	100576963	21922647
596	809	866	MIUANO ROSA	omissis	POSITIVA	r_puglia/AOO_155/PROT/11/07/2022/0012714	61	61	4.536,67	positiva	100576964	21922649
597	810	867	AMATULLI MIRELSA	omissis	POSITIVA	r_puglia/AOO_155/PROT/11/07/2022/0012716	97	97	7.214,04	positiva	100576965	21922650
598	811	868	AZIENDA AGRICOLA DON CESARE NUOVO	01092310734	POSITIVA	r_puglia/AOO_155/PROT/11/07/2022/0012717	74	74	5.503,50	positiva	100576966	21922651
599	813	870	RAVAZZI GIUSEPPINA	omissis	POSITIVA	r_puglia/AOO_155/PROT/11/07/2022/0012719	53	53	3.941,69	positiva	100576968	21922653
600	814	871	RADICCI MICHELE	omissis	POSITIVA	r_puglia/AOO_155/PROT/11/07/2022/0012720	49	49	3.644,21	positiva	100576969	21922654

601	818	877	IGNAZZI MARIA ROSARIA	omissis	POSITIVA	r_puglia/AOO_155/PROT/11/07/2022/0012726	56	56	4.164,81	positiva	100576973	21922655
602	819	878	GOFFREDO GIUSEPPE LEONARDO	omissis	POSITIVA	r_puglia/AOO_155/PROT/11/07/2022/0012727	24	24	1.784,92	positiva	100576974	21922656
603	821	880	GENTILE ANTONIO	omissis	POSITIVA	r_puglia/AOO_155/PROT/11/07/2022/0012730	75	75	5.577,87	positiva	100576976	21922657
604	822	881	FUSILLO ANTONIO	omissis	POSITIVA	r_puglia/AOO_155/PROT/11/07/2022/0012731	23	23	1.710,55	positiva	100576977	21922658
605	823	884	DELFINE DOMENICO	omissis	POSITIVA	r_puglia/AOO_155/PROT/11/07/2022/0012734	88	88	6.544,70	positiva	100576978	21922659
606	825	886	D'ONGHIA FRANCESCO	omissis	POSITIVA	r_puglia/AOO_155/PROT/11/07/2022/0012736	88	88	6.544,70	positiva	100576980	21922660
607	826	888	MASTROMARINO FRANCESCO	omissis	POSITIVA	r_puglia/AOO_155/PROT/11/07/2022/0012738	15	15	1.115,57	positiva	100576981	21922661
608	827	889	LOCOROTONDO PIETRO	omissis	POSITIVA	r_puglia/AOO_155/PROT/11/07/2022/0012739	86	86	6.395,95	positiva	100576982	21922662
609	830	892	LOCOROTONDO PIETRO	omissis	POSITIVA	r_puglia/AOO_155/PROT/11/07/2022/0012742	91	91	6.767,81	positiva	100576985	21922663
610	831	894	MATARRESE GIOVANNI	omissis	POSITIVA	r_puglia/AOO_155/PROT/11/07/2022/0012744	17	17	1.264,32	positiva	100576986	21922664
611	832	895	LAERA VITO	omissis	POSITIVA	r_puglia/AOO_155/PROT/11/07/2022/0012745	46	46	3.421,09	positiva	100576987	21922665
612	833	896	D'ONGHIA FRANCESCO	omissis	POSITIVA	r_puglia/AOO_155/PROT/11/07/2022/0012746	20	20	1.487,43	positiva	100576988	21922666
613	835	898	PUTINO GIOVANNI	omissis	POSITIVA	r_puglia/AOO_155/PROT/11/07/2022/0012748	51	51	3.792,95	positiva	100576990	21922667
614	836	899	W.G. DI PAIANO WALTER & GIAMPIERO	03073980751	POSITIVA	r_puglia/AOO_155/PROT/11/07/2022/0012749	50	50	3.718,58	positiva	100576991	21922668
615	837	900	INTINI FILOMENA	omissis	POSITIVA	r_puglia/AOO_155/PROT/11/07/2022/0012750	84	84	6.247,21	positiva	100576992	21922669
616	841	904	NETTI FRANCESCO	omissis	POSITIVA	r_puglia/AOO_155/PROT/11/07/2022/0012754	15	15	1.115,57	positiva	100576996	21922670
617	842	905	MICCOLIS VINCENZO	omissis	POSITIVA	r_puglia/AOO_155/PROT/11/07/2022/0012755	46	46	3.421,09	positiva	100576997	21922672
618	843	906	MANSUETO ERMELINDA	omissis	POSITIVA	r_puglia/AOO_155/PROT/11/07/2022/0012756	165	165	12.271,31	positiva	100576998	21922674
619	844	907	MASTRONARDI PAOLO	omissis	POSITIVA	r_puglia/AOO_155/PROT/11/07/2022/0012757	56	56	4.164,81	positiva	100576999	21922679
620	845	908	MARTELLOTTA MARIA	omissis	POSITIVA	r_puglia/AOO_155/PROT/11/07/2022/0012758	4	4	297,49	positiva	100577000	21922681
621	846	909	MANSUETO VINCENZO	omissis	POSITIVA	r_puglia/AOO_155/PROT/11/07/2022/0012759	32	32	2.379,89	positiva	100577001	21922680
622	847	910	MANSUETO PASQUALE	omissis	POSITIVA	r_puglia/AOO_155/PROT/11/07/2022/0012760	37	37	2.751,75	positiva	100577002	21922682
623	849	912	LOSAVIO GIUSEPPE	omissis	POSITIVA	r_puglia/AOO_155/PROT/11/07/2022/0012762	30	30	2.231,15	positiva	100577004	21922683
624	850	913	LOGRECO VITO	omissis	POSITIVA	r_puglia/AOO_155/PROT/11/07/2022/0012763	145	145	10.783,88	positiva	100577005	21922684
625	852	915	SOCIETA_AGRICOLA_POLTRI_S_S_	02577810738	POSITIVA	r_puglia/AOO_155/PROT/11/07/2022/0012765	62	62	4.611,04	positiva	100577007	21922685
626	853	917	LOMBARDI ALESSANDRO	omissis	POSITIVA	r_puglia/AOO_155/PROT/11/07/2022/0012769	6	6	446,23	positiva	100577008	21922686
627	854	918	AGRICOLA COSMA SOCIETA' AGRICOLA SEMPLICE DI NETTI LEONARDO E C.	05898380729	POSITIVA	r_puglia/AOO_155/PROT/11/07/2022/0012770	63	63	4.685,41	positiva	100577009	21922687
628	855	919	SOC.AGR.SEMPL. MANSUETO VINCENZO E ANGELICA	04978280727	POSITIVA	r_puglia/AOO_155/PROT/11/07/2022/0012771	106	106	7.883,39	positiva	100577010	21922688
629	858	922	POLIGNANO GIUSEPPE NICOLA	omissis	POSITIVA	r_puglia/AOO_155/PROT/11/07/2022/0012774	35	35	2.603,00	positiva	100577013	21922689
630	859	923	SAPONARI LUCIA	omissis	POSITIVA	r_puglia/AOO_155/PROT/11/07/2022/0012775	25	25	1.859,29	positiva	100577014	21922690
631	860	924	AZIENDA AGRICOLA BELVEDERE S.S.	05454080721	POSITIVA	r_puglia/AOO_155/PROT/11/07/2022/0012776	52	49	3.644,21	positiva	100577015	21922691
632	861	926	SOCIETA' AGRICOLA SEMPLICE SIERRO DI PATRUNO V.E M.S.S.	05873960727	POSITIVA	r_puglia/AOO_155/PROT/11/07/2022/0012778	26	26	1.933,66	positiva	100577016	21922692
633	862	928	GIGANTE ALBERTO	omissis	POSITIVA	r_puglia/AOO_155/PROT/11/07/2022/0012780	13	13	966,83	positiva	100577017	21922693
634	863	930	SAPONARI VANNI	omissis	POSITIVA	r_puglia/AOO_155/PROT/11/07/2022/0012782	76	76	5.652,24	positiva	100577018	21922694
635	864	931	MERICO GIUSEPPE	omissis	POSITIVA	r_puglia/AOO_155/PROT/11/07/2022/0012783	16	16	1.189,94	positiva	100577019	21922695
636	868	935	NETTI SONIA	omissis	POSITIVA	r_puglia/AOO_155/PROT/11/07/2022/0012787	52	11	818,09	positiva	100577023	21922696
637	869	936	FUSILLO GIUSEPPE	omissis	POSITIVA	r_puglia/AOO_155/PROT/11/07/2022/0012788	21	21	1.561,80	positiva	100577024	21922697
638	870	937	AGRICOLA PEDONE S.S.	91092020725	POSITIVA	r_puglia/AOO_155/PROT/11/07/2022/0012789	152	151	11.230,11	positiva	100577025	21922698
639	871	938	SOC. AGR I FALLITI SS DI MANSUETO ANTONIO E MARIA	06615410724	POSITIVA	r_puglia/AOO_155/PROT/11/07/2022/0012790	97	97	7.214,04	positiva	100577026	21922699
640	872	939	NETTI VITO	omissis	POSITIVA	r_puglia/AOO_155/PROT/11/07/2022/0012791	63	63	4.685,41	positiva	100577027	21922700
641	873	940	MARIANO SANTO ORONZO	omissis	POSITIVA	r_puglia/AOO_155/PROT/11/07/2022/0012792	14	14	1.041,20	positiva	100577028	21922701
642	874	941	AGRISIM ZOOTEC SRL	02417150741	POSITIVA	r_puglia/AOO_155/PROT/11/07/2022/0012793	93	93	6.916,56	positiva	100577029	21922702
643	875	942	SOCIETA_ AGRICOLA_MONACI_S_S_	02539150736	POSITIVA	r_puglia/AOO_155/PROT/11/07/2022/0012794	94	94	6.990,93	positiva	100577030	21922711
644	876	943	PAIANO MAURIZIO	omissis	POSITIVA	r_puglia/AOO_155/PROT/11/07/2022/0012795	5	5	371,86	positiva	100577031	21922712
645	878	945	CASULLI PASQUALE	omissis	POSITIVA	r_puglia/AOO_155/PROT/11/07/2022/0012798	47	47	3.495,46	positiva	100577033	21922713
646	879	947	MASSERIA LATRONICA SAS SOC AGRICOLA DI PERRONE MARIO & C. S.A.S. -	03328210756	POSITIVA	r_puglia/AOO_155/PROT/11/07/2022/0012800	97	97	7.214,04	positiva	100577034	21922714
647	881	949	GEMMA GIUSEPPE	omissis	POSITIVA	r_puglia/AOO_155/PROT/11/07/2022/0012802	50	50	3.718,58	positiva	100577036	21922716
648	882	950	AZIENDA AGRICOLA PADULANO DI PRESICCE FRANCESCO & C. S.A.S. ?	03705100752	POSITIVA	r_puglia/AOO_155/PROT/11/07/2022/0012803	45	45	3.346,72	positiva	100577037	21922715
649	883	952	CAMPANELLA FILOMENA	omissis	POSITIVA	r_puglia/AOO_155/PROT/11/07/2022/0012805	96	96	7.139,67	positiva	100577038	21922718
650	884	953	LOPANE NICOLA	omissis	POSITIVA	r_puglia/AOO_155/PROT/11/07/2022/0012806	18	18	1.338,69	positiva	100577039	21922719
651	885	954	STEA TOMMASO	omissis	POSITIVA	r_puglia/AOO_155/PROT/11/07/2022/0012807	23	23	1.710,55	positiva	100577040	21922720
652	886	955	NUZZI NUNZIATA	omissis	POSITIVA	r_puglia/AOO_155/PROT/11/07/2022/0012808	14	14	1.041,20	positiva	100577041	21922721
653	887	956	LUISI FRANCESCO PAOLO	omissis	POSITIVA	r_puglia/AOO_155/PROT/11/07/2022/0012809	22	22	1.636,17	positiva	100577042	21922722
654	888	957	PUGLIESE PAOLO	omissis	POSITIVA	r_puglia/AOO_155/PROT/11/07/2022/0012810	46	46	3.421,09	positiva	100577043	21922723
655	889	958	RESTA FRANCESCO	omissis	POSITIVA	r_puglia/AOO_155/PROT/11/07/2022/0012811	33	33	2.454,26	positiva	100577044	21922724

656	890	959	RESTA FRANCESCO	omissis	POSITIVA	r_puglia\AOO_155/PROT/11/07/2022/0012812	36	36	2.677,38	positiva	100577045	21922725		
657	891	960	RESTA ANGELO	omissis	POSITIVA	r_puglia\AOO_155/PROT/11/07/2022/0012813	31	31	2.305,52	positiva	100577046	21922726		
658	893	962	AGRICOLA SAN PIETRO DI LATERZA PIETRO E MANGINI V. SOC. SEM.	06340850723	POSITIVA	r_puglia\AOO_155/PROT/11/07/2022/0012815	91	91	6.767,81	positiva	100577048	21922728		
659	894	963	MUSCATELLO GIUSEPPA ROSA	omissis	POSITIVA	r_puglia\AOO_155/PROT/11/07/2022/0012816	29	28	2.082,40	positiva	100577049	21922729		
660	895	964	F.LLI RENISI SOCIETA' AGRICOLA S.S.	04310720752	POSITIVA	r_puglia\AOO_155/PROT/11/07/2022/0012817	10	9	669,34	positiva	100577050	21922730		
661	896	967	SALAMIDA FRANCESCO	omissis	POSITIVA	r_puglia\AOO_155/PROT/11/07/2022/0012820	30	30	2.231,15	positiva	100577051	21922731		
662	897	968	STASI GIOVANNI BATTISTA	omissis	POSITIVA	r_puglia\AOO_155/PROT/11/07/2022/0012821	129	129	9.593,93	positiva	100577052	21922732		
663	898	969	MICCOLIS MARIA	omissis	POSITIVA	r_puglia\AOO_155/PROT/11/07/2022/0012822	37	37	2.751,75	positiva	100577053	21922733		
664	899	970	MANSUETO GIUSEPPE	omissis	POSITIVA	r_puglia\AOO_155/PROT/11/07/2022/0012823	11	11	818,09	positiva	100577054	21922734		
665	900	971	D'ONGHIA ANTONIA	omissis	POSITIVA	r_puglia\AOO_155/PROT/11/07/2022/0012824	28	28	2.082,40	positiva	100577055	21922736		
666	903	976	CAMICIA SIMONE	omissis	POSITIVA	r_puglia\AOO_155/PROT/11/07/2022/0012833	58	58	4.313,55	positiva	100577058	21922737		
667	905	979	ABBRACCIAVENTO PIETRO	omissis	POSITIVA	r_puglia\AOO_155/PROT/11/07/2022/0012837	38	38	2.826,12	positiva	100577060	21922738		
668	906	980	CALELLA ISABELLA	omissis	POSITIVA	r_puglia\AOO_155/PROT/11/07/2022/0012838	13	12	892,46	positiva	100577061	21922743		
669	908	982	SIMEONE ANGELO	omissis	POSITIVA	r_puglia\AOO_155/PROT/11/07/2022/0012841	55	46	3.421,09	positiva	100577063	21922742		
670	909	983	CAPONIO & C. SOCIETA' AGRICOLA	05840950727	POSITIVA	r_puglia\AOO_155/PROT/11/07/2022/0012842	27	14	1.041,20	positiva	100577064	21922744		
671	910	985	SEMPREVERDE DI PETRUZZI & SILVESTRI S.S	05589630726	POSITIVA	r_puglia\AOO_155/PROT/11/07/2022/0012846	36	36	2.677,38	positiva	100577065	21922745		
672	912	987	AZIENDA AGRICOLA FRATELLI LOVECCHIO SOC AGRICOLA SEMPLICE	06341330725	POSITIVA	r_puglia\AOO_155/PROT/11/07/2022/0012848	54	52	3.867,32	positiva	100577067	21922747		
673	913	989	MASTRONARDI FRANCESCO	omissis	POSITIVA	r_puglia\AOO_155/PROT/11/07/2022/0012850	12	12	892,46	positiva	100577068	21922748		
674	914	990	ULLO GIUSEPPE	omissis	POSITIVA	r_puglia\AOO_155/PROT/11/07/2022/0012851	68	68	5.057,27	positiva	100577069	21922749		
675	915	991	DE MICHELE PIETRO FRANCESCO	omissis	POSITIVA	r_puglia\AOO_155/PROT/11/07/2022/0012852	47	47	3.495,46	positiva	100577070	21922750		
676	916	992	BUZZACCHELLI PAOLO FRANCESCO	omissis	POSITIVA	r_puglia\AOO_155/PROT/11/07/2022/0012853	32	32	2.379,89	positiva	100577071	21922751		
677	917	993	BORGHESE SANTE	omissis	POSITIVA	r_puglia\AOO_155/PROT/11/07/2022/0012854	46	46	3.421,09	positiva	100577072	21922752		
678	918	994	BORGHESE ANGELO	omissis	POSITIVA	r_puglia\AOO_155/PROT/11/07/2022/0012856	25	25	1.859,29	positiva	100577073	21922753		
679	919	995	SOCIETA' AGRICOLA 2P DI POLIGNANO P.E & PINTO ANNA M.SOC.SEMPLICE	06255490721	POSITIVA	r_puglia\AOO_155/PROT/11/07/2022/0012857	80	79	5.875,35	positiva	100577074	21922754		
680	920	996	PASQUARIELLO CARMELO	omissis	POSITIVA	r_puglia\AOO_155/PROT/11/07/2022/0012858	48	47	3.495,46	positiva	100577075	21922755		
681	922	998	AZIENDA AGRICOLA BRUNA NUOVA	05015650723	POSITIVA	r_puglia\AOO_155/PROT/11/07/2022/0012860	113	112	8.329,61	positiva	100577077	21922756		
682	925	1001	SANTORO ROCCO COSTANTINO	omissis	POSITIVA	r_puglia\AOO_155/PROT/11/07/2022/0012863	13	11	818,09	positiva	100577080	21922757		
683	928	1004	POLIGNANO PIETRO GIUSEPPE	omissis	POSITIVA	r_puglia\AOO_155/PROT/11/07/2022/0012867	59	59	4.387,92	positiva	100577083	21922758		
684	929	1005	SIMONETTI LUCIA	omissis	POSITIVA	r_puglia\AOO_155/PROT/11/07/2022/0012868	22	21	1.561,80	positiva	100577084	21922759		
685	931	1007	NETTI STEFANO	omissis	POSITIVA	r_puglia\AOO_155/PROT/11/07/2022/0012870	14	14	1.041,20	positiva	100577086	21922760		
686	932	1008	MEZZAPESA GIUSEPPE DOMENICO	omissis	POSITIVA	r_puglia\AOO_155/PROT/11/07/2022/0012871	4	4	297,49	positiva	100577087	21922762		
687	933	1009	RUGGIERO GIOVANNI	omissis	POSITIVA	r_puglia\AOO_155/PROT/11/07/2022/0012872	21	21	1.561,80	positiva	100577088	21922763		
688	934	1010	SORANNA VALERIO	omissis	POSITIVA	r_puglia\AOO_155/PROT/11/07/2022/0012873	128	128	9.519,56	positiva	100577089	21922764		
689	935	1011	DIFONZO ROCCO	omissis	POSITIVA	r_puglia\AOO_155/PROT/11/07/2022/0012874	33	33	2.454,26	positiva	100577090	21922765		
690	936	1012	LATERZA CESARE	omissis	POSITIVA	r_puglia\AOO_155/PROT/11/07/2022/0012875	30	30	2.231,15	positiva	100577091	21922768		
691	937	1013	CONTENTO FRANCESCO	omissis	POSITIVA	r_puglia\AOO_155/PROT/11/07/2022/0012876	40	32	2.379,89	positiva	100577092	21922770		
692	938	1014	IUSI CARLO	omissis	POSITIVA	r_puglia\AOO_155/PROT/11/07/2022/0012877	19	19	1.413,06	positiva	100577093	21922771		
693	939	1015	CAMPANELLA GIUSEPPE	omissis	POSITIVA	r_puglia\AOO_155/PROT/11/07/2022/0012878	38	29	2.156,78	positiva	100577094	21922778		
694	941	1017	NATUZZI FEDELE VITANTONIO	omissis	POSITIVA	r_puglia\AOO_155/PROT/11/07/2022/0012879	55	55	4.090,44	positiva	100577096	21922779		
695	943	1021	VALCOOP SOCIETA COOPERATIVA AGRICOLA DI TRISOLINI GIOVANNI	omissis	POSITIVA	r_puglia\AOO_155/PROT/11/07/2022/0012883	168	168	12.494,42	positiva	100577098	21922780		
696	944	1022	CONSOLE DOMENICO ORONZO	omissis	POSITIVA	r_puglia\AOO_155/PROT/11/07/2022/0012885	20	20	1.487,43	positiva	100577099	21922781		
697	947	1025	NARDELLI ORONZO	omissis	POSITIVA	r_puglia\AOO_155/PROT/11/07/2022/0012888	107	90	6.693,44	positiva	100577102	21922783		
698	948	1026	QUIETE GIUSEPPE	omissis	POSITIVA	r_puglia\AOO_155/PROT/11/07/2022/0012889	11	10	743,72	positiva	100577103	21922784		
699	949	1027	DI MOLA SAVERIO	omissis	POSITIVA	r_puglia\AOO_155/PROT/11/07/2022/0012890	12	12	892,46	positiva	100577104	21922786		
700	950	1028	SILVESTRI GIUSEPPE	omissis	POSITIVA	r_puglia\AOO_155/PROT/11/07/2022/0012891	27	27	2.008,03	positiva	100577105	21922787		
701	951	1029	CAPONIO FRANCESCO	omissis	POSITIVA	r_puglia\AOO_155/PROT/11/07/2022/0012892	53	51	3.792,95	positiva	100577106	21922788		
702	952	1030	ARCUDI ANTONELLA	omissis	POSITIVA	r_puglia\AOO_155/PROT/11/07/2022/0012893	59	59	4.387,92	positiva	100577107	21922789		
703	954	1032	AZ. AGR. DISABATO & C. S.S.	05846920725	POSITIVA	r_puglia\AOO_155/PROT/11/07/2022/0012895	40	40	2.974,86	positiva	100577109	21922790		
704	955	1033	SCISCI FRANCESCO	omissis	POSITIVA	r_puglia\AOO_155/PROT/11/07/2022/0012896	24	21	1.561,80	positiva	100577110	21922792		
705	957	1035	MASTRANGELO GIANGIUSEPPE	omissis	POSITIVA	r_puglia\AOO_155/PROT/11/07/2022/0012898	31	31	2.305,52	positiva	100577112	21922793		
706	959	1037	SALVO COSIMO	omissis	POSITIVA	r_puglia\AOO_155/PROT/11/07/2022/0012900	16	16	1.189,94	positiva	100577114	21922794		
707	960	1038	PETRUZZI CESAREO	omissis	POSITIVA	r_puglia\AOO_155/PROT/11/07/2022/0012901	18	18	1.338,69	positiva	100577115	21922796		
708	961	1040	D'APRILE ANGELO	omissis	POSITIVA	r_puglia\AOO_155/PROT/11/07/2022/0012903	45	45	3.346,72	positiva	100577116	21922797		
709	963	1042	MANGINI ANGELO & LOGRECO ANNA S.S.	05893510726	POSITIVA	r_puglia\AOO_155/PROT/11/07/2022/0012905	112	112	8.329,61	positiva	100577118	21922798		
710	965	1044	PIZZARELLI PASQUALE	omissis	POSITIVA	r_puglia\AOO_155/PROT/11/07/2022/0012908	26	26	1.933,66	positiva	100577120	21922799		

711	967	1048	SOCIETA' AGRICOLA SEMPLICE DIFESA DI GOFFREDO D.CO & C	05852760726	POSITIVA	r_puglia/AOO_155/PROT/11/07/2022/0012912	23	23	1.710,55	positiva	100577122	21922800
712	968	1049	ROMANAZZI ROSA	omissis	POSITIVA	r_puglia/AOO_155/PROT/11/07/2022/0012913	40	34	2.528,63	positiva	100577123	21922801
713	970	1051	GENTILE MICHELE	omissis	POSITIVA	r_puglia/AOO_155/PROT/11/07/2022/0012915	43	43	3.197,98	positiva	100577125	21922802
714	975	1058	SOCIETA' AGRICOLA G.FARM DEI F.LLI GRECO S.S. -	02792580736	POSITIVA	r_puglia/AOO_155/PROT/11/07/2022/0012922	128	128	9.519,56	positiva	100577130	21922804
715	976	1059	PASSARO PIETRO	omissis	POSITIVA	r_puglia/AOO_155/PROT/11/07/2022/0012923	16	12	892,46	positiva	100577131	21922805
716	978	1061	LOSAVIO PIETRO	omissis	POSITIVA	r_puglia/AOO_155/PROT/11/07/2022/0012925	23	23	1.710,55	positiva	100577133	21922811
717	980	1063	PALMISANO ANTONIA	omissis	POSITIVA	r_puglia/AOO_155/PROT/11/07/2022/0012927	66	66	4.908,52	positiva	100577135	21922813
718	981	1064	AZIENDA AGRICOLA DISANTO MICHELE SOCIETA SEMPLICE -	06356540721	POSITIVA	r_puglia/AOO_155/PROT/11/07/2022/0012928	52	28	2.082,40	positiva	100577136	21922874
719	982	1065	SOCIETA' AGRICOLA SEMPLICE G&D	02400850737	POSITIVA	r_puglia/AOO_155/PROT/11/07/2022/0012929	106	106	7.883,39	positiva	100577137	21922815
720	983	1066	SOCIETA' AGRICOLA SEMPLICE SMALL FARM DI MARTELLOTTA E D'APRILE M.	06287130725	POSITIVA	r_puglia/AOO_155/PROT/11/07/2022/0012930	96	96	7.139,67	positiva	100577138	21922816
721	985	1068	NESTOLA ANTONIO	omissis	POSITIVA	r_puglia/AOO_155/PROT/11/07/2022/0012932	21	21	1.561,80	positiva	100577140	21922817
722	986	1069	NATILE PAOLO	omissis	POSITIVA	r_puglia/AOO_155/PROT/11/07/2022/0012933	5	5	371,86	positiva	100577141	21922818
723	990	1074	AZ. AGRIZOOTECNICA DIBENEDETTO & C.	05898690721	POSITIVA	r_puglia/AOO_155/PROT/11/07/2022/0012938	14	14	1.041,20	positiva	100577145	21922820
724	991	1075	TAGLIENTE FRANCESCO	omissis	POSITIVA	r_puglia/AOO_155/PROT/11/07/2022/0012940	19	16	1.189,94	positiva	100577146	21922822
725	992	1076	DIFONZO MICHELE	omissis	POSITIVA	r_puglia/AOO_155/PROT/11/07/2022/0012943	21	21	1.561,80	positiva	100577147	21922823
726	993	1077	MOTTOLA GIACOMO	omissis	POSITIVA	r_puglia/AOO_155/PROT/11/07/2022/0012944	45	45	3.346,72	positiva	100577148	21922824
727	994	1078	COMES COSIMO	omissis	POSITIVA	r_puglia/AOO_155/PROT/11/07/2022/0012945	41	41	3.049,23	positiva	100577149	21922825
728	999	1084	NUZZI RAFFAELE	omissis	POSITIVA	r_puglia/AOO_155/PROT/11/07/2022/0012951	46	45	3.346,72	positiva	100577154	21922826
729	1000	1085	DE LUCA UGO	omissis	POSITIVA	r_puglia/AOO_155/PROT/11/07/2022/0012952	22	22	1.636,17	positiva	100577155	21922828
730	1002	1087	AGRIESTI VINCENZO	omissis	POSITIVA	r_puglia/AOO_155/PROT/11/07/2022/0012961	45	44	3.272,35	positiva	100577157	21922829
731	1004	1089	MASSERIA PANTANELLO SOCIETA' AGRICOLA SRL	03144760737	POSITIVA	r_puglia/AOO_155/PROT/11/07/2022/0012964	20	19	1.413,06	positiva	100577159	21922830
732	1005	1090	NATILE VITO	omissis	POSITIVA	r_puglia/AOO_155/PROT/11/07/2022/0012965	28	28	2.082,40	positiva	100577160	21922831
733	1007	1092	LAMBRESA_SOCIETA'_AGRICOLA_SS_	03424540718	POSITIVA	r_puglia/AOO_155/PROT/11/07/2022/0012967	60	60	4.462,29	positiva	100577162	21922834
734	1008	1093	VILLARI VITO FRANCESCO	omissis	POSITIVA	r_puglia/AOO_155/PROT/11/07/2022/0012968	55	55	4.090,44	positiva	100577163	21922835
735	1009	1094	LAERA GIUSEPPE	omissis	POSITIVA	r_puglia/AOO_155/PROT/11/07/2022/0012970	21	21	1.561,80	positiva	100577164	21922837
736	1010	1095	NATILE LUIGI	omissis	POSITIVA	r_puglia/AOO_155/PROT/11/07/2022/0012973	35	35	2.603,00	positiva	100577165	21922838
737	1011	1097	SIMONETTI ANTONIO	omissis	POSITIVA	r_puglia/AOO_155/PROT/11/07/2022/0012975	52	47	3.495,46	positiva	100577166	21922839
738	1012	1098	PARADISO VITO	omissis	POSITIVA	r_puglia/AOO_155/PROT/11/07/2022/0012976	213	213	15.841,14	positiva	100577167	21922840
739	1013	1099	LIPPOLIS ANGELA MARIA	omissis	POSITIVA	r_puglia/AOO_155/PROT/11/07/2022/0012977	59	59	4.387,92	positiva	100577168	21922841
740	1018	1104	AZIENDA AGRICOLA DOLCEMORSO DEI FRATELLI PEZZOLLA	02191330733	POSITIVA	r_puglia/AOO_155/PROT/11/07/2022/0012983	58	57	4.239,18	positiva	100577173	21922848
741	1019	1105	FATTORIA PAZIENZA SOCIETA' COOPERATIVA AGRICOLA	02343130718	POSITIVA	r_puglia/AOO_155/PROT/11/07/2022/0012984	242	38	2.826,12	positiva	100577174	21922849
742	1020	1106	SERINI MICHELE	omissis	POSITIVA	r_puglia/AOO_155/PROT/11/07/2022/0012987	16	16	1.189,94	positiva	100577175	21922850
743	1021	1107	AZ.AGR.SERRONE S.S. F.LLI NOTA	06341890728	POSITIVA	r_puglia/AOO_155/PROT/11/07/2022/0012988	45	45	3.346,72	positiva	100577176	21922852
744	1026	1112	SOCIETA' AGRICOLA GEILO' S.S. -	03094090739	POSITIVA	r_puglia/AOO_155/PROT/11/07/2022/0012994	38	36	2.677,38	positiva	100577181	21922853
745	1027	1113	GIOIA GIOVANNI	omissis	POSITIVA	r_puglia/AOO_155/PROT/11/07/2022/0012995	28	28	2.082,40	positiva	100577182	21922855
746	1028	1114	TINELLI PAOLO	omissis	POSITIVA	r_puglia/AOO_155/PROT/11/07/2022/0012996	18	18	1.338,69	positiva	100577183	21922856
747	1030	1116	QUARATO GIUSEPPE	omissis	POSITIVA	r_puglia/AOO_155/PROT/11/07/2022/0012998	89	89	6.619,07	positiva	100577185	21922857
748	1035	1123	SERIO GAETANO	omissis	POSITIVA	r_puglia/AOO_155/PROT/11/07/2022/0012957	30	30	2.231,15	positiva	100577190	21922858
749	1036	1124	MASSERIA PRICHICCA DEI F.LLI STANO	02232900734	POSITIVA	r_puglia/AOO_155/PROT/11/07/2022/0013004	121	117	8.701,47	positiva	100577191	21922860
750	1037	1125	AZIENDA AGRICOLA DEI F.LLI ANGELO E MICHELE SERGIO	02146390733	POSITIVA	r_puglia/AOO_155/PROT/11/07/2022/0013005	51	43	3.197,98	positiva	100577192	21922861
751	1038	1126	FRATELLI TAGLIENTE GIUSEPPE E COSIMO SOCIETA' SEMPLICE-	02071870733	POSITIVA	r_puglia/AOO_155/PROT/11/07/2022/0013006	11	11	818,09	positiva	100577193	21922862
752	1039	1128	AZ.AGR."TINELLI & BIANCO" S.S.	05859190729	POSITIVA	r_puglia/AOO_155/PROT/11/07/2022/0013008	110	110	8.180,87	positiva	100577194	21922864
753	1040	1129	AGRICOLA VENTURA	01765330749	POSITIVA	r_puglia/AOO_155/PROT/11/07/2022/0013009	6	6	446,23	positiva	100577195	21922866
754	1042	1132	GENTILE FRANCESCO	omissis	POSITIVA	r_puglia/AOO_155/PROT/11/07/2022/0013021	35	27	2.008,03	positiva	100577197	21922865
755	1047	1137	ANGIULLI MARTINO ANTONIO	omissis	POSITIVA	r_puglia/AOO_155/PROT/11/07/2022/0013026	19	19	1.413,06	positiva	100577202	21922867
756	1050	1140	GIACOVELLI PAOLO	omissis	POSITIVA	r_puglia/AOO_155/PROT/11/07/2022/0013029	44	44	3.272,35	positiva	100577205	21922870
757	1051	1141	DONVITO DONATO ANTONIO	omissis	POSITIVA	r_puglia/AOO_155/PROT/11/07/2022/0013030	58	44	3.272,35	positiva	100577206	21922871
758	1052	1142	ARGESE ANTONIA	omissis	POSITIVA	r_puglia/AOO_155/PROT/11/07/2022/0013031	10	10	743,72	positiva	100577207	21922872
								Totale Euro	**2.780.083,25**			

DETERMINAZIONE DEL DIRIGENTE SEZIONE FARMACI, DISPOSITIVI MEDICI E ASSISTENZA INTEGRATIVA 23 marzo 2023, n. 31

Presa d'atto Decreto del Consiglio di Stato n. 1059 del 16.03.2023.

Il DIRIGENTE della SEZIONE FARMACI, DISPOSITIVI MEDICI E ASSISTENZA INTEGRATIVA

VISTO il d. lgs. 30 marzo 2001, n. 165 e ss.mm.ii.;

VISTA la legge regionale 4 febbraio 1997, n. 7 e ss.mm.ii.;

VISTA la deliberazione di Giunta regionale n. 1974 del 7.12.2020;

VISTO il decreto del Presidente della Giunta regionale n. 22 del 22.01.2021;

VISTA la deliberazione di Giunta regionale n. 1289 del 28.07.2021;

VISTA la deliberazione di Giunta regionale n. 1576 del 30.09.2021;

VISTA la deliberazione di Giunta regionale n. 1734 del 28/10/2021;

VISTO l'art. 32 della legge n. 69/2009, che prevede l'obbligo di sostituire la pubblicazione tradizionale all'Albo ufficiale con la pubblicazione di documenti digitali sui siti informatici;

VISTO il d lgs. 196/2003 "Codice in materia di protezione dei dati personali" e ss.mm.ii. e il Regolamento UE 2016/679.

Sulla base dell'istruttoria espletata dalla Sezione Farmaci, Dispositivi Medici e Assistenza Integrativa, di seguito riportata

Premesso che:

- con Determinazione Dirigenziale n. 24/2022, sulla base delle motivazioni dettagliatamente riportate nella stessa, è stata stabilita la data del 21/08/2022 quale termine ultimo per l'apertura della sede farmaceutica n. 5 del Comune di Polignano a Mare (attualmente individuata come sede farmaceutica n. 4, in base alla nuova Pianta Organica di cui alla D.G.C. n. 50/2022 dello stesso Comune) da parte della candidatura associata assegnataria Palattella/Sportelli;
- *medio tempore*, alcuni titolari di sede farmaceutica del Comune di Polignano a Mare hanno intentato ricorso (RG 592/2022) contro il Comune per l'annullamento della Deliberazione della Giunta comunale del 21 marzo 2022, n. 50;
- il TAR di Bari, sezione seconda, con Ordinanza cautelare n. 280 del 22.06.2022, ha respinto l'istanza di sospensione formulata incidentalmente al ricorso dai farmacisti polignanesi di cui sopra contro il Comune di Polignano per l'annullamento della Deliberazione di Giunta Comunale n. 50 del 21/03/2022 ritenendo *"… che vada comunque assicurato - nel bilanciamento dei contrapposti interessi - l'interesse all'apertura della farmacia relativa alla zona n. 4 (ex zona n. 5 "San Vito")"*;
- i medesimi farmacisti hanno quindi presentato appello al Consiglio di Stato per la riforma dell'Ordinanza cautelare del Tar di Bari, sezione seconda, n. 280 del 22.06.2022.
- il Consiglio di Stato, sezione terza, con Ordinanza n. 3924 dell'1.08.2022, ha accolto l'appello dei farmacisti polignanesi di cui al punto precedente per la riforma dell'Ordinanza cautelare n. 280 del 22.06.2022 del TAR di Bari, sezione seconda, ritenendo *"… che le questioni in fatto e in diritto … sottese alla res controversa debbano essere adeguatamente analizzate in sede di merito e che, nel bilanciamento fra i diversi interessi che vengono in rilievo, sia preferibile la soluzione cautelare che consenta di pervenire alla decisione res adhuc integra.";*

- con Determinazione Dirigenziale n. 72 del 5.08.2022, sulla base delle motivazioni dettagliatamente riportate nella stessa, è stata sospesa, conformemente a quanto previsto dall'articolo 21-quater, comma 2 della legge n. 241/1990 e ss.mm.ii, e in linea con quanto disposto dall'Ordinanza del Consiglio di Stato, sezione terza, n. 3924 dell'1.08.2022, l'efficacia della Determinazione Dirigenziale n. 24/2022 sino al pronunciamento del TAR Bari, e comunque non oltre il 31 dicembre 2022;
- in data 28.09.2022 il TAR Bari ha fissato al 7.02.2023 la data dell'udienza pubblica per discutere il merito del ricorso;
- con Determinazione Dirigenziale n. 103 del 23.12.2022, la Regione ha differito, conformemente a quanto previsto dall'articolo 21-quater, comma 2 della legge n. 241/1990 e ss.mm.ii, la sospensione dell'efficacia della Determinazione Dirigenziale n. 24/2022 di cui alla Determinazione Dirigenziale n. 72/2022 sino al pronunciamento del TAR Bari, e comunque non oltre 90 gg dalla data della decisione della causa, ovvero entro il 08/05/2023.

Atteso che:

- in data 14.03.2023 il Tar Bari, con sentenza n. 485, ha rigettato *"in toto le censure di legittimità poste avverso il dimensionamento della farmacia n. 4 (ex n. 5 "San Vito"), che comunque continua a comprendere anche la zona di "San Vito", assegnata alla farmacia dei dottori Antonella Palattella e Stefano Sportelli snc"*;
- in data 15.03.2023 i dottori di Donna, Solimini e De Laurentis hanno presentato ricorso in appello avverso la suddetta sentenza presso il Consiglio di Stato con contestuale richiesta di misure cautelari;
- in data 16.03.2023 il Consiglio di Stato, con Decreto n. 1059, ha accolto l'istanza cautelare e, per l'effetto, ha sospeso la sentenza n. 485 del 14.03.2023 emessa dal TAR barese fino alla camera di consiglio fissata per il 30.03.2023.

Considerato che:

- con l'emanazione del suddetto decreto cautelare il giudice ha inteso che *"nel bilanciamento tra gli interessi coinvolti nella fattispecie può ritenersi quello al mantenimento alla res adhuc integra al fine di evitare che la tutela cautelare resa in sede collegiale possa risultare pregiudicata"*;
- è interesse pubblico garantire il corretto espletamento del servizio di assistenza farmaceutica su tutto il territorio regionale, ivi incluso nel Comune di Polignano, preservando la possibilità, in ottemperanza a quanto statuito dal Consiglio di Stato, di consentire l'apertura della sede farmaceutica n. 4 (ex sede n.5) nel minor tempo possibile;
- col medesimo decreto viene altresì sospesa la sentenza n. 485 del 14.03.2023 del TAR Bari e, per l'effetto, vengono interrotti tutti i termini collegati a quest'ultima, ivi inclusi quelli di cui alla determinazione dirigenziale n. 103 del 23.12.2023, emanata consequenzialmente alle precedenti Determinazioni Dirigenziali nr. 24/2022 e 72/2022.

Verifica ai sensi del d.lgs. 196/03 e ss.mm.ii. e del Reg. UE/- Garanzie alla riservatezza

La pubblicazione dell'atto all'albo, salve le garanzie previste dalla legge 241/90 in tema di accesso ai documenti amministrativi, avviene nel rispetto della tutela alla riservatezza dei cittadini, secondo quanto disposto dalla normativa nazionale e comunitaria in materia di protezione dei dati personali, nonché dal vigente regolamento regionale n. 5/2006 per il trattamento dei dati sensibili e giudiziari.

Ai fini della pubblicità legale, l'atto destinato alla pubblicazione è redatto in modo da evitare la diffusione di dati personali identificativi non necessari ovvero il riferimento a dati sensibili; qualora tali dati fossero indispensabili per l'adozione dell'atto, essi sono trasferiti in documenti separati, esplicitamente richiamati.

ADEMPIMENTI CONTABILI AI SENSI del d. lgs. 118/2011 e ss.mm.ii.

Si dichiara che il presente provvedimento non comporta alcun mutamento qualitativo e quantitativo di entrata o di spesa né a carico del bilancio regionale né a carico degli Enti per i cui debiti i creditori potrebbero rivalersi sulla Regione e che è escluso ogni ulteriore onere aggiuntivo rispetto a quelli già autorizzati a valere sullo stanziamento previsto dal bilancio regionale.

- Sulla base delle risultanze istruttorie come innanzi illustrate che ritiene di condividere;
- vista la sottoscrizione posta in calce al presente provvedimento;
- ritenuto di dover provvedere in merito;

DETERMINA

1. Di **approvare** quanto espresso in narrativa e che qui s'intende integralmente riportato.
2. Di **prendere atto** del Decreto n. 1059 del 16.03.2023 emesso dal Consiglio di Stato con cui è stata sospesa la sentenza n. 485 del 14.03.2023 del TAR di Bari e, per l'effetto, sono stato interrotti tutti i termini collegati a quest'ultima, ivi inclusi quelli di cui alla determinazione dirigenziale n. 103 del 23.12.2023 emanata consequenzialmente alle precedenti Determinazioni Dirigenziali nr. 24/2022 e 72/2022.
3. Di **dare atto** che il responsabile del procedimento è il dott. Giuseppe Labbruzzo (g.labbruzzo@regione.puglia.it).
4. Di **disporre** la pubblicazione del presente provvedimento sul BURP.

Il presente provvedimento:

a) sarà pubblicato all'albo telematico della Regione Puglia ai fini della pubblicità legale;
b) sarà pubblicato nel Bollettino Ufficiale della Regione Puglia;
c) sarà trasmesso in copia conforme all'originale alla Segreteria della Giunta Regionale;
d) sarà disponibile nel sito ufficiale della Regione Puglia www.regione.puglia.it;
e) il presente atto, composto da n. 5 facciate, è adottato in un unico originale;
f) sarà notificato al referente della candidatura in forma associata, ai ricorrenti in appello ex RG 2445/2023 al Consiglio di Stato, al Sindaco del Comune di Polignano a Mare e al Direttore Generale della ASL Bari.
g) il presente provvedimento è immediatamente esecutivo.

Il Dirigente della Sezione
dott. Paolo Stella

I sottoscritti attestano che il presente procedimento istruttorio affidato è stato espletato nel rispetto delle norme vigenti e che il presente schema di determinazione è conforme alle risultanze istruttorie.
I sottoscritti attestano che il presente documento è stato sottoposto a verifica per la tutela dei dati personali secondo la normativa vigente.

Il Funzionario P.O. *dott. Giuseppe Labbruzzo*

DETERMINAZIONE DEL DIRIGENTE SEZIONE FARMACI, DISPOSITIVI MEDICI E ASSISTENZA INTEGRATIVA 27 marzo 2023, n. 34

D.L.vo 219/06 - Revoca dell'autorizzazione concessa con D.D. n. 160 del 18.05.15 e nuova autorizzazione alla distribuzione all'ingrosso di medicinali per uso umano alla ditta "CEF S.c.r.l." - Modugno (BA).

Il DIRIGENTE della SEZIONE FARMACI, DISPOSITIVI MEDICI E ASSISTENZA INTEGRATIVA

VISTO il d. lgs. 30 marzo 2001, n. 165 e ss.mm.ii.;

VISTA la legge regionale 4 febbraio 1997, n. 7 e ss.mm.ii.;

VISTA la deliberazione di Giunta regionale n. 1974 del 7.12.2020;

VISTO il decreto del Presidente della Giunta regionale n. 22 del 22.01.2021;

VISTA la deliberazione di Giunta regionale n. 1289 del 28.07.2021;

VISTA la deliberazione di Giunta regionale n. 1576 del 30.09.2021;

VISTA la deliberazione di Giunta regionale n. 1734 del 28/10/2021;

VISTO l'art. 32 della legge n. 69/2009, che prevede l'obbligo di sostituire la pubblicazione tradizionale all'Albo ufficiale con la pubblicazione di documenti digitali sui siti informatici;

VISTO il d lgs. 196/2003 "Codice in materia di protezione dei dati personali" e ss.mm.ii. e il Regolamento UE 2016/679.

Sulla base dell'istruttoria espletata dalla Sezione Farmaci, Dispositivi Medici e Assistenza Integrativa, di seguito riportata

Premesso che:

il D.lgs 24.04.2006 n. 219, in armonia con la direttiva 92/25 del Consiglio della U.E. del 31.3.1992 e con quanto disposto dal D.M. del 6.7.99, disciplinano la distribuzione all'ingrosso dei medicinali per uso umano.

il D.lgs 219/06 che all'art. 100 subordina la distribuzione all'ingrosso di medicinali per uso umano al possesso di una autorizzazione rilasciata dalla Regione e il successivo art. 101 stabilisce i requisiti per l'ottenimento dell'autorizzazione;

la Ditta "CEF S.c.r.l.", avente sede legale in Brescia via Achille Grandi n. 18 e deposito in Modugno (BA) via delle Violette zona industriale ASI, è stata autorizzata alla vendita all'ingrosso di medicinali per uso umano come previsto dagli artt. 100 e 101 del D. Lgs. 219/06 per il territorio delle regioni regioni Puglia, Basilicata, Campania, Calabria con D.D. n. 160 del 18.05.15;

il rappresentante legale della Ditta "CEF S.c.r.l." ha comunicato, con nota acquisita agli atti con protocollo n. AOO_197/3892 del 15.12.2022, la sostituzione del dottor Mario Ventura, persona responsabile del magazzino, con la dottoressa Rosa Miracapillo nata ad (*omissis*) il (*omissis*);

in data 15.12.2022 la Sezione Farmaci, Dispositivi Medici e Assistenza Integrativa, con nota prot. n. AOO_197/3896, ha chiesto alla A.S.L. BA competente per territorio di effettuare visita ispettiva presso il deposito per verificare la sussistenza dei requisiti richiesti dal D. Lgs. 219/06;

Visto il parere positivo alla continuazione dell'attività di distributore all'ingrosso di medicinali per uso umano come previsto dagli artt. 100 e 101 del D. Lgs. 219/06, sul territorio geografico di distribuzione delle regioni Puglia, Basilicata, Campania, Calabria rilasciato dall'A.S.L. BA a seguito di attività ispettiva in data 23.03.2023

con verbale acquisito agli atti della Sezione Farmaci, Dispositivi Medici e Assistenza Integrativa con prot. n. AOO_197/1197 del 27.03.2023.

Preso atto che, come rilevato dal verbale ispettivo della ASL BA, la dottoressa Rosa Miracapillo nata ad (*omissis*) il (*omissis*), individuata dalla ditta quale Persona Responsabile del magazzino di via delle Violette zona industriale ASI, Modugno (BA), è in possesso dei requisiti previsti dall'art. 101 comma 1 lett. b del D. Lgs. 219/06 e ss.mm.ii.

Verifica ai sensi del d.lgs. 196/03 e ss.mm.ii. e del Reg. UE/- Garanzie alla riservatezza

La pubblicazione dell'atto all'albo, salve le garanzie previste dalla legge 241/90 in tema di accesso ai documenti amministrativi, avviene nel rispetto della tutela alla riservatezza dei cittadini, secondo quanto disposto dalla normativa nazionale e comunitaria in materia di protezione dei dati personali, nonché dal vigente regolamento regionale n. 5/2006 per il trattamento dei dati sensibili e giudiziari.
Ai fini della pubblicità legale, l'atto destinato alla pubblicazione è redatto in modo da evitare la diffusione di dati personali identificativi non necessari ovvero il riferimento a dati sensibili; qualora tali dati fossero indispensabili per l'adozione dell'atto, essi sono trasferiti in documenti separati, esplicitamente richiamati.

ADEMPIMENTI CONTABILI AI SENSI del d. lgs. 118/2011 e ss.mm.ii.

Si dichiara che il presente provvedimento non comporta alcun mutamento qualitativo e quantitativo di entrata o di spesa né a carico del bilancio regionale né a carico degli Enti per i cui debiti i creditori potrebbero rivalersi sulla Regione e che è escluso ogni ulteriore onere aggiuntivo rispetto a quelli già autorizzati a valere sullo stanziamento previsto dal bilancio regionale.

- Sulla base delle risultanze istruttorie come innanzi illustrate che ritiene di condividere;
- vista la sottoscrizione posta in calce al presente provvedimento;
- ritenuto di dover provvedere in merito;

DETERMINA

1. Di **revocare** l'autorizzazione per la distribuzione all'ingrosso di medicinali per uso umano precedentemente concessa alla ditta "CEF S.c.r.l.", avente sede legale in Brescia via Achille Grandi n. 18 e deposito in Modugno (BA) via delle Violette zona industriale ASI, con D.D. n. 160 del 18.05.15.

2. Di **concedere** alla suddetta ditta "CEF S.c.r.l." nuova autorizzazione per la distribuzione all'ingrosso di medicinali per uso umano come previsto dagli artt. 100 e 101 del D. Lgs. 219/06, sul territorio geografico di distribuzione delle regioni Puglia, Basilicata, Campania, Calabria.

3. Di **dare atto** che, come rilevato dal verbale ispettivo della ASL BA, la dottoressa Rosa Miracapillo nata ad (*omissis*) il (*omissis*), è stata individuata dalla ditta quale Persona Responsabile del magazzino di via delle Violette zona industriale ASI Modugno (BA) e che la stessa è in possesso dei requisiti previsti dall'art. 101 comma 1 lett. b del D. Lgs. 219/06 e ss.mm.ii.

4. Di **dare atto** che la ditta "CEF S.c.r.l." è tenuta all'osservanza di tutto quanto disposto dal D. L.gs.219/06 pena la revoca dell'autorizzazione concessa col presente provvedimento.

5. Di **disporre** che la ASL BA, territorialmente competente, successivamente al rilascio della presente autorizzazione, provveda a effettuare periodiche visite ispettive di carattere ordinario alla Ditta "CEF S.c.r.l." oggetto del presente provvedimento, ai fini dell'accertamento della sussistenza di tutti i requisiti previsti dalla normativa vigente.

Il presente provvedimento:

a) sarà pubblicato all'albo telematico della Regione Puglia ai fini della pubblicità legale;
b) sarà pubblicato nel Bollettino Ufficiale della Regione Puglia;
c) sarà trasmesso in copia conforme all'originale alla Segreteria della Giunta Regionale;
d) sarà disponibile nel sito ufficiale della Regione Puglia www.regione.puglia.it;
e) il presente atto, composto da n. 4 facciate, è adottato in un unico originale;
f) sarà notificato al Ministero della Salute, alla Ditta "CEF S.c.r.l." e alla ASL BA

Il Dirigente della Sezione
dott. Paolo Stella

I sottoscritti attestano che il presente procedimento istruttorio affidato è stato espletato nel rispetto delle norme vigenti e che il presente schema di determinazione è conforme alle risultanze istruttorie
I sottoscritti attestano che il presente documento è stato sottoposto a verifica per la tutela dei dati personali secondo la normativa vigente.

Il Funzionario P.O. *dott. Natalino Claudio Patanè*

Il Funzionario P.O. dott. Giuseppe Labbruzzo

DETERMINAZIONE DEL DIRIGENTE SEZIONE GESTIONE SOSTENIBILE E TUTELA DELLE RISORSE FORESTALI E NATURALI 15 marzo 2023, n. 169

Legge Regionale 10 dicembre 2012, n. 40 e s.m.i. "Boschi didattici della Puglia". Riconoscimento ed iscrizione nell'Albo Regionale dei Boschi Didattici della Puglia del bosco della Masseria Ruotolo, srl agricola, in agro di Cassano delle Murge (BA).

IL DIRIGENTE DELLA SEZIONE
GESTIONE SOSTENIBILE E TUTELA DELLE RISORSE FORESTALI E NATURALI

Visti:

- gli artt. 4,5 e 6 della Legge Regionale del 04/02/1997, n. 7;
- la Deliberazione di Giunta Regionale del 28/07/1998, n. 3261 che detta le direttive per la separazione delle attività di direzione politica da quelle di gestione amministrativa;
- gli artt. 4 e 16 del Decreto legislativo del 30/03/2001 n. 165;
- il Decreto legislativo del 30/06/2003, n. 196 recante "*Codice in materia di protezione dei dati personali*", modificato e aggiornato dal Decreto legislativo del 10/08/2018, n. 101, e il Regolamento (UE)n. 2016/679 recante il "*Regolamento Generale sulla Protezione dei Dati personali*", in merito ai principi applicabili ai trattamenti effettuati dai soggetti pubblici;
- l'art. 32 della Legge del 18/06/2009, n. 69, che prevede l'obbligo di sostituire la pubblicazione tradizionale all'Albo ufficiale con la pubblicazione di documenti digitali sui siti informatici;
- il Decreto legislativo del 14/03/2013, n. 33 e s.m.i.*"Riordino della disciplina riguardante il diritto di accesso civico e gli obblighi di pubblicità, trasparenza e diffusione di informazioni da parte delle pubbliche amministrazioni"*;
- il Regolamento Regionale del 04/06/2015, n. 13, pubblicato sul BURP del 05/06/2015 n. 78, che disciplina il procedimento amministrativo;
- la D.G.R. n. 1576 del 30.09.2021 di conferimento dell'incarico di direzione della Sezione "Gestione Sostenibile e Tutela delle Risorse Forestali e Naturali" al dott. Domenico Campanile;
- la Determinazione del Direttore del Dipartimento Personale e Organizzazione n. 10 del 04/10/2021 di conferimento dell'incarico di dirigente del Servizio "Risorse Forestali" alla dott.ssa Rosa Fiore;
- la Determinazione Dirigente Sezione Gestione Sostenibile e Tutela Risorse Forestali e Naturali n. 648 del 23/12/2021 di rinnovo incarico P.O. "Pianificazione e Programmazione Forestale ed Ambientale" alla dott. ssa Rosabella Milano;
- l'istruttoria espletata dalla responsabile di PO dott.ssa Rosabella Milano, dalla quale riceve la seguente relazione.

Visti:

- la Legge Regionale del 10/12/2012, n. 40 "*Boschi didattici della Puglia*", pubblicata sul Bollettino Ufficiale della Regione Puglia n. 179 del 11/12/2012;
- la Legge Regionale del 23/03/2015, n. 11 *"Modifiche alla Legge Regionale 10 dicembre 2012, n. 40 (Boschi didattici della Puglia)"*, pubblicata sul Bollettino Ufficiale della Regione Puglia n. 43 del 27/03/2015;
- la Determinazione del Dirigente del Servizio Foreste del 23/12/2013, n. 258 avente ad oggetto: *"L.R. n. 40/2012 Boschi Didattici della Regione Puglia – Art.3 co. 1 – Istituzione Albo Regionale dei boschi didattici*";
- l'istanza di riconoscimento di Bosco Didattico ed iscrizione all'Albo Regionale dei Boschi Didattici della Puglia, acquisita al prot. r_puglia/AOO_036/PROT/09/02/2023/0001862, della **Masseria Ruotolo, srl agricola**, con p.IVA P. IVA 06836230729, sede legale e bosco ubicato in località "Grotta di Cristo", comune di Cassano delle Murge (BA), catastalmente identificato dal foglio di mappa 59, particelle 6,7,65,61,76,73,52,80,63,62 e foglio di mappa 65, particelle 109,110,4,5,39,37,35,34 del comune di Cassano delle Murge (BA) per una superficie complessiva a bosco di 40 ettari;

Considerato che, dall'esame della documentazione prodotta dalla parte istante, con cui la stessa si è assunta la responsabilità penale ai sensi del art. 76 del D.P.R. 445 del 20/12/2000, e dal sopralluogo condotto in data 15/03/2023, risulta che il bosco in gestione dalla **Masseria Ruotolo, srl agricola** presenta i requisiti del bosco didattico di cui all'art. 4 della L.R. 40/2012 e s.m.i., ed è caratterizzato dalla presenza di un operatore didattico in possesso dei titoli di cui all'art. 5 della precitata legge regionale;

Verificata, con riferimento all'oggetto del presente atto, l'inesistenza di posizioni di conflitto di interesse, ai sensi del vigente Piano Triennale per la prevenzione della Corruzione e la Trasparenza, e non sussistendo, in conseguenza, alcun obbligo di astensione;

Per quanto sopra riportato, si propone di:

- riconoscere alla **Masseria Ruotolo, srl agricola**, con P. IVA 06836230729, il possesso dei requisiti di gestore del bosco ubicato in località "Grotta di Cristo" del Comune di Cassano delle Murge (BA) e catastalmente identificato dal foglio di mappa 59, particelle 6,7,65,61,76,73,52,80,63,62 e foglio di mappa 65, particelle 109,110,4,5,39,37,35,34, per una superficie totale di 50.80 ettari;
- riconoscere il precitato bosco gestito dalla **Masseria Ruotolo, srl agricola**, con P. IVA 06836230729 quale *Bosco Didattico della Regione Puglia*;
- iscrivere il bosco gestito dalla **Masseria Ruotolo, srl agricola**,al numero 122 dell'Albo regionale dei Boschi Didattici della Puglia;
- stabilire che il gestore del bosco didattico è tenuto al rispetto di tutti gli obblighi e gli adempimenti previsti dalla L.R. 40/2012 e s.m.i.

Verifica ai sensi del Regolamento UE n. 679/2016 e
del D.Lgs 196/2003 come modificato dal D.Lgs n. 101/2018
Garanzie alla riservatezza

La pubblicazione dell'atto sul Burp, all'Albo e sul sito istituzionale, salve le garanzie previste dalla legge 241/90 in tema di accesso ai documenti amministrativi, avviene nel rispetto della tutela della riservatezza dei cittadini, secondo quanto disposto dal Regolamento UE n. 679/2016 in materia di protezione dei dati personali, dal D.Lgs 196/2003 e s.m.i., come modificato dal D.Lgs n. 101/2018 nonché dal vigente Regolamento regionale n. 5/2006 per il trattamento dei dati sensibili e giudiziari.

Ai fini della pubblicità legale, il presente provvedimento è stato redatto in modo da evitare la diffusione di dati personali identificativi non necessari ovvero il riferimento alle particolari categorie di dati previste dagli articoli 9 e 10 del succitato Regolamento UE.

Adempimenti contabili
ai sensi del D.Lgs. n. 118/2011 e successive modificazioni e integrazioni

Il presente atto non comporta alcun mutamento qualitativo e quantitativo di entrata o di spesa a carico del bilancio regionale né a carico degli enti per i cui debiti i creditori potrebbero rivalersi sulla Regione e che è escluso ogni ulteriore onere aggiuntivo rispetto a quelli autorizzati a valere sullo stanziamento previsto dal bilancio regionale.

Le sottoscritte attestano che il procedimento istruttorio del presente atto è stato espletato nel rispetto della vigente normativa regionale, nazionale e comunitaria e che il presente provvedimento, dalle stesse predisposto ai fini dell'adozione dell'atto finale da parte del Dirigente di Sezione, è conforme alle risultanze istruttorie.

La Responsabile di P.O.
Dott.ssa Rosabella Milano

La Dirigente di Servizio
Dott.ssa Rosa Fiore

Sulla base delle risultanze istruttorie come innanzi illustrate, nonché letta la proposta, vista la sottoscrizione dell'istruttore del presente provvedimento e richiamato, in particolare, il disposto dell'art. 6 della Legge Regionale del 04/02/1997 n. 7 in materia di modalità di esercizio della funzione dirigenziale,

DETERMINA

per quanto espresso in premessa e che qui si intende integralmente riportato, di:

Per quanto sopra riportato, si propone di:

- riconoscere alla **Masseria Ruotolo, srl agricola**, con P. IVA 06836230729, il possesso dei requisiti di gestore del bosco ubicato in località "Grotta di Cristo" del Comune di Cassano delle Murge (BA) e catastalmente identificato dal foglio di mappa 59, particelle 6,7,65,61,76,73,52,80,63,62 e foglio di mappa 65, particelle 109,110,4,5,39,37,35,34, per una superficie totale di 50.80 ettari;
- riconoscere il precitato bosco gestito dalla **Masseria Ruotolo, srl agricola**, con P. IVA 06836230729 quale *Bosco Didattico della Regione Puglia*;
- iscrivere il bosco gestito dalla **Masseria Ruotolo, srl agricola**,al numero 122 dell'Albo regionale dei Boschi Didattici della Puglia;
- stabilire che il gestore del bosco didattico è tenuto al rispetto di tutti gli obblighi e gli adempimenti previsti dalla L.R. 40/2012 e s.m.i.

Il presente provvedimento composto di n. 4 facciate, firmate digitalmente:

a) **è unicamente formato con mezzi informatici e sarà conservato, ai sensi delle Linee Guida del** Segretario Generale della Giunta Regionale prot. n. AOO_175/1875 del 28/05/2020, sui sistemi informatici regionali CIFRA, Sistema Puglia e Diogene;

b) sarà reso pubblico, ai sensi del comma 3 del Decreto del Presidente della Giunta Regionale n. 443 del 31/07/2015, mediante affissione per 10 giorni lavorativi a decorrere dalla data della sua adozione all'Albo delle Determinazioni Dirigenziali tramite la piattaforma regionale CIFRA, ai sensi delle Linee Guida del Segretario Generale della Giunta Regionale, prot. n. AOO_175/1875 del 28/05/2020;

c) sarà pubblicato nel Bollettino Ufficiale Regione Puglia;

d) sarà pubblicato sul sito della Sezione Gestione Sostenibile e Tutela delle Risorse Forestali e Naturali: foreste.regione.puglia.it;

e) sarà conservato e custodito presso la Sezione Gestione Sostenibile e Tutela delle Risorse Forestali e Naturali;

f) sarà notificato alla "**Masseria Ruotolo, srl agricola**";

g) sarà notificato al Servizio Territoriale di Bari/BAT, della Sezione Coordinamento Servizi Territoriali del Dipartimento Agricoltura, Sviluppo rurale ed ambientale.

Il Dirigente
Sezione Gestione Sostenibile
e Tutela delle Risorse Forestali e Naturali
Dott. Domenico Campanile

DETERMINAZIONE DEL DIRIGENTE SEZIONE INCLUSIONE SOCIALE ATTIVA 27 marzo 2023, n. 310

LEGGE REGIONALE 30 SETTEMBRE 2004, N.15 E S.M.I. - REGOLAMENTO REGIONALE 29 GENNAIO 2008, N.1 E S.M.I. - A.D N 698 DEL 18.07.2022 AVVISO PUBBLICO PER LA COSTITUZIONE DELL'ALBO DEI DIRETTORI GENERALI DELLE AZIENDE PUBBLICHE DI SERVIZI ALLA PERSONA (ASP) - RETTIFICA ED INTEGRAZIONE AD. N. 10 del 17 gennaio 2023.

LA DIRIGENTE DELLA SEZIONE

• Visti gli articoli 4 e 5 della L.R. n. 7/1997;
• Vista la Deliberazione G.R. n. 3261 del 28/7/1998;
• Visti gli artt. 4 e 16 del D. Lgs. 165/2001;
• Visto l'art. 32 della legge 18 giugno 2009, n. 69, che prevede l'obbligo di sostituire la pubblicazione tradizionale all'Albo ufficiale con la pubblicazione di documenti digitali sui siti informatici;
• Visto l'art. 18 del D. Lgs 196/03 "Codice in materia di protezione dei dati personali" in merito ai Principi applicabili ai trattamenti effettuati dai soggetti pubblici;
• Visti gli artt. 20 e 21 del Codice dell'Amministrazione Digitale (CAD), di cui al D.L.gs n. 82/2005, come modificato dal D. Lgs 13 dicembre 2017 n. 217.
• Visto il D.Lgs n. 118/2011 e ss.mm.ii;
Vista la Legge Regionale n. 51 del 30/12/2021 "Disposizioni per la formazione del bilancio di previsione 2022 e bilancio pluriennale 2022-2024 della Regione Puglia (legge di stabilità regionale 2022)";
• Vista la Legge Regionale n. 52 del 30/12/2021 "Bilancio di previsione della Regione Puglia per l'esercizio finanziario 2022 e bilancio pluriennale 2022-2024".
• Vista la Del. G.R. n. 2 del 20/01/2022 "Bilancio di previsione per l'esercizio finanziario 2022 e pluriennale 2022-2024. Articolo 39, comma 10, del decreto legislativo 23 giugno 2011, n. 118. Documento tecnico di accompagnamento e Bilancio Finanziario Gestionale. Approvazione";
• Richiamata la Deliberazione G.R. 7 dicembre 2020, n. 1974 pubblicata sul BURP n. 14 del 26 gennaio 2021 che approva l'Atto di Alta Organizzazione Modello Organizzativo "MAIA 2.0";
• Richiamato il DPGR del 22 gennaio 2021, n. 22, pubblicato sul BURP n. 15 del 28 gennaio 2021, che adotta l'Atto di Alta Organizzazione. Modello Organizzativo "MAIA 2.0";
• Richiamato l'Atto dirigenziale n. 8 del 03 marzo 2021 con cui il Direttore del Dipartimento Risorse umane, finanziarie e strumentali, Personale e organizzazione, ha conferito l'incarico di Direzione del Servizio Inclusione sociale Attiva, Accessibilità dei Servizi Sociali e Contrasto alla Povertà della Sezione Inclusione sociale attiva alla Dott.ssa Caterina Binetti, successivamente prorogato senza soluzione di continuità fino al conferimento definitivo;
• Richiamata la Del. G.R. n. 56 del 31/01/2022 di ulteriore proroga degli incarichi di direzione in essere dei Servizi delle strutture della Giunta regionale;
• Richiamato l'A.D. n. 7 del 01/02/2022 del Dipartimento Personale e Organizzazione di ulteriore proroga degli incarichi di direzione in essere dei Servizi delle strutture della Giunta regionale fino al 28/02/2022;
• Richiamato l'A.D. n. 013/DIR/2021/00028 avente ad oggetto: "ricollocazione servizi afferenti le nuove Sezioni della Giunta regionale in attuazione della DGR 1576 del 30/09/2021";
• Richiamato l'A.D. n.1 del 16.02.2022 avente ad oggetto "Rimodulazione dei Servizi afferenti la Segreteria Generale della Presidenza, il Dipartimento Bilancio, Affari generali e infrastrutture, il Dipartimento Sviluppo economico, Il Dipartimento Turismo, economia della cultura e valorizzazione del territorio, Il Dipartimento Agricoltura, Sviluppo rurale ed ambientale, il Dipartimento Welfare";
• Richiamato l'A.D. n. 9 del Direttore del Dipartimento Personale e Organizzazione del 04/03/2022 avente ad oggetto "Conferimento incarichi di Direzione dei Servizi delle Sezioni di Dipartimento ai sensi dell'articolo 22, comma 3, del Decreto del Presidente della Giunta regionale 22 gennaio 2021 n. 22", con cui, tra l'altro, 46138 Bollettino Ufficiale della Regione Puglia - n. 82 del 21-7-2022 è stato conferito l'incarico di Direzione del Servizio Inclusione sociale Attiva, Accessibilità dei Servizi Sociali e Contrasto alla Povertà e ASP della Sezione Inclusione sociale attiva alla Dott.ssa Caterina Binetti;

• Richiamata la D.G.R. n. 1998 del 29/12/2022, con la quale sono state attribuite funzioni di direzione della Sezione Inclusione Sociale Attiva alla Dott.ssa Caterina Binetti.

PREMESSO CHE:

- La Legge regionale 30 settembre 2004, n.15 e s.m.i. "Riforma delle Istituzioni pubbliche di assistenza e beneficienza (IPAB) e disciplina delle aziende pubbliche dei servizi alla persona", con il suo regolamento attuativo n.1 del 29 gennaio 2008 ha avviato il processo di trasformazione delle Istituzioni Pubbliche di Assistenza e Beneficienza (IPAB);
- L'art. 31 della predetta Legge Regionale dispone l'istituzione presso il Settore Servizio Sociali della Regione dell'Albo regionale dei Direttori generali delle aziende pubbliche (ASP), rinviando al Regolamento di Attuazione la definizione delle modalità per la costituzione dell'Albo, i requisiti, i criteri e i modi per l'iscrizione;
- L'art. 20 del Regolamento di Attuazione n.1/2008 e s.m.i. ha stabilito che la Giunta Regionale, su proposta dell'Assessore al ramo, istituisce, presso il Settore Sistema Integrato dei Servizi Sociali, l'Albo Regionale dei Direttori Generali delle Aziende Pubbliche di Servizi alla persona (ASP) di durata triennale;
- L'art. 20 del Regolamento di Attuazione n.1/2008 e s.m.i., modificato con il Regolamento Regionale n. 14/2008 pubblicato nel BURP n. 120 del 25.07.2008, prevede durata e requisiti di ammissione all'Albo Regionale dei Direttori Generali delle Aziende Pubbliche di Servizi alla persona (ASP) ;

CONSIDERATO CHE:

- con A.D n. 698 del 18.07.2022, pubblicata sul Bollettino Ufficiale della Regione Puglia n. 119 del 16.09.2021, è stato indetto AVVISO PUBBLICO PER LA COSTITUZIONE DELL'ALBO DEI DIRETTORI GENERALI DELLE AZIENDE PUBBLICHE DI SERVIZI ALLA PERSONA (ASP);
- con A.D n. 876 del 10.10.2022 è stata nominata la Commissione esaminatrice per la valutazione delle istanze pervenute;
- la Commissione ha valutato le istanze sulla base dei requisiti di cui all'avviso approvato con A.D n 698/2021, come da verbali n.1 e n.2 e 3 delle sedute del 16 dicembre 2022 e del 20 dicembre 2022 e del 10 Gennaio 2023, agli atti della Sezione Inclusione Sociale Attiva, accertando la sussistenza dei requisiti previsti in capo ai candidati, che sono stati riportati in elenco nei predetti verbali;
- con Atto dirigenziale della Sezione Inclusione Sociale Attiva, A.D. n. 1227 del 29.12.2022, è stato approvato l'elenco costituente il nuovo albo dei Direttori Generali delle Asp della Regione Puglia;
- con successiva Determinazione dirigenziale della Sezione Inclusione Sociale Attiva, A.D n. 10 del 17 gennaio 2023, è stata rettificata ed integrata la A.D. n.1227 del 29.12.2022 e contestualmente riapprovato l'elenco contenente l'albo dei Direttori generali delle Aziende pubbliche dei diritti alla persona della Regione Puglia;

DATO ATTO CHE:

- A seguito di e-mail di segnalazione da parte del Dott. Spiri Silvio, con nota prot. n. 3024 del 20/03/2023, il Rup rappresentava alla Commissione esaminatrice che, per mero errore materiale, nell'invio alla Commissione dell'elenco delle domande di iscrizione all'Albo Direttori Generali Asp, così come pervenute al protocollo della Sezione, è stata omessa l'indicazione di una ulteriore istanza, da esaminare perché correttamente presentata nei termini previsti dall'Avviso;

PRESO ATTO che la Commissione ha esaminato e valutato l'ulteriore istanza pervenuta nei termini, sulla base dei requisiti di cui all'Avviso approvato con A.D n 698/2021, come da verbale n. 4 della seduta del 21 Marzo 2023, trasmesso dal Segretario di Commissione in data 21.03.2023 ed acquisito agli atti della Sezione Inclusione Sociale Attiva, accertando la sussistenza dei predetti requisiti in capo al professionista che ha presentato l'istanza;

RITENUTO per quanto sopra esposto di provvedere a rettificare ed integrare la A.D. n. 10 del 17 gennaio 2023 e contestualmente riapprovare l'elenco (allegato 1), che costituisce parte integrante del presente atto, contenente l'Albo dei Direttori generali delle Aziende pubbliche dei diritti alla persona della Regione Puglia;

VERIFICA AI SENSI DEL D.Lgs. 196/2003
Garanzie alla riservatezza

La pubblicazione dell'atto all'albo, salve le garanzie previste dalla legge 241/90 in tema di accesso ai documenti amministrativi, avviene nel rispetto della tutela alla riservatezza dei cittadini, secondo quanto disposto dal D.lgs. 196/03 in materia di protezione dei dati personali, nonché dal vigente regolamento regionale n. 5/2006 per il trattamento dei dati sensibili e giudiziari. Ai fini della pubblicità legale, l'atto destinato alla pubblicazione è redatto in modo da evitare la diffusione di dati personali identificativi non necessari ovvero il riferimento a dati sensibili; qualora tali dati fossero indispensabili per l'adozione dell'atto, essi sono trasferiti in documenti separati, esplicitamente richiamati.

ADEMPIMENTI CONTABILI AI SENSI DEL D.LGS. N. 118/2011 E S.M.I.

Si dichiara che il presente atto non comporta adempimenti contabili di cui alla legge regionale 16 novembre 2011, n. 28 non derivando dallo stesso alcun mutamento qualitativo e quantitativo di entrata o di spesa a carico del bilancio regionale né a carico degli enti per i cui crediti potrebbero rivolgersi sulla regione e che è escluso ogni ulteriore onere aggiuntivo rispetto a quelli autorizzati a valere sullo stanziamento previsto dal bilancio regionale.

Tutto ciò premesso e considerato:

LA DIRIGENTE DELLA
SEZIONE INCLUSIONE SOCIALE ATTIVA E INNOVAZIONE

- sulla base delle risultanze istruttorie di cui innanzi;
- viste le attestazioni in calce al presente provvedimento;
- ritenuto di dover provvedere in merito.

D E T E R M I N A

1. Di prendere atto di quanto espresso in narrativa che qui si intende integralmente riportato;
2. Di rettificare ed integrare la A.D. n. 10 del 17 Gennaio 2023 e contestualmente riapprovare l'elenco (allegato 1), che costituisce parte integrante del presente atto, contenente l'Albo dei Direttori generali delle Aziende pubbliche dei diritti alla persona della Regione Puglia;
3. Di incaricare degli adempimenti conseguenti al presente atto il competente ufficio della Sezione inclusione Sociale;
4. Di dare atto che il provvedimento viene redatto in forma integrale, nel rispetto della tutela alla riservatezza dei cittadini, secondo quanto disposto dal D. Lgs 196/2003 in materia di protezione dei dati personali e successive modifiche e integrazioni;
5. Avverso il provvedimento è consentito il ricorso al T.A.R. di Puglia entro sessanta giorni dalla data della notifica.

Il presente provvedimento:
a) Sarà pubblicato unitamente all'allegato come sopra specificato nel Bollettino Ufficiale della Regione Puglia;
b) Sarà pubblicato per estratto all'Albo telematico-provvisorio delle determinazioni del Dipartimento del WELFARE sul portale Sistema Puglia per 10 giorni lavorativi e poi archiviato nel sistema informativo di gestione documentale della Regione Puglia, ai sensi dell'art. 20, comma 3 del DPGR n. 22/2021;
c) Sarà trasmesso in copia per estratto all'Assessore Regionale al Welfare;
d) Sarà pubblicato in un elenco redatto in formato tabellare sul sito istituzionale della Regione Puglia www.regione.puglia.it – sezione "Amministrazione Trasparente" – sottosezione di I Livello "Provvedimenti" – sottosezione di II livello "Provvedimenti dei dirigenti Amministrativi.

Si attesta che il procedimento istruttorio affidato è stato espletato nel rispetto della normativa comunitaria, nazionale e regionale e che il presente atto è conforme alle risultanze istruttorie e non sussistono situazioni, anche potenziali, di conflitto di interessi ai sensi dell'art. 6 bis della L. 241/90, dell'art. 7 del DPR n. 62/2013 e dell'art 7 del Codice di comportamento dei dipendenti della Regione Puglia.

Si attesta che il presente documento è stato sottoposto a verifica per la tutela dei dati personali secondo la normativa vigente. Il presente atto, composto da 4 facciate più l'Allegato 1 composto da n. 1 pagina e per un totale di 5 pagine, è esecutivo.

La Dirigente della Sezione
Inclusione Sociale Attiva e Innovazione
Dott.ssa Caterina Binetti

REGIONE PUGLIA

DIPARTIMENTO WELFARE

SEZIONE INCLUSIONE SOCIALE ATTIVA
Servizio Inclusione Sociale Attiva, Accessibilità dei servizi sociali , contrasto alle povertà e ASP

Allegato 1)

ELENCO IDONEI ISCRITTI ALL'ALBO DEI DIRETTORI GENERALI ASP

1.	CASOLARI	CARLA
2.	CATAPANO	STEFANO
3.	CIACCIA	GIUSEPPE
4.	CONTINI	PAOLO
5.	CRISETTI	MARCO
6.	DE CAROLIS	ANNAMARIA
7.	DE LEO	MARIA
8.	DE MEO	CRISTINA IMMACOLATA
9.	DELL' EDERA	DOMENICO
10.	FABIANO	MICHELE
11.	FERRARA	AUGUSTO
12.	FERRERI	ALESSIA
13.	FERRO	MICHELE FABIO
14.	FORTE	GIACOMO FRANCESCO
15.	FRUSCIO	LUIGI
16.	FUSCO	ANTONIO
17.	GADALETA	SEBASTIANO
18.	GALLIFUOCO	SALVATORE
19.	LAVANNA	ROBERTO
20.	LECCISOTTI	GIOVANNI
21.	LUSI	PATRIZIA CAROLINA
22.	MASCOLO	DOMENICO MARIA
23.	MAURO	LUIGI
24.	PANETTIERI	IMMACOLATA
25.	PASQUA	TOMMASO
26.	PIANO	GIOVANNI
27.	POTENTE	ANTONIO
28.	RAPONI	MASSIMO
29.	RUBINO	CARLO
30.	SABATELLI	FRANCESCO MARIA
31.	SANTORO	DANILO ANTONIO
32.	SERIO	ALESSANDRA
33.	SICILIA	ANTONIO
34.	SPIRI	SILVIO
35.	STABILE	CARMELA
36.	TANCREDI	NAZARIO
37.	TENACE	ANGELO
38.	TURTURO	IRENE
39.	VINALE	MASSIMO
40.	VINALE	STEFANO

DETERMINAZIONE DEL DIRIGENTE SEZIONE ISTRUZIONE E UNIVERSITA' 23 marzo 2023, n. 90

PNRR - Missione 4, Componente 1 - Istruzione e Ricerca - Investimento 3.3 "Piano di messa in sicurezza e riqualificazione dell'edilizia scolastica", finanziato dall'Unione europea - Next Generation EU - D.M. n. 320 del 7 dicembre 2022 - Approvazione esiti valutazione degli interventi proposti dagli enti locali secondo quanto disposto dalla D.G.R. n. 56 del 06/02/2023 e dall'A.D. n. 22 del 07/02/2023.

LA DIRIGENTE DELLA SEZIONE ISTRUZIONE E UNIVERSITÀ

Visti:

- gli artt. 4, 5 e 6 della Legge Regionale n. 7/97 "Norme in materia di organizzazione dell'amministrazione regionale";
- gli artt. 4, 16 e 17 del Decreto Legislativo n. 165/2001 e successive modificazioni;
- il Decreto Legislativo n. 196/2003 "Codice in materia di protezione dei dati personali";
- il Regolamento UE n. 679/2016, relativo alla protezione delle persone fisiche con riguardo al trattamento dei dati personali, nonché alla libera circolazione di tali dati e che abroga la direttiva europea 95/46/CE (regolamento generale sulla protezione dei dati) e il successivo D. Lgs. n.101/2018 recante "Disposizioni per l'adeguamento della normativa nazionale alle disposizioni del regolamento (UE) 2016/679 del Parlamento europeo e del Consiglio del 27 aprile 2016";
- l'art. 32 della Legge n. 69/2009 che prevede l'obbligo di sostituire la pubblicazione tradizionale all'Albo ufficiale con la pubblicazione di documenti digitali sui siti informatici;
- la Legge n. 241/1990 "Nuove norme in materia di procedimento amministrativo e di diritto di accesso ai documenti amministrativi";
- il Decreto Legislativo n. 97/2016 riguardante la revisione e la semplificazione delle disposizioni in materia di prevenzione della corruzione, pubblicità e trasparenza nella pubblica amministrazione, che modifica il Decreto legislativo n. 33/2013 in materia di trasparenza della pubblica amministrazione;
- gli artt. 20 e 21 del Codice dell'Amministrazione Digitale (CAD), di cui al D.L.gs n. 82/2005, come modificato dal D.lgs 13 dicembre 2017 n. 217;
- le Linee guida per la gestione degli atti Dirigenziali come documenti originali informatici con il sistema CIFRA1, trasmesse dal Segretariato Generale della Giunta regionale con nota prot. AOO_175 N. 1875 del 28.05.2020;
- la D.G.R. 1974 del 7.12.2020 avente ad oggetto "Approvazione Atto di Alta Organizzazione. Modello Organizzativo "MAIA 2.0";
- il D.P.G.R. n. 22 del 22.01.2021 di adozione dell'atto di alta organizzazione denominato "MAIA 2.0";
- la D.G.R. n. 1576 del 30/09/2021 con la quale la Giunta Regionale ha conferito l'incarico di dirigente della Sezione Istruzione e Università all'Arch. Maria Raffaella Lamacchia.

Visti, inoltre,

- il regolamento (UE) n. 2021/241 del 12 febbraio 2021 con il quale è stato istituito il dispositivo per la ripresa e la resilienza;
- la decisione del Consiglio dell'Unione europea nella formazione "Economia e finanza" del 13 luglio 2021, con la quale è stato approvato il Piano nazionale di ripresa e resilienza (PNRR) dell'Italia. In particolare, la Missione 4, Componente 1 – Istruzione e Ricerca - Investimento 3.3 del PNRR prevede il finanziamento per il *"Piano di Messa In Sicurezza e Riqualificazione delle Scuole";*
- il decreto-legge 6 maggio 2021, n. 59, convertito, con modificazioni, dalla legge 1° luglio 2021, n. 101, recante "Misure urgenti relative al Fondo complementare al Piano nazionale di ripresa e resilienza e altre misure urgenti per gli investimenti";
- il decreto-legge 31 maggio 2021, n. 77, convertito, con modificazioni, dalla legge 29 luglio 2021, n.108, recante "Governance del Piano nazionale di ripresa e resilienza e prime misure di rafforzamento delle strutture amministrative e di accelerazione e snellimento delle procedure";

- la D.G.R. 15 settembre 2021, n. 1466 recante l'approvazione della Strategia regionale per la parità di genere, denominata "Agenda di Genere";
- la D.G.R. del 07/03/2022, n. 302 recante Valutazione di Impatto di Genere. Sistema di gestione e di monitoraggio.

Premesso che con decreto del Ministero dell'istruzione e del merito 7 dicembre 2022, n. 320, in corso di registrazione alla Corte dei Conti, sono state individuate e ripartite ulteriori risorse di cui al Piano Nazionale di Ripresa e Resilienza - Missione 4, Componente 1 – Istruzione e Ricerca - Investimento 3.3.

Considerato che:

- il Ministero dell'istruzione e del merito, con nota prot. AOOGABMI n. 10109077 del 28/12/2022, ha comunicato che, con decreto 7 dicembre 2022, n. 320, sono state individuate e ripartite ulteriori risorse per l'approvazione di un secondo piano di interventi da finanziare, assegnando alla Regione Puglia un importo pari ad euro 66.989.536,35.
- Nella medesima nota è stato altresì specificato che l'elenco degli interventi individuati da parte delle regioni, nell'ambito del massimale delle risorse assegnate, fosse trasmesso al Ministero entro il 17 febbraio p.v.
- Con D.G.R. n. 56 del 06/02/2023 la Giunta regionale ha approvato gli indirizzi e i criteri al fine di individuare gli interventi di messa in sicurezza e riqualificazione degli edifici scolastici per la definizione del secondo Piano di cui al D.M n. 320/2022, stabilendo, in particolare, che la selezione degli interventi da inserire nel secondo "Piano di Messa in Sicurezza e Riqualificazione delle Scuole" sia effettuata sulla base delle proposte progettuali validate nel Fabbisogno Regionale di Edilizia Scolastica e secondo i criteri sotto riportati:
    - livello di progettazione: attribuisce rilevanza al progetto definitivo/esecutivo approvato ai sensi del D.Lgs. n 50/2016 e ss.mm. ii.;
    - indice di disagio socioeconomico-educativo, come definito della nota metodologia dell'ORSIF datata 24 gennaio 2023: attribuisce rilevanza ad un intervento in relazione al valore dell'indice associato all'ente proponente - priorità elevata; priorità medio/bassa;
    - coerenza con il Documento Preliminare alla Programmazione Scolastica (DPPS) di cui alla D.G.R. n. 556 del 06/04/2021: attribuisce rilevanza ad un intervento sulla base della coerenza con le politiche di governance dell'ente proponente - priorità elevata; priorità medio/bassa. In caso l'ente non abbia prodotto tale documento non è attribuita alcun valore;
    - intervento di completamento mediante realizzazione di uno o più lotti funzionali appartenenti ad un progetto originale unitario già approvato: attribuisce priorità elevata.
- Con la predetta deliberazione n. 56/2023 inoltre, è stato dato mandato alla dirigente della Sezione Istruzione e Università di istituire e nominare la Commissione per la verifica dell'ammissibilità e la valutazione delle proposte progettuali al fine di individuare gli interventi da inserire nel secondo "Piano di messa in sicurezza e riqualificazione delle scuole" di cui al D.M. n. 320 del 7 dicembre 2022, composta da dipendenti regionali, dipendenti ARTI e membri della Task force dell'edilizia scolastica.
- Con determinazione dirigenziale n. 22/2023 è stata istituita e nominata, nel rispetto di quanto previsto dalla D.G.R n. 56/2023, la Commissione per la valutazione delle proposte progettuali e, nel contempo, è stato stabilito che la predetta Commissione proceda alla verifica di ammissibilità e alla valutazione, secondo gli indirizzi e i criteri di cui alla D.G.R. n. 56/2023, delle proposte progettuali, inserite e validate nel Repertorio regionale di edilizia scolastica, a far data dal 02/12/2021 ed entro il 06 febbraio 2023.
- La succitata D.G.R. n. 56/2023 ha dato mandato alla Dirigente della Sezione Istruzione e Università di approvare e trasmettere al Ministero dell'Istruzione e del merito il secondo "Piano di messa in sicurezza e riqualificazione delle scuole", finanziato dall'Unione europea – Next Generation EU, di cui al D.M. 320/2022, entro i termini stabiliti dalla nota del *Mim* prot. AOOGABMI n. 10109077 del 28/12/2022.

Dato atto che:

- alla data del 06 febbraio 2023, nel "Repertorio del fabbisogno regionale dell'edilizia scolastica" risultano inserite da parte degli enti locali n. 338 proposte progettuali da valutare al fine della definizione del secondo "Piano di messa in sicurezza e riqualificazione delle scuole", finanziato dall'Unione europea – Next Generation EU, di cui al D.M. 320/2022.
- Le predette proposte progettuali sono state valutate ai fini della ammissibilità e dell'attribuzione del punteggio, nel rispetto di quanto previsto dalla nota del Mim prot. AOOGABMI n. 10109077 del 28/12/2022, dalla D.G.R. n. 56/2023 e dell'A.D. n. 22/2023, da parte della suddetta commissione di valutazione, i cui esiti sono stati riportati nei verbali agli atti della Sezione, ai quali sono allegati:
    1. L'elenco delle proposte progettuali inserite dagli enti locali nel "Repertorio del fabbisogno regionale dell'edilizia scolastica" entro la data del 06/02/2023;
    2. L'elenco delle proposte progettuali prioritariamente esaminate, ossia gli interventi con livello di progettazione esecutivo/definitivo, tenendo conto altresì del criterio di riequilibrio territoriale sulla base dei n. 23 Ambiti territoriali, così come individuati dall'Ufficio Scolastico Regionale (USR), con l'assegnazione dei relativi punteggi così come previsto dalla D.G.R. n. 56/2023 e dall'A.D. n. 22/2023
    3. L'elenco delle proposte progettuali per le quali non si è proceduto alla verifica puntuale dei requisiti di ammissibilità, in quanto sulla base del punteggio massimo attribuibile (secondo quanto previsto dalla D.G.R. n.56/2023 e D.D. n. 22/2023), dell'ambito USR di appartenenza e delle risorse disponibili, non rientravano tra quelle da proporre al MIM per il secondo "Piano di messa in sicurezza e riqualificazione dell'edilizia scolastica" di cui al D.M. 320/2022.

Richiamata la D.D. 48/2023 con la quale sono stati approvati gli atti della Commissione di valutazione istituita e nominata con D.D. n. 22/2023, come sopra elencati e, nel contempo, sono stati individuati gli interventi di cui al secondo "Piano di messa in sicurezza e riqualificazione delle scuole", finanziato dall'Unione europea – *Next Generation EU*, di cui al D.M. 320/2022, da trasmettere al Ministero dell'istruzione e del merito entro il 17 febbraio 2023, sulla base delle precitate risorse assegnare alla Regione Puglia.

Ritenuto:

- Di prendere atto e condividere le valutazioni e la proposta espresse dalla detta Commissione in merito alla formulazione dell'elenco delle proposte progettuali da inserire nel secondo "Piano di messa in sicurezza e riqualificazione delle scuole" ai sensi del D.M. 320/2022, al fine di consentire l'efficace impiego delle risorse assegnate alla Regione Puglia nell'ambito del PNRR di cui alla nota del Ministero dell'istruzione e del merito prot. AOOGABMI n. 10109077 del 28/12/2022. In particolare, di individuare per la parte restante delle risorse disponibili, dopo aver verificato, seguendo l'ordine di punteggio della graduatoria, l'importo di finanziamento richiesto per ciascuna proposta progettuale utilmente collocata, la proposta progettuale avente un importo di finanziamento richiesto compatibile con la somma rimanente con una tolleranza del 20%.
- Di approvare gli esiti della valutazione degli interventi proposti dagli enti locali secondo quanto disposto dalla D.G.R. n. 56 del 06/02/2023 e dall'A.D. n. 22 del 07/02/2023, riportati negli allegati 1 e 2, parti integranti e sostanziali del presente provvedimento, contenenti rispettivamente:
    1. L'elenco delle proposte progettuali prioritariamente esaminate, ossia gli interventi con livello di progettazione esecutivo/definitivo, tenendo conto altresì del criterio di riequilibrio territoriale sulla base dei n. 23 Ambiti territoriali, così come individuati dall'Ufficio Scolastico Regionale (USR), con l'assegnazione dei relativi punteggi così come previsto dalla D.G.R. n. 56/2023 e dall'A.D. n. 22/2023.
    2. L'elenco delle proposte progettuali per le quali non si è proceduto alla verifica puntuale dei requisiti di ammissibilità, in quanto sulla base del punteggio assegnato, dell'ambito USR di appartenenza e delle risorse disponibili non rientravano tra quelle da proporre al MIM per il

secondo “Piano di messa in sicurezza e riqualificazione dell’edilizia scolastica” di cui al D.M. 320/2022.

- Di procedere alla verifica puntuale dei requisiti di ammissibilità delle proposte progettuali di cui al predetto Allegato 2, in vista di eventuali e ulteriori risorse finanziarie.
- Di stabilire che le proposte progettuali di cui al predetto Allegato 1, con esito della verifica di “non ammissibilità/non candidabilità/non valutabilità”, resteranno inserite nel “Repertorio del fabbisogno regionale dell’edilizia scolastica”; tuttavia al fine di essere valutate per eventuali ed ulteriori finanziamenti che potranno rendersi disponibili, i rispettivi Enti dovranno provvedere a risolvere le motivazioni che hanno addotto al predetto esito.
- Di procedere alla verifica di ammissibilità e alla relativa valutazione delle proposte progettuali inserite e/o aggiornate nel “Repertorio del fabbisogno regionale dell’edilizia scolastica” dopo il termine ultimo del 06/02/2023, fissato dalla D.D. n.22/2023, in vista di eventuali e ulteriori risorse finanziarie.
- Di stabilire che le proposte progettuali presenti “Repertorio del fabbisogno regionale dell’edilizia scolastica” e validate anteriormente alla data del 02/12/2021, al fine di essere valutate per eventuali ed ulteriori finanziamenti che potranno rendersi disponibili, dovranno essere verificate dai rispettivi Enti in merito all’effettiva opportunità e rese attuali sia in termini aggiornamento al prezziario regionale vigente e sia alla normativa di settore vigente.
- Di stabilire che le predette verifiche di ammissibilità siano effettuate in continuità dalla predetta Commissione di valutazione nominata con A. D. n. 22 del 07/02/2023.

Verifica ai sensi del Regolamento UE n. 679/2016 e del D. Lgs n. 196/2003, come modificato dal D. Lgs. n. 101/2018

GARANZIA DELLA RISERVATEZZA

La pubblicazione dell’atto all’albo on line, salve le garanzie previste dalla L. 241/1990 e dal D. Lgs 33/2013 in tema di accesso ai documenti amministrativi, avviene nel rispetto della tutela alla riservatezza dei cittadini, secondo quanto disposto dal Regolamento UE n. 679/2016 in materia di protezione dei dati personali, nonché dal D.Lgs n. 196/03 e dal D. lgs n. 101/2018 e s.m.i., ed ai sensi del vigente regolamento regionale n. 5/2006 per il trattamento dei dati sensibili e giudiziari, in quanto applicabile. Ai fini della pubblicità legale, l’atto destinato alla pubblicazione è redatto in modo da evitare la diffusione di dati personali identificativi non necessari ovvero il riferimento alle particolari categorie di dati sensibili; qualora tali dati fossero indispensabili per l’adozione dell’atto, essi sono trasferiti in documenti separati, esplicitamente richiamati.

ADEMPIMENTI CONTABILI AI SENSI DEL D. LGS. N. 118/2011 E S.M.I.

Si dichiara che il presente provvedimento non comporta alcun mutamento qualitativo e quantitativo di entrata o di spesa né a carico del bilancio regionale né a carico degli Enti per i cui debiti i creditori potrebbero rivalersi sulla Regione e che è escluso ogni ulteriore onere aggiuntivo rispetto a quelli autorizzati a valere sullo stanziamento previsto dal bilancio regionale.

Tutto ciò premesso e considerato

DETERMINA

per le ragioni e le motivazioni espresse in narrativa, qui espressamente richiamate per costituirne parte integrante:

- Di prendere atto e condividere le valutazioni e la proposta espresse dalla detta Commissione in merito

alla formulazione dell'elenco delle proposte progettuali da inserire nel secondo "Piano di messa in sicurezza e riqualificazione delle scuole" ai sensi del D.M. 320/2022, al fine di consentire l'efficace impiego delle risorse assegnate alla Regione Puglia nell'ambito del PNRR di cui alla nota del Ministero dell'istruzione e del merito prot. AOOGABMI n. 10109077 del 28/12/2022. In particolare, di individuare per la parte restante delle risorse disponibili, dopo aver verificato, seguendo l'ordine di punteggio della graduatoria, l'importo di finanziamento richiesto per ciascuna proposta progettuale utilmente collocata, la proposta progettuale avente un importo di finanziamento richiesto compatibile con la somma rimanente con una tolleranza del 20%.

- Di approvare gli esiti della valutazione degli interventi proposti dagli enti locali secondo quanto disposto dalla D.G.R. n. 56 del 06/02/2023 e dall'A.D. n. 22 del 07/02/2023, riportati negli allegati 1 e 2, parti integranti e sostanziali del presente provvedimento, contenenti rispettivamente:
    3. L'elenco delle proposte progettuali prioritariamente esaminate, ossia gli interventi con livello di progettazione esecutivo/definitivo, tenendo conto altresì del criterio di riequilibrio territoriale sulla base dei n. 23 Ambiti territoriali, così come individuati dall'Ufficio Scolastico Regionale (USR), con l'assegnazione dei relativi punteggi così come previsto dalla D.G.R. n. 56/2023 e dall'A.D. n. 22/2023.
    4. L'elenco delle proposte progettuali per le quali non si è proceduto alla verifica puntuale dei requisiti di ammissibilità, in quanto sulla base del punteggio assegnato, dell'ambito USR di appartenenza e delle risorse disponibili non rientravano tra quelle da proporre al MIM per il secondo "Piano di messa in sicurezza e riqualificazione dell'edilizia scolastica" di cui al D.M. 320/2022.
- Di procedere alla verifica puntuale dei requisiti di ammissibilità delle proposte progettuali di cui al predetto Allegato 2, in vista di eventuali e ulteriori risorse finanziarie.
- Di stabilire che le proposte progettuali di cui al predetto Allegato 1, con esito della verifica di "non ammissibilità/non candidabilità/non valutabilità", resteranno inserite nel "Repertorio del fabbisogno regionale dell'edilizia scolastica"; tuttavia al fine di essere valutate per eventuali ed ulteriori finanziamenti che potranno rendersi disponibili, i rispettivi Enti dovranno provvedere a risolvere le motivazioni che hanno addotto al predetto esito.
- Di procedere alla verifica di ammissibilità e alla relativa valutazione delle proposte progettuali inserite e/o aggiornate nel "Repertorio del fabbisogno regionale dell'edilizia scolastica" dopo il termine ultimo del 06/02/2023, fissato dalla D.D. n.22/2023, in vista di eventuali e ulteriori risorse finanziarie.
- Di stabilire che le proposte progettuali presenti "Repertorio del fabbisogno regionale dell'edilizia scolastica" e validate anteriormente alla data del 02/12/2021, al fine di essere valutate per eventuali ed ulteriori finanziamenti che potranno rendersi disponibili, dovranno essere verificate dai rispettivi Enti in merito all'effettiva opportunità e rese attuali sia in termini aggiornamento al prezziario regionale vigente e sia alla normativa di settore vigente.
- Di stabilire che le predette verifiche di ammissibilità siano effettuate in continuità dalla predetta Commissione di valutazione nominata con A. D. n. 22 del 07/02/2023.
- Di pubblicare il presente atto nel Bollettino Ufficiale della Regione Puglia.

Il presente provvedimento:

- è immediatamente esecutivo;
- è reso pubblico per 10 giorni lavorativi sul sito www.regione.puglia.it nella sezione Pubblicità legale - Albo pretorio on-line, ai sensi della L.R. n. 15/2008 e per gli effetti di cui al comma 3 art. 20 Decreto del Presidente della Giunta Regionale n. 22 del 22 gennaio 2021;
- è depositato nel sistema regionale di archiviazione Diogene, secondo le modalità di cui al punto 10 delle Linee guida per la gestione degli atti Dirigenziali come documenti originali informatici con il sistema CIFRA1;
- è riportato nel sito di Regione Puglia: www.regione.puglia.it, all'interno della Sottosezione di I

livello “Provvedimenti” di “Amministrazione trasparente” in formato tabellare con indicazione degli estremi identificativi;

- è trasmesso, ai sensi dell’art. 6 comma quinto della L.R. n.7/97 e del Decreto del Presidente della Giunta Regionale n. 22/2021, al Segretariato Generale della Giunta Regionale.

La Dirigente della Sezione
Arch. Maria Raffaella Lamacchia

ELENCO DELLE PROPOSTE PROGETTUALI ESAMINATE

Prog.	ID richiesta	Edificio	Denominazione ente	Tipologia di intervento	Altra tipologia di intervento	Livello di progettazione	Costo totale intervento	Disponibilità dell'ente a finanziare l'intervento	Importo finanziamento richiesto	Punteggio livello proggettazione	Punteggio indice	Punteggio DPPS	Punteggio intervento di completamento	Punteggio complessivo	Ambiti USR	Esito verifica	Crtirerio ambiti USR	Criterio precedenza in caso di parità
1	562	1100040104	Comune di Canosa di Puglia *	Sostituzione edilizia o dismissione e conseguente nuova costruzione		Progetto Definitivo	3.505.000,00 €	0,00 €	3.505.000,00 €	15	4	4	4	27	BAT2	AMMISSIBILE	1° intevento per Ambito	
2	793	0710040020	Comune di Apricena *	Miglioramento Sismico		Progetto Esecutivo	2.437.896,00 €	0,00 €	2.437.896,00 €	18	2,5	3	0	23,5	FG2	AMMISSIBILE	1° intevento per Ambito	
3	1973	0720150402	Comune di Casamassima *	Efficientamento Energetico		Progetto Esecutivo	2.530.000,00 €	0,00 €	2.530.000,00 €	18	1,5	3	0	22,5	BA5	AMMISSIBILE	1° intevento per Ambito	
4	625	0720150112	Comune di Casamassima	Efficientamento Energetico		Progetto Esecutivo	880.500,00 €	0,00 €	880.500,00 €	18	1,5	3	0	22,5	BA5	AMMISSIBILE		
5	567	1100080613	Comune di Spinazzola *	Altra tipologia	Miglioramento sismico ed efficientamento	Progetto Esecutivo	5.841.455,71 €	0,00 €	5.841.455,71 €	18	1,5	3	0	22,5	BAT2	AMMISSIBILE	1° intevento per Ambito	
6	474	0710280402	Provincia di Foggia *	Altra tipologia	Miglioramento sismico e funzionale	Progetto Esecutivo	11.090.435,54 €	0,00 €	11.090.435,54 €	18	4	0		22	FG2	AMMISSIBILE	1° intevento per Ambito	
7	166	0750900414	Comune di Ugento *	Adeguamento Sismico		Progetto Esecutivo	2.900.000,00 €	0,00 €	2.900.000,00 €	18	2,5	1		21,5	LE4	AMMISSIBILE	1° intevento per Ambito	
8	464	0710240188	Comune di Foggia *	Altra tipologia	INTERVENTO DI ADEGUAMENTO STRUTTURALE ED EFFICIENTAMENTO	Progetto Definitivo	3.060.000,00 €	0,00 €	3.060.000,00 €	18	2,5	1		21,5	FG1	AMMISSIBILE	1° intevento per Ambito	
9	648	0720210142	Comune di Gioia del Colle	Sostituzione Edilizia (Demolizione e Ricostruzione Edificio Scolastico)		Progetto Definitivo	5.407.200,00 €	0,00 €	5.407.200,00 €	15	1,5	4		20,5	BA5	AMMISSIBILE		
10	1843	1100041670	Provincia di Barletta-Andria-Trani *	Altra tipologia	Adeguamento sismico, adeguamento impiantistico ed efficientamento energetico	Progetto Esecutivo	3.526.000,00 €	0,00 €	3.526.000,00 €	18	2,5	0		20,5	BAT2	AMMISSIBILE	1° intevento per Ambito	
11	2037	0740010005	Comune di Brindisi *	Messa in sicurezza		Progetto Esecutivo	298.038,16 €	0,00 €	298.038,16 €	18	2,5	0		20,5	BR1	AMMISSIBILE	1° intevento per Ambito	
12	16	0710590715	Comune di Vico del Gargano *	Efficientamento Energetico		Progetto Esecutivo	986.000,00 €	0,00 €	986.000,00 €	18	2,5	0		20,5	FG3	AMMISSIBILE	1° intevento per Ambito	
13	404	0750970425	Comune di Porto Cesareo *	Adeguamento Sismico		Progetto Esecutivo	3.100.000,00 €	0,00 €	3.100.000,00 €	18	2,5	0		20,5	LE2	AMMISSIBILE	1° intevento per Ambito	

ALLEGATO 1

Prog.	ID richiesta	Edificio	Denominazione ente	Tipologia di intervento	Altra tipologia di intervento	Livello di progettazione	Costo totale intervento	Disponibilità dell'ente a finanziare l'intervento	Importo finanziamento richiesto	Punteggio livello proggettazione	Punteggio indice	Punteggio DPPS	Punteggio intervento di completamento	Punteggio complessivo	Ambiti USR	Esito verifica	Crtirerio ambiti USR	Criterio precedenza in caso di parità
14	1988	0750610540	Comune di Poggiardo *	Efficientamento Energetico		Progetto Esecutivo	300.000,00 €	0,00 €	300.000,00 €	18	2,5	0		20,5	LE3	AMMISSIBILE	1° intevento per Ambito	
15	805	0740200220	Comune di Villa Castelli *	Altra tipologia	INTERVENTO DI ADEGUAMENTO SISMICO ED EFFICIENTAMENTO ENERGETICO	Progetto Esecutivo	1.645.000,00 €	0,00 €	1.645.000,00 €	18	1	0		19	BR2	AMMISSIBILE	1° intevento per Ambito	
16	616	0740200144	Comune di Villa Castelli	Altra tipologia	Adeguamento sismico ed efficientamento energetico	Progetto Esecutivo	1.540.000,00 €	0,00 €	1.540.000,00 €	18	1	0	0	19	BR2	AMMISSIBILE		
17	582	0710220446	Comune di Deliceto *	Adeguamento Sismico		Progetto Esecutivo	369.232,44 €	0,00 €	369.232,44 €	18	1	0		19	FG4	AMMISSIBILE	1° intevento per Ambito	
18	816	0710010224	Comune di Accadia	Adeguamento Sismico		Progetto Definitivo	3.750.000,00 €	0,00 €	3.750.000,00 €	15	4	0		19	FG4	AMMISSIBILE		
19	46	0750350251	Comune di Lecce *	Adeguamento Sismico		Progetto Esecutivo	600.000,00 €	0,00 €	600.000,00 €	18	1	0		19	LE1	AMMISSIBILE	1° intevento per Ambito	
20	593	0750242000	Comune di Corsano *	Miglioramento Sismico		Progetto Esecutivo	1.850.000,00 €	0,00 €	1.850.000,00 €	18	1	0		19	LE4	AMMISSIBILE		Ente con il maggior numero di edifici scolastici censiti nell'anagrafe regionale dell'edilizia scolastica
21	796	0730250690	Comune di San Marzano di San Giuseppe *	Efficientamento Energetico		Progetto Esecutivo	1.780.000,00 €	0,00 €	1.780.000,00 €	18	1	0	0	19	TA3	AMMISSIBILE	1° intevento per Ambito	
22	328	0720410476	Comune di Santeramo in Colle	Miglioramento Sismico		Progetto Esecutivo	2.227.270,62 €	1.000,00 €	2.226.270,62 €	18	0,5	0		18,5	BA5	AMMISSIBILE		
23	164	0750890354	Comune di Tuglie	Adeguamento Sismico		Progetto Esecutivo	755.000,00 €	0,00 €	755.000,00 €	18	0,5	0		18,5	LE4	AMMISSIBILE		
24	2033	0720030368	Comune di Alberobello *	Adeguamento Sismico		Progetto Esecutivo	1.108.778,50 €	0,00 €	1.108.778,50 €	18	0,5	0		18,5	BA7	AMMISSIBILE		
25	2052	0720250591	Comune di Locorotondo *	Adeguamento Sismico		Progetto Esecutivo	4.430.000,00 €	0,00 €	4.430.000,00 €	18	0,5	0		18,5	BA7	AMMISSIBILE	1° intevento per Ambito	Ente con il maggior numero di edifici scolastici censiti nell'anagrafe regionale dell'edilizia scolastica
26	533	0740050740	Comune di Cisternino	Miglioramento Sismico		Progetto Esecutivo	2.340.000,00 €	0,00 €	2.340.000,00 €	18	0,5	0		18,5	BR2	AMMISSIBILE		
27	2027	0710200324	Comune di Cerignola	Adeguamento Sismico		Progetto Definitivo	1.370.000,00 €	0,00 €	1.370.000,00 €	15	2,5	1		18,5	FG4	AMMISSIBILE		

Prog.	ID richiesta	Edificio	Denominazione ente	Tipologia di intervento	Altra tipologia di intervento	Livello di progettazione	Costo totale intervento	Disponibilità dell'ente a finanziare l'intervento	Importo finanziamento richiesto	Punteggio livello proggettazione	Punteggio indice	Punteggio DPPS	Punteggio intervento di completamento	Punteggio complessivo	Ambiti USR	Esito verifica	Crtirerio ambiti USR	Criterio precedenza in caso di parità
28	1899	0750720338	Comune di Santa Cesarea Terme	Adeguamento Sismico		Progetto Definitivo	650.000,00 €	0,00 €	650.000,00 €	15	2,5	1		18,5	LE3	AMMISSIBILE		
29	834	0750880213	Comune di Tricase	Adeguamento Sismico		Progetto Esecutivo	1.600.000,00 €	0,00 €	1.600.000,00 €	18	0,5	0		18,5	LE4	AMMISSIBILE		
30	2051	0750440277	Comune di Melissano	Sostituzione Edilizia (Demolizione e Ricostruzione Edificio Scolastico)		Progetto Definitivo	5.600.000,00 €	0,00 €	5.600.000,00 €	15	0,5	3		18,5	LE4	AMMISSIBILE		
31	11	1100021443	Provincia di Barletta-Andria-Trani	Miglioramento Sismico		Progetto Definitivo	5.690.000,00 €	0,00 €	5.690.000,00 €	15	2,5	0		17,5	BAT2	AMMISSIBILE		
32	573	0710100103	Comune di Carapelle	Sostituzione Edilizia (Demolizione e Ricostruzione Edificio Scolastico)		Progetto Definitivo	2.300.000,00 €	0,00 €	2.300.000,00 €	15	2,5	0		17,5	FG4	AMMISSIBILE		
33	815	0750100460	Comune di Calimera	Altra tipologia	ADEGUAMENTO SISMICO ED EFFICIENTAMENTO ENERGETICO	Progetto Definitivo	2.946.687,63 €	0,00 €	2.946.687,63 €	15	1	1		17	LE2	AMMISSIBILE		
34	109	0720360613	Comune di Putignano	Adeguamento Sismico		Progetto Definitivo	1.926.112,39 €	0,00 €	1.926.112,39 €	15	0,5	1		16,5	BA7	AMMISSIBILE		
35	398	0750480517	Comune di Monteroni di Lecce	Adeguamento Sismico		Progetto Definitivo	2.630.000,00 €	0,00 €	2.630.000,00 €	15	1,5	0	0	16,5	LE1	AMMISSIBILE		
36	49	0750930579	Comune di Vernole	Adeguamento Sismico		Progetto Definitivo	605.000,00 €	0,00 €	605.000,00 €	15	1,5	0	0	16,5	LE2	AMMISSIBILE		
37	62	0750220288	Comune di Copertino	Miglioramento Sismico		Progetto Definitivo	3.200.000,00 €	0,00 €	3.200.000,00 €	15	1,5	0	0	16,5	LE2	AMMISSIBILE		
38	2061	0750300085	Comune di Galatone	Adeguamento Sismico		Progetto Definitivo	1.260.000,00 €	0,00 €	1.260.000,00 €	15	1,5	0	0	16,5	LE2	AMMISSIBILE		
39	1936	0750420325	Comune di Matino	Miglioramento Sismico		Progetto Definitivo	700.000,00 €	0,00 €	700.000,00 €	15	1,5	0	0	16,5	LE4	AMMISSIBILE		
40	431	0710130318	Comune di Casalnuovo Monterotaro	Adeguamento Sismico		Progetto Definitivo	2.320.000,00 €	0,00 €	2.320.000,00 €	15	1,5	0		16,5	FG2	AMMISSIBILE		
41	302	0720290199	Comune di Molfetta *	Adeguamento Sismico		Progetto Esecutivo	2.220.000,00 €	10.000,00 €	2.210.000,00 €	15	1	0	0	16	BA3	AMMISSIBILE	1° intevento per Ambito	

ALLEGATO 1

Prog.	ID richiesta	Edificio	Denominazione ente	Tipologia di intervento	Altra tipologia di intervento	Livello di progettazione	Costo totale intervento	Disponibilità dell'ente a finanziare l'intervento	Importo finanziamento richiesto	Punteggio livello proggettazione	Punteggio indice	Punteggio DPPS	Punteggio intervento di completamento	Punteggio complessivo	Ambiti USR	Esito verifica	Crtirerio ambiti USR	Criterio precedenza in caso di parità
42	2071	0740030176	Comune di Ceglie Messapica	Adeguamento Sismico		Progetto Definitivo	290.000,00 €	29.000,00 €	261.000,00 €	15	1	0		16	BR2	AMMISSIBILE: il costo al mq è notevolmente inferiore alla soglia minima del range di cui alla nota del Mim prot. AOOGABMI n. 10109077 del 28/12/2022 e alla D.G.R. n. 56/2023		
43	330	0720410592	Comune di Santeramo in Colle	Adeguamento Sismico		Progetto Definitivo	807.588,87 €	1.000,00 €	806.588,87 €	15	0,5	0		15,5	BA5	AMMISSIBILE		
44	515	0720350236	Comune di Polignano a Mare	Miglioramento Sismico		Progetto Definitivo	1.100.000,00 €	0,00 €	1.100.000,00 €	15	0,5	0		15,5	BA6	AMMISSIBILE		
45	516	0720350237	Comune di Polignano a Mare *	Adeguamento Sismico ed efficientamento energetico		Progetto Definitivo	1.330.000,00 €	1,00 €	1.329.999,00 €	15	0,5	0		15,5	BA6	AMMISSIBILE	1° intevento per Ambito	
46	517	0720350241	Comune di Polignano a Mare	Adeguamento Sismico		Progetto Definitivo	1.435.000,00 €	0,00 €	1.435.000,00 €	15	0,5	0		15,5	BA6	AMMISSIBILE		
47	832	0750880411	Comune di Tricase	Adeguamento Sismico		Progetto Definitivo	2.900.000,00 €	0,00 €	2.900.000,00 €	15	0,5	0		15,5	LE4	AMMISSIBILE		
48	2064	0750302220	Comune di Galatone	Sostituzione Edilizia (Demolizione e Ricostruzione Palestra Scolastica)		Progetto Definitivo valutato come Progetto di Fattibilità tecnica economica secondo le linee guida del Mit (come da atto di approvazione inserito nel Repertorio del	2.721.840,00 €	0,00 €	2.721.840,00 €	5	1,5	0	0	6,5	LE2	AMMISSIBILE		
49	410	1100030074	Comune di Bisceglie *	Efficientamento Energetico	LAVORI DI EFFICIENTAMENTO ENERGETICO E MIGLIORAMENTO DEGLI AMBIENTI DELLA SCUOLA	Progetto di fattibilità tecnica ed economica	1.100.000,00 €	77.500,00 €	1.022.500,00 €	0	1,5	3		4,5	BAT1	AMMISSIBILE	1° intevento per Ambito	
50	2040	0750910339	Comune di Uggiano la Chiesa	Sostituzione Edilizia (Demolizione e Ricostruzione Palestra Scolastica)		Progetto Definitivo valutato come Progetto di Fattibilità tecnica economica (come da atto di approvazione inserito nel Repertorio del fabbisogno)	784.000,00 €	0,00 €	784.000,00 €	0	4	0		4	LE3	AMMISSIBILE		
51	416	1100030386	Comune di Bisceglie	Miglioramento Sismico		Progetto di fattibilità tecnica ed economica	5.500.000,00 €	0,00 €	5.500.000,00 €	0	1,5	2		3,5	BAT1	AMMISSIBILE		
52	420	1100030759	Comune di Bisceglie	Adeguamento Sismico		Progetto di fattibilità tecnica ed economica	10.500.000,00 €	0,00 €	10.500.000,00 €	0	1,5	2		3,5	BAT1	AMMISSIBILE		
53	422	1100031021	Comune di Bisceglie	Adeguamento Sismico		Progetto di fattibilità tecnica ed economica	5.000.000,00 €	0,00 €	5.000.000,00 €	0	1,5	2		3,5	BAT1	AMMISSIBILE		

ALLEGATO 1

Prog.	ID richiesta	Edificio	Denominazione ente	Tipologia di intervento	Altra tipologia di intervento	Livello di progettazione	Costo totale intervento	Disponibilità dell'ente a finanziare l'intervento	Importo finanziamento richiesto	Punteggio livello proggettazione	Punteggio indice	Punteggio DPPS	Punteggio intervento di completamento	Punteggio complessivo	Ambiti USR	Esito verifica	Crtirerio ambiti USR	Criterio precedenza in caso di parità
54	568	1100100386	Comune di Trinitapoli *	Altra tipologia	ADEGUAMENTO ALLA NORMATIVA SISMICA CON EFFICIENTAMENTO ENERGETICO	Progetto di fattibilità tecnica ed economica	1.462.000,00 €	0,00 €	1.462.000,00 €	0	2,5	1		3,5	BAT3	AMMISSIBILE	1° intevento per Ambito	
55	415	1100030079	Comune di Bisceglie	Adeguamento Sismico		Progetto di fattibilità tecnica ed economica	4.900.000,00 €	0,00 €	4.900.000,00 €	0	1,5	1		2,5	BAT1	AMMISSIBILE		
56	417	1100030388	Comune di Bisceglie	Adeguamento Sismico		Progetto di fattibilità tecnica ed economica	3.100.000,00 €	0,00 €	3.100.000,00 €	0	1,5	1		2,5	BAT1	AMMISSIBILE		
57	418	1100030553	Comune di Bisceglie	Adeguamento Sismico		Progetto di fattibilità tecnica ed economica	6.400.000,00 €	0,00 €	6.400.000,00 €	0	1,5	1		2,5	BAT1	AMMISSIBILE		
58	419	1100030758	Comune di Bisceglie	Efficientamento Energetico		Progetto di fattibilità tecnica ed economica	4.500.000,00 €	0,00 €	4.500.000,00 €	0	1,5	1		2,5	BAT1	AMMISSIBILE		
59	421	1100031010	Comune di Bisceglie	Adeguamento Sismico		Progetto di fattibilità tecnica ed economica	600.000,00 €	0,00 €	600.000,00 €	0	1,5	1		2,5	BAT1	AMMISSIBILE		
60	112	0720361144	Comune di Putignano	Sostituzione Edilizia (Demolizione e Ricostruzione Edificio Scolastico)		Progetto Definitivo valutato come Progetto di Fattibilità tecnica economica secondo le linee guida del Mit	2.880.000,00 €	0,00 €	2.880.000,00 €	0	0,5	1		1,5	BA7	AMMISSIBILE		
61	1892	0730040158	Comune di Crispiano *	Altra tipologia	Messa in sicurezza con Adeguamento sismico con efficientamento energetico	Progetto di fattibilità tecnica ed economica	4.200.000,00 €	0,00 €	4.200.000,00 €	0	0,5	0		0,5	TA2	AMMISSIBILE	1° intevento per Ambito	Ente con il maggior numero di edifici scolastici censiti nell'anagrafe regionale dell'edilizia scolastica
62	340	0730210265	Comune di Palagiano	Sostituzione Edilizia (Demolizione e Ricostruzione Edificio Scolastico)		Progetto di fattibilità tecnica ed economica	5.860.000,00 €	0,00 €	5.860.000,00 €	0	0,5	0		0,5	TA2	AMMISSIBILE: costo al mq superiore alla soglia massima del range per tipologia di cui alla nota el Mim prot. AOOGABMI n. 10109077 del 28/12/2022 e alla D.G.R. n. 56/2023		
63	370	0750130270	Comune di Caprarica di Lecce	Adeguamento Sismico		Progetto Esecutivo	1.300.000,00 €	0,00 €	1.300.000,00 €					0	LE2	NON CANDIDABILE A FINANZIAMENTO: intervento relativo a edificio scolastico che ha ricevuto negli ultimi 5 anni finanziamenti europei, nazionali e regionali per interventi di miglioramento e/o adeguamento sismico e/o di efficientamento energetico.		
64	412	1100030076	Comune di Bisceglie	Adeguamento Sismico		Progetto di fattibilità tecnica ed economica	4.800.000,00 €	0,00 €	4.800.000,00 €					0	BAT1	NON AMMISSIBILE in quanto l'edificio non è dotato di verifica di vulnerabilità sismica.		
65	2034	0750051619	Comune di Andrano	Adeguamento Sismico		Progetto Esecutivo	1.081.000,00 €	0,00 €	1.081.000,00 €					0	LE3	NON CANDIDABILE A FINANZIAMENTO: intervento relativo a edificio scolastico che ha ricevuto negli ultimi 5 anni finanziamenti europei, nazionali e regionali per interventi di miglioramento e/o adeguamento sismico e/o di efficientamento energetico.		
66	2031	0720221150	Comune di Giovinazzo	Manutenzione Straordinaria		Progetto Esecutivo	150.000,00 €	0,00 €	150.000,00 €					0	BA3	NON CANDIDABILE A FINANZIAMENTO: in quanto il progetto, redatto nel 2015, non rispetta le finalità, gli obiettivi, gli obblighi, le milestone e i target del PNRR.		

ALLEGATO 1

Prog.	ID richiesta	Edificio	Denominazione ente	Tipologia di intervento	Altra tipologia di intervento	Livello di progettazione	Costo totale intervento	Disponibilità dell'ente a finanziare l'intervento	Importo finanziamento richiesto	Punteggio livello proggettazione	Punteggio indice	Punteggio DPPS	Punteggio intervento di completamento	Punteggio complessivo	Ambiti USR	Esito verifica	Crtirerio ambiti USR	Criterio precedenza in caso di parità
67	2058	0710041904	Comune di Apricena	Ristrutturamento Edilizia		Progetto Esecutivo	580.000,00 €	0,00 €	580.000,00 €					0	FG2	NON AMMISSIBILE in quanto l'edificio non è dotato di certificato di collaudo delle strutture ai sensi delle NTC 2008 o delle NTC 2018 o di verifica di vulnerabilità sismica.		
68	2059	0710040023	Comune di Apricena	Ristrutturamento Edilizia		Progetto Esecutivo	785.000,00 €	0,00 €	785.000,00 €					0	FG2	NON AMMISSIBILE in quanto l'edificio non è dotato di certificato di collaudo delle strutture ai sensi delle NTC 2008 o delle NTC 2018 o di verifica di vulnerabilità sismica.		
69	2029	1100041643	Comune di Canosa di Puglia	Manutenzione Straordinaria		Progetto Definitivo	39.080,00 €	0,00 €	39.080,00 €					0	BAT2	NON VALUTABILE: l'atto di approvazione del progetto relativo all'intervento di che trattasi presenta incongruenze circa l'importo di finanziamento richiesto		
70	1998	0710500368	Comune di San Paolo di Civitate	Efficientamento Energetico		Progetto Esecutivo	705.468,90 €	0,00 €	705.468,90 €					0	FG2	NON AMMISSIBILE in quanto l'edificio non è dotato di certificato di collaudo delle strutture ai sensi delle NTC 2008 o delle NTC 2018 o di verifica di vulnerabilità sismica.		
71	430	0710120410	Comune di Carpino	Adeguamento Sismico		Progetto Esecutivo	449.015,89 €	0,00 €	449.015,89 €					0	FG3	NON CANDIDABILE A FINANZIAMENTO: in quanto il progetto, redatto nel 2018, non rispetta le finalità, gli obiettivi, gli obblighi, le milestone e i target del PNRR.		
72	754	0750390109	Comune di Maglie	Efficientamento Energetico		Progetto Esecutivo	860.700,00 €	0,00 €	860.700,00 €					0	LE3	NON CANDIDABILE A FINANZIAMENTO: in quanto il progetto, redatto nel 2017, non rispetta le finalità, gli obiettivi, gli obblighi, le milestone e i target del PNRR.		
73	1941	0720220145	Comune di Giovinazzo	Adeguamento Sismico		Progetto Esecutivo	2.500.000,00 €	0,00 €	2.500.000,00 €					0	BA3	NON CANDIDABILE A FINANZIAMENTO: in quanto il progetto, redatto nel 2018, non rispetta le finalità, gli obiettivi, gli obblighi, le milestone e i target del PNRR.		
74	2026	1100040399	Comune di Canosa di Puglia	Manutenzione Straordinaria		Progetto Definitivo	95.103,00 €	0,00 €	95.103,00 €					0	BAT2	NON VALUTABILE: l'atto di approvazione del progetto relativo all'intervento di che trattasi presenta incongruenze circa l'importo di finanziamento richiesto		
75	2028	1100040105	Comune di Canosa di Puglia	Manutenzione Straordinaria		Progetto Definitivo	59.985,00 €	0,00 €	59.985,00 €					0	BAT2	NON VALUTABILE: l'atto di approvazione del progetto relativo all'intervento di che trattasi presenta incongruenze circa l'importo di finanziamento richiesto		
76	366	0750070235	Comune di Arnesano	Altra tipologia	Intervento di sostituzione edilizia con ampliamento e potenziamento della struttura esistente	Progetto Esecutivo	2.349.907,80 €	0,00 €	2.349.907,80 €					0	LE1	NON AMMISSIBILE :Tipologia non prevista tra quelle di cui alla nota del Mim prot. AOOGABMI n. 10109077 del 28/12/2022 e alla D.G.R. n. 56/2023		
77	367	0750072266	Comune di Arnesano	Altra tipologia	Intervento di sostituzione edilizia con ampliamento e potenziamento della struttura esistente	Progetto Esecutivo	660.073,63 €	0,00 €	660.073,63 €					0	LE1	NON AMMISSIBILE :Tipologia non prevista tra quelle di cui alla nota del Mim prot. AOOGABMI n. 10109077 del 28/12/2022 e alla D.G.R. n. 56/2023		
78	405	0750970534	Comune di Porto Cesareo	Adeguamento Sismico		Progetto Esecutivo	3.000.000,00 €	0,00 €	3.000.000,00 €					0	LE2	NON VALUTABILE: il Progetto non risulta inserito nel Repertorio del Fabbisogno		
79	2045	0750170470	Comune di Castri di Lecce	Sostituzione Edilizia (Demolizione e Ricostruzione Palestra Scolastica)	Ampliamento	Progetto Esecutivo	1.165.000,00 €	0,00 €	1.165.000,00 €					0	LE2	NON AMMISSIBILE :Tipologia non prevista tra quelle di cui alla nota del Mim prot. AOOGABMI n. 10109077 del 28/12/2022 e alla D.G.R. n. 56/2023		
80	1926	0750610532	Comune di Poggiardo	Efficientamento Energetico		Progetto Esecutivo	1.470.000,00 €	0,00 €	1.470.000,00 €					0	LE3	NON AMMISSIBILE in quanto l'edificio non è dotato di certificato di collaudo delle strutture ai sensi delle NTC 2008 o delle NTC 2018 o di verifica di vulnerabilità sismica.		

ALLEGATO 1

Prog.	ID richiesta	Edificio	Denominazione ente	Tipologia di intervento	Altra tipologia di intervento	Livello di progettazione	Costo totale intervento	Disponibilità dell'ente a finanziare l'intervento	Importo finanziamento richiesto	Punteggio livello proggettazione	Punteggio indice	Punteggio DPPS	Punteggio intervento di completamento	Punteggio complessivo	Ambiti USR	Esito verifica	Crtirerio ambiti USR	Criterio precedenza in caso di parità
81	1964	0720400620	Comune di Sannicandro di Bari	Adeguamento Sismico		Progetto Definitivo	1.540.000,00 €	1.000,00 €	1.539.000,00 €					0	BA2	NON CANDIDABILE A FINANZIAMENTO: in quanto il progetto, redatto nel 2020, non rispetta le finalità, gli obiettivi, gli obblighi, le milestone e i target del PNRR.		
82	321	0720380725	Comune di Ruvo di Puglia	Manutenzione Straordinaria		Progetto Esecutivo	773.248,05 €	0,00 €	773.248,05 €					0	BA3	NON CANDIDABILE A FINANZIAMENTO: in quanto il progetto, redatto nel 2018, non rispetta le finalità, gli obiettivi, gli obblighi, le milestone e i target del PNRR.		
83	1942	0720220421	Comune di Giovinazzo	Efficientamento Energetico		Progetto Esecutivo	700.000,00 €	0,00 €	700.000,00 €					0	BA3	NON CANDIDABILE A FINANZIAMENTO: in quanto il progetto, redatto nel 2018, non rispetta le finalità, gli obiettivi, gli obblighi, le milestone e i target del PNRR.		
84	776	0720370307	Comune di Rutigliano	Sostituzione Edilizia (Demolizione e Ricostruzione Edificio Scolastico)		Progetto Definitivo	1.890.000,00 €	94.500,00 €	1.795.500,00 €					0	BA6	NON CANDIDABILE A FINANZIAMENTO: in quanto il progetto, redatto nel 2018, non rispetta le finalità, gli obiettivi, gli obblighi, le milestone e i target del PNRR.		
85	1869	1100010383	Comune di Andria	Efficientamento Energetico		Progetto Esecutivo	1.110.827,00 €	0,00 €	1.110.827,00 €					0	BAT1	NON CANDIDABILE A FINANZIAMENTO: in quanto il progetto, redatto nel 2016, non rispetta le finalità, gli obiettivi, gli obblighi, le milestone e i target del PNRR.		
86	2067	0710050024	Comune di Ascoli Satriano	Adeguamento Sismico		Progetto Esecutivo	1.720.000,00 €	0,00 €	1.720.000,00 €					0	FG4	NON CANDIDABILE A FINANZIAMENTO: in quanto il progetto, redatto nel 2020, non rispetta le finalità, gli obiettivi, gli obblighi, le milestone e i target del PNRR.		
87	128	0730030041	Comune di Castellaneta	Nuova costruzione Edificio Scolastico		Progetto Definitivo	3.850.000,00 €	40.000,00 €	3.810.000,00 €					0	TA2	NON AMMISSIBILE: Tipologia non prevista tra quelle di cui alla nota del Mim prot. AOOGABMI n. 10109077 del 28/12/2022 e alla D.G.R. n. 56/2023		
88	129	0730030042	Comune di Castellaneta	Nuova costruzione Edificio Scolastico		Progetto Definitivo	4.150.000,00 €	50.000,00 €	4.100.000,00 €					0	TA2	NON AMMISSIBILE: Tipologia non prevista tra quelle di cui alla nota del Mim prot. AOOGABMI n. 10109077 del 28/12/2022 e alla D.G.R. n. 56/2024		
89	601	0710140317	Comune di Casalvecchio di Puglia	Efficientamento Energetico		Progetto Definitivo	1.500.000,00 €	0,00 €	1.500.000,00 €					0	FG2	NON AMMISSIBILE in quanto l'edificio non è dotato di certificato di collaudo delle strutture ai sensi delle NTC 2008 o delle NTC 2018 o di verifica di vulnerabilità sismica.		
90	1991	0710500367	Comune di San Paolo di Civitate	Miglioramento Sismico		Progetto Definitivo	2.572.351,94 €	0,00 €	2.572.351,94 €					0	FG2	NON CANDIDABILE A FINANZIAMENTO, in quanto entro la data del 06/02/2023 (termine ultimo per presentare proposte progettuale ai sensi dell'A.D.n.22/2023) il progetto, redatto nel 2018, non rispetta le finalità, gli obiettivi, gli obblighi, le milestone e i target del PNRR.		
91	429	0710120409	Comune di Carpino	Adeguamento Sismico		Progetto Definitivo	863.729,30 €	0,00 €	863.729,30 €					0	FG3	NON CANDIDABILE A FINANZIAMENTO: in quanto il progetto, redatto nel 2018, non rispetta le finalità, gli obiettivi, gli obblighi, le milestone e i target del PNRR.		
92	798	0750790190	Comune di Squinzano	Efficientamento Energetico		Progetto Definitivo	860.000,00 €	0,00 €	860.000,00 €					0	LE1	NON VALUTABILE: il Progetto non risulta inserito nel Repertorio del Fabbisogno		
93	799	0750680179	Comune di San Cesario di Lecce	Efficientamento Energetico		Progetto Esecutivo	500.000,00 €	0,00 €	500.000,00 €					0	LE2	NON CANDIDABILE A FINANZIAMENTO: in quanto il progetto, redatto nel 2015, non rispetta le finalità, gli obiettivi, gli obblighi, le milestone e i target del PNRR.		
94	2049	0750689000	Comune di San Cesario di Lecce	Ristrutturamento Edilizia		Progetto Esecutivo	1.075.659,76 €	0,00 €	1.075.659,76 €					0	LE2	NON CANDIDABILE A FINANZIAMENTO: Intervento parziale riferito solo al piano rialzato destinato ad asilo nido		

ALLEGATO 1

Prog.	ID richiesta	Edificio	Denominazione ente	Tipologia di intervento	Altra tipologia di intervento	Livello di progettazione	Costo totale intervento	Disponibilità dell'ente a finanziare l'intervento	Importo finanziamento richiesto	Punteggio livello proggettazione	Punteggio indice	Punteggio DPPS	Punteggio intervento di completamento	Punteggio complessivo	Ambiti USR	Esito verifica	Crtirerio ambiti USR	Criterio precedenza in caso di parità
95	626	0750630265	Comune di Racale	Manutenzione Straordinaria		Progetto Esecutivo	160.000,00 €	0,00 €	160.000,00 €					0	LE4	NON AMMISSIBILE: Tipologia non prevista tra quelle di cui alla nota del Mim prot. AOOGABMI n. 10109077 del 28/12/2022 e alla D.G.R. n. 56/2023		
96	659	0750630264	Comune di Racale	Manutenzione Straordinaria		Progetto Esecutivo	299.500,00 €	0,00 €	299.500,00 €					0	LE4	NON AMMISSIBILE: Tipologia non prevista tra quelle di cui alla nota del Mim prot. AOOGABMI n. 10109077 del 28/12/2022 e alla D.G.R. n. 56/2023		
97	693	0750630031	Comune di Racale	Manutenzione Straordinaria		Progetto Esecutivo	299.900,00 €	0,00 €	299.900,00 €					0	LE4	NON AMMISSIBILE: Tipologia non prevista tra quelle di cui alla nota del Mim prot. AOOGABMI n. 10109077 del 28/12/2022 e alla D.G.R. n. 56/2023		
98	2056	0750980030	Comune di Presicce-Acquarica	Adeguamento Sismico		Progetto Definitivo	1.293.399,33 €	0,00 €	1.293.399,33 €					0	LE4	NON VALUTABILE: il Progetto non risulta inserito nel Repertorio del Fabbisogno		
99	2065	0750630537	Comune di Racale	Manutenzione Straordinaria		Progetto Esecutivo	299.000,00 €	0,00 €	299.000,00 €					0	LE4	NON AMMISSIBILE: Tipologia non prevista tra quelle di cui alla nota del Mim prot. AOOGABMI n. 10109077 del 28/12/2022 e alla D.G.R. n. 56/2023		
100	780	0740080191	Comune di Francavilla Fontana	Risanamento Conservativo		Progetto Esecutivo	1.550.000,00 €	0,00 €	1.550.000,00 €					0	BR2	NON CANDIDABILE A FINANZIAMENTO: in quanto il progetto, redatto nel settembre 2021, non rispetta le finalità, gli obiettivi, gli obblighi, le milestone e i target del PNRR.		
101	435	0710200322	Comune di Cerignola	Sostituzione Edilizia (Demolizione e Ricostruzione Edificio Scolastico)		Progetto Definitivo	6.250.000,00 €	0,00 €	6.250.000,00 €					0	FG4	NON VALUTABILE: il progetto presentato non risulta completo di tutti gli elaborati		
102	555	0750800070	Comune di Sternatia	Adeguamento Sismico		Progetto Esecutivo	860.000,00 €	1.500,00 €	858.500,00 €					0	LE2	NON CANDIDABILE A FINANZIAMENTO: in quanto il progetto, redatto nel 2018, non rispetta le finalità, gli obiettivi, gli obblighi, le milestone e i target del PNRR.		
103	753	0750390102	Comune di Maglie	Altra tipologia	Adeguamento sismico - Adeguamento Impiantistico e antincendio - efficientamento energetico - manutenzione straordinaria	Progetto Definitivo	3.073.000,00 €	0,00 €	3.073.000,00 €					0	LE3	NON CANDIDABILE A FINANZIAMENTO: in quanto il progetto, redatto nel 2018, non rispetta le finalità, gli obiettivi, gli obblighi, le milestone e i target del PNRR.		
104	14	1100021433	Provincia di Barletta-Andria-Trani	Adeguamento Sismico		Progetto Definitivo	5.435.119,74 €	0,00 €	5.435.119,74 €					0	BAT2	NON CANDIDABILE A FINANZIAMENTO: Intervento parziale		
105	52	0710150353	Comune di Castelluccio dei Sauri	Sostituzione Edilizia (Demolizione e Ricostruzione Edificio Scolastico)		Progetto Definitivo	1.100.000,00 €	0,00 €	1.100.000,00 €					0	FG4	NON CANDIDABILE A FINANZIAMENTO: in quanto il progetto, redatto nel 2018, non rispetta le finalità, gli obiettivi, gli obblighi, le milestone e i target del PNRR.		
106	580	0710090037	Comune di Candela	Adeguamento Sismico		Progetto Definitivo	1.356.000,00 €	0,00 €	1.356.000,00 €					0	FG4	NON VALUTABILE: Non è presente l'atto di approvazione del progetto nel Repertorio del Fabbisogno		
107	755	0750390505	Comune di Maglie	Altra tipologia	Adeguamento sismico - efficientamento energetico - Revisione impianti	Progetto Definitivo	2.770.000,00 €	0,00 €	2.770.000,00 €					0	LE3	NON CANDIDABILE A FINANZIAMENTO: in quanto il progetto, redatto nel 2018, non rispetta le finalità, gli obiettivi, gli obblighi, le milestone e i target del PNRR.		
108	1838	0750610373	Comune di Poggiardo	Efficientamento Energetico		Progetto Definitivo	500.000,00 €	0,00 €	500.000,00 €					0	LE3	NON AMMISSIBILE: Stesso progetto di ID 1985		

Prog.	ID richiesta	Edificio	Denominazione ente	Tipologia di intervento	Altra tipologia di intervento	Livello di progettazione	Costo totale intervento	Disponibilità dell'ente a finanziare l'intervento	Importo finanziamento richiesto	Punteggio livello proggettazione	Punteggio indice	Punteggio DPPS	Punteggio intervento di completamento	Punteggio complessivo	Ambiti USR	Esito verifica	Crtirerio ambiti USR	Criterio precedenza in caso di parità
109	1985	0750610371	Comune di Poggiardo	Efficientamento Energetico		Progetto Definitivo	500.000,00 €	0,00 €	500.000,00 €					0	LE3	NON AMMISSIBILE in quanto l'edificio non è dotato di certificato di collaudo delle strutture ai sensi delle NTC 2008 o delle NTC 2018 o di verifica di vulnerabilità sismica.		
110	320	0720380724	Comune di Ruvo di Puglia	Adeguamento Sismico		Progetto Definitivo	1.165.000,00 €	0,00 €	1.165.000,00 €					0	BA3	NON CANDIDABILE A FINANZIAMENTO: in quanto il progetto, redatto nel 2018, non rispetta le finalità, gli obiettivi, gli obblighi, le milestone e i target del PNRR.		
111	322	0720380726	Comune di Ruvo di Puglia	Adeguamento Sismico		Progetto Definitivo	1.165.000,00 €	0,00 €	1.165.000,00 €					0	BA3	NON CANDIDABILE A FINANZIAMENTO: in quanto il progetto, redatto nel 2018, non rispetta le finalità, gli obiettivi, gli obblighi, le milestone e i target del PNRR.		
112	1997	0720060003	Comune di Bari	Adeguamento Sismico		Progetto Definitivo	1.500.000,00 €	0,00 €	1.500.000,00 €					0	BA1	NON CANDIDABILE A FINANZIAMENTO:Intervento già finanziato da altra linea di finanziamento		
113	1925	0740020234	Comune di Carovigno	Efficientamento Energetico		Progetto Definitivo	1.360.000,00 €	0,00 €	1.360.000,00 €					0	BR2	NON CANDIDABILE A FINANZIAMENTO: in quanto il progetto, redatto nel 2017, non rispetta le finalità, gli obiettivi, gli obblighi, le milestone e i target del PNRR.		
114	1855	0710420211	Comune di Rocchetta Sant'Antonio	Altra tipologia	Riqualificazione architettonica e funzionale	Progetto Definitivo	98.000,00 €	0,00 €	98.000,00 €					0	FG4	NON AMMISSIBILE: Tipologia non prevista tra quelle di cui alla nota del Mim prot. AOOGABMI n. 10109077 del 28/12/2022 e alla D.G.R. n. 56/2023		
115	1839	0720231632	Comune di Gravina in Puglia	Adeguamento Sismico		Progetto Definitivo	1.040.000,00 €	0,00 €	1.040.000,00 €					0	BA4	NON CANDIDABILE A FINANZIAMENTO: in quanto il progetto, redatto nel 2018, non rispetta le finalità, gli obiettivi, gli obblighi, le milestone e i target del PNRR. Inoltre, il costo al mq è notevolmente inferiore alla soglia minima del range fissato dal Ministero per tale tipologia di intervento.		
116	57	0720230497	Comune di Gravina in Puglia	Adeguamento Sismico		Progetto Definitivo	570.000,00 €	0,00 €	570.000,00 €					0	BA4	NON CANDIDABILE A FINANZIAMENTO: in quanto il progetto, redatto nel 2018, non rispetta le finalità, gli obiettivi, gli obblighi, le milestone e i target del PNRR. Inoltre, il costo al mq è notevolmente inferiore alla soglia minima del range fissato dal Ministero per tale tipologia di intervento.		
117	1836	0720230587	Comune di Gravina in Puglia	Adeguamento Sismico		Progetto Definitivo	1.453.499,01 €	0,00 €	1.453.499,01 €					0	BA4	NON CANDIDABILE A FINANZIAMENTO: in quanto il progetto, redatto nel 2018, non rispetta le finalità, gli obiettivi, gli obblighi, le milestone e i target del PNRR. Inoltre, il costo al mq è notevolmente inferiore alla soglia minima del range fissato dal Ministero per tale tipologia di intervento.		
118	1844	0720230585	Comune di Gravina in Puglia	Adeguamento Sismico		Progetto Definitivo	1.800.000,00 €	0,00 €	1.800.000,00 €					0	BA4	NON CANDIDABILE A FINANZIAMENTO: in quanto il progetto, redatto nel 2018, non rispetta le finalità, gli obiettivi, gli obblighi, le milestone e i target del PNRR. Inoltre, il costo al mq è notevolmente inferiore alla soglia minima del range fissato dal Ministero per tale tipologia di intervento.		
119	1858	0720230425	Comune di Gravina in Puglia	Adeguamento Sismico		Progetto Definitivo	1.282.062,14 €	0,00 €	1.282.062,14 €					0	BA4	NON CANDIDABILE A FINANZIAMENTO: in quanto il progetto, redatto nel 2018, non rispetta le finalità, gli obiettivi, gli obblighi, le milestone e i target del PNRR. Inoltre, il costo al mq è notevolmente inferiore alla soglia minima del range fissato dal Ministero per tale tipologia di intervento.		
120	2074	0740181252	Comune di Torchiarolo	Adeguamento Impiantistico e/o Antincendio		Progetto Definitivo	359.365,97 €	0,00 €	359.365,97 €					0	BR1	NON AMMISSIBILE in quanto l'edificio non è dotato di certificato di collaudo delle strutture ai sensi delle NTC 2008 o delle NTC 2018 o di verifica di vulnerabilità sismica.		

ALLEGATO 1

Prog.	ID richiesta	Edificio	Denominazione ente	Tipologia di intervento	Altra tipologia di intervento	Livello di progettazione	Costo totale intervento	Disponibilità dell'ente a finanziare l'intervento	Importo finanziamento richiesto	Punteggio livello proggettazione	Punteggio indice	Punteggio DPPS	Punteggio intervento di completamento	Punteggio complessivo	Ambiti USR	Esito verifica	Crtirerio ambiti USR	Criterio precedenza in caso di parità
121	151	0750350009	Comune di Lecce	Nuova costruzione Edificio Scolastico		Progetto Definitivo	3.766.900,00 €	0,00 €	3.766.900,00 €					0	LE1	NON AMMISSIBILE: tipologia non prevista tra quelle di cui alla nota del Mim prot. AOOGABMI n. 10109077 del 28/12/2022 e alla D.G.R. n. 56/2023		
122	577	0750360093	Comune di Lequile	Altra tipologia	MESSA IN SICUREZZA E AMPLIAMENTO	Progetto Definitivo	1.445.000,00 €	0,00 €	1.445.000,00 €					0	LE2	NON AMMISSIBILE: tipologia non prevista tra quelle di cui alla nota del Mim prot. AOOGABMI n. 10109077 del 28/12/2022 e alla D.G.R. n. 56/2024		
123	835	0750400111	Comune di Martano	Sostituzione Edilizia (Demolizione e Ricostruzione Edificio Scolastico)		Progetto Definitivo	3.000.000,00 €	0,00 €	3.000.000,00 €					0	LE2	NON AMMISSIBILE in quanto l'edificio non è dotato di verifica di vulnerabilità sismica.		
124	1840	0750400112	Comune di Martano	Altra tipologia	ADEGUAMENTO FUNZIONALE E MESSA IN SICUREZZA DELL'AREA DI GIOCO AD USO DIDATTICO	Progetto Definitivo	340.000,00 €	0,00 €	340.000,00 €					0	LE2	NON AMMISSIBILE: tipologia non prevista tra quelle di cui alla nota del Mim prot. AOOGABMI n. 10109077 del 28/12/2022 e alla D.G.R. n. 56/2024		
125	1928	0750222196	Provincia di Lecce	Efficientamento Energetico		Progetto Definitivo	1.813.500,00 €	0,00 €	1.813.500,00 €					0	LE2	NON AMMISSIBILE in quanto l'edificio non è dotato di verifica di vulnerabilità sismica.		
126	1832	0750640168	Comune di Ruffano	Adeguamento Sismico		Progetto Definitivo	2.000.000,00 €	0,00 €	2.000.000,00 €					0	LE4	NON CANDIDABILE A FINANZIAMENTO: in quanto il progetto, redatto nel maggio 2021, non rispetta le finalità, gli obiettivi, gli obblighi, le milestone e i target del PNRR.		
127	1873	0750640538	Comune di Ruffano	Adeguamento Sismico		Progetto Definitivo	900.000,00 €	0,00 €	900.000,00 €					0	LE4	NON CANDIDABILE A FINANZIAMENTO: in quanto il progetto, redatto nel 2018, non rispetta le finalità, gli obiettivi, gli obblighi, le milestone e i target del PNRR.		
128	222	0720250162	Comune di Locorotondo	Adeguamento Sismico		Progetto Definitivo	6.000.000,00 €	0,00 €	6.000.000,00 €					0	BA7	NON VALUTABILE: Non è presente l'atto di approvazione del progetto nel Repertorio del Fabbisogno		
129	1968	0720170550	Comune di Castellana Grotte	Efficientamento Energetico		Progetto Definitivo	850.000,00 €	0,00 €	850.000,00 €					0	BA7	NON CANDIDABILE A FINANZIAMENTO: in quanto il progetto, redatto nel 2017, non rispetta le finalità, gli obiettivi, gli obblighi, le milestone e i target del PNRR.		
130	1923	0750831248	Comune di Surbo	Ampliamento		Progetto Definitivo	1.170.000,00 €	100.000,00 €	1.070.000,00 €					0	LE1	NON AMMISSIBILE: Tipologia non prevista tra quelle di cui alla nota del Mim prot. AOOGABMI n. 10109077 del 28/12/2022 e alla D.G.R. n. 56/2023		
131	376	0750200228	Comune di Cavallino	Altra tipologia	Adeguamento sismico ed ampliamento	Progetto Definitivo	1.327.000,00 €	0,00 €	1.327.000,00 €					0	LE2	NON AMMISSIBILE :Tipologia non prevista tra quelle di cui alla nota del Mim prot. AOOGABMI n. 10109077 del 28/12/2022 e alla D.G.R. n. 56/2023		
132	827	0750140154	Comune di Carmiano	Ristrutturamento Edilizia		Progetto Definitivo	1.398.649,19 €	0,00 €	1.398.649,19 €					0	LE2	NON CANDIDABILE A FINANZIAMENTO: in quanto il progetto, redatto nel 2018, non rispetta le finalità, gli obiettivi, gli obblighi, le milestone e i target del PNRR.		
133	1955	0750200476	Comune di Cavallino	Adeguamento Sismico		Progetto Definitivo	307.075,66 €	0,00 €	307.075,66 €					0	LE2	NON CANDIDABILE A FINANZIAMENTO: in quanto il progetto, redatto nel 2018, non rispetta le finalità, gli obiettivi, gli obblighi, le milestone e i target del PNRR.		
134	551	0750730320	Comune di Scorrano	Ristrutturamento Edilizia		Progetto Definitivo	3.252.441,00 €	0,00 €	3.252.441,00 €					0	LE3	NON AMMISSIBILE :Tipologia non prevista tra quelle di cui alla nota del Mim prot. AOOGABMI n. 10109077 del 28/12/2022 e alla D.G.R. n. 56/2023		

Prog.	ID richiesta	Edificio	Denominazione ente	Tipologia di intervento	Altra tipologia di intervento	Livello di progettazione	Costo totale intervento	Disponibilità dell'ente a finanziare l'intervento	Importo finanziamento richiesto	Punteggio livello proggettazione	Punteggio indice	Punteggio DPPS	Punteggio intervento di completamento	Punteggio complessivo	Ambiti USR	Esito verifica	Crtirerio ambiti USR	Criterio precedenza in caso di parità
135	809	0720110392	Comune di Bitonto	Sostituzione Edilizia (Demolizione e Ricostruzione Edificio Scolastico)		Progetto di fattibilità tecnica ed economica	7.000.000,00 €	0,00 €	7.000.000,00 €					0	BA2	NON CANDIDABILE A FINANZIAMENTO: Intervento già finanziato da altre fonti di finanziamento		
136	1944	0720110101	Comune di Bitonto	Sostituzione Edilizia (Demolizione e Ricostruzione Edificio Scolastico)		Progetto di fattibilità tecnica ed economica	2.250.000,00 €	0,00 €	2.250.000,00 €					0	BA2	NON CANDIDABILE A FINANZIAMENTO: Intervento già finanziato da altre fonti di finanziamento		
137	217	0720240427	Comune di Grumo Appula	Adeguamento Sismico		Progetto di fattibilità tecnica ed economica	4.480.670,15 €	0,00 €	4.480.670,15 €					0	BA2	NON CANDIDABILE A FINANZIAMENTO: in quanto il progetto, redatto nel 2018, non rispetta le finalità, gli obiettivi, gli obblighi, le milestone e i target del PNRR.		
138	219	0720240798	Comune di Grumo Appula	Miglioramento Sismico		Progetto di fattibilità tecnica ed economica	2.756.200,00 €	0,00 €	2.756.200,00 €					0	BA2	NON CANDIDABILE A FINANZIAMENTO: in quanto il progetto, redatto nel 2018, non rispetta le finalità, gli obiettivi, gli obblighi, le milestone e i target del PNRR.		
139	1879	0710640003	Comune di Zapponeta	Nuova costruzione Edificio Scolastico adibito esclusivamente a palestra		Progetto di fattibilità tecnica ed economica	802.000,00 €	0,00 €	802.000,00 €					0	FG4	NON AMMISSIBILE :Tipologia non prevista tra quelle di cui alla nota del Mim prot. AOOGABMI n. 10109077 del 28/12/2022 e alla D.G.R. n. 56/2023		
140	2000	0730030232	Comune di Castellaneta	Altra tipologia	Riqualificazione di aree sportive all'aperto esistenti che insistono nell'area di pertinenza della scuola "Surico" di Castellaneta"	Documento di Fattibilità delle Alternative Progettuali	202.000,00 €	0,00 €	202.000,00 €					0	TA2	NON AMMISSIBILE :Tipologia non prevista tra quelle di cui alla nota del Mim prot. AOOGABMI n. 10109077 del 28/12/2022 e alla D.G.R. n. 56/2023		
141	511	0720330609	Comune di Palo del Colle	Adeguamento Sismico		Progetto di fattibilità tecnica ed economica	3.700.000,00 €	3.000,00 €	3.697.000,00 €					0	BA2	NON CANDIDABILE A FINANZIAMENTO: in quanto il progetto, redatto nel 2018, non rispetta le finalità, gli obiettivi, gli obblighi, le milestone e i target del PNRR.		
142	512	0720330610	Comune di Palo del Colle	Adeguamento Sismico		Progetto di fattibilità tecnica ed economica	1.127.000,00 €	3.000,00 €	1.124.000,00 €					0	BA2	NON CANDIDABILE A FINANZIAMENTO: in quanto il progetto, redatto nel 2018, non rispetta le finalità, gli obiettivi, gli obblighi, le milestone e i target del PNRR.		
143	513	0720331034	Comune di Palo del Colle	Adeguamento Sismico		Progetto di fattibilità tecnica ed economica	1.942.000,00 €	3.000,00 €	1.939.000,00 €					0	BA2	NON CANDIDABILE A FINANZIAMENTO: in quanto il progetto, redatto nel 2018, non rispetta le finalità, gli obiettivi, gli obblighi, le milestone e i target del PNRR.		
144	514	0720331540	Comune di Palo del Colle	Adeguamento Sismico		Progetto di fattibilità tecnica ed economica	1.110.000,00 €	3.000,00 €	1.107.000,00 €					0	BA2	NON CANDIDABILE A FINANZIAMENTO: in quanto il progetto, redatto nel 2018, non rispetta le finalità, gli obiettivi, gli obblighi, le milestone e i target del PNRR.		
145	409	1100030070	Comune di Bisceglie	Nuova costruzione Edificio Scolastico		Progetto di fattibilità tecnica ed economica	5.000.000,00 €	0,00 €	5.000.000,00 €					0	BAT1	NON AMMISSIBILE :Tipologia non prevista tra quelle di cui alla nota del Mim prot. AOOGABMI n. 10109077 del 28/12/2022 e alla D.G.R. n. 56/2023		
146	411	1100030075	Comune di Bisceglie	Adeguamento Sismico		Progetto di fattibilità tecnica ed economica	1.200.000,00 €	0,00 €	1.200.000,00 €					0	BAT1	NON VALUTABILE: il Progetto non risulta inserito nel Repertorio del Fabbisogno		
147	414	1100030078	Comune di Bisceglie	Efficientamento Energetico		Progetto di fattibilità tecnica ed economica	600.000,00 €	0,00 €	600.000,00 €					0	BAT1	NON VALUTABILE: il Progetto non risulta inserito nel Repertorio del Fabbisogno		
148	423	1100031030	Comune di Bisceglie	Adeguamento Sismico		Progetto di fattibilità tecnica ed economica	5.200.000,00 €	122.000,00 €	5.078.000,00 €					0	BAT1	NON VALUTABILE: il Progetto non risulta inserito nel Repertorio del Fabbisogno		

ALLEGATO 1

Prog.	ID richiesta	Edificio	Denominazione ente	Tipologia di intervento	Altra tipologia di intervento	Livello di progettazione	Costo totale intervento	Disponibilità dell'ente a finanziare l'intervento	Importo finanziamento richiesto	Punteggio livello proggettazione	Punteggio indice	Punteggio DPPS	Punteggio intervento di completamento	Punteggio complessivo	Ambiti USR	Esito verifica	Crtirerio ambiti USR	Criterio precedenza in caso di parità
149	559	1100031038	Comune di Bisceglie	Adeguamento Sismico		Progetto di fattibilità tecnica ed economica	1.600.000,00 €	0,00 €	1.600.000,00 €					0	BAT1	NON VALUTABILE: il Progetto non risulta inserito nel Repertorio del Fabbisogno		
150	560	1100031048	Comune di Bisceglie	Adeguamento Sismico		Progetto di fattibilità tecnica ed economica	550.000,00 €	0,00 €	550.000,00 €					0	BAT1	NON VALUTABILE: il Progetto non risulta inserito nel Repertorio del Fabbisogno		
151	561	1100031371	Comune di Bisceglie	Adeguamento Sismico		Progetto di fattibilità tecnica ed economica	5.000.000,00 €	0,00 €	5.000.000,00 €					0	BAT1	NON VALUTABILE: il Progetto non risulta inserito nel Repertorio del Fabbisogno		
152	2019	0730270029	Comune di Taranto	Manutenzione Straordinaria		Progetto di fattibilità tecnica ed economica	350.000,00 €	0,00 €	350.000,00 €					0	TA1	NON CANDIDABILE A FINANZIAMENTO: alla data del 06/02/2023 (termine ultimo per presentare proposte progettuale ai sensi dell'A.D.n.22/2023) il progetto, redatto nel 2018, non rispetta le finalità, gli obiettivi, gli obblighi, le milestone e i target del PNRR.		
153	277	0720060323	Comune di Bari	Sostituzione Edilizia (Demolizione e Ricostruzione Edificio Scolastico)		Progetto di fattibilità tecnica ed economica	6.700.000,00 €	0,00 €	6.700.000,00 €					0	BA1	NON CANDIDABILE A FINANZIAMENTO: intervento già finanziato da altre fonti di finanziamento		
154	1995	0720060319	Comune di Bari	Efficientamento Energetico		Progetto di fattibilità tecnica ed economica	700.000,00 €	0,00 €	700.000,00 €					0	BA1	NON CANDIDABILE A FINANZIAMENTO: in quanto il progetto, redatto nel 2020, non rispetta le finalità, gli obiettivi, gli obblighi, le milestone e i target del PNRR.		
155	812	0720120103	Comune di Bitritto	Nuova costruzione Edificio Scolastico		Documento di Fattibilità delle Alternative Progettuali	5.300.000,00 €	0,00 €	5.300.000,00 €					0	BA2	NON VALUTABILE: il Progetto non risulta inserito nel Repertorio del Fabbisogno		
156	1993	0720120734	Comune di Bitritto	Altra tipologia	ADEGUAMENTO SISMICO ED EFFICIENTAMENTO ENERGETICO	Documento di Fattibilità delle Alternative Progettuali	4.320.000,00 €	0,00 €	4.320.000,00 €					0	BA2	NON VALUTABILE: il Progetto non risulta inserito nel Repertorio del Fabbisogno		
157	1994	0720120735	Comune di Bitritto	Altra tipologia	MESSA IN SICUREZZA E ADEGUAMENTO IMPIANTISTICO	Documento di Fattibilità delle Alternative Progettuali	650.000,00 €	0,00 €	650.000,00 €					0	BA2	NON VALUTABILE: il Progetto non risulta inserito nel Repertorio del Fabbisogno		
158	270	0720040047	Comune di Altamura	Nuova costruzione Edificio Scolastico		Progetto di fattibilità tecnica ed economica	7.500.000,00 €	2.500.000,00 €	5.000.000,00 €					0	BA4	NON AMMISSIBILE :Tipologia non prevista tra quelle di cui alla nota del Mim prot. AOOGABMI n. 10109077 del 28/12/2022 e alla D.G.R. n. 56/2023		
159	271	0720040048	Comune di Altamura	Miglioramento Sismico		Progetto di fattibilità tecnica ed economica	6.417.500,00 €	2.460.000,00 €	3.957.500,00 €					0	BA4	NON CANDIDABILE A FINANZIAMENTO: in quanto il progetto, redatto nel 2018, non rispetta le finalità, gli obiettivi, gli obblighi, le milestone e i target del PNRR.		
160	272	0720040495	Comune di Altamura	Adeguamento Sismico		Progetto di fattibilità tecnica ed economica	5.973.225,00 €	973.225,00 €	5.000.000,00 €					0	BA4	NON CANDIDABILE A FINANZIAMENTO: in quanto il progetto, redatto nel 2018, non rispetta le finalità, gli obiettivi, gli obblighi, le milestone e i target del PNRR.		
161	273	0720040544	Comune di Altamura	Adeguamento Sismico		Progetto di fattibilità tecnica ed economica	3.550.500,00 €	280.000,00 €	3.270.500,00 €					0	BA4	NON CANDIDABILE A FINANZIAMENTO: in quanto il progetto, redatto nel 2018, non rispetta le finalità, gli obiettivi, gli obblighi, le milestone e i target del PNRR.		
162	803	0720110397	Comune di Bitonto	Sostituzione Edilizia (Demolizione e Ricostruzione Edificio Scolastico)		Documento di Fattibilità delle Alternative Progettuali	2.780.000,00 €	0,00 €	2.780.000,00 €					0	BA2	NON CANDIDABILE A FINANZIAMENTO: Intervento già finanziato da altre fonti di finanziamento		

Prog.	ID richiesta	Edificio	Denominazione ente	Tipologia di intervento	Altra tipologia di intervento	Livello di progettazione	Costo totale intervento	Disponibilità dell'ente a finanziare l'intervento	Importo finanziamento richiesto	Punteggio livello proggettazione	Punteggio indice	Punteggio DPPS	Punteggio intervento di completamento	Punteggio complessivo	Ambiti USR	Esito verifica	Crtirerio ambiti USR	Criterio precedenza in caso di parità
163	133	0730041791	Provincia di Taranto	Sostituzione Edilizia (Demolizione e Ricostruzione Edificio Scolastico)		Progetto di fattibilità tecnica ed economica	3.236.990,00 €	356.068,90 €	2.880.921,10 €	0				0	TA2	NON AMMISSIBILE in quanto l'edificio non è dotato di verifica di vulnerabilità sismica e attestazione prestazione energetica.		
164	1934	0730041788	Comune di Crispiano	Efficientamento Energetico		Progetto di fattibilità tecnica ed economica	2.490.000,00 €	0,00 €	2.490.000,00 €					0	TA2	NON AMMISSIBILE in quanto l'edificio non è dotato di certificato di collaudo delle strutture ai sensi delle NTC 2008 o delle NTC 2018 o di verifica di vulnerabilità sismica.		
165	1893	0740011786	Provincia di Brindisi	Altra tipologia	LAVORI DI ADEGUAMENTO FUNZIONALE E MESSA IN SICUREZZA IMPIANTISTICA DEL CAMPO DA GIOCO POLIVALENTE E SISTEMAZIONE AREA ESTERNA	Progetto di fattibilità tecnica ed economica	190.000,00 €	0,00 €	190.000,00 €					0	BR1	NON VALUTABILE: il Progetto non risulta inserito nel Repertorio del Fabbisogno; inoltre l'atto di approvazione è del 2021		
166	823	0740081700	Provincia di Brindisi	Adeguamento Sismico		Documento di Fattibilità delle Alternative Progettuali	3.250.000,00 €	0,00 €	3.250.000,00 €					0	BR2	NON VALUTABILE: il Progetto non risulta inserito nel Repertorio del Fabbisogno		
167	1906	0750520667	Provincia di Lecce	Manutenzione Straordinaria		Progetto di fattibilità tecnica ed economica	300.000,00 €	0,00 €	300.000,00 €					0	LE2	NON VALUTABILE: il Progetto non risulta inserito nel Repertorio del Fabbisogno		
168	1907	0750402225	Provincia di Lecce	Manutenzione Straordinaria		Progetto di fattibilità tecnica ed economica	300.000,00 €	0,00 €	300.000,00 €					0	LE2	NON VALUTABILE: il Progetto non risulta inserito nel Repertorio del Fabbisogno		
169	1908	0750520690	Provincia di Lecce	Manutenzione Straordinaria		Progetto di fattibilità tecnica ed economica	300.000,00 €	0,00 €	300.000,00 €					0	LE2	NON VALUTABILE: il Progetto non risulta inserito nel Repertorio del Fabbisogno		
170	163	0750882232	Provincia di Lecce	Miglioramento Sismico		Progetto di fattibilità tecnica ed economica	2.930.439,91 €	0,00 €	2.930.439,91 €					0	LE4	NON CANDIDABILE A FINANZIAMENTO: in quanto il progetto, redatto nel 2018, non rispetta le finalità, gli obiettivi, gli obblighi, le milestone e i target del PNRR.		
171	1872	0750162197	Provincia di Lecce	Manutenzione Straordinaria		Progetto di fattibilità tecnica ed economica	350.000,00 €	0,00 €	350.000,00 €					0	LE4	NON CANDIDABILE A FINANZIAMENTO: in quanto il progetto, redatto nel 2021, non rispetta le finalità, gli obiettivi, gli obblighi, le milestone e i target del PNRR.		
172	48	0750570653	Provincia di Lecce	Ampliamento		Progetto di fattibilità tecnica ed economica	3.500.000,00 €	0,00 €	3.500.000,00 €					0	LE2	NON CANDIDABILE A FINANZIAMENTO: in quanto il progetto, redatto nel 1999, non rispetta le finalità, gli obiettivi, gli obblighi, le milestone e i target del PNRR.		
173	1927	0750221272	Provincia di Lecce	Efficientamento Energetico		Progetto di fattibilità tecnica ed economica	2.304.576,00 €	0,00 €	2.304.576,00 €					0	LE2	NON AMMISSIBILE: in quanto l'edificio non è dotato di certificato di collaudo delle strutture ai sensi delle NTC 2008 o delle NTC 2018 o di verifica di vulnerabilità sismica.		
174	394	0750390608	Provincia di Lecce	Nuova costruzione Edificio Scolastico		Progetto di fattibilità tecnica ed economica	5.000.000,00 €	0,00 €	5.000.000,00 €					0	LE3	NON CANDIDABILE A FINANZIAMENTO: in quanto il progetto, redatto nel 2018, non rispetta le finalità, gli obiettivi, gli obblighi, le milestone e i target del PNRR.		
175	550	0750721244	Provincia di Lecce	Miglioramento Sismico		Progetto di fattibilità tecnica ed economica	3.943.749,46 €	0,00 €	3.943.749,46 €					0	LE3	NON CANDIDABILE A FINANZIAMENTO: in quanto il progetto, redatto nel 2018, non rispetta le finalità, gli obiettivi, gli obblighi, le milestone e i target del PNRR.		
176	1850	0750292315	Provincia di Lecce	Manutenzione Straordinaria		Progetto di fattibilità tecnica ed economica	578.690,00 €	0,00 €	578.690,00 €					0	LE3	NON VALUTABILE: il Progetto non risulta inserito nel Repertorio del Fabbisogno		

ALLEGATO 1

Prog.	ID richiesta	Edificio	Denominazione ente	Tipologia di intervento	Altra tipologia di intervento	Livello di progettazione	Costo totale intervento	Disponibilità dell'ente a finanziare l'intervento	Importo finanziamento richiesto	Punteggio livello proggettazione	Punteggio indice	Punteggio DPPS	Punteggio intervento di completamento	Punteggio complessivo	Ambiti USR	Esito verifica	Crtirerio ambiti USR	Criterio precedenza in caso di parità
177	1909	0750292312	Provincia di Lecce	Manutenzione Straordinaria		Progetto di fattibilità tecnica ed economica	300.000,00 €	0,00 €	300.000,00 €					0	LE3	NON VALUTABILE: il Progetto non risulta inserito nel Repertorio del Fabbisogno		
178	384	0750350700	Provincia di Lecce	Miglioramento Sismico		Progetto di fattibilità tecnica ed economica	2.000.000,00 €	0,00 €	2.000.000,00 €					0	LE1	NON CANDIDABILE A FINANZIAMENTO: in quanto il progetto, redatto nel 2018, non rispetta le finalità, gli obiettivi, gli obblighi, le milestone e i target del PNRR.		
179	387	0750351227	Provincia di Lecce	Adeguamento Sismico		Progetto di fattibilità tecnica ed economica	4.360.492,93 €	0,00 €	4.360.492,93 €					0	LE1	NON CANDIDABILE A FINANZIAMENTO: in quanto il progetto, redatto nel 2018, non rispetta le finalità, gli obiettivi, gli obblighi, le milestone e i target del PNRR.		
180	1848	0750352281	Provincia di Lecce	Ampliamento		Progetto di fattibilità tecnica ed economica	2.500.000,00 €	0,00 €	2.500.000,00 €					0	LE1	NON AMMISSIBILE : Tipologia non prevista tra quelle di cui alla nota del Mim prot. AOOGABMI n. 10109077 del 28/12/2022 e alla D.G.R. n. 56/2023 e NON VALUTABILE: il progetto non risulta inserito		
181	1871	0750352277	Provincia di Lecce	Manutenzione Straordinaria		Progetto di fattibilità tecnica ed economica	350.000,00 €	0,00 €	350.000,00 €					0	LE1	NON CANDIDABILE A FINANZIAMENTO: in quanto il progetto, redatto nel 2021, non rispetta le finalità, gli obiettivi, gli obblighi, le milestone e i target del PNRR.		
182	1904	0750350671	Provincia di Lecce	Manutenzione Straordinaria		Progetto di fattibilità tecnica ed economica	1.000.000,00 €	0,00 €	1.000.000,00 €					0	LE1	NON VALUTABILE: il Progetto non risulta inserito nel Repertorio del Fabbisogno		
183	1930	0750352271	Provincia di Lecce	Ampliamento		Progetto di fattibilità tecnica ed economica	1.200.000,00 €	0,00 €	1.200.000,00 €					0	LE1	NON VALUTABILE: il Progetto non risulta inserito nel Repertorio del Fabbisogno		

Allegato 2

Prog.	ID richiesta	Edificio	Denominazione ente	Tipologia di intervento	Altra tipologia di intervento	Livello di progettazione	Costo totale intervento	Disponibilità dell'ente a finanziare l'intervento	Punteggio livello proggettazione	Punteggio indice	Punteggio DPPS	Punteggio intervento di completamento	Punteggio complessivo	Ambiti USR	Esito verifica
1	6	0730120166	Comune di Manduria	Altra tipologia	Adeguamento sismico, riqualificazione funzionale, efficientamento energetico	Progetto di fattibilità tecnica ed economica	3.000.000,00 €	0,00 €	0	2,5	0		2,5	TA3	**Non si è proceduto alla verifica puntuale dei requisiti di ammissibilità,** in quanto la proposta in base al punteggio assegnato, all'ambito USR e alle risorse disponibili non può rientrare tra quelle da proporre al MIM per il secondo "Piano di messa in sicurezza e riqualificazione dell'edilizia scolastica" di cui al D.M. 320/2022
2	10	1100021429	Provincia di Barletta-Andria-Trani	Miglioramento Sismico		Progetto di fattibilità tecnica ed economica	5.000.000,00 €	0,00 €	0	2,5	0		2,5	BAT2	**Non si è proceduto alla verifica puntuale dei requisiti di ammissibilità,** in quanto la proposta in base al punteggio assegnato, all'ambito USR e alle risorse disponibili non può rientrare tra quelle da proporre al MIM per il secondo "Piano di messa in sicurezza e riqualificazione dell'edilizia scolastica" di cui al D.M. 320/2022
3	30	0740190270	Comune di Torre Santa Susanna	Adeguamento Sismico		Progetto di fattibilità tecnica ed economica	5.700.000,00 €	0,00 €	0	1,5	0		1,5	BR1	**Non si è proceduto alla verifica puntuale dei requisiti di ammissibilità,** in quanto la proposta in base al punteggio assegnato, all'ambito USR e alle risorse disponibili non può rientrare tra quelle da proporre al MIM per il secondo "Piano di messa in sicurezza e riqualificazione dell'edilizia scolastica" di cui al D.M. 320/2022
4	88	0720371519	Comune di Rutigliano	Altra tipologia	ADEGUAMENTO/MIGLIORAMENTO SISMICO ED EFFICIENTAMENTO ENERGETICO	Progetto di fattibilità tecnica ed economica	515.000,00 €	0,00 €	0	2,5	2		4,5	BA6	**Non si è proceduto alla verifica puntuale dei requisiti di ammissibilità,** in quanto la proposta in base al punteggio assegnato, all'ambito USR e alle risorse disponibili non può rientrare tra quelle da proporre al MIM per il secondo "Piano di messa in sicurezza e riqualificazione dell'edilizia scolastica" di cui al D.M. 320/2022
5	108	0720360241	Comune di Putignano	Adeguamento Sismico		Progetto di fattibilità tecnica ed economica	1.855.000,00 €	0,00 €	0	0,5	1		1,5	BA7	**Non si è proceduto alla verifica puntuale dei requisiti di ammissibilità,** in quanto la proposta in base al punteggio assegnato, all'ambito USR e alle risorse disponibili non può rientrare tra quelle da proporre al MIM per il secondo "Piano di messa in sicurezza e riqualificazione dell'edilizia scolastica" di cui al D.M. 320/2022
6	110	0720360614	Comune di Putignano	Efficientamento Energetico		Progetto di fattibilità tecnica ed economica	1.942.075,94 €	0,00 €	0	0,5	1		1,5	BA7	**Non si è proceduto alla verifica puntuale dei requisiti di ammissibilità,** in quanto la proposta in base al punteggio assegnato, all'ambito USR e alle risorse disponibili non può rientrare tra quelle da proporre al MIM per il secondo "Piano di messa in sicurezza e riqualificazione dell'edilizia scolastica" di cui al D.M. 320/2022
7	115	0720370308	Comune di Rutigliano	Altra tipologia	ADEGUAMENTO/MIGLIORAMENTO SISMICO ED EFFICIENTAMENTO ENERGETICO	Progetto di fattibilità tecnica ed economica	920.000,00 €	0,00 €	0	2,5	2		4,5	BA6	**Non si è proceduto alla verifica puntuale dei requisiti di ammissibilità,** in quanto la proposta in base al punteggio assegnato, all'ambito USR e alle risorse disponibili non può rientrare tra quelle da proporre al MIM per il secondo "Piano di messa in sicurezza e riqualificazione dell'edilizia scolastica" di cui al D.M. 320/2022
8	116	0720370616	Comune di Rutigliano	Altra tipologia	ADEGUAMENTO/MIGLIORAMENTO SISMICO ED EFFICIENTAMENTO ENERGETICO	Progetto di fattibilità tecnica ed economica	2.045.000,00 €	0,00 €	0	2,5	2		4,5	BA6	**Non si è proceduto alla verifica puntuale dei requisiti di ammissibilità,** in quanto la proposta in base al punteggio assegnato, all'ambito USR e alle risorse disponibili non può rientrare tra quelle da proporre al MIM per il secondo "Piano di messa in sicurezza e riqualificazione dell'edilizia scolastica" di cui al D.M. 320/2022
9	117	0720371534	Comune di Rutigliano	Altra tipologia	ADEGUAMENTO/MIGLIORAMENTO SISMICO ED EFFICIENTAMENTO ENERGETICO	Progetto di fattibilità tecnica ed economica	1.340.000,00 €	0,00 €	0	2,5	2		4,5	BA6	**Non si è proceduto alla verifica puntuale dei requisiti di ammissibilità,** in quanto la proposta in base al punteggio assegnato, all'ambito USR e alle risorse disponibili non può rientrare tra quelle da proporre al MIM per il secondo "Piano di messa in sicurezza e riqualificazione dell'edilizia scolastica" di cui al D.M. 320/2022
10	118	0720371535	Comune di Rutigliano	Altra tipologia	ADEGUAMENTO/MIGLIORAMENTO SISMICO ED EFFICIENTAMENTO ENERGETICO	Progetto di fattibilità tecnica ed economica	820.000,00 €	0,00 €	0	2,5	2		4,5	BA6	**Non si è proceduto alla verifica puntuale dei requisiti di ammissibilità,** in quanto la proposta in base al punteggio assegnato, all'ambito USR e alle risorse disponibili non può rientrare tra quelle da proporre al MIM per il secondo "Piano di messa in sicurezza e riqualificazione dell'edilizia scolastica" di cui al D.M. 320/2022
11	119	0720371666	Comune di Rutigliano	Altra tipologia	ADEGUAMENTO/MIGLIORAMENTO SISMICO ED EFFICIENTAMENTO ENERGETICO	Progetto di fattibilità tecnica ed economica	1.390.000,00 €	0,00 €	0	2,5	2		4,5	BA6	**Non si è proceduto alla verifica puntuale dei requisiti di ammissibilità,** in quanto la proposta in base al punteggio assegnato, all'ambito USR e alle risorse disponibili non può rientrare tra quelle da proporre al MIM per il secondo "Piano di messa in sicurezza e riqualificazione dell'edilizia scolastica" di cui al D.M. 320/2022
12	134	0730050234	Comune di Faggiano	Altra tipologia	MESSA IN SICUREZZA IMPIANTISTICA E ADEGUAMENTO FUNZIONALE PALESTRA	Progetto di fattibilità tecnica ed economica	350.000,00 €	0,00 €	0	1	0		1	TA3	**Non si è proceduto alla verifica puntuale dei requisiti di ammissibilità,** in quanto la proposta in base al punteggio assegnato, all'ambito USR e alle risorse disponibili non può rientrare tra quelle da proporre al MIM per il secondo "Piano di messa in sicurezza e riqualificazione dell'edilizia scolastica" di cui al D.M. 320/2022
13	138	0740090198	Comune di Latiano	Miglioramento Sismico		Progetto di fattibilità tecnica ed economica	466.500,00 €	0,00 €	0	2,5	0		2,5	BR1	**Non si è proceduto alla verifica puntuale dei requisiti di ammissibilità,** in quanto la proposta in base al punteggio assegnato, all'ambito USR e alle risorse disponibili non può rientrare tra quelle da proporre al MIM per il secondo "Piano di messa in sicurezza e riqualificazione dell'edilizia scolastica" di cui al D.M. 320/2022
14	139	0740090199	Comune di Latiano	Efficientamento Energetico		Progetto di fattibilità tecnica ed economica	570.000,00 €	0,00 €	0	2,5	0		2,5	BR1	**Non si è proceduto alla verifica puntuale dei requisiti di ammissibilità,** in quanto la proposta in base al punteggio assegnato, all'ambito USR e alle risorse disponibili non può rientrare tra quelle da proporre al MIM per il secondo "Piano di messa in sicurezza e riqualificazione dell'edilizia scolastica" di cui al D.M. 320/2022

Allegato 2

Prog.	ID richiesta	Edificio	Denominazione ente	Tipologia di intervento	Altra tipologia di intervento	Livello di progettazione	Costo totale intervento	Disponibilità dell'ente a finanziare l'intervento	Punteggio livello proggettazione	Punteggio indice	Punteggio DPPS	Punteggio intervento di completamento	Punteggio complessivo	Ambiti USR	Esito verifica
15	141	0740090252	Comune di Latiano	Adeguamento Sismico		Progetto di fattibilità tecnica ed economica	1.548.340,00 €	0,00 €	0	2,5	0		2,5	BR1	**Non si è proceduto alla verifica puntuale dei requisiti di ammissibilità,** in quanto la proposta in base al punteggio assegnato, all'ambito USR e alle risorse disponibili non può rientrare tra quelle da proporre al MIM per il secondo "Piano di messa in sicurezza e riqualificazione dell'edilizia scolastica" di cui al D.M. 320/2022
16	142	0740090566	Comune di Latiano	Adeguamento Sismico		Progetto di fattibilità tecnica ed economica	500.000,00 €	0,00 €	0	2,5	0		2,5	BR1	**Non si è proceduto alla verifica puntuale dei requisiti di ammissibilità,** in quanto la proposta in base al punteggio assegnato, all'ambito USR e alle risorse disponibili non può rientrare tra quelle da proporre al MIM per il secondo "Piano di messa in sicurezza e riqualificazione dell'edilizia scolastica" di cui al D.M. 320/2022
17	143	0740092147	Comune di Latiano	Adeguamento Sismico		Progetto di fattibilità tecnica ed economica	587.000,00 €	0,00 €	0	2,5	0		2,5	BR1	**Non si è proceduto alla verifica puntuale dei requisiti di ammissibilità,** in quanto la proposta in base al punteggio assegnato, all'ambito USR e alle risorse disponibili non può rientrare tra quelle da proporre al MIM per il secondo "Piano di messa in sicurezza e riqualificazione dell'edilizia scolastica" di cui al D.M. 320/2022
18	144	0740092156	Comune di Latiano	Adeguamento Sismico		Progetto di fattibilità tecnica ed economica	430.000,00 €	0,00 €	0	2,5	0		2,5	BR1	**Non si è proceduto alla verifica puntuale dei requisiti di ammissibilità,** in quanto la proposta in base al punteggio assegnato, all'ambito USR e alle risorse disponibili non può rientrare tra quelle da proporre al MIM per il secondo "Piano di messa in sicurezza e riqualificazione dell'edilizia scolastica" di cui al D.M. 320/2022
19	145	0740160127	Comune di San Pietro Vernotico	Adeguamento Sismico		Progetto di fattibilità tecnica ed economica	2.560.000,00 €	10.000,00 €	0	1,5	0		1,5	BR1	**Non si è proceduto alla verifica puntuale dei requisiti di ammissibilità,** in quanto la proposta in base al punteggio assegnato, all'ambito USR e alle risorse disponibili non può rientrare tra quelle da proporre al MIM per il secondo "Piano di messa in sicurezza e riqualificazione dell'edilizia scolastica" di cui al D.M. 320/2022
20	153	0750350011	Comune di Lecce	Sostituzione Edilizia (Demolizione e Ricostruzione Edificio Scolastico)		Progetto di fattibilità tecnica ed economica	350.000,00 €	0,00 €	0	1	0		1	LE1	**Non si è proceduto alla verifica puntuale dei requisiti di ammissibilità,** in quanto la proposta in base al punteggio assegnato, all'ambito USR e alle risorse disponibili non può rientrare tra quelle da proporre al MIM per il secondo "Piano di messa in sicurezza e riqualificazione dell'edilizia scolastica" di cui al D.M. 320/2022
21	154	0750350015	Comune di Lecce	Adeguamento Sismico		Progetto di fattibilità tecnica ed economica	774.867,81 €	0,00 €	0	1	0		1	LE1	**Non si è proceduto alla verifica puntuale dei requisiti di ammissibilità,** in quanto la proposta in base al punteggio assegnato, all'ambito USR e alle risorse disponibili non può rientrare tra quelle da proporre al MIM per il secondo "Piano di messa in sicurezza e riqualificazione dell'edilizia scolastica" di cui al D.M. 320/2022
22	156	0750350018	Comune di Lecce	Adeguamento Sismico		Progetto di fattibilità tecnica ed economica	566.495,64 €	0,00 €	0	1	0		1	LE1	**Non si è proceduto alla verifica puntuale dei requisiti di ammissibilità,** in quanto la proposta in base al punteggio assegnato, all'ambito USR e alle risorse disponibili non può rientrare tra quelle da proporre al MIM per il secondo "Piano di messa in sicurezza e riqualificazione dell'edilizia scolastica" di cui al D.M. 320/2022
23	157	0750350019	Comune di Lecce	Adeguamento Sismico		Progetto di fattibilità tecnica ed economica	903.565,87 €	0,00 €	0	1	0		1	LE1	**Non si è proceduto alla verifica puntuale dei requisiti di ammissibilità,** in quanto la proposta in base al punteggio assegnato, all'ambito USR e alle risorse disponibili non può rientrare tra quelle da proporre al MIM per il secondo "Piano di messa in sicurezza e riqualificazione dell'edilizia scolastica" di cui al D.M. 320/2022
24	158	0750350247	Comune di Lecce	Adeguamento Sismico		Progetto di fattibilità tecnica ed economica	2.165.000,00 €	0,00 €	0	1	0		1	LE1	**Non si è proceduto alla verifica puntuale dei requisiti di ammissibilità,** in quanto la proposta in base al punteggio assegnato, all'ambito USR e alle risorse disponibili non può rientrare tra quelle da proporre al MIM per il secondo "Piano di messa in sicurezza e riqualificazione dell'edilizia scolastica" di cui al D.M. 320/2022
25	170	0710240202	Comune di Foggia	Altra tipologia	INTERVENTO RECUPERO E RIQUALIFICAZIONE FINALIZZATO ALLA MESSA IN SICUREZZA E ALL'EFFICIENTAMENTO ENERGETICO	Progetto di fattibilità tecnica ed economica	540.600,00 €	0,00 €	0	2,5	0		2,5	FG1	**Non si è proceduto alla verifica puntuale dei requisiti di ammissibilità,** in quanto la proposta in base al punteggio assegnato, all'ambito USR e alle risorse disponibili non può rientrare tra quelle da proporre al MIM per il secondo "Piano di messa in sicurezza e riqualificazione dell'edilizia scolastica" di cui al D.M. 320/2022
26	175	0710240298	Comune di Foggia	Altra tipologia	INTERVENTO DI RECUPERO E RIQUALIFICAZIONE FINALIZZATO ALLA MESSA IN SICUREZZA E ALL'EFFICIENTAMENTO ENERGETICO	Progetto di fattibilità tecnica ed economica	8.450.000,00 €	0,00 €	0	2,5	0		2,5	FG1	**Non si è proceduto alla verifica puntuale dei requisiti di ammissibilità,** in quanto la proposta in base al punteggio assegnato, all'ambito USR e alle risorse disponibili non può rientrare tra quelle da proporre al MIM per il secondo "Piano di messa in sicurezza e riqualificazione dell'edilizia scolastica" di cui al D.M. 320/2022
27	183	0710290070	Comune di Manfredonia	Adeguamento Sismico		Progetto di fattibilità tecnica ed economica	387.582,53 €	0,00 €	0	4	0		4	FG3	**Non si è proceduto alla verifica puntuale dei requisiti di ammissibilità,** in quanto la proposta in base al punteggio assegnato, all'ambito USR e alle risorse disponibili non può rientrare tra quelle da proporre al MIM per il secondo "Piano di messa in sicurezza e riqualificazione dell'edilizia scolastica" di cui al D.M. 320/2022
28	184	0710290073	Comune di Manfredonia	Adeguamento Sismico		Progetto di fattibilità tecnica ed economica	575.485,52 €	0,00 €	0	4	0		4	FG3	**Non si è proceduto alla verifica puntuale dei requisiti di ammissibilità,** in quanto la proposta in base al punteggio assegnato, all'ambito USR e alle risorse disponibili non può rientrare tra quelle da proporre al MIM per il secondo "Piano di messa in sicurezza e riqualificazione dell'edilizia scolastica" di cui al D.M. 320/2022

Prog.	ID richiesta	Edificio	Denominazione ente	Tipologia di intervento	Altra tipologia di intervento	Livello di progettazione	Costo totale intervento	Disponibilità dell'ente a finanziare l'intervento	Punteggio livello proggettazione	Punteggio indice	Punteggio DPPS	Punteggio intervento di completamento	Punteggio complessivo	Ambiti USR	Esito verifica
29	185	0710290074	Comune di Manfredonia	Adeguamento Sismico		Progetto di fattibilità tecnica ed economica	4.997.068,57 €	0,00 €	0	4	0		4	FG3	**Non si è proceduto alla verifica puntuale dei requisiti di ammissibilità,** in quanto la proposta in base al punteggio assegnato, all'ambito USR e alle risorse disponibili non può rientrare tra quelle da proporre al MIM per il secondo "Piano di messa in sicurezza e riqualificazione dell'edilizia scolastica" di cui al D.M. 320/2022
30	186	0710290079	Comune di Manfredonia	Adeguamento Sismico		Progetto di fattibilità tecnica ed economica	1.077.347,89 €	0,00 €	0	4	0		4	FG3	**Non si è proceduto alla verifica puntuale dei requisiti di ammissibilità,** in quanto la proposta in base al punteggio assegnato, all'ambito USR e alle risorse disponibili non può rientrare tra quelle da proporre al MIM per il secondo "Piano di messa in sicurezza e riqualificazione dell'edilizia scolastica" di cui al D.M. 320/2022
31	187	0710290080	Comune di Manfredonia	Sostituzione Edilizia (Demolizione e Ricostruzione Edificio Scolastico)		Progetto di fattibilità tecnica ed economica	799.910,00 €	0,00 €	0	4			4	FG3	**Non si è proceduto alla verifica puntuale dei requisiti di ammissibilità,** in quanto la proposta in base al punteggio assegnato, all'ambito USR e alle risorse disponibili non può rientrare tra quelle da proporre al MIM per il secondo "Piano di messa in sicurezza e riqualificazione dell'edilizia scolastica" di cui al D.M. 320/2022
32	188	0710290082	Comune di Manfredonia	Adeguamento Sismico		Progetto di fattibilità tecnica ed economica	523.826,41 €	0,00 €	0	4	0		4	FG3	**Non si è proceduto alla verifica puntuale dei requisiti di ammissibilità,** in quanto la proposta in base al punteggio assegnato, all'ambito USR e alle risorse disponibili non può rientrare tra quelle da proporre al MIM per il secondo "Piano di messa in sicurezza e riqualificazione dell'edilizia scolastica" di cui al D.M. 320/2022
33	189	0710290232	Comune di Manfredonia	Adeguamento Sismico		Progetto di fattibilità tecnica ed economica	3.666.823,06 €	0,00 €	0	4	0		4	FG3	**Non si è proceduto alla verifica puntuale dei requisiti di ammissibilità,** in quanto la proposta in base al punteggio assegnato, all'ambito USR e alle risorse disponibili non può rientrare tra quelle da proporre al MIM per il secondo "Piano di messa in sicurezza e riqualificazione dell'edilizia scolastica" di cui al D.M. 320/2022
34	190	0710290337	Comune di Manfredonia	Adeguamento Sismico		Progetto di fattibilità tecnica ed economica	2.045.682,00 €	0,00 €	0	4	0		4	FG3	**Non si è proceduto alla verifica puntuale dei requisiti di ammissibilità,** in quanto la proposta in base al punteggio assegnato, all'ambito USR e alle risorse disponibili non può rientrare tra quelle da proporre al MIM per il secondo "Piano di messa in sicurezza e riqualificazione dell'edilizia scolastica" di cui al D.M. 320/2022
35	191	0710290345	Comune di Manfredonia	Adeguamento Sismico		Progetto di fattibilità tecnica ed economica	3.713.565,65 €	0,00 €	0	4	0		4	FG3	**Non si è proceduto alla verifica puntuale dei requisiti di ammissibilità,** in quanto la proposta in base al punteggio assegnato, all'ambito USR e alle risorse disponibili non può rientrare tra quelle da proporre al MIM per il secondo "Piano di messa in sicurezza e riqualificazione dell'edilizia scolastica" di cui al D.M. 320/2022
36	202	0720010363	Comune di Acquaviva delle Fonti	Adeguamento Sismico		Progetto di fattibilità tecnica ed economica	1.679.131,22 €	0,00 €	0	1,5	0		1,5	BA5	**Non si è proceduto alla verifica puntuale dei requisiti di ammissibilità,** in quanto la proposta in base al punteggio assegnato, all'ambito USR e alle risorse disponibili non può rientrare tra quelle da proporre al MIM per il secondo "Piano di messa in sicurezza e riqualificazione dell'edilizia scolastica" di cui al D.M. 320/2022
37	229	0710240951	Comune di Foggia	Altra tipologia	INTERVENTO RECUPERO E RIQUALIFICAZIONE FINALIZZATO ALLA MESSA IN SICUREZZA E ALL'EFFICIENTAMENTO ENERGETICO	Progetto di fattibilità tecnica ed economica	5.600.000,00 €	0,00 €	0	2,5	0		2,5	FG1	**Non si è proceduto alla verifica puntuale dei requisiti di ammissibilità,** in quanto la proposta in base al punteggio assegnato, all'ambito USR e alle risorse disponibili non può rientrare tra quelle da proporre al MIM per il secondo "Piano di messa in sicurezza e riqualificazione dell'edilizia scolastica" di cui al D.M. 320/2022
38	243	0710330350	Comune di Monte Sant`Angelo	Adeguamento Sismico		Progetto di fattibilità tecnica ed economica	3.720.222,00 €	0,00 €	0	4	0		4	FG3	**Non si è proceduto alla verifica puntuale dei requisiti di ammissibilità,** in quanto la proposta in base al punteggio assegnato, all'ambito USR e alle risorse disponibili non può rientrare tra quelle da proporre al MIM per il secondo "Piano di messa in sicurezza e riqualificazione dell'edilizia scolastica" di cui al D.M. 320/2022
39	251	0710460116	Comune di San Giovanni Rotondo	Sostituzione Edilizia (Demolizione e Ricostruzione Edificio Scolastico)		Progetto di fattibilità tecnica ed economica	4.960.000,00 €	0,00 €	0	1,5	1		2,5	FG3	**Non si è proceduto alla verifica puntuale dei requisiti di ammissibilità,** in quanto la proposta in base al punteggio assegnato, all'ambito USR e alle risorse disponibili non può rientrare tra quelle da proporre al MIM per il secondo "Piano di messa in sicurezza e riqualificazione dell'edilizia scolastica" di cui al D.M. 320/2022
40	252	0710460117	Comune di San Giovanni Rotondo	Miglioramento Sismico		Progetto di fattibilità tecnica ed economica	4.640.000,00 €	0,00 €	0	1,5	1		2,5	FG3	**Non si è proceduto alla verifica puntuale dei requisiti di ammissibilità,** in quanto la proposta in base al punteggio assegnato, all'ambito USR e alle risorse disponibili non può rientrare tra quelle da proporre al MIM per il secondo "Piano di messa in sicurezza e riqualificazione dell'edilizia scolastica" di cui al D.M. 320/2022
41	253	0710460118	Comune di San Giovanni Rotondo	Miglioramento Sismico		Progetto di fattibilità tecnica ed economica	410.000,00 €	0,00 €	0	1,5	1		2,5	FG3	**Non si è proceduto alla verifica puntuale dei requisiti di ammissibilità,** in quanto la proposta in base al punteggio assegnato, all'ambito USR e alle risorse disponibili non può rientrare tra quelle da proporre al MIM per il secondo "Piano di messa in sicurezza e riqualificazione dell'edilizia scolastica" di cui al D.M. 320/2022
42	255	0710460361	Comune di San Giovanni Rotondo	Sostituzione Edilizia (Demolizione e Ricostruzione Edificio Scolastico)		Progetto di fattibilità tecnica ed economica	4.985.000,00 €	0,00 €	0	1,5	1		2,5	FG3	**Non si è proceduto alla verifica puntuale dei requisiti di ammissibilità,** in quanto la proposta in base al punteggio assegnato, all'ambito USR e alle risorse disponibili non può rientrare tra quelle da proporre al MIM per il secondo "Piano di messa in sicurezza e riqualificazione dell'edilizia scolastica" di cui al D.M. 320/2022

Allegato 2

Prog.	ID richiesta	Edificio	Denominazione ente	Tipologia di intervento	Altra tipologia di intervento	Livello di progettazione	Costo totale intervento	Disponibilità dell'ente a finanziare l'intervento	Punteggio livello proggettazione	Punteggio indice	Punteggio DPPS	Punteggio intervento di completamento	Punteggio complessivo	Ambiti USR	Esito verifica
43	256	0710460362	Comune di San Giovanni Rotondo	Sostituzione Edilizia (Demolizione e Ricostruzione Edificio Scolastico)		Progetto di fattibilità tecnica ed economica	5.000.000,00 €	0,00 €	0	1,5	1		2,5	FG3	**Non si è proceduto alla verifica puntuale dei requisiti di ammissibilità**, in quanto la proposta in base al punteggio assegnato, all'ambito USR e alle risorse disponibili non può rientrare tra quelle da proporre al MIM per il secondo "Piano di messa in sicurezza e riqualificazione dell'edilizia scolastica" di cui al D.M. 320/2022
44	257	0710460363	Comune di San Giovanni Rotondo	Sostituzione Edilizia (Demolizione e Ricostruzione Edificio Scolastico)		Progetto di fattibilità tecnica ed economica	3.020.000,00 €	0,00 €	0	1,5	1		2,5	FG3	**Non si è proceduto alla verifica puntuale dei requisiti di ammissibilità**, in quanto la proposta in base al punteggio assegnato, all'ambito USR e alle risorse disponibili non può rientrare tra quelle da proporre al MIM per il secondo "Piano di messa in sicurezza e riqualificazione dell'edilizia scolastica" di cui al D.M. 320/2022
45	259	0710461936	Comune di San Giovanni Rotondo	Adeguamento Sismico		Progetto di fattibilità tecnica ed economica	3.876.000,00 €	0,00 €	0	1,5	1		2,5	FG3	**Non si è proceduto alla verifica puntuale dei requisiti di ammissibilità**, in quanto la proposta in base al punteggio assegnato, all'ambito USR e alle risorse disponibili non può rientrare tra quelle da proporre al MIM per il secondo "Piano di messa in sicurezza e riqualificazione dell'edilizia scolastica" di cui al D.M. 320/2022
46	260	0710462151	Comune di San Giovanni Rotondo	Adeguamento Sismico		Progetto di fattibilità tecnica ed economica	1.250.000,00 €	0,00 €	0	1,5	1		2,5	FG3	**Non si è proceduto alla verifica puntuale dei requisiti di ammissibilità**, in quanto la proposta in base al punteggio assegnato, all'ambito USR e alle risorse disponibili non può rientrare tra quelle da proporre al MIM per il secondo "Piano di messa in sicurezza e riqualificazione dell'edilizia scolastica" di cui al D.M. 320/2022
47	268	0720020366	Comune di Adelfia	Adeguamento Sismico		Progetto di fattibilità tecnica ed economica	3.000.000,00 €	0,00 €	0	1,5			1,5	BA5	**Non si è proceduto alla verifica puntuale dei requisiti di ammissibilità**, in quanto la proposta in base al punteggio assegnato, all'ambito USR e alle risorse disponibili non può rientrare tra quelle da proporre al MIM per il secondo "Piano di messa in sicurezza e riqualificazione dell'edilizia scolastica" di cui al D.M. 320/2022
48	269	0720021280	Comune di Adelfia	Adeguamento Sismico		Progetto di fattibilità tecnica ed economica	3.200.000,00 €	0,00 €	0	1,5	0		1,5	BA5	**Non si è proceduto alla verifica puntuale dei requisiti di ammissibilità**, in quanto la proposta in base al punteggio assegnato, all'ambito USR e alle risorse disponibili non può rientrare tra quelle da proporre al MIM per il secondo "Piano di messa in sicurezza e riqualificazione dell'edilizia scolastica" di cui al D.M. 320/2022
49	299	0720280596	Comune di Mola di Bari	Adeguamento Sismico		Progetto di fattibilità tecnica ed economica	3.150.000,00 €	0,00 €	0	4	0		4	BA6	**Non si è proceduto alla verifica puntuale dei requisiti di ammissibilità**, in quanto la proposta in base al punteggio assegnato, all'ambito USR e alle risorse disponibili non può rientrare tra quelle da proporre al MIM per il secondo "Piano di messa in sicurezza e riqualificazione dell'edilizia scolastica" di cui al D.M. 320/2022
50	352	0740010013	Comune di Brindisi	Miglioramento Sismico		Progetto di fattibilità tecnica ed economica	388.368,00 €	0,00 €	0	2,5	0		2,5	BR1	**Non si è proceduto alla verifica puntuale dei requisiti di ammissibilità**, in quanto la proposta in base al punteggio assegnato, all'ambito USR e alle risorse disponibili non può rientrare tra quelle da proporre al MIM per il secondo "Piano di messa in sicurezza e riqualificazione dell'edilizia scolastica" di cui al D.M. 320/2022
51	353	0740010014	Comune di Brindisi	Miglioramento Sismico		Progetto di fattibilità tecnica ed economica	613.278,00 €	0,00 €	0	2,5	0		2,5	BR1	**Non si è proceduto alla verifica puntuale dei requisiti di ammissibilità**, in quanto la proposta in base al punteggio assegnato, all'ambito USR e alle risorse disponibili non può rientrare tra quelle da proporre al MIM per il secondo "Piano di messa in sicurezza e riqualificazione dell'edilizia scolastica" di cui al D.M. 320/2022
52	355	0740010145	Comune di Brindisi	Miglioramento Sismico		Progetto di fattibilità tecnica ed economica	990.000,00 €	0,00 €	0	2,5	0		2,5	BR1	**Non si è proceduto alla verifica puntuale dei requisiti di ammissibilità**, in quanto la proposta in base al punteggio assegnato, all'ambito USR e alle risorse disponibili non può rientrare tra quelle da proporre al MIM per il secondo "Piano di messa in sicurezza e riqualificazione dell'edilizia scolastica" di cui al D.M. 320/2022
53	356	0740010146	Comune di Brindisi	Miglioramento Sismico		Progetto di fattibilità tecnica ed economica	343.080,00 €	0,00 €	0	2,5	0		2,5	BR1	**Non si è proceduto alla verifica puntuale dei requisiti di ammissibilità**, in quanto la proposta in base al punteggio assegnato, all'ambito USR e alle risorse disponibili non può rientrare tra quelle da proporre al MIM per il secondo "Piano di messa in sicurezza e riqualificazione dell'edilizia scolastica" di cui al D.M. 320/2022
54	364	0750030259	Comune di Alezio	Nuova costruzione Edificio Scolastico adibito esclusivamente a palestra		Progetto di fattibilità tecnica ed economica	830.000,00 €	0,00 €	0	1	0		1	LE4	**Non si è proceduto alla verifica puntuale dei requisiti di ammissibilità**, in quanto la proposta in base al punteggio assegnato, all'ambito USR e alle risorse disponibili non può rientrare tra quelle da proporre al MIM per il secondo "Piano di messa in sicurezza e riqualificazione dell'edilizia scolastica" di cui al D.M. 320/2022
55	372	0750150464	Comune di Carpignano Salentino	Adeguamento Sismico		Progetto di fattibilità tecnica ed economica	3.520.000,00 €	0,00 €	0	4	0		4	LE2	**Non si è proceduto alla verifica puntuale dei requisiti di ammissibilità**, in quanto la proposta in base al punteggio assegnato, all'ambito USR e alle risorse disponibili non può rientrare tra quelle da proporre al MIM per il secondo "Piano di messa in sicurezza e riqualificazione dell'edilizia scolastica" di cui al D.M. 320/2022
56	382	0750350252	Comune di Lecce	Sostituzione Edilizia (Demolizione e Ricostruzione Edificio Scolastico)		Progetto di fattibilità tecnica ed economica	3.948.956,36 €	0,00 €	0	1	0		1	LE1	**Non si è proceduto alla verifica puntuale dei requisiti di ammissibilità**, in quanto la proposta in base al punteggio assegnato, all'ambito USR e alle risorse disponibili non può rientrare tra quelle da proporre al MIM per il secondo "Piano di messa in sicurezza e riqualificazione dell'edilizia scolastica" di cui al D.M. 320/2022

Prog.	ID richiesta	Edificio	Denominazione ente	Tipologia di intervento	Altra tipologia di intervento	Livello di progettazione	Costo totale intervento	Disponibilità dell'ente a finanziare l'intervento	Punteggio livello proggettazione	Punteggio indice	Punteggio DPPS	Punteggio intervento di completamento	Punteggio complessivo	Ambiti USR	Esito verifica
57	383	0750350438	Comune di Lecce	Adeguamento Sismico		Progetto di fattibilità tecnica ed economica	1.797.526,57 €	0,00 €	0	1	0		1	LE1	**Non si è proceduto alla verifica puntuale dei requisiti di ammissibilità,** in quanto la proposta in base al punteggio assegnato, all'ambito USR e alle risorse disponibili non può rientrare tra quelle da proporre al MIM per il secondo "Piano di messa in sicurezza e riqualificazione dell'edilizia scolastica" di cui al D.M. 320/2022
58	386	0750351201	Comune di Lecce	Adeguamento Sismico		Progetto di fattibilità tecnica ed economica	607.366,41 €	0,00 €	0	1	0		1	LE1	**Non si è proceduto alla verifica puntuale dei requisiti di ammissibilità,** in quanto la proposta in base al punteggio assegnato, all'ambito USR e alle risorse disponibili non può rientrare tra quelle da proporre al MIM per il secondo "Piano di messa in sicurezza e riqualificazione dell'edilizia scolastica" di cui al D.M. 320/2022
59	389	0750351613	Comune di Lecce	Adeguamento Sismico		Progetto di fattibilità tecnica ed economica	390.000,00 €	0,00 €	0	1	0		1	LE1	**Non si è proceduto alla verifica puntuale dei requisiti di ammissibilità,** in quanto la proposta in base al punteggio assegnato, all'ambito USR e alle risorse disponibili non può rientrare tra quelle da proporre al MIM per il secondo "Piano di messa in sicurezza e riqualificazione dell'edilizia scolastica" di cui al D.M. 320/2022
60	457	0710240015	Comune di Foggia	Altra tipologia	INTERVENTO RECUPERO E RIQUALIFICAZIONE FINALIZZATO ALLA MESSA IN SICUREZZA E ALL'EFFICIENTAMENTO ENERGETICO	Progetto di fattibilità tecnica ed economica	4.020.000,00 €	0,00 €	0	2,5	0		2,5	FG1	**Non si è proceduto alla verifica puntuale dei requisiti di ammissibilità,** in quanto la proposta in base al punteggio assegnato, all'ambito USR e alle risorse disponibili non può rientrare tra quelle da proporre al MIM per il secondo "Piano di messa in sicurezza e riqualificazione dell'edilizia scolastica" di cui al D.M. 320/2022
61	459	0710240018	Comune di Foggia	Altra tipologia	INTERVENTO RECUPERO E RIQUALIFICAZIONE FINALIZZATO ALLA MESSA IN SICUREZZA E ALL'EFFICIENTAMENTO ENERGETICO	Progetto di fattibilità tecnica ed economica	5.550.000,00 €	0,00 €	0	2,5	0		2,5	FG1	**Non si è proceduto alla verifica puntuale dei requisiti di ammissibilità,** in quanto la proposta in base al punteggio assegnato, all'ambito USR e alle risorse disponibili non può rientrare tra quelle da proporre al MIM per il secondo "Piano di messa in sicurezza e riqualificazione dell'edilizia scolastica" di cui al D.M. 320/2022
62	476	0710462157	Comune di San Giovanni Rotondo	Adeguamento Sismico		Progetto di fattibilità tecnica ed economica	1.380.000,00 €	0,00 €	0	1,5	1		2,5	FG3	**Non si è proceduto alla verifica puntuale dei requisiti di ammissibilità,** in quanto la proposta in base al punteggio assegnato, all'ambito USR e alle risorse disponibili non può rientrare tra quelle da proporre al MIM per il secondo "Piano di messa in sicurezza e riqualificazione dell'edilizia scolastica" di cui al D.M. 320/2022
63	477	0710462158	Comune di San Giovanni Rotondo	Sostituzione Edilizia (Demolizione e Ricostruzione Edificio Scolastico)		Progetto di fattibilità tecnica ed economica	1.320.000,00 €	0,00 €	0	1,5	1		2,5	FG3	**Non si è proceduto alla verifica puntuale dei requisiti di ammissibilità,** in quanto la proposta in base al punteggio assegnato, all'ambito USR e alle risorse disponibili non può rientrare tra quelle da proporre al MIM per il secondo "Piano di messa in sicurezza e riqualificazione dell'edilizia scolastica" di cui al D.M. 320/2022
64	478	0710462159	Comune di San Giovanni Rotondo	Sostituzione Edilizia (Demolizione e Ricostruzione Edificio Scolastico)		Progetto di fattibilità tecnica ed economica	860.000,00 €	0,00 €	0	1,5	1		2,5	FG3	**Non si è proceduto alla verifica puntuale dei requisiti di ammissibilità,** in quanto la proposta in base al punteggio assegnato, all'ambito USR e alle risorse disponibili non può rientrare tra quelle da proporre al MIM per il secondo "Piano di messa in sicurezza e riqualificazione dell'edilizia scolastica" di cui al D.M. 320/2022
65	479	0710462160	Comune di San Giovanni Rotondo	Sostituzione Edilizia (Demolizione e Ricostruzione Edificio Scolastico)		Progetto di fattibilità tecnica ed economica	935.000,00 €	0,00 €	0	1,5	1		2,5	FG3	**Non si è proceduto alla verifica puntuale dei requisiti di ammissibilità,** in quanto la proposta in base al punteggio assegnato, all'ambito USR e alle risorse disponibili non può rientrare tra quelle da proporre al MIM per il secondo "Piano di messa in sicurezza e riqualificazione dell'edilizia scolastica" di cui al D.M. 320/2022
66	483	0710470261	Comune di San Marco in Lamis	Adeguamento Sismico		Progetto di fattibilità tecnica ed economica	3.187.500,00 €	0,00 €	0	2,5	1		3,5	FG3	**Non si è proceduto alla verifica puntuale dei requisiti di ammissibilità,** in quanto la proposta in base al punteggio assegnato, all'ambito USR e alle risorse disponibili non può rientrare tra quelle da proporre al MIM per il secondo "Piano di messa in sicurezza e riqualificazione dell'edilizia scolastica" di cui al D.M. 320/2022
67	518	0720350467	Comune di Polignano a Mare	Adeguamento Sismico		Documento di Fattibilità delle Alternative Progettuali	1.100.000,00 €	0,00 €	0	0,5	0		0,5	BA6	**Non si è proceduto alla verifica puntuale dei requisiti di ammissibilità,** in quanto la proposta in base al punteggio assegnato, all'ambito USR e alle risorse disponibili non può rientrare tra quelle da proporre al MIM per il secondo "Piano di messa in sicurezza e riqualificazione dell'edilizia scolastica" di cui al D.M. 320/2022
68	528	0720460778	Comune di Triggiano	Adeguamento Sismico		Progetto di fattibilità tecnica ed economica	5.500.000,00 €	0,00 €	0	1,5	0		1,5	BA6	**Non si è proceduto alla verifica puntuale dei requisiti di ammissibilità,** in quanto la proposta in base al punteggio assegnato, all'ambito USR e alle risorse disponibili non può rientrare tra quelle da proporre al MIM per il secondo "Piano di messa in sicurezza e riqualificazione dell'edilizia scolastica" di cui al D.M. 320/2022
69	534	0740090087	Comune di Latiano	Adeguamento Sismico		Progetto di fattibilità tecnica ed economica	610.000,00 €	0,00 €	0	2,5	0		2,5	BR1	**Non si è proceduto alla verifica puntuale dei requisiti di ammissibilità,** in quanto la proposta in base al punteggio assegnato, all'ambito USR e alle risorse disponibili non può rientrare tra quelle da proporre al MIM per il secondo "Piano di messa in sicurezza e riqualificazione dell'edilizia scolastica" di cui al D.M. 320/2022
70	535	0740090088	Comune di Latiano	Adeguamento Sismico		Progetto di fattibilità tecnica ed economica	600.000,00 €	0,00 €	0	2,5	0		2,5	BR1	**Non si è proceduto alla verifica puntuale dei requisiti di ammissibilità,** in quanto la proposta in base al punteggio assegnato, all'ambito USR e alle risorse disponibili non può rientrare tra quelle da proporre al MIM per il secondo "Piano di messa in sicurezza e riqualificazione dell'edilizia scolastica" di cui al D.M. 320/2022

Allegato 2

Prog.	ID richiesta	Edificio	Denominazione ente	Tipologia di intervento	Altra tipologia di intervento	Livello di progettazione	Costo totale intervento	Disponibilità dell'ente a finanziare l'intervento	Punteggio livello proggettazione	Punteggio indice	Punteggio DPPS	Punteggio intervento di completamento	Punteggio complessivo	Ambiti USR	Esito verifica
71	536	0740090195	Comune di Latiano	Adeguamento Sismico		Progetto di fattibilità tecnica ed economica	1.441.000,00 €	0,00 €	0	2,5	0		2,5	BR1	**Non si è proceduto alla verifica puntuale dei requisiti di ammissibilità,** in quanto la proposta in base al punteggio assegnato, all'ambito USR e alle risorse disponibili non può rientrare tra quelle da proporre al MIM per il secondo "Piano di messa in sicurezza e riqualificazione dell'edilizia scolastica" di cui al D.M. 320/2022
72	537	0740090196	Comune di Latiano	Efficientamento Energetico		Progetto di fattibilità tecnica ed economica	570.000,00 €	0,00 €	0	2,5	0		2,5	BR1	**Non si è proceduto alla verifica puntuale dei requisiti di ammissibilità,** in quanto la proposta in base al punteggio assegnato, all'ambito USR e alle risorse disponibili non può rientrare tra quelle da proporre al MIM per il secondo "Piano di messa in sicurezza e riqualificazione dell'edilizia scolastica" di cui al D.M. 320/2022
73	557	0750850404	Comune di Taviano	Altra tipologia	adeguamento normativa antisismica con efficientamento energetico	Progetto di fattibilità tecnica ed economica	3.226.768,00 €	0,00 €	0	1,5	0		1,5	LE4	**Non si è proceduto alla verifica puntuale dei requisiti di ammissibilità,** in quanto la proposta in base al punteggio assegnato, all'ambito USR e alle risorse disponibili non può rientrare tra quelle da proporre al MIM per il secondo "Piano di messa in sicurezza e riqualificazione dell'edilizia scolastica" di cui al D.M. 320/2022
74	711	0730261228	Comune di Sava	Miglioramento Sismico		Progetto di fattibilità tecnica ed economica	1.000.000,00 €	0,00 €	0	1,5	1		2,5	TA3	**Non si è proceduto alla verifica puntuale dei requisiti di ammissibilità,** in quanto la proposta in base al punteggio assegnato, all'ambito USR e alle risorse disponibili non può rientrare tra quelle da proporre al MIM per il secondo "Piano di messa in sicurezza e riqualificazione dell'edilizia scolastica" di cui al D.M. 320/2022
75	717	0720039000	Comune di Alberobello	Adeguamento Sismico		Progetto di fattibilità tecnica ed economica	1.650.000,00 €	0,00 €	0	0,5	0		0,5	BA7	**Non si è proceduto alla verifica puntuale dei requisiti di ammissibilità,** in quanto la proposta in base al punteggio assegnato, all'ambito USR e alle risorse disponibili non può rientrare tra quelle da proporre al MIM per il secondo "Piano di messa in sicurezza e riqualificazione dell'edilizia scolastica" di cui al D.M. 320/2022
76	746	0740030173	Comune di Ceglie Messapica	Altra tipologia	Adeguamento normativa antisimica con efficientamento energetico ed adeguamento alle norma antincendio	Progetto di fattibilità tecnica ed economica	2.227.000,00 €	0,00 €	0	1	0		1	BR2	**Non si è proceduto alla verifica puntuale dei requisiti di ammissibilità,** in quanto la proposta in base al punteggio assegnato, all'ambito USR e alle risorse disponibili non può rientrare tra quelle da proporre al MIM per il secondo "Piano di messa in sicurezza e riqualificazione dell'edilizia scolastica" di cui al D.M. 320/2022
77	747	0710200039	Comune di Cerignola	Manutenzione Straordinaria		Progetto di fattibilità tecnica ed economica	492.947,62 €	0,00 €	0	2,5	2		4,5	FG4	**Non si è proceduto alla verifica puntuale dei requisiti di ammissibilità,** in quanto la proposta in base al punteggio assegnato, all'ambito USR e alle risorse disponibili non può rientrare tra quelle da proporre al MIM per il secondo "Piano di messa in sicurezza e riqualificazione dell'edilizia scolastica" di cui al D.M. 320/2022
78	749	0710200905	Comune di Cerignola	Manutenzione Straordinaria		Progetto di fattibilità tecnica ed economica	3.061.400,00 €	0,00 €	0	2,5	2		4,5	FG4	**Non si è proceduto alla verifica puntuale dei requisiti di ammissibilità,** in quanto la proposta in base al punteggio assegnato, all'ambito USR e alle risorse disponibili non può rientrare tra quelle da proporre al MIM per il secondo "Piano di messa in sicurezza e riqualificazione dell'edilizia scolastica" di cui al D.M. 320/2022
79	759	0750810380	Comune di Supersano	Sostituzione Edilizia (Demolizione e Ricostruzione Edificio Scolastico)		Progetto di fattibilità tecnica ed economica	6.100.000,00 €	0,00 €	0	1,5	0		1,5	LE4	**Non si è proceduto alla verifica puntuale dei requisiti di ammissibilità,** in quanto la proposta in base al punteggio assegnato, all'ambito USR e alle risorse disponibili non può rientrare tra quelle da proporre al MIM per il secondo "Piano di messa in sicurezza e riqualificazione dell'edilizia scolastica" di cui al D.M. 320/2022
80	787	750709000	Comune di Sannicola	Efficientamento Energetico		Documento di Fattibilità delle Alternative Progettuali	570.000,00 €	0,00 €	0	1	0		1	LE4	**Non si è proceduto alla verifica puntuale dei requisiti di ammissibilità,** in quanto la proposta in base al punteggio assegnato, all'ambito USR e alle risorse disponibili non può rientrare tra quelle da proporre al MIM per il secondo "Piano di messa in sicurezza e riqualificazione dell'edilizia scolastica" di cui al D.M. 320/2022
81	806	0720030045	Comune di Alberobello	Efficientamento Energetico		Progetto di fattibilità tecnica ed economica	3.000.000,00 €	0,00 €	0	0,5	0		0,5	BA7	**Non si è proceduto alla verifica puntuale dei requisiti di ammissibilità,** in quanto la proposta in base al punteggio assegnato, all'ambito USR e alle risorse disponibili non può rientrare tra quelle da proporre al MIM per il secondo "Piano di messa in sicurezza e riqualificazione dell'edilizia scolastica" di cui al D.M. 320/2022
82	814	0750680178	Comune di San Cesario di Lecce	Efficientamento Energetico		Progetto di fattibilità tecnica ed economica	490.000,00 €	0,00 €	0	1	0		1	LE2	**Non si è proceduto alla verifica puntuale dei requisiti di ammissibilità,** in quanto la proposta in base al punteggio assegnato, all'ambito USR e alle risorse disponibili non può rientrare tra quelle da proporre al MIM per il secondo "Piano di messa in sicurezza e riqualificazione dell'edilizia scolastica" di cui al D.M. 320/2022
83	818	0720190122	Comune di Conversano	Efficientamento Energetico		Progetto di fattibilità tecnica ed economica	800.000,00 €	0,00 €	0	0,5	0		0,5	BA6	**Non si è proceduto alla verifica puntuale dei requisiti di ammissibilità,** in quanto la proposta in base al punteggio assegnato, all'ambito USR e alle risorse disponibili non può rientrare tra quelle da proporre al MIM per il secondo "Piano di messa in sicurezza e riqualificazione dell'edilizia scolastica" di cui al D.M. 320/2022
84	821	0720030044	Comune di Alberobello	Adeguamento Sismico		Progetto di fattibilità tecnica ed economica	1.530.000,00 €	0,00 €	0	0,5	0		0,5	BA7	**Non si è proceduto alla verifica puntuale dei requisiti di ammissibilità,** in quanto la proposta in base al punteggio assegnato, all'ambito USR e alle risorse disponibili non può rientrare tra quelle da proporre al MIM per il secondo "Piano di messa in sicurezza e riqualificazione dell'edilizia scolastica" di cui al D.M. 320/2022

Prog.	ID richiesta	Edificio	Denominazione ente	Tipologia di intervento	Altra tipologia di intervento	Livello di progettazione	Costo totale intervento	Disponibilità dell'ente a finanziare l'intervento	Punteggio livello proggettazione	Punteggio indice	Punteggio DPPS	Punteggio intervento di completamento	Punteggio complessivo	Ambiti USR	Esito verifica
85	830	0710090036	Comune di Candela	Sostituzione Edilizia (Demolizione e Ricostruzione Edificio Scolastico)		Progetto di fattibilità tecnica ed economica	3.000.000,00 €	0,00 €	0	2,5	0		2,5	FG4	**Non si è proceduto alla verifica puntuale dei requisiti di ammissibilità,** in quanto la proposta in base al punteggio assegnato, all'ambito USR e alle risorse disponibili non può rientrare tra quelle da proporre al MIM per il secondo "Piano di messa in sicurezza e riqualificazione dell'edilizia scolastica" di cui al D.M. 320/2022
86	836	0720370306	Comune di Rutigliano	Altra tipologia	ADEGUAMENTO/MIGLIORAMENTO SISMICO	Progetto di fattibilità tecnica ed economica	600.000,00 €	0,00 €	0	2,5	2		4,5	BA6	**Non si è proceduto alla verifica puntuale dei requisiti di ammissibilità,** in quanto la proposta in base al punteggio assegnato, all'ambito USR e alle risorse disponibili non può rientrare tra quelle da proporre al MIM per il secondo "Piano di messa in sicurezza e riqualificazione dell'edilizia scolastica" di cui al D.M. 320/2022
87	1833	0720370246	Comune di Rutigliano	Altra tipologia	INTERVENTO DI ADEGUAMENTO/MIGLIORAMENTO SISMICO ED EFFICIENTAMENTO ENERGETICO	Progetto di fattibilità tecnica ed economica	1.015.000,00 €	0,00 €	0	2,5	2		4,5	BA6	**Non si è proceduto alla verifica puntuale dei requisiti di ammissibilità,** in quanto la proposta in base al punteggio assegnato, all'ambito USR e alle risorse disponibili non può rientrare tra quelle da proporre al MIM per il secondo "Piano di messa in sicurezza e riqualificazione dell'edilizia scolastica" di cui al D.M. 320/2022
88	1841	0720180567	Comune di Cellamare	Altra tipologia	Adeguamento sismico ed efficientamento energetico	Progetto di fattibilità tecnica ed economica	2.500.000,00 €	0,00 €	0	1	2		3	BA6	**Non si è proceduto alla verifica puntuale dei requisiti di ammissibilità,** in quanto la proposta in base al punteggio assegnato, all'ambito USR e alle risorse disponibili non può rientrare tra quelle da proporre al MIM per il secondo "Piano di messa in sicurezza e riqualificazione dell'edilizia scolastica" di cui al D.M. 320/2022
89	1842	0750351103	Comune di Lecce	Adeguamento Sismico		Progetto di fattibilità tecnica ed economica	1.458.398,42 €	0,00 €	0	1	0		1	LE1	**Non si è proceduto alla verifica puntuale dei requisiti di ammissibilità,** in quanto la proposta in base al punteggio assegnato, all'ambito USR e alle risorse disponibili non può rientrare tra quelle da proporre al MIM per il secondo "Piano di messa in sicurezza e riqualificazione dell'edilizia scolastica" di cui al D.M. 320/2022
90	1847	0750030024	Comune di Alezio	Ampliamento		Progetto di fattibilità tecnica ed economica	426.500,00 €	0,00 €	0	1	0		1	LE4	**Non si è proceduto alla verifica puntuale dei requisiti di ammissibilità,** in quanto la proposta in base al punteggio assegnato, all'ambito USR e alle risorse disponibili non può rientrare tra quelle da proporre al MIM per il secondo "Piano di messa in sicurezza e riqualificazione dell'edilizia scolastica" di cui al D.M. 320/2022
91	1849	0740110256	Comune di Oria	Adeguamento Sismico		Progetto di fattibilità tecnica ed economica	5.436.516,51 €	0,00 €	0	1,5	0		1,5	BR2	**Non si è proceduto alla verifica puntuale dei requisiti di ammissibilità,** in quanto la proposta in base al punteggio assegnato, all'ambito USR e alle risorse disponibili non può rientrare tra quelle da proporre al MIM per il secondo "Piano di messa in sicurezza e riqualificazione dell'edilizia scolastica" di cui al D.M. 320/2022
92	1859	0750351275	Comune di Lecce	Adeguamento Sismico		Progetto di fattibilità tecnica ed economica	4.562.885,86 €	0,00 €	0	1	0		1	LE1	**Non si è proceduto alla verifica puntuale dei requisiti di ammissibilità,** in quanto la proposta in base al punteggio assegnato, all'ambito USR e alle risorse disponibili non può rientrare tra quelle da proporre al MIM per il secondo "Piano di messa in sicurezza e riqualificazione dell'edilizia scolastica" di cui al D.M. 320/2022
93	1860	0750350248	Comune di Lecce	Adeguamento Sismico		Progetto di fattibilità tecnica ed economica	315.750,00 €	0,00 €	0	1	0		1	LE1	**Non si è proceduto alla verifica puntuale dei requisiti di ammissibilità,** in quanto la proposta in base al punteggio assegnato, all'ambito USR e alle risorse disponibili non può rientrare tra quelle da proporre al MIM per il secondo "Piano di messa in sicurezza e riqualificazione dell'edilizia scolastica" di cui al D.M. 320/2022
94	1863	0720210651	Comune di Gioia del Colle	Altra tipologia	ADEGUAMENTO SISMICO CON EFFICIENTAMENTO ENERGETICO	Progetto di fattibilità tecnica ed economica	3.700.000,00 €	0,00 €	0	1,5	4		5,5	BA5	**Non si è proceduto alla verifica puntuale dei requisiti di ammissibilità,** in quanto la proposta in base al punteggio assegnato, all'ambito USR e alle risorse disponibili non può rientrare tra quelle da proporre al MIM per il secondo "Piano di messa in sicurezza e riqualificazione dell'edilizia scolastica" di cui al D.M. 320/2022
95	1874	0730010229	Comune di Avetrana	Efficientamento Energetico		Progetto di fattibilità tecnica ed economica	2.550.000,00 €	0,00 €	0	2,5	0		2,5	TA3	**Non si è proceduto alla verifica puntuale dei requisiti di ammissibilità,** in quanto la proposta in base al punteggio assegnato, all'ambito USR e alle risorse disponibili non può rientrare tra quelle da proporre al MIM per il secondo "Piano di messa in sicurezza e riqualificazione dell'edilizia scolastica" di cui al D.M. 320/2022
96	1875	0750370315	Comune di Leverano	Sostituzione Edilizia (Demolizione e Ricostruzione Edificio Scolastico)		Progetto di fattibilità tecnica ed economica	7.000.000,00 €	0,00 €	0	1,5	0		1,5	LE2	**Non si è proceduto alla verifica puntuale dei requisiti di ammissibilità,** in quanto la proposta in base al punteggio assegnato, all'ambito USR e alle risorse disponibili non può rientrare tra quelle da proporre al MIM per il secondo "Piano di messa in sicurezza e riqualificazione dell'edilizia scolastica" di cui al D.M. 320/2022
97	1878	0730120249	Comune di Manduria	Altra tipologia	Riqualificazione funzionale ed adeguamento sismico	Progetto di fattibilità tecnica ed economica	1.250.000,00 €	0,00 €	0	2,5	0		2,5	TA3	**Non si è proceduto alla verifica puntuale dei requisiti di ammissibilità,** in quanto la proposta in base al punteggio assegnato, all'ambito USR e alle risorse disponibili non può rientrare tra quelle da proporre al MIM per il secondo "Piano di messa in sicurezza e riqualificazione dell'edilizia scolastica" di cui al D.M. 320/2022
98	1882	0730120168	Comune di Manduria	Altra tipologia	Adeguamento sismico, riqualificazione funzionale, efficientamento energetico	Progetto di fattibilità tecnica ed economica	1.100.000,00 €	0,00 €	0	2,5	0		2,5	TA3	**Non si è proceduto alla verifica puntuale dei requisiti di ammissibilità,** in quanto la proposta in base al punteggio assegnato, all'ambito USR e alle risorse disponibili non può rientrare tra quelle da proporre al MIM per il secondo "Piano di messa in sicurezza e riqualificazione dell'edilizia scolastica" di cui al D.M. 320/2022

Allegato 2

Prog.	ID richiesta	Edificio	Denominazione ente	Tipologia di intervento	Altra tipologia di intervento	Livello di progettazione	Costo totale intervento	Disponibilità dell'ente a finanziare l'intervento	Punteggio livello proggettazione	Punteggio indice	Punteggio DPPS	Punteggio intervento di completamento	Punteggio complessivo	Ambiti USR	Esito verifica
99	1883	0750350436	Comune di Lecce	Adeguamento Sismico		Progetto di fattibilità tecnica ed economica	3.087.262,40 €	0,00 €	0	1	0		1	LE1	**Non si è proceduto alla verifica puntuale dei requisiti di ammissibilità,** in quanto la proposta in base al punteggio assegnato, all'ambito USR e alle risorse disponibili non può rientrare tra quelle da proporre al MIM per il secondo "Piano di messa in sicurezza e riqualificazione dell'edilizia scolastica" di cui al D.M. 320/2022
100	1884	0730120078	Comune di Manduria	Sostituzione Edilizia (Demolizione e Ricostruzione Palestra Scolastica)		Progetto di fattibilità tecnica ed economica	1.600.000,00 €	0,00 €	0	2,5	0		2,5	TA3	**Non si è proceduto alla verifica puntuale dei requisiti di ammissibilità,** in quanto la proposta in base al punteggio assegnato, all'ambito USR e alle risorse disponibili non può rientrare tra quelle da proporre al MIM per il secondo "Piano di messa in sicurezza e riqualificazione dell'edilizia scolastica" di cui al D.M. 320/2022
101	1886	0750690389	Comune di San Donato di Lecce	Manutenzione Straordinaria		etto di fattibilità tecnica ed econo	350.000,00 €	0,00 €	0	0,5	0		0,5	LE2	**Non si è proceduto alla verifica puntuale dei requisiti di ammissibilità,** in quanto la proposta in base al punteggio assegnato, all'ambito USR e alle risorse disponibili non può rientrare tra quelle da proporre al MIM per il secondo "Piano di messa in sicurezza e riqualificazione dell'edilizia scolastica" di cui al D.M. 320/2022
102	1888	0720210418	Comune di Gioia del Colle	Altra tipologia	ADEGUAMENTO SISMICO CON EFFICIENTAMENTO ENERGETICO	Progetto di fattibilità tecnica ed economica	5.100.000,00 €	0,00 €	0	1,5	3		4,5	BA5	**Non si è proceduto alla verifica puntuale dei requisiti di ammissibilità,** in quanto la proposta in base al punteggio assegnato, all'ambito USR e alle risorse disponibili non può rientrare tra quelle da proporre al MIM per il secondo "Piano di messa in sicurezza e riqualificazione dell'edilizia scolastica" di cui al D.M. 320/2022
103	1894	0750350433	Comune di Lecce	Miglioramento Sismico		Progetto di fattibilità tecnica ed economica	1.140.000,00 €	0,00 €	0	1	0		1	LE1	**Non si è proceduto alla verifica puntuale dei requisiti di ammissibilità,** in quanto la proposta in base al punteggio assegnato, all'ambito USR e alle risorse disponibili non può rientrare tra quelle da proporre al MIM per il secondo "Piano di messa in sicurezza e riqualificazione dell'edilizia scolastica" di cui al D.M. 320/2022
104	1900	0750351435	Comune di Lecce	Adeguamento Sismico		Progetto di fattibilità tecnica ed economica	560.000,00 €	0,00 €	0	1	0		1	LE1	**Non si è proceduto alla verifica puntuale dei requisiti di ammissibilità,** in quanto la proposta in base al punteggio assegnato, all'ambito USR e alle risorse disponibili non può rientrare tra quelle da proporre al MIM per il secondo "Piano di messa in sicurezza e riqualificazione dell'edilizia scolastica" di cui al D.M. 320/2022
105	1901	0720200578	Comune di Corato	Adeguamento Sismico		Progetto di fattibilità tecnica ed economica	3.000.000,00 €	0,00 €	0	1,5	0		1,5	BA3	**Non si è proceduto alla verifica puntuale dei requisiti di ammissibilità,** in quanto la proposta in base al punteggio assegnato, all'ambito USR e alle risorse disponibili non può rientrare tra quelle da proporre al MIM per il secondo "Piano di messa in sicurezza e riqualificazione dell'edilizia scolastica" di cui al D.M. 320/2022
106	1914	0750581264	Comune di Palmariggi	Ristrutturamento Edilizia		Progetto di fattibilità tecnica ed economica	350.000,00 €	0,00 €	0	1,5	0		1,5	LE3	**Non si è proceduto alla verifica puntuale dei requisiti di ammissibilità,** in quanto la proposta in base al punteggio assegnato, all'ambito USR e alle risorse disponibili non può rientrare tra quelle da proporre al MIM per il secondo "Piano di messa in sicurezza e riqualificazione dell'edilizia scolastica" di cui al D.M. 320/2022
107	1916	0750590369	Comune di Parabita	Altra tipologia	miglioramento sismico ed efficientamento energetico	Progetto di fattibilità tecnica ed economica	3.835.000,00 €	0,00 €	0	1	2		3	LE4	**Non si è proceduto alla verifica puntuale dei requisiti di ammissibilità,** in quanto la proposta in base al punteggio assegnato, all'ambito USR e alle risorse disponibili non può rientrare tra quelle da proporre al MIM per il secondo "Piano di messa in sicurezza e riqualificazione dell'edilizia scolastica" di cui al D.M. 320/2022
108	1917	0740200271	Comune di Villa Castelli	Adeguamento Sismico		Progetto di fattibilità tecnica ed economica	3.000.000,00 €	0,00 €	0	1	0		1	BR2	**Non si è proceduto alla verifica puntuale dei requisiti di ammissibilità,** in quanto la proposta in base al punteggio assegnato, all'ambito USR e alle risorse disponibili non può rientrare tra quelle da proporre al MIM per il secondo "Piano di messa in sicurezza e riqualificazione dell'edilizia scolastica" di cui al D.M. 320/2022
109	1919	0740200145	Comune di Villa Castelli	Altra tipologia	intervento di adeguamento sismico ed efficientamento energetico	Progetto di fattibilità tecnica ed economica	2.450.000,00 €	0,00 €	0	1	0		1	BR2	**Non si è proceduto alla verifica puntuale dei requisiti di ammissibilità,** in quanto la proposta in base al punteggio assegnato, all'ambito USR e alle risorse disponibili non può rientrare tra quelle da proporre al MIM per il secondo "Piano di messa in sicurezza e riqualificazione dell'edilizia scolastica" di cui al D.M. 320/2022
110	1920	0750351539	Comune di Lecce	Adeguamento Sismico		Progetto di fattibilità tecnica ed economica	560.000,00 €	0,00 €	0	1	0		1	LE1	**Non si è proceduto alla verifica puntuale dei requisiti di ammissibilità,** in quanto la proposta in base al punteggio assegnato, all'ambito USR e alle risorse disponibili non può rientrare tra quelle da proporre al MIM per il secondo "Piano di messa in sicurezza e riqualificazione dell'edilizia scolastica" di cui al D.M. 320/2022
111	1922	0750350244	Comune di Lecce	Adeguamento Sismico		Progetto di fattibilità tecnica ed economica	560.000,00 €	0,00 €	0	1	0		1	LE1	**Non si è proceduto alla verifica puntuale dei requisiti di ammissibilità,** in quanto la proposta in base al punteggio assegnato, all'ambito USR e alle risorse disponibili non può rientrare tra quelle da proporre al MIM per il secondo "Piano di messa in sicurezza e riqualificazione dell'edilizia scolastica" di cui al D.M. 320/2022
112	1929	0730170164	Comune di Montemesola	Adeguamento Sismico		Progetto di fattibilità tecnica ed economica	3.850.000,00 €	0,00 €	0	1	0		1	TA3	**Non si è proceduto alla verifica puntuale dei requisiti di ammissibilità,** in quanto la proposta in base al punteggio assegnato, all'ambito USR e alle risorse disponibili non può rientrare tra quelle da proporre al MIM per il secondo "Piano di messa in sicurezza e riqualificazione dell'edilizia scolastica" di cui al D.M. 320/2022

Prog.	ID richiesta	Edificio	Denominazione ente	Tipologia di intervento	Altra tipologia di intervento	Livello di progettazione	Costo totale intervento	Disponibilità dell'ente a finanziare l'intervento	Punteggio livello proggettazione	Punteggio indice	Punteggio DPPS	Punteggio intervento di completamento	Punteggio complessivo	Ambiti USR	Esito verifica
113	1931	0730050195	Comune di Faggiano	Altra tipologia	MESSA IN SICUREZZA IMPIANTISTICA E ADEGUAMENTO FUNZIONALE PALESTRA	Progetto di fattibilità tecnica ed economica	350.000,00 €	0,00 €	0	1	0		1	TA3	**Non si è proceduto alla verifica puntuale dei requisiti di ammissibilità,** in quanto la proposta in base al punteggio assegnato, all'ambito USR e alle risorse disponibili non può rientrare tra quelle da proporre al MIM per il secondo "Piano di messa in sicurezza e riqualificazione dell'edilizia scolastica" di cui al D.M. 320/2022
114	1932	0730260125	Comune di Sava	Manutenzione Straordinaria		Documento di Fattibilità delle Alternative Progettuali	1.500.000,00 €	0,00 €	0	1,5	1		2,5	TA3	**Non si è proceduto alla verifica puntuale dei requisiti di ammissibilità,** in quanto la proposta in base al punteggio assegnato, all'ambito USR e alle risorse disponibili non può rientrare tra quelle da proporre al MIM per il secondo "Piano di messa in sicurezza e riqualificazione dell'edilizia scolastica" di cui al D.M. 320/2022
115	1933	0730220192	Comune di Pulsano	Efficientamento Energetico		Progetto di fattibilità tecnica ed economica	1.420.000,00 €	0,00 €	0	1,5	0		1,5	TA3	**Non si è proceduto alla verifica puntuale dei requisiti di ammissibilità,** in quanto la proposta in base al punteggio assegnato, all'ambito USR e alle risorse disponibili non può rientrare tra quelle da proporre al MIM per il secondo "Piano di messa in sicurezza e riqualificazione dell'edilizia scolastica" di cui al D.M. 320/2022
116	1945	0720210416	Comune di Gioia del Colle	Altra tipologia	ADEGUAMENTO SISMICO ED EFFICIENTAMENTO ENERGETICO	Progetto di fattibilità tecnica ed economica	5.000.000,00 €	0,00 €	0	1,5	3		4,5	BA5	**Non si è proceduto alla verifica puntuale dei requisiti di ammissibilità,** in quanto la proposta in base al punteggio assegnato, all'ambito USR e alle risorse disponibili non può rientrare tra quelle da proporre al MIM per il secondo "Piano di messa in sicurezza e riqualificazione dell'edilizia scolastica" di cui al D.M. 320/2022
117	1947	0730010153	Comune di Avetrana	Efficientamento Energetico		Progetto di fattibilità tecnica ed economica	2.400.000,00 €	0,00 €	0	2,5	0		2,5	TA3	**Non si è proceduto alla verifica puntuale dei requisiti di ammissibilità,** in quanto la proposta in base al punteggio assegnato, all'ambito USR e alle risorse disponibili non può rientrare tra quelle da proporre al MIM per il secondo "Piano di messa in sicurezza e riqualificazione dell'edilizia scolastica" di cui al D.M. 320/2022
118	1956	0750490918	Comune di Montesano Salentino	Adeguamento Sismico		Progetto di fattibilità tecnica ed economica	2.055.000,00 €	0,00 €	0	1	0		1	LE4	**Non si è proceduto alla verifica puntuale dei requisiti di ammissibilità,** in quanto la proposta in base al punteggio assegnato, all'ambito USR e alle risorse disponibili non può rientrare tra quelle da proporre al MIM per il secondo "Piano di messa in sicurezza e riqualificazione dell'edilizia scolastica" di cui al D.M. 320/2022
119	1957	0720460623	Comune di Triggiano	Adeguamento Sismico		Progetto di fattibilità tecnica ed economica	5.300.000,00 €	0,00 €	0	1,5	0		1,5	BA6	**Non si è proceduto alla verifica puntuale dei requisiti di ammissibilità,** in quanto la proposta in base al punteggio assegnato, all'ambito USR e alle risorse disponibili non può rientrare tra quelle da proporre al MIM per il secondo "Piano di messa in sicurezza e riqualificazione dell'edilizia scolastica" di cui al D.M. 320/2022
120	1958	1100060592	Comune di Minervino Murge	Efficientamento Energetico		Progetto di fattibilità tecnica ed economica	649.575,84 €	0,00 €	0	1,5	0		1,5	BAT2	**Non si è proceduto alla verifica puntuale dei requisiti di ammissibilità,** in quanto la proposta in base al punteggio assegnato, all'ambito USR e alle risorse disponibili non può rientrare tra quelle da proporre al MIM per il secondo "Piano di messa in sicurezza e riqualificazione dell'edilizia scolastica" di cui al D.M. 320/2022
121	1960	0750210370	Comune di Collepasso	Adeguamento Sismico		Progetto di fattibilità tecnica ed economica	3.000.000,00 €	0,00 €	0	1,5	0		1,5	LE3	**Non si è proceduto alla verifica puntuale dei requisiti di ammissibilità,** in quanto la proposta in base al punteggio assegnato, all'ambito USR e alle risorse disponibili non può rientrare tra quelle da proporre al MIM per il secondo "Piano di messa in sicurezza e riqualificazione dell'edilizia scolastica" di cui al D.M. 320/2022
122	1962	0750210477	Comune di Collepasso	Adeguamento Sismico		Progetto di fattibilità tecnica ed economica	1.900.000,00 €	0,00 €	0	1,5	0		1,5	LE3	**Non si è proceduto alla verifica puntuale dei requisiti di ammissibilità,** in quanto la proposta in base al punteggio assegnato, all'ambito USR e alle risorse disponibili non può rientrare tra quelle da proporre al MIM per il secondo "Piano di messa in sicurezza e riqualificazione dell'edilizia scolastica" di cui al D.M. 320/2022
123	1963	0720201351	Comune di Corato	Miglioramento Sismico		Progetto di fattibilità tecnica ed economica	3.500.000,00 €	0,00 €	0	1,5	0		1,5	BA3	**Non si è proceduto alla verifica puntuale dei requisiti di ammissibilità,** in quanto la proposta in base al punteggio assegnato, all'ambito USR e alle risorse disponibili non può rientrare tra quelle da proporre al MIM per il secondo "Piano di messa in sicurezza e riqualificazione dell'edilizia scolastica" di cui al D.M. 320/2022
124	1971	0720470632	Comune di Turi	Adeguamento Sismico		Progetto di fattibilità tecnica ed economica	6.800.000,00 €	0,00 €	0	1,5	0		1,5	BA7	**Non si è proceduto alla verifica puntuale dei requisiti di ammissibilità,** in quanto la proposta in base al punteggio assegnato, all'ambito USR e alle risorse disponibili non può rientrare tra quelle da proporre al MIM per il secondo "Piano di messa in sicurezza e riqualificazione dell'edilizia scolastica" di cui al D.M. 320/2022
125	1972	0720140401	Comune di Capurso	Risanamento Conservativo		Progetto di fattibilità tecnica ed economica	3.510.672,30 €	0,00 €	0	1	0		1	BA6	**Non si è proceduto alla verifica puntuale dei requisiti di ammissibilità,** in quanto la proposta in base al punteggio assegnato, all'ambito USR e alle risorse disponibili non può rientrare tra quelle da proporre al MIM per il secondo "Piano di messa in sicurezza e riqualificazione dell'edilizia scolastica" di cui al D.M. 320/2022
126	1974	0740110100	Comune di Oria	Miglioramento Sismico		Progetto di fattibilità tecnica ed economica	1.468.192,78 €	0,00 €	0	1,5	0		1,5	BR2	**Non si è proceduto alla verifica puntuale dei requisiti di ammissibilità,** in quanto la proposta in base al punteggio assegnato, all'ambito USR e alle risorse disponibili non può rientrare tra quelle da proporre al MIM per il secondo "Piano di messa in sicurezza e riqualificazione dell'edilizia scolastica" di cui al D.M. 320/2022

Allegato 2

Prog.	ID richiesta	Edificio	Denominazione ente	Tipologia di intervento	Altra tipologia di intervento	Livello di progettazione	Costo totale intervento	Disponibilità dell'ente a finanziare l'intervento	Punteggio livello proggettazione	Punteggio indice	Punteggio DPPS	Punteggio intervento di completamento	Punteggio complessivo	Ambiti USR	Esito verifica
127	1975	0740110101	Comune di Oria	Adeguamento Sismico		Progetto di fattibilità tecnica ed economica	1.468.192,78 €	0,00 €	0	1,5	0		1,5	BR2	**Non si è proceduto alla verifica puntuale dei requisiti di ammissibilità,** in quanto la proposta in base al punteggio assegnato, all'ambito USR e alle risorse disponibili non può rientrare tra quelle da proporre al MIM per il secondo "Piano di messa in sicurezza e riqualificazione dell'edilizia scolastica" di cui al D.M. 320/2022
128	1976	0750310087	Comune di Gallipoli	Adeguamento Sismico		Progetto di fattibilità tecnica ed economica	933.000,00 €	0,00 €	0	2,5	0		2,5	LE4	**Non si è proceduto alla verifica puntuale dei requisiti di ammissibilità,** in quanto la proposta in base al punteggio assegnato, all'ambito USR e alle risorse disponibili non può rientrare tra quelle da proporre al MIM per il secondo "Piano di messa in sicurezza e riqualificazione dell'edilizia scolastica" di cui al D.M. 320/2022
129	1979	0730020230	Comune di Carosino	Altra tipologia	intervento di adeguamento sismico ed efficientamento energetico	Progetto di fattibilità tecnica ed economica	4.500.000,00 €	0,00 €	0	1	0		1	TA3	**Non si è proceduto alla verifica puntuale dei requisiti di ammissibilità,** in quanto la proposta in base al punteggio assegnato, all'ambito USR e alle risorse disponibili non può rientrare tra quelle da proporre al MIM per il secondo "Piano di messa in sicurezza e riqualificazione dell'edilizia scolastica" di cui al D.M. 320/2022
130	1987	0720150114	Comune di Casamassima	Efficientamento Energetico		Progetto di fattibilità tecnica ed economica	1.200.000,00 €	0,00 €	0	1,5	3		4,5	BA5	**Non si è proceduto alla verifica puntuale dei requisiti di ammissibilità,** in quanto la proposta in base al punteggio assegnato, all'ambito USR e alle risorse disponibili non può rientrare tra quelle da proporre al MIM per il secondo "Piano di messa in sicurezza e riqualificazione dell'edilizia scolastica" di cui al D.M. 320/2022
131	1992	0720190407	Comune di Conversano	Efficientamento Energetico		Progetto di fattibilità tecnica ed economica	2.000.000,00 €	0,00 €	0	0,5	0		0,5	BA6	**Non si è proceduto alla verifica puntuale dei requisiti di ammissibilità,** in quanto la proposta in base al punteggio assegnato, all'ambito USR e alle risorse disponibili non può rientrare tra quelle da proporre al MIM per il secondo "Piano di messa in sicurezza e riqualificazione dell'edilizia scolastica" di cui al D.M. 320/2022
132	1996	0720190408	Comune di Conversano	Efficientamento Energetico		Progetto di fattibilità tecnica ed economica	600.000,00 €	0,00 €	0	0,5	0		0,5	BA6	**Non si è proceduto alla verifica puntuale dei requisiti di ammissibilità,** in quanto la proposta in base al punteggio assegnato, all'ambito USR e alle risorse disponibili non può rientrare tra quelle da proporre al MIM per il secondo "Piano di messa in sicurezza e riqualificazione dell'edilizia scolastica" di cui al D.M. 320/2022
133	1999	0720020043	Comune di Adelfia	Adeguamento Sismico		Progetto di fattibilità tecnica ed economica	2.500.000,00 €	0,00 €	0	1,5	0		1,5	BA5	**Non si è proceduto alla verifica puntuale dei requisiti di ammissibilità,** in quanto la proposta in base al punteggio assegnato, all'ambito USR e alle risorse disponibili non può rientrare tra quelle da proporre al MIM per il secondo "Piano di messa in sicurezza e riqualificazione dell'edilizia scolastica" di cui al D.M. 320/2022
134	2001	0720020294	Comune di Adelfia	Sostituzione Edilizia (Demolizione e Ricostruzione Edificio Scolastico)		Progetto di fattibilità tecnica ed economica	2.640.000,00 €	0,00 €	0	1,5	0		1,5	BA5	**Non si è proceduto alla verifica puntuale dei requisiti di ammissibilità,** in quanto la proposta in base al punteggio assegnato, all'ambito USR e alle risorse disponibili non può rientrare tra quelle da proporre al MIM per il secondo "Piano di messa in sicurezza e riqualificazione dell'edilizia scolastica" di cui al D.M. 320/2022
135	2005	0720301411	Comune di Monopoli	Altra tipologia	Realizzazione di aree sportive all'aperto	Progetto di fattibilità tecnica ed economica	218.000,00 €	0,00 €	0	0,5	0		0,5	BA7	**Non si è proceduto alla verifica puntuale dei requisiti di ammissibilità,** in quanto la proposta in base al punteggio assegnato, all'ambito USR e alle risorse disponibili non può rientrare tra quelle da proporre al MIM per il secondo "Piano di messa in sicurezza e riqualificazione dell'edilizia scolastica" di cui al D.M. 320/2022
136	2008	0750360501	Comune di Lequile	Altra tipologia	REALIZZAZIONE DI AREE SPORTIVE ALL'APERTO CHE INSISTE NELL'AREA DI PERTINENZA DELLA SCUOLA STATALE S. PERTINI	Progetto di fattibilità tecnica ed economica	116.388,74 €	0,00 €	0	1	0		1	LE2	**Non si è proceduto alla verifica puntuale dei requisiti di ammissibilità,** in quanto la proposta in base al punteggio assegnato, all'ambito USR e alle risorse disponibili non può rientrare tra quelle da proporre al MIM per il secondo "Piano di messa in sicurezza e riqualificazione dell'edilizia scolastica" di cui al D.M. 320/2022
137	2010	0750590530	Comune di Parabita	Altra tipologia	RIQUALIFICAZIONE DI AREE SPORTIVE ALL'APERTO	Progetto di fattibilità tecnica ed economica	228.000,00 €	0,00 €	0	1	3		4	LE4	**Non si è proceduto alla verifica puntuale dei requisiti di ammissibilità,** in quanto la proposta in base al punteggio assegnato, all'ambito USR e alle risorse disponibili non può rientrare tra quelle da proporre al MIM per il secondo "Piano di messa in sicurezza e riqualificazione dell'edilizia scolastica" di cui al D.M. 320/2022
138	2011	0750590162	Comune di Parabita	Nuova costruzione Edificio Scolastico		Progetto di fattibilità tecnica ed economica	4.700.000,00 €	0,00 €	0	1	1		2	LE4	**Non si è proceduto alla verifica puntuale dei requisiti di ammissibilità,** in quanto la proposta in base al punteggio assegnato, all'ambito USR e alle risorse disponibili non può rientrare tra quelle da proporre al MIM per il secondo "Piano di messa in sicurezza e riqualificazione dell'edilizia scolastica" di cui al D.M. 320/2022
139	2016	0720430264	Comune di Terlizzi	Ampliamento		Progetto di fattibilità tecnica ed economica	2.000.000,00 €	100.000,00 €	0	1,5	0		1,5	BA3	**Non si è proceduto alla verifica puntuale dei requisiti di ammissibilità,** in quanto la proposta in base al punteggio assegnato, all'ambito USR e alle risorse disponibili non può rientrare tra quelle da proporre al MIM per il secondo "Piano di messa in sicurezza e riqualificazione dell'edilizia scolastica" di cui al D.M. 320/2022
140	2030	0720300453	Comune di Monopoli	Nuova costruzione Edificio Scolastico adibito esclusivamente a palestra		Progetto di fattibilità tecnica ed economica	282.000,00 €	0,00 €	0	0,5	0		0,5	BA7	**Non si è proceduto alla verifica puntuale dei requisiti di ammissibilità,** in quanto la proposta in base al punteggio assegnato, all'ambito USR e alle risorse disponibili non può rientrare tra quelle da proporre al MIM per il secondo "Piano di messa in sicurezza e riqualificazione dell'edilizia scolastica" di cui al D.M. 320/2022

Allegato 2

Prog.	ID richiesta	Edificio	Denominazione ente	Tipologia di intervento	Altra tipologia di intervento	Livello di progettazione	Costo totale intervento	Disponibilità dell'ente a finanziare l'intervento	Punteggio livello proggettazione	Punteggio indice	Punteggio DPPS	Punteggio intervento di completamento	Punteggio complessivo	Ambiti USR	Esito verifica
141	2039	0740089000	Comune di Francavilla Fontana	Ristrutturamento Edilizia		Progetto di fattibilità tecnica ed economica	260.000,00 €	26.000,00 €	0	0,5	0		0,5	BR2	**Non si è proceduto alla verifica puntuale dei requisiti di ammissibilità,** in quanto la proposta in base al punteggio assegnato, all'ambito USR e alle risorse disponibili non può rientrare tra quelle da proporre al MIM per il secondo "Piano di messa in sicurezza e riqualificazione dell'edilizia scolastica" di cui al D.M. 320/2022
142	2042	0740100202	Comune di Mesagne	Adeguamento Impiantistico e/o Antincendio		Progetto di fattibilità tecnica ed economica	613.951,19 €	0,00 €	0	1	0		1	BR1	**Non si è proceduto alla verifica puntuale dei requisiti di ammissibilità,** in quanto la proposta in base al punteggio assegnato, all'ambito USR e alle risorse disponibili non può rientrare tra quelle da proporre al MIM per il secondo "Piano di messa in sicurezza e riqualificazione dell'edilizia scolastica" di cui al D.M. 320/2022
143	2043	0750250483	Comune di Cursi	Nuova costruzione Edificio Scolastico adibito esclusivamente a palestra		Progetto di fattibilità tecnica ed economica	1.700.000,00 €	0,00 €	0	1	0		1	LE3	**Non si è proceduto alla verifica puntuale dei requisiti di ammissibilità,** in quanto la proposta in base al punteggio assegnato, all'ambito USR e alle risorse disponibili non può rientrare tra quelle da proporre al MIM per il secondo "Piano di messa in sicurezza e riqualificazione dell'edilizia scolastica" di cui al D.M. 320/2022
144	2044	0740100255	Comune di Mesagne	Adeguamento Impiantistico e/o Antincendio		Progetto di fattibilità tecnica ed economica	613.951,19 €	0,00 €	0	1	0		1	BR1	**Non si è proceduto alla verifica puntuale dei requisiti di ammissibilità,** in quanto la proposta in base al punteggio assegnato, all'ambito USR e alle risorse disponibili non può rientrare tra quelle da proporre al MIM per il secondo "Piano di messa in sicurezza e riqualificazione dell'edilizia scolastica" di cui al D.M. 320/2022
145	2046	0750130270	Comune di Caprarica di Lecce	Altra tipologia	REALIZZAZIONE DI MENSA SCOLASTICA PER LA SCUOLA PRIMARIA	Progetto di fattibilità tecnica ed economica	130.000,00 €	0,00 €	0	2,5	2		4,5	LE2	**Non si è proceduto alla verifica puntuale dei requisiti di ammissibilità,** in quanto la proposta in base al punteggio assegnato, all'ambito USR e alle risorse disponibili non può rientrare tra quelle da proporre al MIM per il secondo "Piano di messa in sicurezza e riqualificazione dell'edilizia scolastica" di cui al D.M. 320/2022
146	2047	0710470139	Comune di San Marco in Lamis	Sostituzione Edilizia (Demolizione e Ricostruzione Palestra Scolastica)		Progetto di fattibilità tecnica ed economica	1.098.000,00 €	0,00 €	0	2,5	1		3,5	FG3	**Non si è proceduto alla verifica puntuale dei requisiti di ammissibilità,** in quanto la proposta in base al punteggio assegnato, all'ambito USR e alle risorse disponibili non può rientrare tra quelle da proporre al MIM per il secondo "Piano di messa in sicurezza e riqualificazione dell'edilizia scolastica" di cui al D.M. 320/2022
147	2048	0750680543	Comune di San Cesario di Lecce	Adeguamento Impiantistico e/o Antincendio		Progetto di fattibilità tecnica ed economica	350.000,00 €	0,00 €	0	1	0		1	LE2	**Non si è proceduto alla verifica puntuale dei requisiti di ammissibilità,** in quanto la proposta in base al punteggio assegnato, all'ambito USR e alle risorse disponibili non può rientrare tra quelle da proporre al MIM per il secondo "Piano di messa in sicurezza e riqualificazione dell'edilizia scolastica" di cui al D.M. 320/2022
148	2053	0750061567	Comune di Aradeo	Manutenzione Straordinaria		Progetto di fattibilità tecnica ed economica	300.000,00 €	0,00 €	0	2,5	0		2,5	LE3	**Non si è proceduto alla verifica puntuale dei requisiti di ammissibilità,** in quanto la proposta in base al punteggio assegnato, all'ambito USR e alle risorse disponibili non può rientrare tra quelle da proporre al MIM per il secondo "Piano di messa in sicurezza e riqualificazione dell'edilizia scolastica" di cui al D.M. 320/2022
149	2054	0750180472	Comune di Castrignano de' Greci	Sostituzione Edilizia (Demolizione e Ricostruzione Palestra Scolastica)		Progetto di fattibilità tecnica ed economica	1.290.000,00 €	0,00 €	0	1,5	0		1,5	LE3	**Non si è proceduto alla verifica puntuale dei requisiti di ammissibilità,** in quanto la proposta in base al punteggio assegnato, all'ambito USR e alle risorse disponibili non può rientrare tra quelle da proporre al MIM per il secondo "Piano di messa in sicurezza e riqualificazione dell'edilizia scolastica" di cui al D.M. 320/2022
150	2055	0710590174	Comune di Vico del Gargano	Sostituzione Edilizia (Demolizione e Ricostruzione Palestra Scolastica)		Progetto di fattibilità tecnica ed economica	1.120.000,00 €	0,00 €	0	2,5	0		2,5	FG3	**Non si è proceduto alla verifica puntuale dei requisiti di ammissibilità,** in quanto la proposta in base al punteggio assegnato, all'ambito USR e alle risorse disponibili non può rientrare tra quelle da proporre al MIM per il secondo "Piano di messa in sicurezza e riqualificazione dell'edilizia scolastica" di cui al D.M. 320/2022
151	2057	0740140209	Comune di San Michele Salentino	Efficientamento Energetico		Progetto di fattibilità tecnica ed economica	964.850,46 €	0,00 €	0	0,5	0		0,5	BR2	**Non si è proceduto alla verifica puntuale dei requisiti di ammissibilità,** in quanto la proposta in base al punteggio assegnato, all'ambito USR e alle risorse disponibili non può rientrare tra quelle da proporre al MIM per il secondo "Piano di messa in sicurezza e riqualificazione dell'edilizia scolastica" di cui al D.M. 320/2022
152	2062	0720210580	Comune di Gioia del Colle	Ampliamento		Progetto di fattibilità tecnica ed economica	602.717,47 €	0,00 €	0	1,5	4		5,5	BA5	**Non si è proceduto alla verifica puntuale dei requisiti di ammissibilità,** in quanto la proposta in base al punteggio assegnato, all'ambito USR e alle risorse disponibili non può rientrare tra quelle da proporre al MIM per il secondo "Piano di messa in sicurezza e riqualificazione dell'edilizia scolastica" di cui al D.M. 320/2022
153	2066	0750700026	Comune di Sannicola	Sostituzione Edilizia (Demolizione e Ricostruzione Edificio Scolastico)		Progetto di fattibilità tecnica ed economica	1.600.000,00 €	0,00 €	0	1	0		1	LE4	**Non si è proceduto alla verifica puntuale dei requisiti di ammissibilità,** in quanto la proposta in base al punteggio assegnato, all'ambito USR e alle risorse disponibili non può rientrare tra quelle da proporre al MIM per il secondo "Piano di messa in sicurezza e riqualificazione dell'edilizia scolastica" di cui al D.M. 320/2022
154	2068	0710470364	Comune di San Marco in Lamis	Sostituzione Edilizia (Demolizione e Ricostruzione Edificio Scolastico)		Progetto di fattibilità tecnica ed economica	9.000.000,00 €	0,00 €	0	2,5	1		3,5	FG3	**Non si è proceduto alla verifica puntuale dei requisiti di ammissibilità,** in quanto la proposta in base al punteggio assegnato, all'ambito USR e alle risorse disponibili non può rientrare tra quelle da proporre al MIM per il secondo "Piano di messa in sicurezza e riqualificazione dell'edilizia scolastica" di cui al D.M. 320/2022

Allegato 2

Prog.	ID richiesta	Edificio	Denominazione ente	Tipologia di intervento	Altra tipologia di intervento	Livello di progettazione	Costo totale intervento	Disponibilità dell'ente a finanziare l'intervento	Punteggio livello proggettazione	Punteggio indice	Punteggio DPPS	Punteggio intervento di completamento	Punteggio complessivo	Ambiti USR	Esito verifica
155	2069	0710140319	Comune di Casalvecchio di Puglia	Nuova costruzione Edificio Scolastico		Documento di Fattibilità delle Alternative Progettuali	1.500.000,00 €	0,00 €	0	1,5			1,5	FG2	**Non si è proceduto alla verifica puntuale dei requisiti di ammissibilità,** in quanto la proposta in base al punteggio assegnato, all'ambito USR e alle risorse disponibili non può rientrare tra quelle da proporre al MIM per il secondo "Piano di messa in sicurezza e riqualificazione dell'edilizia scolastica" di cui al D.M. 320/2022

DETERMINAZIONE DEL DIRIGENTE SEZIONE MOBILITA' SOSTENIBILE E VIGILANZA DEL TRASPORTO PUBBLICO LOCALE 21 marzo 2023, n. 35

P.O.R. PUGLIA 2014-2020 - Asse IV - Azione 4.4 - "Avviso pubblico per la selezione di proposte progettuali finalizzate al rinnovo del parco automobilistico del TPL urbano SMART GO CITY - terza edizione" - adottato con d.d. n. 2 del 26/01/2023 (BURP n.12 del 02/02/2023). Provvedimento di non ammissibilità della proposta progettuale "Rinnovo del parco automobilistico del TPL Urbano" del Comune di Monopoli.

Il Dirigente della Sezione

VISTA L.R. del 4/02/1997 n. 7 recante "Norme in materia di organizzazione dell'amministrazione regionale" che agli art. 4 e 5 disciplina rispettivamente la "ripartizione delle competenze" e la "funzione dirigenziale";
VISTA la D.G.R. del 28.07.1998 n.3261 avente ad oggetto "Separazione delle attività di direzione politica da quelle di gestione amministrativa. Direttiva alle strutture organizzative regionali";
VISTO il D.Lgs. 165/01 recante "Norme generali sull'ordinamento del lavoro alle dipendenze delle amministrazioni pubbliche" che all'art 4 disciplina l'"Indirizzo politico-amministrativo. Funzioni e responsabilità" e all'art 17 le " Funzioni dei dirigenti";
VISTO il d.lgs. del 07/03/2005 n.82 "Codice dell'amministrazione digitale" e ss.mm.ii.;
VISTO l'art. 32 della Legge n.69 del 18/06/2009, in forza del quale gli obblighi di pubblicazione di atti e provvedimenti amministrativi aventi effetto di pubblicità legale si intendono assolti con la pubblicazione nei propri siti informatici da parte delle amministrazioni;
VISTO il D.lgs. 30/06/2003 n. 196 "Codice in materia di protezione dei dati personali" integrato con le modifiche introdotte dal Decreto legislativo n. 101 del 10 agosto 2018 in adeguamento alle disposizioni del Regolamento (UE) 2016/679 - GDPR;
VISTE le Linee guida per la gestione degli atti Dirigenziali come documenti originali informatici con il sistema CIFRA1, trasmesse dal Segretariato Generale della Presidenza con nota prot. AOO_22 N.652 del 31.03.2020 e dal Segretariato Generale della Presidenza e dal Segretariato Generale Giunta regionale con nota prot. AOO_175 n.1875 del 28/05/2020;
VISTA la D.G.R. n.1518/2015 e il D.P.G.R. n.443/2015 di adozione e approvazione del "Modello Ambidestro per l'Innovazione della macchina Amministrativa regionale MAIA";
VISTA la DGR del 7/12/2020 n. 1974, recante "*Approvazione Atto di Alta Organizzazione. Modello Organizzativo 'MAIA 2.0*'", con cui è stato adottato il nuovo modello organizzativo delle strutture della Giunta Regionale e della Presidenza;
VISTO il D.P.G.R del 22/01/2021 n.22 avente ad oggetto: "Adozione Atto di Alta Organizzazione. Modello Organizzativo MAIA 2.0";
VISTA la D.G.R. n. 1813 del 07/12/2022 con la quale è stato disposto il conferimento dell'incarico di direzione della Sezione Mobilità Sostenibile e Vigilanza del Trasporto Pubblico Locale;
Visto l'Atto Dirigenziale del 13/04/2022 n.59 di conferimento dell' incarico di responsabilità equiparata a PO di tipologia A) "Responsabile delle Sub-Azioni 4.4.a – 4.4.b – 4.4.c – 4.4.d
VISTO il Regolamento (UE) n. 1303/2013 del Parlamento europeo e del Consiglio del 17 dicembre 2013 che reca disposizioni comuni sul Fondo europeo di sviluppo regionale, sul Fondo sociale europeo, sul Fondo di coesione, sul Fondo europeo agricolo per lo sviluppo rurale e sul Fondo europeo per gli affari marittimi e la pesca e disposizioni generali sul Fondo europeo di sviluppo regionale, sul Fondo sociale europeo, sul Fondo di coesione e sul Fondo europeo per gli affari marittimi e la pesca, e che abroga il Regolamento (CE) n. 1083/2006 del Consiglio;
VISTO il Regolamento (UE) n. 1301/2013 del Parlamento europeo e del Consiglio del 17 dicembre 2013, Relativo al Fondo europeo di sviluppo regionale e a disposizioni specifiche concernenti l'obiettivo "Investimenti a favore della crescita e dell'occupazione", abroga il Regolamento (CE) n.1080/2006 del Consiglio;
VISTO il Regolamento di esecuzione (UE) n. 821/2014 della Commissione del 28 luglio 2014 reca modalità di

applicazione del Regolamento (UE) n. 1303/2013 per quanto riguarda le caratteristiche tecniche delle misure di informazione e comunicazione per le operazioni;

VISTA la deliberazione di Giunta n. 782/2020 con cui è stata dato avvio alla riprogrammazione del POR Puglia 2014-2020 al fine di consentire, attraverso la variazione del tasso di cofinanziamento comunitario, il finanziamento della manovra anticrisi per fronteggiare gli effetti sanitari ed economico sociali derivanti dalla pandemia da COVID 19;

VISTO il POR Puglia FESR-FSE 2014-2020 (CCI 2014IT16M2OP002) approvato con Decisione C(2015) 5854 del 13 agosto 2015 dei competenti Servizi della Commissione Europea e da ultimo modificato con Decisione C(2020) 4719 del 08/07/2020;

VISTA la Deliberazione n. 1091 del 16/07/2020 con cui la Giunta regionale ha approvato il Programma Operativo FESR FSE 2014-2020 ha preso atto della Decisione di esecuzione C(2020) 4719 della Commissione Europea del 08/07/2020;

VISTA la Deliberazione n. 1034 del 02.07.2020 con cui la Giunta regionale ha approvato la proposta di Programma operativo Complementare Puglia 2014-2020 (POC) elaborata a seguito di riprogrammazione del POR approvato con Decisione C(2020)4719 del 08/7/2020 e confermata la stessa articolazione organizzativa del POR, nonché le stesse responsabilità di azione come definite nella DGR n. 833/2016;

VISTA la predetta proposta POC, a seguito di approvazione del Cipe (ora Cipess) con Delibera n. 47 del 28.07.2020 e pubblicazione sulla G.U.R.I. n. 234 del 21.09.2020, è esecutiva;

VISTA la D.G.R n. 118 del 15/02/2022 di approvazione del Programma Operativo FESR FSE 2014- 2020 e di presa d'atto della Decisione di esecuzione C(2021) 9942 della Commissione Europea del 22.12.2021;

VISTO l'A.D. n. 143 del 14/04/2022 avente ad oggetto "Modifiche ed integrazioni al Documento descrittivo del Sistema di Gestione e Controllo del POR Puglia FESR-FSE 2014-2020 (Si.Ge.Co.) redatto ai sensi degli articoli 72, 73 e 74 del Regolamento (UE) n. 1303/2013";

VISTO il DPRG n. 22 del 05 febbraio 2018 "Regolamento recante i criteri sull'ammissibilità delle spese per i programmi cofinanziati dai Fondi di investimento europei (SIE) per il periodo di programmazione 2014/2020";

VISTO il D.lgs. 118/2011, recante "Disposizioni in materia di armonizzazione dei sistemi contabili e degli schemi di bilancio della Regione, degli enti locali e dei loro organismi, a norma degli artt. 1 e 2 della L. 42/2009", come integrato dal D.lgs. 126/2014 e ss.mm.ii;

VISTA la Legge Regionale n. 32 del 29/12/2022 avente per oggetto**:** "Disposizioni per la formazione del Bilancio di previsione 2023 e Bilancio pluriennale 2023-2025 della Regione Puglia (legge di stabilità regionale 2023);

VISTA la Legge Regionale n. 33 del 29/12/2022 avente per oggetto: "Bilancio di previsione della Regione Puglia per l'esercizio finanziario 2023 e pluriennale 2023-2025"

VISTA la Deliberazione di Giunta regionale n. 27 del 24/01/2023 "Bilancio di previsione per l'esercizio finanziario 2023 e pluriennale 2023-2025. Articolo 39, comma 10, del decreto legislativo 23 giugno 2011, n. 118. Documento tecnico di accompagnamento e Bilancio Finanziario Gestionale. Approvazione."

Sulla base dell'istruttoria espletata dal funzionario, responsabile del presente procedimento amministrativo, titolare di PO " Responsabilità di sub azione 4.4.a - 4.4.b- 4.4.c - 4.4.d", dalla quale emerge quanto segue:

Premesso che:

- con la D.G.R. n. 1752 del 29/11/2022 è stato disposto:
  - di allocare le risorse residuali dell'Avviso Smart go city II edizione pari ad € 10.457.974,46 e le risorse disponibili pari ad € 348.647,09 destinate alla sub azione 4.4 a "Sistemi di priorità semaforica sul "sistema nodo" per accrescere le performance del TPL", sulla sub-Azione 4.4.b "Rinnovo del materiale rotabile" al fine di procedere all'implementazione di una nuova procedura "a sportello", per la selezione di proposte progettuali finalizzate all'ammodernamento del parco mezzi del trasporto pubblico locale, da rivolgere ai Comuni pugliesi dotati di servizi di TPL in corso di validità compresi i Comuni beneficiari delle precedenti edizioni dell'Avviso;
  - che la dotazione complessiva dell'avviso SMART GO CITY III Edizione ammonta a complessivi €

10.806.621,55 e troverà copertura su risorse del POR PUGLIA 2014/2020;

- che la nuova procedura "a sportello" avrà come obiettivo l'acquisto di nuovi autobus urbani aventi la più recente classe di conformità alle norme vigenti in materia di emissioni di inquinanti in sostituzione di autobus urbani aventi prioritariamente la classe di emissione EURO 2 e in subordine EURO 3, in coerenza con l'art. 4 comma 3 bis del D.L. 10/09/2021 n. 121 convertito in legge, con modificazioni, dall'art. 1, comma 1, L. 9 novembre 2021, n. 156;
- la variazione al bilancio di previsione 2022 e pluriennale 2022-2024 finalizzata a modificare il preesistente stanziamento previsto per l'Azione 4.4 del POR Puglia 2014/2020 non completamente accertato ed impegnato negli esercizi precedenti, al fine di assicurare la copertura finanziaria del seguente intervento: procedura SMART GO CITY III Edizione "a sportello", per la selezione di proposte progettuali finalizzate all'ammodernamento del parco mezzi del trasporto pubblico locale urbano;
- di apportare, ai sensi del combinato disposto dell'art. 51 comma 2 lett. a) del D.Lgs. n. 118/2011 e dell'art. 42 della L.R. n. 28 del 16/11/2001, le variazioni al Bilancio di Previsione 2022 e pluriennale 2022-2024, al Documento tecnico di accompagnamento ed al Bilancio finanziario gestionale 2022-2024, approvato con la D.G.R. n. 2 del 20/01/2022, secondo quanto riportato nella sezione "Copertura finanziaria".

Visto che la Sezione Mobilità Sostenibile e Vigilanza del TPL:

- con determinazione dirigenziale n. 2 del 26/01/2023 ha proceduto:
  - all'adozione dell'"Avviso pubblico per la selezione di proposte progettuali finalizzate al rinnovo del parco automobilistico del TPL urbano SMART GO CITY – terza edizione" con i relativi allegati, quale parte integrante e sostanziale del presente provvedimento;
  - all'approvazione dell'allegato schema di Disciplinare, regolante i rapporti tra la Regione Puglia e Soggetti Beneficiari individuati a seguito di "Avviso pubblico per la selezione di proposte progettuali finalizzate al rinnovo del parco automobilistico del TPL urbano SMART GO CITY – terza edizione", quale parte integrante e sostanziale del presente provvedimento;
  - alla registrazione di obbligazione giuridicamente non perfezionata di parte entrata e di parte spesa, giusta DGR n. 2005 del 30.11.2021 necessaria alla copertura di "Avviso pubblico per la selezione di proposte progettuali finalizzate al rinnovo del parco automobilistico del TPL urbano SMART GO CITY – terza edizione";
- con determinazione dirigenziale n. 5 del 02/02/2023 ha proceduto:
  - all'istituzione della Commissione di valutazione ed alla nomina dei relativi componenti di cui all'"Avviso pubblico per la selezione di proposte progettuali finalizzate al rinnovo del parco automobilistico del TPL urbano SMART GO CITY – terza edizione" pubblicato sul BURP n. 12 del 02/02/2023.

Atteso che il succitato Avviso prevede:

- all'art.6 al paragrafo 6.1 che:

  " *La selezione delle operazioni ammissibili a finanziamento a valere sul presente Avviso avverrà attraverso procedura "a sportello", per cui si procederà ad istruire e finanziare le proposte progettuali secondo l'ordine cronologico d'arrivo delle stesse e sino a concorrenza delle risorse finanziarie disponibili. […] La selezione sarà effettuata da una apposita Commissione di valutazione interna al Dipartimento Mobilità istituita con provvedimento del Dirigente dalla Sezione Mobilità Sostenibile e Vigilanza TPL, composta da un numero dispari di membri, per un massimo di cinque e da un segretario verbalizzante.*
- all'art.6 al paragrafo 6.2 che:

  "L'iter istruttorio di ogni singola proposta progettuale si concluderà nel termine massimo di trenta (30) giorni lavorativi decorrenti dal giorno successivo alla ricezione dell'istanza, ovvero dalla ricezione delle integrazioni di cui al successivo punto 6.3, ove richieste.

  L'iter sarà strutturato come di seguito indicato:

  a) **verifica di ammissibilità formale**;
  b) **verifica del soddisfacimento dei criteri di ammissibilità sostanziale**;

c) **valutazione tecnica e sostenibilità ambientale**.

Completato l'iter istruttorio, si procederà all'adozione dell'atto dirigenziale di approvazione del relativo esito.

- all'art. 6 al paragrafo 6.5 che:
"*Completato l'iter di selezione relativo alla singola proposta progettuale, si procederà con atto dirigenziale ad approvarne gli esiti rappresentando, ove ricorrente la non ammissibilità/non finanziabilità, le relative motivazioni; il suddetto atto dirigenziale, in caso di ammissibilità e finanziabilità della proposta progettuale, conterrà altresì l'impegno di spesa".*

Considerato che:

- il Comune di Monopoli ha presentato in data 03/03/2023, istanza di partecipazione all'Avviso de quo mediante nota pec asseverata al protocollo di questa Sezione AOO_184/PROT/06/03/2023/0000848;
- la Commissione di valutazione si è riunita in data 20/03/2023, giusta verbale n. 6, agli atti della Sezione, ed alla luce delle risultanze istruttorie, ha ritenuto, in ossequio al punto 6.2.1 dell'Avviso in oggetto, non superata la verifica di ammissibilità formale ed ha pertanto dichiarato inammissibile la proposta progettuale con le seguenti motivazioni:
  1. Assenza, con riferimento agli autobus previsti nella proposta progettuale (A3 - Scheda tecnica autobus "da acquistare" per lo svolgimento del servizio di TPL urbano), del requisito di cui alla lettera M) del punto 2.2 dell'Avviso in oggetto;
  2. Assenza, nella proposta progettuale, dei seguenti requisiti indicati al punto 3.2, alinea 4) dell'avviso pubblico:
     - *"che i rapporti e le condizioni di uso del bene siano regolamentati attraverso il contratto di servizio, che dovrà garantire il rispetto delle disposizioni del Regolamento (CE) 1370/2007, nonché delle disposizioni della normativa nazionale e regionale di settore e di tutti gli elementi necessari per sterilizzare il possibile vantaggio per fini che vanno al di là del contratto stesso. In particolare, i contratti di servizio del trasporto pubblico locale o l'atto di natura legislativa che specifica le condizioni alle quali l'autorità competente ne richiede il servizio dovranno contenere i seguenti vincoli:*
       - ✓ *La presenza di un vincolo di destinazione d'uso degli autobus volto all'esclusivo assolvimento degli obblighi di servizio pubblico nell'area oggetto del servizio;*
       - ✓ *l'inalienabilità degli autobus oggetto di finanziamento a valere sul POR Puglia 2014- 2020;*
       - ✓ *il vincolo che gli autobus acquistati siano aggiuntivi rispetto a quelli che l'azienda si era eventualmente impegnata ad acquistare per ammodernare il proprio parco veicolare (ad esempio nel caso di proposta migliorativa offerta in sede di gara);*
       - ✓ *l'impegno a carico dell'azienda della manutenzione degli autobus, il cui importo verrà restituito nell'ambito dei canoni di servizio calcolati per la compensazione dello svolgimento del servizio;*
       - ✓ *la restituzione degli autobus in caso di cessazione del servizio di TPL".*
  3. Assenza dello "strumento di pianificazione vigente della mobilità urbana in cui risulta inserita la tipologia di operazione a cui la proposta progettuale fa riferimento, nonché il relativo provvedimento di approvazione dello stesso", di cui al punto 5.1, lettera i) dell'Avviso in oggetto. Difatti, sebbene il Comune di Monopoli abbia espressamente citato nell'Allegato A1 – Scheda tecnica - il PUT, di fatto non ha allegato l'anzidetto strumento di pianificazione, né il relativo provvedimento di approvazione comunale.

Tanto premesso e considerato con il presente provvedimento si procede:

- **ad approvare**, ai sensi dell'art. 6.5. dell'Avviso, gli esiti istruttori della Commissione di valutazione, riportati nel verbale n. 6 del 20/03/2023, agli atti della Sezione, in base ai quali **non risulta superata la verifica di ammissibilità formale** della proposta progettuale del Comune di Monopoli per le seguenti motivazioni:
  1. Assenza, con riferimento agli autobus previsti nella proposta progettuale (A3 - Scheda tecnica autobus "da acquistare" per lo svolgimento del servizio di TPL urbano), del requisito di cui alla lettera M) del

punto 2.2 dell'Avviso in oggetto;

2. Assenza, nella proposta progettuale, dei seguenti requisiti indicati al punto 3.2, alinea 4) dell'avviso pubblico:
   - *"che i rapporti e le condizioni di uso del bene siano regolamentati attraverso il contratto di servizio, che dovrà garantire il rispetto delle disposizioni del Regolamento (CE) 1370/2007, nonché delle disposizioni della normativa nazionale e regionale di settore e di tutti gli elementi necessari per sterilizzare il possibile vantaggio per fini che vanno al di là del contratto stesso. In particolare, i contratti di servizio del trasporto pubblico locale o l'atto di natura legislativa che specifica le condizioni alle quali l'autorità competente ne richiede il servizio dovranno contenere i seguenti vincoli:*
   - ✓ *La presenza di un vincolo di destinazione d'uso degli autobus volto all'esclusivo assolvimento degli obblighi di servizio pubblico nell'area oggetto del servizio;*
   - ✓ *l'inalienabilità degli autobus oggetto di finanziamento a valere sul POR Puglia 2014- 2020;*
   - ✓ *il vincolo che gli autobus acquistati siano aggiuntivi rispetto a quelli che l'azienda si era eventualmente impegnata ad acquistare per ammodernare il proprio parco veicolare (ad esempio nel caso di proposta migliorativa offerta in sede di gara);*
   - ✓ *l'impegno a carico dell'azienda della manutenzione degli autobus, il cui importo verrà restituito nell'ambito dei canoni di servizio calcolati per la compensazione dello svolgimento del servizio;*
   - ✓ *la restituzione degli autobus in caso di cessazione del servizio di TPL".*
3. Assenza dello "strumento di pianificazione vigente della mobilità urbana in cui risulta inserita la tipologia di operazione a cui la proposta progettuale fa riferimento, nonché il relativo provvedimento di approvazione dello stesso", di cui al punto 5.1, lettera i) dell'Avviso in oggetto. Difatti, sebbene il Comune di Monopoli abbia espressamente citato nell'Allegato A1 – Scheda tecnica - il PUT, di fatto non ha allegato l'anzidetto strumento di pianificazione, né il relativo provvedimento di approvazione comunale.

- e, per l'effetto, **dichiarare non ammissibile a finanziamento** a valere sull'"Avviso pubblico per la selezione di proposte progettuali finalizzate al rinnovo del parco automobilistico del TPL urbano SMART GO CITY – terza edizione" – adottato con d.d. n. 2 del 26/01/2023 (BURP n. 12 del 02.02.2023) la proposta progettuale denominata "Rinnovo del parco automobilistico del TPL Urbano" del Comune di Monopoli.

Verifica ai sensi del D. Lgs n. 196/2003 e ss.mm.ii.
Garanzie alla riservatezza

La pubblicazione dell'atto all'albo, salve le garanzie previste dalla Legge 241/90 e dal D.lgs. n. 33/2013 in tema di accesso ai documenti amministrativi, avviene nel rispetto della tutela alla riservatezza dei cittadini, secondo quanto disposto dal D.lgs. 196/03 in materia di protezione dei dati personali, nonché dal vigente Regolamento regionale n. 5/2006 per il trattamento dei dati sensibili e giudiziari. Ai fini della pubblicità legale, l'atto destinato alla pubblicazione è redatto in modo da evitare la diffusione dei dati personali identificativi, ovvero il riferimento di dati sensibili; qualora tali dati fossero indispensabili per l'adozione dell'atto, essi sono trasferiti in documenti separati, esplicitamente dichiarati

ADEMPIMENTI CONTABILI AI SENSI D.LGS. N. 118/2011 E SS.MM.II.

Il presente provvedimento non comporta alcun mutamento qualitativo o quantitativo di entrata o di spesa né a carico del Bilancio regionale, né a carico di Enti i cui creditori potrebbero rivalersi sulla Regione ed è escluso ogni ulteriore onere aggiuntivo rispetto a quelli già autorizzati a valere sullo stanziamento previsto dal Bilancio regionale.

Per le motivazioni espresse in narrativa, che qui di seguito si intendono integralmente assunte

D E T E R M I N A

- **di approvare,** ai sensi dell'art. 6.5. dell'Avviso, gli esiti istruttori della Commissione di valutazione, riportati nel verbale n. 5 del 07/03/2023, agli atti della Sezione, in base ai quali, in ossequio al punto 6.2.1 dell'Avviso in oggetto, non risulta superata la verifica di ammissibilità formale, della proposta progettuale del Comune di Monopoli per le seguenti motivazioni:
  1. Assenza, con riferimento agli autobus previsti nella proposta progettuale (A3 - Scheda tecnica autobus "da acquistare" per lo svolgimento del servizio di TPL urbano), del requisito di cui alla lettera M) del punto 2.2 dell'Avviso in oggetto;
  2. Assenza, nella proposta progettuale, dei seguenti requisiti indicati al punto 3.2, alinea 4) dell'avviso pubblico:
     - *"che i rapporti e le condizioni di uso del bene siano regolamentati attraverso il contratto di servizio, che dovrà garantire il rispetto delle disposizioni del Regolamento (CE) 1370/2007, nonché delle disposizioni della normativa nazionale e regionale di settore e di tutti gli elementi necessari per sterilizzare il possibile vantaggio per fini che vanno al di là del contratto stesso. In particolare, i contratti di servizio del trasporto pubblico locale o l'atto di natura legislativa che specifica le condizioni alle quali l'autorità competente ne richiede il servizio dovranno contenere i seguenti vincoli:*
       - ✓ *La presenza di un vincolo di destinazione d'uso degli autobus volto all'esclusivo assolvimento degli obblighi di servizio pubblico nell'area oggetto del servizio;*
       - ✓ *l'inalienabilità degli autobus oggetto di finanziamento a valere sul POR Puglia 2014- 2020;*
       - ✓ *il vincolo che gli autobus acquistati siano aggiuntivi rispetto a quelli che l'azienda si era eventualmente impegnata ad acquistare per ammodernare il proprio parco veicolare (ad esempio nel caso di proposta migliorativa offerta in sede di gara);*
       - ✓ *l'impegno a carico dell'azienda della manutenzione degli autobus, il cui importo verrà restituito nell'ambito dei canoni di servizio calcolati per la compensazione dello svolgimento del servizio;*
       - ✓ *la restituzione degli autobus in caso di cessazione del servizio di TPL".*
  3. Assenza dello "strumento di pianificazione vigente della mobilità urbana in cui risulta inserita la tipologia di operazione a cui la proposta progettuale fa riferimento, nonché il relativo provvedimento di approvazione dello stesso", di cui al punto 5.1, lettera i) dell'Avviso in oggetto. Difatti, sebbene il Comune di Monopoli abbia espressamente citato nell'Allegato A1 – Scheda tecnica - il PUT, di fatto non ha allegato l'anzidetto strumento di pianificazione, né il relativo provvedimento di approvazione comunale.

- e, per l'effetto, **dichiarare non ammissibile a finanziamento** a valere sull' "Avviso pubblico per la selezione di proposte progettuali finalizzate al rinnovo del parco automobilistico del TPL urbano SMART GO CITY – terza edizione" – adottato con d.d. n. 2 del 26/01/2023 (BURP n. 12 del 02.02.2023) la proposta progettuale denominata "Rinnovo del parco automobilistico del TPL Urbano" del Comune di Monopoli.

Il presente provvedimento, firmato digitalmente ai sensi del DPR 28 dicembre 200, n.445 del D.lgs. 7 marzo 2005, n.82:

- è pubblicato sul Bollettino Ufficiale della Regione Puglia;
- è pubblicato, in modalità telematica ai sensi dell'art.20 comma 3 del Decreto del Presidente della Giunta Regionale n. 22 del 22 gennaio 2021, per un periodo pari a 10 giorni lavorativi sull'Albo pretorio on -line della Regione Puglia;
- è pubblicato ai sensi del d.lgs. 33/2013 sul sito ufficiale della Regione Puglia www.regione.puglia.it – Sezione *Amministrazione Trasparente* – sottosezione di I livello *Provvedimenti* – sottosezione di II livello *Provvedimenti dei Dirigenti Amministrativi – Giunta Regionale;*

- non ricorrono gli obblighi di cui agli articoli 26 e 27 del D.lgs. 14 marzo 2013 n. 33;
- è conservato nel sistema regionale di archiviazione Diogene secondo le modalità di cui al punto 10 delle "*Linee guida per la gestione degli Atti Dirigenziali come documenti originali informatici con il sistema CIFRA1*";
- sarà notificato al Comune di Monopoli a mezzo pec;
- composto da n. 09 pagine è adottato in singolo originale.

Il Dirigente della Sezione
(Dott.ssa Francesca Arbore)

Si attesta che il procedimento istruttorio è stato espletato nel rispetto della vigente normativa regionale, nazionale e comunitaria e che il presente schema di provvedimento è conforme alle risultanze istruttorie.
La sottoscritta attesta, altresì, che il presente documento è stato sottoposto a verifica per la tutela dei dati personali secondo la vigente normativa

Il Responsabile del procedimento
(dott.ssa Giulia Di Leo)

DETERMINAZIONE DEL DIRIGENTE SEZIONE MOBILITA' SOSTENIBILE E VIGILANZA DEL TRASPORTO PUBBLICO LOCALE 21 marzo 2023, n. 37

P.O.R. PUGLIA 2014-2020 - Asse IV - Azione 4.4 – "Avviso pubblico per la selezione di proposte progettuali finalizzate al rinnovo del parco automobilistico del TPL urbano SMART GO CITY - terza edizione" - adottato con d.d. n. 2 del 26/01/2023 (BURP n.12 del 02/02/2023). Ammissione a finanziamento del progetto "Parco autobus Trasporto Pubblico Urbano Città di Lecce - Sostituzione autobus Euro III con autobus elettrici" del Comune di Lecce per un importo pari a € 4.999.999,20. Accertamento di entrata e impegno a favore del Comune di Lecce.

Il Dirigente della Sezione

VISTA L.R. del 4/02/1997 n. 7 recante "Norme in materia di organizzazione dell'amministrazione regionale" che agli art. 4 e 5 disciplina rispettivamente la "ripartizione delle competenze" e la "funzione dirigenziale";
VISTA la D.G.R. del 28.07.1998 n.3261 avente ad oggetto "Separazione delle attività di direzione politica da quelle di gestione amministrativa. Direttiva alle strutture organizzative regionali";
VISTO il D.Lgs. 165/01 recante "Norme generali sull'ordinamento del lavoro alle dipendenze delle amministrazioni pubbliche" che all'art 4 disciplina l'"Indirizzo politico-amministrativo. Funzioni e responsabilità" e all'art 17 le " Funzioni dei dirigenti";
VISTO il d.lgs. del 07/03/2005 n.82 "Codice dell'amministrazione digitale" e ss.mm.ii.;
VISTO l'art. 32 della Legge n.69 del 18/06/2009, in forza del quale gli obblighi di pubblicazione di atti e provvedimenti amministrativi aventi effetto di pubblicità legale si intendono assolti con la pubblicazione nei propri siti informatici da parte delle amministrazioni;
VISTO il D.lgs. 30/06/2003 n. 196 "Codice in materia di protezione dei dati personali" integrato con le modifiche introdotte dal Decreto legislativo n. 101 del 10 agosto 2018 in adeguamento alle disposizioni del Regolamento (UE) 2016/679 - GDPR;
VISTE le Linee guida per la gestione degli atti Dirigenziali come documenti originali informatici con il sistema CIFRA1, trasmesse dal Segretariato Generale della Presidenza con nota prot. AOO_22 N.652 del 31.03.2020 e dal Segretariato Generale della Presidenza e dal Segretariato Generale Giunta regionale con nota prot. AOO_175 n.1875 del 28/05/2020;
VISTA la D.G.R. n.1518/2015 e il D.P.G.R. n.443/2015 di adozione e approvazione del "Modello Ambidestro per l'Innovazione della macchina Amministrativa regionale MAIA";
VISTA la DGR del 7/12/2020 n. 1974, recante "*Approvazione Atto di Alta Organizzazione. Modello Organizzativo 'MAIA 2.0*'", con cui è stato adottato il nuovo modello organizzativo delle strutture della Giunta Regionale e della Presidenza;
VISTO il D.P.G.R del 22/01/2021 n.22 avente ad oggetto: "Adozione Atto di Alta Organizzazione. Modello Organizzativo MAIA 2.0";
VISTA la D.G.R. n. 1813 del 07/12/2022 con la quale è stato disposto il conferimento dell'incarico di direzione della Sezione Mobilità Sostenibile e Vigilanza del Trasporto Pubblico
Locale;
Visto l'Atto Dirigenziale del 13/04/2022 n.59 di conferimento dell' incarico di responsabilità equiparata a PO di tipologia A) "Responsabile delle Sub-Azioni 4.4.a – 4.4.b – 4.4.c – 4.4.d
VISTO il Regolamento (UE) n. 1303/2013 del Parlamento europeo e del Consiglio del 17 dicembre 2013 che reca disposizioni comuni sul Fondo europeo di sviluppo regionale, sul Fondo sociale europeo, sul Fondo di coesione, sul Fondo europeo agricolo per lo sviluppo rurale e sul Fondo europeo per gli affari marittimi e la pesca e disposizioni generali sul Fondo europeo di sviluppo regionale, sul Fondo sociale europeo, sul Fondo di coesione e sul Fondo europeo per gli affari marittimi e la pesca, e che abroga il Regolamento (CE) n. 1083/2006 del Consiglio;
VISTO il Regolamento (UE) n. 1301/2013 del Parlamento europeo e del Consiglio del 17 dicembre 2013, Relativo al Fondo europeo di sviluppo regionale e a disposizioni specifiche concernenti l'obiettivo "Investimenti a favore della crescita e dell'occupazione", abroga il Regolamento (CE) n.1080/2006 del Consiglio;

VISTO il Regolamento di esecuzione (UE) n. 821/2014 della Commissione del 28 luglio 2014 reca modalità di applicazione del Regolamento (UE) n. 1303/2013 per quanto riguarda le caratteristiche tecniche delle misure di informazione e comunicazione per le operazioni;
VISTA la deliberazione di Giunta n. 782/2020 con cui è stata dato avvio alla riprogrammazione del POR Puglia 2014-2020 al fine di consentire, attraverso la variazione del tasso di cofinanziamento comunitario, il finanziamento della manovra anticrisi per fronteggiare gli effetti sanitari ed economico sociali derivanti dalla pandemia da COVID 19;
VISTO il POR Puglia FESR-FSE 2014-2020 (CCI 2014IT16M2OP002) approvato con Decisione C(2015) 5854 del 13 agosto 2015 dei competenti Servizi della Commissione Europea e da ultimo modificato con Decisione C(2020) 4719 del 08/07/2020;
VISTA la Deliberazione n. 1091 del 16/07/2020 con cui la Giunta regionale ha approvato il Programma Operativo FESR FSE 2014-2020 ha preso atto della Decisione di esecuzione C(2020) 4719 della Commissione Europea del 08/07/2020;
VISTA la Deliberazione n. 1034 del 02.07.2020 con cui la Giunta regionale ha approvato la proposta di Programma operativo Complementare Puglia 2014-2020 (POC) elaborata a seguito di riprogrammazione del POR approvato con Decisione C(2020)4719 del 08/7/2020 e confermata la stessa articolazione organizzativa del POR, nonché le stesse responsabilità di azione come definite nella DGR n. 833/2016;
VISTA la predetta proposta POC, a seguito di approvazione del Cipe (ora Cipess) con Delibera n. 47 del 28.07.2020 e pubblicazione sulla G.U.R.I. n. 234 del 21.09.2020, è esecutiva;
VISTA la D.G.R n. 118 del 15/02/2022 di approvazione del Programma Operativo FESR FSE 2014- 2020 e di presa d'atto della Decisione di esecuzione C(2021) 9942 della Commissione Europea del 22.12.2021;
VISTO l'A.D. n. 143 del 14/04/2022 avente ad oggetto "Modifiche ed integrazioni al Documento descrittivo del Sistema di Gestione e Controllo del POR Puglia FESR-FSE 2014-2020 (Si.Ge.Co.) redatto ai sensi degli articoli 72, 73 e 74 del Regolamento (UE) n. 1303/2013";
VISTO il DPRG n. 22 del 05 febbraio 2018 "Regolamento recante i criteri sull'ammissibilità delle spese per i programmi cofinanziati dai Fondi di investimento europei (SIE) per il periodo di programmazione 2014/2020";
VISTO il D.lgs. 118/2011, recante "Disposizioni in materia di armonizzazione dei sistemi contabili e degli schemi di bilancio della Regione, degli enti locali e dei loro organismi, a norma degli artt. 1 e 2 della L. 42/2009", come integrato dal D.lgs. 126/2014 e ss.mm.ii;
VISTA la Legge Regionale n. 32 del 29/12/2022 avente per oggetto**:** "Disposizioni per la formazione del Bilancio di previsione 2023 e Bilancio pluriennale 2023-2025 della Regione Puglia (legge di stabilità regionale 2023);
VISTA la Legge Regionale n. 33 del 29/12/2022 avente per oggetto: "Bilancio di previsione della Regione Puglia per l'esercizio finanziario 2023 e pluriennale 2023-2025"
VISTA la Deliberazione di Giunta regionale n. 27 del 24/01/2023 "Bilancio di previsione per l'esercizio finanziario 2023 e pluriennale 2023-2025. Articolo 39, comma 10, del decreto legislativo 23 giugno 2011, n. 118. Documento tecnico di accompagnamento e Bilancio Finanziario Gestionale. Approvazione."

Sulla base dell'istruttoria espletata dal funzionario, responsabile del presente procedimento amministrativo, titolare di PO " Responsabilità di sub azione 4.4.a - 4.4.b- 4.4.c - 4.4.d", dalla quale emerge quanto segue:

Premesso che:

- con la D.G.R. n. 1752 del 29/11/2022 è stato disposto:
  - di allocare le risorse residuali dell'Avviso Smart go city II edizione pari ad € 10.457.974,46 e le risorse disponibili pari ad € 348.647,09 destinate alla sub azione 4.4 a "Sistemi di priorità semaforica sul "sistema nodo" per accrescere le performance del TPL", sulla sub-Azione 4.4.b "Rinnovo del materiale rotabile" al fine di procedere all'implementazione di una nuova procedura "a sportello", per la selezione di proposte progettuali finalizzate all'ammodernamento del parco mezzi del trasporto pubblico locale, da rivolgere ai Comuni pugliesi dotati di servizi di TPL in corso di validità compresi i Comuni beneficiari delle precedenti edizioni dell'Avviso;

- che la dotazione complessiva dell'avviso SMART GO CITY III Edizione ammonta a complessivi € 10.806.621,55 e troverà copertura su risorse del POR PUGLIA 2014/2020;
- che la nuova procedura "a sportello" avrà come obiettivo l'acquisto di nuovi autobus urbani aventi la più recente classe di conformità alle norme vigenti in materia di emissioni di inquinanti in sostituzione di autobus urbani aventi prioritariamente la classe di emissione EURO 2 e in subordine EURO 3, in coerenza con l'art. 4 comma 3 bis del D.L. 10/09/2021 n. 121 convertito in legge, con modificazioni, dall'art. 1, comma 1, L. 9 novembre 2021, n. 156;
- la variazione al bilancio di previsione 2022 e pluriennale 2022-2024 finalizzata a modificare il preesistente stanziamento previsto per l'Azione 4.4 del POR Puglia 2014/2020 non completamente accertato ed impegnato negli esercizi precedenti, al fine di assicurare la copertura finanziaria del seguente intervento: procedura SMART GO CITY III Edizione "a sportello", per la selezione di proposte progettuali finalizzate all'ammodernamento del parco mezzi del trasporto pubblico locale urbano;
- di apportare, ai sensi del combinato disposto dell'art. 51 comma 2 lett. a) del D.Lgs. n. 118/2011 e dell'art. 42 della L.R. n. 28 del 16/11/2001, le variazioni al Bilancio di Previsione 2022 e pluriennale 2022-2024, al Documento tecnico di accompagnamento ed al Bilancio finanziario gestionale 2022-2024, approvato con la D.G.R. n. 2 del 20/01/2022, secondo quanto riportato nella sezione "Copertura finanziaria".

Visto che la Sezione Mobilità Sostenibile e Vigilanza del TPL:

- con determinazione dirigenziale n. 2 del 26/01/2023 ha proceduto:
  - all'adozione dell'"Avviso pubblico per la selezione di proposte progettuali finalizzate al rinnovo del parco automobilistico del TPL urbano SMART GO CITY – terza edizione" con i relativi allegati, quale parte integrante e sostanziale del presente provvedimento;
  - all'approvazione dell'allegato schema di Disciplinare, regolante i rapporti tra la Regione Puglia e Soggetti Beneficiari individuati a seguito di "Avviso pubblico per la selezione di proposte progettuali finalizzate al rinnovo del parco automobilistico del TPL urbano SMART GO CITY – terza edizione", quale parte integrante e sostanziale del presente provvedimento;
  - alla registrazione di obbligazione giuridicamente non perfezionata di parte entrata e di parte spesa, giusta DGR n. 2005 del 30.11.2021 necessaria alla copertura di "Avviso pubblico per la selezione di proposte progettuali finalizzate al rinnovo del parco automobilistico del TPL urbano SMART GO CITY – terza edizione";
- con determinazione dirigenziale n. 5 del 02/02/2023 ha proceduto:
  - all'istituzione della Commissione di valutazione ed alla nomina dei relativi componenti di cui all'"Avviso pubblico per la selezione di proposte progettuali finalizzate al rinnovo del parco automobilistico del TPL urbano SMART GO CITY – terza edizione" pubblicato sul BURP n. 12 del 02/02/2023.

Atteso che il succitato Avviso prevede:

- all'art.6 al paragrafo 6.1 che:
  " *La selezione delle operazioni ammissibili a finanziamento a valere sul presente Avviso avverrà attraverso procedura "a sportello", per cui si procederà ad istruire e finanziare le proposte progettuali secondo l'ordine cronologico d'arrivo delle stesse e sino a concorrenza delle risorse finanziarie disponibili. […] La selezione sarà effettuata da una apposita Commissione di valutazione interna al Dipartimento Mobilità istituita con provvedimento del Dirigente dalla Sezione Mobilità Sostenibile e Vigilanza TPL, composta da un numero dispari di membri, per un massimo di cinque e da un segretario verbalizzante.*
- all'art.6 al paragrafo 6.2 che:
  "L'iter istruttorio di ogni singola proposta progettuale si concluderà nel termine massimo di trenta (30) giorni lavorativi decorrenti dal giorno successivo alla ricezione dell'istanza, ovvero dalla ricezione delle integrazioni di cui al successivo punto 6.3, ove richieste.

  L'iter sarà strutturato come di seguito indicato:

a) **verifica di ammissibilità formale**;
b) **verifica del soddisfacimento dei criteri di ammissibilità sostanziale**;
c) **valutazione tecnica e sostenibilità ambientale**.

Completato l'iter istruttorio, si procederà all'adozione dell'atto dirigenziale di approvazione del relativo esito.

- all'art. 6 al paragrafo 6.5 che:
"*Completato l'iter di selezione relativo alla singola proposta progettuale, si procederà con atto dirigenziale ad approvarne gli esiti rappresentando, ove ricorrente la non ammissibilità/non finanziabilità, le relative motivazioni; il suddetto atto dirigenziale, in caso di ammissibilità e finanziabilità della proposta progettuale, conterrà altresì l'impegno di spesa".*

Considerato che:
- il Comune di Lecce ha presentato in data 04/03/2023, istanza di partecipazione all'Avviso de quo mediante nota pec asseverata al protocollo di questa Sezione: AOO_184/PROT /06/03/2023/0000849;
- la Commissione di valutazione si è riunita in data 20/03/2023, giusta verbale n. 6, agli atti della Sezione, ed alla luce delle risultanze istruttorie, ha ritenuto, in ossequio al punto 6.2.1 dell'Avviso in oggetto, superata la verifica di ammissibilità formale;
- nella stessa seduta la Commissione ha proceduto alla verifica dell'ammissibilità sostanziale di cui al punto 6.2.2 dell'avviso e, ritenendo la stessa superata, ha proceduto alla fase di valutazione tecnica e di sostenibilità ambientale attribuendo al progetto del Comune di Lecce un punteggio pari a 34/40.

Tanto premesso e considerato con il presente provvedimento si procede:
- **ad approvare**, ai sensi dell'art. 6.5 dell'Avviso, gli esiti istruttori della Commissione di valutazione, riportati nel verbale n. 6 del 20/03/2023, agli atti della Sezione, in base ai quali, a seguito della valutazione tecnica e di sostenibilità ambientale, viene attribuito alla proposta progettuale del Comune di Lecce, un punteggio pari a 34/40;
- e, per l'effetto, **dichiarare ammissibile a finanziamento** per un importo di € 4.999.999,20 a valere sull'"Avviso pubblico per la selezione di proposte progettuali finalizzate al rinnovo del parco automobilistico del TPL urbano SMART GO CITY – terza edizione" – adottato con d.d. n. 2 del 26/01/2023 (BURP n. 12 del 02.02.2023) la proposta progettuale denominata "Parco autobus Trasporto Pubblico Urbano Città di Lecce - Sostituzione autobus Euro III con autobus ELETTRICI" del Comune di Lecce;
- all'accertamento di entrata e impegno, come riportato nella sezione degli adempimenti contabili, per l'importo complessivo di € 4.999.999,20 a favore del Comune di Lecce.

Verifica ai sensi del D. Lgs n. 196/2003 e ss.mm.ii.
Garanzie alla riservatezza

La pubblicazione dell'atto all'albo, salve le garanzie previste dalla Legge 241/90 e dal D.lgs. n. 33/2013 in tema di accesso ai documenti amministrativi, avviene nel rispetto della tutela alla riservatezza dei cittadini, secondo quanto disposto dal D.Lgs. 196/03 in materia di protezione dei dati personali, nonché dal vigente Regolamento regionale n. 5/2006 per il trattamento dei dati sensibili e giudiziari. Ai fini della pubblicità legale, l'atto destinato alla pubblicazione è redatto in modo da evitare la diffusione dei dati personali identificativi, ovvero il riferimento di dati sensibili; qualora tali dati fossero indispensabili per l'adozione dell'atto, essi sono trasferiti in documenti separati, esplicitamente dichiarati

ADEMPIMENTI CONTABILI AI SENSI D.LGS. N. 118/2011 E SS.MM.II.

- **Bilancio vincolato**
- **Esercizio finanziario 2023**

- **Competenza 2023**
- **Struttura regionale titolare del Centro di Responsabilità Amministrativa(CRA): 2.06 Sezione Programmazione Unitaria**

PARTE ENTRATA

Si dispone l'accertamento della somma di € 4.699.999,25 a discarico parziale della prenotazione disposta con D.D. n. 2 del 26/01/2023 e allo stanziamento giusta DGR n. 1752 del 29/11/2022

- Entrata ricorrente
- Codice UE: 1

Capitolo	Declaratoria	Codifica piano dei conti finanziario	DD 184/2023/02	Esigibilità e.f. 2023	Debitore
E4339010	TRASFERIMENTI PER IL POR PUGLIA 2014/2020 QUOTA UE FONDO FESR	E.4.02.05.03.001	6023009334	3.999.999,36 €	UNIONE EUROPEA
E4339020	TRASFERIMENTI PER IL POR PUGLIA 2014/2020 QUOTA STATO FONDO FESR	E.4.02.01.01.001	6023009335	699.999,89 €	Ministero dell'Economia e Finanze

- Titolo giuridico che supporta il credito: Decisione C(2018) 7150 del 23 ottobre 2018 dei competenti Servizi della Commissione Europea come da ultimo modificata con Decisione C(2020) 4719 del 08/07/2020.
- Debitore certo: Unione Europea, Ministero dell'Economia e Finanze

PARTE SPESA

- Si dispone l'impegno di spesa sui capitoli di spesa di seguito riportati a discarico parziale della prenotazione disposta con DD n. 2 del 26/01/2023 di cui allo stanziamento giusta DGR n. 1752 del 29/11/2022 per le quote Ue-Stato e prelievo dal Fondo di riserva per il cofinanziamento regionale di programmi comunitari (art. 54, comma 1 lett. a, L.R. n.28/2001), giusta DGR n. 1752 del 29/11/2022 per il cofinanziamento regionale
- Spesa ricorrente

Capitolo	Declaratoria	Missione, programma, titolo	Codice identificativo delle transazioni riguardanti le risorse dell'UE di cui al punto 2 dell'All. 7 al D.lgs 118/2011	Codifica Piano dei Conti finanziario	DD n. 2 del 26/01/2023	E.F. 2023
U1161442	POR 2014-2020. FONDO FESR. AZIONE 4.4 – INTERVENTI PER L'AUMENTO DELLA MOBILITÀ SOSTENIBILE NELLE AREE URBANE E SUB URBANE. CONTRIBUTI AGLI INVESTIMENTI A AMMINISTRAZIONI LOCALI. QUOTA UE	10.6.2	3-spese finanziate da trasferimenti dell'UE	U.2.03.01.02.003	3523000391	3.999.999,36 €
U1162442	POR 2014-2020. FONDO FESR. AZIONE 4.4 – INTERVENTI PER L'AUMENTO DELLA MOBILITÀ SOSTENIBILE NELLE AREE URBANE E SUB URBANE. CONTRIBUTI AGLI INVESTIMENTI A AMMINISTRAZIONI LOCALI. QUOTA STATO	10.6.2	4- Spese finanziate da trasferimenti statali correlati ai finanziamenti dell'U.E.	U.2.03.01.02.003	3523000392	699.999,89 €

U1163442	POR 2014-2020. FONDO FESR. AZIONE 4.4 – INTERVENTI PER L'AUMENTO DELLA MOBILITÀ SOSTENIBILE NELLE AREE URBANE E SUB URBANE. CONTRIBUTI AGLI INVESTIMENTI A AMMINISTRAZIONI LOCALI. COFINANZIAMENTO REGIONALE	10.6.2	7 - Spese correlate ai finanziamenti dell'Unione europea finanziati da risorse dell'ente;	U.2.03.01.02.003	3523000393	299.999,95 €

- Causale dell'impegno: copertura delle spese relative all' "Avviso pubblico per la selezione di proposte progettuali finalizzate al rinnovo del parco automobilistico del TPL urbano SMART GO CITY – terza edizione" approvato con d.d. n. 2 del 26/01/2023
- Creditore: Comune di Lecce
- Codice Fiscale: 80008510754

Codice Identificativo delle transazioni: riguardanti risorse dell'UE, punto 2) allegato 7 al D.lgs. 118/2011, codici:

- **3 (capitolo 1161442 - UE)**
- **4 (capitolo 1162442 - STATO)**
- **7 (capitolo U1163442 - REGIONE)**

Dichiarazioni e/o attestazioni:

- si attesta che l'operazione contabile proposta assicura il rispetto dei vincoli di finanza pubblica vigenti e gli equilibri di Bilancio di cui al D.lgs. n.118/2011;
- esiste disponibilità finanziaria sui capitoli di entrata e di spesa innanzi indicati;
- ricorrono gli obblighi di cui agli artt. 26 e 27 del D.lgs. 14 marzo 2013 n. 33;
- l'accertamento in l'entrata e impegno sono conformi a quanto stabilito dal D.LGS n.118 del 2011 e ss.mm.ii.

Il Dirigente della Sezione
(Dott.ssa Francesca Arbore)

Per le motivazioni espresse in narrativa, che qui di seguito si intendono integralmente assunte

D E T E R M I N A

- di approvare, ai sensi dell'art. 6.5 dell'Avviso, gli esiti istruttori della Commissione di valutazione, riportati nel verbale n. 6 del 20/03/2023, agli atti della Sezione, in base ai quali, a seguito della valutazione tecnica e di sostenibilità ambientale, viene attribuito alla proposta progettuale del Comune di Lecce, un punteggio pari a 34/40;
- di dichiarare ammissibile a finanziamento per un importo di € 4.999.999,20 a valere sull'"Avviso pubblico per la selezione di proposte progettuali finalizzate al rinnovo del parco automobilistico del TPL urbano SMART GO CITY – terza edizione" – adottato con d.d. n. 2 del 26/01/2023 (BURP n. 12 del 02.02.2023) la proposta progettuale denominata "Parco autobus Trasporto Pubblico Urbano Città di Lecce - Sostituzione autobus Euro III con autobus elettrici" del Comune di Lecce;
- di procedere con l'accertamento di entrata e impegno, come riportato nella sezione degli adempimenti contabili, per l'importo complessivo di € 4.999.999,20 a favore del Comune di Lecce;
- di pubblicare il presente provvedimento sul Bollettino Ufficiale della Regione Puglia.

Il presente provvedimento, firmato digitalmente ai sensi del DPR 28 dicembre 200, n.445 del D.lgs. 7 marzo 2005, n.82:

- diventa esecutivo con l'apposizione del visto di regolarità contabile della Sezione Bilancio e Ragioneria, che ne attesta la copertura finanziaria;

- è pubblicato sul Bollettino Ufficiale della Regione Puglia;
- è pubblicato, in modalità telematica ai sensi dell'art.20 comma 3 del Decreto del Presidente della Giunta Regionale n. 22 del 22 gennaio 2021, per un periodo pari a 10 giorni lavorativi sull'Albo pretorio on -line della Regione Puglia;
- è pubblicato ai sensi del d.lgs. 33/2013 sul sito ufficiale della Regione Puglia www.regione.puglia.it – Sezione *Amministrazione Trasparente* – sottosezione di I livello *Provvedimenti* – sottosezione di II livello *Provvedimenti dei Dirigenti Amministrativi – Giunta Regionale;*
- ricorrono gli obblighi di cui agli articoli 26 e 27 del D.lgs. 14 marzo 2013 n. 33;
- è conservato nel sistema regionale di archiviazione Diogene secondo le modalità di cui al punto 10 delle "*Linee guida per la gestione degli Atti Dirigenziali come documenti originali informatici con il sistema CIFRA1*";
- è trasmesso all'archivio CIFRA;
- sarà notificato al Comune di Lecce al seguente indirizzo pec : protocollo@pec.comune.lecce.it;
- composto da n. 09 pagine è adottato in singolo originale.

Il Dirigente della Sezione
(Dott.ssa Francesca Arbore)

Si attesta che il procedimento istruttorio è stato espletato nel rispetto della vigente normativa regionale, nazionale e comunitaria e che il presente schema di provvedimento è conforme alle risultanze istruttorie.
La sottoscritta attesta, altresì, che il presente documento è stato sottoposto a verifica per la tutela dei dati personali secondo la vigente normativa

Il Responsabile del procedimento
(dott.ssa Giulia Di Leo)

DETERMINAZIONE DEL DIRIGENTE SEZIONE MOBILITA' SOSTENIBILE E VIGILANZA DEL TRASPORTO PUBBLICO LOCALE 21 marzo 2023, n. 38

P.O.R. PUGLIA 2014-2020 - Asse IV - Azione 4.4 - "Avviso pubblico per la selezione di proposte progettuali finalizzate al rinnovo del parco automobilistico del TPL urbano SMART GO CITY - terza edizione" - adottato con d.d. n. 2 del 26/01/2023 (BURP n.12 del 02/02/2023). Ammissione a finanziamento del progetto "Progetto per il rinnovo del parco mezzi a servizio del TPL del Comune di Bitonto" per un importo pari a € 1.956.672,00. Accertamento di entrata e impegno a favore del Comune di Bitonto.

Il Dirigente della Sezione

VISTA L.R. del 4/02/1997 n. 7 recante "Norme in materia di organizzazione dell'amministrazione regionale" che agli art. 4 e 5 disciplina rispettivamente la "ripartizione delle competenze" e la "funzione dirigenziale";
VISTA la D.G.R. del 28.07.1998 n.3261 avente ad oggetto "Separazione delle attività di direzione politica da quelle di gestione amministrativa. Direttiva alle strutture organizzative regionali";
VISTO il D.Lgs. 165/01 recante "Norme generali sull'ordinamento del lavoro alle dipendenze delle amministrazioni pubbliche" che all'art 4 disciplina l'"Indirizzo politico-amministrativo. Funzioni e responsabilità" e all'art 17 le " Funzioni dei dirigenti";
VISTO il d.lgs. del 07/03/2005 n.82 "Codice dell'amministrazione digitale" e ss.mm.ii.;
VISTO l'art. 32 della Legge n.69 del 18/06/2009, in forza del quale gli obblighi di pubblicazione di atti e provvedimenti amministrativi aventi effetto di pubblicità legale si intendono assolti con la pubblicazione nei propri siti informatici da parte delle amministrazioni;
VISTO il D.lgs. 30/06/2003 n. 196 "Codice in materia di protezione dei dati personali" integrato con le modifiche introdotte dal Decreto legislativo n. 101 del 10 agosto 2018 in adeguamento alle disposizioni del Regolamento (UE) 2016/679 - GDPR;
VISTE le Linee guida per la gestione degli atti Dirigenziali come documenti originali informatici con il sistema CIFRA1, trasmesse dal Segretariato Generale della Presidenza con nota prot. AOO_22 N.652 del 31.03.2020 e dal Segretariato Generale della Presidenza e dal Segretariato Generale Giunta regionale con nota prot. AOO_175 n.1875 del 28/05/2020;
VISTA la D.G.R. n.1518/2015 e il D.P.G.R. n.443/2015 di adozione e approvazione del "Modello Ambidestro per l'Innovazione della macchina Amministrativa regionale MAIA";
VISTA la DGR del 7/12/2020 n. 1974, recante "*Approvazione Atto di Alta Organizzazione. Modello Organizzativo 'MAIA 2.0*'", con cui è stato adottato il nuovo modello organizzativo delle strutture della Giunta Regionale e della Presidenza;
VISTO il D.P.G.R del 22/01/2021 n.22 avente ad oggetto: "Adozione Atto di Alta Organizzazione. Modello Organizzativo MAIA 2.0";
VISTA la D.G.R. n. 1813 del 07/12/2022 con la quale è stato disposto il conferimento dell'incarico di direzione della Sezione Mobilità Sostenibile e Vigilanza del Trasporto Pubblico Locale;
Visto l'Atto Dirigenziale del 13/04/2022 n.59 di conferimento dell' incarico di responsabilità equiparata a PO di tipologia A) "Responsabile delle Sub-Azioni 4.4.a – 4.4.b – 4.4.c – 4.4.d
VISTO il Regolamento (UE) n. 1303/2013 del Parlamento europeo e del Consiglio del 17 dicembre 2013 che reca disposizioni comuni sul Fondo europeo di sviluppo regionale, sul Fondo sociale europeo, sul Fondo di coesione, sul Fondo europeo agricolo per lo sviluppo rurale e sul Fondo europeo per gli affari marittimi e la pesca e disposizioni generali sul Fondo europeo di sviluppo regionale, sul Fondo sociale europeo, sul Fondo di coesione e sul Fondo europeo per gli affari marittimi e la pesca, e che abroga il Regolamento (CE) n. 1083/2006 del Consiglio;
VISTO il Regolamento (UE) n. 1301/2013 del Parlamento europeo e del Consiglio del 17 dicembre 2013, Relativo al Fondo europeo di sviluppo regionale e a disposizioni specifiche concernenti l'obiettivo "Investimenti a favore della crescita e dell'occupazione", abroga il Regolamento (CE) n.1080/2006 del Consiglio;

VISTO il Regolamento di esecuzione (UE) n. 821/2014 della Commissione del 28 luglio 2014 reca modalità di applicazione del Regolamento (UE) n. 1303/2013 per quanto riguarda le caratteristiche tecniche delle misure di informazione e comunicazione per le operazioni;
VISTA la deliberazione di Giunta n. 782/2020 con cui è stata dato avvio alla riprogrammazione del POR Puglia 2014-2020 al fine di consentire, attraverso la variazione del tasso di cofinanziamento comunitario, il finanziamento della manovra anticrisi per fronteggiare gli effetti sanitari ed economico sociali derivanti dalla pandemia da COVID 19;
VISTO il POR Puglia FESR-FSE 2014-2020 (CCI 2014IT16M2OP002) approvato con Decisione C(2015) 5854 del 13 agosto 2015 dei competenti Servizi della Commissione Europea e da ultimo modificato con Decisione C(2020) 4719 del 08/07/2020;
VISTA la Deliberazione n. 1091 del 16/07/2020 con cui la Giunta regionale ha approvato il Programma Operativo FESR FSE 2014-2020 ha preso atto della Decisione di esecuzione C(2020) 4719 della Commissione Europea del 08/07/2020;
VISTA la Deliberazione n. 1034 del 02.07.2020 con cui la Giunta regionale ha approvato la proposta di Programma operativo Complementare Puglia 2014-2020 (POC) elaborata a seguito di riprogrammazione del POR approvato con Decisione C(2020)4719 del 08/7/2020 e confermata la stessa articolazione organizzativa del POR, nonché le stesse responsabilità di azione come definite nella DGR n. 833/2016;
VISTA la predetta proposta POC, a seguito di approvazione del Cipe (ora Cipess) con Delibera n. 47 del 28.07.2020 e pubblicazione sulla G.U.R.I. n. 234 del 21.09.2020, è esecutiva;
VISTA la D.G.R n. 118 del 15/02/2022 di approvazione del Programma Operativo FESR FSE 2014- 2020 e di presa d'atto della Decisione di esecuzione C(2021) 9942 della Commissione Europea del 22.12.2021;
VISTO l'A.D. n. 143 del 14/04/2022 avente ad oggetto "Modifiche ed integrazioni al Documento descrittivo del Sistema di Gestione e Controllo del POR Puglia FESR-FSE 2014-2020 (Si.Ge.Co.) redatto ai sensi degli articoli 72, 73 e 74 del Regolamento (UE) n. 1303/2013";
VISTO il DPRG n. 22 del 05 febbraio 2018 "Regolamento recante i criteri sull'ammissibilità delle spese per i programmi cofinanziati dai Fondi di investimento europei (SIE) per il periodo di programmazione 2014/2020";
VISTO il D.lgs. 118/2011, recante "Disposizioni in materia di armonizzazione dei sistemi contabili e degli schemi di bilancio della Regione, degli enti locali e dei loro organismi, a norma degli artt. 1 e 2 della L. 42/2009", come integrato dal D.lgs. 126/2014 e ss.mm.ii;
VISTA la Legge Regionale n. 32 del 29/12/2022 avente per oggetto**:** "Disposizioni per la formazione del Bilancio di previsione 2023 e Bilancio pluriennale 2023-2025 della Regione Puglia (legge di stabilità regionale 2023);
VISTA la Legge Regionale n. 33 del 29/12/2022 avente per oggetto: "Bilancio di previsione della Regione Puglia per l'esercizio finanziario 2023 e pluriennale 2023-2025"
VISTA la Deliberazione di Giunta regionale n. 27 del 24/01/2023 "Bilancio di previsione per l'esercizio finanziario 2023 e pluriennale 2023-2025. Articolo 39, comma 10, del decreto legislativo 23 giugno 2011, n. 118. Documento tecnico di accompagnamento e Bilancio Finanziario Gestionale. Approvazione."

Sulla base dell'istruttoria espletata dal funzionario, responsabile del presente procedimento amministrativo, titolare di PO " Responsabilità di sub azione 4.4.a - 4.4.b- 4.4.c - 4.4.d", dalla quale emerge quanto segue:

Premesso che:

- con la D.G.R. n. 1752 del 29/11/2022 è stato disposto:
  - di allocare le risorse residuali dell'Avviso Smart go city II edizione pari ad € 10.457.974,46 e le risorse disponibili pari ad € 348.647,09 destinate alla sub azione 4.4 a "Sistemi di priorità semaforica sul "sistema nodo" per accrescere le performance del TPL", sulla sub-Azione 4.4.b "Rinnovo del materiale rotabile" al fine di procedere all'implementazione di una nuova procedura "a sportello", per la selezione di proposte progettuali finalizzate all'ammodernamento del parco mezzi del trasporto pubblico locale, da rivolgere ai Comuni pugliesi dotati di servizi di TPL in corso di validità compresi i Comuni beneficiari delle precedenti edizioni dell'Avviso;

- che la dotazione complessiva dell'avviso SMART GO CITY III Edizione ammonta a complessivi € 10.806.621,55 e troverà copertura su risorse del POR PUGLIA 2014/2020;
- che la nuova procedura "a sportello" avrà come obiettivo l'acquisto di nuovi autobus urbani aventi la più recente classe di conformità alle norme vigenti in materia di emissioni di inquinanti in sostituzione di autobus urbani aventi prioritariamente la classe di emissione EURO 2 e in subordine EURO 3, in coerenza con l'art. 4 comma 3 bis del D.L. 10/09/2021 n. 121 convertito in legge, con modificazioni, dall'art. 1, comma 1, L. 9 novembre 2021, n. 156;
- la variazione al bilancio di previsione 2022 e pluriennale 2022-2024 finalizzata a modificare il preesistente stanziamento previsto per l'Azione 4.4 del POR Puglia 2014/2020 non completamente accertato ed impegnato negli esercizi precedenti, al fine di assicurare la copertura finanziaria del seguente intervento: procedura SMART GO CITY III Edizione "a sportello", per la selezione di proposte progettuali finalizzate all'ammodernamento del parco mezzi del trasporto pubblico locale urbano;
- di apportare, ai sensi del combinato disposto dell'art. 51 comma 2 lett. a) del D.Lgs. n. 118/2011 e dell'art. 42 della L.R. n. 28 del 16/11/2001, le variazioni al Bilancio di Previsione 2022 e pluriennale 2022-2024, al Documento tecnico di accompagnamento ed al Bilancio finanziario gestionale 2022-2024, approvato con la D.G.R. n. 2 del 20/01/2022, secondo quanto riportato nella sezione "Copertura finanziaria".

Visto che la Sezione Mobilità Sostenibile e Vigilanza del TPL:

- con determinazione dirigenziale n. 2 del 26/01/2023 ha proceduto:
  - all'adozione dell'"Avviso pubblico per la selezione di proposte progettuali finalizzate al rinnovo del parco automobilistico del TPL urbano SMART GO CITY – terza edizione" con i relativi allegati, quale parte integrante e sostanziale del presente provvedimento;
  - all'approvazione dell'allegato schema di Disciplinare, regolante i rapporti tra la Regione Puglia e Soggetti Beneficiari individuati a seguito di "Avviso pubblico per la selezione di proposte progettuali finalizzate al rinnovo del parco automobilistico del TPL urbano SMART GO CITY – terza edizione", quale parte integrante e sostanziale del presente provvedimento;
  - alla registrazione di obbligazione giuridicamente non perfezionata di parte entrata e di parte spesa, giusta DGR n. 2005 del 30.11.2021 necessaria alla copertura di "Avviso pubblico per la selezione di proposte progettuali finalizzate al rinnovo del parco automobilistico del TPL urbano SMART GO CITY – terza edizione";
- con determinazione dirigenziale n. 5 del 02/02/2023 ha proceduto:
  - all'istituzione della Commissione di valutazione ed alla nomina dei relativi componenti di cui all'"Avviso pubblico per la selezione di proposte progettuali finalizzate al rinnovo del parco automobilistico del TPL urbano SMART GO CITY – terza edizione" pubblicato sul BURP n. 12 del 02/02/2023.

Atteso che il succitato Avviso prevede:

- all'art.6 al paragrafo 6.1 che:
  " *La selezione delle operazioni ammissibili a finanziamento a valere sul presente Avviso avverrà attraverso procedura "a sportello", per cui si procederà ad istruire e finanziare le proposte progettuali secondo l'ordine cronologico d'arrivo delle stesse e sino a concorrenza delle risorse finanziarie disponibili. […] La selezione sarà effettuata da una apposita Commissione di valutazione interna al Dipartimento Mobilità istituita con provvedimento del Dirigente dalla Sezione Mobilità Sostenibile e Vigilanza TPL, composta da un numero dispari di membri, per un massimo di cinque e da un segretario verbalizzante.*
- all'art.6 al paragrafo 6.2 che:
  "L'iter istruttorio di ogni singola proposta progettuale si concluderà nel termine massimo di trenta (30) giorni lavorativi decorrenti dal giorno successivo alla ricezione dell'istanza, ovvero dalla ricezione delle integrazioni di cui al successivo punto 6.3, ove richieste.

  L'iter sarà strutturato come di seguito indicato:

a) **verifica di ammissibilità formale**;
b) **verifica del soddisfacimento dei criteri di ammissibilità sostanziale**;
c) **valutazione tecnica e sostenibilità ambientale**.

Completato l'iter istruttorio, si procederà all'adozione dell'atto dirigenziale di approvazione del relativo esito.

- all'art. 6 al paragrafo 6.5 che:
"*Completato l'iter di selezione relativo alla singola proposta progettuale, si procederà con atto dirigenziale ad approvarne gli esiti rappresentando, ove ricorrente la non ammissibilità/non finanziabilità, le relative motivazioni; il suddetto atto dirigenziale, in caso di ammissibilità e finanziabilità della proposta progettuale, conterrà altresì l'impegno di spesa".*

Considerato che:
- il Comune di Bitonto ha presentato in data 04/03/2023, istanza di partecipazione all'Avviso de quo mediante n. 2 invii a mezzo pec asseverati rispettivamente al protocollo di questa Sezione: AOO_184/PROT /06/03/2023/0000850 - AOO_184/PROT /06/03/2023/0000851;
- la Commissione di valutazione si è riunita in data 20/03/2023, giusta verbale n. 6, agli atti della Sezione, ed alla luce delle risultanze istruttorie, ha ritenuto, in ossequio al punto 6.2.1 dell'Avviso in oggetto, superata la verifica di ammissibilità formale;
- nella stessa seduta la Commissione ha proceduto alla verifica dell'ammissibilità sostanziale di cui al punto 6.2.2 dell'avviso e, ritenendo la stessa superata, ha proceduto alla fase di valutazione tecnica e di sostenibilità ambientale attribuendo al progetto del Comune di Bitonto un punteggio pari a 36/40.

Tanto premesso e considerato con il presente provvedimento si procede:
- **ad approvare**, ai sensi dell'art. 6.5 dell'Avviso, gli esiti istruttori della Commissione di valutazione, riportati nel verbale n. 6 del 20/03/2023, agli atti della Sezione, in base ai quali, a seguito della valutazione tecnica e di sostenibilità ambientale, viene attribuito alla proposta progettuale del Comune di Bitonto, un punteggio pari a 36/40;
- e, per l'effetto, **dichiarare ammissibile a finanziamento** per un importo di € 1.956.672,00 a valere sull'"Avviso pubblico per la selezione di proposte progettuali finalizzate al rinnovo del parco automobilistico del TPL urbano SMART GO CITY – terza edizione" – adottato con d.d. n. 2 del 26/01/2023 (BURP n. 12 del 02.02.2023) la proposta progettuale denominata "Progetto per il rinnovo del parco mezzi a servizio del TPL del Comune di Bitonto";
- all'accertamento di entrata e impegno, come riportato nella sezione degli adempimenti contabili, per l'importo complessivo di € 1.956.672,00 a favore del Comune di Bitonto.

Verifica ai sensi del D. Lgs n. 196/2003 e ss.mm.ii.
Garanzie alla riservatezza

La pubblicazione dell'atto all'albo, salve le garanzie previste dalla Legge 241/90 e dal D.lgs. n. 33/2013 in tema di accesso ai documenti amministrativi, avviene nel rispetto della tutela alla riservatezza dei cittadini, secondo quanto disposto dal D.Lgs. 196/03 in materia di protezione dei dati personali, nonché dal vigente Regolamento regionale n. 5/2006 per il trattamento dei dati sensibili e giudiziari. Ai fini della pubblicità legale, l'atto destinato alla pubblicazione è redatto in modo da evitare la diffusione dei dati personali identificativi, ovvero il riferimento di dati sensibili; qualora tali dati fossero indispensabili per l'adozione dell'atto, essi sono trasferiti in documenti separati, esplicitamente dichiarati

ADEMPIMENTI CONTABILI AI SENSI D.LGS. N. 118/2011 E SS.MM.II.

- **Bilancio vincolato**

- **Esercizio finanziario 2023**
- **Competenza 2023**
- **Struttura regionale titolare del Centro di Responsabilità Amministrativa(CRA): 2.06 Sezione Programmazione Unitaria**

PARTE ENTRATA

Si dispone l'accertamento della somma di € 1.839.271,68 a discarico parziale della prenotazione disposta con D.D. n. 2 del 26/01/2023 e allo stanziamento giusta DGR n. 1752 del 29/11/2022

- Entrata ricorrente
- Codice UE: 1

Capitolo	Declaratoria	Codifica piano dei conti finanziario	DD 184/2023/02	Esigibilità e.f. 2023	Debitore
E4339010	TRASFERIMENTI PER IL POR PUGLIA 2014/2020 QUOTA UE FONDO FESR	E.4.02.05.03.001	6023009334	1.565.337,60 €	UNIONE EUROPEA
E4339020	TRASFERIMENTI PER IL POR PUGLIA 2014/2020 QUOTA STATO FONDO FESR	E.4.02.01.01.001	6023009335	273.934,08 €	Ministero dell'Economia e Finanze

- Titolo giuridico che supporta il credito: Decisione C(2018) 7150 del 23 ottobre 2018 dei competenti Servizi della Commissione Europea come da ultimo modificata con Decisione C(2020) 4719 del 08/07/2020.
- Debitore certo: Unione Europea, Ministero dell'Economia e Finanze

PARTE SPESA

- Si dispone l'impegno di spesa sui capitoli di spesa di seguito riportati a discarico parziale della prenotazione disposta con DD n. 2 del 26/01/2023 di cui allo stanziamento giusta DGR n. 1752 del 29/11/2022 per le quote Ue-Stato e prelievo dal Fondo di riserva per il cofinanziamento regionale di programmi comunitari (art. 54, comma 1 lett. a, L.R. n.28/2001), giusta DGR n. 1752 del 29/11/2022 per il cofinanziamento regionale
- Spesa ricorrente

Capitolo	Declaratoria	Missione, programma, titolo	Codice identificativo delle transazioni riguardanti le risorse dell'UE di cui al punto 2 dell'All. 7 al D.lgs 118/2011	Codifica Piano dei Conti finanziario	D.D. n. 2 del 26/01/2023	E.F. 2023
U1161442	POR 2014-2020. FONDO FESR. AZIONE 4.4 – INTERVENTI PER L'AUMENTO DELLA MOBILITÀ SOSTENIBILE NELLE AREE URBANE E SUB URBANE. CONTRIBUTI AGLI INVESTIMENTI A AMMINISTRAZIONI LOCALI. QUOTA UE	10.6.2	3-spese finanziate da trasferimenti dell' UE	U.2.03.01.02.003	3523000391	1.565.337,60 €
U1162442	POR 2014-2020. FONDO FESR. AZIONE 4.4 – INTERVENTI PER L'AUMENTO DELLA MOBILITÀ SOSTENIBILE NELLE AREE URBANE E SUB URBANE. CONTRIBUTI AGLI INVESTIMENTI A AMMINISTRAZIONI LOCALI. QUOTA STATO	10.6.2	4- Spese finanziate da trasferimenti statali correlati ai finanziamenti dell'U.E.	U.2.03.01.02.003	3523000392	273.934,08 €

U1163442	POR 2014-2020. FONDO FESR. AZIONE 4.4 – INTERVENTI PER L'AUMENTO DELLA MOBILITÀ SOSTENIBILE NELLE AREE URBANE E SUB URBANE. CONTRIBUTI AGLI INVESTIMENTI A AMMINISTRAZIONI LOCALI. COFINANZIAMENTO REGIONALE	10.6.2	7 - Spese correlate ai finanziamenti dell'Unione europea finanziati da risorse dell'ente;	U.2.03.01.02.003	3523000393	117.400,32 €

- Causale dell'impegno: copertura delle spese relative all' "Avviso pubblico per la selezione di proposte progettuali finalizzate al rinnovo del parco automobilistico del TPL urbano SMART GO CITY – terza edizione" approvato con d.d. n. 2 del 26/01/2023
- Creditore: Comune di Bitonto
- Codice Fiscale: 00382650729

Codice Identificativo delle transazioni: riguardanti risorse dell'UE, punto 2) allegato 7 al D.lgs. 118/2011, codici:

- **3 (capitolo 1161442 - UE)**
- **4 (capitolo 1162442 - STATO)**
- **7 (capitolo U1163442 - REGIONE)**

Dichiarazioni e/o attestazioni:

- si attesta che l'operazione contabile proposta assicura il rispetto dei vincoli di finanza pubblica vigenti e gli equilibri di Bilancio di cui al D.lgs. n.118/2011;
- esiste disponibilità finanziaria sui capitoli di entrata e di spesa innanzi indicati;
- ricorrono gli obblighi di cui agli artt. 26 e 27 del D.lgs. 14 marzo 2013 n. 33;
- l'accertamento in l'entrata e impegno sono conformi a quanto stabilito dal D.LGS n.118 del 2011 e ss.mm.ii.

Il Dirigente della Sezione
(Dott.ssa Francesca Arbore)

Per le motivazioni espresse in narrativa, che qui di seguito si intendono integralmente assunte

D E T E R M I N A

- di approvare, ai sensi dell'art. 6.5 dell'Avviso, gli esiti istruttori della Commissione di valutazione, riportati nel verbale n. 6 del 20/03/2023, agli atti della Sezione, in base ai quali, a seguito della valutazione tecnica e di sostenibilità ambientale, viene attribuito alla proposta progettuale del Comune di Bitonto, un punteggio pari a 36/40;
- di dichiarare ammissibile a finanziamento per un importo di € 1.956.672,00 a valere sull' "Avviso pubblico per la selezione di proposte progettuali finalizzate al rinnovo del parco automobilistico del TPL urbano SMART GO CITY – terza edizione" – adottato con d.d. n. 2 del 26/01/2023 (BURP n. 12 del 02.02.2023) la proposta progettuale denominata "Progetto per il rinnovo del parco mezzi a servizio del TPL del Comune di Bitonto";
- di procedere con l'accertamento di entrata e impegno, come riportato nella sezione degli adempimenti contabili, per l'importo complessivo di € 1.956.672,00 a favore del Comune di Bitonto;
- di pubblicare il presente provvedimento sul Bollettino Ufficiale della Regione Puglia.

Il presente provvedimento, firmato digitalmente ai sensi del DPR 28 dicembre 200, n.445 del D.lgs. 7 marzo 2005, n.82:

- diventa esecutivo con l'apposizione del visto di regolarità contabile della Sezione Bilancio e Ragioneria, che ne attesta la copertura finanziaria;

- è pubblicato sul Bollettino Ufficiale della Regione Puglia;
- è pubblicato, in modalità telematica ai sensi dell'art.20 comma 3 del Decreto del Presidente della Giunta Regionale n. 22 del 22 gennaio 2021, per un periodo pari a 10 giorni lavorativi sull'Albo pretorio on -line della Regione Puglia;
- è pubblicato ai sensi del d.lgs. 33/2013 sul sito ufficiale della Regione Puglia www.regione.puglia.it – Sezione *Amministrazione Trasparente* – sottosezione di I livello *Provvedimenti* – sottosezione di II livello *Provvedimenti dei Dirigenti Amministrativi – Giunta Regionale;*
- ricorrono gli obblighi di cui agli articoli 26 e 27 del D.lgs. 14 marzo 2013 n. 33;
- è conservato nel sistema regionale di archiviazione Diogene secondo le modalità di cui al punto 10 delle "*Linee guida per la gestione degli Atti Dirigenziali come documenti originali informatici con il sistema CIFRA1*";
- è trasmesso all'archivio CIFRA;
- sarà notificato al Comune di Bitonto al seguente indirizzo pec : protocollopm.comunebitonto@pec.rupar.puglia.it
- composto da n. 09 pagine è adottato in singolo originale.

Il Dirigente della Sezione
(Dott.ssa Francesca Arbore)

Si attesta che il procedimento istruttorio è stato espletato nel rispetto della vigente normativa regionale, nazionale e comunitaria e che il presente schema di provvedimento è conforme alle risultanze istruttorie.
La sottoscritta attesta, altresì, che il presente documento è stato sottoposto a verifica per la tutela dei dati personali secondo la vigente normativa

Il Responsabile del procedimento
(dott.ssa Giulia Di Leo)

DETERMINAZIONE DEL DIRIGENTE SEZIONE MOBILITA' SOSTENIBILE E VIGILANZA DEL TRASPORTO PUBBLICO LOCALE 23 marzo 2023, n. 42

P.O.R. PUGLIA 2014-2020 - Asse IV - Azione 4.4. - "SMART GO CITY - Avviso pubblico per la selezione di interventi finalizzati al rinnovo del parco automobilistico del TPL urbano", adottato con D.D. n. 12 del 7/5/2018 - BURP n. 68 del 17.05.2018. Comune di Giovinazzo - "Progetto per la fornitura di n.1 autobus per il rinnovo parco automobilistico del TPL" - CUP:J70E19000010006 - MIR: MIRA0404.35 - Ammissione a finanziamento definitiva, liquidazione e pagamento del I acconto ai sensi dell'art. 9 comma 1 lett. a) del Disciplinare.

Il Dirigente della Sezione

VISTA L.R. del 4/02/1997 n. 7 recante "Norme in materia di organizzazione dell'amministrazione regionale" che agli art. 4 e 5 disciplina rispettivamente la "ripartizione delle competenze" e la "funzione dirigenziale";
VISTA la D.G.R. del 28.07.1998 n.3261 avente ad oggetto "Separazione delle attività di direzione politica da quelle di gestione amministrativa. Direttiva alle strutture organizzative regionali";
VISTO il D.Lgs. 165/01 recante "Norme generali sull'ordinamento del lavoro alle dipendenze delle amministrazioni pubbliche" che all'art 4 disciplina l'"Indirizzo politico-amministrativo. Funzioni e responsabilità" e all'art 17 le " Funzioni dei dirigenti";
VISTO il d.lgs. del 07/03/2005 n.82 "Codice dell'amministrazione digitale" e ss.mm.ii.;
VISTO l'art. 32 della Legge n.69 del 18/06/2009, in forza del quale gli obblighi di pubblicazione di atti e provvedimenti amministrativi aventi effetto di pubblicità legale si intendono assolti con la pubblicazione nei propri siti informatici da parte delle amministrazioni;
VISTO il D.lgs. 30/06/2003 n. 196 "Codice in materia di protezione dei dati personali" integrato con le modifiche introdotte dal Decreto legislativo n. 101 del 10 agosto 2018 in adeguamento alle disposizioni del Regolamento (UE) 2016/679 - GDPR;
VISTE le Linee guida per la gestione degli atti Dirigenziali come documenti originali informatici con il sistema CIFRA1, trasmesse dal Segretariato Generale della Presidenza con nota prot. AOO_22 N.652 del 31.03.2020 e dal Segretariato Generale della Presidenza e dal Segretariato Generale Giunta regionale con nota prot. AOO_175 n.1875 del 28/05/2020;
VISTA la D.G.R. n.1518/2015 e il D.P.G.R. n.443/2015 di adozione e approvazione del "Modello Ambidestro per l'Innovazione della macchina Amministrativa regionale MAIA";
VISTA la DGR del 7/12/2020 n. 1974, recante "*Approvazione Atto di Alta Organizzazione. Modello Organizzativo 'MAIA 2.0'*", con cui è stato adottato il nuovo modello organizzativo delle strutture della Giunta Regionale e della Presidenza;
VISTO il D.P.G.R del 22/01/2021 n.22 avente ad oggetto: "Adozione Atto di Alta Organizzazione. Modello Organizzativo MAIA 2.0";
VISTA la D.G.R. n. 1813 del 07/12/2022 con la quale è stato conferito l'incarico di direzione della Sezione Mobilità Sostenibile e Vigilanza del Trasporto Pubblico Locale;
Visto l'Atto Dirigenziale del 13/04/2022 n.59 di conferimento dell' incarico di responsabilità equiparata a PO di tipologia A) "Responsabile delle Sub-Azioni 4.4.a – 4.4.b – 4.4.c – 4.4.d
VISTO il Regolamento (UE) n. 1303/2013 del Parlamento europeo e del Consiglio del 17 dicembre 2013 che reca disposizioni comuni sul Fondo europeo di sviluppo regionale, sul Fondo sociale europeo, sul Fondo di coesione, sul Fondo europeo agricolo per lo sviluppo rurale e sul Fondo europeo per gli affari marittimi e la pesca e disposizioni generali sul Fondo europeo di sviluppo regionale, sul Fondo sociale europeo, sul Fondo di coesione e sul Fondo europeo per gli affari marittimi e la pesca, e che abroga il Regolamento (CE) n. 1083/2006 del Consiglio;
VISTO il Regolamento (UE) n. 1301/2013 del Parlamento europeo e del Consiglio del 17 dicembre 2013, Relativo al Fondo europeo di sviluppo regionale e a disposizioni specifiche concernenti l'obiettivo "Investimenti a favore della crescita e dell'occupazione", abroga il Regolamento (CE) n.1080/2006 del Consiglio;

VISTO il Regolamento di esecuzione (UE) n. 821/2014 della Commissione del 28 luglio 2014 reca modalità di applicazione del Regolamento (UE) n. 1303/2013 per quanto riguarda le caratteristiche tecniche delle misure di informazione e comunicazione per le operazioni;
VISTA la deliberazione di Giunta n. 782/2020 con cui è stata dato avvio alla riprogrammazione del POR Puglia 2014-2020 al fine di consentire, attraverso la variazione del tasso di cofinanziamento comunitario, il finanziamento della manovra anticrisi per fronteggiare gli effetti sanitari ed economico sociali derivanti dalla pandemia da COVID 19;
VISTO il POR Puglia FESR-FSE 2014-2020 (CCI 2014IT16M2OP002) approvato con Decisione C(2015) 5854 del 13 agosto 2015 dei competenti Servizi della Commissione Europea e da ultimo modificato con Decisione C(2020) 4719 del 08/07/2020;
VISTA la Deliberazione n. 1091 del 16/07/2020 con cui la Giunta regionale ha approvato il Programma Operativo FESR FSE 2014-2020 ha preso atto della Decisione di esecuzione C(2020) 4719 della Commissione Europea del 08/07/2020;
VISTA la Deliberazione n. 1034 del 02.07.2020 con cui la Giunta regionale ha approvato la proposta di Programma operativo Complementare Puglia 2014-2020 (POC) elaborata a seguito di riprogrammazione del POR approvato con Decisione C(2020)4719 del 08/7/2020 e confermata la stessa articolazione organizzativa del POR, nonché le stesse responsabilità di azione come definite nella DGR n. 833/2016;
VISTA la predetta proposta POC, a seguito di approvazione del Cipe (ora Cipess) con Delibera n. 47 del 28.07.2020 e pubblicazione sulla G.U.R.I. n. 234 del 21.09.2020, è esecutiva;
VISTA la D.G.R n. 118 del 15/02/2022 di approvazione del Programma Operativo FESR FSE 2014- 2020 e di presa d'atto della Decisione di esecuzione C(2021) 9942 della Commissione Europea del 22.12.2021;
VISTO l'A.D. n. 143 del 14/04/2022 avente ad oggetto "Modifiche ed integrazioni al Documento descrittivo del Sistema di Gestione e Controllo del POR Puglia FESR-FSE 2014-2020 (Si.Ge.Co.) redatto ai sensi degli articoli 72, 73 e 74 del Regolamento (UE) n. 1303/2013";
VISTO il DPRG n. 22 del 05 febbraio 2018 "Regolamento recante i criteri sull'ammissibilità delle spese per i programmi cofinanziati dai Fondi di investimento europei (SIE) per il periodo di programmazione 2014/2020";
VISTO il D.lgs. 118/2011, recante "Disposizioni in materia di armonizzazione dei sistemi contabili e degli schemi di bilancio della Regione, degli enti locali e dei loro organismi, a norma degli artt. 1 e 2 della L. 42/2009", come integrato dal D.lgs. 126/2014 e ss.mm.ii;
VISTA la Legge Regionale n. 32 del 29/12/2022 avente per oggetto**:** "Disposizioni per la formazione del Bilancio di previsione 2023 e Bilancio pluriennale 2023-2025 della Regione Puglia (legge di stabilità regionale 2023);
VISTA la Legge Regionale n. 33 del 29/12/2022 avente per oggetto: "Bilancio di previsione della Regione Puglia per l'esercizio finanziario 2023 e pluriennale 2023-2025"
VISTA la Deliberazione di Giunta regionale n. 27 del 24/01/2023 "Bilancio di previsione per l'esercizio finanziario 2023 e pluriennale 2023-2025. Articolo 39, comma 10, del decreto legislativo 23 giugno 2011, n. 118. Documento tecnico di accompagnamento e Bilancio Finanziario Gestionale. Approvazione."

Sulla base dell'istruttoria espletata dal funzionario, responsabile del presente procedimento amministrativo, titolare di PO " Responsabilità di sub azione 4.4.a - 4.4.b- 4.4.c - 4.4.d", dalla quale emerge quanto segue:

Premesso che:

- nell'ambito dell'Asse prioritario IV "Energia sostenibile e qualità della vita" del P.O.R. Puglia FESR-FSE 2014/2020, è prevista l'Azione 4.4 "Interventi per l'aumento della mobilità sostenibile nelle aree urbane e sub urbane", che persegue il risultato di aumentare la mobilità sostenibile nelle aree urbane attraverso le seguenti attività:
  - ✓ Realizzazione di infrastrutture e nodi di interscambio finalizzati all'incremento della mobilità collettiva e alla distribuzione ecocompatibile delle merci e relativi sistemi di trasporto (azione da Adp 4.6.1);
  - ✓ Interventi di mobilità sostenibile urbana e suburbana anche promuovendo l'utilizzo di sistemi di trasporto a basso impatto ambientale - rinnovo del materiale rotabile (azione da Adp 4.6.2);

- ✓ Sistemi infrastrutturali e tecnologici di gestione del traffico e per l'integrazione tariffaria (azione da Adp 4.6.3);
- ✓ Sviluppo delle infrastrutture necessarie all'utilizzo del mezzo a basso impatto ambientale anche attraverso iniziative di charginghub (azione da Adp 4.6.4);

- con Deliberazione di Giunta Regionale n. 1773 del 23/11/2016 sono state approvate le linee di indirizzo dell'Asse IV – Azione 4.4 "Interventi per l'aumento della mobilità sostenibile nelle aree urbane" del P.O.R. Puglia FESR FSE 2014 – 2020 e sono stati individuati sulla suddetta Azione interventi per un totale di € 122.000.000,00 con le relative dotazioni finanziarie;
- con la Determinazione Dirigenziale della Sezione Programmazione Unitaria n. 39 del 21 giugno 2017, è stato adottato il documento descrittivo del Sistema di gestione e Controllo (Si.Ge.Co.) del POR Puglia FESR-FSE 2014-2020 redatto ai sensi degli artt.72,73 e 74 del Regolamento (UE) n.1303/2013, da ultimo modificato con d.d. della Sezione Programmazione Unitaria n. 164 del 08.10.2020;
- con Determinazione Dirigenziale n. 124 del 05.12.2017, avente ad oggetto "POR Puglia FESR-FSE 2014/2020. Articolazione delle Azioni del Programma in Sub-Azioni", il Dirigente della Sezione Programmazione Unitaria ha definito l'articolazione delle Azioni del POR Puglia 2014/2020 in Sub Azioni e, specificatamente, ha individuato per l'Azione 4.4. le seguenti Sub-Azioni:
  - ✓ 4.4.a "Realizzazione di infrastrutture e nodi di interscambio finalizzati all'incremento della mobilità collettiva e alla distribuzione ecocompatibile delle merci e relativi sistemi di trasporto";
  - ✓ 4.4.b "Rinnovo del materiale rotabile";
  - ✓ 4.4.c "Sistemi di trasporto intelligenti";
  - ✓ 4.4.d "Sviluppo delle infrastrutture necessarie all'utilizzo del mezzo a basso impatto ambientale anche attraverso iniziative di charging hub".

Visto che:

- con determinazione dirigenziale n. 12 del 7/5/2018, pubblicata sul BURP n. 68 del 17.05.2018, è stato adottato l'avviso pubblico "SMART GO CITY - Avviso pubblico per la selezione di interventi finalizzati al rinnovo del parco automobilistico del TPL urbano " e lo schema di Disciplinare regolante i rapporti tra Regione Puglia e Soggetti Beneficiari;
- con determinazione dirigenziale n 18 del 11/07/2018 si è proceduto alla nomina di un'apposita commissione di valutazione, come previsto all'art. 8 comma 2 dell'avviso pubblico;
- con determinazione dirigenziale n. 30 del 20/09/2019 si è proceduto ad ammettere a finanziamento il "Progetto relativo alla fornitura di n. 1 autobus per il servizio di TPL urbano del Comune di Giovinazzo" a valere sull'Azione 4.4 per un importo pari a € 562.590,00 e contestualmente all'accertamento di entrata e impegno, per l'importo complessivo di € € 562.590,00 a favore del Comune di Giovinazzo;
- in data 05/11/2019 è stato sottoscritto il Disciplinare regolante i rapporti tra la Regione Puglia e il Comune di Giovinazzo per la realizzazione dell'intervento.

Rilevato che:

- l' Art. 6 del succitato disciplinare stabilisce:
  - ➢ al comma 1 che: "per ciascuna gara espletata, a seguito dell'aggiudicazione definitiva, il Soggetto beneficiario trasmette alla Regione i relativi atti unitamente al quadro economico rideterminato ed approvato, redatto – per quanto attiene alle spese ammissibili - conformemente alle disposizioni di cui al successivo Art. 8";
  - ➢ al comma 2 che: "a seguito di tale trasmissione, la Regione provvede all'emissione dell'atto di concessione del contributo finanziario nella misura dell'importo rideterminato, al netto delle somme rivenienti dalle economie conseguite a seguito dell'espletamento della gara d'appalto";
- l'art.9 del disciplinare stabilisce:
  - ➢ al comma 1 lett. a) che l'erogazione del contributo concesso avverrà con le seguenti modalità: *"prima erogazione pari al 30% a titolo di prima anticipazione dell'importo del contributo rideterminato post gara, a seguito della sottoscrizione del contratto tra il Soggetto beneficiario e*

del Soggetto aggiudicatario della procedura di affidamento della fornitura degli autobus. Al fine di ottenere l'anticipazione, attraverso il sistema informativo MIRWEB il Soggetto beneficiario deve:

- *presentare la domanda di prima anticipazione;*
- *presentare la documentazione completa relativa ad ogni affidamento attivato per la realizzazione dell'intervento;*
- *presentare il quadro economico definitivo, rideterminato al netto dei ribassi in sede di gara;*
- *in caso di cofinanziamento, inviare i provvedimenti di copertura finanziaria adottati."*

Verificato che:

- il Comune di Giovinazzo ha caricato, attraverso il sistema informativo MIRWEB, la richiesta di anticipazione allegando tutta la documentazione di rito prevista dall'art. 9 comma 1 lett. a) del Disciplinare;
- a seguito di verifica effettuata dalla UdCA di policy dell'azione 4.4. sulla rendicontazione n. 2 conclusasi in data 07/12/2022 con la compilazione della Check List da parte della stessa UdC, il Responsabile di Sub AZIONE 4.4 b ha proceduto alla validazione del rendiconto;
- vi sono i presupposti per procedere:
  - ai sensi dell'art.6 del Disciplinare, all'emissione dell'atto di concessione del contributo finanziario nella misura dell'importo rideterminato, al netto delle somme rivenienti dalle economie conseguite a seguito dell'espletamento della gara d'appalto della fornitura di n. 1 bus elettrico per l'importo di € 551.832,04;
  - ai sensi dell'art.9 comma 1 lett. a) del Disciplinare alla liquidazione e pagamento della prima erogazione di € 165.549,61, a titolo di prima anticipazione, pari al 30% dell'importo del contributo rideterminato post gara di € 551.832,04 a carico dalla Regione Puglia.

TANTO PREMESSO con il presente provvedimento si procede:

- ad ammettere a finanziamento il "Progetto relativo alla fornitura di n. 1 autobus per il servizio di TPL urbano del Comune di Giovinazzo" a valere sull'Azione 4.4 del POR PUGLIA FESR 2014-2020 nella misura dell'importo rideterminato, al netto delle somme rivenienti dalle economie conseguite a seguito dell'espletamento della gara d'appalto, pari ad € 551.832,04;
- a liquidare e pagare, ai sensi dell'art. 9 comma 1 lett. a) del Disciplinare, la prima erogazione di € 165.549,61 a titolo di prima anticipazione, pari al 30% dell'importo del contributo rideterminato post gara di € 551.832,04 a carico dalla Regione Puglia e specificamente € 82.774,81 a valere sul capitolo U1161442, € 57.942,36 a valere sul capitolo U1162442 ed € 24.832,44 a valere sul capitolo U1169366, giusto impegno assunto con n. 30 del 20/09/2019.

Verifica ai sensi del D. Lgs n. 196/2003 e ss.mm.ii.
Garanzie alla riservatezza

La pubblicazione dell'atto all'albo, salve le garanzie previste dalla Legge 241/90 e dal D.lgs. n. 33/2013 in tema di accesso ai documenti amministrativi, avviene nel rispetto della tutela alla riservatezza dei cittadini, secondo quanto disposto dal D.lgs. 196/03 in materia di protezione dei dati personali, nonché dal vigente Regolamento regionale n. 5/2006 per il trattamento dei dati sensibili e giudiziari. Ai fini della pubblicità legale, l'atto destinato alla pubblicazione è redatto in modo da evitare la diffusione dei dati personali identificativi, ovvero il riferimento di dati sensibili; qualora tali dati fossero indispensabili per l'adozione dell'atto, essi sono trasferiti in documenti separati, esplicitamente dichiarati

ADEMPIMENTI CONTABILI AI SENSI D.LGS. N. 118/2011 E SS.MM.II.

- **Bilancio vincolato**
- **Esercizio finanziario 2023**
- **Competenza 2023**
- **Struttura regionale titolare del Centro di Responsabilità Amministrativa(CRA): 2.06**

Sezione Programmazione Unitaria

PARTE ENTRATA

Accertamento disposto con D.D. n. 30 del 20/09/2019 della Sezione Mobilità Sostenibile e Vigilanza del T.P.L.

Capitolo di entrata	Declaratoria	Codifica piano dei conti finanziario	n. Accertamento
4339010	Trasferimenti per il POR Puglia 2014/2020 Quota UE Fondo FESR	E.4.02.05.03.001	6020023582
4339020	Trasferimenti per il POR Puglia 2014/2020 Quota STATO Fondo FESR	E.4.02.01.01.001	6020023695
5129270	MUTUO CON LA BEI DESTINATO AGLI INVESTIMENTI RELATIVI AL CO-FINANZIAMENTO REGIONALE DELLA PROGRAMMAZIONE 2014-2020 (ART. 11 L.R. 1/2016 - BILANCIO DI PREVISIONE 2016)	E.6.3.1.4.999	6020023750

PARTE SPESA

Somma da liquidare e pagare € 165.549,61 a discarico dell'impegno adottato con D.D. n. 30 del 20/09/2019 dalla Sezione Mobilità Sostenibile e Vigilanza del T.P.L. come di seguito riportato:

CRA	Capitolo	Declaratoria	Missione, programma titolo	Codifica Piano dei Conti Finanziario e Gestionale SIOPE	Importo da Liquidare	Impegno
62.06	1161442	POR 2014-2020. FONDO FESR. AZIONE 4.4 – INTERVENTI PER L'AUMENTO DELLA MOBILITÀ SOSTENIBILE NELLE AREE URBANE E SUB URBANE. CONTRIBUTI AGLI INVESTIMENTI A AMMINISTRAZIONI LOCALI. QUOTA UE	10.6.2	U.2.03.01.02.003	82.774,81 €	3020020360
62.06	1162442	POR 2014-2020. FONDO FESR. AZIONE 4.4 – INTERVENTI PER L'AUMENTO DELLA MOBILITÀ SOSTENIBILE NELLE AREE URBANE E SUB URBANE. CONTRIBUTI AGLI INVESTIMENTI A AMMINISTRAZIONI LOCALI. QUOTA STATO	10.6.2	U.2.03.01.02.003	57.942,36 €	3020020680
62.06	1169366	" POR 2014-2020. FONDO FESR. AZIONE 4.4 – INTERVENTI PER L'AUMENTO DELLA MOBILITÀ SOSTENIBILE NELLE AREE URBANE E SUB URBANE. CONTRIBUTI AGLI INVESTIMENTI A AMMINISTRAZIONI LOCALI. COFINANZIAMENTO REGIONALE BEI"	10.6.2	U.2.03.01.02.003	24.832,44 €	3020021046

- **Causale liquidazione e pagamento: liquidazione ai sensi dell'art.9 comma 1 lett. a) del Disciplinare;**
- **Creditore: Comune di Giovinazzo**
- **COD. A0404.35**
- **CUP: J70E19000010006**
- **Codice fiscale : 80004510725**

Codice Identificativo delle transazioni: riguardanti risorse dell'UE, punto 2) allegato 7 al D.lgs. 118/2011, codici:

- **3 (capitolo 1161442)**
- **4 (capitolo 1162442)**
- **7 (capitolo 1169366)**
- **Conto di Tesoreria Unica n. 0068268**

Dichiarazioni e/o attestazioni:
- si attesta che l'operazione contabile proposta assicura il rispetto dei vincoli di finanza pubblica vigenti e gli equilibri di Bilancio di cui al D.lgs. n.118/2011;
- esiste disponibilità finanziaria sui capitoli di entrata e di spesa innanzi indicati;
- ricorrono gli obblighi di cui agli artt. 26 e 27 del D.lgs. 14 marzo 2013 n. 33;
- l'erogazione disposta con il presente atto è esclusa dall'obbligo di verifica indicata all'art. 48/bis del D.P.R n. 602/1973 in quanto trattasi di trasferimento fondi ad una Pubblica Amministrazione, giusta circolare MEF n. 22/2008;
- non ricorre l'obbligo di acquisire la certificazione antimafia ai sensi del D.Lgs 159/11;
- ai sensi dell'art. 16 bis, comma 10 della Legge n. 2 del 28/01/2009, non ricorrono le condizioni per l'acquisizione del Documento di Regolarità Contributiva (D.U.R.C.);
- le somme necessarie trovano copertura a valere sui capitoli 1161442 (UE) 1162442 (STATO) e 1169366 (BEI).

Il Dirigente della Sezione
(Dott.ssa Francesca Arbore)

Per le motivazioni espresse in narrativa, che qui di seguito si intendono integralmente assunte:

D E T E R M I N A

- di ammettere a finanziamento il "Progetto relativo alla fornitura di n. 1 autobus per il servizio di TPL urbano del Comune di Giovinazzo" a valere sull'Azione 4.4 del POR PUGLIA FESR 2014-2020, nella misura dell'importo rideterminato, al netto delle somme rivenienti dalle economie conseguite a seguito dell'espletamento della gara d'appalto, pari ad € 551.832,04;
- di liquidare e pagare, ai sensi dell'art. 9 comma 1 lett. a) del Disciplinare, la prima erogazione di € 165.549,61, a titolo di prima anticipazione pari al 30% dell'importo del contributo rideterminato post gara di € 551.832,04 a carico dalla Regione Puglia e specificamente € 82.774,81 a valere sul capitolo U1161442, € 57.942,36 a valere sul capitolo U1162442 ed € 24.832,44 a valere sul capitolo U1169366, giusto impegno assunto con n. 30 del 20/09/2019;
- di pubblicare il presente provvedimento sul Bollettino Ufficiale della Regione Puglia;
- di notificare il presente provvedimento al Comune di Giovinazzo a cura del Responsabile del Procedimento;

Il presente provvedimento, firmato digitalmente ai sensi del Testo Unico D.P.R. 28 dicembre 2000, n. 445 e del D.lgs. 7 marzo 2005, n. 82:
- è immediatamente esecutivo;
- è pubblicato sul Bollettino Ufficiale della Regione Puglia;
- è pubblicato, in modalità telematica ai sensi dell'art.20 comma 3 del Decreto del Presidente della Giunta Regionale n. 22 del 22 gennaio 2021, per un periodo pari a 10
- giorni lavorativi sull'Albo pretorio on -line della Regione Puglia;
- è pubblicato ai sensi dell'art. 26 e 27 del d.lgs. 33/2013, a cura del responsabile del procedimento, sul sito ufficiale della Regione Puglia www.regione.puglia.it – Sezione Amministrazione Trasparente – Sottosezione di I Livello "Sovvenzioni, contributi, sussidi, vantaggi economici" – sottosezione di II livello

"Atti di concessione";

- è conservato nel sistema regionale di archiviazione Diogene secondo le modalità di cui al punto 10 delle "Linee guida per la gestione degli Atti Dirigenziali come documenti originali informatici con il sistema CIFRA1";
- è trasmesso all'archivio CIFRA;
- è trasmesso al Comune di Giovinazzo al seguente indirizzo pec protocollo@pec.comune.giovinazzo.ba.it;
- è composto da n. 09 facciate ed è adottato in singolo originale.

Il Dirigente della Sezione
(Dott.ssa Francesca Arbore)

Si attesta che il procedimento istruttorio è stato espletato nel rispetto della vigente normativa regionale, nazionale e comunitaria e che il presente schema di provvedimento è conforme alle risultanze istruttorie.
La sottoscritta attesta, altresì, che il presente documento è stato sottoposto a verifica per la tutela dei dati personali secondo la vigente normativa

Il Responsabile del procedimento
(Dott.ssa Giulia Di Leo)

DETERMINAZIONE DEL DIRIGENTE SEZIONE MOBILITA' SOSTENIBILE E VIGILANZA DEL TRASPORTO PUBBLICO LOCALE 23 marzo 2023, n. 43

P.O.R. Puglia FESR 2014-2020 - Asse IV - Azione 4.4 "Avviso per la selezione di proposte progettuali finalizzate alla realizzazione di velostazioni all'interno o in prossimità di stazioni ferroviarie". BURP n. 134 del 24/09/2020. Comune di Acquaviva delle Fonti - "Progetto VELOCITTA'" - codice MIR A0404.61 - CUP H44D20000020002 - Ammissione a finanziamento definitiva, liquidazione e pagamento del I acconto ai sensi dell'art. 6 lett. a) del Disciplinare.

Il Dirigente della Sezione

VISTA L.R. del 4/02/1997 n. 7 recante "Norme in materia di organizzazione dell'amministrazione regionale" che agli art. 4 e 5 disciplina rispettivamente la "ripartizione delle competenze" e la "funzione dirigenziale";
VISTA la D.G.R. del 28.07.1998 n.3261 avente ad oggetto "Separazione delle attività di direzione politica da quelle di gestione amministrativa. Direttiva alle strutture organizzative regionali";
VISTO il D.Lgs. 165/01 recante "Norme generali sull'ordinamento del lavoro alle dipendenze delle amministrazioni pubbliche" che all'art 4 disciplina l'"Indirizzo politico-amministrativo. Funzioni e responsabilità" e all'art 17 le " Funzioni dei dirigenti";
VISTO il d.lgs. del 07/03/2005 n.82 "Codice dell'amministrazione digitale" e ss.mm.ii.;
VISTO l'art. 32 della Legge n.69 del 18/06/2009, in forza del quale gli obblighi di pubblicazione di atti e provvedimenti amministrativi aventi effetto di pubblicità legale si intendono assolti con la pubblicazione nei propri siti informatici da parte delle amministrazioni;
VISTO il D.lgs. 30/06/2003 n. 196 "Codice in materia di protezione dei dati personali" integrato con le modifiche introdotte dal Decreto legislativo n. 101 del 10 agosto 2018 in adeguamento alle disposizioni del Regolamento (UE) 2016/679 - GDPR;
VISTE le Linee guida per la gestione degli atti Dirigenziali come documenti originali informatici con il sistema CIFRA1, trasmesse dal Segretariato Generale della Presidenza con nota prot. AOO_22 N.652 del 31.03.2020 e dal Segretariato Generale della Presidenza e dal Segretariato Generale Giunta regionale con nota prot. AOO_175 n.1875 del 28/05/2020;
VISTA la D.G.R. n.1518/2015 e il D.P.G.R. n.443/2015 di adozione e approvazione del "Modello Ambidestro per l'Innovazione della macchina Amministrativa regionale MAIA";
VISTA la DGR del 7/12/2020 n. 1974, recante "*Approvazione Atto di Alta Organizzazione. Modello Organizzativo 'MAIA 2.0*'", con cui è stato adottato il nuovo modello organizzativo delle strutture della Giunta Regionale e della Presidenza;
VISTO il D.P.G.R del 22/01/2021 n.22 avente ad oggetto: "Adozione Atto di Alta Organizzazione. Modello Organizzativo MAIA 2.0";
VISTA la D.G.R. n. 1813 del 07/12/2022 con la quale è stato conferito l'incarico di direzione della Sezione Mobilità Sostenibile e Vigilanza del Trasporto Pubblico Locale;
Visto l'Atto Dirigenziale del 13/04/2022 n.59 di conferimento dell' incarico di responsabilità equiparata a PO di tipologia A) "Responsabile delle Sub-Azioni 4.4.a – 4.4.b – 4.4.c – 4.4.d
VISTO il Regolamento (UE) n. 1303/2013 del Parlamento europeo e del Consiglio del 17 dicembre 2013 che reca disposizioni comuni sul Fondo europeo di sviluppo regionale, sul Fondo sociale europeo, sul Fondo di coesione, sul Fondo europeo agricolo per lo sviluppo rurale e sul Fondo europeo per gli affari marittimi e la pesca e disposizioni generali sul Fondo europeo di sviluppo regionale, sul Fondo sociale europeo, sul Fondo di coesione e sul Fondo europeo per gli affari marittimi e la pesca, e che abroga il Regolamento (CE) n. 1083/2006 del Consiglio;
VISTO il Regolamento (UE) n. 1301/2013 del Parlamento europeo e del Consiglio del 17 dicembre 2013, Relativo al Fondo europeo di sviluppo regionale e a disposizioni specifiche concernenti l'obiettivo "Investimenti a favore della crescita e dell'occupazione", abroga il Regolamento (CE) n.1080/2006 del Consiglio;
VISTO il Regolamento di esecuzione (UE) n. 821/2014 della Commissione del 28 luglio 2014 reca modalità di applicazione del Regolamento (UE) n. 1303/2013 per quanto riguarda le caratteristiche tecniche delle misure

di informazione e comunicazione per le operazioni;
VISTA la deliberazione di Giunta n. 782/2020 con cui è stata dato avvio alla riprogrammazione del POR Puglia 2014-2020 al fine di consentire, attraverso la variazione del tasso di cofinanziamento comunitario, il finanziamento della manovra anticrisi per fronteggiare gli effetti sanitari ed economico sociali derivanti dalla pandemia da COVID 19;
VISTO il POR Puglia FESR-FSE 2014-2020 (CCI 2014IT16M2OP002) approvato con Decisione C(2015) 5854 del 13 agosto 2015 dei competenti Servizi della Commissione Europea e da ultimo modificato con Decisione C(2020) 4719 del 08/07/2020;
VISTA la Deliberazione n. 1091 del 16/07/2020 con cui la Giunta regionale ha approvato il Programma Operativo FESR FSE 2014-2020 ha preso atto della Decisione di esecuzione C(2020) 4719 della Commissione Europea del 08/07/2020;
VISTA la Deliberazione n. 1034 del 02.07.2020 con cui la Giunta regionale ha approvato la proposta di Programma operativo Complementare Puglia 2014-2020 (POC) elaborata a seguito di riprogrammazione del POR approvato con Decisione C(2020)4719 del 08/7/2020 e confermata la stessa articolazione organizzativa del POR, nonché le stesse responsabilità di azione come definite nella DGR n. 833/2016;
VISTA la predetta proposta POC, a seguito di approvazione del Cipe (ora Cipess) con Delibera n. 47 del 28.07.2020 e pubblicazione sulla G.U.R.I. n. 234 del 21.09.2020, è esecutiva;
VISTA la D.G.R n. 118 del 15/02/2022 di approvazione del Programma Operativo FESR FSE 2014- 2020 e di presa d'atto della Decisione di esecuzione C(2021) 9942 della Commissione Europea del 22.12.2021;
VISTO l'A.D. n. 143 del 14/04/2022 avente ad oggetto "Modifiche ed integrazioni al Documento descrittivo del Sistema di Gestione e Controllo del POR Puglia FESR-FSE 2014-2020 (Si.Ge.Co.) redatto ai sensi degli articoli 72, 73 e 74 del Regolamento (UE) n. 1303/2013";
VISTO il DPRG n. 22 del 05 febbraio 2018 "Regolamento recante i criteri sull'ammissibilità delle spese per i programmi cofinanziati dai Fondi di investimento europei (SIE) per il periodo di programmazione 2014/2020";
VISTO il D.lgs. 118/2011, recante "Disposizioni in materia di armonizzazione dei sistemi contabili e degli schemi di bilancio della Regione, degli enti locali e dei loro organismi, a norma degli artt. 1 e 2 della L. 42/2009", come integrato dal D.lgs. 126/2014 e ss.mm.ii;
VISTA la Legge Regionale n. 32 del 29/12/2022 avente per oggetto**:** "Disposizioni per la formazione del Bilancio di previsione 2023 e Bilancio pluriennale 2023-2025 della Regione Puglia (legge di stabilità regionale 2023);
VISTA la Legge Regionale n. 33 del 29/12/2022 avente per oggetto: "Bilancio di previsione della Regione Puglia per l'esercizio finanziario 2023 e pluriennale 2023-2025"
VISTA la Deliberazione di Giunta regionale n. 27 del 24/01/2023 "Bilancio di previsione per l'esercizio finanziario 2023 e pluriennale 2023-2025. Articolo 39, comma 10, del decreto legislativo 23 giugno 2011, n. 118. Documento tecnico di accompagnamento e Bilancio Finanziario Gestionale. Approvazione."

Sulla base dell'istruttoria espletata dal funzionario, responsabile del presente procedimento amministrativo, titolare di PO " Responsabilità di sub azione 4.4.a - 4.4.b- 4.4.c - 4.4.d", dalla quale emerge quanto segue:

Premesso che:

- con determinazione dirigenziale n. 37 del 01/09/2020, pubblicata sul BURP n. 134 del 24/09/2020, si è proceduto all'adozione dell'"Avviso per la selezione di proposte progettuali finalizzate alla realizzazione di velostazioni all'interno o in prossimità di stazioni ferroviarie";
- con determinazione dirigenziale n. 70 del 30/12/2020 si è proceduto alla nomina della Commissione di valutazione al fine dell'espletamento dell'istruttoria di valutazione delle proposte progettuali (ammissibilità formale e sostanziale, valutazione tecnica e di sostenibilità ambientale);
- con determinazione dirigenziale n.26 del 06/04/2021 si è proceduto a prorogare il termine di presentazione delle istanze e della relativa documentazione, fino alle ore 12.00 del giorno 12 maggio 2021, al fine di garantire la massima partecipazione degli Enti interessati e consentire loro di superare le difficoltà organizzative manifestate per la predisposizione della necessaria documentazione propedeutica all'inoltro delle domande di partecipazione all'avviso pubblico.

Visto che:

- con determinazione dirigenziale n. 13 del 09/03/2021 della Sezione Mobilità Sostenibile e Vigilanza del TPL si è proceduto all'ammissione a finanziamento del progetto "VELOCITA'" del Comune di Acquaviva delle Fonti per un importo pari a € 300.000,00 ed al contestuale accertamento di entrata e impegno, per l'importo complessivo di 300.000,00 a favore del Comune di Acquaviva delle Fonti;
- in data 16/06/2021 è stato sottoscritto il Disciplinare regolante i rapporti tra la Regione Puglia e il Comune di Acquaviva delle Fonti, Soggetto Attuatore dell'intervento denominato "VELOCITA'".

Visto altresì che il succitato disciplinare prevede all'art. 6 lett. a) che:

- l'erogazione del contributo concesso avverrà con le seguenti modalità:
  "*erogazione pari al 35%, a titolo di prima anticipazione dell'importo del contributo rideterminato post procedura d'appalto dei lavori, a seguito della sottoscrizione del contratto tra il Beneficiario ed il Soggetto aggiudicatario.*
  Al fine di ottenere l'anticipazione, il Soggetto beneficiario deve trasmettere attraverso il sistema informativo MIRWEB:
  - *la domanda di prima anticipazione;*
  - *l'atto di nomina del R.U.P.;*
  - *la documentazione completa (intero iter procedurale) relativa ad ogni affidamento attivato per la realizzazione dell'operazione;*
  - *il quadro economico rideterminato al netto dei ribassi post procedura/e di appalto;*
  - *i dati relativi all'implementazione degli indicatori di realizzazione e delle informazioni di cui al monitoraggio procedurale;*
  - *in caso di risorse aggiuntive, i provvedimenti di impegno finanziario adottati.*

Verificato che:

- il Comune di Acquaviva delle Fonti, attraverso il sistema informativo MIRWEB, ha proceduto, con il rend. n.1, ad inviare la richiesta di prima anticipazione pari al 35% dell'importo del contributo rideterminato post gara, a seguito della sottoscrizione del contratto dei lavori tra il Beneficiario e il Soggetto aggiudicatario, allegando tutta la documentazione di rito prevista dall'art. 6 lett. a) del Disciplinare;
- a seguito di verifica effettuata dalla UdCA di policy dell'azione 4.4 sulla rendicontazione n.1 conclusasi positivamente in data 11/03/2023, il Responsabile di Sub Azione ha proceduto alla validazione del rendiconto attraverso il sistema informativo MIR;
- vi sono i presupposti per procedere, ai sensi dell'art. 6 lett. a) del Disciplinare, alla liquidazione e pagamento dell'erogazione pari al 35%, a titolo di prima anticipazione, dell'importo del contributo rideterminato post gara d'appalto della fornitura pari ad € 293.900,27.

Tanto premesso e considerato con il presente provvedimento si procede:

- all'ammissione a finanziamento definitiva del progetto "VELOCITA'" del Comune di Acquaviva delle Fonti a valere sull'Azione 4.4 del POR PUGLIA FESR 2014-2020, per un importo pari a € 293.900,27 a seguito dell'espletamento della gara d'appalto dei lavori;
- alla liquidazione e pagamento, ai sensi dell'art. 6 lett. a) del Disciplinare, dell'importo di € 102.865,09 in favore del Comune di Acquaviva delle Fonti, pari all'erogazione del 35% a titolo di prima anticipazione dell'importo del contributo rideterminato post procedura d'appalto della fornitura di € 293.900,27 a carico dei fondi regionali, specificamente € 51.432,55 sul capitolo U1161441, € 36.002,78 sul capitolo U1162441 ed € 15.429,76 sul capitolo U1163441, giusto impegno assunto con D.D. n. 13 del 09/03/2021.

Verifica ai sensi del D. Lgs n. 196/2003 e ss.mm.ii.
Garanzie alla riservatezza

La pubblicazione dell'atto all'albo, salve le garanzie previste dalla Legge 241/90 e dal D.lgs. n. 33/2013 in

tema di accesso ai documenti amministrativi, avviene nel rispetto della tutela alla riservatezza dei cittadini, secondo quanto disposto dal D.lgs. 196/03 in materia di protezione dei dati personali, nonché dal vigente Regolamento regionale n. 5/2006 per il trattamento dei dati sensibili e giudiziari. Ai fini della pubblicità legale, l'atto destinato alla pubblicazione è redatto in modo da evitare la diffusione dei dati personali identificativi, ovvero il riferimento di dati sensibili; qualora tali dati fossero indispensabili per l'adozione dell'atto, essi sono trasferiti in documenti separati, esplicitamente dichiarati

ADEMPIMENTI CONTABILI AI SENSI D.LGS. N. 118/2011 E SS.MM.II.

- **Bilancio vincolato**
- **Esercizio finanziario 2023**
- **Competenza 2023**
- **Struttura regionale titolare del Centro di Responsabilità Amministrativa(CRA): 2.06 Sezione Programmazione Unitaria**

PARTE ENTRATA:
Accertamento disposto con D.D. n. 13 del 09/03/2021 della Sezione Mobilità Sostenibile e Vigilanza del T.P.L.

Capitolo di entrata	Declaratoria	Codifica piano dei conti finanziario e gestionale SIOPE	n. Accertamento
E4339010	Trasferimenti per il POR Puglia 2014/2020 Quota UE Fondo FESR	E.4.02.05.03.001	6021023548
E4339020	Trasferimenti per il POR Puglia 2014/2020 Quota STATO Fondo FESR	E.4.02.01.01.001	6022036342

PARTE SPESA:
Somma da liquidare € 102.865,09 a discarico dell'impegno adottato con D.D. n. 13 del 09/03/2021 dalla Sezione Mobilità Sostenibile e Vigilanza del T.P.L. come di seguito riportato:

CRA	Capitolo	Declaratoria	Missione, programma titolo	Codifica Piano dei Conti finanziario e gestionale SIOPE	IMPORTO DA LIQUIDARE	Impegno n.
62.06	U1161441	POR 2014-2020. FONDO FESR. AZIONE 4.4 – INTERVENTI PER L'AUMENTO DELLA MOBILITÀ SOSTENIBILE NELLE AREE URBANE E SUB URBANE. CONTRIBUTI AGLI INVESTIMENTI A AMMINISTRAZIONI LOCALI. QUOTA UE	10.6.2	U.2.03.01.02.003	€ 51.432,55	3022018834
62.06	U1162441	POR 2014-2020. FONDO FESR. AZIONE 4.4 – INTERVENTI PER L'AUMENTO DELLA MOBILITÀ SOSTENIBILE NELLE AREE URBANE E SUB URBANE. CONTRIBUTI AGLI INVESTIMENTI A AMMINISTRAZIONI LOCALI. QUOTA STATO	10.6.2	U.2.03.01.02.003	€ 36.002,78	3022018947
62.06	U1163441	POR 2014-2020. FONDO FEAZIONE 4.4 – INTERVENTI PL'AUMENTO DELLA MOBILITSOSTENIBILE NELLE AREE URBANE E SUB URBANE. CONTRIBUTI AGLI INVESTIMENTI A AMMINISTRAZIONI LOCALI. COFINANZIAMENTO REGIONALE	10.6.2	U.2.03.01.02.003	€ 15.429,76	3022019059

- **Causale liquidazione e pagamento: liquidazione e pagamento ai sensi dell'art.6 comma 1 lett. a) del Disciplinare;**

- **Creditore: Comune di Acquaviva delle Fonti**
- **Codice MIR A0404.61**
- **C.F .: 00869560722**
- **CUP: H44D20000020002**
- **D.lgs. 118/2011, codici:**
  - ✓ **3 (capitolo 1161441)**
  - ✓ **4 (capitolo 1162441)**
  - ✓ **7 (capitolo 1163441)**

- **Girofondi sul conto di Tesoreria Unica tabella A della L.720/84 aggiornata ai sensi dell'art 35 D.L. n.35 del 1/2012 : n. 0068217**

Dichiarazioni e/o attestazioni:

- si attesta che l'operazione contabile proposta assicura il rispetto dei vincoli di finanza pubblica vigenti e gli equilibri di Bilancio di cui al D.lgs. n.118/2011;
- esiste disponibilità finanziaria sui capitoli di entrata e di spesa innanzi indicati;
- ricorrono gli obblighi di cui agli artt. 26 e 27 del D.lgs. 14 marzo 2013 n. 33;
- l'erogazione disposta con il presente atto è esclusa dall'obbligo di verifica indicata all'art. 48/bis del D.P.R n. 602/1973 in quanto trattasi di trasferimento fondi ad una Pubblica Amministrazione, giusta circolare MEF n. 22/2008;
- non ricorre l'obbligo di acquisire la certificazione antimafia ai sensi del D.Lgs 159/11;
- ai sensi dell'art. 16 bis, comma 10 della Legge n. 2 del 28/01/2009, non ricorrono le condizioni per l'acquisizione del Documento di Regolarità Contributiva (D.U.R.C.);
- le somme necessarie trovano copertura a valere sui capitoli 1161441 (UE) 1162441 (STATO) 1163441 (Regione).

Il Dirigente della Sezione
(Dott.ssa Francesca Arbore)

Per le motivazioni espresse in narrativa, che qui di seguito si intendono integralmente assunte:

D E T E R M I N A

- di ammettere a finanziamento definitivo il progetto "VELOCITA'" del Comune di Acquaviva delle Fonti a valere sull'Azione 4.4 del POR PUGLIA FESR 2014-2020 per un importo pari a € 293.900,27, a seguito dell'espletamento della gara d'appalto dei lavori;
- di liquidare e pagare, ai sensi dell'art. 6 lett. a) del Disciplinare, dell'importo di € 102.865,09 in favore del Comune di Acquaviva delle Fonti, pari all'erogazione del 35% a titolo di prima anticipazione dell'importo del contributo rideterminato post procedura d'appalto della fornitura di € 293.900,27 a carico dei fondi regionali, specificamente € 51.432,55 sul capitolo U1161441, € 36.002,78 sul capitolo U1162441 ed € 15.429,76 sul capitolo U1163441, giusto impegno assunto con D.D. n. 13 del 09/03/2021;
- di pubblicare il presente provvedimento sul Bollettino Ufficiale della Regione Puglia;
- di notificare il presente provvedimento al Comune di Acquaviva delle Fonti a cura del Responsabile del Procedimento.

Il presente provvedimento, firmato digitalmente ai sensi del Testo Unico D.P.R. 28 dicembre 2000, n. 445 e del D.lgs. 7 marzo 2005, n. 82:

- è immediatamente esecutivo;
- è pubblicato, in modalità telematica ai sensi dell'art.20 comma 3 del Decreto del Presidente della Giunta Regionale n. 22 del 22 gennaio 2021, per un periodo pari a 10 giorni lavorativi sull'Albo pretorio on -line della Regione Puglia;
- è pubblicato sul Bollettino Ufficiale della Regione Puglia.
- è pubblicato ai sensi dell'art. 26 e 27 del d.lgs. 33/2013, a cura del responsabile del procedimento, sul sito ufficiale della Regione Puglia www.regione.puglia.it – Sezione Amministrazione Trasparente – Sottosezione di I Livello "Sovvenzioni, contributi, sussidi, vantaggi economici" – sottosezione di II livello "Atti di concessione";
- è conservato nel sistema regionale di archiviazione Diogene secondo le modalità di cui al punto 10 delle "Linee guida per la gestione degli Atti Dirigenziali come documenti originali informatici con il sistema CIFRA1";
- è trasmesso all'archivio CIFRA;
- è trasmesso al Comune di Acquaviva delle Fonti al seguente indirizzo email: llpp.comuneacquaviva@pec.it;
- è composto da n. 08 facciate ed è adottato in singolo originale.

Il Dirigente della Sezione
(Dott.ssa Francesca Arbore)

Si attesta che il procedimento istruttorio è stato espletato nel rispetto della vigente normativa regionale, nazionale e comunitaria e che il presente schema di provvedimento è conforme alle risultanze istruttorie.
La sottoscritta attesta, altresì, che il presente documento è stato sottoposto a verifica per la tutela dei dati personali secondo la vigente normativa

Il Responsabile del procedimento
(Dott.ssa Giulia Di Leo)

DETERMINAZIONE DEL DIRIGENTE SEZIONE OSSERVATORIO FITOSANITARIO 13 marzo 2023, n. 20

Reg. (UE) 2020/1201 - D.Lgs 19 del 02/02/2021 - D.G.R. n. 1866/2022. Prescrizione di estirpazione di piante infette da Xylella f. (art. 13 del Reg. (UE) 2020/1201) in agro di Fasano - Area delimitata SALENTO - zona di applicazione delle misure di contenimento.

IL DIRIGENTE DELLA SEZIONE OSSERVATORIO FITOSANITARIO

VISTI

- la legge 7 agosto 1990, n. 241 'Nuove norme in materia di procedimento amministrativo e di diritto di accesso ai documenti amministrativi';
- il D.lgs. 30 marzo 2001, n. 165 'Norme generali sull'ordinamento del lavoro alle dipendenze delle amministrazioni pubbliche';
- il D.lgs. 7 marzo 2005, n. 82 'Codice dell'amministrazione digitale;
- il Decreto del Presidente della Giunta regionale n. 22 del 22/01/2021 recante l'adozione dell'atto di alta amministrazione MAIA 2.0;
- la DGR n. 712 del 03/05/2021 avente ad oggetto 'Conferimento incarico della Sezione 'Osservatorio Fitosanitario' del Dipartimento Agricoltura, Sviluppo Rurale ed Ambientale'.

VISTI ALTRESI'

- Il Reg. (UE) 2016/2031 del Parlamento Europeo e del Consiglio del 26 ottobre 2016 relativo alle misure di protezione contro gli organismi nocivi per le piante, che modifica i regolamenti (UE) n. 228/2013, (UE) n. 652/2014 e (UE) n. 1143/2014 del Parlamento Europeo e del Consiglio e abroga le direttive 69/464/CEE, 74/647/CEE, 93/85/CEE, 98/57/CE, 2000/29/CE, 2006/91/CE e 2007/33/CE del Consiglio;
- il Reg. (UE) 2017/625 del Parlamento europeo e del Consiglio, del 15 marzo 2017, relativo ai controlli ufficiali e alle altre attività ufficiali effettuati per garantire l'applicazione della legislazione sugli alimenti e sui mangimi, delle norme sulla salute e sul benessere degli animali, sulla sanità delle piante nonché sui prodotti fitosanitari;
- il Reg. di esecuzione (UE) n. 2020/1201 della Commissione del 14/08/2020 relativo alle misure per prevenire l'introduzione e la diffusione nell'Unione della *Xylella fastidiosa;*
- il Reg. di esecuzione (UE) 2021/1688 della Commissione del 20 settembre 2021 che modifica il regolamento di esecuzione (UE) 2020/1201 per quanto riguarda gli elenchi delle piante ospiti e delle piante specificate e i metodi di prova per l'identificazione della Xylella fastidiosa;
- il Reg. (UE) 2019/1702 che integra il regolamento (UE) 2016/2031 del Parlamento europeo e del Consiglio stabilendo l'elenco degli organismi nocivi prioritari, tra i quali la *Xylella fastidiosa*;
- il D.lgs. 19 del 02/02/2021 "Norme per la protezione delle piante dagli organismi nocivi in attuazione dell'articolo 11 della legge 4 ottobre 2019, n. 117, per l'adeguamento della normativa nazionale alle disposizioni del regolamento (UE) 2016/2031 e del regolamento (UE) 2017/625";
- la legge n. 44 del 21/05/2019, conversione in legge, con modificazioni, del Decreto Legge n.27 del 29/03/2019;
- la legge n. 14 del 2007 "Tutela e valorizzazione del paesaggio degli ulivi monumentali;
- la legge Regionale n° 4 del 29/03/2017 "*Gestione della batteriosi da Xylella fastidiosa nel territorio della Regione Puglia*" (BURP n° 39 del 30/03/2017) e s.m.i.;
- la legge regionale 30 aprile 2019, n. 19 che assegna all'Agenzia Regionale per le attività Irrigue e Forestali (ARIF) funzioni di supporto all'Osservatorio fitosanitario regionale, in particolare nella lotta alla Xylella;

- il Decreto del 24 gennaio 2022 del MIPAAF che approva il piano di emergenza nazionale per contrastare la diffusione di *Xylella fastidiosa* in Italia;
- la DDS N. 127 del 17/11/2022 con oggetto *Xylella fastidiosa* sottospecie Pauca ST53 - Aggiornamento delle aree delimitate ai sensi dell'art. 4 del Reg. UE 2020/1201
- la D.G.R. n. 1866 del 12/12/2022 con cui la Giunta regionale della Regione Puglia ha approvato il "Piano d'azione per contrastare la diffusione di Xylella fastidiosa (Well et al.) in Puglia" biennio 2023-2024.

PREMESSO CHE

- *Xylella fastidiosa* (Wells et al.) è un organismo nocivo da quarantena rilevante per l'Unione Europea inserita nell'elenco degli organismi nocivi prioritari di cui all'articolo 6, paragrafo 2, del Reg. (UE) 2016/2031;
- Il Reg. di esecuzione (UE) 2020/1201 della Commissione del 14 agosto 2020 relativo alle misure per prevenire l'introduzione e la diffusione nell'Unione della *Xylella fastidiosa* prevede che l'Autorità competente definisca le aree delimitate nelle quali applicare misure di eradicazione delle piante ed aree delimitate nelle quali applicare, se del caso, misure di contenimento;
- L'Osservatorio fitosanitario della Regione Puglia è l'Autorità fitosanitaria competente ai sensi dell'art. 6 del Decreto legislativo 2 febbraio 2021, n. 19 in materia di controlli ufficiali e delle altre attività ufficiali definite dal Regolamento (UE) 2017/625 del Parlamento Europeo e del Consiglio del 15 marzo 2017;
- L'Osservatorio fitosanitario ha aggiornato:
    - le aree delimitate ai sensi dell'art. 4 del Reg. UE 2020/1201 per *Xylella fastidiosa* sottospecie Pauca ST53 (giusta determina dirigenziale n° 127 del 17/11/2022);
    - le procedure di monitoraggio e campionamento di specie vegetali ai fini dell'identificazione di *Xylella fastidiosa* nella Regione Puglia" (giusta determina dirigenziale n° 31 del 13/05/2022);
- L'Osservatorio fitosanitario ha affidato il servizio di analisi di laboratorio ufficiali per rilevare la presenza di *Xylella fastidiosa* sul territorio regionale ai sensi dell'art. 63, comma 2, lett. b) del d.lgs. n. 50 del 2016, ai seguenti laboratori ufficiali designati dal MIPAAF:
    - CIHEAM - Istituto Agronomico Mediterraneo -Valenzano (BA)- di seguito IAMB;
    - Centro di Ricerca, Sperimentazione e Formazione in Agricoltura "Basile Caramia" Locorotondo (BA)- di seguito CRSFA;
    - Dipartimento di scienze e tecnologie biologiche - Univ. Salento - di seguito UNILE;
    - Dipartimento di Scienze Agrarie, Alimenti Risorse Naturali e Ingegneria - Univ. Foggia - di seguito UNIFG;
    - Dipartimento di scienze del suolo, della pianta e degli alimenti - Univ. Bari- di seguito UNIBA.

ATTESO CHE

- Il laboratorio designato CRSFA ha trasmesso all'Osservatorio fitosanitario il rapporto di prova n. 178/23 CRSFA del 14/02/2023 relativo a n° 15 (quindici) piante infette di olivo site in agro di Fasano, riportato nell'allegato A del presente provvedimento per formarne parte integrante e sostanziale e pubblicato sul sito istituzionale www.emergenzaxylella.it.
- Innova Puglia spa, sulla base delle coordinate geografiche rilevate dagli Ispettori Fitosanitari, ha fornito all'Osservatorio fitosanitario le informazioni catastali dei terreni sui quali insistono le piante infette di che trattasi, rappresentati nell'allegato B del presente provvedimento, ed i relativi proprietari riportati nell'allegato D, che formano parte integrante e sostanziale del presente provvedimento;
- La piante infette ricadono nell'area delimitata "Salento"- zona infetta di cui all'Allegato III del Reg. 2020/1201 in cui si attuano misure di contenimento (articoli da 12 a 17 del Reg. 2020/1201).

RICHIAMATI

- Il comma 3 dell'art. 1 del D.lgs. 19 del 02/02/2021 il quale dispone che la protezione delle piante rientra nella materia della profilassi internazionale di cui all'articolo 117, comma secondo, lettera q) della Costituzione della Repubblica italiana;
- Il comma 3 dell'art. 6 del D.lgs. 19/2021 il quale dispone che i Servizi fitosanitari regionali applicano nel territorio di competenza, tra l'altro, le misure ufficiali ritenute necessarie, ivi compresa la distruzione di vegetali e prodotti vegetali ritenuti contaminati o sospetti tali, nonché degli altri oggetti che possano essere veicolo di diffusione di organismi nocivi ai vegetali;
- Il comma 1 dell'art. 33.del D.lgs. 19/2021 il quale dispone che le misure fitosanitarie ufficiali di protezione delle piante, ivi compresa la distruzione delle piante contaminate, anche monumentali, disposte da provvedimenti o ordinanze fitosanitarie che le regolamentano, sono attuate in deroga a ogni disposizione vigente, comprese quelle di natura vincolistica, nei limiti e secondo i criteri indicati nei medesimi provvedimenti o ordinanze fitosanitarie;
- Il comma 2 dell'art. 33 del D.lgs. 19/2021 il quale dispone che, effettuate le forme di pubblicità previste dalla normativa vigente, gli ispettori o gli agenti fitosanitari e il personale di supporto muniti di autorizzazione del Servizio fitosanitario competente per territorio, nell'esercizio delle loro attribuzioni, accedono ai fondi nei quali sono presenti piante infettate dagli organismi nocivi, al fine di attuare le misure fitosanitarie. A tale scopo, qualora i proprietari si oppongano all'intervento, i Servizi fitosanitari competenti per territorio possono chiedere al Prefetto l'ausilio della forza pubblica;
- L'art. 21 bis della legge 7 agosto 1990, n. 241 secondo cui il provvedimento limitativo della sfera giuridica dei privati acquista efficacia nei confronti di ciascun destinatario con la comunicazione allo stesso effettuata anche nelle forme stabilite per la notifica agli irreperibili nei casi previsti dal codice di procedura civile. Qualora per il numero dei destinatari la comunicazione personale non sia possibile o risulti particolarmente gravosa, l'amministrazione provvede mediante forme di pubblicità idonee di volta in volta stabilite dall'amministrazione medesima;
- Il comma 2 dell'art. 33 del D.lgs. 19/2021 il quale dispone che qualora ricorrano i presupposti di cui all'articolo 21 -bis della legge 7 agosto 1990, n. 241, la comunicazione dei provvedimenti o delle ordinanze fitosanitarie che dispongono le misure fitosanitarie, è effettuata secondo le modalità e i termini stabiliti dal Servizio fitosanitario centrale ovvero dal Servizio fitosanitario regionale competente per territorio;
- Il paragrafo 4.6 del "Piano d'azione per contrastare la diffusione di Xylella fastidiosa (Well et al.) in Puglia" biennio 2023-2024" approvato con DGR n. 1866/2022 il quale prevede che i provvedimenti siano notificati al proprietario attraverso la pubblicazione, per 7 giorni, nell'albo pretorio del Comune di competenza;

DATO ATTO CHE

La Corte di Giustizia ha stabilito, con la sentenza del 05/09/2019, che l'Autorità competente debba procedere con immediatezza all'attuazione delle misure fitosanitarie nell'ambito della gestione dell'emergenza fitosanitaria.

RICHIAMATI

Gli articolo 500 e 650 del codice di procedura penale, secondo cui la mancata estirpazione può essere motivo di diffusione di malattia delle piante, pericolosa per l'economia rurale.

RITENUTO DI

- Dovere applicare con immediatezza, ai sensi del comma 1 dell'art. 13 del Reg. (UE) 2020/1201, le misure di estirpazione delle piante infette di cui al presente provvedimento, in quanto non sostituibili con altra misura fitosanitaria meno drastica, che assumono iniziativa di profilassi internazionale, al fine di contenere la diffusione della malattia sul territorio;
- dovere adempiere agli obblighi di pubblicità del presente provvedimento mediante affissione per 7 giorni

nell'albo pretorio del Comune in cui ricadono le piante da estirpare tenuto conto dell'irreperibilità di alcuni destinatari e della gravosità per l'amministrazione di notificare i provvedimenti ai singoli beneficiari;
- dichiarare il presente provvedimento immediatamente esecutivo in quanto esso ha il carattere di necessità e urgenza per contrastare la diffusione ulteriore della malattia.

VERIFICA AI SENSI DEI D. Lgs 196/03 e del Reg. (UE) n. 679/2016

Garanzie alla riservatezza

La pubblicazione dell'atto all'albo, salve le garanzie previste dalla legge 241/90 in tema di accesso ai documenti amministrativi, avviene nel rispetto della tutela alla riservatezza dei cittadini, secondo quanto disposto dal Regolamento (UE) 2016/679 relativo alla protezione delle persone fisiche con riguardo al trattamento dei dati personali, nonché alla libera circolazione di tali dati, dal D. lgs. 196/03 in materia di protezione di dati personali nonché dal vigente regolamento regionale n. 5/2006 per il trattamento dei dati sensibili e giudiziari.

Ai fini della pubblicità legale, l'atto destinato alla pubblicazione è redatto in modo da evitare la diffusione di dati personali identificativi non necessari ovvero il riferimento a dati sensibili.

ADEMPIMENTI CONTABILI AI SENSI DEL D. Lgs. n. 118/2011 e ss.mm.ii.

Il presente provvedimento non comporta alcun mutamento qualitativo o quantitativo di entrata o di spesa né a carico del bilancio regionale né a carico degli enti per i cui debiti i creditori potrebbero rivalersi sulla Regione ed è escluso ogni ulteriore onere aggiuntivo rispetto a quelli già autorizzati a valere sullo stanziamento previsto dal bilancio regionale.

DETERMINA

Di confermare tutte le premesse esposte in narrativa che qui si intendono riportate per farne parte integrante;

1. di prescrivere, ai sensi del comma 1, art. 13 del Reg. UE 2020/1201, al proprietario/conduttore di cui all'allegato D, parte integrante e sostanziale del presente provvedimento, l'estirpazione di n°15 piante risultate infette da *Xylella fastidiosa* site in agro di Fasano come da referto di cui all'allegato A del presente provvedimento per formarne parte integrante e sostanziale del presente provvedimento ed evidenziate nelle ortofoto di cui all'allegato B/1, parte integrante e sostanziale del presente provvedimento;
2. di definire la tempistica per l'estirpazione delle piante infette così come segue:
    a) il presente provvedimento è notificato ai proprietari/conduttori attraverso la pubblicazione all'albo pretorio del Comune di competenza per 7 gg consecutivi;
    b) Il provvedimento è notificato con PEC ad ARIF per gli adempimenti conseguenti ed è pubblicato su:
        - Bollettino Ufficiale della Regione Puglia
        - Portale www.emergenzaxylella.it
        - Sezione "Amministrazione trasparente", sotto sezione "Provvedimenti dirigenti amministrativi" del sito www.regione.puglia.it
    c) il proprietario comunica, durante il tempo di pubblicazione dell'atto e comunque entro massimo 3 giorni dal termine del periodo di pubblicazione, all'Osservatorio (c.cavallo@regione.puglia.it – fra.palmisano@regione.puglia.it) e all'ARIF (protocollo@pec.arifpuglia.it) se intende estirpare volontariamente le piante oppure se intende avvalersi di ARIF, utilizzando il modello di cui all'allegato C, parte integrante e sostanziale del presente provvedimento, scaricabile anche dal sito www.emergenzaxylella.it;
    d) nei casi di estirpazione su base volontaria il proprietario deve procedere all'estirpazione entro massimo 10 giorni dalla sua comunicazione e deve concordare con il Responsabile della P.O. Attività fitosanitarie Prov. BR (c.cavallo@regione.puglia.it), la tempistica di esecuzione;
    e) nei casi di estirpazioni eseguite da ARIF, quest'ultima deve procedere entro massimo 10 giorni successivi alla comunicazione del proprietario;

f) se il proprietario, decorsi 3 giorni dal termine del periodo di pubblicazione, non invia alcuna comunicazione, ARIF procede alla rimozione delle piante entro massimo 10 giorni successivi;

g) nei casi di rifiuto da parte del proprietario di dare esecuzione alle misure fitosanitarie di cui al presente provvedimento, l'ARIF provvede alla rimozione forzosa delle piante, informando il Prefetto e le Forze dell'Ordine e addebitando gli oneri di estirpazione al proprietario. L'Osservatorio provvede alla contestazione della violazione amministrativa per mancata esecuzione delle prescrizioni fitosanitarie ai sensi del D.lgs 19/2021;

h) le operazioni di estirpazione volontaria da parte del proprietario sono controllate da Ispettori/agenti dell'Osservatorio. Le operazioni di estirpazione eseguite da ARIF sono controllate da 2 assistenti fitosanitari ARIF.

4. che i proprietari/conduttori o ARIF devono procedere all'estirpazione delle piante infette con la seguente modalità:
   - effettuare nell'area interessata, prima dell'estirpazione, il trattamento fitosanitario contro i vettori di Xylella fastidiosa ai sensi del comma 1 dell'art. 14 del Reg. Ue 2020/1201, utilizzando prodotti autorizzati su olivo contro il *Philaenus spumarius*;
   - estirpare le piante infette con mezzi meccanici;
   - distruggere in loco tutta la parte frondosa dell'albero, separata dal tronco, mediante trinciatura o bruciatura se consentito dalla legge e dai relativi regolamenti comunali;
   - lasciare nella disponibilità del proprietario/conduttore la parte legnosa delle piante estirpate, opportunamente depezzate;
   - comunicare alla Soprintendenza eventuali ritrovamenti fortuiti di interesse archeologico;
5. che le operazioni di estirpazione e distruzione devono essere presidiate da un ispettore fitosanitario/ agente/assistente fitosanitario che deve:
   - essere di ausilio per determinare le piante oggetto del presente provvedimento;
   - verificare la correttezza delle operazioni di estirpazione e distruzione delle piante;
   - provvedere alla redazione di apposito verbale che è atto propedeutico e indispensabile per il riconoscimento del contributo;
6. che a seguito di accertato impedimento all'estirpazione volontaria o tramite ARIF, a causa di intervento di terze persone (documentato e verbalizzato ai sensi degli art. 46, 47 del DPR 445/2000 e dell'art. 76 per dichiarazioni mendaci), l'ispettore fitosanitario o ARIF, richieda al Prefetto, ai sensi dell'art. 33 c. 2 del D. Lgs. n. 19 del 02/02/2021, l'ausilio della forza pubblica nelle operazioni di estirpazione delle piante infette;
7. che la Sezione Osservatorio fitosanitario, qualora il proprietario/conduttore non proceda al concreto avvio delle attività di estirpazione delle piante infette entro massimo 10 giorni dall'avvenuta notifica, disporrà l'abbattimento coatto delle piante infette, per il tramite dell'ARIF, denunciando la circostanza alla Procura della Repubblica competente ai sensi degli artt. 500 e 650 c.p., all'applicazione della sanzione amministrativa di cui al comma 13 dell'art. 55 del D. Lgs. 19/2021, a non riconoscere alcun contributo a qualunque titolo per l'abbattimento delle piante infette;
8. che in caso di estirpazione delle piante infette, per le motivazioni espresse in narrativa, potrà essere riconosciuto per ogni albero estirpato, il contributo previsto dal regime di aiuto di cui alla DGR n° 2164 del 22/12/2021. Il proprietario può comunicare all'ARIF e, per conoscenza, alla Sezione Osservatorio fitosanitario, il codice fiscale ed i riferimenti bancari ove effettuare (qualora ammissibile) il relativo bonifico (come da allegato C parte integrante del presente atto, scaricabile anche dal sito www.emergenzaxylella.it), a mezzo pec: protocollo@pec.arifpuglia.it;
9. di dichiarare il presente provvedimento immediatamente esecutivo in quanto le misure di estirpazione delle piante infette di cui al presente provvedimento devono essere applicate con immediatezza ai sensi

del comma 1 dell'art. 13 del Reg. (UE) 2020/1201 e, pertanto, rivestono il carattere di necessità e urgenza per contrastare la diffusione ulteriore della malattia.

10. di trasmettere il presente atto con unica PEC:

- al Comune di Fasano affinché provveda, con urgenza, dalla data di invio del presente atto all'affissione all'Albo Pretorio della presente determinazione per la durata di 7 (sette) giorni naturali e consecutivi. Tale affissione, ai sensi dell'art. 21 bis L. 241/1990 e s.m.i., decorso il settimo giorno dalla data di pubblicazione assume valore di notifica ai proprietari/conduttori interessati alle estirpazioni;
- all'ARIF per le attività di competenza in base alla L.R. 19/2019, alla D.G.R. n. 1866/2022 e al Decreto Legge 27/2019 convertito con L. 44/2019;
- al Sig. Prefetto di Brindisi affinché ai sensi dell'art. 33 del D.lgs 19/2021 su richiesta dell'Osservatorio/ ARIF ove di necessità, disponga l'ausilio della forza pubblica nelle operazioni di estirpazione.

Il presente atto, redatto unicamente con mezzi informatici e firmato digitalmente:

- è composto da n 8 (otto) facciate e dagli allegati A, composto da 4 (quattro) facciate, B, composto da 2 (due) facciate, C composto da 2 (due) facciate, D composto da 1 (una) facciata, sarà conservato e custodito, ai sensi delle Linee Guida del Segretario generale della Giunta Regionale e del Segretario Generale del Presidente, prot. n. AOO_022/652 del 31.3.2020, nei sistemi di archiviazione digitale dell'Amministrazione Regionale;
- sarà reso pubblico, ai sensi dell'art. 20 comma 3 del Decreto del Presidente della Giunta regionale n. 22/2021, mediante affissione per 10 giorni lavorativi a decorrere dalla data della sua adozione, all'Albo telematico della Regione Puglia;
- sarà disponibile nel sito ufficiale della Regione Puglia www.regione.puglia.it - Sezione Amministrazione Trasparente;
- sarà inviato telematicamente ed in formato digitale al Segretario Generale della Giunta Regionale e all'Assessore all'Agricoltura.

Avverso la presente determinazione, ai sensi dell'art. 3 comma 4° della L. 241/90 e s.m.i. si può proporre, nei termini di legge dalla notifica dell'atto, ricorso giurisdizionale amministrativo o, in alternativa, ricorso straordinario (ex D.P.R. 1199/1971).

Il Dirigente della Sezione
(Dott. Salvatore Infantino)

Centro di Ricerca Sperimentazione e Formazione in Agricoltura "Basile Caramia"

SERVIZI
Settore laboratorio di Diagnosi Fitopatologica

Allegato A alla DDS n. 00020 del 13/03/2023
Il presente allegato, firmato digitalmente,
è costituito da n. 4 pagine
Il Dirigente della Sezione
Dott. Salvatore Infantino

SALVATORE INFANTINO
17.03.2023
08:40:57
GMT+01:00

ACCREDIA L'ENTE ITALIANO DI ACCREDITAMENTO

LAB N° 0985 L

RAPPORTO DI PROVA N° 178/23

Data emissione 14/02/2023

Spett.le
REGIONE PUGLIA - DIP. AGRICOLTURA SVILUPPO RURALE E AMBIENTALE - SEZIONE OSSERVATORIO FITOSANITARIO
VIA LUNGOMARE NAZARIO SAURO, 45
70121 BARI (BA)

Tipo campione OLIVO
Data ricevimento campione 10/02/2023
Data prelievo 10/02/2023 #
Campionatore Committente #
Procedura campionamento Non Dichiarata #**
Temperatura +6,4°C
Verbale di campionamento del SFR sottoscritto dall'Isp. Fit. C. Cavallo
Data Inizio Prove: 13/02/2023 **Data Fine Prove:** 14/02/2023

CODICE ID	DATI IDENTIFICATIVI CAMPIONE	PROVA *(Metodo di Analisi)*	TECNICA	ESITO
0147/23 - 1	CODICE BUSTA: 185011 COORD: 40,86434437 17,34826279	***Xylella fastidiosa*** (EPPO PM 7/24 rev 4 2019 Annex 3+5)	Real time PCR	Presente
0147/23 - 2	CODICE BUSTA: 185012 COORD: 40,86501617 17,34823022	***Xylella fastidiosa*** (EPPO PM 7/24 rev 4 2019 Annex 3+5)	Real time PCR	Presente
0147/23 - 3	CODICE BUSTA: 185013 COORD: 40,86499397 17,34800263	***Xylella fastidiosa*** (EPPO PM 7/24 rev 4 2019 Annex 3+5)	Real time PCR	Presente

Iscrizione REA c/o CCIAA di Bari al n. 373158. Registro Persone Giuridiche c/o Tribunale di Bari al n. 276 CF 91040360728 P. IVA 04563060724
Via Cisternino, 281 - 70010 Locorotondo (BA) - Tel. 080/4313071
E-mail: info@crsfa.it

Centro di Ricerca Sperimentazione e Formazione in Agricoltura "Basile Caramia"

SERVIZI
Settore laboratorio di Diagnosi Fitopatologica

LAB N° 0985 L

SEGUE RAPPORTO DI PROVA N° 178/23

Data emissione 14/02/2023

CODICE ID	DATI IDENTIFICATIVI CAMPIONE	PROVA *(Metodo di Analisi)*	TECNICA	ESITO
0147/23 - 4	CODICE BUSTA: 185014 COORD: 40,8648992 17,34752983	***Xylella fastidiosa*** (EPPO PM 7/24 rev 4 2019 Annex 3+5)	Real time PCR	Presente
0147/23 - 5	CODICE BUSTA: 185015 COORD: 40,86511411 17,34734989	***Xylella fastidiosa*** (EPPO PM 7/24 rev 4 2019 Annex 3+5)	Real time PCR	Presente
0147/23 - 6	CODICE BUSTA: 185016 COORD: 40,86502194 17,34720612	***Xylella fastidiosa*** (EPPO PM 7/24 rev 4 2019 Annex 3+5)	Real time PCR	Presente
0147/23 - 7	CODICE BUSTA: 185017 COORD: 40,86495784 17,3466656	***Xylella fastidiosa*** (EPPO PM 7/24 rev 4 2019 Annex 3+5)	Real time PCR	Presente
0147/23 - 8	CODICE BUSTA: 185018 COORD: 40,86507149 17,34697687	***Xylella fastidiosa*** (EPPO PM 7/24 rev 4 2019 Annex 3+5)	Real time PCR	Presente

Iscrizione REA c/o CCIAA di Bari al n. 373158. Registro Persone Giuridiche c/o Tribunale di Bari al n. 276 CF 91040360728 P. IVA 04563060724
Via Cisternino, 281 - 70010 Locorotondo (BA) - Tel. 080/4313071
E-mail: info@crsfa.it

Centro di Ricerca Sperimentazione e Formazione in Agricoltura "Basile Caramia"

SERVIZI
Settore laboratorio di Diagnosi Fitopatologica

ACCREDIA L'ENTE ITALIANO DI ACCREDITAMENTO

LAB N° 0985 L

SEGUE RAPPORTO DI PROVA N° 178/23

Data emissione 14/02/2023

CODICE ID	DATI IDENTIFICATIVI CAMPIONE	PROVA *(Metodo di Analisi)*	TECNICA	ESITO
0147/23 - 9	CODICE BUSTA: 185019 COORD: 40,8651858 17,34763867	***Xylella fastidiosa*** (EPPO PM 7/24 rev 4 2019 Annex 3+5)	Real time PCR	Presente
0147/23 - 10	CODICE BUSTA: 185020 COORD: 40,86541472 17,34775486	***Xylella fastidiosa*** (EPPO PM 7/24 rev 4 2019 Annex 3+5)	Real time PCR	Presente
0147/23 - 11	CODICE BUSTA: 185021 COORD: 40,86551233 17,34830772	***Xylella fastidiosa*** (EPPO PM 7/24 rev 4 2019 Annex 3+5)	Real time PCR	Presente
0147/23 - 12	CODICE BUSTA: 185022 COORD: 40,86572794 17,3483193	***Xylella fastidiosa*** (EPPO PM 7/24 rev 4 2019 Annex 3+5)	Real time PCR	Presente
0147/23 - 13	CODICE BUSTA: 185023 COORD: 40,86511985 17,34848352	***Xylella fastidiosa*** (EPPO PM 7/24 rev 4 2019 Annex 3+5)	Real time PCR	Presente

Iscrizione REA c/o CCIAA di Bari al n. 373158. Registro Persone Giuridiche c/o Tribunale di Bari al n. 276 CF 91040360728 P. IVA 04563060724
Via Cisternino, 281 - 70010 Locorotondo (BA) - Tel. 080/4313071
E-mail: info@crsfa.it

Centro di Ricerca Sperimentazione e Formazione in Agricoltura "Basile Caramia"

SERVIZI
Settore laboratorio di Diagnosi Fitopatologica

LAB N° 0985 L

SEGUE RAPPORTO DI PROVA N° 178/23

Data emissione 14/02/2023

CODICE ID	DATI IDENTIFICATIVI CAMPIONE	PROVA *(Metodo di Analisi)*	TECNICA	ESITO
0147/23 - 14	CODICE BUSTA: 185024 COORD: 40,86515067 17,34879236	***Xylella fastidiosa*** (EPPO PM 7/24 rev 4 2019 Annex 3+5)	Real time PCR	Presente
0147/23 - 15	CODICE BUSTA: 182025 COORD: 40,86506526 17,34894671	***Xylella fastidiosa*** (EPPO PM 7/24 rev 4 2019 Annex 3+5)	Real time PCR	Presente
0147/23 - 16	CODICE BUSTA: 185026 COORD: 40,86467296 17,34906778	***Xylella fastidiosa*** (EPPO PM 7/24 rev 4 2019 Annex 3+5)	Real time PCR	Assente

(**) Campionamento non oggetto di accreditamento ACCREDIA

(#) Informazione fornita da cliente, il laboratorio ne declina ogni responsabilità.

I risultati contenuti nel presente Rapporto si riferiscono esclusivamente al campione così come pervenuto in laboratorio

I risultati riportati sono riferiti esclusivamente al campione sottoposto a prova. La presente copia può essere riprodotta solo per intero. La riproduzione parziale deve essere autorizzata per iscritto dal laboratorio.
Tutti i dati relativi all'analisi vengono archiviati per un periodo di 4 anni. Un controcampione viene conservato per un periodo massimo di 30gg se non deperibile o in caso di prova non ripetibile.

---------- *Fine Rapporto di Prova* ----------
-

L'accreditamento del Laboratorio non costituisce approvazione del prodotto da parte dell'organismo di accreditamento e dal laboratorio stesso. Le eve valutazioni riportate non fanno parte della prova accreditata ACCREDIA.

Il Tecnico di Laboratorio
Dr.ssa Maria Rosaria Silletti

Il Direttore
prof. Franco Nigro

Iscrizione REA c/o CCIAA di Bari al n. 373158. Registro Persone Giuridiche c/o Tribunale di Bari al n. 276 CF 91040360728 P. IVA 04563060724
Via Cisternino, 281 - 70010 Locorotondo (BA) - Tel. 080/4313071
E-mail: info@crsfa.it

REGIONE PUGLIA

DIPARTIMENTO AGRICOLTURA SVILUPPO RURALE E AMBIENTALE
SEZIONE OSSERVATORIO FITOSANITARIO

ALLEGATO B alla DDS n. 00020 del 13/03/2023

Il presente allegato, firmato digitalmente, è composto
Dall' ortofoto B/1
Il Dirigente di Sezione
(Dott. Salvatore Infantino)

SALVATORE
INFANTINO
17.03.2023 08:40:57
GMT+01:00

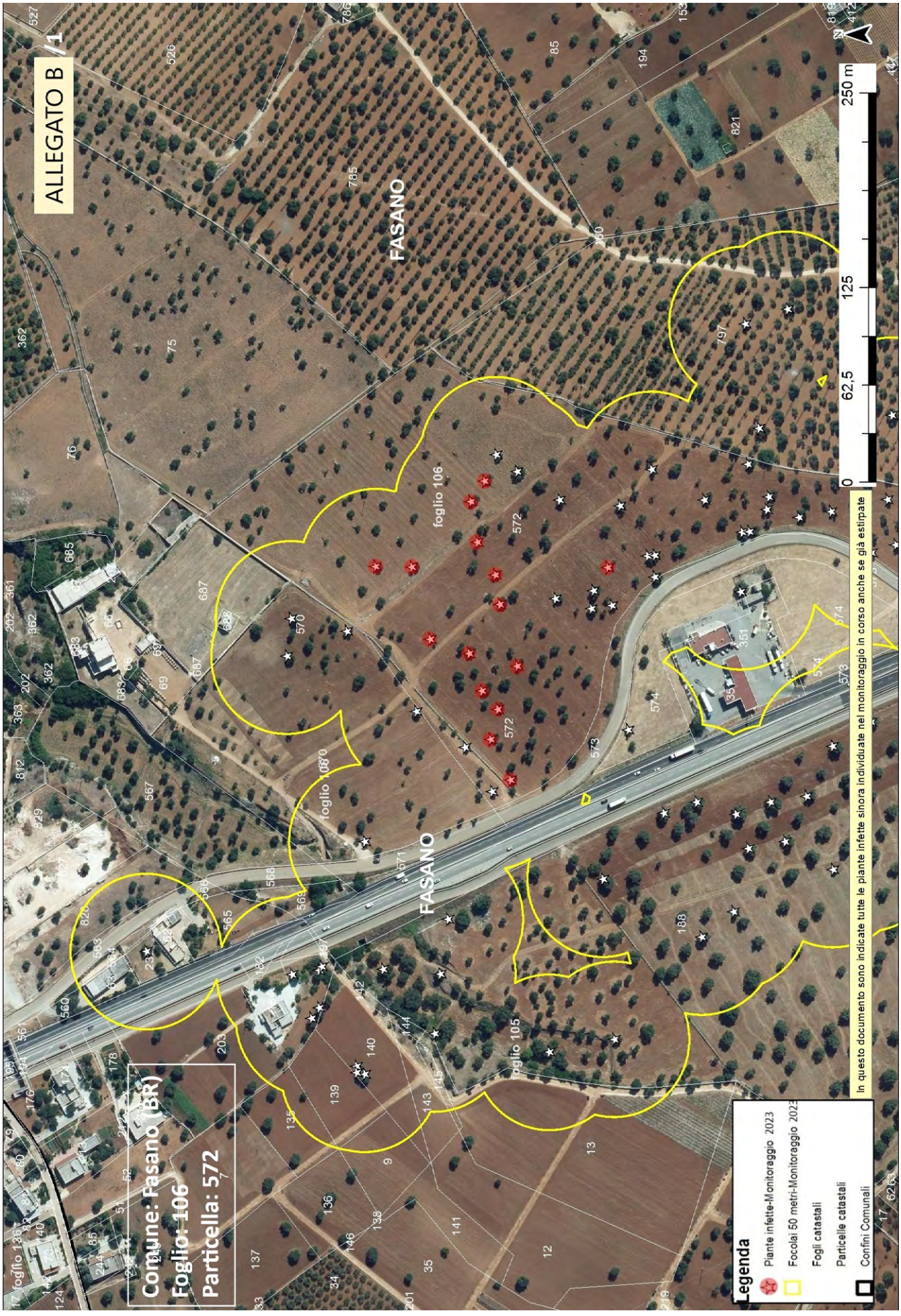
ALLEGATO B /1
Comune: Fasano (BR)
Foglio: 106
Particella: 572
FASANO
foglio 106
foglio 105
0
62,5
125
250 m
Legenda
Piante infette-Monitoraggio 2023
Focolai 50 metri-Monitoraggio 2023
Fogli catastali
Particelle catastali
Confini Comunali
In questo documento sono indicate tutte le piante infette sinora individuate nel monitoraggio in corso anche se già estirpate

Allegato C

Il presente allegato, firmato digitalmente, è costituito da n. 2 pagine
Il Dirigente della Sezione
Dott. Salvatore Infantino

ARIF
VIA DELLE MAGNOLIE, 6 -70026 MODUGNO
protocollo@pec.arifpuglia.it

REGIONE PUGLIA
SEZIONE OSSERVATORIO FITOSANITARIO
c.cavallo@regione.puglia.it
fra.palmisano@regione.puglia.it

OGGETTO: Anno 2023 – DDS N. 00020 DEL 13/03/2023 COMUNICAZIONE ESTIRPAZIONE PIANTE.

Con la presente il/la sottoscritto/a ……, nato/a a …… il ……..Codice Fiscale…….. in qualità di …….. (specificare se diverso dall'intestatario indicato nella DDS di cui all'oggetto, in tal caso allegare relativa documentazione probatoria), dichiara **di procedere all'estirpazione** delle piante di cui alla DDS in oggetto:

☐ **tramite ARIF**

☐ **a proprie cure e spese (abbattimento volontario**)

In caso di **abbattimento volontario**, rispetta ed accetta quanto prescritto nell'atto in oggetto e pertanto si comunica:

- Per l'abbattimento si propone all'Ispettore Fitosanitario la data del _____;
- Per le comunicazioni sulle operazioni di estirpazione l'Ispettore Fitosanitario potrà contattare il seguente numero telefonico _____(*necessario per definire gli accordi operativi di campo*).
- la presente espressione di volontà è irrevocabile, consapevole che si deve procedere con immediatezza all'estirpazione della/e pianta/e infette e che simile circostanza è perseguibile ai sensi degli artt. 650 e 500 del c.p.;
- Allega copia del documento di riconoscimento in corso di validità, debitamente firmata e datata in calce.

Il contributo per ogni albero abbattuto che potrà essere riconosciuto qualora ritenuto ammissibile, deve essere corrisposto a:

- nome e cognome_____
- nato/a il _____a_____
- Codice fiscale_____
- residente in _____a_____
- codice IBAN_____

(allegare fotocopia delle coordinate bancarie - IBAN)

Data _____ In Fede, _____
(*firma del titolare giuridico del terreno*)

Allegato C

Il presente allegato, firmato digitalmente, è costituito da n. 2 pagine
Il Dirigente della Sezione
Dott. Salvatore Infantino

DICHIARAZIONE SOSTITUTIVA DELL'ATTO DI NOTORIETA'
(art. 47 D.P.R. 28 dicembre 2000, n. 445)

Il/La sottoscritto/a_____nato/a a _____(_____)

Il_____ C.F._____, residente a _____(___),

in _____n._____, consapevole che le dichiarazioni mendaci, in applicazione dell'art. 76 del D.P.R. 445/2000, sono punite ai sensi del codice penale e delle leggi speciali in materia e che comunque comportano la decadenza dai benefici eventualmente conseguiti con il provvedimento emanato sulla base della dichiarazione non veritiera

DICHIARA

- Di non essere una "impresa in difficoltà" ai sensi del punto 14 del paragrafo 1 dell'art. 2 del Reg 702/2014;
- Di non essere destinatario di un ordine di recupero pendente a seguito di una decisione della Commissione europea che dichiara gli aiuti illegittimi e incompatibili con il mercato interno;
- Di essere _____(1), dei seguenti terreni contraddistinti in catasto terreni:
  - agro di_____foglio _____particelle_____
  - agro di _____ foglio _____particelle_____
  - agro di _____ foglio _____particelle_____

e che tutti i dati riportati in domanda sono veritieri.

Luogo data in fede

(1) Proprietario, comproprietario, nudo proprietario etc…
Nel caso in cui le piante estirpate appartengano a più comproprietari, preferibilmente, uno solo di essi richiede l'intero indennizzo allegando la delega degli altri comproprietari come da schema riportato nel mod. 4 della D.G.R. 940/2017, pubblicata sul sito istituzionale www.emergenzaxylella.it.

Sezione Osservatorio Fitosanitario
Lung. Nazario Sauro 41- Bari- Tel. 080 5405147 - PEC: osservatoriofitosanitario.regione@pec.rupar.puglia.it
Sede operativa di Brindisi Via Torpisana, 120 - Tel: 0831 /544339 - Fax: 0831 / 544300
mail: c.cavallo@regione.puglia.it

Allegato D

Il presente allegato, firmato digitalmente, è costituito da n.1 pagina
Il Dirigente della Sezione
Dott. Salvatore Infantino

SALVATORE
INFANTINO
17.03.2023 08:40:57
GMT+01:00

DDS n. 00020 del 13/03/2023

AREA DELIMITATA SALENTO -– MONITORAGGIO 2023										
ZONA	**AGRO**	**ID CAMPIONE**	**RAPPORTO PROVA**	**DATA RAPPORTO PROVA**	**SPECIE**	**LONGITUDINE**	**LATITUDINE**	**FOGLIO**	**PARTICELLA**	**PROPRIETARIO**
Zona Contenimento	Fasano	10201171	178/2023 CRSFA	14/02/2023	Olivo	17,3466656	40,86495784	106	572	ISTITUTO DIOCESANO PER IL SOSTENTAMENTO DEL CLERO DELLA DIOCESI DI CONVERSANO - MONOPOLI
		10201178	178/2023 CRSFA	14/02/2023	Olivo	17,34879236	40,86515067			
		10201168	178/2023 CRSFA	14/02/2023	Olivo	17,34752983	40,8648992			
		10201172	178/2023 CRSFA	14/02/2023	Olivo	17,34697687	40,86507149			
		10201169	178/2023 CRSFA	14/02/2023	Olivo	17,34734989	40,86511411			
		10201175	178/2023 CRSFA	14/02/2023	Olivo	17,34830772	40,86551233			
		10201165	178/2023 CRSFA	14/02/2023	Olivo	17,34826279	40,86434437			
		10201170	178/2023 CRSFA	14/02/2023	Olivo	17,34720612	40,86502194			
		10201179	178/2023 CRSFA	14/02/2023	Olivo	17,34894671	40,86506526			
		10201167	178/2023 CRSFA	14/02/2023	Olivo	17,34800263	40,86499397			
		10201174	178/2023 CRSFA	14/02/2023	Olivo	17,34775486	40,86541472			
		10201176	178/2023 CRSFA	14/02/2023	Olivo	17,3483193	40,86572794			
		10201166	178/2023 CRSFA	14/02/2023	Olivo	17,34823022	40,86501617			
		10201177	178/2023 CRSFA	14/02/2023	Olivo	17,34848352	40,86511985			
		10201173	178/2023 CRSFA	14/02/2023	Olivo	17,34763867	40,8651858			

DETERMINAZIONE DEL DIRIGENTE SEZIONE POLITICHE E MERCATO DEL LAVORO 21 marzo 2023, n. 153

Avviso pubblico per la presentazione delle istanze di candidatura finalizzate all'accreditamento degli Operatori legittimati all'erogazione dei servizi al lavoro approvato con A.D. n.1367 del 20.07.2015 - "Tempi Moderni S.p.A - Autorizzazione all'erogazione dei servizi di "Base" sede di Taranto - piazzale Dante Alighieri n.5 - e contestuale revoca dell'autorizzazione, per trasferimento attività, della sede di Lecce, Via Francesco Ribezzo n. 2/D, per rinuncia dell'Ente. Autorizzazione n.1 Esperto Junior in affiancamento al Tutor individuale - sede di Foggia via Cimaglia n.1.

Il Dirigente

VISTI gli articoli 4 e 5 della L.R. n. 7/1997;

VISTA la Deliberazione G.R. n. 3261 del 28/7/1998;

VISTI gli artt. 4 e 16 del D. Lgs. 165/2001;

VISTO l'art. 32 della legge 18 giugno 2009, n. 69, che prevede l'obbligo di sostituire la pubblicazione tradizionale all'Albo ufficiale con la pubblicazione di documenti digitali sui siti informatici;

VISTO l'art. 18 del D. Lgs 196/03 "Codice in materia di protezione dei dati personali" in merito ai Principi applicabili ai trattamenti effettuati dai soggetti pubblici;

VISTO il Decreto Legislativo 21 aprile 2000, n. 181 "*Disposizioni per agevolare l'incontro fra domanda ed offerta di lavoro, in attuazione dell'art. 45, comma 1, lettera a) della legge 17 maggio 1999, n. 144";*

VISTO il Decreto Legislativo 10 settembre 2003 n. 276 "*Attuazione delle deleghe in materia di occupazione e mercato del lavoro di cui alla legge 14 febbraio 2003, n. 30" e s.m.i*;

VISTA la L.R. 29 settembre 2011, n. 25 *"Norme in materia di autorizzazione e accreditamento per i servizi al lavoro"*;

VISTO il Regolamento Regionale 27 dicembre 2012, n. 34 "*Modifiche al Regolamento recante Disposizioni concernenti le procedure e i requisiti previsti per l'accreditamento dei servizi al lavoro di cui alla Legge regionale 29 settembre 2011, n. 25"*;

VISTO l'Atto Dirigenziale n. 1367 del 20.07.2015 con il quale è stato approvato l'Avviso pubblico per la presentazione delle istanze di candidatura finalizzate all'accreditamento degli operatori legittimati all'erogazione dei servizi al lavoro;

VISTO l'Atto Dirigenziale n. 1458 del 07.08.2015 con il quale sono state approvate le Linee Guida per l'accreditamento degli operatori legittimati all'erogazione dei servizi lavoro;

VISTA la determinazione dirigenziale n. 270 del 13.07.2016 con la quale è stato istituito l'Albo regionale dei soggetti accreditati per lo svolgimento dei servizi al lavoro;

VISTA la determinazione dirigenziale n. 1617 del 26 ottobre 2017 con la quale sono state emanate disposizioni attuative all'Avviso pubblico per la presentazione delle istanze di candidatura finalizzate all'accreditamento degli Operatori legittimati all'erogazione dei servizi al lavoro approvato con A.D. n.1367 del 20.07.2015;

Visto il D.P.G.R. n. 22 del 22.01.2021 recante "Adozione Atto di Alta Organizzazione. Modello Organizzativo MAIA 2.0", successivamente modificato ed integrato con D.P.G.R. n. 45 del 10.02.2021;

Visto il Decreto del Presidente della Giunta Regionale n. 263 del 10 agosto 2021 ad oggetto "Attuazione modello Organizzativo "MAIA 2.0" adottato con Decreto 22/2021 e s.m.i. Definizione delle Sezioni di Dipartimento e delle relative funzioni" con il quale sono state individuate le Sezioni relative ai Dipartimenti e nello specifico, per il Dipartimento Politiche del Lavoro, Istruzione e Formazione, tra le altre, la Sezione Politiche e Mercato del Lavoro;

Vista la D.G.R. n. 1576 del 30/09/2021 recante "Conferimento incarichi di direzione del- le Sezioni di Dipartimento ai sensi dell'art. 22, comma 2, del decreto del Presidente della Giunta regionale 22 gennaio 2021 n. 22", con la quale è stato conferito, tra gli altri, l'incarico di dirigente della Sezione Politiche e Mercato del Lavoro al Dott. Giuseppe Lella;

Vista la Determinazione della Sezione Politiche e Mercato del Lavoro n. 533 del 7.11.2022 con la quale il funzionario Dott.ssa Isabella De Giosa è stata nominata responsabile del procedimento relativo all'accreditamento degli operatori legittimati all'erogazione dei servizi al lavoro;

CONSIDERATO che, in data 24 gennaio 2023, l'organismo accreditato Tempi Moderni S.p.A. ha richiesto l'estensione, per la sede già accreditata di Foggia, della risorsa ...omissis... per le funzioni di Esperto Junior in affiancamento al Tutor individuale e l'accreditamento di una nuova sede in Taranto, piazzale Dante Alighieri n.5, dove intende trasferire le attività autorizzate precedentemente , in sostituzione della sede accreditata sita in Lecce, via Francesco Ribezzo 2/D , contestualmente dichiarando la rinuncia a quest'ultima sede , a seguito di valutazione positiva della nuova istanza.

VISTO il verbale n. 184 del 07 marzo 2023, redatto dal Nucleo di valutazione;

CONSIDERATO che dalla lettura del predetto verbale emerge che il Nucleo ha rilevato che:

"Per quanto riguarda ...omissis... (Esperto junior in affiancamento al tutor), l'esito istruttorio è positivo.

Con riferimento all'accreditamento della nuova SEDE DI TARANTO:

- per quanto riguarda la planimetria e il rendering l'esito istruttorio è negativo poiché in questi documenti sono evidenziati solo alcuni dei 5 spazi richiesti come configurazione minima dall'Avviso al par. IV.1.1. Inoltre non risultano presenti nel rendering almeno 3 postazioni complete di tavolo, sedia, dotate di pc con relativo accesso ad internet e a stampanti di rete (cosiddetto "set minimo" di cui al par. IV.2 dell'Avviso);

- nella perizia tecnica si afferma che "L'unità locale in cui è esercitata l'attività si trova al piano primo di un edificio condominiale", difformemente da quanto risulta negli altri documenti, secondo cui i locali risultano collocati al terzo piano. Il Nucleo ritiene pertanto necessari chiarimenti sul punto".

CONSIDERATO che, per quanto rappresentato dal Nucleo di valutazione nel verbale n.184 del 07 marzo 2023, il responsabile del procedimento ex art. 7 ss L.n. 241/1990 ha notificato comunicazione di cui all'art.10 bis della predetta legge e ha richiesto chiarimenti con nota prot. 2422 del 08 marzo 2023;

VISTO il verbale n. 185 del 15 marzo 2023, redatto dal Nucleo di valutazione;

CONSIDERATO che dalla lettura del predetto verbale emerge che il Nucleo, esaminate le controdeduzioni inviatedall'Ente con pec acquisita al prot. n. 2541 del 13.03.2023, ha rilevato che:

"*Per quanto riguarda la planimetria e il rendering sono necessarie integrazioni e chiarimenti. Difformemente da quanto dichiarato nella Nota descrittiva, nello spazio dedicato all'accoglienza risultano presenti solo 4 sedute dedicate all'utenze mentre l'Avviso ne richiede almeno 5 e non risulta presente il meccanismo taglia code; inoltre risulta presente solo uno spazio dedicato ai colloqui, mentre il par. IV.1.1 dell'Avviso, come rettificato dalla determinazione dirigenziale n. 1617 del 26.10.2017, prescrive che i colloqui debbano svolgersi in almeno due stanze distinte o in almeno due box dotati di porta e separati da idonei tramezzi innalzati sino al soffitto. Per quanto riguarda la perizia tecnica l'esito istruttorio è positivo".*

CONSIDERATO che, per quanto rappresentato dal Nucleo di valutazione nel verbale n.185 del 15 marzo 2023, il responsabile del procedimento ha richiesto integrazioni con nota prot. 2777 del 16 marzo 2023;

VISTO il verbale n. 186 del 21 marzo 2023, redatto dal Nucleo di valutazione;

CONSIDERATO che dalla lettura del predetto verbale emerge che il Nucleo, esaminate le integrazioni inviate con pec acquisita al prot. n. 2885 del 17.03.2023, ha valutato positivamente l'istanza presentata dall'Ente, rilevando che:

"Per quanto riguarda la planimetria e il rendering l'esito istruttorio è positivo".

VERIFICA AI SENSI DEL REGOLAMENTO (UE) n. 679/2016
Garanzie alla riservatezza
La pubblicazione dell'atto all'Albo, salve le garanzie previste dalla legge 241/90 e dal D.lgs. n. 33/2013 in tema di accesso ai documenti amministrativi, avviene nel rispetto della tutela della riservatezza dei cittadini, secondo quanto disposto dal Reg. UE n. 679/2016 in materia di protezione dei dati personali, nonché dal D. Lgs. 196/2003 e dal D.Lgs 101/18 e s.m.i., ed ai sensi del vigente Regolamento Regionale n. 5/2006 per il trattamento dei dati sensibili e giudiziari, in quanto applicabile. Ai fini della pubblicità legale, l'atto destinato alla pubblicazione è redatto in modo da evitare la diffusione di dati personali identificativi non necessari ovvero il riferimento a dati sensibili; qualora tali dati fossero indispensabili per l'adozione dell'atto, essi sono trasferiti in documenti separati, esplicitamente richiamati.

ADEMPIMENTI CONTABILI AI SENSI del D. Lgs.118/2011 e ss.mm.ii.
Il presente provvedimento non comporta alcun mutamento qualitativo e quantitativo di entrata o di spesa né a carico del bilancio regionale né a carico degli Enti per i cui debiti i creditori potrebbero rivalersi sulla Regione ed è escluso ogni onere aggiuntivo rispetto a quelli già autorizzati a valere sullo stanziamento previsto dal bilancio regionale

Per i motivi esposti in narrativa, che qui si intendono integralmente riportati:

Ritenuto di dover provvedere in merito

DETERMINA

- di autorizzare, per la sede già accreditata di Foggia, via Cimaglia n.1, l'estensione della risorsa ...omissis... per le funzioni di Esperto Junior in affiancamento al Tutor individuale;
- di autorizzare l'Organismo Tempi Moderni S.p.A., sede di Taranto, piazzale Dante Alighieri n.5, a erogare i servizi di "Base" e contestualmente revocare, per trasferimento attività, l'autorizzazione per la sede di Lecce, Via Francesco Ribezzo n. 2/D, così come richiesto dall'Organismo stesso.
-di disporre la relativa iscrizione nell'albo regionale dei soggetti accreditati così come previsto dal regolamento regionale sopra richiamato. Tanto fermo restando l'applicabilità di quanto prescritto dal paragrafo X dell'Avviso in materia di indicazione sui controlli, sulla permanenza dei requisiti e sulle variazioni.

Il presente provvedimento, redatto in unico esemplare, composto da n. 5 pagine;

- viene redatto in forma integrale e con parti oscurate non necessarie ai fini di pubblicità legale, nel rispetto della tutela alla riservatezza dei cittadini, secondo quanto disposto dal D.lgs 196/03 s.m.i. e Regolamento dell'Unione Europea n. 679/2016, in materia di protezione dei dati personali;
- è immediatamente esecutivo;
- sarà conservato nei sistemi informatici regionali CIFRA, Sistema Puglia e Diogene in applicazione delle "*Linee guida per la gestione degli Atti Dirigenziali come documenti originali informatici con il sistema CIFRA1*" dettate dal Segretario Generale della Presidenza;
- sarà reso pubblico, ai sensi dell'art.20 comma 3 del Decreto del Presidente della Giunta Regionale n. 22/2021, mediante affissione per 10 giorni lavorativi all'Albo delle Determinazioni Dirigenziali tramite la piattaforma regionale CIFRA, ai sensi delle Linee Guida del Segretariato della Giunta Regionale e del Segretario generale del presidente prot. AOO_175_1875 del 28-05-2020.
- sarà disponibile sul sito ufficiale della Regione Puglia, www.regione.puglia.it, Sezione "Amministrazione Trasparente" - sottosezione "Provvedimenti Dirigenti Amministrativi";
- sarà notificato all'organismo interessato;
- sarà notificato alla Sezione Formazione;
- sarà pubblicato sul Bollettino Ufficiale della Regione Puglia.

Il Dirigente della Sezione
Dott. Giuseppe Lella

La sottoscritta attesta che il presente procedimento istruttorio affidato è stato espletato nel rispetto delle norme vigenti e che il presente schema di determinazione è conforme alle risultanze istruttorie.

La sottoscritta attesta che il presente documento è stato sottoposto a verifica per la tutela dei dati personali secondo la normativa vigente.

Il Responsabile del procedimento
Dott.ssa Isabella De Giosa

DETERMINAZIONE DEL DIRIGENTE SEZIONE PROMOZIONE DELLA SALUTE E DEL BENESSERE 20 marzo 2023, n. 59

Recepimento Piano Nazionale Peste Suina Africana - Piano di sorveglianza eradicazione per il 2023. Approvazione Piano Operativo Regionale per la sorveglianza veterinaria della Peste Suina Africana e della Peste Suina Classica per il 2023.

IL DIRIGENTE DELLA SEZIONE

PROMOZIONE DELLA SALUTE E DEL BENESSERE

VISTI gli articoli 4 e 5 della legge regionale 4 febbraio 1997, n. 7 e s.m.i. "Norme in materia di organizzazione dell'Amministrazione regionale";

VISTA la Deliberazione G.R. n. 3261 del 28/7/1998 "Separazione delle attività di direzione politica da quelle di gestione amministrativa. Direttiva alle strutture organizzative regionali";

VISTI gli artt. 4 e 16 del Decreto Legislativo 30 marzo 2001, n. 165 e ss.mm.ii. "Norme generali sull'ordinamento del lavoro alle dipendenze delle amministrazioni pubbliche";

VISTO l'art. 32 della legge 18 giugno 2009, n. 69, che prevede l'obbligo di sostituire la pubblicazione tradizionale all'Albo ufficiale con la pubblicazione di documenti digitali sui siti informatici;

VISTA la normativa del Decreto legislativo del 14/03/2013, n. 33;

VISTA la deliberazione della Giunta Regionale n. 1518 del 31 luglio 2015 recante "Adozione del modello organizzativo denominato "Modello Ambidestro per l'Innovazione della macchina Amministrativa regionale-MAIA";

VISTA la normativa del Regolamento (UE) 2016/679 del Parlamento europeo e del Consiglio del 27.04.2016, nonché del D.Lgs.196/03 e ss.mm.ii. relativa alla protezione delle persone fisiche con riguardo al trattamento dei dati personali ed alla libera circolazione di tali dati;

VISTO il Decreto del Presidente della Giunta Regionale del 17 maggio 2016 n. 316 con il quale sono stati individuate le Sezioni relative ai Dipartimenti e, nella fattispecie, per il Dipartimento Promozione della Salute, del Benessere Sociale e della Sport Per Tutti, la Sezione Promozione della Salute e del Benessere;

VISTO il Decreto del Presidente della Giunta regionale n. 22 del 22 gennaio 2021, recante "Approvazione Modello Organizzativo MAIA 2.0";

VISTA la Deliberazione della Giunta Regionale 28 luglio 2021, n. 1289 recante «Applicazione art.8 comma 4 del Decreto del Presidente della Giunta regionale 22 gennaio 2021, n.22 - Attuazione modello MAIA 2.0 – Funzioni delle Sezioni di Dipartimento»;

VISTO il Decreto del Presidente della Giunta regionale 10 agosto 2021, n. 263 recante «Attuazione modello Organizzativo "MAIA 2.0" adottato con Decreto n. 22/2021 e s.m.i. Definizione delle Sezioni di Dipartimento e delle relative funzioni»;

VISTO l'incarico di Direzione della Sezione Promozione della Salute e del Benessere al dott. Onofrio Mongelli conferito con Deliberazione di Giunta Regionale n. 211 del 25 febbraio 2020 e confermato con Deliberazione di Giunta Regionale n. 508 del 08 aprile 2020;

VISTA la Deliberazione della Giunta Regionale 29 novembre 2022, n. 1723 con la quale è stata affidata la direzione del Servizio Sicurezza Alimentare e Sanità Veterinaria della Sezione Promozione della Salute e del Benessere alla dr.ssa Domenica Cinquepalmi;

Sulla base dell'istruttoria espletata dal Dirigente del Servizio coadiuvata dai referenti coordinatori della convenzione di cui alla D.D. della Regione Puglia n. 357/2021 Dott.ssa Luciana Addante e Dr. Gabriele Geruzzi, responsabile del procedimento amministrativo, dalla quale emerge quanto segue;

VISTO il D.lgs. 30 dicembre 1992, n. 502 "Riordino della disciplina in materia sanitaria, a norma dell'articolo 1 della Legge 23 ottobre 1992, n. 421" e s.m.i.;

VISTO il Regolamento (CE) n. 1099/2009 del 24 settembre 2009 relativo alla protezione degli animali durante l'abbattimento;

VISTO il Regolamento (CE) n. 1069/2009 del Parlamento Europeo e del Consiglio del 21 ottobre 2009 recante norme sanitarie relative ai sottoprodotti di origine animale e ai prodotti derivati non destinati al consumo umano e che abroga il Regolamento (CE) n. 1774/2002;

VISTO il Regolamento (UE) 2016/429 del Parlamento europeo e del Consiglio, del 9 marzo 2016, relativo alle malattie animali trasmissibili e che modifica e abroga taluni atti in materia di sanità animale («normativa in materia di sanità animale»);

VISTO il Regolamento (UE) 2017/625 del Parlamento europeo e del Consiglio, del 15 marzo 2017, relativo ai controlli ufficiali e alle altre attività ufficiali effettuati per garantire l'applicazione della legislazione sugli alimenti e sui mangimi, delle norme sulla salute e sul benessere degli animali, sulla sanità delle piante nonché sui prodotti fitosanitari;

VISTO il Regolamento di esecuzione (UE) 2018/1882 della Commissione, del 3 dicembre 2018, relativo all'applicazione di determinate norme di prevenzione e controllo delle malattie alle categorie di malattie elencate e che stabilisce un elenco di specie e gruppi di specie che comportano un notevole rischio di diffusione di tali malattie elencate;

VISTO il Regolamento (UE) 2020/687 della Commissione del 17 dicembre 2019 che integra il Regolamento (UE) 2016/429 del Parlamento europeo e del Consiglio per quanto riguarda le norme relative alla prevenzione e al controllo di determinate malattie elencate;

VISTO il Regolamento (UE) 2020/688 della Commissione del 17 dicembre 2019 che integra il Regolamento (UE) 2016/429 del Parlamento europeo e del Consiglio per quanto riguarda le prescrizioni in materia di sanità animale per i movimenti all'interno dell'Unione di animali terrestri e di uova da cova;

VISTO il Regolamento (UE) 2020/689 della Commissione del 17 dicembre 2019 che integra il Regolamento (UE) 2016/429 del Parlamento europeo e del Consiglio per quanto riguarda le norme relative alla sorveglianza, ai programmi di eradicazione e allo status di indenne da malattia per determinate malattie elencate ed emergenti;

VISTO il Regolamento di esecuzione (UE) 2021/605 della Commissione del 7 aprile 2021 che stabilisce misure speciali di controllo della Peste Suina Africana.

VISTO il Decreto Legislativo 2 febbraio 2021, n. 27 Disposizioni per l'adeguamento della normativa nazionale alle disposizioni del regolamento (UE) 2017/625 ai sensi dell'articolo 12, lettere a), b), c), d) ed e) della legge 4 ottobre 2019, n. 117;

VISTO il Decreto Legislativo 5 agosto 2022, n. 134, disposizioni in materia di sistema di identificazione e registrazione degli operatori, degli stabilimenti e degli animali per l'adeguamento della normativa nazionale alle disposizioni del regolamento (UE) 2016/429, ai sensi dell'articolo 14, comma 2, lettere a), b), g), h), i) e p), della legge 22 aprile 2021, n. 53;

VISTO il Decreto Legislativo 5 agosto 2022, n. 136, attuazione dell'articolo 14, comma 2, lettere a), b), e), f), h), i), l), n), o) e p), della legge 22 aprile 2021, n. 53 per adeguare e raccordare la normativa nazionale in materia di prevenzione e controllo delle malattie animali che sono trasmissibili agli animali o all'uomo, alle disposizioni del regolamento (UE) 2016/429 del Parlamento europeo e del Consiglio, del 9 marzo 2016;

VISTO il Decreto-legge n. 9/2022 coordinato con la Legge di conversione n. 29/2022 - Misure urgenti per arrestare la diffusione della Peste Suina Africana (PSA);

VISTA la D.G.R. della Regione Puglia del 2 agosto 2022, n. 1140 Decreto-legge n. 9/2022 coordinato con la Legge di conversione n. 29/2022 - Misure urgenti per arrestare la diffusione della Peste Suina Africana (di seguito PSA) - approvazione del PIANO REGIONALE DI INTERVENTI URGENTI (PRIU) della Regione Puglia per la gestione, il controllo e l'eradicazione della Peste Suina Africana nei suidi da allevamento e selvatici;

VISTA l'Ordinanza del Commissario Straordinario della Peste Suina Africana n. 5/2022 del 27 dicembre 2022 Proroga delle misure di cui all'articolo 3, comma 1, lettera b), punti ii e iii, dell'ordinanza n. 4/2022 del 28 giugno 2022, recante: «Indicazioni per l'attuazione delle misure di controllo ed eradicazione della peste suina africana»;

VISTO il Dispositivo Ministeriale trasmesso con nota DGSAF 12438 del 18 maggio 2022 avete come oggetto:" Misure di prevenzione della diffusione della Peste Suina Africana (PSA) –Dispositivo Dirigenziale inerente all'identificazione e registrazione dei suini detenuti per finalità diverse dagli usi zootecnici e dalla produzione di alimenti";

VISTO il Decreto Ministeriale del 28 giugno 2022 *Requisiti di biosicurezza degli stabilimenti che detengono suini;*

VISTA la Nota del Ministero della Salute DGSAF prot. 29703 del 17 dicembre 2021 riguardante la Peste Suina Classica (di seguito PSC) – attività di sorveglianza nella popolazione selvatica;

VISTA la nota del Ministero della Salute DGSAF prot. 31545 del 29 dicembre 2022 inerente alla trasmissione del Manuale delle emergenze da Peste Suina Africana in popolazioni di suini selvatici e del Manuale Operativo per la Peste Suina Classica e Peste Suina Africana nei suini detenuti;

VISTA la Nota del Ministero della Salute DGSAF prot. n. 1324 del 17/01/2023 riguardante la trasmissione alla Commissione europea del programma per il controllo e l'eradicazione della peste suina classica e africana, per approvazione e accesso alle misure di cofinanziamento;

VISTA la Nota del Ministero della Salute DGSAF prot. n. 5519 del 27/02/2023 avente ad oggetto *PSA - Piano di sorveglianza ed eradicazione in Italia per il 2023 – linee guida operative;*

VISTA la D.D. n. 318 del 16/09/2021 recante il *Piano Sorveglianza Nazionale della Peste suina africana per gli anni 2021-22,* che ha disciplinato le attività di sorveglianza della PSA fino al 2022*;*

VISTA la nota r_puglia/AOO_005/PROT/04/05/2022/0003208 del 04 maggio 2022 avete come oggetto *Peste Suina Africana - Decreto Legge 17 febbraio 2022, n. 9 convertito in Legge n. 29 del 7 aprile 2022, - art. 3 -Richiesta di messa a disposizione recapito per segnalazioni rinvenimento cinghiali feriti o deceduti al Servizio Veterinario dell'ASL competente per territorio;*

VISTA la nota r_puglia/AOO_082/PROT/01/03/2023/0000976 del 01 marzo 2023 avete come oggetto *Piano di formazione regionale, in ottemperanza a quanto previsto dalla D.G.R. Puglia n° 1140/2022 "Decreto Legge n. 9/2022 coordinato con la Legge di conversione n. 29/2022 - Misure urgenti per arrestare la diffusione della Peste Suina Africana (PSA) - approvazione del PIANO REGIONALE DI INTERVENTI URGENTI (PRIU) della Regione Puglia per la gestione, il controllo e l'eradicazione della Peste Suina Africana nei suidi da allevamento e selvatici*" e dal *Piano nazionale di sorveglianza ed eradicazione della Peste Suina Africana – 2023*" *nota DGSAF n° 0001324-17/01/2023-DGSAF-MDS-P- Comunicazione*";

VISTO il documento *Peste Suina Africana: Mappe di rischio di introduzione e diffusione in Puglia* dell'Osservatorio Epidemiologico Veterinario Regionale dell'Istituto Zooprofilattico Sperimentale di Puglia e Basilicata (di seguito IZSPB) avente prot. IZSPB 1893/2023 del 06 febbraio 2023;

VISTO il documento "*Proposta suddivisione campioni per sorveglianza passiva Peste Suina Africana (PSA)*

nei suini domestici in Regione Puglia" dell'Osservatorio Epidemiologico Veterinario Regionale dell'Istituto Zooprofilattico Sperimentale di Puglia e Basilicata avente prot. IZSPB 1998/2023 del 08 febbraio 2023;

CONSIDERANDO che i campionamenti dei suini domestici sono stati effettuati principalmente negli stabilimenti ricadenti nei comuni classificati a rischio. Tuttavia, il numero degli animali campionati risulta ad ogni modo insufficiente, poiché inferiore al numero minimo indicato nel piano di sorveglianza. Peraltro, risulta evidente che alcuni Comuni classificati a medio e alto rischio sono stati scarsamente campionati, nonostante nel loro territorio siano presenti numerosi stabilimenti con le caratteristiche indicate.

CONSIDERANDO che il *Piano di Sorveglianza Nazionale della Peste suina africana per gli anni 2021-22* approvato con D.D. 318/2021 non è più vigente a far data dal 1 gennaio 2023;

ATTESO CHE detta programmazione è soggetta a progressivi aggiornamenti in contenuti e procedure, anche in relazione ad eventuali indicazioni comunitarie e/o nazionali e costituisce, parte integrante del Piano Regionale dei Controlli Ufficiali per l'anno 2023.

TUTTO CIÒ PREMESSO E CONSIDERATO, si ritiene indispensabile proteggere il patrimonio suinicolo regionale da eventuali incursioni del virus sul territorio:

- prendendo atto e recependo*, il Piano Peste Suina Africana - Piano di sorveglianza eradicazione per il 2023,* allegato al presente atto per costituirne parte fondamentale (All. A) secondo le "Mappe di rischio di introduzione e diffusione in Puglia" dell'Osservatorio Epidemiologico Veterinario Regionale dell'Istituto Zooprofilattico Sperimentale di Puglia e Basilicata;
- approvando il *Piano regionale per la sorveglianza e la prevenzione della Peste Suina Africana e della Peste Suina Classica 2023,* allegato al presente atto per costituirne parte fondamentale (All. B).

VERIFICA AI SENSI DEL D.LGS N.196/2003

Garanzie alla riservatezza

La pubblicazione dell'Atto all' Albo, salve le garanzie previste dalla L.241/90 in tema di accesso ai documenti amministrativi, avviene nel rispetto della tutela alia riservatezza dei cittadini, secondo quanto disposto dal D.L.gs n.196/03 in materia di protezione dei dati personali, nonché dal vigente regolamento regionale n.5/2006 per il trattamento dei dati sensibili e giudiziari.

Ai fini della pubblicità legale, l'atto destinato alla pubblicazione e redatto in modo da evitare la diffusione di dati personali identificativi non necessari ovvero il riferimento a dati sensibili. Qualora tali dati fossero indispensabili per l'adozione dell'atto. Essi sono trasferiti in documenti separati esplicitamente richiamati.

VALUTAZIONE IMPATTO DI GENERE
Il presente Atto è stato sottoposto a valutazione di impatto di genere ai sensi della DGR n. 302 del 07.03.2022. L'impatto di genere stimato è: X neutro

ADEMPIMENTI CONTABILI AI SENSI DEL D.LGS. N. 118/2011 E SS.MS.II.

Si dichiara che il presente provvedimento non comporta alcun mutamento qualitativo e quantitativo di entrata e/o di spesa né a carico del bilancio regionale né a carico degli enti per i cui debiti i creditori potrebbero rivalersi sulla regione e che è escluso ogni ulteriore onere aggiuntivo rispetto a quelli autorizzati a valere sullo stanziamento previsto dal bilancio regionale.

IL DIRIGENTE DELLA SEZIONE
PROMOZIONE DELLA SALUTE E DEL BENESSERE

- sulla base delle risultanze istruttorie di cui innanzi;
- vista la documentazione richiamata in premessa;
- ritenuto di dover provvedere in merito.

DETERMINA

1. **Di prendere atto** di quanto in narrativa esposto, che qui si intende come integralmente riportato;
2. **Di prendere atto, altresì, e recepire** il Piano *Peste Suina Africana - Piano di sorveglianza eradicazione per il 2023,* allegato al presente atto per costituirne parte fondamentale - **Allegato A;**
3. **Di approvare** il *Piano regionale per la sorveglianza e la prevenzione della Peste Suina Africana e della Peste Suina Classica 2023,* allegato al presente atto per costituirne parte fondamentale (All. B)**,** secondo le "Mappe di rischio di introduzione e diffusione in Puglia" dell'OEVR/IZSPB;
4. **Di assegnare** ai Servizi Veterinari di Sanità Animale (di seguito SVET A) della Regione Puglia le attività connesse alla sorveglianza passiva sui suidi riportate nel Piano di cui al precedente punto 3);
5. **Di stabilire che** in osservanza del Piano PSA e PSC i campioni saranno raccolti negli allevamenti dei suini domestici, e saranno analizzati, per i test di screening, con tecniche biomolecolari presso l'IZSPB;
6. **Di stabilire, altresì, che** lo SVET A, ove non presente il veterinario aziendale, procederà a verificare il livello di biosicurezza, ai sensi del Decreto Ministeriale del 28 giugno 2022, compilando l'apposita check-list ufficiale disponibile sul sistema informativo Classyfarm, sul sito web dedicato (www.classyfarm.it);
7. **Di svolgere** una campagna di formazione ed informazione in collaborazione dell'IZSPB e del Responsabile Sanitario dell'Osservatorio Faunistico Regionale, rivolto al personale dei Servizi Veterinari delle AASSLL pugliesi;
8. **Di rendere** direttamente esecutivo il presente provvedimento e di demandare l'applicazione ai competenti Servizi delle Aziende Sanitarie Locali;
9. **Di notificare** alle Aziende Sanitarie Locali, all'IZSPB e a tutti i soggetti coinvolti il presente provvedimento;
10. **Di pubblicare** il provvedimento in versione integrale sul BURP, sul sito www.regione.puglia.it e sul portale regionale sanitario www.sanita.puglia.it;

Il presente atto, composto da n° 6 facciate, e n° 2 allegati (Allegato A n°49 pagine e Allegato B n° 43) è adottato in originale.

Il Dirigente Sezione
Promozione della Salute e del Benessere
Dr. Onofrio Mongelli

La sottoscritta attesta che il presente procedimento istruttorio è stato espletato nel rispetto delle norme vigenti e che il presente schema di determinazione è conforme alle risultanze istruttorie.

Il provvedimento viene redatto in forma integrale e nella versione pubblicabile, con parti oscurate non necessarie ai fini di pubblicità legale, nel rispetto della tutela alla riservatezza dei cittadini, secondo quanto disposto dal D.lgs. 196/03 in materia di protezione dei dati personali e ss. mm. ii.

Il Dirigente del Servizio
Sicurezza Alimentare e Sanità Veterinaria
Dr.ssa Domenica Cinquepalmi

EUROPEAN HEALTH AND DIGITAL EXECUTIVE AGENCY (HaDEA)

Department A Health and Food
Unit A2 EU4Health/SMP

Allegato A D.D. 082/2023/59

Food Programmes for eradication, control and surveillance of animal diseases and zoonoses

Onofrio Mongelli
21.03.2023
16:16:59
GMT+01:00

submitted for obtaining EU financial contribution

Annex I.c: Programme for the control and eradication of classical swine fever or African swine fever

Member States seeking an EU financial contribution for national programmes for eradication, control and surveillance of animal diseases and zoonosis shall submit online this document completely filled out by the 31 May of the year preceding its implementation (part 2.1 of Annex I to the Single Market Programme Regulation).

If encountering difficulties:

- concerning the information requested, please contact HADEA-VET-PROG@ec.europa.eu.
- on the technical point of view, please contact SANTE-BI@ec.europa.eu, include in your message a printscreen of the complete window where the problem appears and the version of this pdf:

Protection of Your Personal Data:
For consultation about the processing and the protection of your personal data, please click to follow this link

Privacy Statement

Instructions to complete the form:

1) You can attach documents (.docx, .xlsx, .pdf, etc) to complete your report.
Using the button "Add attachments" on the last page of the form.
2) Before submitting this form, please use the button "Verify form"(bottom right of each page).
If needed, complete your pdf document as indicated.
3) When you have finished completing this pdf document, save it on your computer.
4) Verify that your internet connection is active and then click on the "Submit notification" button and your pdf document will be sent to our server. A submission number will appear on your document.
Save this completed document on your computer for your record.
5) For simplification purposes you are invited to submit multi-annual programmes.
6) You are invited to submit your programmes in English.

Document version number: 2022 1.0

Member state : ITALIA

Disease African Swine Fever

Species : Domestic pigs and wild boar

This program is multi annual : no

Request of Union co-financing from beginning : 2023

First year of implementation of the programme described in this document: *2023*

1. Contact data

Name	Pierdavide Lecchini	Phone	+390659946584
Email	sanita.animale@sanita.it	Your job type within the CA :	General Director Animal Health and Vet

Submission Date	Submission Number
Monday, December 12, 2022 16:15:36	1670858138674-19287

Standard requirements for the submission of programme for eradication, control and surveillance

2. Historical data on the epidemiological evolution of the disease

Provide a concise description of the following indicators :

- *Number of serologically positive domestic pigs compared to previous year*
- *Number of virologically positive domectic pigs compared to previous year*
- *Number of serologically positive wild boar/feral pigs compared to previous year*
- *Number of virologically positive wild boar/feral pigs compard to previous year*
- *An assessment of the evolution of the indicators along the years is requested as well as obstacles and contrains indentified that hamper the progress of eradication.*

(max. 32000 chars) :

Piano di sorveglianza ed eradicazione in Italia.
Nel 2021 l'Italia ha adottato per il secondo anno consecutivo il programma nazionale di sorveglianza per la PSA nell'Italia continentale e il programma di eradicazione per la regione Sardegna. Nel piano 2021 sono state implementate alcune attività (ad esempio analisi di rischio per suini domestici) per innalzare ulteriormente il livello delle attività di sorveglianza anche nel settore domestico, ed è stato migliorato il settore della preparazione, formazione, simulazione. Inoltre, è stata aggiunta la sorveglianza passiva anche per PSC nei suini domestici). In Sardegna la situazione epidemiologica conferma un trend fortemente favorevole, vi è evidenza di un livello molto basso di circolazione virale attiva, in quanto dal 2019 non sono stati rilevati risultati positivi virologici e sono stati rilevati solo pochi risultati sierologici positivi sia nel cinghiale che nel domestico suini nel 2021 (14 focolai in WB e 1 in DP nei suini senza proprietario). Inoltre, viene applicato un sistema di sorveglianza attiva e passiva sia nei cinghiali domestici che selvatici con l'obiettivo di eradicare definitivamente la PSA.
Il 7 gennaio 2022 è stata confermata, da parte del Centro di Referenza Nazionale per lo Studio delle Pesti Suine presso l'Istituto Zooprofilattico Sperimentale Umbria e Marche (CEREP), la positività al virus della PSA genotipo 2 in una carcassa di cinghiale rinvenuta in, Regione Piemonte, nel Comune di Ovada, in Provincia di Alessandria, nella parte Nord-Ovest dell'Italia continentale. Successivamente, ulteriori positività in carcasse di cinghiali sono state confermate in zone limitrofe della regione Piemonte, e anche in Regione Liguria, confinante con il Piemonte. In seguito alla conferma di positività, il Ministero della Salute ha immediatamente istituito la zona infetta su proposta del Gruppo operativo degli Esperti, che comprende più di 100 comuni, distribuiti nelle provincie di Alessandria, Genova, successivamente confermata dagli organismi comunitari (Decisione 62/2022). Con il Regolamento di Esecuzione (UE) 2022/440 del 16 marzo 2022, la Commissione ha aggiornato l'allegato I del Regolamento di Esecuzione (UE) 2021/605 e s.m. e i., elencando le aree della zona infetta come zone soggette a restrizione I e II. Il 4 Maggio 2022, il CEREP ha notificato la conferma di positività per PSA virus genotipo 2 in una carcassa di un giovane cinghiale, sottoposto ad eutanasia a seguito di segnalazione per sintomatologia nervosa in Regione Lazio, Italia centrale, nel Comune di Roma, in area urbana. Altri cinghiali ASF positivi sono stati notificati nei giorni successivi nella stessa zona, a poca distanza dal confine esterno della zona infetta, e il 26 maggio una positività è stata riscontrata in un cinghiale incidentato in provincia di Rieti, a circa 100 km da Roma. L'Autorità Centrale ha immediatamente definito le pertinenti zone infette su proposta del Gruppo esperti ed approvate nell'ambito dell'Unità centrale di crisi, e le relative zone di 'attenzione' che circondano le zone infette. Contestualmente, sono state attuate le necessarie misure di controllo per il contenimento dell'infezione e per definirne con esattezza la diffusione attraverso l'implementazione della sorveglianza, apposizione segnaletica, incremento ricerche carcasse, etc... Con la Decisione di Esecuzione (UE) 2022/746 del 13 maggio 2022, la Commissione ha istituito la zona infetta. Alla data del

24maggio 2022, i casi nel selvatico confermati in Liguria sono 50, in Piemonte 75, nel Lazio 12.
Attualmente la malattia ha coinvolto esclusivamente i suini selvatici. L'impatto economico provocato dalla eventuale diffusione dell'infezione nel comparto dei suini domestici sarebbe devastante: le regioni limitrofe alla zona infetta individuata, Lombardia, Emilia Romagna ed in parte anche lo stesso Piemonte, rappresentano infatti il fulcro dell'intera produzione suinicola nazionale nonché dei prodotti a base di carne suina destinati all'esportazione. Nelle zone di restrizione si ritiene indispensabile applicare un piano di eradicazione, con obiettivi a breve, medio e lungo termine. Nelle regioni indenni, sebbene in linea generale esposte al rischio di introduzione virale, la situazione epidemiologica resta stabile: la probabilità di diffusione del virus per contiguità dalle regioni infette può essere ancora considerata bassa mentre non può essere sottostimato un rischio impredittibile legato alla introduzione indiretta del virus attraverso il fattore umano. Si ritiene pertanto necessario mantenere in essere il sistema di sorveglianza passiva elaborato, monitorando costantemente la situazione epidemiologica europea ed internazionale, rafforzando il sistema dei controlli, incrementando la diffusione delle informazioni e la conoscenza della malattia e l'implementazione delle misure di biosicurezza. Inoltre, alla luce della attuale situazione epidemiologica con l'introduzione del virus in Italia continentale, per le regioni e province autonome ASF free, è stato disposto l'obbligo di redigere un Piano di Interventi Urgenti (PRIU) per la gestione, il controllo e l'eradicazione della PSA nei suini da allevamento e nella specie cinghiale (Sus scrofa), nell'ottica di ridurre nelle zone indenni il rischio di introduzione dell'infezione e migliorare la gestione del cinghiale nel territorio di competenza, per facilitare l'eventuale applicazione delle misure previste in caso di emergenza da PSA (Legge di conversione 7 Aprile 2022 n.29). Oltre a quanto previsto dal Piano Nazionale di Sorveglianza, le regioni indenni sono pertanto tenute a redigere un Piano che includa la ricognizione della consistenza della specie cinghiale all'interno del territorio di competenza suddivisa per provincia, l'indicazione e le modalità di attuazione dei metodi ecologici, nonché l'indicazione delle aree di intervento diretto, delle modalità, dei tempi e degli obiettivi annuali del prelievo esclusivamente connessi ai fini del contenimento della PSA.

Piano di eradicazione in Regione Sardegna
La PSA è presente nel territorio regionale sin dal 1978. Negli ultimi anni, grazie all'istituzione dell'Unità di Progetto Regionale per la gestione multidisciplinare della problematica, e ad un efficace coordinamento di tutti gli Enti e le Amministrazioni coinvolte, nonché grazie all'applicazione di un programma straordinario di attività, la situazione della malattia nell'isola è sensibilmente migliorata, sia in termini epidemiologici, con la notifica di un numero di focolai di infezione in continuo decremento rispetto al passato, sia in termini di risoluzione di molte delle annose criticità che avevano in qualche modo ostacolato o rallentato l'eradicazione della malattia. Tra questi, in particolare il pascolo brado illegale dei suini, per cui sono state intraprese rigide misure di contrasto.
Infatti, il principale fattore favorente la persistenza dell'infezione è stato a suo tempo identificato nella tradizionale pratica di allevamento di suini bradi non confinati in aree promiscue tra branchi e suini selvatici. La presenza di capi non ascrivibili a proprietari riconosciuti e quindi non registrati all'Anagrafe Zootecnica Nazionale e pertanto non controllabili dal punto di vista sanitario ufficiale, oltre allo stretto contatto con la fauna selvatica, costituisce una cinghia di trasmissione del virus tra la popolazione domestica censita e il selvatico.
Le operazioni di contrasto all'allevamento illegale e non confinato di suini comprese le azioni di depopolamento di interi branchi che hanno preso il via nel 2015 con alcune criticità di ordine organizzativo, sono proseguite anche nel 2021-2022, come riportato in Allegato 1/Sardegna.
Sono state inoltre adottate una serie di misure per migliorare l'efficacia dei controlli ufficiali da parte dei Servizi Veterinari su tutta la filiera, riorganizzando gli stessi Servizi, attuando un piano di rotazione territoriale dei Veterinari, un piano di verifiche di efficacia, istituendo un Gruppo di Intervento Veterinario, altamente specializzato, indipendente dai Servizi locali, controlli straordinari sugli O.S.A. improvvisi con personale proveniente da altre Aree.

Standard requirements for the submission of programme for eradication, control and surveillance

È stata attuata anche una campagna di formazione e aggiornamento per gli allevatori e cacciatori, e sono state previste misure di premialità per le aziende suine certificate tramite il Piano Sviluppo Rurale.
Nel 2021 è stata ridefinita la composizione dell'Unità di Progetto per l'eradicazione della PSA anche al fine di adempiere alle raccomandazioni di cui al report dell'Audit condotto dall'Autorità Centrale sull'Autorità Regionale.
[Lo scorso mese di luglio 2022 la Commissione Europea, tenuto conto dell'esito soddisfacente dell'audit PSA in Sardegna del novembre 2021, al fine di incrementare l'efficacia delle azioni volte all'eradicazione, e per valutare la possible revision della regionalizzazione dell'isola, ha concordato con l'AC e con le autorità regionali della Sardegna una specifica roadmap, che prevede 5 punti, tra cui sorveglianza passiva sia nei cinghiali domestici che selvatici, sorveglianza sull'abbattimento dei suini bradi detenuti illegalmente (residui) e sorveglianza attiva diffuso su tutto il territorio regionale. Ciò ha comportato una rimdulazione dell'iniziale piano di controllo virologico.
Sorveglianza passiva nei cinghiali (compresi gli animali investiti): 700
Sorveglianza passiva nei domestici (compresi i sospetti): 600
Sorveglianza attiva nei domestici: 100
Depopolamento dei suini bradi detenuti illegalmente (residui): 300
Sorveglianza attiva nei cinghiali (stagione di caccia cvc): 3000
PCR totali (700+600+100+300+3000) = 4700
Last July 2022, the European Commission, taking into account the satisfactory outcome of the PSA audit in Sardinia in November 2021, in order to increase the effectiveness of the actions aimed at eradication, and to evaluate the possible revision of the regionalization of the island, agreed with the CA and with the regional authorities of Sardinia a specific roadmap, which includes 5 points, including passive surveillance in both domestic and wild boar, surveillance on the culling of illegal free range pigs (residues) and active surveillance spread throughout the region. This has led to a remodulation of the initial virological control plan.
Passive surveillance in wild boar (including run over animals): 700
Passive surveillance in domestic (including suspects): 600
Active surveillance in domestic: 100
Depopulation of illegal free range pigs (residues): 300
Active surveillance in wild boars (cvc - hunting season): 3000
Total PCRs (700+600+100+300+3000) = 4700]

3. *Description of the submitted programme*

Provide a concise description of

- *The programme with its main objective(s). In case of a long time strategy, interim objectives for each year should be specified.*
- *Target population*
- *Main measures : active/passive surveillance in holdings, active/passive surveillance in wild boar-feral pigs, vaccination in holdings, vaccination of wild boars-feral pigs, monitoring efficacy of vaccination, eradication measures*
- *Areas of implementation of the programme*

(max. 32000 chars) :

Piano di sorveglianza ed eradicazione in Italia
Obiettivo generale: proteggere il patrimonio suinicolo nazionale da ulteriori incursioni del virus PSA sul territorio continentale indenne; controllare la diffusione della infezione ed eradicare la malattia nelle zone infette.
Obiettivi specifici: nell'ambito delle previste attività di sorveglianza, consolidamento del sistema nazionale di allerta precoce per la PSA, miglioramento quali-quantitativo della sorveglianza passiva

Standard requirements for the submission of programme for eradication, control and surveillance

negli allevamenti di suini e nelle
popolazioni di cinghiali, prosecuzione delle iniziative per l'informazione e la formazione degli stakeholders.
Nell'ambito delle attività finalizzate all'eradicazione della PSA nel selvatico, lo scopo è quello di contenere la malattia all'interno delle zone infette riducendo progressivamente l'area di circolazione virale ed evitare che l'infezione si trasmetta dai suini selvatici ai suini domestici. In particolare, le attività da intraprendere allo scopo di limitare la diffusione della infezione sono rappresentate dal rafforzamento della sorveglianza passiva, l'implementazione del monitoraggio attivo per la ricerca, la raccolta e lo smaltimento delle carcasse di cinghiali, il depopolamento preventivo dei domestici, la creazione di una linea meccanica di contenimento (fences), singola o doppia, la cattura e abbattimento dei selvatici e, dopo la messa in opera delle recinzioni, le attività di selezione e controllo.
Nell'ambito dei PRIU è prevista la possibilità di ricorrere ad iniziative per la gestione numerica della popolazione di cinghiali, elaborate in base ad una valutazione del rischio di introduzione e diffusione della malattia ed alla stima numerica della popolazione selvatica.
Sulla base di quanto previsto dall'AHL, dal 2021 è stato anche incrementato il livello di sorveglianza passiva per PSC attraverso l'analisi con metodi biomolecolari anche per PSC degli stessi campioni raccolti nell'ambito della sorveglianza PSA negli allevamenti domestici (due campioni su base settimanale per regione nelle regioni indenni PSA). Dal 2022, è stata disposta la medesima tipologia di sorveglianza per PSC anche sui cinghiali prelevati nell'ambito del Piano PSA. Detta attività si applicherà anche per il 2023.
Relativamente ai flussi informativi, già dal 2021, nel sistema informativo per la notifica delle malattie animali SIMAN sono caricati solo i casi realmente sospetti: morti in azienda con sintomi o lesioni riferibili a Pesti Suine o epidemiologicamente correlati a focolai accertati. Nel SINVSA vengono registrati tutti i dati relativi alla sorveglianza passiva.
Il Piano di sorveglianza nazionale per la PSA si articola nei principali ambiti di seguito elencati:
a. sorveglianza passiva nelle popolazioni di cinghiali.
b. sorveglianza passiva negli allevamenti di suini.
c. gestione della popolazione di cinghiali.
d. verifica dei livelli di applicazione delle misure di biosicurezza.
e. campagna di formazione ed informazione degli stakeholders.
a. Sorveglianza passiva nelle popolazioni di cinghiali.
L'obiettivo è il tempestivo riscontro dell'infezione (early detection) nei territori indenni. La sorveglianza passiva su tutto il territorio nazionale sarà attuata attraverso la segnalazione e il controllo diagnostico di tutti i cinghiali rinvenuti morti (inclusi i morti per incidente stradale) e di tutti i casi sospetti (es. mortalità aumentata, sintomatologia riferibile a pesti suine, collegamento epidemiologico).
Per facilitare le segnalazioni le Regioni e Province Autonome adottano procedure specifiche e predispongono appositi canali di notifica, come ad esempio l'istituzione di un numero telefonico di riferimento.
Considerando la attuale situazione epidemiologica nazionale non è possibile prescindere da un elevato livello di attenzione reso necessario dalla situazione di allerta legata alla possibilità di introdurre il virus della PSA nelle regioni ancora indenni. Sono individuati comunque due livelli di allerta:
- livello di allerta minimo: carcasse di cinghiali che non presentano lesioni riferibili alla PSA. Questo livello si associa ad uno status di "silenzio epidemiologico" in cui non si ravvisa un rischio rilevante o immediato di introduzione del virus. Le attività di sorveglianza possono essere svolte applicando le misure minime di biosicurezza esplicitate di seguito nella parte relativa alle biosicurezze.
- livello di allerta massimo: l'innalzamento del livello di allerta viene deciso dal Ministero della Salute di concerto con le autorità regionali o provinciali competenti sulla base delle evidenze epidemiologiche. In casi specifici, qualora siano rinvenute carcasse di cinghiali e/o cinghiali abbattuti che presentano lesioni riferibili a PSA o in presenza di mortalità anomala, il Servizio veterinario competente deve adeguarsi comunque ad un innalzamento del rischio e adottare le misure previste dal manuale operativo in caso di

sospetto di peste suina: in particolare il prelievo dei campioni e l'area interessata devono essere gestiti con opportuni livelli di biosicurezza.
L'introduzione del virus nelle Regioni Piemonte, Liguria e Lazio è verosimilmente ascrivibile a modalità di trasmissione indiretta human-mediated (cosiddetto fattore umano), che resta la modalità più imprevedibile e difficilmente controllabile.
Nel quadro delle misure sviluppate ai fini dell'attuazione della sorveglianza passiva, è prevista una compensazione finanziaria di 10 euro per coloro che riferiranno il ritrovamento di una carcassa di cinghiale come richiesto dal doc. SANTE 2017/10186 rev.3 della Commissione e 20 euro per la consegna o l'invio del campione all'autorità competente. A tal fine le Regioni e Province Autonome devono predisporre un'apposita procedura per la compensazione e la relativa rendicontazione ai fini della richiesta di accesso ai finanziamenti comunitari, anche attraverso appositi accordi con le Associazioni venatorie.
b. Sorveglianza passiva negli allevamenti di suini domestici.
La sorveglianza passiva sul territorio nazionale è effettuata in osservanza di quato previsto dal Regolamento (UE) 2016/429 e dai Regolamenti delegati (UE) 2020/687 e 2020/689. Tutti i casi sospetti di peste suina devono essere immediatamente segnalati al Servizio veterinario localmente competente che adotta tutte le misure previste dal manuale delle Pesti Suine nei suini domestici per confermare o escludere la presenza di circolazione virale.
Nell'ambito del rafforzamento delle attività di sorveglianza finalizzate al rilevamento precoce del virus PSA in allevamento, il rilievo di sintomi clinici o lesioni anatomopatologiche attribuibili alla PSA deve essere prontamente segnalato al Servizio veterinario localmente competente. Tutti i casi di febbre alta, morte improvvisa, presenza di emorragie cutanee o di organi interni, disturbi intestinali e nervosi, aborto, etc. devono essere attentamente osservati e segnalati, come raccomandato dal manuale diagnostico. In caso di aumento della mortalità >30% rispetto ai valori registrati nel mese precedente, viene emesso il sospetto di peste suina e si procede al prelievo dei campioni per l'esecuzione dei test diagnostici per PSA.
c. Gestione della popolazione di cinghiali.
Oltre alla possibile diffusione della malattia per contiguità dalle popolazioni di cinghiali già infette, tenuto conto dell'impossibilità di prevedere lo specifico contesto dell'eventuale introduzione del virus nelle zone ancora indenni, è stato necessario ridefinire misure gestionali preventive da adottare su scala nazionale. Nel caso di una introduzione puntuale del virus, come avvenuto nelle Regioni Piemonte, Liguria e Lazio, sono previste azioni e misure volte a un immediato contenimento dell'infezione, con l'obiettivo di evitare la dispersione di cinghiali infetti e, quindi, l'allargamento della zona infetta (allestimento recinzioni, vuoto sanitario allevamenti domestici, riduzione della densità di cinghiali).
Nel momento in cui si dovesse rilevare la comparsa del virus nei territori indenni, inoltre, il quadro complessivo delle azioni gestionali sarà articolato secondo i principi indicati nel documento di indirizzo della Commissione Europea per le aree infette e sarà comunque applicato quanto previsto dal manuale per le emergenze.
In Italia si stima che ogni anno sono abbattuti circa 300.000-500.000 cinghiali, a fronte di una popolazione post-riproduttiva di 800.000-1.000.000 di capi in lenta e costante crescita. La distribuzione geografica dei cinghiali è un continuum dal Nord al Sud dell'Italia, mentre nella catena alpina vi sono ancora aree di discontinuità che, probabilmente, potrebbero essere presto colmate.
Nel contesto multidisciplinare già avviato dal Ministero della Salute con Ministeri dell'Agricoltura e della Transizione Ecologica, competenti in materia di gestione della fauna selvatica, e con l'Istituto Superiore per la Protezione e la Ricerca Ambientale (ISPRA) e CEREP, che è già esitato in un documento di indirizzo per le regioni e province autonome, in seguito alla conferma della PSA sul territorio continentale (Piemonte, Liguria, Lazio), visto l'aumentato rischio di introduzione del virus nelle regioni ancora indenni, è stato emanato un ulteriore documento di indirizzo, contenente indicazioni tecnico operative per agevolare la stesura dei PRIU e migliorare gli aspetti correlati alla preparedness e alle misure di gestione

Standard requirements for the submission of programme for eradication, control and surveillance

della popolazione di cinghiali.
In particolare, è prevista anche un'attività di implementazione dei sistemi di stima della densità di popolazione e distribuzione territoriale per disporre di dati aggiornati ed esaustivi che consentano l'elaborazione di misure volte alla gestione della specie, in termini di riduzione sia numerica sia spaziale della popolazione, misure di controllo della popolazione selvatica a livello regionale nell'ambito dei PRIU, misure che contemperino l'attività venatoria, le azioni di controllo previste dalla normativa vigente (Legge n. 157/92, art.19; Decreto-Legge del 17 febbraio 2022 n. 9 convertito con modificazioni dalla Legge 7 aprile 2022, n. 29 che prevede da parte delle regioni la ricognizione della consistenza della specie cinghiale all'interno del territorio di competenza, l'indicazione di metodi ecologici, delle aree di intervento diretto, delle modalità, dei tempi e degli obiettivi annuali del prelievo, esclusivamente connessi ai fini del contenimento della peste suina africana;) e le azioni programmabili nella rete delle Aree Protette (Parchi Nazionali, Regionali, Oasi, Rifugi ecc.).
d. Verifica dei livelli di applicazione delle misure di biosicurezza.
Per un efficace controllo del territorio utile sia in caso di prevenzione sia in caso di emergenza, è opportuno conoscere lo stato delle aziende suine relativamente ai livelli di biosicurezza adottati.
A questo scopo le aziende suinicole sono classificate sulla base del rischio in tre categorie:
1. aziende non commerciali o familiari: i suini sono tenuti solo per la fase di ingrasso e sono destinati all'autoconsumo; né gli animali vivi né i prodotti suini vengono movimentati all'esterno dell'azienda.
2. aziende commerciali (aziende da riproduzione e aziende da ingrasso): movimentano suini da vita e da macello e trasportano i prodotti suini al di fuori dell'azienda.
3. aziende allo stato brado o semi-brado: detengono i suini all'aperto in modo temporaneo o permanente.
Fermo restando quanto previsto dal Regolamento (UE) 2016/429 come integrato dai Regolamenti delegati (UE) 2019/687 e 2019/689 e dal Regolamento di esecuzione (UE) 2021/605 e s.m. e i. , i criteri essenziali di biosicurezza per le diverse categorie aziendali sono riportati nell'Allegato 1/ITALIA.
[Lo scorso mese di Luglio è stato inoltre emanato un Decreto del Ministro della Salute di concerto con il Ministro delle Politiche Agricole Alimentari e Forestali ed il Ministro della Transizione Ecologica recante "Requisiti di biosicurezza degli stabilimenti che detengono suini." In cui sono definite le check list per categoria aziendale (ulteriormente suddivise a seconda che la capacità massima superi o meno il numero di 300 capi) in relazione alla raccolta ed elaborazione dei dati acquisiti durante le verifiche. Inoltre, qualora l'allevamento oggetto di verifica sia situato all'interno di una zona di restrizione per PSA, in aggiunta ai requisiti previsti dal Decreto, l'eventuale proseguimento dell'attività è subordinato all'adozione di misure di biosicurezza rafforzate di cui all'allegato II del Regolamento di esecuzione (UE) 2021/605. - The plan provides for the verification of the levels of application of biosecurity measures throughout the country. Last July, a Decree of the Minister of Health was also issued in agreement with the Minister of Agricultural, Food and Forestry Policies and the Minister of Ecological Transition containing "Biosafety obligations of establishments that breed pigs". In this decree, the checklists are defined by company category (further subdivided according to whether or not the maximum capacity exceeds the number of 300 heads) in relation to the collection and processing of the data acquired during the checks. Furthermore, if the farm subject to verification is located within an area restricted by the PSA, in addition to the requirements set out in the Decree, any continuation of the activity is subject to the adoption of enhanced biosecurity measures pursuant to Annex II of the Implementing Regulation (EU) 2021/605.]
e. Campagna di formazione ed informazione degli stakeholders.
Il Ministero della Salute, nell'ambito delle iniziative finalizzate a rendere più efficace l'azione di prevenzione e aumentare le capacità di intervento nei confronti della emergenza PSA, nonché per limitare o eliminare i comportamenti a rischio, ha già elaborato apposito materiale informativo e divulgativo, disponibile sul proprio sito web (http://www.salute.gov.it/portale/sanitaAnimale/dettaglioContenutiSanitaAnimale.jsp?lingua=italia

Standard requirements for the submission of programme for eradication, control and surveillance

no&id=208) unitamente alle informazioni aggiornate sulla situazione epidemiologica della PSA in Europa e in Italia.
Ciò anche in conformità a quanto sostenuto ed auspicato dalla Commissione europea relativamente ad un approccio condiviso ed armonizzato tra tutti gli Stati Membri interessati a vario livello dall'epidemia e per aumentare la preparazione a gestire le emergenze epidemiche, per accrescere il livello delle misure di controllo e contrasto alla malattia.
Il Ministero della Salute, con il supporto del CEREP, organizza attività di aggiornamento e formazione anche attraverso l'utilizzo di diversi canali di comunicazione, ivi comprese le nuove tecnologie e gli ambienti social, rivolta alle forze dell'ordine, corpo dei carabinieri forestali, veterinari liberi professionisti, cacciatori e allevatori, associazioni di categoria.
[La campagna di sensibilizzazione si esplica nell'organizzazione di corsi di formazione e sensibilizzazione e nella produzione e diffusione di materiale informativo rivolto alle diverse categorie che possono interessare i vari portatori di interesse (veterinari, cacciatori, agricoltori, enti forestali, ecc.). La ripartizione dei costi comprende i costi relativi all'acquisto dei servizi per la stampa del materiale informativo, l'organizzazione degli incontri e le altre attività connesse. - The awareness campaign is expressed in the organization of training and awareness courses and in the production and dissemination of information material aimed at the various categories that may for various stakeholders (veterinarians, hunters, farmers, forest management bodies, etc..). The breakdown of costs includes the costs relating to purchase of services to print information materials, the organization of the meetings and the other applicable activities.]
Nell'ambito delle attività preparatorie alla gestione della emergenza, vi è una rete di coordinamento tra Ministero della Salute e le altre Autorità ed Enti coinvolti a vari livelli nelle attività di supporto gestionale. Tra queste, il coordinamento con l'Agenzia delle Dogane per assicurare la vigilanza sulle merci al seguito dei viaggiatori nei presìdi territoriali ed alle frontiere, e con il Comando Carabinieri per la tutela della salute per gli aspetti riguardanti il commercio illegale di alimenti di origine suina, in considerazione del rischio rappresentato dal 'fattore umano' per la introduzione e trasmissione della malattia.
A loro volta, le Regioni e Province Autonome provvedono all'implementazione di un programma di formazione ed aggiornamento, che contempli attività teoriche e pratiche, rivolte ai servizi veterinari ed a tutte le figure professionali a diverso titolo e livello coinvolte nella gestione della PSA.
Il Piano di eradicazione per la PSA in Italia continentale si basa sull'applicazione della normativa vigente in materia, oltre a quanto previsto dalla strategia comunitaria. Le diverse misure sono inoltre integrate ed articolate secondo quanto contenuto nei pareri scientifici emanati dalle autorità competenti nel corso della gestione dell'emergenza. I metodi di applicazione delle misure devono necessariamente tenere conto delle differenze regionali e/o locali in termini di competenze e responsabilità, e soprattutto in relazione alle caratteristiche del territorio interessato dalla malattia (ad esempio: contesto prettamente montuoso ed aspro, boschi con valli profonde in Piemonte e Liguria, area urbana metropolitana in Lazio).
Tra le principali misure da adottare in modo contestuale ed armonizzato, oltre all'implementazione della sorveglianza attraverso la ricerca attiva delle carcasse, figura l'installazione di una barriera fisica per il contenimento della popolazione di cinghiali infetta e quindi dell'area di circolazione virale; intorno a questa prima barriera (interna), a seconda della tipologia di territorio interessato dall'infezione, si può anche ricorrere all'apposizione di una seconda recinzione che delimita un'area cuscinetto (approssimativamente concentrica alla prima) utile a proteggere il territorio esterno in cui non si registra circolazione virale. Nello specifico, le azioni da intraprendere in ordine cronologico sono le seguenti: istituzione della zona infetta, organizzazione della ricerca attiva sistematica delle carcasse (per valutare l'andamento dell'infezione e per verificare che nessun caso di infezione abbia raggiunto la zona indenne), censimento delle aziende suinicole ricomprese nella zona infetta (per programmare il depopolamento preventivo), individuazione del perimetro della o delle recinzioni per consentire l'eventuale installazione delle trappole per la cattura dei selvatici ed iniziare le attività di depopolamento (da applicarsi solo in seguito all'installazione delle recinzioni). Tutti i cinghiali rinvenuti morti o abbattuti,

Standard requirements for the submission of programme for eradication, control and surveillance

sia all'interno delle aree recintate, sia nelle restanti parti delle zone di restrizione devono essere campionati e sottoposti a test di laboratorio per la diagnosi di PSA prima di essere destinati alla distruzione secondo rigorose procedure di biosicurezza.
[Il rispetto delle misure di biosicurezza nella gestione di carcasse di cinghiale è sempre stato raccomandato, specialmente alle squadre reclutate per la ricerca attiva delle carcasse. In caso di ritrovamento carcassa nel raggio di 50 km da un caso o focolaio, quindi già in zona di restrizione le disposizionali nazionali raccomandano il rigoroso rispetto delle misure di biosicurezza. Il sistema di sorveglianza e il piano di eradicazione si basa sull'applicazione delle misure previste dal regolamento 429 e atti delegati. Nei casi di PSA nel selvatico si fa riferimento alle zone di restrizione I e II (o III). Sono previste note informative periodiche a cadenza trimestrale per raccomandare il rispetto dell'applicazione delle misure di biosicurezza nella gestione delle carcasse. - The compliance with biosecurity measures in the management of wild boar carcasses has always been recommended specially to the teams for the disposal of carcasses. In the event of a carcass found within a 50 km radius of a case or outbreak, therefore already in the restricted area, the national provisions always recommended the compliance with biosecurity measures. The surveillance system and the eradication plan is based on the application of the measures envisaged in the restricted areas established pursuant to regulation 429 and delegated act for the cases in the wild, reference is made to the ZR I and ZRII (or III). Periodic information notes are provided on a quarterly basis to recommend compliance with the application of biosecurity measures in the management of carcasses.]
[In riferimento alla sorveglianza attiva dei cinghiali si prevede che detta attività venga effettuata nei territori in restrizione delle regioni Sardegna, Piemonte, Liguria e Lazio. In particolare nelle Regioni Piemonte e Liguria l'inizio dell'infezione è gennaio 2022, pertanto si considera trascorso 1 anno a gennaio 2023. Per la regione Lazio, all'attivazione del Piano si raccomanderà di attuare i controlli a maggio 2023, ad 1 anno dal rilevamento della malattia sul territorio regionale. Tale attività è supervisionata dai servizi veterinari locali. Inoltre i campionamenti vengono gestiti attraverso il SINVSA che non consente di generare una scheda di campionamento con motivo prelievo abbattuti/cacciati quando il punto di prelievo è localizzato al di fuori delle zone in restrizione. Sono previste note informative periodiche a cadenza trimestrale per raccomandare il rispetto delle modalità di sorveglianza. - With reference to the active surveillance of wild boars it is expected that this activity will be carried out in the restricted zones of the regions of Sardinia, Piedmont, Liguria and Lazio. In particular in the Piedmont and Liguria regions, the start of the infection is January 2022, therefore 1 year is considered to have passed in January 2023. For the Lazio region, upon activation of the Plan, it will be recommended to implement the controls in May 2023, 1 year after detection of the disease in the region. The abovementioned activity is supervised by the local veterinary services. Moreover, the samples are managed through SINVSA that does not allow to create a sample module with sampling category "killed/hunted" when the sampling point is outside the restricted zone. Periodic information notes are provided on a quarterly basis to recommend compliance with the surveillance methods.]
In particolare, superata la prima fase di emergenza in seguito alla conferma di positività in un nuovo territorio precedentemente indenne, e dopo identificazione della zona infetta, la strategia di eradicazione si delinea come di seguito:
Fase 1 – Prima emergenza:
• divieto di caccia e di tutte le attività all'aperto nella zona di circolazione virale, per evitare la dispersione dei cinghiali e il rimescolamento delle sub-popolazioni;
• ricerca sistematica delle carcasse e pronta rimozione delle stesse, allo scopo di limitare la contaminazione dell'ambiente;
• campionamento delle carcasse ritrovate per l'esecuzione dei test diagnostici, ai fini della sorveglianza passiva del territorio e della identificazione dei confini dell'area di circolazione virale;
• identificazione della zona di restrizione II, ai sensi del Regolamento UE 2021/605 e s.m. e i.;
• identificazione della zona di restrizione I, ai sensi del Regolamento UE 2021/605 e s.m. e i.;

• depopolamento delle aziende suinicole all'interno delle zone di restrizione I e II.
Fase 2 – Contenimento dell'infezione:
• individuazione di eventuali barriere naturali e/o artificiali già presenti, in grado di delimitare l'area di circolazione virale; eventualmente, rinforzo delle barriere già esistenti (per esempio, in caso di autostrade, manutenzione delle reti anti-fauna selvatica; in corrispondenza di viadotti e gallerie, chiusura dei passaggi per fornire una perfetta continuità);
• installazione della o delle recinzioni all'interno della zona infetta, in modo da circondare l'area di circolazione virale, contenere la popolazione di cinghiali interna ed evitare che altri cinghiali possano entrare nelle aree soggette a restrizioni;
• posizionamento di trappole nella zona di restrizione II interessata dalla recinzione durante il periodo di installazione della stessa; attivazione delle trappole al termine della messa in posa delle barriere;
• azioni mirate di sorveglianza passiva organizzata con battute del territorio nella zona di restrizione II interessata dal contenimento fisico, per verificare la dinamica epidemiologica e valutare il mantenimento o la modifica delle misure già intraprese;
• divieto di tutte le attività che possono incrementare il rischio di trasporto passivo del virus nella zona di restrizione II interessata dal contenimento fisico; eventuali deroghe ai divieti saranno definite al termine del processo di installazione delle barriere;
• controllo dei cinghiali mediante tecniche a basso impatto, allo scopo di ridurre la densità di popolazione fino a raggiungere il vuoto sanitario (zona cuscinetto);
• applicazione di tutte le attività previste nella zona di restrizione II secondo un preciso cronoprogramma e con modalità rigorosamente prestabilite;
• nella zona di restrizione I, azioni da stabilirsi in funzione dei risultati ottenuti dall'applicazione delle misure attuate nella zona di restrizione II.
Fase 3 – Eradicazione dell'infezione:
• prosecuzione della sorveglianza mirata passiva nelle zone di restrizione organizzata in battute del territorio per verificare la dinamica epidemiologica e valutare il mantenimento o la modifica delle misure già intraprese;
• eventuale revisione della zona infetta sulla base delle evidenze epidemiologiche;
• eventuale adattamento delle recinzioni in funzione delle modifiche del perimetro della zona infetta;
• valutazione delle densità di cinghiali all'interno delle aree recintate (popolazione residua) e confinanti;
Lo stato di avanzamento delle misure sopra esposte è oggetto di valutazione insieme all'analisi della dinamica epidemiologica, per rimodulare la programmazione delle misure di eradicazione e delle attività di sorveglianza. In particolare, potranno essere ridefiniti i confini delle zone soggette a restrizioni; lo stesso tracciato di installazione delle recinzioni potrà essere modificato nel tempo. In ogni caso, le misure stabilite nella strategia di eradicazione restano invariate, e sono applicate di volta in volta nei nuovi territori infetti e soggetti a misure di eradicazione.
Piano di eradicazione in Regione Sardegna
L' obiettivo generale è l'eradicazione della PSA dal territorio regionale attraverso:
— controlli biosicurezza, anagrafe e movimentazioni, fermo restando quanto previsto dal Regolamento (UE) 2016/429 come integrato dai regolamenti delegati 2019/687 e 2019/689 e 2021/605, relativamente ai criteri essenziali di biosicurezza;
— la sorveglianza clinica, sierologica e virologica delle aziende suinicole;
— il monitoraggio sulla eventuale presenza residua dei suini bradi o irregolari;
— la vigilanza (rinforzata rispetto alle norme nazionali) sulla tracciabilità delle movimentazioni animali, dei prodotti alimentari di origine suina e dei sottoprodotti anche presso aziende di ristorazione, agriturismi, etc.;
— il controllo su porti e aeroporti per la vigilanza in merito al rischio di esportazione del virus PSA attraverso prodotti di origine suina non controllati dall'autorità competente;
— la sorveglianza epidemiologica nei cinghiali e l'adozione delle misure utili al controllo e/o

eradicazione della PSA dal suino selvatico ivi incluse le misure necessarie per regolare l'attività venatoria.
Gli obiettivi specifici sono:
— prevenire l'insorgenza di nuovi focolai nei suini domestici e selvatici;
— riconoscere ed eradicare prontamente eventuali focolai di infezione nei suini domestici;
— contrastare l'eventuale residua circolazione virale nei cinghiali e perseguire la progressiva riduzione della "zona infetta";
— migliorare l'efficacia e la sensibilità della sorveglianza passiva ed attiva;
— applicare un apposito programma di informazione e formazione con tutti gli stakeholders, in particolare con le compagnie dei cacciatori.
Allegato 2/Sardegna.

4. Measures of the submitted programme

4.1 Organisation, supervision and role of all stakeholders involved in the programme

Describe

- *The competent authorities (CA) involved in the implementation of the programme and their responsabilities*
- *Other stakeholders involved in the implementation of the programme, their role and their communication channels with the CA.*

(max. 32000 chars) :

Piano di Sorveglianza ed eradicazione in Italia
Il Ministero della Salute coordina e verifica le attività, avvalendosi del supporto tecnico scientifico del CEREP e di ISPRA.
Lo svolgimento delle attività pè demandato ai Servizi veterinari ufficiali per il tramite degli Assessorati alla Sanità delle Regioni e Province Autonome. È già avviata una collaborazione interministeriale (Ministero dell'Agricoltura, Ministero della Transizione Ecologica) per le attività di informazione e formazione e per le possibili azioni di gestione della popolazione dei cinghiali con l'obiettivo di ridurne la consistenza e la densità. Lo stesso livello di collaborazione è attuato a livello degli Assessorati all'Agricoltura e all'Ambiente regionali.
Piano di eradicazione in Regione Sardegna.
Autorità Competenti Nazionali
Il Ministero della Salute è l'Autorità Centrale competente che coordina e verifica l'andamento delle attività ordinarie e straordinarie inerenti il Piano, avvalendosi del supporto tecnico-scientifico del Centro di Referenza Nazionale per lo studio delle malattie da Asfivirus e Pestivirus (CEREP).
Autorità Competenti Regionali
L'Assessorato dell'Igiene e Sanità e dell'Assistenza sociale - Direzione Generale della Sanità Servizio Sanità Pubblica Veterinaria e Sicurezza Alimentare collabora insieme alla UDP nella predisposizione del Piano di eradicazione annuale.
Svolge inoltre attività di coordinamento e vigilanza, nei casi assegnati all'unità di crisi regionale dal piano per le emergenze di tipo epidemiche, ivi incluse le attività di controllo ufficiale svolte a livello locale dai Servizi Veterinari delle ASL. L'Assessorato della Difesa dell'Ambiente collabora nelle misure inerenti la fauna selvatica, mediante il Servizio Tutela della Natura, e mediante il Corpo Forestale e di Vigilanza Ambientale, per le funzioni di polizia forestale e di lotta al pascolo brado.
L'Assessorato dell'Agricoltura e Riforma Agro-pastorale è responsabile delle misure di incentivazione e promozione dell'allevamento suinicolo, recentemente istituite con la Legge regionale n. 15 del 17 novembre 2010. Inoltre è competente per l'iter autorizzativo sui pascoli comunali gravati da usi civici (L.

Standard requirements for the submission of programme for eradication, control and surveillance

R. n. 12 del 14 marzo 1994).
L'Unità di Progetto (UdP), di cui alla Deliberazione della Giunta Regionale del 25.11.2014 n. 47/3 e alla Legge Regionale 17 Dicembre 2014 che stabilisce "Disposizioni urgenti per l'eradicazione della peste suina africana", è deputata, per il tramite del Responsabile, al coordinamento delle strutture amministrative e tecniche della Regione e degli enti territorialmente competenti ai fini della gestione unitaria e integrata di tutti gli adempimenti connessi alla eradicazione della PSA. La UDP è responsabile della proposta del piano di eradicazione annuale che è predisposto in collaborazione con il servizio di Servizio Sanità Pubblica Veterinaria e Sicurezza Alimentare. Coordina tutte le attività delle strutture dell'Amministrazione regionale, compresi i Servizi veterinari delle aziende sanitarie locali e dell'Istituto zooprofilattico sperimentale della Sardegna, impegnate nel contrasto e nell'eradicazione della PSA, e si adopera per assicurare la massima sinergia di tutti gli interventi messi in atto a livello regionale e locale finalizzati al miglioramento dello stato sanitario e del benessere dei suini e al rilancio del settore suinicolo della Sardegna. Nello specifico, il responsabile dell'Unità di progetto coordina i servizi veterinari delle aziende sanitarie locali competenti per territorio, delle strutture sanitarie pubbliche e delle strutture amministrative e tecniche della Regione nonché degli enti territorialmente competenti, al fine di garantire la gestione unitaria e integrata di tutti gli adempimenti connessi alla profilassi e all'eradicazione della PSA ai sensi del piano d'azione straordinario che attua la relativa legislazione nazionale e dell'Unione europea ed i piani approvati dalla Commissione europea; La UDP si rapporta con gli altri Assessorati per gli aspetti di loro competenza per l'eradicazione della PSA. Inoltre impartisce indirizzi vincolanti per disciplinare l'attività venatoria con specifico riferimento alla caccia al cinghiale, ivi comprese eventuali restrizioni a tale attività nonché per il relativo controllo numerico della popolazione, per la movimentazione delle carcasse e per lo smaltimento dei residui di macellazione.
Autorità Competenti Locali
Servizi Veterinari delle Aziende socio-sanitarie locali della Sardegna:
• esecuzione delle attività previste dal Piano, prelievi e controlli.
• gestione attività connesse al controllo della PSA nei territori di loro competenza.
• denuncia e notifica dei sospetti e delle conferme di focolaio, avvio ed esecuzione delle indagini epidemiologiche del caso.
• attuazione di tutte le procedure previste dal Manuale Operativo PSC/PSA in caso di focolaio.
• rendicontazione delle attività inerenti la malattia agli Assessorati regionali competenti.
• verifica dei dati presenti in BDN
In fase di emergenza, è prevista l'attivazione dell'Unità di Crisi Regionale e dell'Unità di Crisi Locale.
Unità di Crisi Regionale, istituita con atto formale dell'Assessorato alla Sanità, in accordo con quanto previsto dal Manuale delle Emergenze e dal Manuale Operativo delle pesti suine, è coordinata dal Direttore del Servizio Sanità Pubblica Veterinaria e Sicurezza Alimentare. Essa ha compiti di consulenza e facilitazione delle azioni istituzionalmente preposte ai vari Enti relativamente ai seguenti aspetti:
- criticità relative all'applicazione delle procedure previste dal presente Piano in applicazione della normativa vigente;
- criticità nel risanamento di focolai di pesti suine, in collaborazione con le Unità di Crisi Locali (UCL), per minimizzare eventuali difficoltà operative legate a situazioni ambientali sfavorevoli.
Unità di Crisi Locali (UCL), sono istituite con atto formale da parte delle ASSL, e si occupano del coordinamento delle azioni inerenti l'estinzione dei focolai e delle azioni di controllo nelle zone di protezione e di sorveglianza.
Il responsabile del Servizio di Sanità animale della ASL coordina l'UCL.
Ogni qualvolta si verifichi un focolaio nel territorio di propria competenza, il responsabile del Servizio di Sanità animale convoca l'UCL e trasmette al Servizio Prevenzione Regionale entro dieci giorni il relativo verbale. Inoltre il responsabile del Servizio di Sanità animale della ASSL cura l'esecuzione degli adempimenti previsti dalla normativa nazionale e comunitaria in proposito, secondo le modalità di cui al Manuale Nazionale delle Emergenze ed al Manuale Operativo delle Pesti Suine.

Standard requirements for the submission of programme for eradication, control and surveillance

4.2 Description and demarcation of the geographical and administrative areas in which the programme is to be implemented

Describe the name and surface of the areas where the following activities are implemented (if administrative units are not used, decribe the natural or artificial boundaries used to determine the geographical areas) :

1) Surveillance in holdings/wild boar

2) Vaccination in holdings/wild boar and monitoring the efficacy of the vaccination

3) Describe risk areas if they have been defined

4) Describe WAMTA (ASF programme)

Add maps.

(max. 32000 chars) :

Piano di sorveglianza ed eradicazione in Italia.
Il Piano di sorveglianza nazionale è applicato su tutto il territorio nazionale (277.249 km2) ad eccezione delle zone soggette a restrizione I e II ai sensi del Regolamento di Esecuzione (UE) 2021/605 e s.m. e i.; è inoltre diversificato in base alle evidenze epidemiologiche e alle valutazioni del rischio di introduzione dell'infezione. Per quanto riguarda i cinghiali, le Regioni e le Province Autonome gestiranno le attività finalizzate alla gestione della popolazione, in base alle situazioni epidemiologiche ed ambientali.
Sorveglianza passiva nelle popolazioni di cinghiali.
Le segnalazioni delle carcasse di cinghiale rinvenute sul territorio in zone indenni sono effettuate da diverse figure: guardie forestali, cacciatori, trekkers, cittadini.
Il Servizio veterinario localmente competente riceve le segnalazioni delle carcasse rinvenute, e provvede al prelievo di campioni per il laboratorio, utilizzando la modulistica e alimentando il SINVSA.
In caso di conferma di PSA, si attivano le procedure previste dalla normativa vigente (Manuale delle Pesti Suine negli animali selvatici e Piano nazionale per le emergenze di tipo epidemico.
Per assicurare un livello di sorveglianza passiva adeguato, le amministrazioni regionali organizzano battute mensili per la ricerca di carcasse, individuando le aree a maggior rischio e organizzando adeguate risorse. Ogni battuta di ricerca dovrà svolgersi in collaborazione con altre figure competenti all'uopo individuate, per creare una squadra che potrà essere operativa in fase di emergenza.
Ogni Regione e Provincia Autonoma elabora ed invia al Ministero della Salute idonea programmazione di tali interventi entro il 30 novembre 2022.
Indicatori di efficacia per la sorveglianza passiva nelle popolazioni di cinghiali:
1. Programmazione effettuata entro i termini previsti (SI, NO)
2. Identificazione aree a maggior rischio (SI, NO)
3. N battute realizzate/n battute programmate
4. N campioni raccolti/n campioni previsti.
Modalità di gestione del caso sospetto di PSA in un territorio indenne.
Nel caso di specifica sintomatologia o un anomalo incremento della mortalità, tale da modificare il livello di allerta, è prevista apposita segnalazione al Servizio veterinario localmente competente che effettua il sopralluogo e procede al prelievo di campioni o dell'intera carcassa. In particolari condizioni ambientali o per altri motivi contingenti, il Servizio veterinario può affidare queste operazioni ad un veterinario che operi in un'area protetta/parco, o ad un veterinario libero professionista o ad altri operatori qualificati e debitamente formati ed ufficialmente autorizzati dal Servizio veterinario.
Il sopralluogo e il successivo smaltimento devono essere effettuati nel rispetto delle misure di biosicurezza.
I campioni sono inviati rapidamente al CEREP e contestualmente si notifica il sospetto nel SIMAN, con tutte le informazioni inerenti al ritrovamento ed alle attività correlate.
Gli organi da prelevare in caso di sospetto di PSA ed i relativi test diagnostici sono riportati al capitolo

Standard requirements for the submission of programme for eradication, control and surveillance

4.3.5.
Sorveglianza passiva negli allevamenti di suini domestici.
La sorveglianza passiva negli allevamenti suinicoli viene effettuata secondo il Regolamento (UE) 2016/429 e dei Regolamenti delegati (UE) 2020/687 e 2020/689. Particolare attenzione deve essere riservata ad aumenti anomali della mortalità in tutte le categorie di allevamento e al rilievo di ogni sintomatologia clinica riconducibile alle pesti suine.
Oltre al campionamento sistematico degli animali morti spontaneamente, è previsto il campionamento di almeno 2 animali morti/settimana per ogni Regione e Provincia Autonoma, prelevati prioritariamente nelle aziende fino a 50 capi (tra familiari e commerciali).
Il Servizio veterinario effettua un esame anatomo-patologico e il prelievo di campioni ed alimenta il SINVSA. In caso di elementi tali da fare concretamente sospettare la PSA, il Servizio veterinario procede all'inserimento del sospetto in SIMAN, con tutte le informazioni inerenti al ritrovamento ed alle attività correlate.
Gli organi da prelevare in caso di sospetto ed i relativi test diagnostici sono al capitolo 4.3.5.
Laddove non si riuscisse a raggiungere il numero di capi necessari è possibile includere anche allevamenti di consistenze maggiori.
In ogni caso, le Regioni e Province Autonome elaborano un'adeguata programmazione delle attività in forma stratificata sul territorio e rappresentativa della realtà zootecnica e in base all'analisi del rischio, indicando la distribuzione dei capi da prelevare e testare su base mensile, e a presentarla al Ministero della Salute per preventiva autorizzazione entro il 30 novembre 2022.
Indicatori di efficacia per la sorveglianza passiva negli allevamenti di suini domestici:
1. Predisposizione analisi del rischio per gli allevamenti di suini domestici (SI, NO).
2. Programmazione effettuata entro i termini previsti (SI, NO).
3. N campioni raccolti su base mensile/n campioni programmati.
Gestione delle popolazioni di cinghiali.
Le Regioni e Province Autonome definiscono le attività di gestione della popolazione di cinghiali relativamente alla densità e al rischio di contatto con la popolazione domestica o al rischio di danni all'agricoltura o incidenti, o al rischio sanitario aumentato in conseguenza dell'introduzione del virus sul territorio nazionale o in relazione all'accesso frequente di cinghiali in aree urbane e/o in zone di raccolta dei rifiuti.
Gli stessi PRIU, che le regioni indenni e le regioni infette limitatamente alla parte indenne sono tenute a redigere, contengono adeguati criteri di gestione della popolazione dei selvatici, basati sull'analisi del rischio, per identificare i fattori favorenti l'introduzione e la diffusione dell'infezione, nell'ottica di promuovere le opportune misure di mitigazione del rischio. I fattori da considerare nell'analisi del rischio sono almeno: aree di sovrapposizione tra popolazione selvatica infetta e domestica; presenza di allevamenti suinicoli all'aperto. Le attività di controllo numerico del cinghiale devono contemplare adeguate modalità di caccia e l'identificazione di aree delimitate da barriere naturali o artificiali per realizzare una discontinuità geografica.
La riduzione della densità di popolazione deve essere attuata e mantenuta anche indirettamente, attraverso la limitazione dell'accesso a fonti di cibo alternative legate o mediate dal fattore umano (residui e rifiuti alimentari o la pratica del foraggiamento, sebbene già vietata).
In considerazione del ruolo cruciale del mondo venatorio nel contrasto alla PSA, parallelamente alla diffusione di una corretta informazione, nella fase preventiva all'arrivo del virus, andrà stimolato il coinvolgimento attivo dei cacciatori nella sorveglianza passiva delle carcasse di cinghiale e nella corretta raccolta dei dati relativi ai cinghiali abbattuti.
Successivamente all'arrivo della PSA dovranno anche essere previsti percorsi didattici per la formazione di specifiche figure operative (per esempio operatori addetti alla ricerca attiva delle carcasse).
Le Regioni e le Province Autonome possono stabilire specifici accordi e/o convenzioni con enti e associazioni di interesse faunistico e venatorio per aumentare la rappresentatività del sistema di

Standard requirements for the submission of programme for eradication, control and surveillance

segnalazione delle carcasse e di raccolta dei campioni. Gli enti e le associazioni possono funzionare da tramite tra le amministrazioni competenti e i cittadini che segnalano le carcasse di cinghiali anche ai fini della corresponsione economica nell'ambito delle misure cofinanziabili.
Indicatori di efficacia per la gestione della popolazione di cinghiali:
1. Predisposizione/aggiornamento del PRIU (SI, NO).
2. Predisposizione piano regionale di vigilanza L.221/15 (SI, NO)
Verifica dei livelli di applicazione delle misure di biosicurezza.
Detta attività si effettua utilizzando le check-list del sistema Classyfarm. I servizi veterinari procedono alla verifica almeno negli allevamenti facenti parte del campione selezionato per il controllo anagrafico, compilando la check-list ufficiale su almeno l'1% del totale delle aziende, per ogni categoria di azienda e comunque in un numero di allevamenti rappresentativo, stratificato secondo la prevalenza delle categorie aziendali. In aggiunta si effettueranno le verifiche su 1/3 degli allevamenti SEMIBRADO. I veterinari aziendali registrati su Classyfarm compilano la specifica check-list per gli allevamenti da cui hanno ricevuto mandato e su tali check list Regioni e Province Autonome effettuano verifiche a campione.
La registrazione dei dati rilevati consentirà di disporre di una raccolta di dati ed informazioni indispensabili per la valutazione delle misure da applicarsi, con un approccio conforme alla reale situazione territoriale e proporzionale al rischio PSA.
Dal 2022 è stato emanato un dispositivo che disciplina i suini non destinati alla produzione di alimenti (pet pigs), introducendo l'obbligo di identificazione dei capi, l'assegnazione di un codice di stalla dal Servizio veterinario competente per territorio, regole per la movimentazione.
Gli allevamenti all'aperto (SEMIBRADO) devono essere visitati ogni 3 anni, per cui ogni anno va effettuata la verifica delle condizioni di biosicurezza in almeno il 30% degli allevamenti SEMIBRADO. Su tutto il territorio nazionale, a partire dal 2022 gli allevamenti Semibrado devono essere dotati di idonea recinzione che garantisca l'effettiva separazione con i selvatici, e i riproduttori presenti devono essere identificati individualmente.
Ogni Regione e Provincia Autonoma elabora ed invia al Ministero della Salute la programmazione di tale attività entro il 30 novembre 2022.
Indicatori di efficacia per la verifica dei livelli di applicazione delle misure di biosicurezza:
1. Programmazione effettuata entro i termini previsti (SI, NO).
2. N di check list effettuate/n di check list previste.
Inoltre, è in fase di emanazione uno specifico decreto del Ministro della Salute, di concerto con i Ministri delle Politiche Agricole Alimentari e Forestali e della Transizione Ecologica, relativo ai parametri tecnici di biosicurezza per gli allevamenti suinicoli, articolati per tipologia produttiva e modalità di allevamento.
Campagna di formazione ed informazione.
Il materiale informativo dedicato alle diverse categorie coinvolte (veterinari, viaggiatori, allevatori, cacciatori, cittadini), è elaborato dal Ministero della Salute e pubblicato sul sito web istituzionale.
Gli obiettivi della formazione sono quelli di fornire adeguata conoscenza della situazione epidemiologica, aumentare la consapevolezza del rischio di introduzione dell'infezione e dei ruoli svolti ai diversi livelli nell'ambito delle attività del Piano e migliorare la preparazione nel riconoscere i sintomi riferibili alla PSA.
Per il 2023, corsi di formazione ed aggiornamento sono organizzati dalle singole Regioni e Province Autonome destinati ai servizi veterinari e alle diverse categorie professionali a vario titolo coinvolte, cacciatori, allevatori, veterinari libero professionisti, etc..
La programmazione deve prevedere almeno un evento formativo a carattere divulgativo a semestre, e deve essere elaborata e trasmessa al Ministero della Salute entro il 30 novembre 2022.
Indicatori di efficacia per la formazione:
1. Programmazione attività di formazione (SI, NO).
2. N di eventi formativi effettuati/n di eventi formativi programmati.

Standard requirements for the submission of programme for eradication, control and surveillance

Esercitazioni pratiche di aspetti legati alla emergenza PSA.
Le amministrazioni regionali, al fine di migliorare il livello di preparedness sul proprio territorio di competenza, organizzano un percorso basato sulla simulazione di specifici ambiti legati alle diverse situazioni di emergenza.
Il percorso formativo dovrà essere oggetto di specifica programmazione in cui deve essere indicato:
- le simulazioni organizzate;
- gli obiettivi da perseguire;
- il personale coinvolto;
- la tempistica.
Le Regioni e Province Autonome elaborano ed inviano al Ministero della Salute la programmazione di queste attività entro il 30 novembre 2022.
Si raccomanda di organizzare almeno un evento di simulazione per semestre, oppure simulazioni relative a singole fasi di gestione di un sospetto/focolaio con una frequenza maggiore (esempio, a trimestre).
Alla fine di ogni esercitazione di simulazione l'amministrazione regionale dovrà redigere un report in cui si evincano i punti di forza e le criticità emerse durante l'esercitazione.
Indicatori di efficacia per le esercitazioni pratiche di aspetti legati alla emergenza PSA:
1. Programmazione attività di simulazione (SI, NO).
2. N attività di simulazione realizzate/n attività di simulazione programmate.
Il piano di eradicazione è applicato nelle zone soggette a restrizioni di cui al Regolamento UE 2021/605 e s.m. e i. Nelle zone soggette a restrizione I, specifiche misure possono essere previste in funzione delle caratteristiche del territorio (tipologia geografica, contesto urbano, densità di popolazione di selvatici e domestici, ecc.).
1. Misure di gestione della popolazione dei cinghiali (compresi indicatori efficacia):
Nella fase iniziale dell'emergenza vengono attuate nella zona infetta le misure previste dal manuale delle emergenze da PSA nel selvatico (silenzio venatorio; divieto di attività all'aperto; ricerca attiva delle carcasse; applicazione di adeguate procedure di campionamento/smaltimento delle carcasse rinvenute etc.), sulla base delle indicazioni contenute nei dispositivi emanati dall'Autorità competente. In una fase successiva le regioni coinvolte dovranno provvedere al contenimento fisico della popolazione selvatica infetta, sulla base di un tracciato stabilito dall'Autorità Competente e concordato con le Amministrazioni locali. Le reti devono preferibilmente essere installate ai bordi di strade carrabili, per permettere la manutenzione ordinaria delle stesse, a garanzia della loro costante efficienza. In seguito all'azione di contenimento, le regioni adottano misure di depopolamento della popolazione di cinghiale, con modalità previste ed autorizzate da ISPRA. Le attività di controllo numerico del cinghiale devono contemplare l'incentivazione della caccia in modalità singola o in girata, escludendo la tecnica della braccata; deve essere incoraggiato inoltre l'utilizzo di dispositivi di cattura.
Altre misure da prevedere sono la creazione di centri di lavorazione della carne di cinghiale; il divieto di foraggiamento ad esclusione di quello attrattivo ai fini del depopolamento; il divieto di movimentazione di suini vivi, carni e prodotti derivati; il divieto di introduzione della specie in ogni Istituto faunistico (aree addestramento cani; Aziende Turistico-Venatorie etc.); l'applicazione di ogni misura in grado di scoraggiare l'urbanizzazione dei cinghiali; l'affissione di apposita segnaletica di avviso di accesso alla zona infetta ecc.
La riduzione della densità di popolazione deve essere attuata e mantenuta anche indirettamente, attraverso la limitazione dell'accesso a fonti di cibo alternative come quelle legate o mediate dal fattore umano (residui e rifiuti alimentari lasciati a disposizione dei cinghiali).
L'attività di ricerca attiva delle carcasse avviata all'atto della notifica di conferma della malattia nel territorio infetto, deve proseguire in forma continua e programmata per tutte le fasi del processo di eradicazione, allo scopo di limitare la persistenza del virus sul territorio. (ALLEGATI 2a e 2b/ITALIA).
Infine, risulta necessario implementare un efficace sistema di biosicurezza a supporto di tutte le attività

Standard requirements for the submission of programme for eradication, control and surveillance

previste nell'ambito della gestione del selvatico (ALLEGATO 3/ITALIA).
Indicatori di efficacia per la gestione della popolazione di cinghiali:
1. n di carcasse ritrovate su base mensile nella fase di gestione/media n di carcasse rintracciate nella fase di emergenza, inteso come massimo sforzo prodotto in fase di emergenza;
2. n di cinghiali abbattuti in fase di depopolamento su base mensile/media mensile n di cinghiali abbattuti nei due mesi precedenti alla notifica di positività;
3. media mensile n cinghiali testati trovati morti non incidentati/media mensile n cinghiali testati trovati morti;
4. n di personale formato nell'anno precedente alla notifica di positività/n di persone impiegate nelle attività di ricerca delle carcasse.
2. Misure di prevenzione nella popolazione dei suini domestici nelle province indenni a ridosso delle zone di restrizione (compresi indicatori efficacia):
Nelle zone infette in cui la malattia è presente solo nella popolazione dei suini selvatici, è indispensabile attuare misure di protezione che abbiano l'obiettivo di evitare l'ingresso del virus negli allevamenti domestici a ridosso della zona infetta, e nel restante territorio nazionale. Nelle aree soggette a restrizione già in fase di emergenza viene applicato il depopolamento delle aziende suine che dovrà essere mantenuto fino a quando il rischio di circolazione virale non sia sceso a livello trascurabile. Le indennità spettanti ai proprietari di suini abbattuti e distrutti a seguito del riscontro di focolai o di sieropositività sono erogate con le modalità previste dalla Legge 2 giugno 1988, n. 218, dal DM 20 luglio 1989, n. 298 e dal DM 19 agosto 1996, n.587. Nella fase iniziale dell'emergenza vengono attuate immediate misure per i domestici residenti nella zona infetta (censimento degli allevamenti suinicoli ed aggiornamento della BDN; verifica delle misure di biosicurezza implementate; abbattimento preventivo dei capi nelle aziende familiari e commerciali presenti e divieto di ripopolamento) previste dai dispositivi emanati dalla Autorità competente. Nel corso del processo di eradicazione, il rafforzamento delle attività di sorveglianza passiva si basa sull'aumento del numero degli animali campionati: oltre ai casi sospetti, i capi morti in stalla devono essere campionati e testati per PSA, così come devono essere testati anche i capi che mostrano una sintomatologia clinica di varia natura.
Sulla base delle conoscenze del territorio, i Servizi veterinari eseguono una valutazione delle misure di biosicurezza già attuate, in base alla tipologia di allevamento, dando priorità a quelli di tipologia semibrado. Nel caso in cui le misure di biosicurezza già adottate non risultassero sufficienti ad evitare l'ingresso del virus, è disposto il rafforzamento delle stesse, a seconda del caso. In caso di ampliamento della zona infetta e, quindi, coinvolgimento di altre aziende suinicole, le Autorità competenti valuteranno caso per caso l'opportunità di attuare tutte o in parte le misure disposte.
Indicatori di efficacia per le aziende suinicole:
1. n capi presenti in azienda prima della notifica di positività nelle aree soggette a restrizione II /n capi presenti in azienda dopo il depopolamento;
2. media mensile campioni suini testati (sorveglianza passiva) nelle province a ridosso delle zone di restrizione/media mensile campioni suini testati (sorveglianza passiva) nazionale.
In tutto il territorio nazionale e in particolare nelle aree più vicine alle zone soggette a restrizione deve essere mantenuto un alto livello di allerta. In tutto il territorio nazionale e in particolare nelle aree più vicine alle zone soggette a restrizione deve essere mantenuto un alto livello di allerta. In generale, le regioni devono utilizzare criteri basati sull'analisi del rischio per identificare gli eventuali fattori favorenti l'introduzione e la diffusione dell'infezione, nell'ottica di promuovere le opportune misure di mitigazione del rischio.
I fattori da considerare nell'analisi del rischio sono almeno i seguenti:
1. aree di sovrapposizione tra la popolazione selvatica infetta e quella domestica;
2. presenza di allevamenti suinicoli all'aperto.
Modalità di gestione del caso sospetto di PSA in zona infetta.
In seguito alla conferma di positività ad opera del CEREP, nella zona infetta il Servizio Veterinario

Standard requirements for the submission of programme for eradication, control and surveillance

identifica come sospetto ogni carcassa di cinghiale e le carcasse di suino domestico in caso di anomalo aumento della mortalità o sintomi/lesioni riferibili a PSA, al fine dell'alimentazione dei servizi informativi. In caso di positività ai test biomolecolari riscontrata su tali campioni dall'Istituto Zooprofilattico Sperimentale competente per territorio, non è necessario l'invio dei campioni al CEREP e il Servizio Veterinario procede direttamente alla notifica di caso o focolaio secondario di PSA.
Piano di eradicazione in Regione Sardegna.
L'obiettivo generale è prevenire e contrastare la circolazione del virus della PSA nei suini domestici e selvatici, e dimostrare la completa eradicazione dell'infezione da tutto il territorio regionale. Nello specifico l'obiettivo relativo ai suini domestici è quello di mantenere il favorevole andamento epidemiologico, e nelle popolazioni domestiche e nei suini selvatici quello della progressiva riduzione dell'area infetta attraverso la dimostrazione di assenza di circolazione virale nelle metapopolazioni di cinghiali. L'obiettivo finale è quello di dimostrare la completa eradicazione dell'infezione da tutto il territorio regionale e da tutte le popolazioni target.
Il piano di controlli interessa tutte le aziende suinicole, categorizzate in base al rispetto dei criteri sanitari (esito dei test clinici e di laboratorio) al livello di biosicurezza, ai parametri riproduttivi, e classificate dall'OEVR in base al livello di rischio (Allegato 3/Sardegna).
1. Sono contemplate due tipologie di aziende sotto il profilo dello stato sanitario:
i. azienda certificata per PSA: azienda indenne e sottoposta a un controllo ufficiale conforme per tutti i parametri considerati
ii. azienda controllata per PSA: azienda indenne e sottoposta a controllo ufficiale, il cui esito è risultato conforme per i parametri clinici e sierologici, ma non conforme per parametri di biosicurezza o per i requisiti relativi all'anagrafe e parametri riproduttivi
iii. azienda con stato sanitario non controllato: azienda non ancora sottoposta a controllo ufficiale
iv. azienda infetta da PSA: azienda in cui è stato notificato un focolaio di PSA e soggetta a misure di restrizione in quanto non ancora estinto.
2. I servizi veterinari, fatte salve le misure da attuarsi in caso di conferma o di sieropositività per PSA, attribuiscono o confermano una delle due qualifiche sanitarie. Considerato quanto sopra, il piano si basa sui seguenti cardini principali:
i. applicazione delle prescrizioni utili a risolvere le non conformità rispetto agli standard di biosicurezza e parametri riproduttivi rilevate nelle aziende controllate, e il conseguente raggiungimento della qualifica di azienda certificata per tutti gli allevamenti;
ii. sorveglianza a campione delle aziende certificate per verificare il mantenimento degli standard richiesti dalla categoria.
3. Ai fini della pianificazione delle attività di controllo di cui al presente piano si è tenuto conto dell'attività svolta nel corso degli ultimi tre anni e finalizzata alla certificazione delle aziende, e dell'analisi del rischio puntuale per azienda, secondo quanto riportato nell' Allegato 3/Sardegna. Il campione totale di aziende da controllare dovrà essere così ripartito:
• Tutte le 3337 aziende con qualifica sanitaria di controllata,
• 470 aziende certificate selezionate con un campionamento random, tra le 1475 ricadenti all'interno della zona infetta;
• 685 aziende certificate selezionate con un campionamento random, tra le 6664 ricadenti fuori dalla zona infetta.
4. Le aziende certificate non estratte manterranno la qualifica fino a nuova estrazione e di conseguenza sino al controllo ufficiale. Il mantenimento della qualifica è riservato anche alle aziende certificate su cui non è stato possibile effettuare un controllo ufficiale nel 2021.
5. Nelle aziende controllate le prescrizioni per non conformità possono essere reiterate solo per una seconda volta. Se al successivo controllo le prescrizioni risultassero non risolte, dovrà essere attuato un programma di macellazione per tutti i capi presenti entro 3 mesi o, in subordine, il depopolamento dell'intero allevamento.

Standard requirements for the submission of programme for eradication, control and surveillance

6. I codici aziendali che costituiranno il campione random delle aziende certificate da sottoporre a controllo saranno estratti dall'OEVR dando priorità alle aziende certificate in fascia C, e forniti alle ASL per la programmazione annuale, coerentemente con l'evolversi della situazione epidemiologica.
7. In sede di vigilanza, ai fini dell'acquisizione o del mantenimento della qualifica di azienda certificata, i Servizi Veterinari si avvalgono della check list, per la valutazione del livello di anagrafe, benessere animale, biosicurezza e parametri riproduttivi degli allevamenti. Contestualmente applicano la sorveglianza clinica, virologica e sierologica delle aziende oggetto di monitoraggio. L'applicazione delle misure è supportata dall'implementazione dell'identificazione individuale dei riproduttori suini che si aggiunge alle norme nazionali in tema di anagrafe zootecnica.
8. Nelle aziende di suini domestici un'ulteriore sorveglianza è legata alle macellazioni ad uso familiare che sono condotte sotto controllo sanitario: in sede di macellazione devono essere raccolti i campioni per i test sierologici per la PSA e le carni possono essere quindi consumate solo dopo l'acquisizione di un esito favorevole.
Sorveglianza passiva nella popolazione di suini domestici
1. Al fine di garantire un'adeguata sorveglianza in tutto il territorio si eseguirà un campionamento sui capi morti e si applicheranno le misure di implementazione dell'applicativo SINVSA come indicato dall'UdP e relative procedure operative
2. La ripartizione dei campioni da effettuare è distribuita per ciascun ambito territoriale e nel corso dell'anno.
3. I campioni verranno conferiti presso l'IZS competente, accompagnati dalla debita scheda SINVSA
4. L'OEVR produce un apposito report di sintesi riguardante l'andamento del campionamento lo invia ai servizi veterinari ed al Servizio di sanità pubblica veterinaria e Sicurezza alimentare con cadenza mensile.
5. Le attività di campionamento, utilizzando la medesima scheda SINVSA, garantiranno anche l'esecuzione delle analisi per PSC.
Sorveglianza passiva nella popolazione di suini selvatici
1. Vi è una intensa e capillare collaborazione per un'opera di informazione su tutto il territorio che preveda la segnalazione ed il campionamento di cinghiali trovati morti, secondo le disposizioni in vigore dell'UdP.
2. Le attività di campionamento e la implementazione del SINVSA saranno estese anche alla PSC con la medesima scheda.
3. L'UdP, in collaborazione con i Servizi Veterinari, l'IZS, il CFVA. l'Agenzia Forestas, le amministrazioni comunali, le associazioni venatorie e cinofile, opereranno laddove indicato dall'analisi del contesto epidemiologico per la ricerca di carcasse di cinghiale secondo le linee guida EFSA.
Consolidamento della situazione anagrafica e gestione dei suini bradi
Il piano prevede controlli per la verifica della conformità del sistema dell'anagrafe suina. Particolare attenzione sarà prestata al contrasto della pratica di allevamento illegale di suini allo stato brado in terreni demaniali. A tale scopo l'UdP organizza le attività sulla base del cronoprogramma elaborato dell'OEVR con l'obiettivo di segnalare l'eventuale residua presenza di suini non confinati. A cadenza trimestrale, l'UdP produce un report delle attività e rileva la compliance rispetto al cronoprogramma. Gli avvistamenti di bradi devono essere segnalati all'UdP che provvede immediatamente al confinamento degli animali, e, con le forze dell'ordine, al rintraccio dell'eventuale proprietario. In assenza di riscontri, gli animali sono abbattuti e dopo il prelievo di campioni per le indagini virologiche e sierologiche le carcasse devono essere distrutte. Nel caso sia possibile rintracciare il proprietario, gli saranno addebitate le sanzioni previste e le spese relative ai test di laboratorio, quelle di abbattimento e distruzione degli animali in caso di positività. Le attività di monitoraggio proprie del CFVA sono rendicontate mensilmente e fornite all'UDP per l'analisi del contesto, anche attraverso l'ausilio del Datawarehouse PSA.
Controlli sui prodotti alimentari di origine suina freschi e lavorati
I controlli ufficiali sono estesi anche a ristoranti, aziende agrituristiche, macellazioni familiari, etc. ad opera di personale proveniente da altre province, senza preavviso e in giornate prefestive, quando il

livello di attività è più intenso e alle sagre e feste paesane programmate all'interno della zona infetta.
Campagna di formazione e informazione
L'autorità regionale elabora corsi di formazione ed informazione indentificando target e modalità specifiche in base alle diverse tipologie di stakeholders. Priorità deve essere riservata a veterinari ufficiali e liberi professionisti, ma sono inclusi anche allevatori, cacciatori, forze dell'ordine.
Anche il settore dell'informatizzazione sarà implementato in funzione degli indicatori.
Saranno adeguate e migliorate le funzionalità in relazione a controlli in allevamento familiare, attività venatoria, attività di gestione della fauna selvatica, controlli ufficiali sui SOA di origine suina, ampliamento integrazioni con BDN, SINVSA, SIMAN, programmazione e calendarizzazione attività di avvistamento ed abbattimento dei suini bradi.
Area infetta per il selvatico Il gruppo esperti nazionale supporta l'UdP nelle decisioni relative al piano di eradicazione nel selvatico e nella definizione dell'area infetta.

4.3 Description of the measures of the programme

4.3.1 Notification of the disease

(max. 32000 chars) :

Piano di Sorveglianza ed eradicazione In Italia
La PSA è soggetta a denuncia obbligatoria ed immediata ai sensi del Regolamento (UE) 2016/429. Inoltre, per quanto riguarda il sospetto e la conferma della malattia e tutti gli obblighi di notifica e comunicazione all'autorità competente previsti dal Regolamento, si applicano le modalità attualmente in uso, tenendo presente quanto previsto dall'articolo 18, paragrafo 1 del Regolamento stesso come integrato dai regolamenti derivati. I dati relativi ai focolai vengono notificati alla Commissione Europea in ottemperanza e nei tempi previsti dall' art. 3 del Regolamento di esecuzione (UE) 2020/2002 attraverso il SIMAN coerentemente con quanto previsto dal sistema ADIS.
Piano di eradicazione in Regione Sardegna.
La PSA è soggetta a denuncia obbligatoria ed immediata ai sensi del Regolamento (UE) 2016/429. Inoltre, per quanto riguarda il sospetto e la conferma della malattia e tutti gli obblighi di notifica e comunicazione all'autorità competente previsti dal Regolamento, si applicano le modalità attualmente in uso tenendo presente quanto previsto dall'articolo 18, paragrafo 1 del Regolamento stesso e come integrate dai regolamenti derivati.

4.3.2 Target animals and animal population

Describe

- *The pig industry, type and number of farms*
- *Feral pigs-wild boar distribution in the country*
- *Target population*
  - *for surveillance and or vaccination in holdings*
  - *for surveillance and or vaccination in feral pigs/wild boar*

(max. 32000 chars) :

Piano di sorveglianza ed eradicazione in Italia.
Popolazione suina nel Territorio nazionale:

- numero capi suini censiti al 31 dicembre 2021: 8.751.736;
- numero strutture che detengono suini aperte al 31 dicembre 2021: 131.651 di cui 100.922 allevamenti familiari (fino a 4 capi);
- numero strutture che detengono anomali all'aperto: 8.951;
- numero cinghiali: stimato in circa 800.000-1.000.000 capi (popolazione post riproduttiva).

La popolazione domestica censita è sottoposta al Piano in misura corrispondente alle attività previste dalla sorveglianza.
La popolazione selvatica è stimata dalle singole Regioni e Province Autonome nell'ambito dei relativi piani di gestione del selvatico.

Piano di eradicazione in Regione Sardegna
Popolazione suina nella Regione Sardegna:
- numero capi suini censiti al 31 dicembre 2021: 178380, di cui 8955 riproduttori;
- numero capi identificati singolarmente al 31 dicembre 2021: 78955 riproduttori di cui 66382 femmine e 12573 maschi;
- numero strutture che detengono suini aperte al 31 dicembre 2021; 12299, di cui 358 allevamenti familiari, 12892 aziende da riproduzione, 44 aziende da ingrasso, 2 aziende agri faunistiche venatorie, 1 con altre finalità;
- numero capi suini bradi: stimato in circa 200 capi al 31 dicembre 2021;
- numero cinghiali: stimato in circa 90.000 capi al 31 dicembre 2021.

4.3.3 Identification of animals and registration of holding including detailed reference to relevant Union legislation and its implementation in the Member State for this disease

(max. 32000 chars) :

Piano di sorveglianza ed eradicazione in Italia.
In materia di identificazione e registrazione dei suini si applica quanto previsto dal Regolamento (UE) 2016/429 come integrato dai Regolamenti (UE) delegati e di esecuzione, in particolare il Regolamento delegato (UE) 2019/2035, e quanto indicato dalla nota DGSAF 0009763-20/04/2021, ivi inclusi i riferimenti al Regolamento di esecuzione (UE) 2020/520, che disciplina la materia nel periodo transitorio di applicabilità del Regolamento (UE) 2016/429.
Le Regioni e Province Autonome, nell'ambito dell'applicazione della normativa di cui sopra ed in particolare nell'ambito del monitoraggio sull'implementazione dell'anagrafe zootecnica, provvedono alla verifica e completamento dei dati presenti in BDN e in particolare:
- verifica e completamento della registrazione in BDN degli allevamenti familiari con un solo capo
- verifica e completamento coordinate geografiche;
- verifica e completamento orientamento produttivo;
- verifica e completamento modalità allevamento;
- verifica e completamento tecnica produttiva;
- verifica registrazione movimentazioni;
- verifica e completamento capacità struttura e censimento dettagliato;
- verifica sul rispetto delle tempistiche delle registrazioni delle movimentazioni e delle registrazioni delle macellazioni da parte degli impianti di macellazione.

Piano di eradicazione in Regione Sardegna
In materia di identificazione e registrazione dei suini si applica quanto previsto dal Regolamento (UE) 2016/429 come integrato dai regolamenti delegati e di esecuzione, in particolare il Regolamento (UE) 2019/2035, e quanto indicato dalla nota DGSAF 0009763-20/04/2021, ivi inclusi i riferimenti al Regolamento (UE) 2020/520, che disciplina la materia nel periodo transitorio di applicabilità del Regolamento (UE) 2016/429. In aggiunta a quanto sopra, le norme nazionali in termini di anagrafe

zootecnica, la normativa regionale ha disposto l'implementazione dell'anagrafe individuale dei riproduttori come strumento strategico per governare la popolazione suscettibile e verificare gli spostamenti dei suini. L'anagrafe individuale dei riproduttori è stata introdotta in Sardegna con la Determinazione n. 2 del 08.06.2015 - Modifica della determinazione n. 1/7711 del 27/04/2015, che modificava la Determinazione n. 87/2623 dell'11/02/2015 "Secondo provvedimento attuativo del Programma straordinario di eradicazione della Peste Suina Africana 2015-2017, recante norme e disposizioni sul controllo della malattia nei suini domestici e lungo la filiera di produzione delle carni suine per l'anno 2015".

Ai sensi del D.Lgs. 200/2010 e del 2 provvedimento UDP 2022, i proprietari o detentori di suini hanno l'obbligo di:
i. assicurare che la propria azienda sia registrata nella BDN;
ii. che i suini della propria azienda siano identificati come indicato nei commi 2 e 3;
iii. mantenere e aggiornare un registro aziendale di carico e scarico dei suini nel quale registrare le movimentazioni in entrata ed in uscita dall'allevamento entro 7 giorni dall'evento, e registrare le nascite e le morti entro 7 giorni dall'evento; in aggiunta all'anagrafe individuale dei riproduttori già obbligatoria sono previsti due censimenti con la registrazione in BDN delle nascite/decessi.
iv. Gli allevatori dovranno registrare entro 7 gg. nella BDN i dati relativi alla:
a. consistenza totale dell'allevamento rilevata al 31 marzo, 30 giugno, 31 dicembre (suini presenti di età superiore a 70 giorni);
b. totale nascite/decessi al 31 marzo relativi all'anno civile precedente, al 30 giugno e al 31 dicembre dell'anno in corso;
c. numero di riproduttori, quando presenti, specificando il numero di verri, scrofe (dal primo parto) e scrofette (dal primo intervento fecondativo);
d. movimentazione degli animali come indicato all'articolo 9, commi 1 e 2.
La registrazione nella BDN di cui al punto d) è a carico del detentore/proprietario dei suini o di un suo delegato. Sono tenuti ai suddetti obblighi anche coloro i quali detengano un solo suino destinato ad autoconsumo in ambito familiare.

4.3.4 Rules of the movement of animals including detailed reference to relevant Union legislation and its implementation in the Member State for this disease

(max. 32000 chars) :

Piano di sorveglianza ed eradicazione in Italia.
In materia di movimentazioni dei suini si applica quanto previsto dal Regolamento (UE) 2016/429 come integrato dai Regolamenti (UE) delegati e di esecuzione, in particolare il Regolamento delegato (UE) 2019/688 e, in riferimento alle movimentazioni che coinvolgono le zone sottoposte a restrizione, quanto previsto dal Regolamento di esecuzione (UE) 2021/605 e s.m. e i..
Con il D.M. 28 giugno 2016 è stato introdotto l'obbligo del modello 4 elettronico che consente una più efficace tracciabilità delle movimentazioni. Oltre a ciò, il sistema, utilizzabile anche con app su smartphone, consente di aumentare il livello di completezza dei dati, consente una trasmissione tempestiva delle informazioni, dando anche la possibilità di effettuare controlli incrociati in tempo reale e di bloccare la movimentazione in caso di notifica di focolaio di malattia o del rilevamento di altre anomalie che pongono divieto di movimentazione. Dal 9 novembre 2018 è stata resa obbligatoria la registrazione in BDN anche degli allevamenti familiari con un unico suino.
Piano di eradicazione in Regione Sardegna
In materia di movimentazioni dei suini si applica quanto previsto dal Regolamento (UE) 2016/429 come integrato dai regolamenti delegati e di esecuzione, in particolare il Regolamento (UE) 2019/688 e, in

riferimento alle movimentazioni che coinvolgono le zone sottoposte a restrizione, quanto previsto dal Regolamento (UE) 2021/605.
In aggiunta a quanto sopra i servizi veterinari controllano le movimentazioni da vita e da macello e verificano che tutte le partite siano accompagnate dal modello elettronico 4. I proprietari o detentori hanno l'obbligo di aggiornare il registro di carico e scarico includendo i movimenti in entrata e in uscita dall'allevamento entro 3 giorni dall'evento e caricare in BDN le movimentazioni entro 7 giorni dall'evento.
In caso di riscontro di suini non identificati e non scortati dalla prevista documentazione sanitaria nei mezzi di trasporto, oltre a quanto già previsto dalla legislazione vigente, si applicano le seguenti misure: sequestro, abbattimento e distruzione degli animali nel più breve tempo possibile, senza la corresponsione di alcun indennizzo con spese a carico del trasportatore;
- sequestro e obbligo di disinfezione del mezzo con spese a carico del proprietario del veicolo.

4.3.5 Surveillance and inspection regime

Describe

- *The test used, when are to be used and in which animals*
- *Sampling shcemes at holding level an at animal level and the criteria to include an animal or a holding in the sampling scheme*
- *Sampling scheme in wild populations*
- *Inspection regime in farms (commercial and backyards)*

(max. 32000 chars) :

Piano di sorveglianza ed eradicazione in Italia
In base al piano di sorveglianza la rete dei laboratori degli Istituti Zooprofilattici Sperimentali è stata autorizzata ad eseguire la diagnosi di prima istanza attraverso test biomolecolari su campioni prelevati da carcasse di suini domestici e selvatici. Come previsto dal Piano nazionale di emergenza e dalla normativa vigente, in Italia la diagnosi di conferma per PSA è effettuata dal CEREP. Nelle regioni interessate dall'infezione, per ragioni legate alla biosicurezza e alla necessità di accelerare i tempi della diagnosi, viene adottata una deroga nella gestione dei test diagnostici e dei relativi risultati. In particolare, i laboratori degli Istituti Zooprofilattici Sperimentali competenti per territorio, successivamente alla conferma del primo caso, vengono autorizzati ad eseguire test di conferma dei casi rinvenuti nella zona infetta, considerati sospetti perché direttamente collegati al caso indice.

In Sardegna, seguendo lo stesso schema, per motivi di biosicurezza, i campioni prelevati da casi sospetti e nell'ambito delle attività previste dal piano di eradicazione regionale sono processati nei laboratori dell'Istituto Zooprofilattico della Sardegna. Il piano regionale prevede l'applicazione di test sierologici nell'ambito della sorveglianza attiva degli allevamenti di suini e il ricorso a test biomolecolari in caso di riscontro di sieropositività; la sorveglianza attiva dei cinghiali nella zona infetta prevede che tutti i cinghiali siano sottoposti a test biomolecolari e sierologici, mentre nella zona di protezione di un focolaio i test sierologici vengono effettuati su un campione di animali al fine di confermare l'assenza della malattia. Tutti i campioni raccolti nell'ambito della sorveglianza passiva nei cinghiali sono controllati mediante test biomolecolari e test sierologici. Nel resto delle regioni italiane indenni, poiché la sorveglianza passiva nelle popolazioni domestiche e di cinghiali è il punto cruciale del Piano di sorveglianza, il test biomolecolare rappresenta il principale strumento diagnostico.
Tutti i laboratori sono accreditati dall'Ente nazionale di accreditamento (ACCREDIA) secondo ISO 17025; in questo senso il CEREP ha iniziato nel 2019 un processo per includere tutti i principali laboratori della

Standard requirements for the submission of programme for eradication, control and surveillance

rete di Istituti Zooprofilattici Sperimentali nella diagnosi di PSA. L'obiettivo è stato quello di abilitare i laboratori alla diagnosi di prima istanza per PSA, mediante l'esecuzione dei test biomolecolari sui campioni prelevati nell'ambito del Piano, e di coinvolgerli in caso di emergenza, a supporto delle attività diagnostiche.
Seguendo le linee guida internazionali e in particolare le raccomandazioni di cui al manuale OIE, la ricerca virologica si basa su test biomolecolari, mentre la diagnosi sierologica viene effettuata mediante screening e test di conferma, rispettivamente Test ELISA e test Immunoperossidasi.
I test virologici e sierologici eseguiti presso il CEREP comprendono:
Test virologici:
- Ricerca dell'antigene su sezioni da criostato con tecnica di immunoperossidasi indiretta mediante l'utilizzo di anticorpi monoclonali
Test biomolecolari:
- PCR
- Real-time PCR. Test sierologici:
- ELISA TEST
- Immunoperossidasi
Gli organi da prelevare sono:
a. milza;
b. rene;
c. linfonodi (particolarmente quelli che presentano lesioni emorragiche o edematose);
d. tonsille;
e. sangue;
f. midollo (ossa lunghe, es. femore);
Con riferimento alla sorveglianza passiva nel selvatico, in caso di livello di rischio minimo è sufficiente raccogliere la milza per i test biomolecolari.
Per quanto riguarda i campioni di sangue, il prelievo può essere costituito da coaguli (es. dalle cavità cardiache) o da fluidi corporei in caso di prelievo da carcasse. In caso di animali malati o moribondi è preferibile effettuare due prelievi: uno per i test biomolecolari (sangue intero con provetta vacutainer a tappo viola con EDTA) e uno per i test sierologici (sangue coagulato con provetta vacutainer tappo rosso).
Il prelievo di midollo osseo può essere effettuato nei casi di rinvenimento di carcasse (o porzioni di carcasse) in avanzato stato di decomposizione tale da rendere impossibile il prelievo degli altri organi di elezione.
Ai fini degli obiettivi del piano di sorveglianza passiva (early detection) e del piano di eradicazione (misure di sorveglianza passiva rafforzata), non è strettamente necessario procedere ai test sierologici; il CEREP decide di caso in caso se aggiungere ai test biomolecolari anche approfondimenti diagnostici di tipo sierologico ai fini di una valutazione epidemiologica.
Il CEREP coordina la rete dei Laboratori degli Istituti Zooprofilattici sia in tempo di pace sia in caso di emergenza, assicurando la standardizzazione delle procedure dei test da applicare e verificando i protocolli di biosicurezza adottati dai laboratori per la gestione dei campioni.
Piano di eradicazione in Regione Sardegna
Schemi di campionamento e test utilizzati con particolare riferimento alla legislazione dell'Unione pertinente per questa malattia e alla sua attuazione nello Stato membro.
I servizi veterinari attuano i controlli ed i campionamenti previa identificazione del singolo capo sottoposto a prelievo. I campionamenti e i test di laboratorio, sia per i suini domestici sia per i cinghiali, sono effettuati in base a quanto previsto nel Manuale operativo delle pesti suine. Le attività nelle aziende suinicole sono condotte da personale veterinario autorizzato e specializzato, appositamente formato ed in servizio presso l'ATS. Le visite cliniche ed i prelievi vengono effettuati in accordo con il benessere animale e tutte le attività sono supportate da specifiche check list. I campionamenti e i test di

Standard requirements for the submission of programme for eradication, control and surveillance

laboratorio sono effettuati in base a quanto previsto nel Manuale operativo delle pesti suine.
- Test diagnostici
Come previsto dal Piano nazionale di emergenza e dalla normativa vigente, in Italia la diagnosi di laboratorio per PSA è effettuata, in tutti i casi sospetti, dal CEREP. Seguendo le linee guida internazionali e in particolare le raccomandazioni di cui al manuale OIE, la ricerca virologica si basa su test biomolecolari, mentre la diagnosi sierologica viene effettuata mediante screening e test di conferma, rispettivamente Test ELISA e test Immunoperossidasi. In Sardegna, seguendo lo stesso schema, per motivi di biosicurezza, i campioni prelevati da casi sospetti e nell'ambito delle attività previste dal piano di eradicazione regionale sono processati nei laboratori dell'Istituto Zooprofilattico della Sardegna. Il piano regionale prevede l'applicazione di test sierologici nell'ambito della sorveglianza attiva degli allevamenti di suini e il ricorso a test biomolecolari in caso di riscontro di sieropositività; la sorveglianza attiva dei cinghiali nella zona infetta prevede che tutti i cinghiali siano sottoposti a test biomolecolari e sierologici, mentre nella zona di protezione di un focolaio i test sierologici vengono effettuati su un campione di animali al fine di confermare l'assenza della malattia. Tutti i campioni raccolti nell'ambito della sorveglianza passiva nei cinghiali sono controllati mediante test biomolecolari e test sierologici.
I laboratori sono accreditati dall'Ente nazionale di accreditamento (ACCREDIA) secondo ISO 17025. I test virologici e sierologici comprendono:
Test virologici:
- Ricerca dell'antigene su sezioni da criostato con tecnica di immunoperossidasi indiretta mediante l'utilizzo di anticorpi monoclonali
Test biomolecolari:
- PCR
- Real-time PCR.
Test sierologici:
- ELISA TEST
- Immunoperossidasi
Gli organi da prelevare in caso di sospetto sono:
a. milza;
b. rene;
c. linfonodi (particolarmente quelli che presentano lesioni emorragiche o edematose);
d. tonsille;
e. sangue;
f. midollo (ossa lunghe, es. femore);

Con riferimento alla sorveglianza passiva nel selvatico, in caso di livello di rischio minimo è sufficiente raccogliere la milza per i test biomolecolari. Per quanto riguarda i campioni di sangue, il prelievo può essere costituito da coaguli (es. dalle cavità cardiache) o da fluidi corporei in caso di prelievo da carcasse. In caso di animali malati o moribondi è preferibile effettuare due prelievi: uno per i test biomolecolari (sangue intero con provetta vacutainer a tappo viola con EDTA) e uno per i test sierologici (sangue coagulato con provetta vacutainer tappo rosso). Il prelievo di midollo osseo può essere effettuato nei casi di rinvenimento di carcasse (o porzioni di carcasse) in avanzato stato di decomposizione tale da rendere impossibile il prelievo degli altri organi di elezione.

4.3.6 Vaccines used and vaccination schemes including detailed reference to relevant Union legislation and its implementation in the Member State for this disease

Standard requirements for the submission of programme for eradication, control and surveillance

Describe

- *Vaccines to be used in the programme*
- *In case of feral pigs, type of holdings to be vaccinated*
- *In case of feral pig-wild boar, bait density to be achieved in each area of the programme*
- *Sampling scheme and tests used to verify the efficacy of the vaccination*

(max. 32000 chars) :

non applicabile

4.3.7 Biosecurtiy requirements applicable to farms (commercial and backyards) and to hunting grounds.

(max. 32000 chars) :

Piano di sorveglianza ed eradicazione in Italia
In Italia è stato implementato un Sistema informativo denominato Sistema Classyfarm deputato al rafforzamento delle reti di epidemiosorveglianza e a una più efficace categorizzazione del rischio degli allevamenti attraverso l'inserimento a sistema dei dati basati sia sull'attività di controllo ufficiale che sull'autocontrollo aziendale. Tra gli ambiti di rilevazione dei dati è stato previsto anche quello della biosicurezza. Attraverso la compilazione di un'apposita check list è possibile rilevare il livello di applicazione delle misure di biosicurezza negli allevamenti e la definizione di uno specifico score utilizzabile anche per le finalità del presente Piano.
Relativamente al settore selvatico, il costante svolgimento delle attività di informazione e formazione, che sono state organizzate in maniera più o meno diffusa sul territorio nazionale negli ultimi anni, ha incrementato e migliorato il livello di collaborazione dell'Autorità centrale con il settore della caccia e le associazioni dei cacciatori in particolare. Da ciò deriva una maggiore consapevolezza del settore nei confronti della malattia, e questo consente un miglioramento del livello di applicazione delle misure di biosicurezza nei punti di raccolta dei cinghiali cacciati, che in caso hanno modalità di gestione diverse, stabilite a livello regionale. In effetti in Italia non esistono 'hunting grounds' ma ciascuna compagnia di caccia usualmente utilizza un territorio definito in base alla residenza dei cacciatori con un proprio punto di raccolta.
Nelle zone infette, dove sono previste attività di sorveglianza rafforzata (ricerca attiva delle carcasse, cattura dei selvatici ecc.), è necessario che gli operatori coinvolti, compresi i cacciatori, attuano tali attività nel rispetto di protocolli di biosicurezza stringenti. A tale scopo, le Autorità competenti hanno redatto le linee guida per misure di biosicurezza per gli abbattimenti di cinghiali nelle zone sottoposte a restrizione per peste suina africana. L'obiettivo degli abbattimenti del cinghiale all'interno delle zone sottoposte a restrizione è quello di contribuire alla riduzione della popolazione e sostituisce l'attività ludico-ricreativa che si svolge in territori indenni non soggetti a restrizione.
Piano di eradicazione in Regione Sardegna
Il programma si prefigge di migliorare il livello di applicazione delle misure di biosicurezza di tutte le aziende suinicole, incluse quelle a carattere familiare e di piccole dimensioni.

4.3.8 Measures in case of a positive result including detailed reference to relevant Union legislation and its implementation in the Member State for this disease

Standard requirements for the submission of programme for eradication, control and surveillance

A description is provided of the measures as regards positive animals and detailed reference to the Union legislation provisions(slaughter, destination of carcasses, use or treatment of animal products, the destruction of all products which could transmit the disease or the treatment of such products to avoid any possible contamination, a procedure for the disinfection of infected holdings, the therapeutic or preventive treatment chosen, a procedure for the restocking with healthy animals of holdings which have been depopulated by slaughter and the creation of a surveillance zone around infected holding). A definition of a suspicion and of a confirmation should be provided, with detailed measures implemented in both situation and how the herd is requalified as free after a positive result.

(max. 32000 chars) :

Piano di sorveglianza ed eradicazione in Italia
In caso di sospetto e/o conferma di infezione da PSA si applica quanto previsto dalla normativa nazionale e comunitaria, dal Manuale operativo domestici e Manuale operativo selvatici (https://bit.ly/2IzpHH6
- http://www.salute.gov.it/imgs/C_17_pagineAree_1670_1_file.pdf
- http://www.salute.gov.it/imgs/C_17_pagineAree_1670_10_file.pdf) e dal Piano Nazionale per le emergenze di tipo epidemico (http://www.salute.gov.it/imgs/C_17_pagineAree_1670_listaFile_itemName_0_file.pdf).
Oltre alle disposizioni nazionali sopra riportate, in caso di incursione del virus in un territorio precedentemente indenne, le Autorità competenti istituiscono una zona infetta preliminare ed attuano immediatamente adeguate misure di emergenza per fronteggiare il rischio di diffusione dell'infezione. In seguito alla definizione delle zone di restrizione, si attua quanto previsto dal Regolamento (UE) 2021/605 e s.m. e i.
Piano di eradicazione in Regione Sardegna
In caso di conferma (e/o di sospetto) di infezione da PSA si applica quanto previsto dalla normativa vigente, dal Manuale operativo e dal Piano di emergenza nazionale.
Definizione di caso sospetto
Secondo quanto riportato nel Regolamento Delegato (UE) 2020/689:
L'autorità competente classifica un animale o un gruppo di animali come un caso sospetto di PSA quando:
a. gli esami clinici, le lesioni post mortem sono indicativi della presenza di tale malattia; oppure
b. i risultati ottenuti utilizzando un metodo diagnostico indicano la probabile presenza della malattia in un campione prelevato da un animale o da un gruppo di animali;
c. è stata stabilita una correlazione epidemiologica con un caso confermato.
Definizione di caso confermato
Secondo quanto riportato nel Regolamento Delegato (UE) 2020/689:
L'autorità competente classifica un animale o un gruppo di animali come un caso confermato di PSA quando:
a. in un campione prelevato da un animale o da un gruppo di animali è stato isolato l'agente patogeno;
b. in un campione prelevato da un animale o da un gruppo di animali che presentano segni clinici compatibili con la malattia o una correlazione epidemiologica con un caso sospetto o confermato, è stato individuato un antigene o un acido nucleico specifico dell'agente patogeno; oppure
c. in un campione prelevato da un animale o da un gruppo di animali che presentano segni clinici compatibili con la malattia o una correlazione epidemiologica con un caso sospetto o confermato, è stato ottenuto un risultato positivo, utilizzando un metodo diagnostico indiretto; fermo restando quanto disposto dal Regolamento Delegato (UE) 2020/689, a seguito di positività riscontrata con test ELISA, si effettua una ulteriore conferma in IB o IPT.
Riscontro di sieropositività da virus PSA in un'azienda di suini domestici
Ai sensi del Regolamento (UE) 2016/429 e del Regolamento Delegato (UE) 2020/687 e del Regolamento di Esecuzione (UE) 2021/605, e del Regolamento Delegato (UE) 2020/689 del 17 dicembre 2019 che integra il regolamento (UE) 2016/429 del Parlamento Europeo e del Consiglio per quanto riguarda le norme relative alla sorveglianza, ai programmi di eradicazione e allo status di indenne da malattia per determinate malattie elencate ed emergenti 2020/689 della Commissione, qualora in una azienda si

Standard requirements for the submission of programme for eradication, control and surveillance

riscontrino positività sierologiche al test di screening ELISA e prontamente confermate mediante Immunoblotting o Immunoperossidasi, in assenza di segni clinici compatibili con la malattia o una connessione epidemiologica con un caso sospetto o confermato, il Servizio di Sanità Pubblica Veterinaria e Sicurezza Alimentare dell'Assessorato Regionale alla Sanità, istituita l'Unità di Crisi Locale, con la collaborazione dell'OEVR e il Centro di referenza Nazionale per la PSA, autorizza il Servizio veterinario competente per territorio all'abbattimento dei soli capi sieropositivi, a condizione che:
i. i test virologici condotti sul o sui capi sieropositivi abbattuto non confermino la presenza di virus;
ii. i capi risultati sieropositivi siano animali adulti di età uguale o superiore ai 2 anni;
iii. i risultati dell'analisi del contesto epidemiologico eseguita dall'OEVR, in collaborazione con il Centro di Referenza Nazionale per la PSA e il servizio veterinario regionale competente, siano favorevoli e contengano:
a. le evidenze e/o le ipotesi utili a stabilire le cause che hanno originato il contatto pregresso e ormai superato degli animali con il virus PSA;
b. le azioni correttive per risolvere la non conformità (ed evitare che la stessa possa ripresentarsi);
c. sia individuata una precisa tempistica per l'applicazione delle azioni correttive e la responsabilità della loro esecuzione;
d. siano valutati il livello di biosicurezza, la conformità della registrazione anagrafica, il controllo delle movimentazioni, la situazione epidemiologica della malattia nelle altre due popolazioni di cinghiali e suini bradi, al fine di garantire che le sieropositività riscontrate non abbiano avuto o avranno ricadute sulla diffusione e persistenza del virus.
iv. i rimanenti capi vengano sottoposti ad ulteriore monitoraggio e sorveglianza per PSA per almeno i successivi due mesi, in conformità con le prescrizioni e le misure adottate dal Servizio Veterinario e risultino negativi ulteriori controlli sierologici effettuati sui capi maggiori di 3 mesi di età, alla fine dei due mesi dal rilievo del sospetto, obbligatori per il dissequestro dell'azienda.
L'azienda è mantenuta sotto sequestro cautelativo e nessuna movimentazione è consentita fino alla conclusione delle indagini e della conferma di esclusione della presenza del virus in allevamento.
In particolare, il riscontro di positività deve essere prontamente notificato come sospetto attraverso il SIMAN in attesa dei riscontri positivi sopracitati che ne determinino una chiusura come sospetto non confermato.
Le spese relative alle operazioni di abbattimento, distruzione dei capi e disinfezione dell'azienda sono a carico del Comune, che può fare richiesta di rimborso al Servizio di Sanità Pubblica Veterinaria e Sicurezza Alimentare dell'Assessorato Regionale alla sanità, allegando la documentazione delle spese sostenute. Il Servizio provvederà a tale rimborso ai sensi della Legge Regionale n.6 del 5 febbraio 1982 e previo parere del Responsabile dell'UdP.
[La stima dei costi è stata effettuata sulla base dei dati raccolti e disponibili nella documentazione gestionale di alcuni focolai sia in Sardegna che in altri Stati membri e sulla previsione generale dell'andamento della situazione epidemiologica nazionale. Le voci includono l'acquisto di disinfettante utilizzato per prevenire l'ulteriore diffusione dell'infezione. - The cost estimate was made on the basis of data collected and available in the management documentation of some outbreaks both in Sardinia and in other Member States and on the general forecast of the trend of the national epidemiological situation. Items includes the purchase of disinfectant used to prevent the further spread of infection.]

4.3.9 Description of the slaughtering policy (in ASF programmes). Describe under which circumstances a farm will be slaughtered/culled and, if any, types of preventive slaughtering/ culling regimes applied.

Standard requirements for the submission of programme for eradication, control and surveillance

(max. 32000 chars) :

Piano di sorveglianza ed eradicazione in Italia.
Le procedure per l'abbattimento degli animali e lo smaltimento delle carcasse sono contenute nel Manuale operativo nazionale domestici e Manuale operativo selvatici (https://bit.ly/2lzpHH6) e nel Piano Nazionale per le emergenze di tipo epidemico (http://www.salute.gov.it/imgs/C_17_pagineAree_1670_listaFile_itemName_0_file.pdf).
Piano di eradicazione in Regione Sardegna
Le procedure per l'abbattimento degli animali e lo smaltimento delle carcasse sono contenute nel Manuale operativo nazionale e nel Piano di emergenza nazionale.

4.3.10 Compensation scheme for owners of slaughtered and killed animals

(max. 32000 chars) :

Piano di sorveglianza ed eradicazione in Italia
Le indennità spettanti ai proprietari di suini abbattuti e distrutti a seguito del riscontro di focolai o di sieropositività sono erogate con le modalità previste dalla Legge 2 giugno 1988, n. 218, dal Decreto Ministeriale 20 luglio 1989, n. 298 e dal Decreto Ministeriale 19 agosto 1996, n.587.
Piano di eradicazione in Regione Sardegna
Le indennità spettanti ai proprietari di suini abbattuti e distrutti a seguito del riscontro di focolai o di sieropositività sono erogate con le modalità previste dalla Legge 2 giugno 1988, n. 218, dal Decreto Ministeriale 20 luglio 1989, n. 298 e dal Decreto Ministeriale 19 agosto 1996, n. 587.
La corresponsione degli indennizzi è vincolata al rispetto dei criteri relativi alla verifica da parte del servizio veterinario dei parametri produttivi e riproduttivi nella azienda sede di focolaio nei 12 mesi precedenti.

4.3.11 Control on the implementation of the programme and reporting including detailed reference to relevant Union legislation and its implementation in the Member State for this disease

(max. 32000 chars) :

Piano di sorveglianza ed eradicazione in Italia.
Il livello di implementazione delle attività previste dal piano di sorveglianza nazionale è monitorato attraverso verifiche di efficacia, attività di ispezione e monitoraggio da parte dell'Autorità Centrale e di Regioni e Province Autonome, finalizzate al controllo del livello di implementazione delle attività previste dal piano, individuando di volta in volta gli eventuali elementi critici che potrebbero impedire il raggiungimento degli obiettivi e rimodulando se necessario la programmazione delle attività attraverso misure correttive. Pur essendo possibili variazioni di queste attività in termini di tempistica e modalità, per ciascuna specifica attività del Piano sono previsti i relativi indicatori di efficacia. Le Regioni e Province Autonome sono tenute a valutare periodicamente e contestualmente l'andamento delle attività rispetto agli indicatori, e ad informare il Ministero della Salute ed il CEREP sul livello di implementazione di dette attività tramite l'invio di un report di verifica dello stato dell'arte, a conclusione del primo semestre di implementazione del piano. In seguito all'introduzione del virus in Italia continentale, è stato messo a punto un dashboard (Cruscotti Sanità Animale, PSA) disponibile sul portale Vetinfo, che evidenzia in tempo reale i risultati ottenuti nell'ambito delle attività di sorveglianza passiva e pertanto agevola il lavoro di monitoraggio dell'andamento delle attività previste dal Piano. Questo strumento permette di valutare i valori ottenuti rispetto a quelli attesi per gli appositi indicatori, e di adottare in itinere eventuali

Standard requirements for the submission of programme for eradication, control and surveillance

azioni correttive in caso di evidenza di criticità.
Piano di eradicazione in Regione Sardegna.
Il piano di eradicazione prevede verifiche intermedie e finali.
Il monitoraggio sullo stato di implementazione del programma e dei conseguenti risultati si basa sui seguenti indicatori:
- di efficacia, con riferimento all'intero territorio della Sardegna:
1) consolidamento della situazione epidemiologica in base al rapporto tra numero focolai nel suino domestico nell'anno in corso rispetto al numero focolai nel suino domestico nell'anno precedente; aumento di campionamenti nell'ambito della sorveglianza passiva;
2) prevalenza di aziende con qualifica sanitaria "certificata" almeno pari al 90% delle aziende suinicole registrate come "attive" in anagrafe;
3) aumento della compliance delle attività di vigilanza effettuata dal Servizio veterinario nelle aziende suine;
- di efficienza, con riferimento all'intero territorio della Sardegna:
1) numero aziende suinicole sottoposte a controllo / numero di aziende suinicole censite (controllabili);
2) numero di aziende agrituristiche, ristoranti, sagre, feste paesane, macellazioni familiari controllate / numero di aziende agrituristiche, ristoranti, sagre, feste paesane, macellazioni familiari censite (controllabili);
3) numero di suini bradi abbattuti / numero gruppi di suini bradi avvistati.

4.3.12 Measures implemented in wild boar (in ASF programmes).

Describe

- *how sustained feeding is avoided.*
- *average amount of food distributed in hunting grounds per month and km2*
- sampling, *collection / delivery and removal of dead wild boar and compensation scheme applied*

(max. 32000 chars) :

Piano di sorveglianza ed eradicazione in Italia.
La pratica del foraggiamento ai cinghiali in Italia è vietata ai sensi della L. 221/15, in relazione al rischio di aumento della produttività e riduzione della mortalità naturale della specie, oltre che in riferimento alla diffusione della PSA e all'aumento della probabilità di trasmissione virale, in considerazione dell'innaturale concentramento degli animali che il ricorso a tale pratica determina. È certamente necessario implementare i controlli in tal senso, attraverso una capillare azione di verifica e sanzionamento su tutto il territorio nazionale, anche se non agevole nell'attuale quadro normativo e gestionale nazionale, tenuto conto delle diverse competenze in materia anche dei Ministeri dell'Agricoltura e della Transizione Ecologica. La polizia provinciale e alcuni dipartimenti del Comando forestale dei Carabinieri sono responsabili della verifica del rispetto di questa disposizione.
Piano di eradicazione in Regione Sardegna.
1) riduzione delle dimensioni dell'area infetta rispetto all'anno precedente; riduzione del numero di animali positivi ai test di laboratorio rilevati nell'ambito della sorveglianza attiva;
2) aumento di campionamenti nell'ambito della sorveglianza passiva;
3) variazione di consistenza e densità della popolazione di cinghiali e della popolazione di suini bradi stimati e/o avvistati rispetto all'anno precedente.

La sorveglianza nel cinghiale prevede una fase di sorveglianza attiva basata sulla caccia al cinghiale e sul rilievo dei capi morti per incidente stradale, ed una fase di sorveglianza passiva basata sul controllo dei

cinghiali trovati morti. Nella stagione venatoria, in zona infetta è previsto sempre l prelievo sistematico di sangue e milza, mentre in zona di sorveglianza è previsto esclusivamente il prelievo del sangue, su base campionaria. In tal modo tutti i cinghiali sono controllati. L'Allegato 4/Sardegna riporta i risultati delle attività di sorveglianza passiva negli ultimi anni (2020-2021-2022), tesa a evidenziare il virus PSA in carcasse di cinghiale o su cinghiali moribondi, e la previsione della sorveglianza nel selvatico per il 2022-2023. Si ritiene indispensabile in questa fase dell'eradicazione concentrare le forze verso l'individuazione delle eventuali ultime riserve di virus, tenendo conto sia dei territori di fatto privi di informazione per campionamento nullo o insufficiente, sia di quelli nei quali è stata invece evidenziata la presenza di malattia. Questa attività, dispendiosa in termini di costi ed applicabilità nel territorio regionale, riveste un'importanza fondamentale nel periodo post CVC (campagna venatoria cinghiali), notoriamente e storicamente privo di attività sul campo finalizzate a raccogliere evidenze ed informazioni sull'andamento della patologia. Come dimostrano i dati, la malattia è circoscritta a due grandi aree all'interno dell'area infetta del selvatico, un areale più a nord, che comprende alcuni comuni del Goceano, Nuorese, Gallura e Baronia, ed un areale corrispondente a quello storico, posto più a sud, tra Barbagia e Ogliastra. Lo scopo del nuovo programma di sorveglianza passiva è fornire una precisa e accurata indicazione su dove effettuare mirate azioni di sorveglianza passiva nei mesi primaverili estivi, prima della nuova campagna venatoria.

4.3.13 Describe the raising awareness actions to be implemented.

(max. 32000 chars) :

Descrivere le azioni di sensibilizzazione da attuare
Nelle regioni PSA free il Ministero della Salute sta attuando varie misure per aumentare il livello di consapevolezza in accordo con diversi livelli di partner istituzionali quali altri Ministeri (agricoltura, affari interni, affari ambientali...), governi locali, agricoltori, cacciatori, ecc. con l'obiettivo di assicurare un'adeguata consapevolezza in tutte le categorie di stakeholder, utilizzando anche le nuove tecnologie dei media.
Le regioni ASF affected devono provvedere a organizzare un idoneo programma di formazione, dedicato a tutti i portatori di interesse; tale processo consentirà di mantenere un costante e continuo aggiornamento sulle attività implementate e sugli obiettivi raggiunti, nonché di fornire tutte le indicazioni operative necessarie ai soggetti esecutori delle attività stesse. La comunicazione attraverso canali ufficiali è un altro processo da predisporre, anche attraverso l'uso dei mezzi di comunicazione più moderni (per esempio, social network).
Nella regione Sardegna proseguiranno le attività per raggiungere un cambio di mentalità e della modalità di gestione degli allevamenti suini; l'obiettivo è sostituire gli antichi e obsoleti metodi di allevamento suino con un nuovo approccio zootecnico sostenibile in grado di elevare la biosicurezza e mantenere le peculiarità dei prodotti sardi.

5. Benefits of the programme

A description is provided of the benefits of the programme on the economical and animal health points of view.
Describe

- progress expected compared to the situation of the disease in the previous years, in line with the objectives and expected results
- cost efficiency of the programme including managenent costs

Standard requirements for the submission of programme for eradication, control and surveillance

(max. 32000 chars) :

Piano di sorveglianza in Italia.
Il principale beneficio atteso dall'implementazione del presente piano è quello di aumentare il livello di allerta e di preparazione alla gestione della emergenza per l'introduzione del virus della PSA nel territorio nazionale indenne.
Gli strumenti per migliorare la consapevolezza sui potenziali rischi sono rappresentati dalle attività di formazione, informazione, conoscenza dei protocolli di campionamento e attività di verifica.
L'impatto economico della PSA è particolarmente dannoso a causa delle restrizioni economiche alla commercializzazione di suini vivi e carni suine dalle zone sottoposte a restrizione. Pertanto deve essere fatto quanto possibile per rilevare il più presto possibile l'introduzione della malattia, in particolare nella popolazione di cinghiali.
I costi da sostenere in caso di epidemia di PSA sono decisamente superiori ai costi del piano di controllo, effettuato attraverso il monitoraggio delle popolazioni di cinghiali con l'esecuzione di test diagnostici sugli animali malati abbattuti e trovati morti, nonché attraverso la riduzione numerica della popolazione di cinghiali. Il piano si prefigge di individuare precocemente la possibile introduzione del virus nella popolazione di cinghiali e di ridurre contestualmente il rischio di coinvolgimento della popolazione dei suini domestici. Tutte le misure contemplate dal piano sono state elaborate tenendo conto delle informazioni ed indicazioni fornite dall'UE in ambito di gestione della PSA, e dell'esperienza dei diversi SM interessati negli ultimi tempi dall'epidemia di PSA. La competenza e la collaborazione dei diversi esperti nazionali con l'UE e con rappresentanze degli altri paesi europei ha certamente consentito di adattare le azioni da porre in essere nella prevenzione e gestione di una eventuale emergenza alla realtà nazionale.

Piano di eradicazione della PSA in Italia.
Fermo restando che l'obiettivo finale del piano è l'eradicazione della PSA dai territori infetti, il principale beneficio atteso dalla sua implementazione al momento è rappresentato dalla possibilità di fronteggiare con efficacia l'emergenza causata dall'introduzione del virus della PSA in Italia continentale ed impedire che l'infezione si diffonda al comparto suinicolo. Al tempo stesso, la pronta eradicazione dell'infezione nelle zone attualmente riconosciute infette, avrebbe il doppio benefico effetto di eliminare il rischio di diffusione del virus ad altre aree del paese ancora indenni e ridurre l'impatto economico che la PSA sta già imponendo nel territorio nazionale. L'Italia può vantare un patrimonio di prodotti suinicoli di eccellenza, che vengono esportati a livello globale, costituendo una notevole fetta del fatturato nazionale nel settore agro-alimentare ("made in Italy"). Considerando che, pochi giorni dopo la conferma di positività nei cinghiali, alcuni Paesi Terzi hanno prontamente comunicato il blocco delle importazioni di prodotti a base di carne suina dall'Italia, deve essere fatto quanto possibile per scongiurare l'eventuale introduzione della malattia nella popolazione dei domestici. I costi da sostenere in caso di epidemia di PSA nei domestici, infatti, sarebbero relativi non solo alle spese sanitarie dirette, ma anche alle perdite di introiti da mancato export. Il piano si prefigge di limitare la diffusione dell'infezione nella popolazione di cinghiali e di ridurre contestualmente il rischio di coinvolgimento della popolazione dei suini domestici.
Gli strumenti per fronteggiare l'emergenza sono:
• contenimento della popolazione di selvatici, secondo quanto previsto dalle linee guida comunitarie in tema di contrasto alla PSA;
• rimozione delle carcasse di cinghiali potenzialmente infette;
• rafforzamento delle attività di sorveglianza nel suino domestico e selvatico;
• aumento del livello di biosicurezza delle aziende suinicole;
• applicazione delle misure di biosicurezza utili ad evitare la diffusione dell'infezione nelle attività di rimozione delle carcasse dei cinghiali ritrovate morte o abbattute;
• implementazione di una campagna formativa ed informativa che coinvolga tutti gli stakeholders.
Tutte le misure contemplate dal piano sono state elaborate tenendo conto delle informazioni ed

Standard requirements for the submission of programme for eradication, control and surveillance

indicazioni fornite dall'UE in ambito di gestione della PSA, e dell'esperienza dei diversi SM interessati negli ultimi tempi dall'epidemia di PSA. La competenza e la collaborazione dei diversi esperti nazionali con l'UE e con rappresentanze degli altri paesi europei ha consentito di adattare le azioni da porre in essere alla realtà nazionale.
Piano di eradicazione in Regione Sardegna.
Il raggiungimento dell'obiettivo dell'eradicazione della PSA dal territorio isolano appare negli ultimi anni più tangibile, e la risoluzione delle criticità che ancora incidono negativamente sul percorso dell'eradicazione, quali la gestione dei cinghiali e l'eliminazione dei capi bradi, che il presente piano si prefigge, può rappresentare un riconoscimento importante dei lunghi anni di attività di contrasto alla malattia e può determinare una evoluzione favorevole del comparto della produzione di prodotti tipici suinicoli regionali.

B. Targets

B.1 Disease surveillance in domestic pigs to be carried out

Targets for year : **2023**

Country	Region	Type of farms	Total number of farms	Number of farms to be sampled	Number of animals to be sampled	Expected number of farms with serologically positive result	Expected number of farms with active infection detected	
ITALIA	SARDEGNA	Commercial	11 618	3 035	29 113	0	0	X
ITALIA	SARDEGNA	Backyard	338	179	580	0	0	X
ITALIA	ABRUZZO	Commercial	799	50	50	0	0	X
ITALIA	ABRUZZO	Backyard	11 650	50	50	0	0	X
ITALIA	BASILICATA	Commercial	362	50	50	0	0	X
ITALIA	BASILICATA	Backyard	2 676	50	50	0	0	X
ITALIA	CALABRIA	Commercial	635	50	50	0	0	X
ITALIA	CALABRIA	Backyard	12 999	50	50	0	0	X
ITALIA	CAMPANIA	Commercial	659	50	50	0	0	X
ITALIA	CAMPANIA	Backyard	17 814	50	50	0	0	X
ITALIA	EMILIA ROMAGNA	Commercial	1 139	130	130	0	0	X
ITALIA	EMILIA ROMAGNA	Backyard	2 392	130	130	0	0	X
ITALIA	FRIULI VENEZIA GIULIA	Commercial	820	50	50	0	0	X
ITALIA	FRIULI VENEZIA GIULIA	Backyard	1 087	50	50	0	0	X
ITALIA	LAZIO	Commercial	1 107	50	50	0	0	X
ITALIA	LAZIO	Backyard	11 411	50	50	0	0	X
ITALIA	LIGURIA	Commercial	184	50	50	0	0	X

Standard requirements for the submission of programme for eradication, control and surveillance

ITALIA	LIGURIA	Backyard	353	50	50	0	0	X
ITALIA	LOMBARDIA	Commercial	2 716	175	175	0	0	X
ITALIA	LOMBARDIA	Backyard	5 590	175	175	0	0	X
ITALIA	MARCHE	Commercial	822	50	50	0	0	X
ITALIA	MARCHE	Backyard	6 786	50	50	0	0	X
ITALIA	MOLISE	Commercial	245	50	50	0	0	X
ITALIA	MOLISE	Backyard	5 259	50	50	0	0	X
ITALIA	PIEMONTE	Commercial	1 475	90	90	0	0	X
ITALIA	PIEMONTE	Backyard	1 595	90	90	0	0	X
ITALIA	PUGLIA	Commercial	630	50	50	0	0	X
ITALIA	PUGLIA	Backyard	407	50	50	0	0	X
ITALIA	SICILIA	Commercial	1 693	50	50	0	0	X
ITALIA	SICILIA	Backyard	336	50	50	0	0	X
ITALIA	TOSCANA	Commercial	1 114	50	50	0	0	X
ITALIA	TOSCANA	Backyard	3 588	50	50	0	0	X
ITALIA	P.A.BOLZANO	Commercial	251	25	25	0	0	X
ITALIA	P.A.BOLZANO	Backyard	5 253	25	25	0	0	X
ITALIA	P.A.TRENTO	Commercial	66	18	18	0	0	X
ITALIA	P.A.TRENTO	Backyard	599	25	25	0	0	X
ITALIA	UMBRIA	Commercial	860	50	50	0	0	X
ITALIA	UMBRIA	Backyard	3 816	50	50	0	0	X
ITALIA	VALLE D'AOSTA	Commercial	69	50	50	0	0	X
ITALIA	VALLE D'AOSTA	Backyard	48	50	50	0	0	X
ITALIA	VENETO	Commercial	2 086	50	50	0	0	X
ITALIA	VENETO	Backyard	6 899	50	50	0	0	X
			Totals : 130 246	5597	32 076	0	0	
						Add a new row		

Total number of animals to be sampled in MS (blood)	32076	

B.2 Disease surveillance in feral pigs/wild boar to be carried out

Targets for year : **2023**

Country	Region	Estimation of the population	Method of estimation used	Species	Type surveillance	Number of animals to be tested	Expected animals positive	
ITALIA	SARDEGNA	90 000	STIMA	SUS SCROFA	Active	8000	0	X
ITALIA	SARDEGNA	90 000	STIMA	SUS SCROFA	Passive	1000	0	X
ITALIA	ABRUZZO	47 500	STIMA	SUS SCROFA	Passive	215	0	X
ITALIA	BASILICATA	30 000	STIMA	SUS SCROFA	Passive	135	0	X
ITALIA	CALABRIA	15 000	STIMA	SUS SCROFA	Passive	65	0	X

Standard requirements for the submission of programme for eradication, control and surveillance

ITALIA	CAMPANIA	75 000	STIMA	SUS SCROFA	Passive	380	0	X
ITALIA	EMILIA ROMAGNA	60 000	STIMA	SUS SCROFA	Passive	270	0	X
ITALIA	FRIULI VENEZIA GIULIA	4 025	STIMA	SUS SCROFA	Passive	20	0	X
ITALIA	LAZIO	60 000	STIMA	SUS SCROFA	Passive	400	60	X
ITALIA	LIGURIA	28 600	STIMA	SUS SCROFA	Active	1500	0	X
ITALIA	LIGURIA	28 600	STIMA	SUS SCROFA	Passive	200	30	X
ITALIA	LOMBARDIA	11 629	STIMA	SUS SCROFA	Active	1200	0	X
ITALIA	LOMBARDIA	11 629	STIMA	SUS SCROFA	Passive	150	0	X
ITALIA	MARCHE	8 200	STIMA	SUS SCROFA	Passive	35	0	X
ITALIA	MOLISE	9 000	STIMA	SUS SCROFA	Passive	40	0	X
ITALIA	PIEMONTE	13 715	STIMA	SUS SCROFA	Active	1050	0	X
ITALIA	PIEMONTE	13 715	STIMA	SUS SCROFA	Passive	150	22	X
ITALIA	PUGLIA	25 000	STIMA	SUS SCROFA	Passive	110	0	X
ITALIA	SICILIA	20 000	STIMA	SUS SCROFA	Passive	90	0	X
ITALIA	TOSCANA	156 000	STIMA	SUS SCROFA	Passive	900	0	X
ITALIA	P.A.BOLZANO	20	STIMA	SUS SCROFA	Passive	0	0	X
ITALIA	P.A.TRENTO	800	STIMA	SUS SCROFA	Passive	5	0	X
ITALIA	UMBRIA	66 350	STIMA	SUS SCROFA	Passive	295	0	X
ITALIA	VALLE D'AOSTA	600	STIMA	SUS SCROFA	Passive	5	0	X
ITALIA	VENETO	28 000	STIMA	SUS SCROFA	Passive	125	0	X
ITALIA	LAZIO	60 000	STIMA	SUS SCROFA	Active	1500	0	X
	Totals :	953 383				17 840	112	
						Add a new row		
					Animals sampled Active in MS	13250		
					Animals sampled Passive in MS	4590		

Animals sampled - Total in MS	17840	

B.3 Feral pigs/wild boar oral vaccination to be carried out

B.4 Stratified data on diagnostic test and results

Targets for year : **2023**

Country	Region	Animal population	Laboratory tests used	Type of sample	Number of animals to be tested	Number of tests to be carried out	Expected number of positive results	Comments	
ITALIA	SARDEGNA	Domestic pigs	ELISA ab	Sera	29 693	29693	25		X
ITALIA	SARDEGNA	Domestic pigs	PCR	Tissue	29 693	700	0		X
ITALIA	SARDEGNA	Domestic pigs	Virus isolation	Tissue	29 693	0	0		X
ITALIA	SARDEGNA	Domestic pigs	IPT	Sera	29 693	0	0		X
ITALIA	SARDEGNA	Domestic pigs	IB	Sera	29 693	25	0		X
ITALIA	SARDEGNA	Feral pigs	ELISA ab	Sera	500	300	0		X
ITALIA	SARDEGNA	Feral pigs	PCR	Tissue	500	300	0		X
ITALIA	SARDEGNA	Feral pigs	Virus isolation	Tissue	500	0	0		X
ITALIA	SARDEGNA	Feral pigs	IPT	Sera	500	0	0		X
ITALIA	SARDEGNA	Feral pigs	IB	Sera	500	0	0		X
ITALIA	SARDEGNA	Wild boar	ELISA ab	Sera	8 100	8100	200		X

Standard requirements for the submission of programme for eradication, control and surveillance

ITALIA	SARDEGNA	Wild boar	PCR	Tissue	8 100	3000	0		X
ITALIA	SARDEGNA	Wild boar	IB	Sera	8 500	200	0		X
ITALIA	ABRUZZO	Domestic pigs	PCR	Tissue	100	100	0		X
ITALIA	ABRUZZO	Wild boar	PCR	Tissue	215	215	0		X
ITALIA	BASILICATA	Domestic pigs	PCR	Tissue	100	100	0		X
ITALIA	BASILICATA	Wild boar	PCR	Tissue	135	135	0		X
ITALIA	CALABRIA	Domestic pigs	PCR	Tissue	100	100	0		X
ITALIA	CALABRIA	Wild boar	PCR	Tissue	65	65	0		X
ITALIA	CAMPANIA	Domestic pigs	PCR	Tissue	100	100	0		X
ITALIA	CAMPANIA	Wild boar	PCR	Tissue	380	380	0		X
ITALIA	EMILIA ROMAGNA	Domestic pigs	PCR	Tissue	260	260	0		X
ITALIA	EMILIA ROMAGNA	Wild boar	PCR	Tissue	270	270	0		X
ITALIA	FRIULI VENEZIA GIUL	Domestic pigs	PCR	Tissue	100	100	0		X
ITALIA	FRIULI VENEZIA GIUL	Wild boar	PCR	Tissue	20	20	0		X
ITALIA	LAZIO	Domestic pigs	PCR	Tissue	100	100	0		X
ITALIA	LAZIO	Wild boar	PCR	Tissue	1 900	1900	60		X
ITALIA	LIGURIA	Domestic pigs	PCR	Tissue	100	100	0		X
ITALIA	LIGURIA	Wild boar	PCR	Tissue	1 700	1700	30		X
ITALIA	LOMBARDIA	Domestic pigs	PCR	Tissue	350	350	0		X
ITALIA	LOMBARDIA	Wild boar	PCR	Tissue	1 350	1350	0		X

ITALIA	MARCHE	Domestic pigs	PCR	Tissue	100	100	0		X
ITALIA	MARCHE	Wild boar	PCR	Tissue	35	35	0		X
ITALIA	MOLISE	Domestic pigs	PCR	Tissue	100	100	0		X
ITALIA	MOLISE	Wild boar	PCR	Tissue	40	40	0		X
ITALIA	PIEMONTE	Domestic pigs	PCR	Tissue	180	180	0		X
ITALIA	PIEMONTE	Wild boar	PCR	Tissue	1 200	1200	22		X
ITALIA	PUGLIA	Domestic pigs	PCR	Tissue	100	100	0		X
ITALIA	PUGLIA	Wild boar	PCR	Tissue	110	110	0		X
ITALIA	SICILIA	Domestic pigs	PCR	Tissue	100	100	0		X
ITALIA	SICILIA	Wild boar	PCR	Tissue	90	90	0		X
ITALIA	TOSCANA	Domestic pigs	PCR	Tissue	100	100	0		X
ITALIA	TOSCANA	Wild boar	PCR	Tissue	900	900	0		X
ITALIA	P.A. BOLZANO	Domestic pigs	PCR	Tissue	50	50	0		X
ITALIA	P.A. BOLZANO	Wild boar	PCR	Tissue	0	0	0		X
ITALIA	P.A. TRENTO	Domestic pigs	PCR	Tissue	43	43	0		X
ITALIA	P.A. TRENTO	Wild boar	PCR	Tissue	5	5	0		X
ITALIA	UMBRIA	Domestic pigs	PCR	Tissue	100	100	0		X
ITALIA	UMBRIA	Wild boar	PCR	Tissue	295	295	0		X
ITALIA	VALLE D'AOSTA	Domestic pigs	PCR	Tissue	100	100	0		X
ITALIA	VALLE D'AOSTA	Wild boar	PCR	Tissue	5	5	0		X

Standard requirements for the submission of programme for eradication, control and surveillance

ITALIA	VENETO	Domestic pigs	PCR	Tissue	100	100	0		X
ITALIA	VENETO	Wild boar	PCR	Tissue	125	125	0		X
				Totals :	186 888	53 541	337		
						Add a new row			
					Total tests ELISA in MS	38 093			
					Total tests PCR in MS	15 223			
					Total tests Virus isolation/virological test in MS	0			
					Total tests IPT in MS	0			
					Total tests (Other) in MS	225			

C. Detailed analysis of the cost of the programme

C.1. Cost per year

The blocks are repeated multiple times in case of first year submission of multiple program.

To facilitate the handling of your cost data, you are kindly requested to:

1. *Fill-in the text fields IN ENGLISH*
2. *Limit as much as possible the entries to the pre-loaded options where available.*
3. *If you need to further specify a pre-loaded option, please keep the pre-loaded text and add your clarification to it in the same box.*

Costs of the planned activities for year : 2023

1. Sampling

Cost related to	Specification	Number of samples	Unitary cost in EUR	Total amount in EUR	Union funding requested	Cofinancing rate	Requested Union contribution in EUR
Sampling	Domestic animals sampled	32 076	4.27	136,964.52	yes	50	68 482,26
Sampling	Wild boar sampled - active surveillance	13 250	10	132,500	yes	50	66 250
Sampling	The information of the finding of dead/hunted wild boar for further sampling, testing and removal/safe disposal by the competent authorithies (passive surveillance)	4 590	10	45900	yes	50	22 950
Sampling	Dead/hunted wild boar sampled, including the delivery of the sample to the competent authorithies (passive surveillance)	3 690	20	73800	yes	50	36 900
Sampling	The removal/safe disposal of dead/hunted wildboar (passive surveillance)	3 690	40	147,600	yes	50	73 800

2. Testing

Standard requirements for the submission of programme for eradication, control and surveillance

Cost related to	Specification	Number of tests	Unitary cost in EUR	Total amount in EUR	Union funding requested	Cofinancing rate	Requested Union contribution in EUR	
Testing	ELISA	38 093	6.63	252,556.59	yes	50	126 278,29	
Testing	PCR	15 223	24.58	374,181.34	yes	50	187 090,67	
Testing	Virus isolation/virological test	0	62.43	0		50	0	
Testing	Immunoperoxydase test	0		0		50	0	

3. Vaccines

Cost related to	Specification	Number of vaccine dosis	Average cost per dose in EUR	Total amount in EUR	Union funding requested	Cofinancing rate	Requested Union contribution in EUR	

4. Compensation paid to owners

Cost related to	Compensation of	Number of units	Unitary cost in EUR	Total amount in EUR	Union funding requested	Cofinancing rate	Requested Union contribution in EUR	

5.Cleaning and disinfection

Cost related to	Specification	Number of units	Unitary cost in EUR	Total amount in EUR	Union funding requested	Cofinancing rate	Requested Union contribution in EUR	

6.Duly justified measures

Cost related to	Specification	Number of units	Unitary cost in EUR	Total amount in EUR	Union funding requested	Cofinancing rate	Requested Union contribution in EUR	
Duly justified measures	Awareness campaign	10	1000	10000	yes	50	5 000	X
Duly justified measures	Purchase of disinfectant to prevent introduction and spread of disease	150	500	75000	yes	50	37 500	X

Duly justified measures	Selective hunting of female wild boars	6 840	100	684,000	yes	50	342 000	X
				Add a new row				
				Total with Union funding request (€):	1,932,502.45	including	966,251.22	
				Total without Union funding request (€):	0		= requested EU contribution in €	

C.2. Financial informaton

1. Identification of the implementing entities - financial circuits/flows

Identify and describe the entities which will be in charge of implementing the eligible measures planned in this programme which costs will constitute the reimbursment/payment claim to the EU. Describe the financial flows/circuits followed.
Each of the following paragraphs (from a to e) shall be filled out if EU cofinancing is requested for the related measure.

a) Implementing entities - **sampling**: who performs the official sampling? Who pays?
(e.g. authorised private vets perform the sampling and are paid by the regional veterinary services (state budget); sampling equipment is provided by the private laboratory testing the samples which includes the price in the invoice which is paid by the local state veterinary services (state budget))

(max. 32000 chars) :

I campionamenti ufficiali sono effettuati nell'ambito dei controlli ufficiali e delle attività di sorveglianza passiva sui cinghiali e sono effettuati dai servizi veterinari ufficiali. Le spese sono a carico del Sistema Sanitario Nazionale (budget di Stato).

Standard requirements for the submission of programme for eradication, control and surveillance

b) Implementing entities - **testing**: who performs the testing of the official samples? Who pays?
(e.g. regional public laboratories perform the testing of official samples and costs related to this testing are entirely paid by the state budget)

(max. 32000 chars) :

I test sono eseguiti dagli Istituti Zooprofilattici Sperimentali Nazionali, ed eventualmente confermati dal Centro di Referenza Nazionale (CEREP-IZSUM). Per ragioni di biosicurezza, i campioni collezionati in Sardegna sono processati dall'Istituto Zooprofilattico Sperimentale della Sardegna. Le spese sono a carico del Sistema Sanitario Nazionale (budget di Stato).

c) Implementing entities - **compensation**: who performs the compensation? Who pays?
(e.g. compensation is paid by the central level of the state veterinary services,
or compensation is paid by an insurance fund fed by compulsory farmers contribution)

(max. 32000 chars) :

In caso di abbattimento degli animali, i proprietari sono rimborsati dal Fondo Sanitario Nazionale di cui alla legge 218/1988.

d) Implementing entities - **vaccination**: who provides the vaccine and who performs the vaccination? Who pays the vaccine? Who pays the vaccinator?
(e.g. farmers buy their vaccine to the private vets, send the paid invoices to the local state veterinary services which reimburse the farmers of the full amount and the vaccinator is paid by the regional state veterinary services)

(max. 32000 chars) :

Non applicabile

e) Implementing entities - **other essential measures**: who implements this measure? Who provides the equipment/ service? Who pays?

(max. 32000 chars) :

2. Source of funding of eligible measures

All eligible measures for which cofinancing is requested and reimbursment will be claimed are financed by public funds.

☒*yes*
☐*no*

3. Additional measures in exceptional and justified cases

In the "*Guidelines for the Union co-funded veterinary programmes*", it is indicated that in exceptional and duly justified cases, additional necessary measures can be proposed by the Member States in their application.

Standard requirements for the submission of programme for eradication, control and surveillance

If you introduced these type of measures in this programme, for each of them, please provide detailed technical justification and also justification of their cost:

Attachments

IMPORTANT :

1) The more files you attach, the longer it takes to upload them .
2) This attachment files should have one of the format listed here : jpg, jpeg, tiff, tif, xls, xlsx, doc, docx, ppt, pptx, bmp, pna, pdf.
3) The total file size of the attached files should not exceed 2 500Kb (+- 2.5 Mb). You will receive a message while attaching when you try to load too much.
4) IT CAN TAKE ***SEVERAL MINUTES TO UPLOAD*** *ALL THE ATTACHED FILES. Don't interrupt the uploading by closing the pdf and wait until you have received a Submission Number!*
5) Only use letters from a-z and numbers from 1-10 in the attachment names, otherwise the submission of the data will not work.

List of all attachments

		Attachment name	File will be saved as (only a-z and 0-9 and -_) :	File size
		allegato 1 ITALIA.pdf	allegato1ITALIA.pdf	17 kb
		Allegato 1 SARDEGNA.pdf	Allegato1SARDEGNA.pdf	275 kb
		Allegato 2 SARDEGNA.pdf	Allegato2SARDEGNA.pdf	403 kb
		allegato 2a ITALIA.xlsx	allegato2aITALIA.xls	10 kb
		allegato 2b Italia.docx	allegato2bItalia.doc	19 kb
		allegato 3 ITALIA.docx	allegato3ITALIA.doc	16 kb
		Allegato 3 SARDEGNA.pdf	Allegato3SARDEGNA.pdf	438 kb

Standard requirements for the submission of programme for eradication, control and surveillance

		allegato 4 SARDEGNA.pdf	allegato4SARDEGNA.pdf	380 kb
			Total size of attachments :	1559 kb

Onofrio Mongelli
21.03.2023 16:17:37
GMT+01:00

Piano Regionale per la sorveglianza e la prevenzione della Peste Suina Africana (PSA) e della Peste Suina Classica (PSC) 2023

Obiettivi e struttura del Piano

L'obiettivo generale del presente *Piano Regionale per la sorveglianza e la prevenzione della Peste Suina Africana (PSA) e della Peste Suina Classica (PSC) 2023* è proteggere il patrimonio suinicolo regionale da eventuali incursioni del virus PSA e dal virus della PSC. Nello specifico, tale obiettivo deve essere conseguito nell'ambito delle previste attività di sorveglianza attraverso il consolidamento del sistema regionale di allerta precoce per la PSA, il miglioramento quali-quantitativo della sorveglianza passiva negli allevamenti di suini e nelle popolazioni di cinghiali, la prosecuzione delle iniziative per l'informazione e la formazione degli stakeholders.
Le attività di sorveglianza della PSA sono integrate con le attività di sorveglianza della Peste Suina Classica, come meglio sotto specificato.
Il Piano di sorveglianza della PSA è applicato su tutto il territorio regionale; è inoltre diversificato in base alle evidenze epidemiologiche e alle valutazioni del rischio di introduzione dell'infezione sul territorio.
La valutazione del rischio di introduzione su base territoriale come strumento per la sorveglianza della Peste Suina Africana (PSA), si avvale di mappe di rischio, impiegate come base decisionale per aumentare la rappresentatività della struttura di campionamento identificando le aree in cui dare priorità nella raccolta dei campioni sia per la popolazione di suini domestici che selvatici. Pertanto, il presente Piano è applicato sul territorio Regionale in base alle MAPPE DI RISCHIO DI INTRODUZIONE E DIFFUSIONE IN PUGLIA- Anno 2023 redatte dall'OEVR (Allegato 1).
Il Piano Regionale si articola nei principali ambiti di seguito elencati:

a) sorveglianza passiva nelle popolazioni di cinghiali;
b) sorveglianza passiva negli allevamenti di suini;
c) gestione della popolazione di cinghiali;
d) verifica dei livelli di applicazione delle misure di biosicurezza;
e) campagna di formazione ed informazione degli stakeholders.

a. Sorveglianza passiva nelle popolazioni di cinghiali.

L'obiettivo della sorveglianza passiva della popolazione dei cinghiali è il tempestivo riscontro dell'infezione (*early detection*) nel territorio regionale indenne. Su tutto il territorio della Regione Puglia, la sorveglianza passiva sarà attuata attraverso la segnalazione e il controllo diagnostico di tutti i cinghiali rinvenuti morti (inclusi i morti per incidente stradale) e di tutti i casi sospetti (es. mortalità aumentata, sintomatologia riferibile a pesti suine, collegamento epidemiologico), che saranno dunque sottoposti ad esami diagnostici per la ricerca molecolare del **virus della PSA e della PSC**.

Le attività connesse alla sorveglianza passiva sui cinghiali sono assegnate ai Servizi Veterinari di Sanità Animale (di seguito SVET A) della Regione Puglia.
Tali attività riguarderanno **almeno 110 cinghiali rinvenuti morti all'anno reperiti sull'intero territorio regionale**.

Ciascuna AASSLL deve mettere a disposizione tramite lo sportello URP e il sito web istituzionale i recapiti utili al fine del segnalamento ai Servizi Veterinari Territoriali.
Gli SVET A provvedono quindi a trasferire i campioni o l'intera carcassa presso la sezione locale dell'Istituto Zooprofilattico Sperimentale di Puglia e Basilicata competente per territorio (IZSPB). I dati relativi al campionamento devono essere inseriti nel Sistema Informativo Nazionale Veterinario per la Sicurezza degli Alimenti (SINVSA), all'interno del portale dei Sistemi Informativi Veterinari (VETINFO), che contiene una specifica sezione per la gestione del Piano di Sorveglianza PSA e PSC nei suini selvatici (cinghiali). **La scheda prodotta dall'applicativo SINVSA deve accompagnare obbligatoriamente il campione conferito al laboratorio**. Il prelievo del materiale biologico dai cinghiali deceduti sarà effettuato sul posto del ritrovamento della carcassa, osservando le massime misure di biosicurezza ove possibile o, in caso contrario, in collaborazione con i servizi veterinari di Area C, negli impianti di immagazzinaggio SOA riconosciuti ai sensi del Reg (CE) 1069/09 anche se ubicati al di fuori del territorio ASL. Il prelievo dei campioni e il confezionamento degli stessi deve tener conto di quanto riportato nelle Linee Guida Operative Ministeriali (allegato 2).
È necessario prelevare da ogni carcassa almeno un organo da sottoporre a test diagnostici. Gli organi target da prelevare sono di seguito elencati in ordine di priorità di scelta:

- Milza
- Rene
- Linfonodi
- Sangue
- Tonsille
- Osso lungo
- Carcassa intera

Nel caso in cui si proceda al prelievo di più organi dallo stesso capo, deve essere generata una sola scheda SINVSA.
In assenza di sospetto, i test di screening sono effettuati presso l'IZS competente per territorio e il rapporto di prova, se negativo, viene trasmesso alla ASL richiedente.
l'IZS competente provvede ad inserire nel sistema SINVSA l'esito del test. L'iter delle schede di campionamento in SINVSA si ritiene concluso e valido ai fini della rendicontazione delle attività esclusivamente in seguito all'inserimento dell'esito diagnostico, anche se negativo.

b. Sorveglianza passiva negli allevamenti di suini

Le attività connesse alla sorveglianza passiva sui suidi domestici sono assegnate ai Servizi Veterinari di Sanità Animale (di seguito SVET A) della Regione Puglia.
Tali attività riguarderanno un minimo di 8 suini domestici al mese morti in allevamento per 12 mesi prioritariamente nelle aziende fino a 50 capi, secondo la distribuzione nelle province di cui alla tabella 1.
I campioni in osservanza del presente Piano i campioni devono essere raccolti negli allevamenti di suini domestici; tali campioni saranno analizzati, per i test di screening, con tecniche biomolecolari presso l'IZSPB.
La compilazione della scheda di accompagnamento campione per la PSC sarà caricata contestualmente a quella della PSA sull'applicativo SINVSA all'interno della piattaforma VETINFO. Sulla base del patrimonio suinicolo regionale, nello specifico la distribuzione degli stabilimenti di tipo semibrado, e sulla base dell'analisi del rischio, in particolare del contatto tra la popolazione dei suini domestici e quella dei selvatici, sono state individuate le province nelle quali è richiesto un maggiore numero di campionamenti. Per quanto detto, è opportuno che in ciascuna provincia venga campionato un numero di suini pari a quanto riportato nella tabella 1. I suini devono essere campionati da aziende differenti distribuite sul territorio della provincia di competenza.

In tutte le province, i criteri di selezione delle aziende nelle quali eseguire i campionamenti di suini deceduti dovranno tenere conto dei seguenti fattori di rischio, in ordine di priorità:

a) Allevamenti di piccole dimensioni (<= 50 capi), compresi i familiari;
b) Allevamenti all'aperto;
c) Allevamenti connessi funzionalmente a ristoranti ed agriturismi;
d) Allevamenti con non conformità di biosicurezza o che hanno perso la qualifica sanitaria per la Malattia di Aujeszky o con segnalazioni di patologie infettive o zoonosi rilevate al macello;
e) Allevamenti che iniziano l'attività o che la riprendono dopo un periodo di inattività;
f) Allevamenti situati a meno di 500 metri da aree di sosta/ristoro per automezzi pesanti;
g) Allevamenti situati nei comuni a medio ed alto rischio e fuori range per PSA individuati nelle Mappe di rischio e diffusione in Puglia della PSA;
h) Allevamenti con un elevato numero di movimentazioni in entrata.

ASL	Numero Campioni per ASL	Distretto	Numero Campioni per Distretto
Foggia	13	Foggia Nord	6
		Foggia Sud	7
BAT	1	BAT	1
Bari	39	Bari Nord	2
		Bari Città Metropolitana	0
		Bari Sud	37
Brindisi	2	Brindisi	2
Taranto	41	Distretto Castellaneta	3
		Distretto Manduria	1
		Distretto Martina Franca	25
		Distretto Mottola	11
Lecce	4	Distretto Lecce Nord	3
		Distretto Lecce Sud	1
Totale	**100**		**100**

Tabella 1

I detentori degli allevamenti selezionati sono tenuti a segnalare tutti gli episodi di mortalità che si verificano nei loro allevamenti per consentire il prelievo tempestivo dei campioni. Negli allevamenti di piccole dimensioni (< 50 capi), in quelli ad orientamento produttivo familiare e in quelli con modalità di allevamento all'aperto, dove difficilmente si verificano episodi di mortalità è importante acquisire informazioni anche su singoli casi. Per un efficace controllo sul territorio e per agevolare il prelievo dei campioni anche nei suddetti allevamenti, è opportuno mettere in atto un programma di sensibilizzazione volto ad incentivare le segnalazioni di mortalità singole, tramite azioni attive (quali telefonate o e-mail).
Ricevuta la segnalazione da parte dell'operatore, lo SVET A deve provvedere all'esame anatomopatologico e al prelievo degli organi target nello stabilimento. Il prelievo deve essere eseguito adottando le migliori condizioni di biosicurezza consentite dalle situazioni ambientale, secondo le Linee Guida Operative Ministeriali (allegato B). Gli organi devono essere adeguatamente confezionati in buste o in barattoli chiusi ermeticamente e conferiti presso la sezione IZSPB competente per provincia, accompagnati obbligatoriamente dalla scheda prelievo generata da SINVSA. l'IZS competente provvede ad inserire nel sistema SINVSA l'esito del test.
In caso di rilievi clinici o mortalità anomale nello stabilimento di competenza che facciano sospettare la presenza della PSA o della PSC, l'operatore e le altre pertinenti persone fisiche e giuridiche notificano immediatamente il sospetto allo SVET A della azienda sanitaria locale competente per territorio, ai sensi dell'articolo 6, comma 1 lettera a) del Decreto Legislativo n. 136 del 05 agosto 2022. Lo SVET A che riceve la

notifica verifica la fondatezza del caso sospetto e mette in atto tutte le misure per confermare o meno la presenza della malattia. Nel caso in cui il sospetto non possa essere escluso, in base a quanto previsto dalle Linee Guida Operative Ministeriali (Allegato C), mette in atto le misure previste dal manuale di emergenza della PSA e PSC disponibili ai link:

https://www.salute.gov.it/imgs/C_17_pagineAree_1670_10_file.pdf
https://www.salute.gov.it/imgs/C_17_pagineAree_1670_1_file.pdf;

c. Gestione della popolazione di cinghiali- PIANO REGIONALE DI INTERVENTI URGENTI

A seguito del riscontro dei primi casi di PSA in Italia, si è reso necessario adottare misure nazionali urgenti ed indifferibili finalizzate all'eradicazione della PSA nei territori infetti, e alla prevenzione della sua diffusione nei territori indenni, allo scopo di salvaguardare la sanità animale e tutelare il patrimonio suinicolo nazionale e dell'Unione Europea, nonché di proteggere le esportazioni di prodotti di origine suina e l'intera filiera produttiva nazionale. Per tali ragioni, con Decreto Legge n. 9 del 17 febbraio 2022, convertito con Legge n. 29 del 7 aprile 2022, recante "misure urgenti per arrestare la diffusione della peste suina africana (PSA)" è stato disposto, tra le varie misure, che tutte le Regioni e le Province Autonome adottino dei propri Piani di Interventi urgenti in materia (PRIU). In Regione Puglia il PRIU, approvato con DGR 1140 del 2022, ha il duplice scopo di ridurre il rischio di introduzione del virus e di migliorare la gestione del cinghiale nel territorio regionale, allo scopo di facilitare l'applicazione delle misure previste per la prevenzione della PSA e la gestione della stessa in caso di introduzione. Nel Piano sono inseriti: la ricognizione della consistenza della specie cinghiale all'interno del territorio di regionale, l'indicazione e le modalità di attuazione dei metodi ecologici, nonché l'indicazione delle aree di intervento diretto, delle modalità, dei tempi e degli obiettivi annuali del prelievo esclusivamente connessi ai fini del contenimento della PSA.

d. Verifica dei requisiti di biosicurezza

Lo SVET A, ove non presente il veterinario aziendale, procederà a verificare il livello di biosicurezza, ai sensi del Decreto Ministeriale del 28 giugno 2022, sul 1% del totale delle aziende e comunque in un numero di allevamenti rappresentativo, stratificato secondo la prevalenza delle categorie aziendali (non commerciali o familiari, da riproduzione o da ingrasso) utilizzando il sistema informativo Classyfarm, disponibile nel sito web dedicato (www.classyfarm.it). I livelli di biosicurezza devono essere controllati compilando l'apposita check-list ufficiale. In aggiunta alla percentuale di cui sopra si procederà ad effettuare le verifiche delle condizioni di biosicurezza in almeno un terzo degli allevamenti semibradi aperti con capi. Considerando che il 2023 rappresenta il terzo anno di applicazione di tali disposizioni, è opportuno che per l'anno in corso vengano sottoposti a controllo tutti gli allevamenti semibrado non ancora controllati. La verifica del rispetto dei requisiti di biosicurezza è effettuata anche nell'ambito delle attività previste dai vigenti programmi di sorveglianza ed eradicazione delle malattie del suino. In caso di non conformità, devono essere applicate le disposizioni di cui agli articoli 137 e 138 del Regolamento (UE) 2017/625 e quanto previsto dall'articolo 6 dell'Ordinanza del Commissario Straordinario della Peste Suina Africana n. 4/2022 del 28 giugno 2022 che prevede la macellazione dei capi e il divieto di ripopolamento se l'operatore non adempie alle prescrizioni impartite dal Servizio Veterinario; **i controlli svolti devono essere caricati sull'applicativo Classyfarm entro 30 giorni dal sopralluogo**.

e. Formazione stakeholders

La campagna di formazione ed informazione, con almeno due simulazioni pratiche e/o aggiornamenti online, rivolti alle diverse categorie coinvolte (veterinari, allevatori, cacciatori, forze dell'ordine, cittadini) sarà finalizzata a rendere più efficace l'azione di prevenzione, divulgare le corrette procedure da adottare in corso

dell'attività venatoria e aumentare le capacità di intervento nei confronti di una eventuale emergenza PSA, nonché per limitare o eliminare i comportamenti a rischio. Nello specifico è previsto un piano di formazione, realizzato con la collaborazione dell'IZSPB, e il Responsabile Sanitario dell'Osservatorio Faunistico Regionale, rivolto al personale dei Servizi Veterinari delle AASSLL pugliesi. Il piano di formazione sarà finalizzato a fornire un'adeguata conoscenza della situazione epidemiologica, aumentare la consapevolezza del rischio di introduzione dell'infezione e dei ruoli svolti ai diversi livelli nell'ambito delle attività del piano e supportare le autorità di controllo nella gestione delle problematiche sanitarie legate alla fauna selvatica oggetto di attività venatoria.

Allegato B.1. D.D. 082/2023/59

PESTE SUINA AFRICANA:

MAPPE DI RISCHIO DI INTRODUZIONE E DIFFUSIONE IN PUGLIA

Anno 2023

Istituto Zooprofilattico Sperimentale della Puglia e Basilicata

Osservatorio Epidemiologico Veterinario Regionale

OEV
REGIONE PUGLIA



izs istituto zooprofilattico sperimentale della puglia e della basilicata

REGIONE PUGLIA

Sommario

MATERIALI E METODI 2
Estrazione dati 2
Periodo 2
Elaborazione 2
Strutture 2
HTO (Allevamenti ad elevato Turn Over) 3
Biosicurezza 3
Aree ad interesse faunistico 3
ANALISI DI CONTESTO DELLA POPOLAZIONE SUINA IN PUGLIA 4
Strutture 4
Stabilimenti suinicoli 4
Aziende cinghiali 9
Aziende HTO 9
Biosicurezza 10
Aree ad interesse faunistico 13
Valutazione della presenza dei suini con i pesi 15
Valutazione della presenza di cinghiali con i pesi 18
Valutazione della presenza di suini e cinghiali con i pesi 19
CONCLUSIONI 21

Autori

Hanno contribuito alla redazione della presente relazione:
Dott. PARISI Antonio
Dott. CALDAROLA Giuseppe
Dott.ssa MILANO Angelica
Dott.ssa TRISOLINI Carmelinda

MATERIALI E METODI

Estrazione dati

I dati relativi alla popolazione suina della Regione Puglia analizzati di seguito, sono stati estratti dalla Banca Dati Nazionale dell'Anagrafe zootecnica (BDN), istituita dal Ministero della Salute presso il Centro Servizi Nazionale dell'Istituto Zooprofilattico Sperimentale dell'Abruzzo e del Molise (https://www.vetinfo.it/sso_portale/login.pl).
I dati sono stati ricavati dalla sezione estrazione dati relativa all'elenco strutture dei suini (https://www.vetinfo.it/anagint/stampe/stampa_lista_allev_ric.pl?gruppo_specie=SUINII).
I dati relativi alle misure di biosicurezza sono stati estrapolati dall'applicativo Classyfarm, inserito nel portale nazionale vetinfo.it (https://cf-appservice06-es.azurewebsites.net/dashboard).
Le zone ad interesse faunistico, le carte di vocazione faunistica per la specie cinghiale (*Sus scrofa*), i riferimenti spaziali relativi alle aziende faunistico venatorie insistenti nel territorio pugliese, sono state forniti dalla Sezione Gestione Sostenibile e Tutela delle Risorse Forestali e Naturali, Servizio Valorizzazione e Tutela delle Risorse Forestali e Naturali del Dipartimento Agricoltura della Regione Puglia; i dati relativi alla presenza/assenza della specie cinghiale sono stati estrapolati dal "*Piano Regionale di Monitoraggio e Gestione del cinghiale in Regione Puglia"* approvato con Deliberazione della Giunta Regionale del 27 settembre 2021 n. 1526, redatto dal Dipartimento di Biologia dell'Università degli Studi di Bari in collaborazione con gli ATC di Foggia, Bari, Brindisi, Taranto, Lecce e la Sezione Gestione Sostenibile e Tutela delle Risorse Forestali e Naturali della Regione Puglia.

Periodo

Tutte le estrazioni dati effettuate e di conseguenza tutte le elaborazioni hanno preso in considerazione le strutture, e nel dettaglio gli stabilimenti, aperti al 24/01/2023.
Le check list relative alla biosicurezza, considerate nel presente documento, sono state compilate a partire dal 2020 fino alla data di estrapolazione dei dati 24/01/2023; le zone di interesse faunistico sono quelle in uso nella Regione Puglia inserite nel *Piano Faunistico Venatorio Regione Puglia 2018-2023*; le carte di vocazione faunistica sono quelle inserite nel *Piano Regionale di Monitoraggio e Gestione del cinghiale in Regione Puglia*; la presenza/assenza della specie cinghiale fa riferimento ai censimenti effettuati nella sessione autunnale 2020, sessione primaverile 2021 e la sessione autunnale 2021, riportati nel succitato Piano.

Elaborazione

Strutture

È stata realizzata un'analisi di contesto della popolazione suina in Puglia mettendo in evidenza le strutture aperte e, nel dettaglio, è stata effettuata una descrizione della presenza di strutture che detengono suini e cinghiali, per tipologia, per modalità e per consistenza.

HTO (Allevamenti ad elevato Turn Over)

Sono stati considerati stabilimenti suinicoli da ingrasso HTO quegli stabilimenti che, per il 2022, hanno registrato un numero di capi movimentati ≥ /80% del numero di capi movimentati (in entrata e in uscita) da vita, nell'unico centro di raccolta registrato per suini in Regione Puglia.

Biosicurezza

I punteggi relativi alla categorizzazione del rischio degli stabilimenti suinicoli sono stati estratti dall'applicativo Classyfarm presente nel portale Vetinfo.

Aree ad interesse faunistico

Le Aree ad interesse faunistico inserite nell'elaborazione sono state valutate per la loro vicinanza agli stabilimenti di suini e di cinghiali. Quelle prese in considerazione sono le Aree protette, gli Istituti Faunistici e le zone di vocazione alla specie cinghiale.

ANALISI DI CONTESTO DELLA POPOLAZIONE SUINA IN PUGLIA

Strutture

In Puglia, alla data di riferimento (estrazione dati BDN 24/01/2023), le strutture aperte sono risultate 876 (Tabella 1).

Tipologia di struttura	ASL BA	ASL BR	ASL BT	ASL FG	ASL LE	ASL TA	Totale
Allevamento	214	191	12	228	64	158	867
Centro Materiale Genetico	1	0	0	0	0	0	1
Centro Raccolta	0	0	0	2	0	0	2
Stabulario	2	0	0	0	0	0	2
Altre finalità-Giardino Zoologico	1	0	0	0	2	1	4
Totale	218	191	12	230	66	159	876

Tabella 1: Strutture registrate per suini aperte in Puglia suddivise per ASL di competenza (estrazione dati BDN al 24/01/2023).

Per la costruzione delle mappe di rischio sono stati considerati gli stabilimenti e i centri di raccolta. L'unico centro di raccolta registrato per suini in Regione Puglia è situato nel territorio di competenza della ASL Foggia. Gli stabilimenti di suidi al 24/01/2023 aperti sono 876; 5 di questi stabilimenti allevano esclusivamente cinghiali, 7 sia maiali che cinghiali e 865 esclusivamente suini (Tabella 2). La percentuale maggiore di stabilimenti suini della Regione si trova nel territorio della provincia di Foggia (26,40%) e Bari (24,80%), seguite dalla provincia di Brindisi con il 21,80%, la provincia di Taranto con il 18,20%, infine Lecce e BAT rispettivamente con il 7,53% e 1,36% degli stabilimenti totali.

Allevamento	ASL BA	ASL BR	ASL BT	ASL FG	ASL LE	ASL TA	Totale
Solo Suini	214	189	12	228	63	159	865
Suini e Cinghiali	2	2	0	2	1	0	7
Solo Cinghiali	2	0	0	1	2	0	5
Totale	218	191	12	231	66	159	876

Tabella 2: Distribuzione degli stabilimenti per specie allevata e per ASL di competenza (estrazione dati BDN al 24/01/2023).

Gli stabilimenti di suidi presenti in Regione Puglia attualmente non risultano tutti georeferenziati, 7 stabilimenti della provincia di Brindisi sono privi di coordinate geografiche.

Stabilimenti suinicoli

Gli stabilimenti suinicoli censiti in Puglia, sono suddivisi per orientamento produttivo come descritto in Tabella 3. Il 53,16% è costituito da stabilimenti da riproduzione, il 35,67 % da stabilimenti familiari e il 10,93% da stabilimenti da ingrasso. Sono registrati anche 9 stabilimenti ad indirizzo altre finalità-giardino zoologico. La tipologia di stabilimento più diffusa è quella da riproduzione (Figura 1).

Tipologia Allevamento	Numero	%
Da riproduzione	462	53,16%
Da ingrasso	95	10,93%
Familiare	310	35,67%
Altre finalità- Giardino zoologico	9	1%
Totale	876	100%

Tabella 3: Distribuzione degli stabilimenti per tipologia (estrazione dati BDN al 24/01/23).

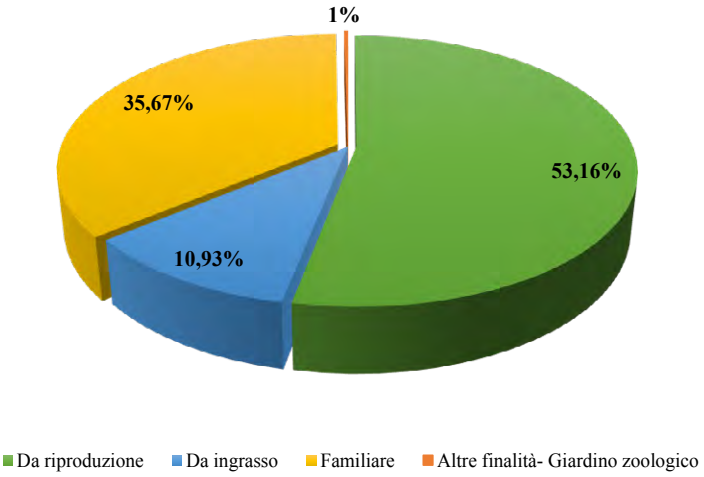

Figura 1: Distribuzione percentuale degli stabilimenti per tipologia.

Nella tabella 4 è riportato il dettaglio del numero di stabilimenti suddiviso per tipologia e per ASL, tra parentesi è indicato il numero degli stabilimenti che possono detenere anche i cinghiali. Nella figura 2, invece, sono indicate le percentuali delle diverse tipologie di stabilimento nell'ambito di ciascuna ASL.

Tipologia Allevamento	ASL BA	ASL BR	ASL BT	ASL FG	ASL LE	ASL TA	Totale
Da riproduzione	184(2)	95(2)	2	30(2)	31	120	462
Da ingrasso	20	0	6	20	28(1)	21	95
Familiare	10	96	4	178	5	17	310
Altre finalità-Giardino zoologico	4	0	0	2	2	1	9
Totale	218(2)	191(2)	12	230(2)	66(1)	159	876

Tabella 4: Dettaglio degli stabilimenti suinicoli pugliesi suddivisi per tipologia e per ASL di appartenenza. In parentesi stabilimenti che possono detenere anche cinghiali.

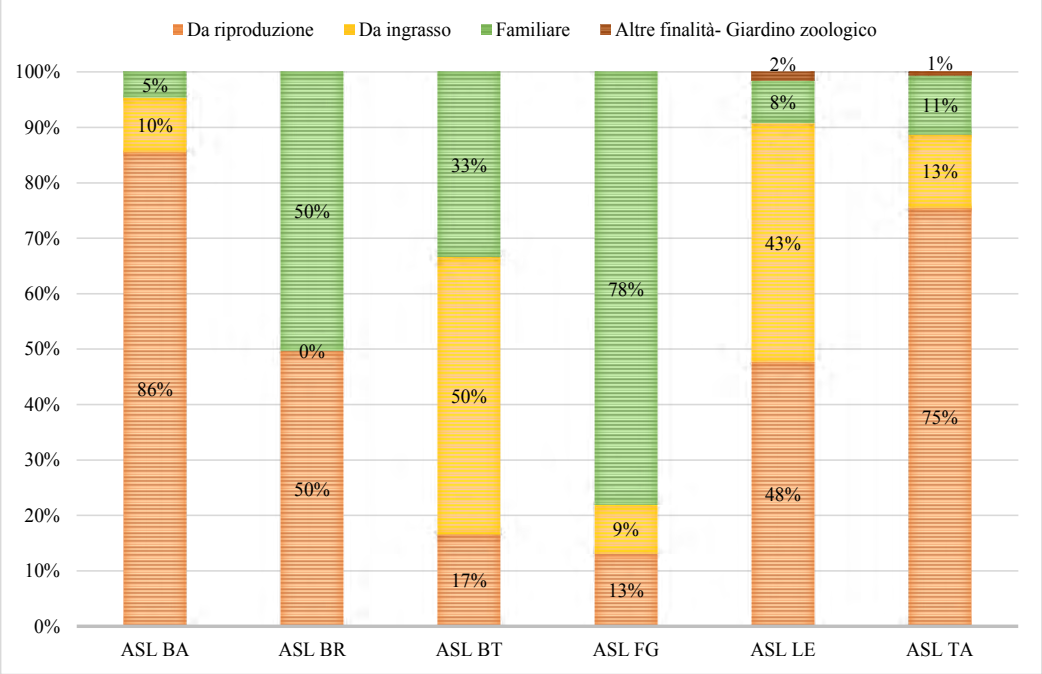

Figura 2: Distribuzione percentuale degli stabilimenti per tipologia e per ASL di competenza.

Nell'ambito degli stabilimenti da riproduzione la tipologia a ciclo chiuso risulta quella maggiormente rappresentata (Tabella 5).

ALLEVAMENTO da RIPRODUZIONE	ASL BA	ASL BR	ASL BT	ASL FG	ASL LE	ASL TA	Totale
Ciclo Aperto	9	5	0	9	3	6	32
Ciclo Chiuso	175	90	2	19	28	114	428
Non indicato	0	0	0	2	0	0	2
Totale	**284**	**95**	**2**	**30**	**31**	**120**	**462**

Tabella 5: Distribuzione del ciclo di riproduzione per la tipologia di stabilimento da riproduzione.

In Puglia, la modalità di allevamento principale è lo stabulato con il 58%, l'allevamento semibrado costituisce comunque una grossa fetta degli allevamenti presenti con il 41,8% (Figura 3); la modalità di allevamento stabulato è maggiormente presente nella tipologia familiare, mentre l'allevamento semibrado è maggiormente presente negli allevamenti da riproduzione (Tabella 6; Figura 4).

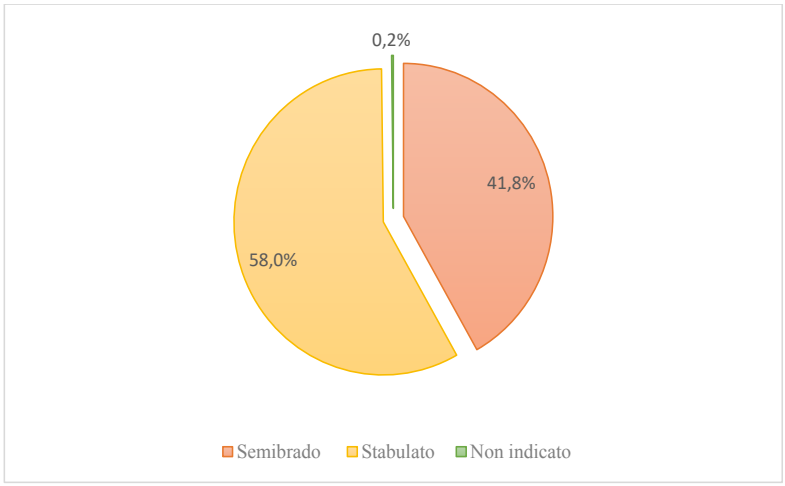

Figura 3: Distribuzione delle modalità di allevamento.

Tipologia Struttura	Modalità Allevamento			
	Semibrado	Stabulato	Non indicato	Totale
Da riproduzione	271	191	0	462
Da Ingrasso	30	64	1	95
Familiare	43	266	1	310
Altre Finalità-Giardino zoologico	2	3	4	9
Totale	346	523	6	876

Tabella 6: Distribuzione della modalità di allevamento per la tipologia di struttura.

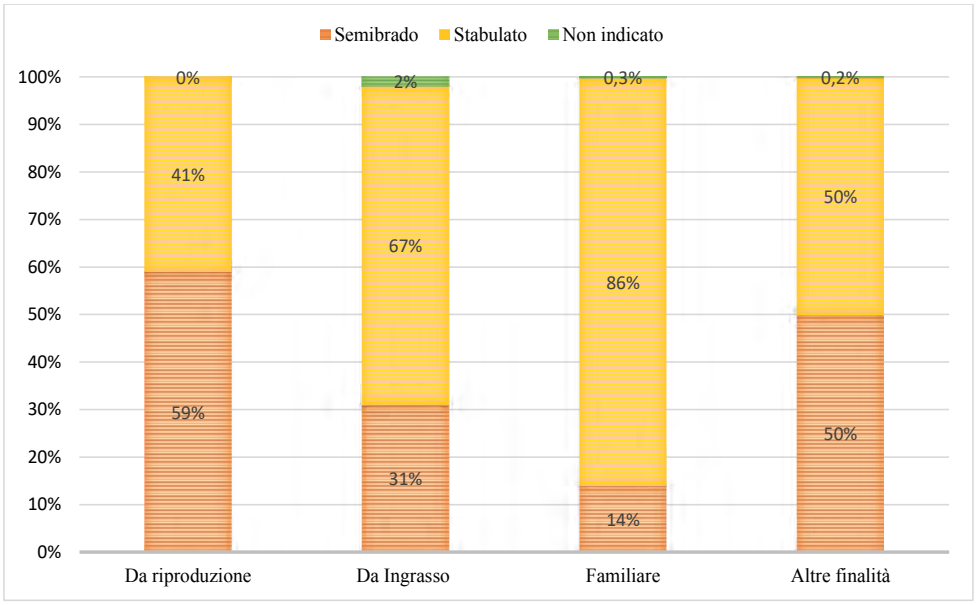

Figura 4: Distribuzione percentuale della modalità di allevamento per la tipologia di allevamento.

Di seguito si riporta il dettaglio della distribuzione della modalità di allevamento per tipologia e per ASL (Tabella 7).

Tipologia Struttura / Modalità Allevamento	ASL BA	ASL BR	ASL BT	ASL FG	ASL LE	ASL TA	Totale
Da Riproduzione	**184**	**95**	**2**	**30**	**31**	**120**	**462**
Semibrado	132	2(1)	2	21(1)	4	110	271
Stabulato	52(2)	93(1)		9(1)	27	10	191
Familiare	**10**	**96**	**4**	**178**	**5**	**17**	**310**
Semibrado	3	7		21		12	43
Stabulato	7	89	4	156	5	5	266
Non indicato				1			1
Da ingrasso	**20**	**0**	**6**	**20**	**28**	**21**	**95**
Semibrado	2	0		5	6(1)	17	30
Stabulato	18	0	6	14	22	4	64
Non indicato				1			1
Altre Finalità-Giardino zoologico	**4**	**0**	**0**	**2**	**2**	**1**	**9**
Semibrado	0	0	0	0	1	1	2
Stabulato	2	0	0	0	1	0	2
Non indicato	2	0	0	2	0	0	0
Totale	**218(2)**	**191(2)**	**12**	**230(2)**	**66(1)**	**159**	**876**

Tabella 7: Distribuzione della modalità di allevamento per la tipologia di struttura e per ASL, in parentesi gli stabilimenti che possono detenere anche cinghiali.

L'allevamento suinicolo in Puglia è rappresentato, in misura prevalente, da stabilimenti di piccole dimensioni; infatti, l'80% circa di essi ha una consistenza inferiore a 20 capi, mentre il 20% circa ha una consistenza superiore a 20 capi (Tabella 8 e Tabella 9).

Consistenza Struttura	Familiare	Non familiare	Totale	%Cumulativa
0-2 capi	289	135	424	48,4%
3-4 capi	17	61	78	57,3%
5-19 capi	2	197	199	80%
20-50 capi	2	106	108	92,3%
>50 capi	0	67	67	100%
Totale	**310**	**566 (6)**	**876**	

Tabella 8: Distribuzione consistenza struttura e stabilimenti familiari e non (da riproduzione e da ingrasso, altre finalità/giardino zoologico). In parentesi gli stabilimenti che possono detenere anche cinghiali.

Consistenza Struttura	Familiare	Da riproduzione	Da ingrasso	Altre finalità	Totale
0-2 capi	289	91	36	8	424
3-4 capi	17	53	8	0	78
5-19 capi	2	181	16	0	199
20-50 capi	2	94	11	1	108
>50 capi	0	43	24	0	67
Totale	**310**	**462(6)**	**95(1)**	**9**	**876**

Tabella 9: Distribuzione consistenza struttura e tipologia allevamento. In parentesi gli stabilimenti che possono detenere anche cinghiali.

Aziende cinghiali

In Puglia risultano registrati 4 stabilimenti da riproduzione a ciclo chiuso che allevano esclusivamente cinghiali, 2 in provincia di Bari che utilizzano come modalità di allevamento il semibrado e 2 in provincia di Lecce con modalità allevamento stabulato (Tabella 10). In provincia di Foggia è presente, inoltre, un centro di raccolta esclusivamente per cinghiali.

Tipologia struttura	Modalità allevamento			
	Semibrado (ASL BA)	**Stabulato** (ASL LE)	**Non indicato** (ASL FG)	**Totale**
Da riproduzione	2	2	0	4
Centro di raccolta	0	0	1	1

Tabella 10: Distribuzione tipologia e modalità allevamento degli stabilimenti di cinghiali in Puglia.

Aziende HTO

In Regione Puglia sono state individuati solo 4 stabilimenti HTO da ingrasso con modalità di allevamento stabulato, localizzati in provincia di Bari, Bat e Taranto, rispettivamente nei comuni di Gioia del Colle, Santeramo in Colle, Minervino Murge e Laterza.

Biosicurezza

L'espletamento della verifica dei livelli di applicazione delle misure di biosicurezza viene effettuato utilizzando le apposite check-list rese disponibili nel sistema Classyfarm. Nella Determina Dirigenziale della Regione Puglia n.318 del 16/09/2021 avente ad oggetto "Piano dei Controlli Regionale Pluriennale (DGR 518/2021) in materia di Sicurezza Alimentare, Mangimi, Sanità e Benessere Animale - Piano Sorveglianza Nazionale della Peste suina africana per gli anni 2021-22" al punto 5 viene riportato:
"…che il Servizio Veterinario di Sanità Animale, ove non presente il veterinario aziendale, procederà a verificare il livello di biosicurezza sul 1% del totale delle aziende e comunque in un numero di stabilimenti rappresentativo, stratificato secondo la prevalenza delle categorie aziendali (non commerciali o familiari, da riproduzione o da ingrasso) utilizzando il sistema informativo Classyfarm, disponibile nel sito web dedicato (www.classyfarm.it) compilando l'apposita check-list ufficiale. In aggiunta alla percentuale di cui sopra si procederà ad effettuare le verifiche delle condizioni di biosicurezza su un terzo degli stabilimenti all'aperto (SEMIBRADO in BDN) …". Inoltre, nel PRIU Regione Puglia, D.G.R. n. 1140 del 02/08/2022 al punto 3 del paragrafo "ANALISI PUNTUALE DEL RISCHIO E RAFFORZAMENTO SORVEGLIANZA PASSIVA" è riportato: "…Nei comuni classificati come "Medio, Alto rischio e Fuori Range", individuati nella sezione dell'analisi del rischio per la contestuale presenza dei suini detenuti e dei suini selvatici, le ASL provvedono al raggiungimento della copertura del 80%, almeno, del territorio di propria competenza".

Alla luce di quanto sopra, è stata effettuata una valutazione della verifica dei livelli di applicazione delle misure di biosicurezza in Classyfarm per il territorio regionale.

Alla data 24/01/2023 risultano aperti 876 stabilimenti che detengono suidi, di cui 346 con modalità allevamento semibrado, 523 con modalità allevamento stabulato e 6 stabilimenti con modalità non indicato. Alla stessa data dall'applicativo Classyfarm, risultano compilate n.417 check-list di biosicurezza sia in stabilimenti con modalità semibrado che stabulato, pari a circa il 47,6% degli stabilimenti presenti sul territorio pugliese. In riferimento agli stabilimenti con modalità di allevamento semibrado è stata effettuata la verifica dei livelli di applicazione delle misure di biosicurezza nel 60% del totale degli stabilimenti presenti. Nella tabella 11 è riportato in dettaglio il numero di stabilimenti con modalità semibrado, nonché il numero di stabilimenti nei quali è stata effettuata la verifica della biosicurezza e la corrispondente percentuale di copertura suddivise per provincia e per distretto ASL.

ASL	NUMERO STABILIMENTI SEMIBRADI	NUMERO STABILIMENTI CON CHECK LIST CLASSYFARM	PERCENTUALE DI COPERTURA
ASL BA	**137**	**109**	**80%**
Area Metropolitana	-	-	-
Area Nord	9	3	33%
Area Sud	128	106	83%
ASL BAT	**2**	**1**	**50%**
ASL BR	**9**	**1**	**11%**
ASL LE	**11**	**7**	**64%**
Area Nord	10	7	70%
Area Sud	1	0	0%
ASL FG	**47**	**0**	**0%**
Area Nord	21	0	0%
Area Sud	26	0	0%
ASL TA	**140**	**86**	**61%**
Totale	**346**	**204**	**60%**

Tabella 11: Numero di stabilimenti con modalità di allevamento semibrado, numero di stabilimenti in cui sono stati verificati i criteri di biosicurezza e % di copertura suddivisi per distretto ASL.

Nella mappa di seguito riportata viene rappresentata la distribuzione degli stabilimenti semibradi controllati e non, secondo i criteri di biosicurezza di Classyfarm. Nella stessa, la colorazione delle singole aree comunali rappresenta il numero degli stabilimenti semibradi, i numeri indicano la percentuale di copertura degli stabilimenti categorizzati per comune (Figura 5).

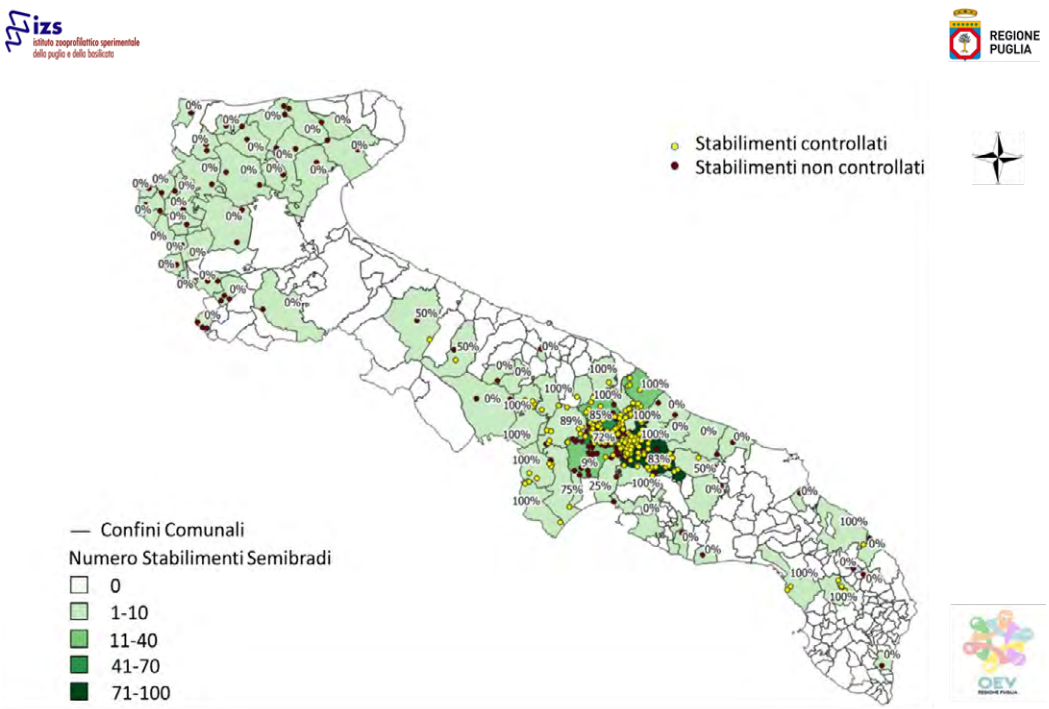

Figura 5: Geolocalizzazione degli stabilimenti categorizzati e non secondo i criteri di classyfarm e livello di copertura su base comunale.

Di seguito si riporta il dettaglio dell'area regionale da considerare a più alto rischio, poiché presenta il maggior numero di stabilimenti semibradi, che comprende i comuni di Martina Franca (84 stabilimenti), Noci (69 stabilimenti), Mottola (35 stabilimenti), Putignano (13 stabilimenti) e Monopoli (11 stabilimenti) (Figura 6).

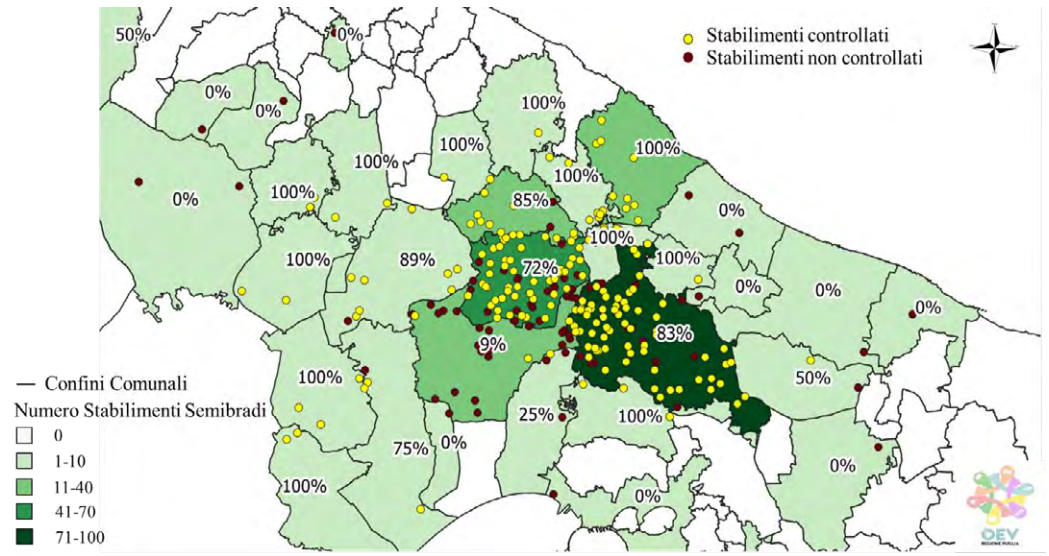

Figura 6: Geolocalizzazione degli stabilimenti categorizzati e non secondo i criteri di classyfarm e livello di copertura su base comunale – dettaglio dei comuni maggiormente a rischio.

Dall'analisi dei punteggi delle 301 check list compilate si evidenzia che 13 stabilimenti sono stati classificati con un punteggio insufficiente e, pertanto, da considerarsi ad alto rischio. Dei 13 stabilimenti ad alto rischio, 10 sono registrati con modalità semibrado, e nello specifico 6 sono situati nel comune di Martina Franca (TA), 2 nel comune di Noci (BA) e 1 nei comuni di Crispiano (TA) e Nardò (LE). In tabella 12 è riportato il dettaglio della categorizzazione del rischio degli stabilimenti controllati secondo il sistema Classyfarm.

Biosicurezza	Modalità Allevamento		
	Semibrado	Stabulato	Totale
Stabilimenti rischio alto	10	3	13
Stabilimenti rischio controllato	120	29	149
Stabilimenti rischio basso	74	65	139
Totale	204	97	301

Tabella 12: Categorizzazione del rischio degli stabilimenti controllati secondo Classyfarm.

Per quanto sopra riportato, nel comune di Mottola l'alta densità di stabilimenti semibradi si associa a una bassa percentuale di copertura (9%), pertanto è necessario per l'anno 2023 intensificare l'attività di controllo della biosicurezza sul territorio comunale. Diversamente, ad eccezione del comune di Noci che presenta una percentuale di copertura accettabile del 72%, in tutti gli altri comuni sopra citati nel corso del 2022 è stato raggiunto un livello di copertura altamente soddisfacente, compreso tra l'83% e il 100%. Va segnalato, tuttavia, che nel comune di Martina Franca e Noci sussistono rispettivamente 6 e 2 stabilimenti con un livello di biosicurezza insufficiente, per i quali andrebbe richiesto un celere miglioramento dello stesso.

Aree ad interesse faunistico

Ai fini della valutazione del rischio sono stati presi in considerazione gli stabilimenti di suini e di cinghiali con tipologia di allevamento semibrado ricadenti e prossime alle aree ad interesse faunistico (Aree protette, Istituti Faunistici e zone di vocazione alla specie cinghiale, Figura 7).

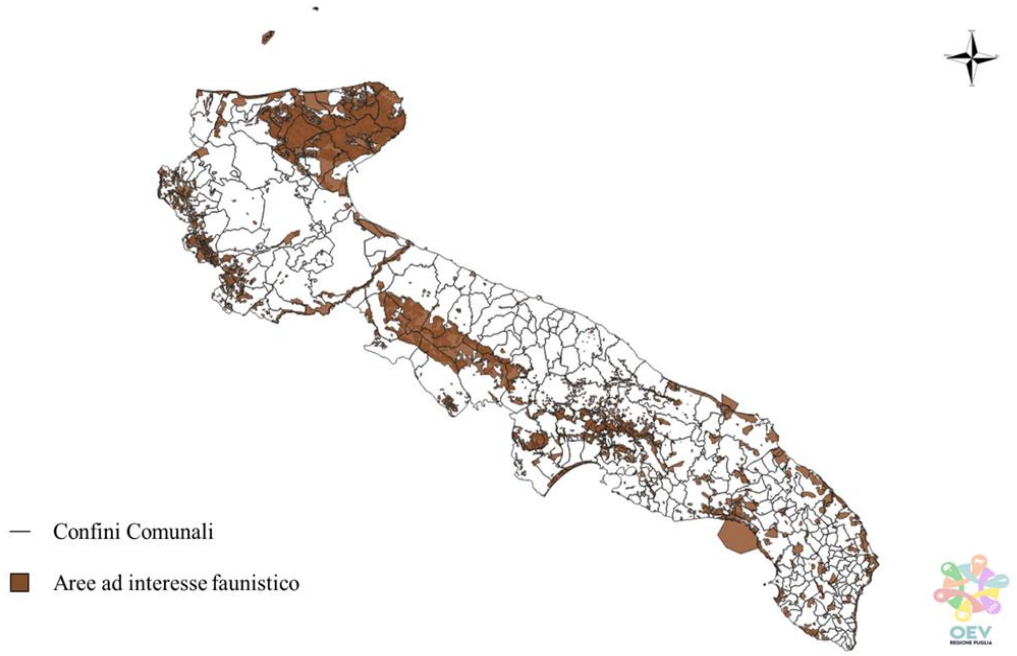

Figura 7: Aree protette e Aree di vocazione alla specie cinghiale.

In totale gli stabilimenti semibradi sono 346, di cui 2 stabilimenti che allevano solo cinghiali, 339 stabilimenti che allevano solo suini e 5 che allevano suini e cinghiali.
Sono stati considerati più a rischio i 289 stabilimenti ricadenti e prossimi alle aree ad interesse faunistico (≤ 1km di distanza) e a minor rischio i 57 stabilimenti con una distanza > 1km dalle stesse (Figura 8).

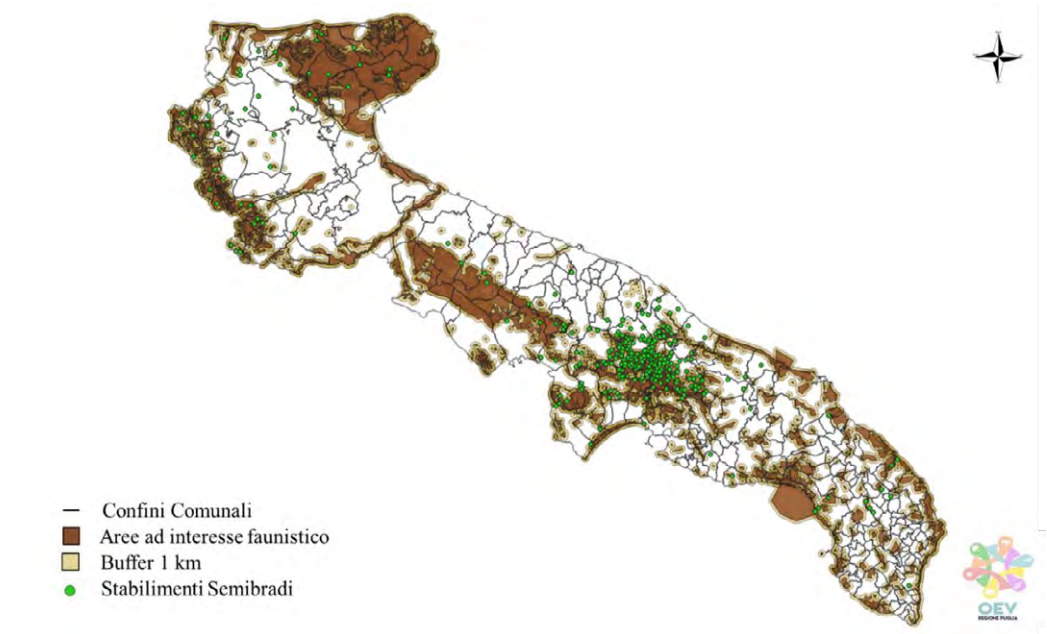

Figura 8: Geolocalizzazione degli stabilimenti semibradi rispetto ad Aree protette e Aree di vocazione alla specie cinghiale.

Valutazione della presenza dei suini con i pesi

Una classificazione del rischio troppo generica e qualitativa, basata solo sul concetto di presenza/assenza degli stabilimenti suini (come riportato nella Figura 9) sarebbe stata approssimativa, pertanto sono stati imposti dei pesi ai singoli fattori di rischio; tali pesi sono legati al numero di stabilimenti presenti in ogni comune con la caratteristica valutata, al fine di modulare proporzionalmente la potenza di ciascun fattore. Per ogni fattore di rischio il peso è stato modulato sulla base del numero di stabilimenti, non sul numero di capi, sia a causa della notevole variabilità di capi in ogni azienda, sia per la mancanza di indicazioni precise sul numero di capi presenti in azienda. I fattori di rischio presi in considerazione ed i relativi pesi assegnati sono riportati in Tabella 13.

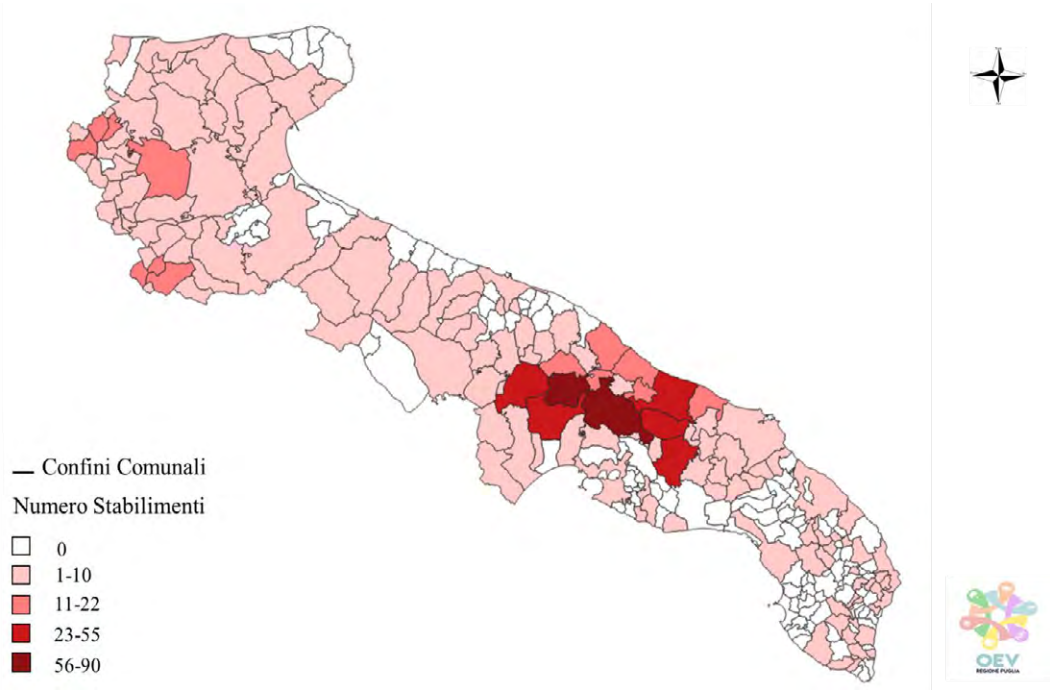

Figura 9: Numero degli stabilimenti suinicoli per comune.

N.	Variabile		Scala	Peso	Descrizione
1	Tipologia allevamento	Familiare	B	4	A rischio perché l'allevatore non è professionale e i ricoveri sono di fortuna
		Da riproduzione a ciclo aperto	C	3	A rischio perché effettua movimentazioni sia di riproduttori che di prole
		Da riproduzione a ciclo chiuso	D	2	A minor rischio perché riduce le movimentazioni e gli allevatori sono più professionali
		Da ingrasso	D	2	Allevatore professionale, ma con movimentazioni
		Stalla di sosta e ingrasso HTO	A	5	Massimo rischio per movimentazioni
2	Consistenza struttura	Familiare	D	2	Basso numero di soggetti, tempo limitato di permanenza e il divieto di movimentazioni
		Non familiare "2-19 capi"	B	4	Scarsa professionalità, movimentazioni
		Non familiare "20-50 capi"	C	3	Sufficiente professionalità, movimentazioni
		Non familiare "> 50 capi"	D	2	Alta professionalità
3	Gestione animali	Stabulato	C	2	Maggiore sorveglianza
		Brado	A	5	Minore sorveglianza
		Semibrado	B	4	Parziale sorveglianza
4	Aree ad interesse faunistico	Prossimo	A	2	Probabili interazioni tra domestici e selvatici
		Lontano	B	1	Improbabili

Tabella 13: Fattori di rischio e pesi associati ad ognuno di essi.

Procedura tecnica: Per ogni singolo fattore di rischio riportato in tabella 11 è stato sommato il numero totale di stabilimenti, calcolata la proporzione singola per ciascun comune e moltiplicato il valore per il peso assegnato in modo da poter determinare per ogni singolo comune la proporzione del valore di rischio.

I valori ottenuti per ciascuna variabile sono stati sommati tra loro ottenendo un punteggio complessivo per ogni comune che va da 0,018 a 3,909. In base ai punteggi così ottenuti per comune, sono state individuate 5 categorie di rischio (Nullo, Basso, Medio, Alto Rischio e Fuori Range).

Nella Tabella 14 è riportato il numero di comuni per classe di rischio, mentre nella Tabella 15 sono specificati i comuni classificati a medio e alto rischio, e i comuni fuori range.

I comuni che hanno riportato un punteggio pari a 0 (rischio "nullo"), in quanto privi di stabilimenti suini allo stato semibrado sono 117. Nella Figura 10 è riportata la categorizzazione del rischio per comune, pesata per la presenza di stabilimenti suinicoli.

Classificazione rischio	Intervallo	Numero Comuni
Nullo	0,000-0,000	117
Basso	0,001-1,000	132
Medio	1,001-1,500	4
Alto	1,501-3,000	2
Fuori Range	> 3,000	2

Tabella 14: Classi di rischio per comune calcolate in funzione della presenza di stabilimenti suinicoli.

Categorizzazione	Codice Comune	Comune
Medio	70029	SANTERAMO IN COLLE
Medio	71016	SAN SEVERO
Medio	74014	LATERZA
Medio	76013	MINERVINO
Alto	74017	MOTTOLA
Alto	70023	GIOIA DEL COLLE
Fuori Range	70015	NOCI
Fuori Range	74015	MARTINA FRANCA

Tabella 15: Comuni classificati a medio rischio, alto e fuori range.

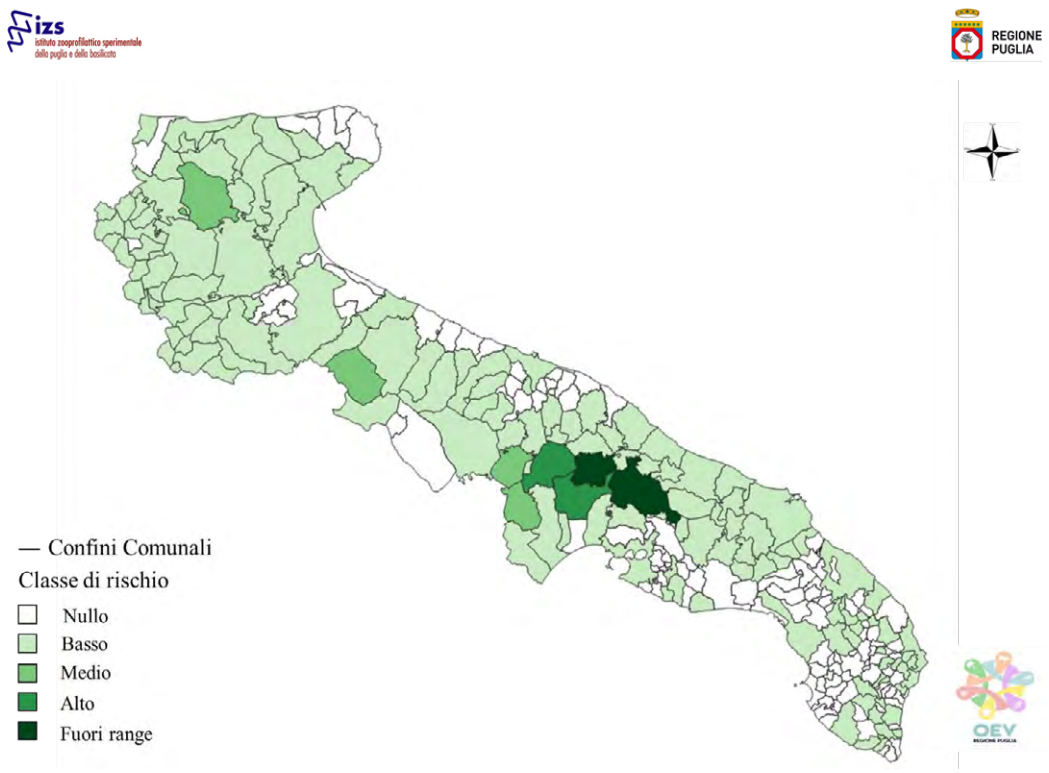

Figura 10: Mappa delle classi di rischio pesata per la presenza degli stabilimenti suinicoli per comune.

Valutazione della presenza di cinghiali con i pesi

La Puglia è una regione in cui la presenza del cinghiale è importante e si estende per gran parte del territorio. Per valutare il rischio relativo alla presenza cinghiali in Puglia in ciascun comune sono stati considerati 3 fattori:

1. la presenza di cinghiali sul territorio comunale;
2. comune ricadente nelle zone di interesse faunistico e/o parchi e riserve;
3. comune con la presenza di aree vocate alla specie cinghiale.

La presenza del cinghiale sul territorio comunale è stata rilevata considerando i dati emersi dal censimento, dagli incidenti stradali causati dall'impatto con i cinghiali e dai danni all'agricoltura relativi alle pratiche di indennizzo ai diversi Ambiti Territoriali di Caccia.
A ciascun fattore è stato attribuito un valore, al primo 0,5 mentre agli altri due 0,25. Per cui ai comuni che presentano contemporaneamente i tre fattori è stato assegnato il valore di 1.
Ne deriva una suddivisione in 5 classi in base al punteggio ottenuto (Tabella 16 e Figura 11)

Classe di rischio	Valore	Numero Comuni
1	0	55
2	0,25	52
3	0,50	60
4	0,75	24
5	1	66

Tabella 16: Classi di rischio per comune calcolate in funzione della presenza di cinghiali, delle zone di interesse faunistico e della presenza di aree vocate.

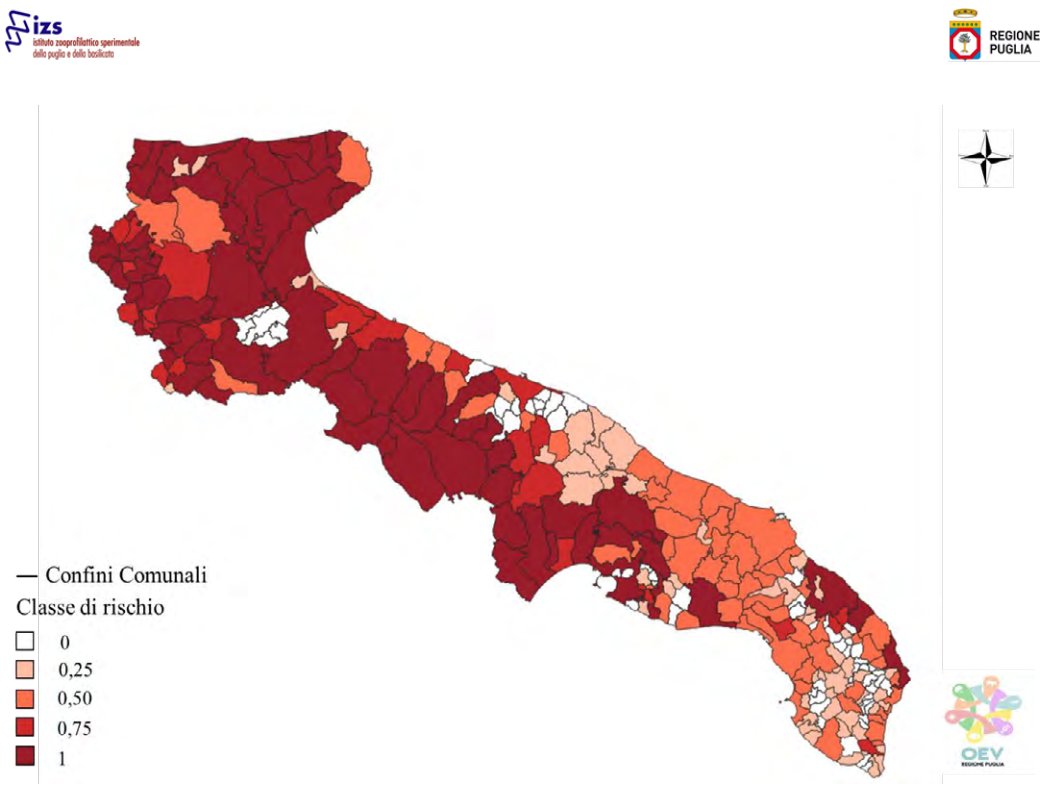

Figura 11: Mappa delle classi di rischio per comune, pesata in funzione della presenza di cinghiali, delle zone di interesse faunistico e della presenza di aree vocate.

Valutazione della presenza di suini e cinghiali con i pesi

Per combinare le classificazioni comunali dei suini e dei cinghiali e definire le mappe di rischio complessivo è stato rapportato in maniera proporzionale il punteggio di rischio dei cinghiali con la presenza dei suini domestici sul territorio comunale. La classificazione finale dei comuni ha condotto all'individuazione di 5 classi di rischio (Tabella 17) e alla mappa mostrata in Figura 12. Con l'inserimento nella valutazione della presenza dei cinghiali la classificazione dei comuni non ha subito significative modifiche come è possibile evincere dal confronto tra le Tabelle 17 e 18 e le Tabelle 14 e 15.

Classificazione rischio	Intervallo	Numero Comuni
Nullo	0,000-0,000	117
Basso	0,001-1,000	132
Medio	1,001-1,500	4
Alto	1,501-3,000	2
Fuori Range	> 3,000	2

Tabella 17: Classi di rischio per comune calcolate in funzione della presenza di suini e cinghiali.

Categorizzazione	Codice Comune	Comune
Medio	70029	SANTERAMO IN COLLE
Medio	71016	SAN SEVERO
Medio	74014	LATERZA
Medio	76013	MINERVINO
Alto	74017	MOTTOLA
Alto	70023	GIOIA DEL COLLE
Fuori Range	70015	NOCI
Fuori Range	74015	MARTINA FRANCA

Tabella 18: Comuni classificati a medio rischio, alto e fuori range per la presenza di suini e cinghiali.

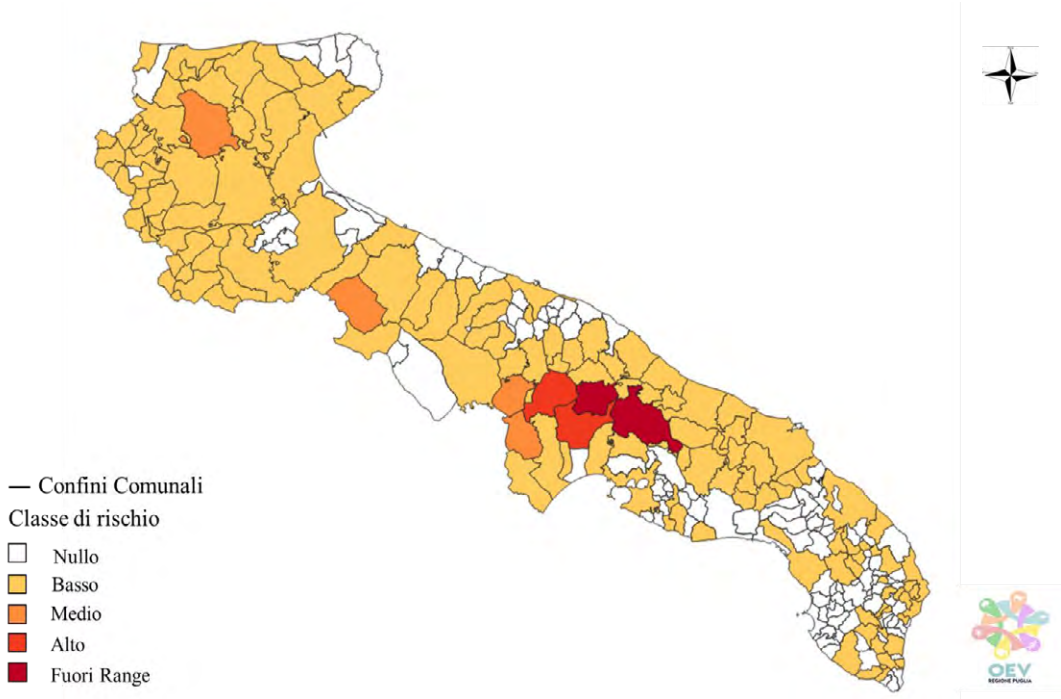

Figura 12: Mappa delle classi di rischio pesata per la presenza di suini e cinghiali per comune.

CONCLUSIONI

La costituzione delle mappe di rischio di introduzione e diffusione della Peste Suina Africana sul territorio della Regione Puglia fornisce delle indicazioni di indirizzo riguardo al campionamento per la sorveglianza passiva negli allevamenti di suini domestici. Premesso che tale campionamento dovrà riguardare l'intero territorio regionale, come previsto dal piano "Piano di Sorveglianza ed eradicazione della Peste Suina Africana in Italia per il 2023", si ritiene opportuno concentrare l'attività di campionamento, nonché i controlli sulla biosicurezza, negli allevamenti ricadenti nei comuni classificati a medio-alto rischio e fuori range. Per quanto riguarda la sorveglianza passiva nella popolazione di cinghiali, la mappa di rischio derivante dalla valutazione della presenza di cinghiali ha lo scopo di orientare gli sforzi nella ricerca delle carcasse proporzionalmente alla classificazione del rischio.

Attualmente la presenza del virus non è stata rilevata sui territori delle regioni a confine con la Regione Puglia, pertanto l'introduzione del virus per contiguità ad opera delle popolazioni di cinghiali non rappresenta un fattore di rischio per la Puglia. Al contrario, la possibilità che il virus venga introdotto attraverso il fattore umano costituisce il fattore di rischio principale. Ne deriva, quindi, che è fondamentale intensificare la sorveglianza sia in ambito domestico che selvatico attraverso delle attività mirate a ridurre tale rischio e a potenziare la sensibilità dei sistemi di sorveglianza.

Allegato B.2. D.D. 082/2023/059

PIANO SORVEGLIANZA ED ERADICAZIONE PER LA PESTE SUINA AFRICANA IN ITALIA PER IL 2023:

LINEE GUIDA PER LA GESTIONE DEI CAMPIONI E DEL FLUSSO INFORMATIVO

INTRODUZIONE

Il Piano nazionale di Sorveglianza ed eradicazione per la Peste Suina Africana (PSA) per l'anno 2023, anche alla luce della attuale situazione epidemiologica nazionale, prevede l'esecuzione di attività di sorveglianza nelle aree del territorio nazionale libere dall'infezione, ed attività di eradicazione nelle aree in cui la malattia è presente.

Ritenendo rilevante il rischio di ulteriori incursioni del virus sia per contiguità, sia attraverso il 'fattore umano', sul **territorio continentale indenne** è indispensabile innalzare il livello della **sorveglianza passiva** sia nelle popolazioni di suini selvatici che domestici. In particolare, si rende necessario consolidare il sistema nazionale di allerta precoce per PSA, migliorare le azioni di sorveglianza passiva, avviare strategie a medio-lungo termine per la gestione della popolazione di cinghiali, rafforzare il sistema di biosicurezza negli allevamenti suinicoli e proseguire le attività di comunicazione/informazione/formazione degli stakeholders.

Nei **territori coinvolti dalla malattia** le misure finalizzate alla **eradicazione** della PSA prevedono di contenere l'infezione nelle zone infette, riducendo progressivamente l'area di circolazione virale, ed evitare la diffusione alla popolazione suinicola. In particolare, le attività previste sono il rafforzamento della **sorveglianza passiva**, la ricerca attiva delle carcasse di cinghiale, il divieto di ogni attività outdoor che rechi disturbo alla popolazione di cinghiali residente determinandone l'allontanamento e il relativo rischio di diffusione del virus, la creazione di adeguate barriere di contenimento della popolazione selvatica, la **sorveglianza attiva** mediante trappolaggio/abbattimenti dei selvatici, l'abbattimento preventivo dei suini domestici, il divieto di movimentazione di suini vivi e loro prodotti, una adeguata campagna di comunicazione e informazione al pubblico.

Relativamente alle attività di sorveglianza per Peste Suina Classica (PSC), nel 2023 continueranno a svolgersi come nell'anno precedente: i campioni prelevati per la sorveglianza virologica della PSA, sia negli allevamenti di suini domestici che nei selvatici, saranno utilizzati anche per la sorveglianza virologica della PSC.

La rete degli II.ZZ.SS. è stata autorizzata ad eseguire la diagnosi di prima istanza di Pesti Suine sui campioni di suini domestici e selvatici prelevati nell'ambito del Piano Nazionale. I test da eseguire da parte degli II.ZZ.SS. competenti per territorio comprendono analisi virologiche per la ricerca del genoma dei virus della PSA e della PSC attraverso metodiche biomolecolari (RT-PCR). Attualmente, ai fini degli obiettivi del Piano (*early detection* per la sorveglianza e misure rafforzate di sorveglianza passiva per l'eradicazione), non è prevista l'esecuzione di test sierologici, che possono essere richiesti caso per caso dal CEREP.

A. TERRITORIO CONTINENTALE INDENNE

*Piano di sorveglianza passiva per PSA – **CINGHIALI.***

1. Prelievo **organi/carcassa da cinghiale rinvenuto morto o moribondo**.

Modalità di campionamento.

Le segnalazioni della presenza di qualsiasi cinghiale rinvenuto morto (per cause ignote o in caso di incidente stradale) oppure moribondo in zone urbane, periurbane, boschive, possono essere effettuate da qualsiasi cittadino, in particolare cacciatori, escursionisti, forze dell'ordine in servizio (Carabinieri Forestali per esempio). Sulla base delle segnalazioni, il servizio veterinario della ASL localmente competente coordina il sopralluogo e la raccolta dei campioni. I servizi veterinari ASL possono delegare il sopralluogo e il prelievo dei campioni a personale adeguatamente e preventivamente formato. È in ogni caso necessario assicurare un'adeguata raccolta di informazioni che consenta al veterinario ufficiale di decidere se inviare i campioni al laboratorio per le analisi di screening legate al piano di sorveglianza passiva o se sussistano elementi clinici, anatomopatologici o epidemiologici che richiedano la notifica del sospetto di PSA e l'adozione delle conseguenti misure previste dal Manuale delle emergenze.

Misure di biosicurezza da applicare in corso di campionamento.

Il prelievo dei campioni deve essere eseguito adottando le adeguate condizioni di biosicurezza, commisurate al contesto epidemiologico e a quello ambientale. È preferibile che la carcassa (intesa come intera o ridotta a resti biologici) venga rimossa dall'ambiente e trasportata ad un centro di smaltimento in tempi rapidi e secondo procedure ben definite. Tuttavia, almeno in fase di sorveglianza, resta prioritario procedere al prelievo dei campioni, anche laddove non si possano garantire tutte le condizioni di biosicurezza. In condizioni di campo, le situazioni ambientali (incidenti stradali, ritrovamenti in posti impervi o pericolosi) e/o lo stato delle carcasse stesse (avanzato stato di decomposizione) che, talvolta, implicano l'impossibilità di operare e campionare in condizioni ottimali. In questi casi, il concetto dell'*early detection* in fase di allerta o pre-allerta deve comunque prevalere, pertanto si raccomanda di procedere al prelievo di campioni utili *in primis* a verificare l'eventuale presenza del virus e successivamente organizzare le misure di bonifica ambientale, compreso lo smaltimento definitivo dei resti organici in base ai risultati dei test diagnostici. In altri termini, in caso di positività ai test diagnostici, laddove le operazioni di rimozione e bonifica non siano già state effettuate, si raccomanda di tornare tempestivamente sul luogo del prelievo e attivare le procedure di pulizia e disinfezione. In ogni caso, allo scopo di contenere al massimo il rischio biologico, è necessario individuare ed adottare le misure più idonee caso per caso.

Prelievo e confezionamento di organi.

È necessario prelevare da ogni carcassa almeno un organo da sottoporre a test diagnostici. Gli organi target da prelevare sono di seguito elencati in ordine di priorità di scelta:

- Milza
- Rene
- Linfonodi
- Sangue
- Tonsille
- Osso lungo
- Carcassa intera

- I campioni devono essere prelevati in quantità sufficiente a consentire l'esecuzione dei test di laboratorio considerando la necessità di eseguire test di conferma in caso di risultato positivo. Il personale che preleva il campione e ne gestisce il trasferimento al laboratorio deve avere la massima cura affinché il campione arrivi a destinazione in condizioni idonee ad essere esaminato e non si deteriori ulteriormente. Da ogni animale sottoposto a campionamento deve essere prelevato almeno un campione. Se più soggetti vengono campionati contemporaneamente i campioni devono essere tenuti separati.

- Gli organi devono essere confezionati in idonei contenitori (buste o barattoli) chiusi ermeticamente e posti in un recipiente secondario; in caso si ricorra al prelievo della carcassa intera, questa deve essere avvolta in teli di plastica o trasportata in un contenitore utile ad evitare la contaminazione ambientale e degli strumenti o dei mezzi impiegati dal personale incaricato del prelievo e del trasporto.
- Gli organi prelevati da ogni singolo animale, dopo essere stati confezionati, devono essere adeguatamente identificati attraverso un'etichetta, e associati alla scheda generata dal sistema informativo SINVSA messo a disposizione dal Ministero della Salute all'interno della piattaforma VETINFO; è pleonastico ricordare la necessità di allegare la scheda al campione, avendo cura di evitare che sia imbrattata da percolature di sangue ed essudati, e di inserirla al di fuori del recipiente secondario, affinché possa essere facilmente consultata dal servizio accettazione degli II.ZZ.SS.. Nella scheda dovranno essere inseriti i dati di geolocalizzazione e i dati biometrici dell'animale, nonché i dati del responsabile dell'invio. Inoltre, dovrà essere indicato se l'animale è stato rinvenuto morto o moribondo a causa di un incidente stradale, attraverso l'eventuale valorizzazione dell'apposito flag.

Flussi informativi.

Si ribadisce che anche nei casi in cui sopralluogo e prelievo dei campioni vengano eseguiti da personale diverso dal servizio veterinario della ASL localmente competente, tutte le attività sono ascritte alla responsabilità del servizio veterinario della ASL localmente competente, al quale compete l'alimentazione dei dati nel SINVSA, che contiene una specifica sezione per la gestione del Piano nazionale di Sorveglianza PSA nei selvatici (cinghiali).

- Il personale che effettua il prelievo genera e stampa la scheda per la raccolta dati dal SINVSA prima del sopralluogo. La scheda riporta un codice univoco assegnato dal sistema e consente di raccogliere tutti i dati relativi al prelievo. Nel caso in cui sia necessario effettuare prelievi da più animali sarà necessario stampare e compilare più schede, una per ciascun animale. Successivamente, tali dati dovranno essere inseriti nel SINVSA, in modo da stampare di nuovo la scheda di prelievo compilata in ogni sua parte e riportante lo stesso codice univoco già assegnato dal sistema, per accompagnare i campioni presso l'IZS competente, agevolando, in tal modo, l'attività di accettazione.
- Il servizio veterinario della ASL localmente competente trasferisce i campioni accompagnati dalla scheda di prelievo SINVSA, presso la sede dell'IZS competente per territorio, che provvede ad accettarli e a verificare la congruenza dei dati riportati nella scheda. L'IZS è tenuto ad accettare i campioni tenendo traccia del numero univoco della scheda, in modo da garantire la tracciabilità del campione. Il SINVSA mette a disposizione gli applicativi web services che consentono l'accettazione automatica/pre-accettazione da parte del sistema informativo dell'IZS che, se opportunamente configurato, potrà essere in grado di acquisire in cooperazione applicativa tutti i dati del prelievo, a fronte dell'indicazione del codice univoco della scheda.
- In assenza di sospetto, i test di screening sono effettuati presso l'IZS competente per territorio e il rapporto di prova, se negativo, viene trasmesso alla ASL richiedente. Secondo le procedure previste a livello regionale (o da elaborare qualora non esistenti), l'IZS competente provvede ad inserire nel SINVSA l'esito del test; è auspicabile che ciò avvenga in forma automatizzata anche attraverso la cooperazione applicativa; è quindi opportuno che gli IIZZSS, d'accordo con le autorità regionali competenti prendano i necessari accordi tecnici con il Centro Servizi presso l'IZS di Teramo.
- Nel caso il test di screening abbia esito positivo, l'IZS competente informa immediatamente la ASL richiedente e concorda con il CEREP le modalità di invio dei campioni per le analisi di conferma. Contestualmente, l'IZS competente inserisce l'esito su SINVSA. Il caso deve essere trattato come un sospetto per Pesti Suine e deve quindi essere tempestivamente notificato anche attraverso il SIMAN (Sistema Informativo per la Notifica delle Malattie Animali); devono inoltre essere applicate le misure previste dal Manuale delle emergenze. Il CEREP esegue i test e, in caso di esito negativo, invia il relativo rapporto di prova all'IZS che lo trasmette al servizio veterinario della ASL localmente competente. Quest'ultimo, a sua volta, chiude il sospetto notificando la mancata conferma attraverso il SIMAN.
- In caso di positività al test di conferma, il flusso dati precedentemente descritto deve essere accompagnato dalla immediata comunicazione di positività per le vie brevi a tutte le istituzioni competenti, a partire dal Ministero della Salute. Il servizio veterinario della ASL localmente competente

provvede alla notifica della conferma di caso PSA anche attraverso il SIMAN e adotta le misure previste dal Manuale delle emergenze in stretta collaborazione con le autorità competenti nazionali e regionali.

2. Prelievo **organi/carcassa di cinghiale in caso di sospetto PSA**.

Formulazione del sospetto PSA.

Il sospetto può essere formulato:

- su base clinica e/o anatomopatologica, ogni qualvolta si rinvenga un cinghiale, anche moribondo, o una carcassa di cinghiale che presenti sintomi clinici o lesioni post mortem riferibili alle Pesti Suine;
- su base epidemiologica, qualora le informazioni disponibili indichino la presenza di PSA in territori adiacenti a zone infette oppure epidemiologicamente collegati;
- sulla base del riscontro di un aumento della normale mortalità di cinghiali (ritrovamento di carcasse nell'ambiente in misura superiore all'1% della popolazione stimata come residente) in un definito territorio;
- in qualunque altra circostanza in cui l'autorità centrale abbia comunicato un innalzamento del livello di rischio.

Misure di biosicurezza da applicare in corso di campionamento.

In fase di sospetto la carcassa deve essere gestita nel rispetto di rigorose e scrupolose misure di biosicurezza da applicare ai resti rinvenuti, ai residui organici, a tutti gli attrezzi/materiali utilizzati, nonché ai mezzi di trasporto. Nel caso in cui i campioni prelevati risultassero positivi, particolare attenzione va posta nell'applicazione delle misure di biosicurezza sull'intera area di ritrovamento.

Prelievo e confezionamento degli organi.

In caso di sospetto il servizio veterinario della ASL localmente competente si attiva immediatamente per prelevare i campioni utili alla diagnosi di conferma. È necessario prelevare da ogni carcassa almeno un organo da sottoporre a test diagnostici. Gli organi target da prelevare sono di seguito elencati in ordine di priorità di scelta:

- Milza
- Rene
- Linfonodi
- Sangue
- Tonsille
- Osso lungo
- Carcasse intera

- I campioni devono essere prelevati in quantità sufficiente a consentire l'esecuzione dei test di laboratorio considerando la necessità di eseguire test di conferma in caso di risultato positivo. Il personale che preleva il campione e ne gestisce il trasferimento al laboratorio deve avere la massima cura affinché il campione arrivi a destinazione in condizioni idonee ad essere esaminato e non si deteriori ulteriormente. Da ogni animale sottoposto a campionamento deve essere prelevato almeno un campione. Se più soggetti vengono campionati contemporaneamente i campioni devono essere tenuti separati.
- Gli organi devono essere confezionati in idonei contenitori (buste o barattoli) e chiusi ermeticamente; in caso si ricorra al prelievo della carcassa intera, questa deve essere avvolta in teli di plastica o trasportata in un contenitore utile ad evitare la contaminazione ambientale e degli strumenti o dei mezzi impiegati dal personale incaricato del prelievo e del trasporto.
- Gli organi prelevati da ogni singolo animale, dopo essere stati confezionati, devono essere adeguatamente identificati attraverso un'etichetta, e associati alla scheda generata dal SINVSA; è pleonastico ricordare la necessità di allegare la scheda al campione, avendo cura di evitare che sia imbrattata da percolature di sangue ed essudati, e di inserirla al di fuori del recipiente secondario, affinché possa essere facilmente consultata dal servizio accettazione degli II.ZZ.SS.. Nella scheda dovranno essere inseriti i dati di

geolocalizzazione e i dati biometrici dell'animale, nonché i dati del responsabile dell'invio. Inoltre, dovrà essere barrato l'apposito flag "sospetto".

Flussi informativi.

Tutte le attività di campionamento sono ascritte alla responsabilità del servizio veterinario della ASL localmente competente, al quale compete l'inserimento dei dati in SIMAN e SINVSA, come di seguito dettagliato.

- Al momento del prelievo dei campioni, il servizio veterinario ASL, oltre a usare il SINVSA per la trasmissione delle informazioni e la redazione della scheda di accompagnamento dei campioni, deve notificare il sospetto attraverso il SIMAN. Inoltre, il servizio veterinario della ASL localmente competente adotta le misure previste dal manuale delle emergenze (disponibile nel sito web del Ministero della Salute). L'IZS accetta i campioni e provvede a inviarli direttamente al CEREP nel più breve tempo possibile senza aspettare l'esito del test di prima istanza; i campioni devono comunque essere scortati dalla/e scheda/e di prelievo SINVSA.
- Il CEREP accetta i campioni tenendo traccia del numero univoco riportato sulla scheda di prelievo, in modo da garantire la tracciabilità del campione, e provvede ad eseguire i test. In caso di esito negativo, il CEREP invia il rapporto di prova all'IZS competente che lo trasmette al servizio veterinario della ASL localmente competente. Secondo le procedure previste a livello regionale e ognuno per la parte di propria competenza, il servizio veterinario della ASL localmente competente e l'IZS inseriscono in SIMAN e SINVSA l'esito del test (chiusura del sospetto). In caso di risultato positivo, il CEREP comunica immediatamente la positività a tutte le istituzioni competenti, a partire dal Ministero della Salute per le vie brevi. Il servizio veterinario della ASL localmente competente notifica la conferma in SIMAN e adotta le misure previste dal Manuale delle emergenze in stretta collaborazione con le autorità competenti nazionali e regionali.

*Piano di sorveglianza passiva per PSA – **SUINI DOMESTICI.***

1. Prelievo **organi/carcassa per sorveglianza PSA** in azienda suinicola.

Modalità di campionamento.

Per garantire un adeguato livello di campionamento nell'ambito della sorveglianza passiva della PSA nelle aziende suinicole, il servizio veterinario della ASL localmente competente organizza un flusso di campioni secondo gli obiettivi fissati nel Piano nazionale. La popolazione target di questo campionamento suppletivo include tutte le aziende di suini del territorio regionale; su base settimanale, il servizio veterinario della ASL localmente competente preleva campioni di organo da almeno 2 suini morti in azienda e li invia all' IZS competente per territorio per l'esecuzione di test biomolecolari per la ricerca del genoma del virus della PSA e della PSC (RT-PCR). Le aziende suinicole indicate come maggiormente a rischio per l'introduzione del virus sono quelle che hanno un numero ridotto di capi (fino a 50). Queste aziende, per lo più a carattere familiare, dovrebbero essere prioritariamente coinvolte nel campionamento. Tuttavia, è auspicabile che ogni regione e Provincia Autonoma definisca una strategia di campionamento basata su un'analisi del rischio che tenga conto delle specificità territoriali.

Misure di biosicurezza da applicare in corso di campionamento.

Il prelievo dei campioni deve essere eseguito nel rispetto delle adeguate misure di biosicurezza. Resta fermo il principio secondo il quale, in fase di sorveglianza, è possibile adottare un livello di biosicurezza intermedio, ma comunque adeguato al caso e tale da garantire che tutti i campioni prelevabili possano essere sottoposti ai test di laboratorio.

Prelievo e confezionamento di organi.

È necessario prelevare da ogni carcassa almeno un organo da sottoporre a test diagnostici. Gli organi target da prelevare sono di seguito elencati in ordine di priorità di scelta:

- Milza
- Rene

- Linfonodi
- Sangue
- Tonsille
- Osso lungo
- Carcassa intera

- I campioni devono essere prelevati in quantità sufficiente a consentire l'esecuzione dei test di laboratorio considerando la necessità di eseguire test di conferma in caso di risultato positivo. Il personale che preleva il campione e ne gestisce il trasferimento al laboratorio deve avere la massima cura affinché il campione arrivi a destinazione in condizioni idonee ad essere esaminato e non si deteriori ulteriormente. Da ogni animale sottoposto a campionamento deve essere prelevato almeno un campione. Se più soggetti vengono campionati contemporaneamente i campioni devono essere tenuti separati.
- Gli organi devono essere adeguatamente confezionati in buste o in barattoli chiusi ermeticamente; in caso sia prelevata la carcassa intera, questa deve essere avvolta in teli di plastica o inserita in un contenitore utile ad evitare la contaminazione ambientale o di strumenti e mezzi.
- Gli organi prelevati da ogni singolo animale, dopo essere stati confezionati, devono essere adeguatamente identificati attraverso un'etichetta, in modo che il campione possa essere facilmente riconducibile alla scheda generata dal SINVSA; è pleonastico ricordare la necessità di allegare la scheda al campione, avendo cura di evitare che sia imbrattata da percolature di sangue ed essudati, e di inserirla al di fuori del recipiente secondario, affinché possa essere facilmente consultata dal servizio accettazione degli II.ZZ.SS..

Flussi informativi.

Tutte le attività di campionamento sono ascritte alla responsabilità del servizio veterinario della ASL localmente competente, al quale compete l'inserimento dei dati nel SINVSA che contiene una specifica sezione per la gestione del Piano di Sorveglianza nazionale nei suini domestici.

- Il personale che effettua il prelievo genera e stampa la scheda per la raccolta dati dal SINVSA prima dell'intervento; tale scheda, che riporta un codice univoco assegnato dal sistema ed i dati identificativi dell'allevamento suino, consente di raccogliere tutti i dati all'atto del prelievo. Nel caso in cui sia necessario effettuare prelievi da più animali si deve stampare e compilare più schede, una per ciascun animale. Successivamente tali dati dovranno essere inseriti nel SINVSA, e si dovrà procedere ad una stampa della scheda di prelievo, compilata in ogni sua parte (oltre al codice univoco già assegnato dal sistema), per accompagnare i campioni presso L'IZS competente, agevolando, in tal modo, l'attività di accettazione.
- Il servizio veterinario della ASL localmente competente trasferisce i campioni, accompagnati dalla scheda di prelievo SINVSA, presso la sede dell'IZS competente per territorio, che li accetta e verifica la congruenza dei dati riportati sulla scheda. L'IZS è tenuto ad accettare i campioni tenendo traccia del numero univoco riportato sulla scheda, in modo da garantire la tracciabilità del campione. Il SINVSA mette a disposizione dei web services che consentano l'accettazione automatica/pre-accettazione da parte del sistema informativo dell'IZS che, se opportunamente configurato, potrà essere in grado di acquisire, in cooperazione applicativa, tutti i dati del prelievo a fronte dell'indicazione del codice univoco della scheda.
- L'IZS esegue i test di laboratorio di screening. In caso di risultato negativo, l'IZS trasmette il relativo rapporto di prova al servizio veterinario della ASL localmente competente ed inserisce nel SINVSA, anche attraverso la cooperazione applicativa, l'esito dei test; è quindi opportuno che gli IIZZSS, d'accordo con le autorità regionali competenti prendano i necessari accordi tecnici con il Centro Servizi presso l'IZS di Teramo.
- Nel caso il test di screening abbia esito positivo, l'IZS competente ne informa immediatamente la ASL richiedente e provvede a concordare con il CEREP le modalità di invio dei campioni per le analisi di conferma. Contestualmente, l'IZS competente inserisce l'esito su SINVSA, mentre il servizio veterinario della ASL localmente competente notifica sul SIMAN il caso di sospetto. Il CEREP provvede ad eseguire i test e, in caso di esito negativo, invia il relativo rapporto di prova all'IZS che lo trasmette al servizio veterinario della ASL localmente competente. Quest'ultimo, a sua volta, chiude il sospetto notificando la mancata conferma attraverso il SIMAN.

- In caso di positività al test di conferma, il flusso dati precedentemente descritto deve essere accompagnato dalla immediata comunicazione di positività per le vie brevi a tutte le istituzioni competenti, a partire dal Ministero della Salute. Il servizio veterinario della ASL localmente competente notifica la conferma del focolaio di infezione anche attraverso il SIMAN e adotta le misure previste dal Manuale delle emergenze in stretta collaborazione con le autorità competenti nazionali e regionali.

2. Prelievo **organi/carcassa in caso di sospetto PSA** in azienda suinicola.

Formulazione del sospetto.

Il sospetto può essere formulato:

- Su base clinica: ogni qualvolta si rinvengano sintomi riferibili a PSA ed in particolare
  - Aumentata mortalità, anche solo neonatale
  - Febbre alta (>41°C)
  - Lesioni emorragiche cutanee
  - Disturbi gastro intestinali accompagnati da perdite ematiche
  - Aborti
- Su base anatomopatologica: ogni qualvolta si rinvengano lesioni riferibili a PSA ed in particolare
  - Lesioni emorragiche cutanee
  - Lesioni emorragiche ad organi interni (milza, rene, linfonodi, tonsille)
- Su base epidemiologica: ogni qualvolta che un'azienda suinicola possa essere epidemiologicamente collegata in via diretta o indiretta a un focolaio o ad un caso di PSA.

Chiunque rinvenga un caso sospetto di PSA è tenuto ad avvertire tempestivamente il servizio veterinario della ASL localmente competente per territorio. Lo stesso servizio veterinario può emanare direttamente il sospetto in corso di sorveglianza negli stabilimenti suinicoli. In ogni caso, una volta verificata la fondatezza del sospetto, il servizio veterinario della ASL localmente competente mette in atto quanto previsto dal Manuale delle emergenze a partire dal sopralluogo in azienda.

Misure di biosicurezza da applicare in corso di campionamento.

In caso di sospetto il prelievo dei campioni deve essere eseguito adottando le necessarie misure di biosicurezza. In particolare, ai fini dell'esecuzione del sopralluogo e del campionamento, è necessario creare una apposita zona filtro nei pressi dell'ingresso dello stabilimento, che permetta di preparare tutto il necessario per l'ingresso in azienda e la esecuzione delle attività, compreso il vestiario dell'operatore, e di decontaminare scrupolosamente tutti i materiali che fuoriescono dallo stabilimento sospetto.

Prelievo e confezionamento di organi.

In caso di sospetto è necessario che il servizio veterinario della ASL localmente competente si attivi immediatamente per prelevare idonei campioni per i test di conferma sulle seguenti categorie di suini:

- Suini vivi a contatto con il sospetto: sangue EDTA/siero
- Suini malati/moribondi: sangue EDTA/siero
- Suini morti in stalla: organi target, come precedentemente indicato

- I campioni devono essere prelevati in quantità sufficiente a consentire l'esecuzione dei test di laboratorio considerando la necessità di eseguire test di conferma in caso di risultato positivo. Il personale che preleva il campione e ne gestisce il trasferimento al laboratorio deve avere la massima cura affinché il campione arrivi a destinazione in condizioni idonee ad essere esaminato e non si deteriori ulteriormente.
- Gli organi devono essere adeguatamente confezionati in buste o in barattoli chiusi ermeticamente; in caso sia prelevata la carcassa intera, questa deve essere avvolta in teli di plastica o inserita in un contenitore utile ad evitare la contaminazione ambientale o di strumenti e mezzi. Da ogni soggetto sottoposto a campionamento deve essere prelevato almeno un campione per i test di laboratorio. Se più soggetti vengono campionati contemporaneamente i campioni devono essere tenuti separati.
- Gli organi prelevati da ogni singolo animale, dopo essere stati confezionati, devono essere adeguatamente identificati attraverso un'etichetta, in modo che il campione possa essere facilmente riconducibile alla

scheda accompagnamento campioni scaricata sul SIMAN; è pleonastico ricordare la necessità di allegare la scheda al campione, avendo cura di evitare che sia imbrattata da percolature di sangue ed essudati, e di inserirla al di fuori del recipiente secondario, affinché possa essere facilmente consultata dal servizio accettazione degli Istituti.

Flussi informativi.

Tutte le attività di campionamento sono ascritte alla responsabilità del servizio veterinario della ASL localmente competente, al quale compete l'inserimento dei dati in SIMAN e SINVSA.

Sospetto su segnalazione:

- Il personale che effettua il prelievo provvede a stampare la scheda per la raccolta dei campioni (Scheda accompagnamento campioni suini detenuti, inclusi i cinghiali) reperibile sia sul SIMAN nella sezione modulistica caso sospetto, sia sul Manuale Operativo nei suini detenuti (Rev. 3 - dicembre 2022), prima dell'intervento; per campionamenti superiori a 10, è possibile stampare una seconda scheda su cui continuare la numerazione progressiva. Il servizio veterinario della ASL localmente competente notifica il sospetto attraverso il SIMAN e carica anche la scheda accompagnamento campioni opportunamente compilata.
- I campioni devono essere trasferiti alla sede più vicina dell'IZS competente per territorio che provvede ad accettarli e ad inviarli al CEREP nel più breve tempo possibile.
- Il CEREP esegue i test e, in caso di esito negativo, invia il relativo rapporto di prova all'IZS richiedente che, a sua volta, lo trasmette al servizio veterinario della ASL localmente competente. Questo ultimo chiude il sospetto, notificando la mancata conferma attraverso il SIMAN.
- In caso di risultato positivo dei test eseguiti dal CEREP il flusso dati precedentemente descritto deve essere accompagnato dalla immediata comunicazione di positività per le vie brevi a tutte le istituzioni competenti, a partire dal Ministero della Salute. Il servizio veterinario della ASL localmente competente provvede a notificare la conferma del focolaio di infezione attraverso il SIMAN e adotta le misure previste dal Manuale delle emergenze in stretta collaborazione con le autorità competenti nazionali e regionali.

Sospetto in corso di sorveglianza:

- Il personale che effettua il prelievo provvede a stampare la scheda per la raccolta dati dal SINVSA (flag "sospetto") prima dell'intervento; tale scheda, che riporta un codice univoco assegnato dal sistema ed i dati identificativi dell'allevamento suino dove si è presentato il caso sospetto, consente di raccogliere tutti i dati all'atto del prelievo. Nel caso in cui sia necessario effettuare prelievi da più animali è necessario stampare più schede, compilando una scheda per ciascun animale. Successivamente tali dati devono essere inseriti nel SINVSA, in modo da stampare di nuovo la scheda di prelievo, compilata in ogni sua parte e riportante lo stesso codice univoco già assegnato dal sistema, per accompagnare i campioni, agevolando, in tal modo, l'attività di accettazione. Il servizio veterinario della ASL localmente competente, oltre a usare il SINVSA per la trasmissione delle informazioni e la redazione della scheda di accompagnamento dei campioni, deve notificare il sospetto attraverso il SIMAN.
- I campioni devono essere trasferiti alla sede più vicina dell'IZS competente per territorio che provvede ad accettare i campioni, tenendo traccia del numero univoco riportato sulla scheda di prelievo, in modo da garantirne la tracciabilità, e ad inviarli al CEREP nel più breve tempo possibile. Il SINVSA mette a disposizione dei web services che consentono l'accettazione automatica/pre-accettazione da parte del sistema informativo del CEREP che, se opportunamente configurato, potrà essere in grado di acquisire, in cooperazione applicativa, tutti i dati del prelievo a fronte dell'indicazione del codice univoco della scheda.
- Il CEREP provvede ad eseguire i test e, in caso di esito negativo, invia il relativo rapporto di prova all'IZS che inserisce, anche attraverso la cooperazione applicativa, nel SINVSA l'esito del test. L'IZS inoltre trasmette il rapporto di prova al servizio veterinario della ASL localmente competente che, a sua volta, chiude il sospetto notificando la mancata conferma attraverso il SIMAN.
- In caso di risultato positivo dei test eseguiti dal CEREP il flusso dati precedentemente descritto deve essere accompagnato dalla immediata comunicazione di positività per le vie brevi a tutte le istituzioni competenti, a partire dal Ministero della Salute. Il servizio veterinario della ASL localmente competente

provvede quindi a notificare la conferma del focolaio di infezione anche attraverso il SIMAN e adotta le misure previste dal Manuale delle emergenze in stretta collaborazione con le autorità competenti nazionali e regionali.

B. TERRITORIO CONTINENTALE INFETTO

Piano di eradicazione per PSA.

1. **Attività di sorveglianza passiva rafforzata nei cinghiali e nei domestici.**

In linea generale, tali attività si svolgono con modalità analoghe a quanto eseguito nei territori liberi dall'infezione. Tuttavia, sussistono alcune differenze che vengono di seguito riportate.

Nelle zone infette, oltre alle routinarie attività di sorveglianza passiva, sono previste anche attività di ricerca organizzata delle carcasse dei selvatici, così come riportato nell'allegato 1 al presente documento.

Misure di biosicurezza.

Tutte le attività di sorveglianza passiva devono essere eseguite nel rispetto di stringenti protocolli di biosicurezza. In particolare, le autorità regionali devono dotarsi di un adeguato protocollo tecnico di biosicurezza per lo svolgimento di tali attività, ivi incluso lo smaltimento delle carcasse ritrovate, e devono prevedere l'esecuzione di campagne di formazione per gli operatori. A loro volta, gli operatori devono garantire il pieno rispetto delle misure di biosicurezza disposte durante lo svolgimento dei propri compiti.

Flussi informativi.

Nelle zone infette, i laboratori degli II.ZZ.SS. competenti per territorio, successivamente alla conferma del primo caso, sono autorizzati ad eseguire test di conferma dei casi successivi rinvenuti, considerati sospetti perché direttamente collegati al caso indice. In pratica, in caso di positività ai test biomolecolari riscontrata su tali campioni dallo IZS competente per territorio, non è previsto l'invio dei campioni al CEREP e il servizio veterinario della ASL localmente competente procede direttamente alla notifica di caso o focolaio secondario di PSA.

Pertanto:

- Il personale che effettua il prelievo provvede a inserire tutti i dati richiesti sul SINVSA, inserendo, nel campo "luogo di prelievo", le seguenti diciture: "ritrovamento su segnalazione" in caso di attività di prelievo su carcassa rinvenuta accidentalmente da cittadini/forze dell'ordine ecc., oppure "ricerca attiva" in caso di battute di ricerca attiva coordinate a livello regionale e svolte con personale dedicato e formato a tale scopo, e a generare le rispettive schede.
- Il servizio veterinario della ASL localmente competente trasferisce i campioni accompagnati dalla scheda di prelievo SINVSA presso la sede dell'IZS competente per territorio, che provvede all'accettazione e all'esecuzione dei test previsti.
- In caso di esito positivo, l'IZS competente informa la ASL richiedente e inserisce l'esito su SINVSA. Il servizio veterinario della ASL localmente competente, a sua volta, inserisce il caso/focolaio secondario su SIMAN e adotta le misure previste dal piano di eradicazione.
- Oltre alla rendicontazione bisettimanale circa le attività svolte, che le regioni con territori infetti sono tenute a svolgere e a trasmettere, le autorità competenti e il CEREP visualizzano i casi di positività anche attraverso l'uso di Sistemi Informativi recentemente messi a punto (Dashboard PSA e Bollettino Epidemiologico).

2. **Attività di sorveglianza attiva nei cinghiali.**

In linea generale, la sorveglianza attiva può essere svolta soltanto nelle zone di restrizione delle regioni infette con una tempistica definita nell'ambito del piano di eradicazione. Tra queste attività rientrano la eventuale installazione delle trappole per la cattura dei selvatici e le attività di depopolamento mediante tecniche a basso impatto, da applicarsi solo in seguito all'installazione delle recinzioni. Come per i cinghiali rinvenuti morti, anche tutti i cinghiali abbattuti, sia all'interno delle aree recintate, sia nelle restanti parti delle zone di restrizione, devono essere campionati e sottoposti ai test di laboratorio per PSA.

Misure di biosicurezza.

Come previsto dalle linee guida per le misure di biosicurezza per gli abbattimenti di cinghiali nelle zone sottoposte a restrizione per PSA, in allegato al presente documento (allegato 2), l'obiettivo degli

abbattimenti del cinghiale all'interno delle zone sottoposte a restrizione è quello di contribuire alla riduzione della popolazione; tale attività sostituisce l'attività ludico-ricreativa che si svolge nei territori indenni.

Flussi informativi.

- Il personale che effettua il prelievo sulle carcasse di selvatici trappolati/abbattuti nelle zone di restrizione provvede a inserire tutti i dati richiesti sul SINVSA, inserendo, nel campo "luogo di prelievo", la dicitura "abbattuti/cacciati" in caso di cinghiali abbattuti a seguito di cattura nell'ambito di attività di controllo della popolazione, ivi comprese misure di ordine pubblico e attività venatoria debitamente autorizzata ai sensi della normativa per il controllo della PSA, e a generare le rispettive schede. Inoltre, si deve aver cura di inserire, nel "campo note" di ogni scheda, la motivazione dell'abbattimento (a seguito di cattura/per motivi di ordine pubblico/per controllo ai sensi dell'art. 19 Legge 157/in caccia).
- Il servizio veterinario della ASL localmente competente provvede quindi a trasferire i campioni, accompagnati dalla scheda di prelievo prodotta dal SINVSA, presso la sede dell'IZS competente per territorio, che provvede ad accettarli e ad eseguire i test previsti.
- In caso di esito positivo, l'IZS competente ne informa la ASL richiedente e inserisce l'esito su SINVSA. Il servizio veterinario della ASL localmente competente, a sua volta, inserisce il caso/focolaio secondario su SIMAN e adotta le misure previste dal piano di eradicazione.
- Oltre alla rendicontazione bisettimanale circa le attività svolte, che le regioni con territori infetti sono tenute a svolgere e a trasmettere, le autorità competenti e il CEREP visualizzano i casi di positività anche attraverso l'uso di Sistemi Informativi recentemente messi a punto (Dashboard PSA e Bollettino Epidemiologico).

CONCLUSIONI

Le linee guida sopra riportate sono esplicative delle attività legate al piano di sorveglianza ed eradicazione della PSA sul territorio continentale. Esse sono state redatte dal CEREP, che resta a disposizione per ogni ulteriore chiarimento si renda necessario (cerep@izsum.it - 075 343 3027, 075 343 3071).

ALLEGATO 1
PROTOCOLLO PER LA GESTIONE DELLE BATTUTE DI RICERCA ATTIVA DELLE CARCASSE: OBIETTIVI E MODALITA' OPERATIVE.

Schema e organizzazione.
La ricerca attiva sistematica delle carcasse è finalizzata nelle aree già riconosciute infette a valutare l'evoluzione dell'infezione, mentre nelle aree limitrofe indenni a verificare che nessun caso di infezione abbia raggiunto la zona. La sorveglianza passiva è infatti l'unica attività che consente di individuare l'estensione dell'infezione. L'attività di ricerca attiva delle carcasse viene avviata nel territorio infetto all'atto della notifica di conferma della malattia e deve proseguire in forma continua e programmata per tutte le fasi del processo di eradicazione con lo scopo di ottimizzare i tempi e le intensità delle azioni previste dal piano.

Il Piano nazionale di sorveglianza ed eradicazione per il 2023, per assicurare un livello di sorveglianza passiva adeguato e aumentare la sensibilità del sistema nei territori indenni, richiede che le amministrazioni regionali organizzino battute mensili per la ricerca di carcasse, individuando le aree a maggior rischio e prevedendo adeguate risorse strumentali ed umane per creare le squadre che potranno essere operative in fase di emergenza. Inoltre, allo scopo di consentire una adeguata preparazione all'emergenza nei territori indenni, è possibile programmare periodiche simulazioni per la ricerca attiva delle carcasse.

Per l'espletamento dell'attività di ricerca attiva delle carcasse di cinghiale nei territori interessati dalla circolazione virale, nonché ai fini della rendicontazione delle attività, si ricorre alla suddivisione del territorio in celle di 1 km di lato, basata sulla griglia di riferimento europea, così da definire un reticolato uniforme sul territorio nazionale su cui effettuare la ricerca (http://www.eea.europa.eu/data-and-maps/data/ds_resolveuid/D63BFD62-6597-4D5F-BD35-9E06265102E0). Attraverso questo sistema di suddivisione ed identificazione delle celle è possibile allargare o modificare l'area di ricerca selezionando ulteriori celle della griglia di riferimento.
La programmazione delle ricerche basata sul reticolato europeo è inoltre propedeutica alla rendicontazione delle attività secondo le modalità elaborate dal Ministero della Salute per la raccolta e la trasmissione dei dati e delle informazioni relativi alle battute di ricerca (data, ora di inizio e fine battuta, numero di carcasse rinvenute, codice della cella perlustrata, numero di operatori coinvolti, nominativo e recapito telefonico del referente, numero eventuale scheda SINVSA di campionamento, etc.) in modo da collezionare in maniera uniforme ed informatizzata tutti gli elementi utili per valutare la situazione epidemiologica.
Le operazioni di ricerca delle carcasse devono essere effettuate considerando il loro scopo; concentrate quindi nell'area di circolazione virale se lo scopo è la rimozione del maggior numero di carcasse per limitare il loro ruolo di mantenimento del virus o - in alternativa - essere condotte in senso *centrifugo* partendo dal limite esterno della zona di circolazione virale laddove lo scopo sia confermare l'assenza del virus all'esterno della zona.
All'inizio dell'epidemia si tende a favorire la ricerca delle carcasse all'esterno della zona di circolazione virale in quanto lo scopo immediato è definire esattamente la distribuzione spaziale del virus. Si consiglia - per ridurre il disturbo degli animali e quindi la loro dispersione - di non indagare celle contigue nello stesso giorno. Inoltre, nei casi in cui l'estensione del territorio da indagare sia notevolmente ampia, è necessario effettuare la ricerca privilegiando le aree di maggiore presenza degli animali e quelle più declivi, come i fondovalle o le rive dei fiumi/torrenti.
Le battute di ricerca sono preferibilmente effettuate da singole squadre, composte da soggetti appositamente individuati, formati ed autorizzati, ed è consigliabile programmare preventivamente la cella o il settore di competenza di ciascuna squadra. Come misura dello sforzo necessario si può indicare come la ricerca in 1 km^2 (100 ha) di area collinare/montagnosa necessiti di circa 3-4 persone per 4-6 ore in dipendenza del tipo di vegetazione e pendenza.

Misure di biosicurezza e modalità di segnalazione e gestione delle carcasse in area soggetta a restrizione (parte I, II, III).
Dotazione obbligatoria minima della squadra:

- ✓ Smartphone, tablet o altro strumento digitale per comunicazione;
- ✓ Disinfettante con nebulizzatore;
- ✓ Calzature dedicate esclusivamente alle operazioni di ricerca;
- ✓ Cambio di indumenti;
- ✓ Sacchi grandi per riporre gli indumenti utilizzati durante la ricerca e, separatamente, le scarpe;
- ✓ Bacinella per la disinfezione delle suole delle scarpe prima di riporle in un sacco chiuso. A casa è consigliabile una ulteriore disinfezione.

L'area in cui si sono svolti i cambi di indumenti/calzature post-ricerca deve essere disinfettata, incluso il terreno, e ripulita da ogni materiale.
Prima della partenza per il rientro devono essere disinfettate anche le ruote dei veicoli.

Al rinvenimento di una carcassa:

- astenersi tassativamente dal maneggiare la carcassa in qualunque modo;
- individuare la posizione della carcassa, ad esempio tramite smartphone anche le coordinate geografiche, per l'invio al Servizio veterinario della ASL localmente competente, possibilmente con foto almeno del dettaglio della carcassa e dell'area di ritrovamento per favorire il raggiungimento del luogo e le operazioni di recupero;
- identificare ogni singola carcassa con fascette numerate o altro e segnalare la carcassa in modo da renderla visibile (ad esempio con nastro bianco e rosso) al fine di facilitare le operazioni di recupero;
- contattare il Servizio veterinario della ASL localmente competente per le operazioni di campionamento e invio presso l'IZS localmente competente e per la gestione della carcassa.

In base alle singole procedure elaborate dalle Regioni Province Autonome il campionamento può essere effettuato in loco o presso il centro di stoccaggio temporaneo o il centro di smaltimento individuato dal Servizio veterinario della ASL territorialmente competente, in cui le carcasse devono essere trasportate tramite veicoli appositamente individuati ed autorizzati dal Servizio veterinario della ASL territorialmente competente.

ALLEGATO 2
LINEE GUIDA PER LE MISURE DI BIOSICUREZZA PER GLI ABBATTIMENTI DI CINGHIALI NELLE ZONE SOTTOPOSTE A RESTRIZIONE PER PESTE SUINA AFRICANA[1]

L'obiettivo degli abbattimenti del cinghiale all'interno delle zone sottoposte a restrizione è quello di contribuire alla riduzione della popolazione, e sostituisce l'attività ludico-ricreativa che si svolge in territori indenni non soggetti a restrizione. Nelle zone di restrizione l'attività di abbattimento del cinghiale deve sempre essere considerata a rischio di contaminazione da virus, anche se condotta in modo differenziato tra zona infetta e zona confinante, corrispondenti rispettivamente alla parte II e parte I del dell'allegato I del Regolamento di esecuzione (UE) 2021/605 e s. m. e i., che stabilisce misure speciali di controllo della peste suina africana. Ogni Istituto Faunistico che intende praticare abbattimenti del cinghiale nelle aree sottoposte a restrizione (parte I e II), deve sviluppare un piano di gestione della biosicurezza con l'obiettivo di prevenire la contaminazione indiretta di operatori e mezzi, ivi inclusi i cacciatori, e la eventuale diffusione del virus in aree indenni. Le attività di abbattimento del cinghiale nelle zone sottoposte a restrizione sono vincolate all'approvazione da parte del Servizio veterinario territorialmente competente, del piano di gestione della biosicurezza di cui sopra, che deve rispettare le linee guida riportate nel presente documento. Tale piano deve essere redatto da ogni Istituto Faunistico, trasmesso ai Servizi veterinari territoriali per una prima valutazione e, dopo parere favorevole di quest'ultimi, trasmesso ai Servizi veterinari territorialmente competenti per approvazione, sentito il Servizio veterinario regionale. L'elenco dei nominativi e dei contatti degli operatori abilitati agli abbattimenti, dei cacciatori autorizzati ad operare nelle zone sottoposte a restrizione, e delle strutture designate per il conferimento delle carcasse devono essere riportati nel piano di cui sopra. Anche personale diverso dai cacciatori e operatori, qualora venisse impiegato in azioni di campo, dovrà adottare le misure di biosicurezza di cui al piano. Non possono essere abilitati ad operare soggetti, inclusi i cacciatori, che detengono suini o lavorano a contatto con gli stessi e tali condizioni devono essere riportate in forma di autocertificazione dai soggetti interessati ed inserite nell'elenco di cui sopra.

Formazione
Tutto il personale autorizzato deve ricevere una formazione preliminare riguardo l'individuazione precoce della malattia, la mitigazione dei rischi di trasmissione del virus e le misure di biosicurezza da applicarsi. Tale formazione viene erogata dal Servizio veterinario territoriale in collaborazione con l'Autorità sanitaria regionale previa richiesta degli Istituti Faunistici ricompresi nelle aree di restrizione.

Trasporto del cinghiale dal luogo di abbattimento a una struttura designata
È vietato eviscerare gli animali abbattuti sul campo e lasciare gli organi interni sul terreno. Eventuali parti di carcassa che si ritrovassero sul terreno devono essere rimosse e l'area disinfettata con acido citrico ($25g/m^2$). La carcassa deve essere trasportata intera e in sicurezza direttamente in una struttura designata all'interno della stessa zona di restrizione in cui l'animale è stato abbattuto (punto di raccolta delle carcasse, centro di sosta, centro lavorazione selvaggina o casa di caccia) evitando ogni percolazione di liquidi e in particolare del sangue. A tal proposito si consiglia di porre la carcassa in recipienti di metallo o plastica rigida in quanto il solo utilizzo di sacchi di materiale tipo nylon potrebbero danneggiarsi.

Campionamento
Le operazioni di campionamento dei cinghiali abbattuti andranno condotte esclusivamente nella struttura designata. Il campione per il test (preferibilmente milza e in subordine altri organi target) deve essere prelevato dalla carcassa direttamente dal veterinario ufficiale oppure da personale formato, e inviato all'IZS competente del territorio, per il tramite dei Servizi veterinari, per ottemperare ai flussi informativi preposti.

Abbigliamento e attrezzature
Il personale autorizzato a svolgere le attività di manipolazione e gestione delle carcasse deve:
- indossare indumenti e calzature lavabili e facilmente disinfettabili.
- utilizzare strumenti dedicati che possono essere facilmente puliti e disinfettati.
- riporre tutti i prodotti monouso in sacchetti di plastica e provvedere al corretto smaltimento.

- utilizzare esclusivamente disinfettanti autorizzati (principi attivi elencati nel Manuale operativo delle pesti suine).

A) ZONA DI RESTRIZIONE DI CUI ALLA PARTE II DEL REGOLAMENTO DI ESECUZIONE (UE) 2021/605 che stabilisce misure speciali di controllo della peste suina africana e s. m. e i.

Le carcasse di cinghiali abbattuti devono essere inviate esclusivamente ai punti di raccolta appositamente designati. L'autorità competente provvede a verificare l'elenco dei veicoli autorizzati al recupero e al trasporto delle carcasse fornito dall'Istituto Faunistico. Tali veicoli devono essere utilizzati esclusivamente a tale scopo. Nel caso in cui non siano disponibili veicoli dedicati, possono essere utilizzati appositi rimorchi dedicati. Veicoli e rimorchi comunque non devono mai lasciare l'area di abbattimento se non dopo accurata disinfezione. In ogni caso non devono mai lasciare la zona infetta. Il ricorso all'utilizzo di mezzi privati è consentito esclusivamente per raggiungere la zona di abbattimento e in ogni caso, devono anch'essi essere attentamente disinfettati alla fine dell'attività. Una volta prelevato il campione per i test di laboratorio, la carcassa deve essere smaltita direttamente o opportunamente conservata (identificata, refrigerata e/o congelata a seconda dei tempi e le modalità di smaltimento previsti) fino allo smaltimento, che deve avvenire nel più rigoroso rispetto delle misure di biosicurezza, indipendentemente dal risultato dei test. Ogni attività deve essere svolta sotto la supervisione e/o il coordinamento del Servizio veterinario localmente competente. La struttura designata come punto di raccolta delle carcasse deve essere inaccessibile a personale non autorizzato e ad animali selvatici.

B) ZONA DI RESTRIZIONE DI CUI ALLA PARTE I DEL REGOLAMENTO DI ESECUZIONE (UE) 2021/605 che stabilisce misure speciali di controllo della peste suina africana e s. m. e i.

Requisiti della struttura designata e delle attrezzature
Nella zona di restrizione di cui al presente punto B deve essere presente almeno una struttura dedicata che riceve carcasse di cinghiali abbattuti nella zona di restrizione di cui al presente punto B e in zone indenni, che deve essere facilmente raggiungibile dai Servizi veterinari e disporre dei seguenti requisiti:
- disinfettanti per ambienti e attrezzature.
- acqua corrente ed elettricità.
- cella frigo/frigorifero o congelatore.
- pavimenti e pareti lavabili.
- un'area dedicata per le attività di eviscerazione e scuoiamento.
- barriere per evitare l'ingresso di animali nei locali.
- un'area per la pulizia e disinfezione degli strumenti e del vestiario.
- contenitore per lo stoccaggio dei sottoprodotti di origine animale destinati allo smaltimento.
- barriere di disinfezione all'ingresso (vaschette riempite di disinfettante).

Corretto smaltimento dei visceri
I visceri degli animali abbattuti devono essere stoccati in contenitori a tenuta, non accessibili ad animali, e devono essere sistematicamente inviati a impianti di smaltimento.

Stoccaggio sicuro in loco dei cinghiali abbattuti fino all'esito negativo del test per PSA
Nessuna parte dei cinghiali (compreso il trofeo) può lasciare la struttura prima di aver acquisito l'esito negativo dei test di laboratorio. Dopo le operazioni di eviscerazione e scuoiamento l'intero cinghiale deve essere identificato individualmente e stoccato all'interno della cella frigo/frigorifero. Le carcasse presenti in contemporanea all'interno della struttura in attesa del risultato dell'esito del campione, al fine dell'assegnazione al consumo, devono essere considerate come un unico lotto e liberalizzate esclusivamente a seguito dell'acquisizione del risultato del test di tutte le carcasse. In ogni caso le celle frigorifere/ frigoriferi devono essere puliti dopo aver rimosso le carcasse o la carne. La carne e i prodotti da essa ottenuti possono uscire dalla zona previo rispetto delle condizioni di cui alla normativa vigente.

Procedure per lo smaltimento dei cinghiali positivi alla PSA

In caso di esito positivo per PSA l'utilizzo della struttura viene sospeso e tutte le carcasse presenti vengono avviate allo smaltimento a cura del Servizio veterinario.

Pulizia e disinfezione della struttura

Una volta riscontrata la positività ai test di laboratorio, tutta la struttura deve essere pulita e disinfettata sotto la supervisione del Servizio veterinario, comprese celle frigo/frigoriferi, veicoli, strumenti, vestiti. Gli addetti alle operazioni di pulizia e disinfezione devono ricevere una specifica formazione debitamente documentata. La soluzione disinfettate deve essere preparata al momento e utilizzata con un tempo di contatto di almeno 60 minuti. I disinfettanti efficaci sono riportati nel Manuale operativo delle pesti suine. I Servizi veterinari verificato l'avvenuta disinfezione dei locali e delle attrezzature.

[1] Una più dettagliata descrizione fotografica delle possibili attuazioni delle misure di cui al presente Allegato è presente in: Guberti, V., Khomenko, S., Masiulis, M. & Kerba S. 2019. African swine fever in wild boar ecology and biosecurity. FAO Animal Production and Health Manual No. 22. Rome, FAO, OIE and EC. https://www.fao.org/publications/card/en/c/CA5987EN/

DETERMINAZIONE DEL DIRIGENTE SEZIONE PROMOZIONE DELLA SALUTE E DEL BENESSERE 22 marzo 2023, n. 66

L. n. 138/2004 - D.M. 5 agosto 2022. Approvazione schema di Accordo di Collaborazione con la Regione Emilia-Romagna, ai sensi dell'art. 15 della L. n. 241/90 e ss.mm.ii. per la realizzazione del Progetto esecutivo di cui al programma CCM 2022 "Applicazione di percorsi preventivi diagnostico-terapeutico-assistenziali (PPDTA) per la gestione integrata dei soggetti in sovrappeso/obesi attraverso interventi mirati efficaci, appropriati e sostenibili partendo dalla rete sanitaria già esistente"

IL DIRIGENTE DELLA SEZIONE
PROMOZIONE DELLA SALUTE E DEL BENESSERE

VISTI gli articoli 4 e 5 della legge regionale 4 febbraio 1997, n. 7 e s.m.i. "Norme in materia di organizzazione dell'Amministrazione regionale";

VISTA la Deliberazione G.R. n. 3261 del 28/7/1998 "Separazione delle attività di direzione politica da quelle di gestione amministrativa. Direttiva alle strutture organizzative regionali";

VISTI gli artt. 4 e 16 del Decreto Legislativo 30 marzo 2001, n. 165 e ss.mm.ii. "Norme generali sull'ordinamento del lavoro alle dipendenze delle amministrazioni pubbliche";

VISTO l'art. 32 della legge 18 giugno 2009, n. 69, che prevede l'obbligo di sostituire la pubblicazione tradizionale all'Albo ufficiale con la pubblicazione di documenti digitali sui siti informatici;

VISTA la normativa del Decreto legislativo del 14/03/2013, n. 33;

VISTA la deliberazione della Giunta Regionale n. 1518 del 31 luglio 2015 recante "Adozione del modello organizzativo denominato "Modello Ambidestro per l'Innovazione della macchina Amministrativa regionale-MAIA";

VISTA la normativa del Regolamento (UE) 2016/679 del Parlamento europeo e del Consiglio del 27.04.2016, nonché del D.Lgs.196/03 e ss.mm.ii. relativa alla protezione delle persone fisiche con riguardo al trattamento dei dati personali ed alla libera circolazione di tali dati;

VISTO il Decreto del Presidente della Giunta Regionale del 17 maggio 2016 n. 316 con il quale sono stati individuate le Sezioni relative ai Dipartimenti e, nella fattispecie, per il Dipartimento Promozione della Salute, del Benessere Sociale e della Sport Per Tutti, la Sezione Promozione della Salute e del Benessere;

VISTO il Decreto del Presidente della Giunta regionale n. 22 del 22 gennaio 2021, recante "Approvazione Modello Organizzativo MAIA 2.0";

VISTA la Deliberazione della Giunta Regionale 28 luglio 2021, n. 1289 recante «Applicazione art.8 comma 4 del Decreto del Presidente della Giunta regionale 22 gennaio 2021, n.22 - Attuazione modello MAIA 2.0 – Funzioni delle Sezioni di Dipartimento»;

VISTO il Decreto del Presidente della Giunta regionale 10 agosto 2021, n. 263 recante «Attuazione modello Organizzativo "MAIA 2.0" adottato con Decreto n. 22/2021 e s.m.i. Definizione delle Sezioni di Dipartimento e delle relative funzioni»;

VISTO l'incarico di Direzione della Sezione Promozione della Salute e del Benessere al dott. Onofrio Mongelli conferito con Deliberazione di Giunta Regionale n. 211 del 25 febbraio 2020 e confermato con Deliberazione di Giunta Regionale n. 508 del 08 aprile 2020;

VISTA la Deliberazione della Giunta Regionale 29 novembre 2022, n. 1723 con la quale è stata affidata la direzione del Servizio Sicurezza Alimentare e Sanità Veterinaria della Sezione Promozione della Salute e del Benessere alla dr.ssa Domenica Cinquepalmi;

VISTA la Legge 26 maggio 2004 n. 138;

VISTO il Decreto del Ministro della Salute del 5 agosto 2022;

VISTA l'intesa Stato Regione n. 131 del 06.08.2020 concernente il Piano nazionale per la prevenzione (PNP) 2020-2025;

VISTA la D.G.R. n. 2198 del 22/12/2021 adozione Piano Regionale della Prevenzione 2021-2025

VISTA la D.D. 318 del 29/12/2022 di adozione dello schema di Percorso Preventivo, Diagnostico, Terapeutico ed Assistenziale (PPDTA) – Regione Puglia;

VISTA la D.D. 311/2022 di istituzione del Gruppo di Lavoro del PPDTA;

VISTA la Deliberazione della regione Emilia Romagna n. 1850 del 02/11/2022 di approvazione schema di Accordo di Collaborazione con il Ministero della Salute per la realizzazione del Progetto Esecutivo – Programma CCM 2022;

VISTA la Deliberazione n. 2162 del 12/12/2022 di approvazione schema di Accordo di Collaborazione tra la Regione Emilia-Romagna e le Unità Operative coinvolte nella realizzazione del Progetto Esecutivo – Programma CCM 2022;

VISTO l'art. 15, della legge 7 agosto 1990, n. 241 e ss.mm.ii;

VISTA la normativa di cui al Decreto Legislativo n. 118/11.

PREMESSO CHE

- la Regione Puglia da anni impegnata, anche attraverso i Servizi Igiene Alimenti e Nutrizione (di seguito SIAN), nella promozione di corretti stili di vita, nell'attivazione di ambulatori di dietetica preventiva dedicati alle famiglie dei bambini obesi o in sovrappeso, alle gestanti e puerpere, nell'attivare interventi di consolidamento delle reti di nutrizione clinica e preventiva (azioni previste nel nuovo Piano Regionale Prevenzione - Regione Puglia);

- la Regione Puglia con D.G.R. n. 2198 del 22/12/2021 ha adottato il Piano Regionale della Prevenzione 2021-2025 in conformità all'intesa Stato Regione n. 131 del 06.08.2020. rep. Atti 127/CSR concernente il Piano Nazionale per la Prevenzione (di seguito PNP) 2020-2025;

- il Programma Libero 12 di cui al Piano Regionale della Prevenzione 21-25 prevede apposito Obiettivo Specifico PL12_OS02 ad oggetto: Adozione del Percorso Preventivo, Diagnostico, Terapeutico ed Assistenziale (di seguito PPDTA) per il contrasto all'obesità pediatrica negli ambulatori di dietetica preventiva del SIAN;

- la competente Sezione regionale Promozione della Salute e del Benessere con D.D. 318 del 29/12/2022 ha adottato lo schema di Percorso Preventivo, Diagnostico, Terapeutico ed Assistenziale (di seguito PPDTA) per il contrasto all'obesità pediatrica negli ambulatori di dietetica preventiva del SIAN, tenuto conto della proposta elaborata da apposito Gruppo di Lavoro istituito con D.D. 311/2022 e composto da Medici pediatri, Medici specialisti in endocrinologia pediatrica e dietisti;

- Il PPDTA approvato si configura come un percorso multidisciplinare e integrato, i cui obiettivi sono la prevenzione universale estesa a tutti i bambini e adolescenti, e la prevenzione mirata a soggetti con fattori di rischio di sviluppare eccesso ponderale prima, patologie correlate dopo. Tale intervento di prevenzione sarà finalizzato al contrasto di sovrappeso/obesità in particolare infantile, favorendo l'acquisizione di conoscenze e competenze (enpowerment – life skill) in tema di sana alimentazione e stili di vita, da parte di operatori, genitori e bambini/adolescenti.

- con Legge 26 maggio 2004 n. 138 è stato istituito, presso il Ministero della Salute, il Centro Nazionale per la Prevenzione ed il Controllo delle Malattie (di seguito CCM), quale organismo di coordinamento tra il Ministero della Salute e le Regioni per le attività di sorveglianza, prevenzione collettiva e salute pubblica;

- il CCM, nell'ambito delle proprie attività, opera in base ai programmi annuali, approvati con Decreto del Ministro della Salute, attraverso appositi accordi di collaborazione con vari Enti partner, tra cui le Regioni e le strutture regionali di afferenza;

- con Decreto del Ministro della Salute del 5 agosto 2022 è stato approvato il Programma di attività del CCM per l'anno 2022, suddiviso nell'Area Progettuale e nell'Area delle Azioni Centrali, per un importo complessivo pari ad euro 7.786.400,00;

- il CCM, relativamente all'Area Progettuale anno 2022, ha proposto di individuare interventi mirati negli ambiti delle patologie trasmissibili e di quelle non-trasmissibili identificando alcune azioni di sistema utili alla programmazione di azioni di promozione della salute e di prevenzione in aree di intervento di particolare interesse e innovative;

- il Ministero ha invitato gli Enti partner del CCM a presentare proposte attuative negli ambiti individuati nella citata Area Progettuale con lo scopo di promuove le pratiche di eccellenza, *evidence based*, di diffondere i modelli operativi d'interventi di prevenzione che abbiano dato i migliori risultati e di condividere esperienze maturate rinforzando in tal modo la rete della prevenzione in Italia;

- la Regione Emilia-Romagna - U.O. 1 (in qualità di Ente capofila) congiuntamente a diversi Enti compresa la Regione Puglia (Unità Operative partecipanti), hanno individuato, nell'ambito progettuale delle "Malattie non trasmissibili", l'area di intervento n. 6 "Sperimentazione di percorsi preventivi diagnostico-terapeutici dedicati (PPDTA) per una gestione integrata - preventiva e clinico-nutrizionale - delle persone in sovrappeso/obese" ed hanno inviato al CCM la proposta di Progetto Esecutivo – Programma CCM 2022 *Applicazione di percorsi preventivi diagnostico-terapeutico- assistenziali (PPDTA) per la gestione integrata dei soggetti in sovrappeso/obesi attraverso interventi mirati efficaci, appropriati e sostenibili partendo dalla rete sanitaria già esistente* (**Allegato B**, parte integrante e sostanziale del presente provvedimento)*;*

il Progetto mira, pertanto, a confrontare differenti modelli di PPDTA del sovrappeso e obesità sperimentati in diverse Regioni, tenendo conto dei bisogni specifici della popolazione, con l'obiettivo di ridurre o evitare eterogeneità e disomogeneità nei contenuti e nella costruzione dei percorsi nonché individuare un percorso integrato e condiviso tra l'area preventiva e quella clinica per un precoce, sinergico e simultaneo inquadramento preventivo e clinico-nutrizionale. La strategia per il contrasto dell'obesità richiede un approccio multidisciplinare, con un ampio spettro di interventi coordinati a differenti livelli, per prevenirne l'insorgenza, assicurare la precoce presa in carico dei soggetti a rischio o ancora allo stadio iniziale al fine di rallentare la progressione della malattia anche con interventi comportamentali e sia necessario un approccio combinato e integrato tra strategie di comunità (orientate alla promozione della salute, intersettoriali e per setting) e strategie basate sull'individuo (individuazione dei soggetti a rischio e delle malattie in fase precoce), seguite da interventi efficaci centrati sulla persona (Piano Nazionale della Prevenzione 2020-2025)

Nello specifico si prevedono i seguenti livelli attuativi:

1. Porre a confronto i PPDTA sovrappeso e obesità attualmente esistenti per individuare punti di forza e criticità ai fini dell'implementazione dei percorsi e della proposizione di un modello fluido e flessibile adattabile ai differenti contesti territoriali
2. Identificazione e condivisione degli strumenti operativi per la gestione integrata dei PPDTA: criteri di

inclusione e appropriatezza relativi all'invio dei pazienti tra i vari livelli, cartella clinica informatizzata con gli obiettivi terapeutici condivisi con la famiglia e il bambino, le schede di monitoraggio auxologico e di stile di vita (alimentazione e attività fisica in prevenzione primaria, secondarie e terziaria), checklist per lo screening di problemi psico-sociali associati.

3. Progettazione di un sistema di indicatori di processo e di esito che permetta di monitorare e valutare i percorsi anche in termini di equità
4. Formazione degli operatori sanitari: diffusione di competenze trasversali di promozione di sani stili di vita basati sui principi della dieta mediterranea e di approccio motivazionale nelle diverse tipologie di operatori sanitari coinvolti nella gestione integrata - preventiva e clinico-nutrizionale - delle persone in sovrappeso/obese anche con modalità di formazione a distanza e con il coinvolgimento diretto delle Società Scientifiche e dei Corsi di laurea e specializzazione universitari.
5. Produzione di strumenti (prodotti/manuale operativo) a supporto dell'intervento motivazionale breve: ci si propone di utilizzare strumenti di approccio motivazionale che costituiscono la versione tradotta e riadattata degli strumenti originali, già validati dal Laboratorio Habits Lab.
6. Promozione dell'intersettorialità, laddove non ancora sistematicamente attiva, per favorire la partecipazione della comunità locale alle attività di prevenzione, individuazione e gestione delle persone a rischio o affette da obesità.

- la partecipazione della Regione Puglia all'attuazione del progetto CCM in argomento, costituisce opportunità di confronto e crescita degli operatori sanitari del Servizio Sanitario Regionale deputati all'attuazione del PPDTA adottato dalla stessa Regione Puglia;

- il Comitato Scientifico del CCM, nella seduta del 3 ottobre 2022, ha approvato ed ammesso a finanziamento il suddetto Progetto per complessivi euro 415.000,00 (Codice Unico di Progetto - C.U.P - E75E22000500001) di cui euro 25.850,00 per le attività attribuite alla Regione Puglia;

- il Progetto individua, oltre alla Regione Emilia-Romagna ed alla Regione Puglia (Unità Operativa 9 - U.O.9) le seguenti Unità Operative partecipanti allo svolgimento delle attività progettuali:
  - U.O. 2 Regione Lombardia;
  - U.O. 3 ASL CN1;
  - U.O. 4 AULSS6 Euganea;
  - U.O. 5 AUSL Toscana Sud Est;
  - U.O. 6 ASL Roma 2;
  - U.O. 7 Asl Napoli 1 Centro;
  - U.O. 8 ASP Catania;
  - U.O. 10 Istituto Superiore di Sanità;

CONSIDERATO CHE

- la Regione Emilia-Romagna, a seguito di approvazione della Proposta progettuale, a cura del CCM, con propria Deliberazione n. 1850 del 02/11/2022 ha provveduto ad approvare lo schema di Accordo di Collaborazione con il Ministero della Salute per disciplinare la realizzazione del progetto, ai sensi dell'art. 15, della legge 7 agosto 1990, n. 241 e ss.mm.ii.;

- il Ministero della Salute e la Regione Emilia-Romagna hanno sottoscritto, in data 07/11/2022, l'apposito Accordo di Collaborazione in cui si conferma l'erogazione in favore della Regione Emilia-Romagna, in qualità di Ente capofila, del finanziamento complessivo di € 415.000,00 da ripartirsi tra le UU.OO. coinvolte nelle modalità e secondo gli importi indicati nel Progetto Esecutivo approvato ed allegato alla presente Determinazione (**Allegato B**);

- la Regione Emilia - Romagna, con successiva Deliberazione n. 2162 del 12/12/2022, ha approvato lo schema di Accordo di Collaborazione tra la Regione Emilia-Romagna e le Unità Operative coinvolte nella realizzazione del Progetto Esecutivo – Programma CCM 2022, al fine di regolamentare la reciproca collaborazione e disciplinare lo svolgimento delle attività di comune interesse individuate nel progetto.

DATO ATTO CHE

- la Legge n. 241/1990 stabilisce espressamente all'art. 15 che: "(...) *le amministrazioni pubbliche possono sempre concludere tra loro accordi per disciplinare lo svolgimento in collaborazione di attività di interesse comune*";

- con D.G.R. n. 2198 del 22/12/21 è stato delegato il Dirigente della Sezione Promozione della Salute e del Benessere di provvedere, per le attività previste nel Piano Regionale della Prevenzione per il quinquennio 2021-2025, con specifici atti dirigenziali all'attuazione del medesimo Piano, secondo le modalità attuative e temporali ivi stabilite nonché secondo quelle previste dal Piano Nazionale della Prevenzione.

VISTA

- la D.G.R. del 15 settembre 2021, n. 1466 recante l'approvazione della *Strategia regionale per la parità di genere, denominata "Agenda di Genere"*;

- la D.G.R. del 7 marzo 2022, n. 302 recante *Valutazione di Impatto di Genere. Sistema di gestione e di monitoraggio*;

Si rende opportuno, in conformità all'art. 15, comma 1, della Legge 7 agosto 1990, n.241 e ss.mm.ii, approvare e sottoscrivere un Accordo di Collaborazione tra la Regione Emilia - Romagna e la Regione Puglia, parte integrante e sostanziale del presente provvedimento (Allegato A) al fine di accedere ai suddetti Fondi Ministeriali, assegnati alla Regione Puglia, per il tramite della Regione Emilia – Romagna.

L'Accordo di Collaborazione che si approva con il presente provvedimento sarà sottoscritto subordinatamente all'approvazione del presente provvedimento.

L'Accordo di Collaborazione avrà decorrenza dalla data di sottoscrizione tra le parti e che le attività in esse declinate termineranno il 24/11/2024, salvo una sola eventuale proroga per un periodo massimo di sei mesi su richiesta, ove essa, nel corso dello svolgimento delle attività progettuali, riscontri oggettive criticità di natura tecnica che determinino un ritardo della tempistica inizialmente prevista nel cronoprogramma.

Per quanto sopra riportato, si ritiene:

- **di approvare** lo Schema di Accordo di Collaborazione tra la Regione Emilia–Romagna (U.O. 1) e Regione Puglia (U.O. 9), di cui all'**Allegato A** parte integrante e sostanziale del presente provvedimento;
- **di prendere atto** del Progetto Esecutivo – Programma CCM 2022 *Applicazione di percorsi preventivi diagnostico-terapeutico- assistenziali (PPDTA) per la gestione integrata dei soggetti in sovrappeso/ obesi attraverso interventi mirati efficaci, appropriati e sostenibili partendo dalla rete sanitaria già esistente* (**Allegato B**, parte integrante e sostanziale del presente provvedimento).

VERIFICA AI SENSI DEL D.L.GS N.196/03

Garanzie alla riservatezza

La pubblicazione dell'atto all'Albo, salve le garanzie previste dalla L. n. 241/1990 e dal D.Lgs. n. 33/2013 in tema di accesso ai documenti amministrativi, avviene nel rispetto della tutela alla riservatezza dei cittadini, secondo quanto disposto dal Regolamento (UE) n. 679/2016 e dal D.Lgs. n. 196/2003 e ss.mm.ii. in materia di protezione dei dati personali, nonché dal vigente Regolamento Regionale n. 5/2006 per il trattamento dei dati sensibili e giudiziari.

Ai fini della pubblicità legale, l'atto destinato alla pubblicazione è redatto in modo da evitare la diffusione di dati personali identificativi non necessari ovvero il riferimento a dati sensibili; qualora tali dati fossero indispensabili per l'adozione dell'atto, essi sono trasferiti in documenti separati, esplicitamente richiamati.

VALUTAZIONE IMPATTO DI GENERE
Il presente Atto è stata sottoposto a valutazione di impatto di genere ai sensi della DGR n. 302 del 07.03.2022. L'impatto di genere stimato è: X neutro

SEZIONE ADEMPIMENTI CONTABILI DI CUI AL D.L.GS. n. 118/2011 e s.m.i.

Il presente provvedimento non comporta alcun mutamento qualitativo e quantitativo di entrata o di spesa a carico del bilancio regionale né a carico degli enti per i cui debiti i creditori potrebbero rivalersi sulla Regione e che è escluso ogni ulteriore onere aggiuntivo rispetto a quelli autorizzati a valere sullo stanziamento previsto dal bilancio regionale.

IL DIRIGENTE DELLA SEZIONE
PROMOZIONE DELLA SALUTE E DEL BENESSERE

- sulla base delle risultanze istruttorie di cui innanzi;
- vista la documentazione richiamata in premessa;
- ritenuto di dover provvedere in merito.

DETERMINA

1. **Di prendere atto** di quanto espresso in narrativa che qui si intende integralmente riportato;

2. di **prendere atto, altresì,** del Progetto Esecutivo – Programma CCM 2022 *Applicazione di percorsi preventivi diagnostico-terapeutico- assistenziali (PPDTA) per la gestione integrata dei soggetti in sovrappeso/obesi attraverso interventi mirati efficaci, appropriati e sostenibili partendo dalla rete sanitaria già esistente* (**Allegato B**, parte integrante e sostanziale del presente provvedimento) presentato dalla Regione Emilia-Romagna (in qualità di Ente capofila) congiuntamente a diversi Enti compresa la Regione Puglia e finanziato dal CCM per complessivi euro 415.000,00 di cui euro 25.850,00 per le attività attribuite alla Regione Puglia;

3. di **approvare ed allegare** lo schema di Accordo di Collaborazione tra la Regione Emilia–Romagna (U.O. 1) e la Regione Puglia (U.O. 9) partecipante alla realizzazione del progetto de quo, di cui all'**Allegato A,** parte integrante e sostanziale del presente provvedimento, denominato *SCHEMA DI ACCORDO DI COLLABORAZIONE per la realizzazione del progetto "Applicazione di percorsi preventivi diagnostico-terapeutico assistenziali (PPDTA) per la gestione integrata dei soggetti in sovrappeso/obesi attraverso interventi mirati efficaci, appropriati e sostenibili partendo dalla rete sanitaria già esistente" – Programma di attività CCM 2022 (Area Progettuale - Linea di intervento n. 6) – C.U.P. E75E22000500001;*

4. di **disporre** che le attività da realizzarsi sul territorio pugliese ed inserite nel progetto finanziato con il Programma CCM 2022 saranno seguite direttamente dalla Regione Puglia attraverso il coinvolgimento degli ambulatori nutrizionali dei SIAN dei Dipartimenti di Prevenzione della Regione;

5. di **stabilire** che il Dirigente della Sezione Promozione della Salute e del Benessere con propri provvedimenti procederà ad individuare uno o più SIAN dei Dipartimenti di Prevenzione, disponendo altresì il trasferimento delle somme per l'attuazione delle attività;

6. **di stabilire, altresì, che** l'Accordo di collaborazione avrà decorrenza dalla data di sottoscrizione tra le parti e che le attività in esse declinate termineranno il 24/11/2024, salvo una sola eventuale proroga per un periodo massimo di sei mesi su richiesta motivata al Ministero;

7. **di dare atto che** l'assunzione delle Obbligazioni Giuridiche conseguenti al presente provvedimento sono subordinate al trasferimento delle risorse ministeriali da parte della Regione Emilia – Romagna alla Regione Puglia e successivamente al recepimento in bilancio degli stanziamenti in entrata ed in uscita del bilancio finanziario anno 2023;

8. **che** il presente provvedimento:
   a) è redatto in forma integrale in quanto non soggetto a quanto disposto dal D.lgs. n. 196/2003 in materia di protezione dei dati personali nonché dal R.R. n. 5/2006 per il trattamento dei dati sensibili e giudiziari;
   b) sarà pubblicato all'Albo Telematico degli Atti Dirigenziali sul sito ufficiale della Regione Puglia www.regione.puglia.it;
   c) sarà trasmesso in copia conforme all'originale al Segretariato Generale della Giunta Regionale;
   d) sarà pubblicato sul BURP;
   e) il presente Atto, composto da n.33 facciate compreso di allegati (Allegato A e B), è adottato in originale.

Il Dirigente della Sezione
Promozione della Salute e Benessere
Dott. Onofrio MONGELLI

Si attesta che il procedimento istruttorio è stato espletato nel rispetto della normativa comunitaria, nazionale e regionale e che il presente atto è conforme alle risultanze istruttorie.
Si attesta che il presente documento è stato sottoposto a verifica per la tutela dei dati personali secondo la normativa vigente e che è stato predisposto documento "in forma integrale" che deve essere utilizzato per la pubblicità legale.

La Dirigente del Servizio
Sicurezza Alimentare e Sanità Veterinaria
Dott.ssa Domenica CINQUEPALMI

Onofrio Mongelli
22.03.2023 15:56:38
GMT+01:00

Allegato A alla D.D. n. 66 del 22/03/2023

ACCORDO DI COLLABORAZIONE

per la realizzazione del progetto "Applicazione di percorsi preventivi diagnostico-terapeutico-assistenziali (PPDTA) per la gestione integrata dei soggetti in sovrappeso/obesi attraverso interventi mirati efficaci, appropriati e sostenibili partendo dalla rete sanitaria già esistente" – Programma di attività CCM 2022 (Area Progettuale - Linea di intervento n. 6) – C.U.P. E75E22000500001

TRA

La Regione Emilia-Romagna (di seguito denominata "RER"), C.F. 80062590379, con sede in Bologna, Viale Aldo Moro n. 52, nella persona del Responsabile del Settore Prevenzione Collettiva e Sanità Pubblica, Dott./ Dott.ssa. _____, domiciliato per la carica in Bologna, Viale Aldo Moro, n. 21, sulla base di quanto disposto dalla D.G.R. n. 1850/2022

E

L'Unità Operativa Regione Puglia (di seguito denominata "U.O. 9"), C.F. 80017210727, con sede in Bari via Gentile n. 52 nella persona del Dirigente della Sezione Promozione della Salute e del Benessere, del Dipartimento della Salute e del Benessere Animale, Dott./ Dott.ssa _____ , domiciliato/a per la carica in Bari Via Gentile n. 52

(nel prosieguo denominate anche "Parti")

Premesso che:

- con Legge 26 maggio 2004, n. 138 è stato istituito, presso il Ministero della Salute, il Centro Nazionale per la Prevenzione ed il Controllo delle Malattie (CCM), quale organismo di coordinamento tra il Ministero della Salute e le Regioni per le attività di sorveglianza, prevenzione collettiva e salute pubblica;
- il CCM, come previsto dal Decreto Ministeriale 18 settembre 2008 recante la disciplina dell'organizzazione e del funzionamento dello stesso, opera in base ai programmi annuali, approvati con Decreto del Ministro della Salute, attraverso appositi accordi di collaborazione con vari Enti partner, tra cui le Regioni e le strutture regionali di afferenza;
- con D.M. del 5 agosto 2022, registrato dalla Corte dei conti in data 19 settembre 2022 al n. 2532 e dall'Ufficio Centrale di Bilancio in data 30 agosto 2022 al n. 555, è stato approvato il Programma di attività del CCM per l'anno 2022 per un importo complessivo pari ad € 7.786.400,00;
- il predetto Programma di attività è suddiviso nell'Area Progettuale e nell'Area delle Azioni Centrali;
- in relazione alla suddetta Area progettuale, la Direzione Operativa del CCM, per l'anno 2022, ha proposto di individuare delle linee di intervento conformi alle priorità strategiche di governo, coerenti con i Piani nazionali, in primis con il Piano Nazionale della Prevenzione (PNP) 2020-2025, offrendo l'opportunità di sviluppare interventi mirati negli ambiti delle patologie trasmissibili e di quelle non-trasmissibili identificando alcune azioni di sistema utili alla programmazione di azioni di promozione della salute e di prevenzione in aree di intervento di particolare interesse e innovative;

- il Ministero, con nota 0035479-08/08/2022-DGPRE-MDS-P, ha invitato gli Enti partner del CCM, tra cui la Regione Emilia-Romagna, a presentare un massimo di due proposte attuative negli ambiti individuati nella citata Area Progettuale;
- nell'ambito progettuale delle "Malattie non trasmissibili" la RER, in qualità di Ente capofila, ha individuato l'area di intervento n. 6 "Sperimentazione di percorsi preventivi diagnostico-terapeutici dedicati (PPDTA) per una gestione integrata - preventiva e clinico-nutrizionale – delle persone in sovrappeso/obese";
- con nota Prot. 21/09/2022.0912163.U è stata inviata al Comitato Scientifico del CCM la proposta progettuale dal titolo "Applicazione di percorsi preventivi diagnostico-terapeutico assistenziali (PPDTA) per la gestione integrata dei soggetti in sovrappeso/obesi attraverso interventi mirati efficaci, appropriati e sostenibili partendo dalla rete sanitaria già esistente";
- il Comitato scientifico del CCM, nella seduta del 3 ottobre 2022 ha esaminato la suddetta proposta progettuale, procedendo all'approvazione della stessa;
- nella suddetta proposta è stata individuata, oltre alla RER, l'Unità Operativa Regione Puglia, partecipante, tra le altre ivi indicate, allo svolgimento delle relative attività progettuali;
- per la realizzazione del progetto di cui trattasi il Ministero della Salute ha previsto, in favore della RER, un finanziamento complessivo pari ad € 415.000,00 (quattrocentoquindicimila/00);
- al fine di disciplinare lo svolgimento delle attività di comune interesse finalizzate alla realizzazione del progetto in parola e per regolamentare la reciproca collaborazione, il Ministero della Salute e la RER hanno sottoscritto, in data 07/11/2022, apposito Accordo di collaborazione, ai sensi dell'art. 15 della Legge n. 241/1990 e ss.mm.ii, in cui si conferma l'erogazione, in favore della RER, del finanziamento complessivo di € 415.000,00 (quattrocentoquindicimila/00);
- la competente struttura ministeriale ha assegnato al progetto "Applicazione di percorsi preventivi diagnostico-terapeutico-assistenziali (PPDTA) per la gestione integrata dei soggetti in sovrappeso/obesi attraverso interventi mirati efficaci, appropriati e sostenibili partendo dalla rete sanitaria già esistente" il Codice Unico di Progetto (C.U.P) E75E22000500001 in data 13/10/2022;
- il suddetto Accordo di collaborazione è stato approvato con decreto dirigenziale dell'8/11/2022, registrato dall'Ufficio Centrale del Bilancio in data 18/11/2022 con visto n. 628;
- le attività progettuali decorrono dal 24/11/2022 e termineranno il 24/11/2024, salvo una sola eventuale proroga per un periodo massimo di sei mesi su richiesta della RER, ove essa, nel corso dello svolgimento delle attività progettuali, riscontri oggettive criticità di natura tecnica che determinino un ritardo della tempistica inizialmente prevista nel cronoprogramma;
- il presente Accordo di collaborazione disciplina i rapporti di collaborazione fra la RER e l'U.O. 9 al fine della buona conduzione del progetto, in coerenza con quanto disciplinato dall'Accordo di collaborazione tra il Ministero e la RER;

tanto premesso,

SI STIPULA E SI CONVIENE QUANTO SEGUE

Articolo 1 (Oggetto)

1. Il presente Accordo di collaborazione disciplina i rapporti giuridici ed economici tra la Regione Emilia-Romagna, Ente capofila del progetto CCM 2022 "Applicazione di percorsi preventivi diagnostico-terapeutico-assistenziali (PPDTA) per la gestione integrata dei soggetti in

sovrappeso/obesi attraverso interventi mirati efficaci, appropriati e sostenibili partendo dalla rete sanitaria già esistente" e l'Unità Operativa Regione Puglia, partecipante, tra le altre ivi indicate, allo svolgimento delle attività progettuali di interesse comune finalizzate al raggiungimento degli obiettivi descritti nel progetto esecutivo parte integrante dell'Accordo di collaborazione stipulato tra il Ministero della Salute e la RER.

2. Il presente Accordo si compone di una premessa e di dodici (12) articoli ed è concluso ai sensi dell'articolo 15 della legge 7 agosto 1990, n. 241 e ss.mm.ii.
3. La sottoscrizione del presente Accordo avviene esclusivamente con firma digitale, pena nullità dello stesso, ai sensi dell'art. 15 bis della legge 7 agosto 1990, n. 241 ss.mm.ii.
4. Le Parti condividono ed accettano il contenuto del progetto "Applicazione di percorsi preventivi diagnostico-terapeutico-assistenziali (PPDTA) per la gestione integrata dei soggetti in sovrappeso/obesi attraverso interventi mirati efficaci, appropriati e sostenibili partendo dalla rete sanitaria già esistente", cui è stato assegnato il Codice Unico di Progetto (CUP) E75E22000500001.
5. L' U.O. 9 si impegna a realizzare le attività progettuali di competenza secondo i principi e con le modalità operative indicate nel presente Accordo ed in coerenza con quanto specificato nel comma 1 del presente articolo.
6. Il finanziamento assegnato dovrà essere utilizzato esclusivamente per le spese riferite al periodo di durata del progetto e comunque strettamente e direttamente legate alla realizzazione dell'attività di ricerca di competenza.

Articolo 2 (Durata)

1. Il presente Accordo di collaborazione ha validità dalla data dell'ultima sottoscrizione tra le Parti.
2. Le attività progettuali decorrono dal 24/11/2022 e termineranno il 24/11/2024, salvo una sola proroga concessa dal Ministero, su richiesta della RER, per un periodo massimo di sei mesi e qualora ne ricorrano le condizioni specificate nell'ambito delle premesse al presente Accordo.

Art.3 (Referenti delle attività tecnico-scientifiche, amministrative ed economiche)

1. I referenti assicurano il collegamento operativo fra la RER e l'U.O. 9.
2. Per la RER il referente scientifico del progetto è il/ la Dott./ Dott.ssa _____ e il referente amministrativo del progetto è il/ la Dott./ Dott.ssa _____.
3. Per l'U.O. 9 i referenti scientifici del progetto sono il il/ la Dott./ Dott.ssa _____ e il/ la Dott./ Dott.ssa _____ e il referente amministrativo del progetto è il/ la Dott./ Dott.ssa _____.
4. In caso di sostituzione del proprio referente scientifico e/o amministrativo, l'U.O. 9 è tenuta a comunicare tempestivamente il nominativo del referente scientifico e/o amministrativo subentrante/i.

Articolo 4 (Attività, relazioni e verifiche)

1. L'U.O. 9 si impegna a:
   - portare a termine, entro la data di scadenza del progetto, la realizzazione delle attività oggetto del presente Accordo, così come descritte in dettaglio nel progetto esecutivo approvato dal Ministero e parte integrante dell'Accordo di collaborazione stipulato tra quest'ultimo e la RER;
   - trasmettere alla RER, **entro e non oltre 15 giorni** dalla scadenza di ogni semestre di attività, ad eccezione dell'ultimo, un rapporto tecnico sullo stato di avanzamento delle attività,

nonché un rendiconto economico finanziario che riporti le somme impegnate e/o le spese sostenute;

- trasmettere alla RER, **entro e non oltre 20 giorni** dalla scadenza del progetto, il rapporto tecnico finale sui risultati raggiunti, unitamente al rendiconto economico finanziario finale relativo a tutte le spese sostenute.

2. I rendiconti economico-finanziari di cui ai precedenti commi dovranno essere redatti sulla base della modulistica allegata all'Accordo di collaborazione tra il Ministero della Salute e la RER nel rispetto delle voci di spesa indicate nel piano finanziario previsto nel progetto, fermo restando che il Ministero rimborserà unicamente le somme effettivamente spese entro il termine di scadenza e che rispettino le indicazioni di cui al medesimo Accordo di collaborazione.
3. Tutta la documentazione giustificativa delle spese sostenute dovrà essere trattenuta agli atti dall'U.O. 9, che si impegna a produrre gli originali o le copie conformi dei documenti suddetti su richiesta della RER **entro 15 giorni** dalla richiesta stessa.
4. Nell'ipotesi in cui i rapporti tecnici e/o i rendiconti non siano considerati esaustivi dal Ministero o dalla RER, l'U.O. 9 dovrà fornire tempestivamente alla RER le integrazioni e i chiarimenti necessari.
5. Il piano finanziario relativo al progetto potrà essere modificato una sola volta, previa autorizzazione del Ministero, che valuterà la sussistenza di ragioni di necessità ed opportunità. La richiesta di variazione, debitamente motivata, dovrà pervenire almeno **120 giorni** prima della data di fine validità del presente Accordo. La suddetta modifica sarà efficace solo successivamente alla registrazione, da parte degli organi di controllo, del relativo atto aggiuntivo.
6. Ferma restando l'invarianza del finanziamento complessivo, è consentito il trasferimento tra le voci di spesa del piano finanziario, nell'ambito dell'U.O. 9 e senza necessità di autorizzazione, di un importo non superiore al 10% per ogni singola voce di spesa, rispetto agli importi indicati nel piano finanziario originario o modificato, posto che la natura ed il contenuto delle stesse non siano state significativamente modificate e che vengano fornite adeguate motivazioni in fase di rendicontazione.

Articolo 5 (Modalità di erogazione del finanziamento)

1. Per la realizzazione delle attività progettuali di cui all'art. 1, la RER erogherà all'U.O. 9 la quota di finanziamento di spettanza, pari a **€ 25.850,00 (venticinquemilaottocentocinquanta/00)**, subordinatamente all'effettivo accredito nel bilancio regionale delle rate da parte del Ministero, secondo le modalità di seguito riportate:
   - una prima quota (**35%** del finanziamento), pari ad **€ 9.047,50 (novemilaquarantasette/50)**, ad avvenuta sottoscrizione del presente Accordo di collaborazione, accompagnata dalla dichiarazione di conservazione della documentazione di spesa;
   - una seconda quota (**35%** del finanziamento), pari ad **€ 9.047,50 (novemilaquarantasette/50)**, dopo dodici mesi dall'inizio delle attività. Il pagamento sarà disposto solo a seguito della positiva valutazione da parte del Ministero dei rapporti tecnici e dei rendiconti finanziari di cui all'art. 4 del presente Accordo relativo al primo anno di attività. Sarà possibile procedere alla corresponsione della seconda quota solo nel caso in cui dai rendiconti finanziari risulti che l'U.O. 9 abbia speso interamente la prima quota;
   - una terza quota (**30%** del finanziamento), **pari ad € 7.755,00 (settemilasettecentocinquantacinque/00)**, dietro presentazione della relazione e del rendiconto finali di cui all'art. 4, come saldo delle spese effettive sostenute, rendicontate,

alla conclusione del progetto, previa approvazione da parte del Ministero della relazione tecnica e del rendiconto finanziario finali di cui all'art. 4 del presente Accordo.

2. L'U.O. 9 dichiara che le attività di cui al presente Accordo non sono soggette ad I.V.A., ai sensi del D.P.R. n. 633 del 1972, in quanto si tratta di attività rientranti nei propri compiti istituzionali.

Articolo 6 (Sospensione dei pagamenti.
Diffida ad adempiere. Risoluzione dell'Accordo di collaborazione)

1. In caso di valutazione negativa, da parte del Ministero, della documentazione di cui all'art. 4 del presente Accordo di collaborazione (rapporti tecnici e/o rendiconti economico finanziari) o del mancato invio dei dati di cui all'art. 4, comma 2, del medesimo Accordo, la RER sospenderà l'erogazione del finanziamento. La sospensione del finanziamento sarà disposta anche per la mancata o irregolare attuazione del presente Accordo.
2. In caso di accertamento di grave violazione degli obblighi di cui al presente Accordo di collaborazione, per cause imputabili all'U.O. 9, che possano pregiudicare la realizzazione del progetto, la RER intima per iscritto all'U.O. 9, a mezzo posta elettronica certificata, di porre fine alla violazione nel termine indicato nell'atto di diffida. Decorso inutilmente detto termine, il presente Accordo di collaborazione si intende risolto di diritto a decorrere dalla data indicata nell'atto di diffida.
3. È espressamente convenuto che, in caso di risoluzione del presente Accordo, l'U.O. 9 ha l'obbligo di provvedere, entro **40** giorni dal ricevimento della relativa richiesta, alla restituzione delle somme corrisposte sino alla data di risoluzione dell'Accordo di collaborazione.
4. In ogni caso il ritardo, la sospensione o la revoca dell'erogazione del finanziamento da parte del Ministero determinerà contestualmente l'esonero, temporaneo o definitivo, della RER dall'obbligo di liquidazione degli importi previsti per l'U.O. 9.
5. Qualora il Ministero non valutasse positivamente le relazioni di cui all'art. 4, l'U.O. 9 si impegna a restituire alla RER le somme eventualmente corrisposte in eccesso, secondo le modalità ed i tempi che saranno comunicati per iscritto dalla stessa RER.
6. La sospensione del finanziamento sarà disposta anche per la mancata o irregolare attuazione del presente Accordo di collaborazione.

Art. 7 (Pubblicazioni e risultati della ricerca)

1. I risultati del progetto, ivi incluse le relazioni di cui all'art. 4 del presente Accordo di collaborazione, sono di esclusiva proprietà del Ministero. Il diritto di proprietà e/o di utilizzazione e sfruttamento economico dei file sorgente, nonché degli elaborati originali prodotti, dei documenti progettuali, della relazione tecnica conclusiva, delle opere dell'ingegno, delle creazioni intellettuali, delle procedure software e dell'altro materiale anche didattico creato, inventato, predisposto o realizzato dall'U.O. 9 nell'ambito o in occasione dell'esecuzione del presente Accordo di collaborazione, rimarranno di titolarità esclusiva del Ministero. Quest'ultimo potrà quindi disporre senza alcuna restrizione la pubblicazione, la diffusione, l'utilizzo, la vendita, la duplicazione e la cessione anche parziale di dette opere dell'ingegno o materiale, con l'indicazione di quanti ne hanno curato la produzione.
2. Il referente scientifico dell'U.O. 9 ha l'obbligo di trasmettere tutti i dati prodotti nel corso della realizzazione del progetto unitamente alla rendicontazione di cui all'art. 4 del presente Accordo di collaborazione al referente scientifico della RER.

3. È fatto comunque obbligo all'U.O. 9 di rendere i dati accessibili e/o rapidamente disponibili alla RER in ogni momento e dietro specifica richiesta. Detti dati dovranno essere disponibili in formato aggregato e/o disaggregato a seconda delle esigenze manifestate dal Ministero.
4. Senza preventiva autorizzazione del Ministero, sia ad Accordo vigente che a conclusione dello stesso, l'U.O. 9 non potrà in alcun modo diffondere ad enti terzi, nazionali e/o internazionali, dati, comunicazioni, reportistica, pubblicazioni concernenti il progetto anche in occasione di convegni e/o corsi di formazione.
5. La pubblicazione autorizzata dei dati di cui sopra dovrà riportare l'indicazione: "*Progetto realizzato con il supporto tecnico e finanziario del Ministero della Salute – CCM*".

Articolo 8 (Tracciabilità dei flussi finanziari e codice unico di progetto)

Le Parti s'impegnano all'osservanza, per quanto di rispettiva competenza, delle disposizioni inerenti alla tracciabilità dei flussi finanziari contenute nell'art. 3 Legge 13 agosto 2010 n. 136 ss.mm.ii. e di quelle sul Codice Unico di Progetto di cui alla Legge 16 gennaio 2003, n. 3.

Articolo 9 (Tutela dei dati personali)

1. Le Parti provvedono al trattamento ed alla comunicazione dei dati personali relativi al presente Accordo nell'ambito del perseguimento dei propri fini, nonché si impegnano a trattare i dati personali unicamente per le finalità connesse all'esecuzione del presente Accordo, in conformità al disposto del D.lgs. n. 196/2003 ("Codice in materia di protezione dei dati personali") e del Regolamento UE 679/2016 (GDPR) relativo alla protezione delle persone fisiche con riguardo al trattamento e alla libera circolazione dei dati personali.
2. In particolare, ai fini del presente Accordo le Parti si qualificano come autonomi Titolari del trattamento, ai sensi dell'art. 4 n. 7 del (GDPR); si danno reciprocamente atto che lo scambio di dati oggetto del presente Accordo risponde ai principi di liceità e che l'accesso ai dati personali sarà consentito solo a soggetti appositamente autorizzati ai sensi della normativa vigente.
3. Le Parti si danno altresì reciprocamente atto che i dati personali saranno raccolti, registrati, riordinati, memorizzati ed utilizzati per lo svolgimento delle attività previste dall'Accordo nonché per gli adempimenti amministrativi relativi all'esecuzione dello stesso.

Articolo 10 (Controversie e foro competente)

1. In caso di controversia nell'interpretazione o nell'esecuzione del presente contratto, la questione verrà definita in prima istanza in via amichevole.
2. Qualora non fosse possibile, il foro competente verrà individuato ai sensi di legge.

Articolo 11 (Registrazione)

1. Il presente Accordo di collaborazione sarà registrato solo in caso d'uso, a cura della Parte che avrà avuto interesse alla registrazione.
2. Il medesimo Accordo di collaborazione è esente da bollo, ai sensi dell'art. 16, Allegato B del D.P.R. 26.10.1972, n. 642 e s.m.i..

Articolo 12 (Rinvio)

Per quanto non espressamente indicato nel presente Accordo di collaborazione si rinvia all'Accordo di collaborazione tra il Ministero della Salute e la RER ed ai relativi allegati parti integranti e sostanziali dello stesso.

Per la Regione Emilia-Romagna
Il/La Responsabile del Settore Prevenzione Collettiva e Sanità Pubblica

Dott./ Dott.ssa _____*

Per la Regione Puglia
Il/La Dirigente della Sezione Promozione della Salute e del Benessere
Dott./ Dott.ssa _____

_____

* *Firma apposta digitalmente ai sensi dell'articolo 24 del decreto legislativo 7 marzo 2005 n.82*

Allegato B alla D.D. N. 66 del 22/03/2023

Onofrio Mongelli
22.03.2023
15:55:52
GMT+01:00

Centro Nazionale per la Prevenzione ed il Controllo delle Malattie

PROGETTO ESECUTIVO - PROGRAMMA CCM 2022

DATI GENERALI DEL PROGETTO

TITOLO
Applicazione di percorsi preventivi diagnostico-terapeutico-assistenziali (PPDTA) per la gestione integrata dei soggetti in sovrappeso/obesi attraverso interventi mirati efficaci, appropriati e sostenibili partendo dalla rete sanitaria già esistente.

ENTE CAPOFILA: Regione Emilia-Romagna

ENTI PARTECIPANTI: Regione Lombardia, Azienda Sanitaria Locale CN 1, Azienda USSL 6 Euganea, Azienda USL Toscana Sud Est, Azienda Sanitaria Locale Roma 2, Azienda Sanitaria Locale Napoli 1 Centro, Azienda Sanitaria Provinciale di Catania, **Regione Puglia**, Istituto Superiore di Sanità

NUMERO ID DA PROGRAMMA: 6

REGIONI COINVOLTE:
numero: 9
elenco:
Nord Piemonte, Emilia-Romagna, Lombardia, Veneto
Centro Lazio, Toscana
Sud Campania, **Puglia,** Sicilia

DURATA PROGETTO: 24 mesi

COSTO: 415.000,00 euro

COORDINATORE SCIENTIFICO DEL PROGETTO:
nominativo: Marina Fridel
struttura di appartenenza: Settore Prevenzione collettiva e Sanità pubblica
Direzione Generale Cura della Persona, Salute e Welfare
Regione Emilia-Romagna
Tel: 3470740592 e-mail: marina.fridel@regione.emilia-romagna.it
PEC: segrsanpubblica@postacert.regione.emilia-romagna.it

Allegato B alla D.D. N. 66 del 22/03/2023

TITOLO: Applicazione di percorsi preventivi diagnostico-terapeutico-assistenziali (PPDTA) per la gestione integrata delle persone in sovrappeso/obese attraverso interventi mirati efficaci, appropriati e sostenibili partendo dalla rete sanitaria già esistente.

ANALISI STRUTTURATA DEL PROGETTO

Descrizione ed analisi del problema

L'impatto dell'obesità e delle sue conseguenze richiede interventi urgenti ed incisivi per contrastarne la diffusione. La strategia dell'Italia per la prevenzione del sovrappeso e dell'obesità è in linea con gli obiettivi dei Piani d'azione promossi dall'OMS e con le politiche dell'UE ed i programmi che ne derivano devono interessare tutti i determinanti che influenzano lo stile di vita per realizzare azioni efficaci di promozione della salute e di stili di vita sani e attivi in un'ottica intersettoriale e di approccio integrato, secondo i principi di "*Guadagnare Salute*". In Italia esiste una notevole eterogeneità tra i contesti sociosanitari delle regioni relativamente alle risorse dedicate, al livello di integrazione tra i servizi sanitari, all'entità dell'intersettorialità, alla diffusione delle competenze, alla differente stratificazione sociale e ai diversi livelli di disuguaglianze di salute. Tutti questi aspetti possono influenzare in modo sostanziale l'impatto dei programmi finalizzati alla prevenzione e all'assistenza delle persone con sovrappeso-obesità. Inoltre, molte delle azioni sinora intraprese nelle aree della prevenzione, della diagnosi e della terapia dell'obesità e delle sue complicanze hanno avuto prevalentemente carattere settoriale e frammentario, senza connessione con il disegno strategico generale e senza indicatori universali che ne hanno permesso la valutazione, nonché il trasferimento in altri contesti-setting. "*Prevenzione*" e "*cura*" sono state a lungo considerate strategie distinte: questo approccio ha comportato e comporta costi sanitari molto elevati, senza incidere in modo significativo nell'*outcome* finale. L'assistenza al paziente obeso è spesso affidata a diversi interventi "interdisciplinari" non sempre coordinati e pianificati tra loro, anche a causa della mancanza di un modello organizzativo unico e di percorsi preventivi diagnostico-terapeutici dedicati (PPDTA) attivi in tutte le regioni ed utili a garantire una gestione integrata tra i diversi ambiti di competenza (approccio intersettoriale) preventiva e clinico-nutrizionale. C'è inoltre l'esigenza di diffondere nei contesti sanitari territoriali ed ospedalieri un'attenzione straordinaria e sistematica alla valutazione dei rischi comportamentali e "ambientali" collegandola ad una contestuale offerta attiva di interventi individuali e di comunità per la modifica di tali comportamenti. Al fine di garantire una gestione integrata tra i diversi ambiti di competenza preventiva e clinico-nutrizionale delle persone in sovrappeso/obese, già l'Accordo Stato-Regioni del 24 novembre 2016 prevedeva la realizzazione di una rete nutrizionale Territorio-Ospedale per la prevenzione e la cura, con percorsi preventivi diagnostico-terapeutici dedicati (PPDTA). Il documento nazionale "*Linee di indirizzo per la prevenzione e il contrasto del sovrappeso e dell'obesità*", recentemente approvato da parte della Conferenza Stato-Regioni, ha richiesto l'implementazione dei PPDTA obesità per le differenti fasce di età (infantile, adulti, anziani). Le Regioni coinvolte in questa proposta progettuale sono state, fin dai precedenti Piani della Prevenzione, impegnate nel contrasto all'obesità attraverso una serie di azioni che prendono avvio fin dalla gravidanza, rivolgendosi in seguito alla famiglia durante i primi anni di vita del bambino, per poi continuare nella scuola e nella comunità. Per quanto riguarda le esperienze di modelli di "*PPDTA Obesità*", che prevedono l'innovativa integrazione tra prevenzione e cura, la Regione Emilia-Romagna, con la Deliberazione della Giunta Regionale n. 783/2013 "*Modello regionale di presa in carico del bambino sovrappeso e obeso*", inserito dall'Organizzazione Mondiale della Sanità (OMS) tra le buone pratiche europee per il contrasto all'obesità infantile, ha dato indicazioni alle Aziende sanitarie in merito alla realizzazione di una rete integrata di servizi per la prevenzione, diagnosi e la terapia dell'obesità infantile. Con l'attuale Piano regionale della prevenzione la Regione intende implementare in tutte le Aziende Sanitarie della regione il PPDTA a favore di adulti in sovrappeso e obesi come definito nelle "*Linee di indirizzo per la definizione e ruolo della rete trasversale di nutrizione preventiva e clinica della Regione Emilia-Romagna*".

La Regione Siciliana, anche partendo dall'esperienza pilota realizzata dal Servizio Igiene Alimenti e Nutrizione (SIAN) dell'Azienda Sanitaria Provinciale (ASP) di Catania, relativa alla attivazione nel 2017 di un "*PPDTA obesità infantile*", ha inserito nel nuovo Piano Regionale della Prevenzione 2025 una specifica azione "*Azione 8 – Percorso di Prevenzione Terapeutico Assistenziale Integrato in raccordo con il Piano Cronicità per l'individuazione precoce del sovrappeso e dell'obesità in età adolescenziale*". Nello specifico, l'ASP di Catania ha attivato un PPDTA obesità infantile (fascia target 8 -15 anni e relativi nuclei familiari) che rappresenta un modello di intervento innovativo, realizzato nell'ambito della sanità pubblica territoriale. Con il coordinamento del SIAN, il PPDTA è stato realizzato in un unico setting strutturale, logistico e

operativo, all'interno del quale si realizzano sia gli approcci a carattere preventivo EBP sia i percorsi EBM per la presa in carico clinico-nutrizionale dei soggetti obesi; ambedue gli approcci vengono svolti sinergicamente dai professionisti dell'area della prevenzione e da quelli dell'area clinico-nutrizionale, sulla base di protocolli già preliminarmente definiti e condivisi dall'equipe multidisciplinare integrata del PPDTA. La Regione Veneto e Regione Piemonte hanno proposto un modello organizzativo di PDTA obesità per l'adulto che riflette le indicazioni delle Società Scientifiche e considera gli aspetti preventivi nel caso della Regione Piemonte. La Regione Piemonte ha inoltre inserito nel Piano Regionale Prevenzione specifiche azioni quali: la "*Definizione di un programma di promozione della dieta sana, equilibrata e sostenibile per il contrasto di sovrappeso e obesità nei bambini*" – PL 13 "Alimenti e salute" 13.5 "Azione equity-oriented" (azione – questa – che prevede l'utilizzo di un indice regionale di deprivazione per l'individuazione di aree verso cui orientare interventi di prevenzione dell'obesità infantile) e "*La promozione della salute nella cronicità*" nell'ambito del "PL 12 "Setting sanitario" in cui si definisce lo sviluppo in interventi di promozione di comportamenti salutari in aree deprivate e la diffusione nei setting sanitari della valutazione dei rischi comportamentali. Nella Regione Campania, e in particolare, nella Azienda Sanitaria Locale Napoli 1 Centro (quartiere Scampia), negli ultimi anni è stato implementato il progetto "*Mens(a) Sana in Corpore Sano*" caratterizzato dalla diffusione delle conoscenze sugli stili di vita salutari attraverso le mamme *peer educators*, arruolate e formate nelle scuole di aree socio-economicamente molto fragili; tale intervento è inserito nella Banca Dati di Progetti e Interventi di Prevenzione e Promozione della Salute (Pro.Sa.). Nella stessa area geografica è previsto a breve l'avvio di un centro dedicato alla prevenzione e alla cura dell'obesità a livello distrettuale. È stato poi approvato recentemente un nuovo Protocollo d'Intesa tra Direzione Generale Tutela della Salute e l'Ufficio Scolastico Regionale relativo alle Scuole Promotrici di Salute.

Anche la Regione Lazio, e in particolarmente nell'Azienda Sanitaria Locale Roma 2, sono attivi nella scuola e nelle comunità di popolazioni *hard to reach* programmi dedicati diffusione delle conoscenze sugli stili di vita salutari attraverso le mamme *peer educators*, oltre che i programmi scuola *Sano chi Sa* e *Muovinsieme* dedicati alla promozione della sana alimentazione e movimento. Inoltre, nel precedente Piano Regionale Prevenzione è stata avviata la formazione degli operatori sanitari sul consiglio motivazionale breve sugli stili di vita salutari nei setting sanitari opportunistici, oltre che la mappatura dei servizi per la nutrizione clinica e preventiva (che necessita di una ridefinizione in vista delle criticità del periodo pandemico); a livello regionale è stata infine realizzata l'attivazione di gruppi di lavoro per la definizione di PDTA nella rete endocrino-metabolica.

La Regione Puglia da anni è impegnata, attraverso i Servizi Igiene Alimenti e Nutrizione (SIAN), nella promozione di corretti stili di vita nel setting scolastico con il programma regionale "*AttivaMente Sani*", composto da due interventi sanitari "*AttivaMente Sani*" ed "*Ospitalità Mediterranea*" e da una sorveglianza. Sono stati attivati gli ambulatori di dietetica preventiva dedicati rivolto alle famiglie dei bambini obesi o in sovrappeso, alle gestanti e puerpere in cui opera un team composto da un medico, da dietiste ed in alcuni casi da uno psicologo. Con il nuovo Piano Regionale Prevenzione la Regione Puglia ha inserito nel Programma Libero 12 una serie di azioni da svolgere presso gli ambulatori di dietetica preventiva dei SIAN tra cui: una progettualità per l'adozione di un percorso preventivo, diagnostico, terapeutico ed assistenziale (PPDTA) per il contrasto all'obesità pediatrica; la stesura e l'adozione di linee di indirizzo metodologico per l'avvio degli ambulatori di dietetica preventiva per la popolazione generale; una progettualità per la presa in carico delle donne in età fertile, donne in gravidanza e puerpere; il progetto di promozione di comportamenti alimentari salutari e ri-alfabetizzazione motoria "Impariamo a muoverci!"; la realizzazione di un programma regionale formativo del prendersi "cura" con linguaggio e metodi condivisi per tutti gli operatori coinvolti nella conduzione dell'ambulatorio.

La Regione Lombardia ha lavorato nel setting scolastico sul potenziamento dell'health literacy di studenti, docenti e famiglie in ottica educativo-promozionale nella cornice del modello *SHE – Scuole che Promuovono Salute* (identificazione e realizzazione di buone pratiche), nel setting luoghi di lavoro con la disseminazione di buone pratiche validate all'interno del processo di rafforzamento del modello WHP e della Rete di Luoghi di lavoro che promuovono salute (*WHP Lombardia*); inoltre, il programma regionale "1000 giorni" è associato ad azioni mirate al conseguimento di specifiche competenze per il counseling motivazionale per promuovere il cambiamento di stili di vita a rischio per la salute da parte di Medici di Medicina Generale e Pediatri di Libera Scelta, MG/PLS, Operatori dei Servizi territoriali, Specialisti delle Unità Operative delle Aziende Sociosanitarie Territoriali ecc.). Nella cornice del PRP 2020-2025 è previsto lo sviluppo di programmi volti al rafforzamento delle competenze dei diversi target di popolazione nella lettura delle etichette nutrizionali, nonché azioni mirate all'engagement di soggetti particolarmente svantaggiati (ad es. detenuti, emarginati) o fragili (pazienti in cari ai servizi di Salute mentale) al fine di stimolarne il miglioramento dello stile nutrizionale e dell'adesione alle prescrizioni dei curanti. In questa prospettiva saranno disseminati e implementati gli esiti del Progetto CCM "*Foodia-Net*", con il coinvolgimento dell'Engagement Hub dell'Università Cattolica.

Allegato B alla D.D. N. 66 del 22/03/2023

Tutte le Regioni che partecipano al progetto hanno inserito tra gli obiettivi di programmazione e/o nei relativi Piani Regionali di Prevenzione:

- la costituzione/il consolidamento delle reti di nutrizione clinica e preventiva;
- la mappatura delle risorse per i progetti di nutrizione clinica e preventiva;
- l'estensione di esperienze in atto di PPDTA sovrappeso/obesità o la sperimentazione di nuovi percorsi;
- l'analisi di punti di forza e le criticità;
- la formazione su strumenti efficaci per la prevenzione di sovrappeso e obesità.

La formazione rappresenta un intervento trasversale e strategico alla base di tutti i processi legati alla promozione della salute, alla prevenzione e alla presa in carico, nell'ambito delle strategie di prevenzione del sovrappeso e dell'obesità, in quanto la creazione di sinergie multidisciplinari e il lavoro in team e in rete, rappresentano elementi essenziali per la programmazione e la progettazione condivisa e partecipata degli interventi. Elementi necessari dei percorsi formativi dedicati alla prevenzione del sovrappeso e dell'obesità riguardano la promozione di sani stili di vita, con particolare riferimento alla dieta mediterranea, le competenze comunicativo-relazionali e le tecniche di base del counselling motivazionale. L'efficacia dell'intervento motivazionale nella modificazione degli stili di vita è ampiamente dimostrata in letteratura ed è sempre più evidente il ruolo peculiare degli operatori del SSN, in grado di influenzare i comportamenti individuali e l'adesione a percorsi-preventivi-diagnostico-terapeutici-assistenziali Questa modalità di intervento è articolata in modo particolare nella teoria del Modello Transteorico del cambiamento di DiClemente e Prochaska su cui si sono sviluppate tutte le principali linee applicative dell'approccio motivazionale. A supporto del presente progetto si ricorda che la Regione Emilia-Romagna, attraverso il Centro regionale Luoghi di prevenzione, ha in atto una collaborazione con Habits Lab dell'Università del Maryland, centro di ricerca sul Modello trans teorico, diretto dal Prof. Carlo DiClemente. Il percorso formativo comprenderà un modulo specifico sulla promozione dei sani stili di vita e sull'offerta di intervento motivazionale breve nel contesto delle cure primarie, realizzati grazie all'esperienza maturata da Luoghi di Prevenzione (LdP), centro regionale di didattica multimediale per la promozione della salute, nato dalla collaborazione tra LILT e Azienda Usl di Reggio Emilia e titolare di altri progetti CCM.

Soluzioni ed interventi proposti sulla base delle evidenze scientifiche

Il progetto mira, pertanto, a confrontare differenti modelli di PPDTA del sovrappeso e obesità sperimentati in diverse Regioni, che affianchino l'attività di sorveglianza e prevenzione alla presa in carico clinica e nutrizionale dei soggetti in sovrappeso e/o obesi nell'ambito di una "*Rete assistenziale integrata e multidisciplinare*", tenendo conto dei bisogni specifici della popolazione, con l'obiettivo di ridurre o evitare eterogeneità e disomogeneità nei contenuti e nella costruzione dei percorsi nonché di individuare un percorso integrato e condiviso tra l'area preventiva e quella clinica per un precoce, sinergico e simultaneo inquadramento preventivo e clinico-nutrizionale. L'attuazione del PPDTA prevede anche un programma di valutazione e monitoraggio delle diverse fasi, attraverso la definizione di indicatori di processo/esito, l'integrazione con i sistemi di sorveglianza, nonché interventi di formazione/aggiornamento per tutti i professionisti coinvolti. La strategia per il contrasto dell'obesità richiede un approccio multidisciplinare, con un ampio spettro di interventi coordinati a differenti livelli, per prevenirne l'insorgenza, assicurare la precoce presa in carico dei soggetti a rischio o ancora allo stadio iniziale al fine di rallentare la progressione della malattia anche con interventi comportamentali e sia necessario un approccio combinato e integrato tra strategie di comunità (orientate alla promozione della salute, intersettoriali e per setting) e strategie basate sull'individuo (individuazione dei soggetti a rischio e delle malattie in fase precoce), seguite da interventi efficaci centrati sulla persona (Piano Nazionale della Prevenzione 2020-2025) .È quindi necessario che anche i Dipartimenti di Prevenzione, accanto alle misure di prevenzione e controllo delle malattie infettive e alle sorveglianze sugli stili di vita, abbiano un ruolo nella programmazione, attuazione e coordinamento di interventi finalizzati all'individuazione delle persone in condizioni di rischio di obesità o già affetti da obesità e al loro indirizzo verso un'adeguata presa in carico, rafforzando a tal fine la collaborazione con i Distretti Sanitari, le Case di Comunità e la medicina di base e specialistica. L'implementazione di nuove modalità operative tra Dipartimenti diversi punterà ad aumentare sempre più l'intersettorialità e l'interdisciplinarietà, al fine di potenziare la consapevolezza e la responsabilizzazione del cittadino.

Il progetto prevede pertanto i seguenti livelli attuativi:

- Analisi e confronto dei PPDTA sovrappeso e obesità del bambino e dell'adulto attualmente esistenti per individuare punti di forza e criticità ai fini dell'implementazione dei percorsi e della proposizione di un modello fluido e flessibile adattabile ai differenti contesti territoriali;
- Identificazione e condivisione degli strumenti operativi per la gestione integrata dei PPDTA: criteri di inclusione e appropriatezza relativi all'invio dei pazienti tra i vari livelli (I, II, III), cartella clinica informatizzata con gli obiettivi terapeutici condivisi con la famiglia e il bambino, schede di monitoraggio

auxologico e di stile di vita (alimentazione e attività fisica in prevenzione primaria, secondarie e terziaria), checklist per lo screening di problemi psico-sociali associati; realizzazione di strumenti per il PPDTA Obesità riferito ai pazienti adulti con obesità di grado elevato e/o complicata ed all'età geriatrica; progettazione di un sistema di indicatori di processo e di esito che permetta di monitorare e valutare i percorsi anche in termini di equità;

- Formazione degli operatori sanitari: diffusione di competenze trasversali di promozione di sani stili di vita basate sui principi della dieta mediterranea e di approccio motivazionale nelle diverse tipologie di operatori sanitari coinvolti nella gestione integrata – preventiva e clinico-nutrizionale – delle persone in sovrappeso/obese, anche con modalità di formazione a distanza e con il coinvolgimento diretto delle Società Scientifiche e dei Corsi di laurea e specializzazione universitari; produzione di strumenti (prodotti/manuale operativo) a supporto dell'intervento motivazionale breve: ci si propone di utilizzare strumenti di approccio motivazionale che costituiscono la versione tradotta e riadattata degli strumenti originali, già validati dal Laboratorio Habits Lab; promozione dell'intersettorialità, laddove non ancora sistematicamente attiva, per favorire la partecipazione della comunità locale alle attività di prevenzione, individuazione e gestione delle persone a rischio o affette da obesità.

Gli interventi individuati, dopo accurata ricognizione delle evidenze scientifiche riportate dalla letteratura internazionale e nazionale, saranno sperimentati/implementati tenendo conto delle risorse territoriali e della situazione sociale ed epidemiologica di ciascuna regione.

Fattibilità /criticità delle soluzioni e degli interventi proposti

Fattibilità:

- esistenza di risorse umane, strumentali, economiche già coinvolte nella prassi di lavoro ordinario;
- inserimento degli obiettivi del progetto in molti Piani della Prevenzione delle Unità Operative;
- esistenza di un gruppo di lavoro interregionale che ha già condiviso esperienze di formazione e confronto critico sulla diffusione dell'intervento motivazionale breve come strategia di rete a supporto di una gestione integrata – preventiva e clinico-nutrizionale – delle persone in sovrappeso/obese;
- rapporto di collaborazione con laboratorio di Ricerca Habits Lab diretto dal Prof. Di Clemente.

Criticità:

- poca consuetudine diffusa a un lavoro di rete efficace fra servizi diversi;
- necessità di rendere le persone più coinvolte attivamente rispetto ai loro bisogni di salute, piuttosto che rispetto alle richieste di una medicina ancora prevalentemente prescrittiva.

Aree territoriali interessate e trasferibilità degli interventi

Per la Regione Emilia-Romagna è previsto il coinvolgimento dell'Azienda USL di Reggio Emilia (Ente attuatore), del Centro regionale di didattica multimediale per la promozione della salute "Luoghi di Prevenzione" di Reggio Emilia, dell'Azienda USL di Bologna (Ente attuatore) e dell'IRCCS Azienda Ospedaliero Universitaria di Bologna Policlinico di Sant'Orsola (Ente attuatore).
Per la Regione Siciliana, Ente attuatore sarà l'Azienda Sanitaria Provinciale di Catania.
Per la Regione Campania Ente attuatore sarà l'Azienda Sanitaria Locale Napoli 1 Centro.
Per la Regione Lazio Ente attuatore sarà l'Azienda Sanitaria Locale Roma 2.
La Regione Puglia seguirà direttamente le attività progettuali attraverso il coinvolgimento degli ambulatori nutrizionali dei SIAN dei Dipartimenti di Prevenzione della Regione.
Anche la Regione Lombardia seguirà direttamente le attività progettuali attraverso le Unità Operative di Riferimento Regionali "*Centro Regionale Promozione della Salute*" e "*Centro Regionale Igiene degli Alimenti e della Nutrizione*", individuate con la D.G.R. n. 6608 del 30.06.2022 rispettivamente presso l'Agenzia di Tutela della Salute (ATS) di Milano e l'Agenzia di Tutela della Salute (ATS) della Brianza.
Per la Regione Piemonte Ente attuatore sarà l'Azienda Sanitaria Locale CN1, che collaborerà con l'Azienda Sanitaria Locale Torino Centro.
Per la Regione Veneto, Ente attuatore sarà l'Azienda ULSS 6 Euganea.
Per la Regione Toscana, Ente attuatore sarà l'Azienda Toscana USL Sud Est.
Parteciperà infine al progetto l'Istituto Superiore di Sanità con il Centro nazionale per la prevenzione delle malattie e la promozione della salute (CNaPPS).
Il progetto viene sperimentato nelle 9 Regioni partecipanti, partendo dall'analisi delle modalità organizzative di quelle Regioni, ma potrà essere poi trasferito ed esteso a tutte le realtà territoriali italiane nonché adattato di volta involta alla situazione epidemiologica documentata dai sistemi di sorveglianza (OKkio alla Salute, HBSC, Passi e PdA).

Allegato B alla D.D. N. 66 del 22/03/2023

Ambito istituzionale e programmatorio di riferimento per l'attuazione degli interventi proposti (anche in riferimento a piani e programmi regionali)

Il progetto è coerente con i seguenti programmi:

- Piano Nazionale della cronicità;
- Nuovi LEA, in particolare l'Area F02 *Sorveglianza e prevenzione delle malattie croniche*, inclusi la promozione dei sani stili di vita ed i programmi organizzati di screening; sorveglianza e prevenzione nutrizionale;
- Linee strategiche relative al macro-obiettivo 1 del Piano Nazionale della Prevenzione 2020-2025 (in particolare la Linea strategica 1.17 "*Identificare precocemente e prendere in carico i soggetti in condizioni di rischio aumentato per MCNT e/o affetti da patologia in raccordo con le indicazioni del Piano Nazionale Cronicità e Piano Nazionale della Prevenzione 2020-2025*" e l'Indicatore trasversale "Presenza di offerta *formativa per gli operatori del SSN (inclusi gli MMG) finalizzata all'acquisizione di competenze sul counseling breve*";
- Accordo Stato-Regioni 24 novembre 2016 "*Valutazione delle Criticità Nazionali in Ambito Nutrizionale e Strategie di Intervento 2026 – 2029*";
- Documento Nazionale "**Linee di indirizzo per la prevenzione e il contrasto del sovrappeso e dell'obesità**", recentemente approvate da parte della Conferenza Stato-Regioni.

Bibliografia

- World Health Organization. Mapping the health system response to childhood obesity in the WHO European Region. WHO Regional Office for Europe,2019, pagg. 24-5.
- Fridel M, et al. Medico e Bambino 2022;25(2):e-26-e34. Il modello di gestione del bambino sovrappeso e obeso in regione Emilia-Romagna: primi risultati.
- Linee di indirizzo per la definizione e ruolo della rete trasversale di nutrizione preventiva e clinica della Regione Emilia-Romagna, Delibera Num. 2200 del 22/11/2019.
- Bollettino Epidemiologico Nazionale, 2018. Madri peer educator nelle scuole in un contesto socioeconomico deprivato nel Sud Italia. Vairano MP, D'Agnese P, Iavarone F, Ceccarelli MT, Pezone G, Rice R, Vallone C, Russo Krauss P, Palmieri A, Mazzarella G
- Dunn C., Deroo L., Rivara F.P. The use of brief intervention adapted from motivazional interviewing across behavioral domains: a systematic review. Addiction (2001) 96, 1725-1742.
- Richards J, Hillsdon M, Thorogood M, Foster C. Face-to-face interventions for promoting physical activity. Cochrane Database Syst Rev. 2013 Sep 30;9:CD010392. doi:10.1002/14651858.CD010392.pub2.
- Desroches S, Lapointe A, Ratté S, Gravel K, Légaré F, Turcotte S. Interventions to enhance adherence to dietary advice for preventing and managing chronic diseases in adults. Cochrane Database Syst Rev. 2013 Feb 28;2:CD008722. doi: 10.1002/14651858.CD008722.pub2. Review.
- Di Clemente C.C.,Prochaska J. Toward a comprehensive, transtheoretical model of change: Stages of change and addictive behaviors. In W.R. Miller e N. Heather (a cura di), Treating addictive behaviors, 1998, New York, Plenum.
- Piano Nazionale della Prevenzione 2020-2025. Disponibile al sito: https://www.salute.gov.it/imgs/C_17_notizie_5029_0_file.pdf
- Anna Maria Davoli et al. Pediatrics; October 21, 2013; DOI: 10.1542/peds.2013-1738 Pediatrician-led Motivational Interviewing to Treat Overweight Children: RCT.
- Francesco Venturelli et al. Obesity Reviews. 1720 2019;20:1720–1739. The effect of Public Health/Pediatric Obesity interventions on socioeconomic inequalities in childhood obesity: A scoping review.
- Serena Broccoli et al. Early life weight patterns and risk of obesity at 5 years: A population-based cohort study. Preventive Medicine 134 (2020) 106024
- "Linee di indirizzo per la prevenzione e il contrasto del sovrappeso e dell'obesità" approvato dalla Conferenza Stato-Regioni il 27 luglio 2022

Allegato B alla D.D. N. 66 del 22/03/2023

OBIETTIVI E RESPONSABILITA' DI PROGETTO

OBIETTIVO GENERALE: individuare le soluzioni e fornire gli strumenti operativi per diffondere modelli multidisciplinari integrati di percorso preventivo diagnostico-terapeutico assistenziale (PPDTA) dedicato al bambino e all'adulto sovrappeso /obeso applicabile nei diversi contesti regionali

OBIETTIVO SPECIFICO 1: Mappatura delle risorse e valutazione delle reti e dei modelli organizzativi per la prevenzione individuale e collettiva e la presa incarico del sovrappeso e dell'obesità.
OBIETTIVO SPECIFICO 2: Definizione di modelli applicabili in contesti diversi, di strumenti operativi per la gestione dei PPDTA e di un set di indicatori di processo e di esito per le attività di prevenzione e presa in carico,
OBIETTIVO 3: Attuazione del percorso di formazione e di strumenti operativi per la valutazione nei setting sanitari dei rischi comportamentali e ambientali e la promozione della sana alimentazione basata sui principi della dieta mediterranea e sull'intervento motivazionale breve indirizzato a MMG/PLS e a tutte le altre figure dei gruppi multiprofessionali.
OBIETTIVO 4: Attuazione dei modelli integrati per la gestione dei PPDTA per il bambino/l'adulto obesi negli Enti partner che partecipano alla fase di ricerca azione**.**

REFERENTE PROGETTO: Marina Fridel		
UNITÀ OPERATIVE COINVOLTE		
Unità Operativa 1	**Referenti**	**Compiti**
Regione Emilia-Romagna	Marina Fridel	Coordinamento scientifico e amministrativo delle attività.
Unità operativa 1 a AUSL di Reggio Emilia(Ente attuatore)	Marina Greci Alessandro Volta Anna Maria Davoli	Collaborazione alla realizzazione degli obiettivi 3 e 4 attraverso il coinvolgimento dei Pediatri di libera scelta.
Unità operativa 1 b AUSL di Reggio Emilia - Luoghidi Prevenzione	Emanuela Bedeschi, Sandra Bosi	Collaborazione alla realizzazione dell'obiettivo 3, in particolare, produzione di moduli formativi inmodalità blended sull' intervento motivazionale breve. Contributo al coordinamento scientifico e amministrativo delleattività.
Unità operativa 1 c AUSL di Bologna (Ente attuatore)	Luciana Prete Luca Valeriani	Collaborazione alla realizzazionedegli obiettivi 1,2,3,4.
Unità Operativa 1 d IRCSS AO-U di Bologna(Ente attuatore)	Maria Letizia PetroniUmberto Pagotto	Collaborazione alla realizzazione degli obiettivi 1,2,3,4 a cura del Dipartimento Medico-Chirurgico delle Malattie Digestive, Epatiche ed Endocrino-Metaboliche in particolare realizzazione di strumenti e PPDTA Obesità riferito ai pazienti con obesità di grado elevato e/o complicata edall'età geriatrica.

Allegato B alla D.D. N. 66 del 22/03/2023

Unità Operativa 2	Referente	Compiti
Regione Lombardia	Corrado Celata	Coordinamento delle attività progettuali. Collaborazione alla realizzazionedegli obiettivi 1,2,3,4 ed in particolare produzione di moduliformativi (Counseling motivazionale) rivolti a specifici target (Specialisti, MMG, Pediatri, Docenti ecc.). Sperimentazione programmimirati di Health literacy. Collaborazione alla declinazionedel PPDTA (target fragili: detenuti + pazienti in carico servizi salute mentale) *(compiti svolti in collaborazione con l'ATS di Milano - UO Riferimento regionale "Promozione della Salute")* Collaborazione alla realizzazione degli obiettivi 1,2,3,4 ed in particolare Collaborazione alla produzione di programmi mirati di Health literacy (lettura etichettenutrizionali); Collaborazione alla declinazionedel PPDTA (target fragili: detenuti + pazienti in carico servizi salute mentale) anche in esito al Progetto CCM "Foodia- net" *(compiti svolti in collaborazionecon l'ATS della Brianza - UO Riferimento regionale "Nutrizione")*
Unità Operativa 3	**Referente**	**Compiti**
ASL CN1	Marcello Caputo	Collaborazione alla realizzazionedegli obiettivi 1,2,3,4 *(compiti svolti in collaborazionecon l'ASL Città di Torino)*
Unità Operativa 4	**Referente**	**Compiti**
AULSS6 Euganea	Stefania Tessari (Collaboratori: Mary Elizabeth Tamang, Marina Casazza, Claudia Cazzaro)	Collaborazione alla realizzazionedegli obiettivi 1,2,3,4
Unità Operativa 5	**Referenti**	**Compiti**
USL Toscana Sud Est	Nicola Vigiani Maria Giovanna D'Amato	Collaborazione alla realizzazionedegli obiettivi 1,2,3,4
Unità Operativa 6	**Referente**	**Compiti**
ASL Roma 2	Giulia Cairella, in collaborazione con Antonio Salvatore Miglietta, Filippo M. Quattrini, Gian Marco Giorgetti, Paola D'Angelo, Giancarlo Tesone	Collaborazione alla realizzazionedegli obiettivi 1,2,3,4

Allegato B alla D.D. N. 66 del 22/03/2023

Unità Operativa 7	Referente	Compiti
Asl Napoli 1 Centro	Maria Paola Vairano (Collaboratori: Fabio Iavarone,Antonella Cappuccio)	Collaborazione alla realizzazionedegli obiettivi 1,2,3,4
Unità Operativa 8	**Referenti**	**Compiti**
ASP Catania	Elena Alonzo Francesco Leonardi (Collaboratori: Fardella Maristella, La Carrubba Rosanna, Minciullo Fabrizia, Raiti Maria Enza, Trillè Simona Santa)	Collaborazione alla realizzazionedegli obiettivi 1,2,3,4
Unità Operativa 9	**Referenti**	**Compiti**
Regione Puglia	Pietro Pasquale Giuseppina Pacella	Coordinamento delle attività progettuali Collaborazione alla realizzazionedegli obiettivi 1,2,3,4 *(compiti svolti in collaborazione con i SIAN delle AASSLL dellaRegione Puglia)*
Unità Operativa 10	**Referenti**	**Compiti**
Istituto Superiore di Sanità	Paola Nardone Daniela Pierannunzio Silvia Ciardullo	Collaborazione alla realizzazione degli obiettivi 1,2,3 a cura delCNaPPS dell'ISS

PIANO DI VALUTAZIONE

OBIETTIVO GENERALE	**Individuare le soluzioni e fornire gli strumenti operativi per diffondere modelli multidisciplinari integrati di percorso preventivo diagnostico- terapeutico assistenziale (PPDTA) dedicato al bambino e all'adulto sovrappeso /obeso applicabile nei diversi contesti regionali**
Risultato/i atteso/i	Definizione e sperimentazione degli strumenti operativi
Indicatore/i di risultato	Redazione dei modelli operativi
Standard di risultato	Sperimentazione da parte delle U.O.

OBIETTIVO SPECIFICO 1	**Mappatura delle risorse e valutazione delle reti e dei modelli organizzativi per la prevenzione individuale e collettiva e la presa incarico del sovrappeso e dell'obesità**
Indicatore/i di risultato	– Report di analisi delle modalità organizzative del PPDTA – Documento di sintesi sulla ricognizione dei bisogni territoriali per lapianificazione di percorsi di PPDTA
Standard di risultato	Ogni Unità operativa attua un'analisi delle modalità organizzative e deipropri fabbisogni
Attività previste per il raggiungimento dell'obiettivo specifico	– Definizione dello strumento di raccolta delle informazioni (condivisionedello strumento tra le U.O coinvolte) per la mappatura – Raccolta delle informazioni

OBIETTIVO SPECIFICO 2	**Definizione di modelli applicabili in contesti diversi, di strumenti operativi per la gestione dei PPDTA e di un set di indicatori di processo e di esito per le attività di prevenzione e presa in carico**
Indicatore/i di risultato	Presenza di un Documento di sintesi dei modelli e degli strumenti digestione dei PPDTA
Standard di risultato	Il documento deve contenere un'analisi dei modelli applicabili in contesti diversi, gli strumenti operativi per la gestione dei PPDTA e la definizione diun set di indicatori di processo e di esito

Allegato B alla D.D. N. 66 del 22/03/2023

Attività previste per il raggiungimento dell'obiettivo specifico	– Analisi comparata dei modelli e delle risorse impiegate nelle – diverse U.O. – Definizione di strumenti operativi, anche in relazione ai contesti e allasituazione epidemiologica – Definizione e predisposizione del documento

OBIETTIVO SPECIFICO 3	**Attuazione del percorso di formazione e di strumenti operativi per la valutazione nei setting sanitari dei rischi comportamentali e ambientali e la promozione della sana alimentazione basata sui principi della dieta mediterranea e sul colloquio motivazionale breve indirizzato ai PdF/MMG e a tutte le altre figure dei team multiprofessionali**
Indicatore/i di risultato	Realizzazione di pacchetti operativi e moduli didattici FAD
Standard di risultato	– Almeno 1/2 moduli didattici – Realizzazione del manuale operativo a supporto dell'intervento motivazionale breve
Attività previste per il raggiungimento dell'obiettivo specifico	– Riadattamento materiale tratto dal laboratorio - Habits Lab- – Stesura del manuale sull'intervento motivazionale breve – Stesura manuale promozione dieta mediterranea – Attuazione percorso formativo

OBIETTIVO SPECIFICO 4	**Attuazione dei modelli integrati per la gestione dei PPDTA per il bambino / l'adulto obesi negli Enti partner che partecipano alla fase di ricerca azione.**
Indicatore/i di risultato	Applicazione dei modelli di prevenzione e presa in carico individuali ecollettivi
Standard di risultato	Ogni U.O. definisce un piano operativo per l'attuazione di modelli di prevenzione e presa in carico individuali e collettivi
Attività previste per il raggiungimento dell'obiettivo specifico	– Definizione delle possibili reti/strutture coinvolte nella presa incarico dei soggetti sovrappeso / obesi – Sperimentazione dei modelli di prevenzione e presa in carico individualie collettivi – Monitoraggio delle attività

Allegato B alla D.D. N. 66 del 22/03/2023

CRONOGRAMMA

	Mese	1	2	3	4	5	6	7	8	9	10	11	12	13	14	15	16	17	18	19	20	21	22	23	24
Obiettivo specifico 1	**Attività 1:** Definizione dello strumento di raccolta delle informazioni (condivisione dello strumento tra le U.O coinvolte) per la mappatura	X	X	X	X																				
	Attività 2: Raccolta delle informazioni				X	X	X	X	X																
Obiettivo specifico 2	**Attività 1**: Analisi comparata dei modelli e delle risorse impiegate nelle diverse U.O.				X	X	X	X	X																
	Attività 2: Definizione di strumenti operativi, anche in relazione ai contesti e alla situazione epidemiologica						X	X	X	X	X	X	X												
	Attività 3: Predisposizione del documento												X	X	X	X	X								
Obiettivo specifico 3	**Attività 1**: -Riadattamento materiale tratto dal laboratorio -Habits Lab-				X	X	X	X	X	X	X	X	X												
	Attività 2: stesura dei manuali							X	X	X	X	X	X	X	X										
	Attività 3: attuazione percorso formativo									X	X	X	X	X	X	X	X	X	X	X	X	X	X	X	X
Obiettivo specifico 4	**Attività 1:** Definizione delle possibili reti/strutture coinvolte nella presa in carico dei soggetti sovrappeso / obesi													X	X	X	X	X	X	X	X	X	X	X	X
	Attività 2: Sperimentazione dei modelli di prevenzione e presa in carico individuali e collettivi													X	X	X	X	X	X	X	X	X	X	X	x
	Attività 3: Monitoraggio delle attività													x	x	x	x	x	x	x	x	x	x	x	x

Allegato B alla D.D. N. 66 del 22/03/2023

PIANO FINANZIARIO PER CIASCUNA UNITA' OPERATIVA

Unità Operativa 1 – *Regione Emilia-Romagna*		
Risorse	**Razionale della spesa**	**EURO**
Personale *(interno all'Ente)* *Sanitario e amministrativo*	*Coordinamento scientifico ed amministrativo delle attività progettuali*	*0,00*
L'intero finanziamento assegnato alla Regione Emilia-Romagna sarà gestito dagli Enti attuatori sottoindicati: AUSL di Reggio Emilia, AUSL di Bologna e IRCCS AO-U Bologna, Policlinico di Sant'Orsola. In particolare, l'Unità Operativa 1 a) gestirà anche il budget dell'Unità Operativa 1 b).		
Unità Operativa 1a) – *AUSL di Reggio Emilia (Ente attuatore)*		
Personale		0,00
Beni		0,00
Servizi *vari*	Servizio di coordinamento scientifico, amministrativo e organizzativo del progetto, (partecipazione all'obiettivo specifico 4 attraverso il coinvolgimento dei Pediatri di libera scelta)	30.500,00
Missioni *spese di viaggio, vitto e alloggio*	Rimborso spese di trasferta per la partecipazione a riunioni, meeting e workshop relativi all'avanzamento del progetto e alla diffusione dei risultati, convegno finale	23.500,00
Spese generali	Spese di cancelleria, telefoniche, energia, ecc. sostenute per la gestione amministrativa del progetto	500,00
TOTALE		54.500,00

Unità Operativa 1b) – *AUSL di Reggio Emilia - Luoghi di Prevenzione*		
Risorse	**Razionale della spesa**	**EURO**
Personale *(sanitario/tecnico/amministrativo)*	Organizzazione, coordinamento didattico e realizzazione dei corsi FAD; Tutoraggio a distanza; Produzione del materiale didattico FAD; Contributo alla realizzazione dei manuali operativi	50.000,00
Beni	Dispositivi informatici di supporto alle azioni di progetto	5.000,00
Servizi *vari*	Stampe e riproduzione grafiche; Organizzazione riunioni, convegni, eventiformativi ECM in modalità blended; Gestioni delle informazioni sul progetto sulsito web; Pubblicazioni manuali	25.000,00
Missioni *spese di viaggio, vitto e alloggio*	Partecipazione a riunioni, meeting e workshop relativi al progetto	10.000,00

Allegato B alla D.D. N. 66 del 22/03/2023

Spese generali	Spese di cancelleria, telefoniche, energia,ecc. sostenute per la gestione amministrativa del progetto	1.000,00
TOTALE		91.000,00

Unità Operativa – 1c) ***AUSL di Bologna (Ente attuatore)***		
Risorse	**Razionale della spesa**	**EURO**
Personale *sanitario/tecnico*	Supporto alle attività del progetto, rendicontazioni scientifiche; Coordinamento attività del progetto sul territorio	10.000,00
Beni		0,00
Servizi *vari*	Organizzazione e partecipazione riunioni, convegni, eventi formativi, ECM, docentiesterni	3.000,00
Missioni *spese di viaggio, vitto e alloggio*	Partecipazione a missioni sul campo, riunioni, meeting e workshop relativi al progetto	12.000,00
Spese generali	Spese di cancelleria, telefoniche, energia, ecc. sostenute per la gestione amministrativa del progetto	850,00
TOTALE		25.850,00

Unità Operativa 1d) – ***IRCCS AO-U di Bologna, Policlinico di Sant'Orsola (Ente attuatore)***		
Risorse	**Razionale della spesa**	**EURO**
Personale		0,00
Beni	Acquisto materiali di consumo per valutazione stato nutrizionale; Software, hardware e/o altra piccola attrezzatura di IT a supporto delle attività progettuali	10.000,00
Servizi *vari*	Esami strumentali. Organizzazione e partecipazione riunioni, convegni, eventi formativi, ECM, docenti esterni	13.000,00
Missioni *spese di viaggio, vitto e alloggio*	Rimborso spese di trasferta per la partecipazione a missioni sul campo, riunioni, meeting e workshop relativi al progetto	1.200,00
Spese generali	Spese di cancelleria, telefoniche, energia, ecc. sostenute per la gestione amministrativa del progetto	1.800,00
TOTALE		26.000,00

Unità Operativa 2 – ***Regione Lombardia***		
Risorse	**Razionale della spesa**	**EURO**
Personale		0,00

Allegato B alla D.D. N. 66 del 22/03/2023

Beni		0,00
Servizi *vari*	Organizzazione e partecipazione a riunioni, convegni, eventi formativi, ECM, docentiesterni	15.000,00
Missioni *spese di viaggio, vitto e alloggio*	Partecipazione a missioni sul campo, riunioni, meeting e workshop relativi al progetto	10.000,00
Spese generali	Spese di cancelleria, telefoniche, energia, ecc. sostenute per la gestione amministrativa del progetto	1.000,00
TOTALE		26.000,00

Unità Operativa 3 – ***Azienda Sanitaria Locale CN 1***		
Risorse	**Razionale della spesa**	**EURO**
Personale *(sanitario/tecnico/amministrativo)*	Supporto alle attività del progetto, rendicontazioni scientifiche Coordinamento attività del progetto sulterritorio	10.000,00
Beni		0,00
Servizi *vari*	Organizzazione e partecipazione a riunioni, convegni, eventi formativi, ECM, docentiesterni	3.000,00
Missioni *spese di viaggio, vitto e alloggio*	Partecipazione a missioni sul campo, riunioni, meeting e workshop relativi al progetto	12.000,00
Spese generali	Spese di cancelleria, telefoniche, energia, ecc. sostenute per la gestione amministrativa del progetto	850,00
TOTALE		25.850.00

Unità Operativa 4 – ***Azienda ULSS 6 Euganea***		
Risorse	**Razionale della spesa**	**EURO**
Personale *(sanitario/tecnico/amministrativo)*	Supporto alle attività del progetto, rendicontazioni scientifiche; Coordinamento attività del progetto sul territorio	10.000,00
Beni		0,00
Servizi *vari*	Organizzazione riunioni, convegni, eventi formativi, ECM, docenti esterni	3.000,00
Missioni *spese di viaggio, vitto e alloggio*	Partecipazione a missioni sul campo, riunioni, meeting e workshop relativi al progetto	12.000,00

Allegato B alla D.D. N. 66 del 22/03/2023

Spese generali	Spese di cancelleria, telefoniche, energia, ecc. sostenute per la gestione amministrativa del progetto	1.000,00
TOTALE		26.000,00

Unità Operativa 5 – *Azienda USL Toscana Sud Est*		
Risorse	**Razionale della spesa**	**EURO**
Personale		0,00
Beni		0,00
Servizi *vari*	Organizzazione e partecipazione riunioni, convegni, eventi formativi, ECM, docentiesterni	13.000,00
Missioni *spese di viaggio, vitto e alloggio*	Partecipazione a missioni sul campo, riunioni, meeting e workshop relativi al progetto	11.500,00
Spese generali	Spese di cancelleria, telefoniche, energia, ecc. sostenute per la gestione amministrativa del progetto	1.200,00
TOTALE		25.700,00

Unità Operativa 6 – *Azienda Sanitaria Locale Roma 2*		
Risorse	**Razionale della spesa**	**EURO**
Personale *(sanitario/tecnico/amministrativo)*	Supporto alle attività del progetto, rendicontazioni scientifiche; Coordinamento attività del progetto sulterritorio	10.000.00
Beni		0,00
Servizi *vari*	Organizzazione e partecipazione riunioni, convegni, eventi formativi, ECM, docenti esterni	5.000,00
Missioni *spese di viaggio, vitto e alloggio*	Partecipazione a missioni sul campo, riunioni, meeting e workshop relativi al progetto	10.000,00
Spese generali	Spese di cancelleria, telefoniche, energia, ecc. sostenute per la gestione amministrativa del progetto	850,00
TOTALE		25.850,00

Unità Operativa 7 – *Azienda Sanitaria Locale Napoli 1 Centro*		
Risorse	**Razionale della spesa**	**EURO**
Personale *(sanitario/tecnico/amministrativo)*	Supporto alle attività del progetto, rendicontazioni scientifiche; Coordinamento attività del progetto sul territorio	10.000
Beni		0,00

Allegato B alla D.D. N. 66 del 22/03/2023

Servizi *vari*	Organizzazione e partecipazione riunioni, convegni, eventi formativi, ECM, docenti esterni	3.000,00
Missioni *spese di viaggio, vitto e alloggio*	Partecipazione a missioni sul campo, riunioni, meeting e workshop relativi al progetto	12.000,00
Spese generali	Spese di cancelleria, telefoniche, energia, ecc. sostenute per la gestione amministrativa del progetto	850,00
TOTALE		25.850.00

Unità Operativa 8 – *Azienda Sanitaria Provinciale di Catania*		
Risorse	**Razionale della spesa**	**EURO**
Personale *(sanitario/tecnico/amministrativo)*	Supporto alle attività del progetto, rendicontazioni scientifiche; Coordinamento attività del progetto sulterritorio	10.000
Beni		0,00
Servizi *vari*	Partecipazione e organizzazione riunioni, convegni, eventi formativi, ECM, docenti esterni	3.000,00
Missioni *spese di viaggio, vitto e alloggio*	Partecipazione a missioni sul campo, riunioni, meeting e workshop relativi al progetto	12.000,00
Spese generali	Spese di cancelleria, telefoniche, energia, ecc. sostenute per la gestione amministrativa del progetto	850,00
TOTALE		25.850,00

Unità Operativa 9 – *Regione Puglia*		
Risorse	**Razionale della spesa**	**EURO**
Personale *(sanitario/tecnico/amministrativo)*	Supporto alle attività del progetto, rendicontazioni scientifiche; Coordinamento attività del progetto sul territorio	10.000,00
Beni		0,00
Servizi *vari*	Partecipazione e organizzazione riunioni, convegni, eventi formativi, ECM, docentiesterni	3.000,00
Missioni *spese di viaggio, vitto e alloggio*	Partecipazione a missioni sul campo, riunioni, meeting e workshop relativi al progetto	12.000,00
Spese generali	Spese di cancelleria, telefoniche, energia, ecc, sostenute per la gestione amministrativa del progetto	850,00

Allegato B alla D.D. N. 66 del 22/03/2023

TOTALE	25.850,00

Unità Operativa 10 – *Istituto Superiore di Sanità*		
Risorse	**Razionale della spesa**	**EURO**
Personale		0,00
Beni		0,00
Servizi *vari*	Iscrizioni a workshop/riunioni/convegni nazionali o internazionali coerenti con le attività del progetto Pubblicazioni su riviste nazionali ed internazionali	4.000,00
Missioni *spese di viaggio, vitto e alloggio*	Partecipazione a riunioni, meeting e workshop relativi al progetto	6.000,00
Spese generali	Spese di cancelleria, telefoniche, energia, ecc. sostenute per la gestione amministrativa del progetto	700,00
TOTALE		10.700,00

PIANO FINANZIARIO GENERALE

Risorse	**Totale in EURO**
Personale*	120.000,00
Beni	15.000,00
Servizi	123.500,00
Missioni	144.200,00
Spese generali	12.300,00
Totale	**415.000,00**

** Le spese complessive della voce di personale non potranno essere superiori al 40% del costo totale del progetto*

DETERMINAZIONE DEL DIRIGENTE SEZIONE RISORSE IDRICHE 21 marzo 2023, n. 34

Autorizzazione provvisoria allo scarico su suolo, a mezzo di trincee drenanti, dell'effluente del depuratore consortile a servizio dell'agglomerato di San Cesario di Lecce (LE) - art. 124 del d.lgs. 152/2006, LR n. 18/2012 e RR n. 13/2017.

IL DIRIGENTE DELLA STRUTTURA PROPONENTE

VISTI:

- gli articoli 4 e 5 della L.R. n. 7/97;
- la deliberazione della Giunta regionale n. 3261 del 28/07/1998, con la quale sono state emanate direttive per la separazione delle attività di direzione politica da quelle di gestione amministrativa;
- gli artt. 4 e 16 del D. Lgs. 165/01;
- l'art. 32 della legge 18 giugno 2009, n. 69, che prevede l'obbligo di sostituire la pubblicazione tradizionale all'Albo ufficiale con la pubblicazione di documenti digitali sui siti informatici;
- la normativa del Regolamento (UE) 2016/679 del Parlamento europeo e del Consiglio del 27.04.2016, nonché del D.Lgs.196/03 relativa alla protezione delle persone fisiche con riguardo al trattamento dei dati personali ed alla libera circolazione di tali dati;
- il D.P.G.R. n. 22 del 22.01.2021 di adozione della struttura organizzativa regionale "MAIA 2.0 – Modello Ambidestro per l'innovazione della macchina Amministrativa Regionale" che, nell'individuare l'articolazione in Dipartimenti – Sezioni – Servizi, colloca, in particolare, la Sezione Risorse Idriche nell'ambito del Dipartimento Bilancio, Affari Generali e Infrastrutture;
- l'AD n. 16 del 31.03.17 di "Attuazione del decreto del Presidente della GR n.443 del 31.07.2015". Conferimento incarichi di Direzione di Sezione;
- la D.G.R. n. 1576 del 30 settembre 2021 con la quale viene confermato l'incarico di direzione della Sezione Risorse Idriche all'Ing. Andrea Zotti;
- la D.G.R. n. 56 del 31 gennaio 2022 con la quale è stato prorogato l'incarico di direzione dei Servizi della Giunta regionale.

VISTI ALTRESÌ:

- il Dl.gs. n. 152/06 e ss. mm. ed ii. recante "Norme in Materia Ambientale" ed in particolare la Parte Terza dello stesso che detta "Norme in materia di difesa del suolo e lotta alla desertificazione, di tutela delle acque dall'inquinamento e di gestione delle risorse idriche" con il quale vengono stabiliti, nella Sezione II "Tutela delle acque dall'inquinamento", i principi generali e le competenze per il rilascio delle autorizzazioni agli scarichi delle acque reflue;
- l'Allegato 5 alla parte III del predetto Dl.gs. n. 152/06 e ss. mm. ed ii. recante "Limiti di emissione degli scarichi idrici";
- il Piano di Tutela delle Acque della Regione Puglia (nel seguito PRTA) approvato in via definitiva con Deliberazione di Consiglio Regionale n. 230 del 20 ottobre 2009 che all'Allegato 14 (Programma delle Misure - Tab. 3.2 – Programmazione interventi settore fognario/depurativo e riuso) ha individuato, ai fini del raggiungimento degli obiettivi di qualità ambientale dei corpi idrici, i recapiti finali degli scarichi rivenienti dagli impianti di depurazione delle acque reflue urbane, nonché i trattamenti a cui devono essere sottoposti i reflui ed i relativi limiti allo scarico da rispettare;
- l'aggiornamento del PTA 2015-2021 adottato definitivamente con DGR n. 1521 del 07/11/2022 e gli effetti delle disposizioni dell'art. 65 delle Norme Tecniche di Attuazione del Piano stesso;
- gli artt. 75 e 124 del richiamato d.lgs. 152/06 e ss. mm. ed ii. e la LR 18 del 3 luglio 2012, art. 22 che attribuisce alla Regione Puglia la competenza al rilascio dell'autorizzazione allo scarico degli impianti di depurazione a servizio degli agglomerati di cui al PTA;
- la nota prot. 1311 del 20.07.2012 del Direttore di Area che invita i Dirigenti di Servizio, ciascuno per quanto di competenza, a porre in essere gli atti amministrativi conseguenti agli art. 22 e 23 della LR n.

18/2012;

- l'attuale assetto delle competenze in materia di controllo, rilevamento e sanzionatoria inerente agli scarichi di cui alla parte III del d.lgs. 152/2006, così come definito dalle seguenti disposizioni normative: LR 17/2000 così come da ultimo modificato con LR n. 32/2022, DGR 1116/2006, LR 30/2015 e ss. mm. ii., LR 37/2015 e ss. mm. ii, LR 9/2016, DD.GG.RR. 1080/2016, 124/2018, RR.RR. 4/2018 e 21/2019;
- il RR n. 13/2017 *"Disposizioni in materia di reti di fognatura, di impianti di depurazione delle acque reflue urbane e dei loro scarichi a servizio degli agglomerati urbani"* che ha abrogato i Regolamenti Regionali 3 e 5 del 1989.

PREMESSO CHE:

- la Provincia di Lecce, con DD n. 3060 del 12/11/2007, ha rilasciato, in favore di AQP, l'autorizzazione allo scarico sul suolo, mediante trincee disperdenti, dell'impianto di depurazione di che trattasi;
- l'AQP, con nota prot. 3648 del 12/01/2011, ha richiesto il rinnovo dell'autorizzazione allo scarico su suolo dell'impianto di depurazione di che trattasi;
- la Provincia di Lecce, con nota prot. 49649 del 10/05/2012, ha diffidato l'AQP ad eliminare le criticità impiantistiche e gestionali rilevate dalla polizia provinciale in occasione del sopralluogo del 30/04/2012; nella medesima nota, si chiedeva ad AQP di trasmettere le valutazioni tecniche ed economiche sulle ipotesi di intervento per l'adeguamento del recapito finale, come stabilito nella nota ex ATO prot. n.822 del 21/03/2011;
- l'AQP, con nota prot. 75276 del 25/06/2012, ha riscontrato la diffida della Provincia, comunicando l'adempimento di alcune prescrizioni da questa formulata;
- l'allora Servizio Tutela delle Acque della Regione, con nota prot. 5271 del 21/11/2013, ha richiesto ad AQP la trasmissione della documentazione ivi indicata, inerente al procedimento di autorizzazione allo scarico, nonché alla specifica richiesta di AQP di utilizzo temporaneo delle acque reflue per l'irrigazione delle aree ricomprese nelle fasce di rispetto del depuratore; la Regione ha compulsato la richiesta di documentazione tecnica con nota prot. 956 del 04/03/2014;
- l'AQP, con nota prot. 37051 del 09/04/2014, ha trasmesso la documentazione richiesta dalla Regione;
- l'AQP, con nota prot. 41317 del 22/04/2014, nel ribadire le criticità del recapito finale, ha proposto l'utilizzo temporaneo di una vasca di dispersione delle acque meteoriche a servizio della rete di fognatura bianca del Comune di San Cesario di Lecce, chiedendo alla Regione Puglia di voler utilizzare tale soluzione, previo parere del Comune interessato;
- l'AIP, con nota prot. 1975 del 04/06/2014 ha trasmesso verbale di riunione riguardante la criticità del recapito finale e la possibilità di ampliamento dell'area destinata a nuove trincee assorbenti;
- la scrivente Sezione, con nota n.5743 del 03/12/2014, ha espresso parere favorevole per l'utilizzo della vasca di dispersione delle acque meteoriche quale recapito finale ulteriore, temporaneo ed alternativo, al fine di consentire la manutenzione straordinaria delle trincee ed il ripristino della fascia di rispetto;
- l'AIP con nota n.1668 del 04/05/2015 ha comunicato la necessità di ampliamento del recapito finale a causa delle criticità riscontrate, individuando le aree potenzialmente utilizzabili;
- l'AQP, con nota prot. 46867 del 04/05/2015 ha richiesto nuovamente l'utilizzo temporaneo della vasca di dispersione delle acque meteoriche per eseguire interventi manutentivi sulle trincee esistenti nel periodo estivo;
- la scrivente Sezione, con nota n.4267 del 22/07/2015 ha espresso parere favorevole per l'utilizzo temporaneo della vasca di dispersione, dopo aver acquisito il nulla osta del Comune di San Cesario;
- l'AQP, con nota prot. 97015 del 02/10/2015, ha comunicato che le indagini geologiche preliminari dell'area destinata all'ampliamento del recapito finale avevano restituito un coefficiente di permeabilità pari a $6{,}94 \times 10^{-5}$ m/s;
- l'AQP, con nota prot. 122935 del 02/12/2015, ha comunicato l'ultimazione dello studio preliminare dell'ampliamento del recapito finale, trasmettendone copia del progetto;
- l'AQP, con note prot. 38445 del 11/04/2016 e prot. 53350 del 13/05/2016 ha richiesto nuovamente

l'utilizzo temporaneo della vasca di dispersione delle acque meteoriche per eseguire interventi manutentivi sulle trincee esistenti nel periodo estivo;

- l'AIP, con nota n.2702 del 24/05/2016, ha autorizzato l'intervento di potenziamento del trattamento depurativo e l'ampliamento del recapito finale, valutando l'opportunità di suddividere le progettazioni in lotti funzionali, con l'anticipo dell'intervento di ampliamento del recapito rispetto all'esecuzione dell'intervento di potenziamento dell'impianto;
- la scrivente Sezione, con nota 3236 del 31/05/2016, considerando le ripetute problematiche riguardanti il recapito finale, ha invitato il soggetto gestore ad anticipare l'intervento di ampliamento del recapito finale;
- la scrivente Sezione, visti i pareri favorevoli degli altri Enti coinvolti e la dichiarazione di AQP (nota prot. 62152 del 07/06/2016) di avvio della redazione del progetto definitivo dell'ampliamento del recapito finale e del relativo avvio delle procedure ambientali, ha espresso il parere favorevole per l'utilizzo temporaneo della vasca di dispersione con nota n.3475 del 13/06/2016;
- l'AQP, con nota prot. 76332 del 14/07/2016 ha trasmesso copia del progetto definitivo dell' ampliamento del recapito finale;
- l'AQP, con nota prot. 77505 del 18/07/2016 ha comunicato avvio procedura di verifica di assoggettabilità a VIA presso l'amministrazione provinciale di Lecce;
- l'AQP, con nota prot. 66820 del 14/06/2017, ha chiesto nuovamente l'utilizzo temporaneo della vasca di dispersione delle acque meteoriche per eseguire interventi manutentivi sulle trincee esistenti nel periodo estivo;
- la Provincia di Lecce, con nota prot. 23730 del 26/04/2017, ha avviato la procedure di verifica di assoggettabilità a VIA;
- la scrivente Sezione con nota prot. n.7185 del 01/08/2017 e successiva nota prot. n.8095 del 12/09/2017, ha negato l'utilizzo temporaneo della vasca di dispersione delle acque meteoriche per eseguire interventi manutentivi sulle trincee esistenti nel periodo estivo, confermando la propria posizione anche rispetto alle obiezioni sollevate da AQP con con note prot. 91090 del 04/08/2017 e prot. 99091 del 06/09/2017;
- l'AQP, con nota prot. 136148 del 20/11/2017, ha richiesto il nulla osta alla suddivisione in lotti funzionali del progetto di potenziamento dell'impianto di depurazione;
- L'AIP, con nota prot. 5707 del 15/12/2017 ha concesso il nulla osta con l'anticipazione dell'attuazione del LOTTO 1 (adeguamento del recapito finale);
- l'AQP, con nota prot. 7656 del 24/01/2019, ha trasmesso il piano di gestione ai sensi del RR n. 13/2017;
- l'AIP ha indetto una Conferenza di Servizi decisoria in forma simultanea e in modalità sincrona, ai sensi dell'art. 14-ter della Legge n. 241/1990 e ss. mm. ii., inerente all'approvazione del progetto definitivo P1523 redatto da AQP anche per i profili di cui all'art. 158 bis del d.lgs. 152/2006;
- nell'ambito dei lavori della CdS, la scrivente Sezione ha reso il proprio parere prot. 5144 del 27/05/2020, evidenziando che le trincee di progetto dovevano intendersi come un primo lotto funzionale di un più ampio progetto di adeguamento del sistema di scarico ai carichi idraulici riferiti alle previsioni del PTA con i coefficienti di sicurezza previsti dal RR n. 13/2017;
- l'AIP, con nota prot. n. 2888 del 23/07/2020, ha trasmesso la determinazione positiva di conclusione della conferenza dei servizi, DD 133/2020, con cui si approvava il progetto di ampliamento del recapito finale (P1523);
- l'AQP, con nota prot. 49920 del 03/08/2020, ha chiesto l'avvio della procedura di verifica di assoggettabilità a VIA inerente il progetto di potenziamento del depuratore (P1524);
- la scrivente Sezione, nell'ambito della procedura di verifica di assoggettabilità a VIA, ha espresso il proprio parere prot. 13049 del 15/12/2020 con le prescrizioni ivi indicate;
- la Sezione Regionale Autorizzazioni Ambientali, con DD 54/2021, ha escluso dalla procedura di Valutazione di impatto Ambientale, il "P*rogetto P1524- Potenziamento dell'impianto di depurazione consortile a servizio dell'agglomerato di San Cesareo di Lecce nel Comune di Lequile (LE).*";
- la scrivente Sezione, con nota prot. 6879 del 09/06/2021, ha diffidato il gestore dell'impianto a seguito

del superamento dei valori limiti allo scarico acclarati da Arpa Puglia;

- l'AQP, con note prot. 3472 del 12/04/2022 e prot. n. 3863 del 28/04/2022, ha comunicato l'avvio di un intervento manutentivo dei bacini ossidativi n.1 e n.2 con attivazione della gestione speciale;
- la scrivente Sezione, con nota prot. 9255 del 21/09/2022, a seguito dei superamenti dei limiti allo scarico acclarati da Arpa, ha nuovamente diffidato il gestore dell'impianto ad adottare tutte le azioni di carattere tecnico e gestionale necessarie al rilascio di un effluente rispettoso dei valori limite *ex lege* applicabili;
- l'AQP, con nota prot. 64563 del 26/10/2022, ha riscontrato le diffide della Regione, evidenziando difficoltà nel rispetto del limite di legge del parametro N.TOT, causati da problemi con le piastre di diffusione aria, sostituite nell'ambito dell'intervento manutentivo dei bacini ossidativi n.1 e n.2; diversamente, i superamenti del parametro P.TOT sono stati ricondotti ad anomalie tecniche attribuibili alla scarsa efficacia del flocculante fornito, poi sostituito e, successivamente, alla pompa di dosaggio, sostituita anch'essa;
- la Provincia di Lecce, con nota prot. 5249 del 07/02/2023, ha avviato la procedura di verifica di assoggettabilità a VIA inerente al progetto (P1717) di potenziamento del recapito finale a servizio del depuratore consortile di San Cesario di Lecce;
- Sono stati acquisiti in atti con prot. 2419 e prot. 2421 del 01/03/2023 gli autocontrolli effettuati da AQP da settembre a dicembre 2022 e gli atti del collaudo e di presa in consegna della trincee realizzate con il progetto P1523;

ATTESO CHE:

- dalla scheda impianto e dalla relazione generale descrittiva, datata 2022, trasmesse da AQP in allegato alla nota prot. 37051 del 09/04/2014, si evince che il depuratore ha una potenzialità nominale di 36.830 A.E. ed è in grado di trattare una portata media di 307 mc/h, licenziando un refluo rispettoso dei valori limite di tab. 4 dell'Allegato 5 alla Parte III del d.lgs. n.152/06 e ss. mm. ii;
- attualmente il processo depurativo è del tipo a fanghi attivi con stabilizzazione anaerobica dei fanghi e successiva disidratazione meccanica degli stessi;
- l'impianto, sulla base delle attuali informazioni, risulta costituito dalle seguenti stazioni di trattamento in esercizio:

Linea acque

- Grigliatura grossolana e fine;
- Equalizzazione e sollevamento;
- Comparto biologico (Denitrificazione/ossidazione-nitrificazione);
- Sedimentazione secondaria;
- Filtrazione a sabbia dual media;
- Comparto di disinfezione (ipoclorito/UV);

Linea fanghi

- Stazione di pre-ispessimento fanghi;
- Sezione di Digestione anaerobica I e II stadio;
- Stazione di disidratazione meccanica;
- Centrale termica;
- Gasometro e torcia;
- Letti di essiccamento

- Il depuratore e l'attuale sistema di scarico hanno sempre manifestato criticità connesse a fenomeni di rigurgito in occasione di eventi meteorici, anche non particolarmente intensi, ed a fenomeni di esondazioni e allagamenti dell'area più depressa, contigua alle trincee, in corrispondenza del muro

di cinta dell'impianto stesso; le 6 trincee sono risultate insufficienti rispetto alle portate influenti con tracimazione delle acque invasate nelle aree contermini;

- a seguito delle criticità riscontrate, il depuratore è stato oggetto di un intervento di adeguamento del recapito finale già ultimato e collaudato (P1523) che ha portato al raddoppio delle iniziali 6 trincee drenanti alle attuali 12; le ultime trincee sono state prese in carico dal gestore a seguito della sottoscrizione del verbale di collaudo tecnico funzionale avvenuto in data 04/08/2022;
- il depuratore, inoltre, sarà oggetto di un intervento di potenziamento (P1524) che ne aumenterà la capacità depurativa portandola a **54.600 AE** e ad un ulteriore progetto di potenziamento del recapito finale (P1717), oggetto attualmente della procedura di verifica di assoggettabilità a VIA di competenza della Provincia di Lecce;
- l'effluente del depuratore raggiunge il corpo idrico ricettore attraverso un collettore emissario che alimenta le trincee disperdenti; il centroide delle trincee ha le seguenti coordinate nel sistema di riferimento UTM WGS84 33N: 768.202,30 E e 4.467.728,6 N (18°09'23,07"E, 40°19'1,33"N - sistema WGS84);
- il PTA 2009-2015 aveva previsto un carico generato dal presidio depurativo consortile di San Cesario di Lecce pari a 44.263 AE e una potenzialità dell'impianto di depurazione 44.411 AE;
- il PTA 2015-2021, attualmente adottato, ha aggiornato le precedenti previsioni, prevedendo un carico generato dal presidio depurativo consortile di San Cesario di Lecce pari a 54.600 AE ed una potenzialità nominale dell'impianto di depurazione di 54.600 AE (potenzialità massima di 65.250 AE); l'aggiornamento del PTA ha lasciato invariato il recapito finale ed i limiti allo scarico applicabili (tab. 4 all. V alla parte III del TUA), introducendo però la previsione del riutilizzo con il rispetto del DM 185/2003;
- dai dati di esercizio del depuratore in esame, forniti dal gestore e relativi all'anno 2021, si ricava che il volume annuo di reflui trattati sia stato pari a 1.359.990 mc/anno (3.723 mc/giorno ~ 155 mc/ora) e che gli Abitanti Equivalenti serviti siano stati pari a 28.109;
- dai dati del monitoraggio della qualità dello scarico effettuato da Arpa Puglia nel 2022 si denota quanto segue:
    - nel primo trimestre, sono stati accertati un superamento del "BOD5" due del "N.tot", uno del "P.tot" e uno del "Cloro Attivo";
    - nel secondo trimestre, escludendo i fuori limite accertati durante la gestione speciale connessa alla manutenzione del comparto biologico (06/04/2022 – 01/05/2022 con intervento alternato sulle due linee esistenti), sono stati acclarati un superamento del "P.tot", uno dei "Cloruri" e uno di "E.Coli";
    - nel terzo trimestre, con rdp 13348 del 25/07/2022 sono stati accertati i superamenti di "N.tot" e "P.to", oltre a quelli di "Cloruri" ed "E. Coli"; con successivo rdp 17674 del 20/09/2022, sono stati rilevati superamenti del "N.tot" e dei "Cloruri", escludendo quello a carico del "P.tot", in considerazione di un disservizio della stazione di dosaggio del floculante occorso in data 17/09/2022, con ripristino in data 22/09/2022;
    - nel quarto trimestre è stato acclarato un solo superamento del "N.tot" e uno dei "Cloruri";
- dalla lettura dei contenuti della nota di AQP prot. 64563 del 26/10/2022 (riscontro ultima diffida prot. 9255 del 21/09/2022), ci si attende che gli interventi manutentivi effettuati sul comparto biologico migliorino il processo depurativo e consentano il rispetto dei parametri su cui sono emerse criticità nel corso del 2022 (BOD, COD, SST e N.tot, P.tot, E.coli);
- I rapporti di Arpa relativi al quarto trimestre del 2022 (solo tre, di cui l'ultimo relativo ai soli parametri di tab.1), sono stati integrati con gli autocontrolli del gestore effettuati tra settembre e dicembre, al fine di aumentare il livello di conoscenza delle ricadute positive degli interventi manutentivi sul rispetto dei valori limite allo scarico;
- Gli autocontrolli di AQP (del 29 sett., 12-18 ott., 3-18 nov., 1-7-13 dic.) hanno mostrano un costante rispetto dei valori limite di "BOD", "COD", "SST" "P.tot" e di "E.coli" ed un'attenuazione della criticità del parametro "N.tot" che negli ultimi rapporti di dicembre ha presentato due superamenti;

- **Si è quindi in presenza di un quadro in evoluzione che va attenzionato sotto l'aspetto gestionale per consolidare il miglioramento della performance depurativa leggibile nell'ultimo trimestre del 2022;**
- **il gestore dovrà quindi aumentare il livello e la frequenza dei controlli di processo su quei parametri che hanno superato i limiti allo scarico (principalmente N.tot, P.tot, E.coli);**
- il gestore dovrà, inoltre, avviare, lì dove non già attivato, un monitoraggio della rete fognaria per individuare le fonti che determinano l'alta concentrazione dei cloruri evincibile negli accertamenti analitici condotti da Arpa Puglia;

VISTO CHE:

- con l'art. 22 della LR n. 18/2012, la Regione ha avocato a sé la competenza al rilascio delle autorizzazioni allo scarico relative ai depuratori del Servizio Idrico Integrato a servizio degli agglomerati di cui al Piano di Tutela delle acque;
- a seguito del processo di riordino delle funzioni provinciali avviato con L 56/2014, la Regione Puglia ha altresì adottato le LL.RR. n. 31/2015 e ss. mm. ii., n. 37/2015 e ss. mm. ii. e n. 9/2016, con la conseguente riallocazione in capo alla Sezione di Vigilanza Ambientale regionale delle competenze in materia di vigilanza e controllo derivanti dalle funzioni non fondamentali delle Province, ivi inclusi gli scarichi dei depuratori comunali che, per effetto delle succitate disposizioni normative, sono stati espunti dal novero di quelli "di interesse provinciale", così come indicati all'art. 28 della LR n. 17/2000;
- la piena operatività della Sezione di Vigilanza Ambientale regionale è stata comunque conseguita soltanto con l'entrata in vigore del RR n. 21 del 2019, pubblicato sul BURP n. 126 del 04/11/2019;
- la Regione Puglia, con l'art. 7 della LR n. 32/2022, ha abrogato le lettere "h" e "i" del comma 1 dell'art. 28 della LR 30 novembre 2000, n. 17, determinando, in ragione dell'esistente normativa sopracitata e della LR n. 44/2018, anche la riallocazione delle funzioni sanzionatorie in capo alle sue Sezioni competenti;
- per le finalità connesse al presente atto, la **Sezione di Vigilanza Ambientale della Regione** è identificabile come autorità preposta alla vigilanza e controllo degli scarichi dei depuratori comunali a servizio degli agglomerati urbani di cui al PTA; inoltre, unitamente alla **Sezione Contenzioso Amministrativo**, come soggetto competente all'irrogazione delle sanzioni amministrative per superamento dei limiti allo scarico e mancato rispetto delle prescrizioni impartite con i relativi titoli autorizzativi;
- Arpa Puglia, ai sensi della DGR 1116/2006 e della L 132/2016, è il soggetto preposto all'esecuzione degli accertamenti analitici sugli effluenti dei depuratori comunali, con le frequenze e le modalità definite dall'all. V alla parte III del d.lgs. 152/2006 e dall'allegato 1 della precitata DGR 1116/2006;
- le Province, le Asl ed i Comuni, cui sono attribuite specifiche funzioni in materia ambientale, igienico sanitaria e di vigilanza e controllo del territorio, per le finalità del presente atto risultano ulteriori soggetti deputati al controllo;

RILEVATO CHE sulla base del quadro istruttorio acquisito nell'ambito del procedimento *de quo* e degli elementi informativi sopra esposti, si ravvedono i presupposti di fatto e le ragioni di diritto per procedere all'adozione del presente provvedimento;

VERIFICA AI SENSI DEL D.LGS. n. 196/2003 E DEL REGOLAMENTO UE n. 679/2016

Garanzie alla riservatezza

La pubblicazione dell'atto all'albo, salve le garanzie previste dalla legge 241/90 in tema di accesso ai documenti amministrativi, avviene nel rispetto della tutela alla riservatezza dei cittadini, secondo quanto disposto in materia di protezione dei dati personali dal Regolamento (UE) 2016/679 del Parlamento europeo e del Consiglio, del 27 aprile 2016 e dal d.lgs. 196/03 e ss. mm. ii., nonché dal vigente regolamento regionale n. 5/2006 per il trattamento dei dati sensibili e giudiziari.
Ai fini della pubblicità legale, l'atto destinato alla pubblicazione è redatto in modo da evitare la

diffusione di dati personali identificativi non necessari ovvero il riferimento a dati sensibili; qualora tali dati fossero indispensabili per l'adozione dell'atto, essi sono trasferiti in documenti separati, esplicitamente richiamati.

ADEMPIMENTI CONTABILI

(ai sensi del d.lgs. n. 118/11)

Il presente provvedimento non comporta implicazioni di natura finanziaria sia di entrata che di spesa e dallo stesso non deriva alcun onere a carico del bilancio regionale.

DETERMINA

1. **di considerare** la premessa, parte integrante e sostanziale del presente provvedimento;
2. **di autorizzare in via provvisoria** l'AQP spa ai sensi dell'art. 124 del Dl.gs. 152 del 3 aprile 2006 e ss. mm. ed ii. e dell'art. 22 della LR 18/2012, l'AQP Spa, in qualità di Gestore del SII, a scaricare l'effluente del depuratore consortile di San Cesario di Lecce sul suolo, nel sistema di trincee drenanti (6 già esistenti e 6 collaudate nel 2022), il cui centroide è individuabile alle seguenti coordinate metriche nel sistema di riferimento UTM WGS84 33N: 768.202,30 E e 4.467.728,6 N (18°09'23,07"E, 40°19'1,33"N - sistema WGS84);
3. **di stabilire che**:
    a. la presente **autorizzazione** avrà validità di **1 (uno) anno** decorrenti dalla data della sua notifica agli interessati; almeno 2 mesi prima della scadenza, l'AQP Spa, dovrà inoltrare alla Sezione Risorse Idriche della Regione Puglia, l'istanza di rinnovo del titolo autorizzativo, allegando la documentazione necessaria alla verifica di ottemperanza delle prescrizioni impartite e quella attestante il corretto funzionamento dell'impianto; lo scarico, ai sensi del comma 8 dell'art. 124 del d.lgs. n. 152/2006 e ss. mm. ii., potrà essere provvisoriamente mantenuto nel rispetto delle richiamate prescrizioni fino all'adozione del nuovo provvedimento ed a condizione che la domanda di rinnovo dell'autorizzazione sia stata tempestivamente presentata;
    b. l'effluente depurato dovrà rispettare i valori limite di emissione di cui alla Tab. 4 dell'allegato 5 alla Parte III del Dl.gs. n. 152/06 e ss. mm., con assenza delle sostanze indicate al punto 2.1 dello stesso allegato (per scarico su suolo e sottosuolo) e con un limite massimo di *E. Coli* pari a 2.500 UFC/100 ml;
    c. in ragione del quadro istruttorio emerso con riguardo alla conformità dello scarico rispetto ai valori limite di tab. 4, il Gestore, **nel primo anno dovrà dimostrare di aver costantemente monitorato i parametri fosforo totale, azoto totale ed "E.coli"**, applicando i criteri di gestione previsti dal **"Disciplinare di gestione delle condizioni anomale e di emergenze sugli impianti di depurazione" (Istruzione Operativa S.G.I.)** ed incrementando il numero degli auto-controlli sul processo rispetto a quelli normalmente previsti nel *"Programma di monitoraggio per il controllo di processo"* (4 all'anno), portandoli ad una frequenza quindicinale; ciò fino a quando i valori dei tre parametri sopra indicati non si stabilizzino con continuità sotto i valori limite di tab. 4, fatta chiaramente eccezione per quelle variazioni connesse a fattori esogeni al normale processo depurativo non preventivabili; una volta stabilizzato il processo, il numero di auto-controlli seguirà il programma di monitoraggio previsto;
4. **di stabilire che** l'AQP osservi le seguenti prescrizioni:
    a. entro 60 giorni dalla notifica del presente atto:
        - dovrà attestare la piena funzionalità degli auto-campionatori e dei misuratori di portata in ingresso ed in uscita dall'impianto;
        - dovrà provvedere, lì dove non ancora effettuato, alla collocazione dei cartelli riportanti i rischi igienici ed i divieti nelle fasce di rispetto di cui all'art. 9 del RR n. 13/2017, attestandone l'avvenuta installazione;
    b. entro 180 giorni dalla data di notifica del presente provvedimento:
        - redigere e trasmettere, alla Regione ed ARPA, il Piano di Monitoraggio con le modalità riportate

all'allegato C6 – Gestione degli scarichi del RR n.13/2017; l'AQP, in ragione della sensibilità del recettore finale,

- dovrà fornire gli esiti di un monitoraggio condotto sulla rete di fogna nera, finalizzato ad individuare le cause dell'alta concentrazione dei cloruri;

c. nella concessione delle autorizzazioni allo scarico in fogna nera di reflui industriali e/o di processo, dovrà tenere in debita considerazione i valori limite allo scarico di cui al precedente punto **3b)**, potendo individuare, in ragione della natura dei processi produttivi sottesi allo scarico, valori limite non meno restrittivi di quelli di tab. 3, o finanche di tab. 4 per tutti quei parametri che il presidio depurativo in esame non è in grado di trattare; resta comunque ferma la necessità di garantire l'assenza allo scarico del depuratore delle sostanze di cui al punto 2.1 dell'allegato V alla parte III del d.lgs. 152/2006;

d. in disparte a quanto indicato al precedente punto **3c)**, ai soli fini dell'applicazione della DGR 1116/2006 e dell'allegato V alla parte III del TUA ed in ragione della potenzialità massima del depuratore, dovrà effettuare un numero **minimo** di autocontrolli sull'effluente depurato almeno pari a **12** all'anno per i parametri di **tab. 4 (E. Coli max 2.500 ufc/100 ml)**; lo stesso numero **minimo** di autocontrolli dovrà essere effettuato sulle acque in ingresso al depuratore;

5. **di stabilire che** AQP spa ottemperi alle seguenti prescrizioni in tema di comunicazioni:
   a. i risultati degli autocontrolli dovranno essere trasmessi in allegato alla richiesta di rilascio dell'autorizzazione definitiva allo scarico, comunicandoli anche alla Sezione regionale di Vigilanza Ambientale, all'Arpa Puglia e all'AIP;
   b. solo nel caso si rilevino superamenti dei valori limite negli autocontrolli **sull'effluente**, questi dovranno essere prontamente trasmessi **unitamente ad una relazione che ne descriva le possibili cause e indichi le misure gestionali intraprese per la risoluzione delle problematiche occorse;**
   c. Unitamente agli autocontrolli di cui ai precedenti punti **4d)** , l'AQP, **in occasione della richiesta di rilascio dell'autorizzazione definitiva allo scarico ex art. 124 del d.lgs. 152/2006**, dovrà trasmettere alla Regione Puglia (Sezione Risorse Idriche e Sezione di Vigilanza Ambientale), ad Arpa Puglia e per conoscenza all'AIP:
      - l'attestazione di efficienza funzionale dell'impianto rilasciata sulla base dell'andamento complessivo del processo depurativo e dei risultati analitici dei suddetti autocontrolli;
      - l'attestazione di efficienza funzionale del recapito finale;
      - le schede riassuntive dei dati di esercizio mensili, nel format allegato al disciplinare di gestione ordinaria, firmate e vidimate dal Responsabile Tecnico dell'impianto;
      - l'elenco aggiornato delle utenze idriche allacciate in fogna che scaricano reflui di processo, con l'indicazione della specifica attività produttiva svolta;
   d. qualora ricorra all'attivazione dei disciplinari di emergenza, di gestione speciale o di gestione provvisoria, dovrà osservare gli obblighi di comunicazione ivi previsti, in conformità alle disposizioni del RR n. 13/2017; il Gestore dovrà chiaramente aggiungere nell'elenco dei destinatari la Sezione di Vigilanza Ambientale della Regione;
   e. dovrà inoltre segnalare alle autorità competenti ogni possibile problematica che possa condizionare la qualità dello scarico; rientrano tra tali forme di segnalazione certamente le comunicazioni di arrivo, all'impianto di depurazione, di scarichi anomali sia di tipo quantitativo che qualitativo che dovranno essere portate a conoscenza delle predette autorità competenti, al fine di attivare le idonee forme di controllo del territorio e della rete fognaria;
   f. dovrà altresì comunicare alla Sezione Risorse Idriche e alla Sezione di Vigilanza ambientale della Regione Puglia, ad Arpa Puglia, agli ulteriori soggetti deputati al controllo (Provincia e Comune) ogni mutamento che, successivamente all'emanazione del presente provvedimento, dovesse verificarsi nei valori di portata dei reflui al recapito finale, nel processo depurativo e sulle attrezzature;
6. **di stabilire che** AQP rispetti gli obblighi di **registrazione e di conservazione dei documenti** previsti dal **Piano di Gestione e dagli annessi allegati**, nonché dal **disciplinare di gestione ordinaria**;
7. **di stabilire che** AQP rispetti le seguenti ed ulteriori prescrizioni relative alla gestione dell'impianto di

depurazione:

a. dovranno essere attivate e rese pienamente funzionanti tutte le linee ed i sistemi realizzati per il trattamento dei reflui, così come tutte le linee ed i sistemi realizzati per il trattamento dei fanghi di supero prodotti presso l'impianto stesso, assicurando una idonea manutenzione degli stessi al fine di garantire un efficiente funzionamento, così come previsto nel Piano di manutenzione dell'impianto;
b. dovranno essere adottate le misure necessarie e gli accorgimenti tecnici che prevengano, lì dove tecnicamente possibile, l'aumento, anche temporaneo, dell'inquinamento eventualmente causato dal malfunzionamento dell'impianto, la diffusione di cattivi odori ed aerosol, proliferazione di insetti e larve sia nell'area del depuratore che nell'area del recapito finale, come previsto nel Disciplinare della Gestione di Emergenza per ogni eventuale fuori servizio dell'impianto e nei piani di disinfestazione dell'area del depuratore e del punto di scarico del recapito finale;
c. i fanghi prodotti dal depuratore dovranno essere smaltiti o riutilizzati secondo le norme vigenti ed in particolare in conformità alle modalità previste nella Parte IV del Dl.gs. n. 152/06 e ss. mm. ed ii, ovvero nel Dl.gs. n. 99/92 e dalla LR n. 29/95;
d. il gestore dovrà utilizzare l'impianto per il solo trattamento dei reflui convogliati tramite fognatura dinamica, fatto salvo il ricorso alla facoltà offerta dal comma 3 (solo lettera c) dell'art. 110 del d.lgs. 152/2006, qualora siano positivamente verificati tutti i presupposti indicati nel medesimo articolo, siano adottate le conseguenti misure gestionali e non venga pregiudicato il rispetto dei valori limite allo scarico e la qualità del corpo recettore;
e. dovranno essere garantire le condizioni di sicurezza *ex lege* previste contro i rischi igienico-sanitari connessi alla gestione del presidio depurativo e allo scarico del relativo effluente;
f. lo scarico dell'impianto di depurazione dovrà avvenire nel rispetto delle norme ambientali, senza produrre alterazioni significative dello stato qualitativo del recettore finale;

8. **di impegnare Arpa Puglia**:
   a. sulla base delle disposizioni di cui all'allegato V alla parte III del d.lgs. 152/2006, della DGR 1116/2006 e del RR n. 13/2017, ad eseguire 12 accertamenti analitici all'anno sull'effluente depurato per i parametri di tab. 1; di questi, minimo 8 dovranno essere effettuati considerando i parametri ed i relativi valori limite di tab. 4 (**E. Coli max 2.500 ufc/100 ml**);
   b. a trasmettere tempestivamente alla Scrivente Sezione gli esiti degli accertamenti analitici (comprensivi del verbale di campionamento) che abbiano evidenziato superamenti dei valori limite, al fine di consentire l'eventuale attivazione delle procedure di cui all'art. 130 del D.lgs. 152/2006;
   c. a trasmettere con le modalità e la cadenza trimestrale attualmente adottata il riepilogo degli accertamenti analitici condotti su base provinciale;
9. **di impegnare** l'Autorità Idrica Pugliese a monitorare le attività connesse con la gestione del presidio depurativo di che trattasi, anche attraverso l'approvazione del programma di manutenzione, di cui al RR n. 13/2017, proposto da AQP, che dovrà sempre contemperare l'esigenza di effettuare interventi manutentivi sull'impianto con quella di tutela del corpo recettore, soprattutto per quelle manutenzioni che prevedano l'attivazione delle gestioni speciali o provvisorie; il predetto programma di manutenzione dovrà essere trasmesso alla scrivente Sezione, alla Sezione di Vigilanza Ambientale, all'Arpa Puglia e agli ulteriori soggetti deputati al controllo;
10. **di impegnare** i Comuni di San Cesario di Lecce, Monteroni, Lequile, Arnesano e San Pietro in Lama, la Sezione Vigilanza Ambientale della Regione e la Provincia, ciascuno per quanto di propria competenza, a supportare l'AQP nei controlli sulle reti fognarie, soprattutto a seguito delle segnalazioni di arrivo di scarichi anomali all'impianto di depurazione;
11. **di impegnare** i Comuni di San Cesario di Lecce, Monteroni di Lecce, Lequile, Arnesano e San Pietro in Lama:
    a. ad assicurare il controllo del proprio territorio con riguardo alle disposizioni e ai divieti contenuti nel R.R. n. 26 del 09/12/2013, nel regolamento di igiene e sanità pubblica dei Comuni (L.R. n.36 del 20/07/94, DGR n.3819 del 06/10/84) e nel Regolamento del Servizio Idrico Integrato, in merito al divieto di immettere nella rete di fogna nera le acque meteoriche di dilavamento;

b. ad attivare, congiuntamente ad AQP, le opportune iniziative finalizzate a contrastare il fenomeno dell'alta concentrazione di cloruri, qualora dagli esiti del monitoraggio richiesto al punto 4b) emerga la necessità di effettuare verifiche presso utenze private, commerciali, produttive o turistiche;

12. **di impegnare** specificatamente i Comuni di San Cesario di Lecce e Lequile, lì dove non ancora provveduto, ad emettere apposita ordinanza sindacale ai sensi del comma 3 dell'art. 9 del RR n. 13/2017 (BURP n. 60 *suppl.* del 25/05/2017) relativamente ai divieti di cui al comma 1 del medesimo articolo;
13. **di impegnare** la Provincia di Lecce a verificare l'esistenza di concessioni all'emungimento di acque sotterranee e/o di autorizzazioni alle derivazioni di acque superficiali ancora attive, ricadenti nelle fasce di rispetto dal punto di scarico di cui all'art. 9 comma 1 del RR n. 13/2017, e, qualora esistenti, a revocarle tempestivamente per effetto dei divieti di cui al citato articolo;
14. **di impegnare la Sezione di Vigilanza Ambientale** della Regione a disporre controlli periodici presso l'impianto al fine di verificare il rispetto da parte del gestore delle prescrizioni contenute nel presente atto autorizzativo e la corretta gestione dell'impianto, come risultante anche dalla verifica dei registri, delle schede tecniche e del giornale di impianto sopra indicati; gli esiti di tali verifiche dovranno essere trasmessi alla Sezione Risorse Idriche per gli adempimenti di propria competenza;
15. **di impegnare la Sezione di Vigilanza Ambientale della Regione unitamente alla Sezione Contenzioso Amministrativo** della Regione a notiziare la scrivente Sezione, anche con report annuali, delle attività di controllo effettuate sull'impianto e delle procedure sanzionatorie attivate a seguito di superamento dei valori limite allo scarico e/o mancato rispetto delle prescrizioni impartite nei titoli autorizzativi ex art. 124 del TUA;
16. **di stabilire** che il mancato rispetto delle disposizioni e delle prescrizioni di cui alla presente determinazione e di ogni altra norma di legge o regolamento in materia non espressamente richiamate dal presente provvedimento, comporterà, anche su segnalazione di Arpa Puglia e della Sezione di Vigilanza Ambientale della Regione, nonché degli ulteriori soggetti deputati al controllo, l'adozione dei provvedimenti di diffida, revoca o sospensione di cui all'art. 130 del Dl.gs. n. 152/06 e ss. mm., fermo restando l'applicazione delle norme sanzionatorie di cui al titolo V parte terza del succitato decreto, da parte della **Sezione di Vigilanza Ambientale e della Sezione Contenzioso Amministrativo;**
17. **di dare atto** che la presente autorizzazione si intende accordata con salvezza dei diritti dei terzi e sotto l'osservanza di tutte le disposizioni vigenti in materia di tutela ambientale, in conseguenza il titolare dell'autorizzazione allo scarico viene ad assumere la piena ed esclusiva responsabilità per quanto riguarda i diritti dei terzi;
18. **di precisare** che il presente provvedimento non esonera il proponente dall'acquisizione di ogni altro parere e/o autorizzazione per norma previsti;
19. **di dare altresì atto che** la Regione Puglia si riserva di modificare ed integrare il presente provvedimento in ragione delle criticità che potrebbero verificarsi nel corso di esercizio dello scarico e delle segnalazioni che potrebbero pervenire dagli organi preposti al controllo e dagli altri enti interessati;
20. **di disporre** la notifica a mezzo pec del presente provvedimento all'AQP S.p.a, all'Autorità Idrica Pugliese, alla Sezione Regionale di Vigilanza Ambientale, alla Sezione Regionale Contenzioso Amministrativo, all'ARPA Puglia, alla Provincia di Lecce, di San Cesario di Lecce, Monteroni di Lecce, Lequile, Arnesano e San Pietro in Lama;
21. **di dare atto** che il presente provvedimento è immediatamente esecutivo;

Avverso il presente Provvedimento è ammesso, entro 60 giorni dalla pubblicazione dello stesso, ricorso al TAR Puglia, ovvero entro 120 giorni ricorso straordinario al Presidente della Repubblica.

Il presente atto, composto da n. 16 facciate viene redatto in un unico originale, interamente in formato digitale, ai fini di pubblicità legale, nel rispetto della tutela alla riservatezza dei cittadini, secondo quanto disposto dal D. Lgs. n. 196/03 in materia di protezione dei dati personali e ss. mm. ii.

Il presente provvedimento, sarà:

a. conservato e custodito nei sistemi di archiviazione digitale dell'Amministrazione Regionale;
b. inviato telematicamente e in formato digitale al Direttore del Dipartimento Bilancio, Affari Generali e

Infrastrutture e all'Assessore alle Risorse Idriche;

c. inviato in formato digitale al Segretariato della Giunta Regionale e sempre per il tramite della piattaforma informatica regionale;
d. inviato in formato digitale all'AQP S.p.a, all'Autorità Idrica Pugliese, alla Sezione Regionale di Vigilanza Ambientale, alla Sezione Regionale Contenzioso Amministrativo, all'ARPA Puglia, alla Provincia di Lecce, di San Cesario di Lecce, Monteroni di Lecce, Lequile, Arnesano e San Pietro in Lama;
e. pubblicato all'albo pretorio della Regione Puglia per il tempo prescritto dalla normativa vigente;
f. pubblicato sul Bollettino Ufficiale della Regione Puglia.

P.O. Gestione delle infrastrutture idrico fognarie
Emiliano Pierelli

Il Dirigente della Sezione Risorse Idriche
Andrea Zotti

DETERMINAZIONE DEL DIRIGENTE SEZIONE RISORSE STRUMENTALI E TECNOLOGICHE SANITARIE 15 marzo 2023, n. 42

POR Puglia 2014-2020. Az. 9.12 FESR "Avviso per la selezione di proposte progettuali finalizzate alla riorganizzazione e potenziamento dei servizi territoriali socio-sanitari e sanitari territoriali delle infrastrutture classificate come residenza sanitaria assistenziale di proprietà delle aziende sanitarie". DGR n. 2039/2021 e DGR 984/2022. Comunicazione esito procedura, accertamento e impegno di spesa.

Il DIRIGENTE DELLA
SEZIONE RISORSE STRUMENTALI E TECNOLOGICHE SANITARIE

VISTO il d. lgs. 30 marzo 2001, n. 165 e s.m.i.;

VISTA la legge regionale 4 febbraio 1997, n. 7 e s.m.i.;

VISTA la legge regionale 16 aprile 2007, n. 10 e s.m.i.;

VISTO il decreto del Presidente della Giunta Regionale 31 luglio 2015, n. 443 e s.m.i.;

VISTA la deliberazione di Giunta regionale n. 458 del 08.04.2016;

VISTA la deliberazione di Giunta regionale n. 1176 del 29.07.2016;

VISTA la deliberazione di Giunta regionale n. 833 del 07.06.2016;

VISTA la L.R. del 29 dicembre 2022 n. 32 "Disposizioni per la formazione del Bilancio di previsione 2023 e Bilancio pluriennale 2023-2025 della Regione Puglia (legge di stabilità regionale 2023)";

VISTA la L.R. del 29 dicembre 2022, n. 33 "Bilancio di previsione della Regione Puglia per l'esercizio finanziario 2023 e pluriennale 2023-2025".

VISTA la D.G.R. n. 27 del 24/01/2023 "Bilancio di previsione per l'esercizio finanziario 2023 e pluriennale 2023-2025. Articolo 39, comma 10, del decreto legislativo 23 giugno 2011, n. 118. Documento tecnico di accompagnamento e Bilancio Finanziario Gestionale. Approvazione."

VISTO l'art. 32 della legge 18 giugno 2009, n. 69, che prevede l'obbligo di sostituire la pubblicazione tradizionale all'Albo ufficiale con la pubblicazione di documenti digitali sui siti informatici;

VISTO l'art. 18 del D. Lgs. 196/2003 "*Codice in materia di protezione dei dati personali*" in merito ai principi applicabili ai trattamenti effettuati dai soggetti pubblici;

VISTA la deliberazione di Giunta regionale n. 1677 del 12.10.2020 di attribuzione, ai sensi dell'art.24, comma 5, del decreto del Presidente della Giunta regionale 31 luglio 2015, n.443, funzioni vicarie ad interim della Sezione "Risorse Strumentali e Tecnologiche" al dott. Benedetto Giovanni Pacifico, come modificata;

VISTA la determinazione dirigenziale n.24 del 29.08.2022 che attribuisce, alla dott.ssa Concetta Ladalardo, l'incarico di direzione del Servizio Sistemi informativi e tecnologie della Sezione Risorse Strumentali e e Tecnologiche Sanitarie, per un periodo di tre anni a decorrere dal 1° settembre 2022, in applicazione art. 24 comma 1 del DPGR n. 22/2021;

VISTA la Determina Dirigenziale n. 4 del 11/01/2021 che, ai sensi dell'art. 7 comma 3 del DPGR n. 483 del 9 agosto 2017, delega i Compiti del R.d.A. per l'Azione 9.11 e 9.12 del POR Puglia 2014/2020 al Dirigente pro tempore del Servizio Sistemi Informativi e Tecnologie, Dr.ssa Concetta Ladalardo;

VISTA la Determina Dirigenziale n. 1 del 24/01/2023 che, attribuisce, alla Dr.ssa Francesca Visicchio la delega delle funzioni dirigenziali ai sensi e per gli effetti di cui ai sensi dell'art.17 comma 1-bis della 165/2001 e dell'art.45 della L.R. n.10/2007;

VISTA la L.R. del 29 dicembre 2022 n. 32 "Disposizioni per la formazione del Bilancio di previsione 2023 e Bilancio pluriennale 2023-2025 della Regione Puglia (legge di stabilità regionale 2023)";

Vista la L.R. del 29 dicembre 2022, n. 33 "Bilancio di previsione della Regione Puglia per l'esercizio finanziario 2023 e pluriennale 2023-2025".

Visti:

- il Regolamento (UE) n. 1303/2013 del Parlamento europeo e del Consiglio del 17 dicembre 2013 recante disposizioni comuni sul Fondo europeo di sviluppo regionale, sul Fondo sociale europeo, sul Fondo di coesione, sul Fondo europeo agricolo per lo sviluppo rurale e sul Fondo europeo per gli affari marittimi e la pesca e disposizioni generali sul Fondo europeo di sviluppo regionale, sul Fondo sociale europeo, sul Fondo di coesione e sul Fondo europeo per gli affari marittimi e la pesca, che abroga il Regolamento (CE) n. 1083/2006 del Consiglio;
- il Regolamento (UE) n. 1301/2013 del Parlamento europeo e del Consiglio del 17 dicembre 2013 relativo al Fondo Europeo di Sviluppo Regionale e a disposizioni specifiche concernenti l'obiettivo "Investimenti a favore della crescita e dell'occupazione", che abroga il Regolamento (CE) n. 1080/2006 del Consiglio;
- il Regolamento delegato (UE) n. 240/2014 della Commissione del 7 gennaio 2014 recante un codice europeo di condotta sul partenariato nell'ambito dei fondi strutturali e d'investimento europei (SIE), che definisce i principi essenziali e le buone prassi volte a garantire l'efficace organizzazione del partenariato e della *governance* a più livelli, basato sulla stretta collaborazione tra autorità pubbliche, parti economiche e sociali e pertinenti organismi della società civile, in attuazione dell'art. 5 del Regolamento (UE) n. 1303/2013;
- il Regolamento di esecuzione (UE) n. 821/2014 della Commissione del 28 luglio 2014 recante modalità di applicazione del Regolamento (UE) n. 1303/2013 per quanto riguarda le caratteristiche tecniche delle misure di informazione e comunicazione per le operazioni;
- l'Accordo di Partenariato Italia 2014-2020, che definisce la strategia e le priorità di investimento per l'impiego dei fondi strutturali e di investimento europei (SIE) 2014-2020, approvato dalla Commissione Europea in data 29 ottobre 2014 con propria Decisione di esecuzione C (2014) 8021, che ne approva determinati elementi, così come previsto dal Regolamento (UE) 1303/2013;
- il Programma Operativo FESR FSE 2014-2020 della Regione Puglia (di seguito P.O.R. Puglia 2014-2020) approvato da ultimo con Decisione di esecuzione C(2017) 6239 del 14 settembre 2017 che modifica la precedente Decisione C(2015) 5854, così come modificata dalla Decisione C(2017) 2351;
- la Deliberazione di Giunta regionale n. 1482 del 28/09/2017 di approvazione del Programma Operativo FESR FSE 2014-2020 e di presa d'atto della Decisione di esecuzione C(2017) 6239 della Commissione Europea del 14 settembre 2017;
- le Deliberazioni n. 582 del 26 aprile 2016 e 977 del 20 giugno 2017 con cui la Giunta Regionale ha preso atto del documento "*Metodologia e criteri per la selezione delle operazioni del Programma Operativo FESR-FSE 2014-2020*" approvato, ai sensi dell'art. 110 (2) lett. a) del Reg. (UE) n. 1303/2013, dal Comitato di Sorveglianza del POR Puglia 2014-2020;
- la Deliberazione n. 833 del 07/06/2016 (pubblicata sul BURP n. 71 del 21/06/2016) con la quale la Giunta Regionale ha definito il sistema di responsabilità delle Azioni del POR Puglia FESR-FSE 2014-2020, nominando responsabile dell'Azione 9.12 il dirigente *pro tempore* della Sezione Risorse Strumentali e Tecnologiche;
- il D.Lgs. 23 giugno 2011, n. 118 come integrato dal D.Lgs. 10 agosto 2014, n. 126 *"Disposizioni integrative e correttive del D.Lgs. 118/2011 recante disposizioni in materia di armonizzazione dei sistemi contabili e*

degli schemi di bilancio delle Regioni, degli enti locali e dei loro organismi, a norma degli articoli 1 e 2 della L. 42/2009".

Sulla base dell'istruttoria di seguito riportata,

Premesso che:

- il P.O.R. Puglia 2014-2020, in coerenza con gli obiettivi tematici del Regolamento (UE) n. 1303/2013 e dell'Accordo nazionale di Partenariato, si declina in 13 Assi prioritari, tra cui l'Asse IX "Promuovere l'inclusione sociale, la lotta alla povertà e ogni forma di discriminazione", che si declina, a sua volta, in priorità di investimento;
- una delle i priorità d'investimento è la 9.a) "Investimento in infrastrutture sanitarie e sociali per lo sviluppo, la riduzione delle disparità nelle condizioni sanitarie e la maggiore accessibilità ai servizi (FESR - art.5 punto 9) Reg. CE n. 1301/2013)";
- la priorità d'investimento 9.a) viene perseguita attraverso l'Azione 9.12 "Interventi di riorganizzazione e potenziamento dei servizi territoriali socio-sanitari e sanitari territoriali a titolarità pubblica";
- con DGR n. 1937/2016 (BURP n. 1 del 3-1-2017), si è preso atto della procedura negoziale, sono stati selezionati interventi a priorità alta e si è proceduto alla variazione di Bilancio 2016 e 2017, all'approvazione dello schema di Disciplinare regolante i rapporti tra le ASL e la Regione autorizzando il Dirigente della Sezione Risorse Strumentali e Tecnologiche alla sottoscrizione dello stesso;
- con DGR n. 275 del 15.02.2019 la Giunta regionale ha preso atto della ricognizione degli interventi selezionati ed ammessi a finanziamento nell'ambito della prima fase dei finanziamenti a valere sulle risorse dell'azione 9.12 del POR Puglia 2014/2020 e ha autorizzato il Dirigente della Sezione Risorse Strumentali e Tecnologiche, in qualità di responsabile della azione 9.12 del POR Puglia 2014/2020, all'attivazione di due nuove procedure negoziali, destinate, la prima, alle Aziende Sanitarie Locali e, la seconda, alle Aziende Ospedaliero Universitarie e agli IRCCS pubblici, per la selezione degli ulteriori interventi a valere sulle risorse residue della Azione 9.12;
- con DGR 879 del 15/05/2019 la Giunta ha approvato il riparto delle risorse finanziare complessive, come descritto nell'allegato "A", stabilite con DGR 275/2019 per l'avvio di una nuova procedura negoziale per l'ammissione a finanziamento di interventi a valere sull'azione 9.12 del POR Puglia FESR/FSE 2014/2020 tra le sei ASL pugliesi nonché tra le due AOU e i due IRCCS pubblici presenti sul territorio pugliese;
- con DGR 1425 del 01/09/2021 la Giunta ha provveduto ad assicurare la copertura finanziari per l'avvio di una nuova procedura negoziale con le Aziende pubbliche del Servizio Sanitario Regionale, attualmente in corso;
- con DGR 2039 del 30/11/2021 la Giunta ha provveduto ad assicurare la copertura finanziari per complessivi **€ 33.000.000,00** per l'avvio di una nuova procedura dì selezione con le Aziende Sanitarie Locali pubbliche del Servizio Sanitario Regionale finalizzata al finanziamento di interventi di adeguamento per le RSA di proprietà pubblica.
- con DGR 984 del 11/07/2022 la Giunta ha prorogato i termini per la selezione di delle proposte progettuali, stabiliti dalla DGR n. 2039/2021, fissando il termine massimo per la presentazione delle istanze al 30/12/2022.

Considerato che:

- con determinazione dirigenziale n. 44 del 31/03/2022 si è proceduto:
  - all'adozione dell' "Avviso per la selezione di proposte progettuali finalizzate alla riorganizzazione e potenziamento dei servizi territoriali socio-sanitarie sanitari territoriali delle infrastrutture classificate come residenza sanitaria assistenziale di proprietà delle aziende sanitarie;

- all'adozione dell'allegato schema di Disciplinare, regolante i rapporti tra la Regione Puglia e Soggetti Beneficiari individuati a seguito di "Avviso per la selezione di proposte progettuali finalizzate alla riorganizzazione e potenziamento dei servizi territoriali socio-sanitarie sanitari territoriali delle infrastrutture classificate come residenza sanitaria assistenziale di proprietà delle aziende sanitarie";

- Il suddetto Avviso è stato pubblicato sul BURP n.41 del 07/04/2022;

- Con D.D. N. AOO_081/262 del 17/12/2021 si è proceduto alla prenotazione dell'impegno per complessivi **€ 33.000.000,00** per l'avvio della procedura di selezione a sportello finalizzata al finanziamento di interventi di adeguamento per le RSA di proprietà pubblica;

- con D.D. N. AOO_081/115 del 26/07/2022 si è proceduto di individuare e nominare i componenti della Commissione di valutazione al fine dell'espletamento dell'istruttoria di valutazione delle proposte progettuali (ammissibilità formale e sostanziale, valutazione tecnica e di sostenibilità ambientale) dell'" Avviso per la selezione di proposte progettuali finalizzate alla riorganizzazione e potenziamento dei servizi territoriali socio-sanitarie sanitari territoriali delle infrastrutture classificate come residenza sanitaria assistenziale di proprietà delle aziende sanitarie" pubblicato sul BURP n. 41 del 07/04/2022;

Visti gli esiti dell'iter procedimentale di cui al punto 6.2 dell'Avviso di cui alla DD 44/2022 riportati nel verbale del 31.01.2023 con cui sono state valutate le proposte di seguito riportate:

N.	DENOMINAZIONE INTERVENTO	Data e ora arrivo PEC	Protocollo interno
1	ASL BT – RSA Trani	01/12/2022 ore 10:20	AOO_081 n. 2597 del 01/12/2022
2	ASL LE – RSA Montesardo di Alessano	30/12/2022 ore 13:03	AOO_081 n. 2790 del 30/12/2022
3	ASL LE – RSA Campi Salentina	30/12/2022 ore 13:06	AOO_081 n. 001 del 02/01/2023
4	ASL LE – RSA Locorotondo	Integrazioni del 29.11.22 prot. n. 149323/2022	AOO_081 n. 2575 del 30/11/2022

Considerato:

- che la commissione ha valutato come ammissibili a finanziamento le proposte di seguito riportate che, in sede di valutazione tecnica e di sostenibilità ambientale, in relazione ai criteri A, B e C su indicati, hanno raggiunto un punteggio totale non inferiore a 33/60:

DENOMINAZIONE INTERVENTO	PROPONENTE	IMPORTO €	INTERVENTO FINANZIABILE	PUNTEGGIO OTTENUTO
RSA LOCOROTONDO	ASL BA	955.000,00	SI	54/60
RSA TRANI	ASL BT	2.750.000,00	SI	37/60
totale		**3.705.000,00**		

- che la commissione ha valutato come non ammissibili a finanziamento le proposte di seguito riportate:

DENOMINAZIONE INTERVENTO	PROPONENTE	INTERVENTO FINANZIABILE	MOTIVAZIONE
RSA MONTESARDO DI ALESSANO	ASL LE	NO	Si dà atto che, la documentazione di cui al punto 5.1, ad eccezione dell'istanza e dell'allegato A1, è stata trasmessa attraverso un indirizzo URL per il download a tempo dei file richiesti. Pertanto l'istanza risulta inammissibile ai sensi dell'art. 5.2 dell'Avviso.

RSA CAMPI SALENTINA	ASL LE	NO	Si dà atto che, la documentazione di cui al punto 5.1, ad eccezione dell'istanza e dell'allegato A1, è stata trasmessa attraverso un indirizzo URL per il download a tempo dei file richiesti. Pertanto l'istanza risulta inammissibile ai sensi dell'art. 5.2 dell'Avviso.

Visto che il punto 6.5 dell'avviso D.D. N. AOO_081/44/2022 prevede che "*completato l'iter di selezione relativo alla singola proposta progettuale, si procederà con atto dirigenziale ad approvarne gli esiti rappresentando, ove ricorrente la non ammissibilità/non finanziabilità, le relative motivazioni; il suddetto atto dirigenziale, in caso di ammissibilità e finanziabilità della proposta progettuale, conterrà altresì l'impegno di spesa*";

Visto che l'importo complessivo degli interventi ammessi a finanziamento ammonta a € **3.705.000,00** e rientra nei limiti della dotazione complessiva di cui alla DGR n. 2039/2021;

Per tutto quanto sopra esposto, con il presente atto si rende necessario ammettere a finanziamento gli interventi riportati di seguito e procedere altresì al relativo impegno di spesa:

DENOMINAZIONE INTERVENTO	PROPONENTE	IMPORTO €
RSA LOCOROTONDO	ASL BA	955.000,00
RSA TRANI	ASL BT	2.750.000,00
Totale		**3.705.000,00**

Verifica ai sensi del d.lgs. 196/03 Garanzie alla riservatezza

La pubblicazione dell'atto all'albo, salve le garanzie previste dalla legge 241/90 in tema di accesso ai documenti amministrativi, avviene nel rispetto della tutela alla riservatezza dei cittadini, secondo quanto disposto dal d.lgs. 196/2003 in materia di protezione dei dati personali, nonché dal vigente regolamento regionale n. 5/2006 per il trattamento dei dati sensibili e giudiziari.

Ai fini della pubblicità legale, l'atto destinato alla pubblicazione è redatto in modo da evitare la diffusione di dati personali identificativi non necessari ovvero il riferimento a dati sensibili.

ADEMPIMENTI CONTABILI AI SENSI DELLA L.R. n. 28/2001 e del d. lgs. 118/2011 e ss.mm.ii.

Bilancio: Vincolato

Esercizio finanziario 2023

CRA 66.03 (giusta autorizzazione DGR 1425/2021)

Parte Entrata

Si dispone l'accertamento di cui alla DD n. 262 del 17.12.2021 per € **2.965.417,56**

Si dispone l'accertamento di entrata sui capitoli di seguito riportati a valere sulle somme stanziate con DGR 2039/2021 della somma di € 27.808.800,00 secondo la seguente tabella:

Capitolo	Declaratoria	Codice UE	Codifica piano dei conti finanziario e gestionale SIOPE	**e.f. 2023**
E4339010	TRASFERIMENTI PER IL POR PUGLIA 2014/2020 QUOTA UE FONDO FESR	1	E.4.02.05.03.001	+ 1.239.725,21

E4339020	TRASFERIMENTI PER IL POR PUGLIA 2014/2020 QUOTA STATO FONDO FESR	1	E.4.02.01.01.001	+ 216.951,91
E4032430	TRASFERIMENTI IN C/CAPITALE PER IL POC PUGLIA 2014/2020 PARTE FESR DELIBERA CIPE N.47/2020	1	E.4.02.01.01.001	+ 1.508.740,44
Totale da accertare				+ 2.965.417,56

TITOLO GIURIDICO CHE SUPPORTA IL CREDITO:

- POR Puglia FESR FSE 2014-2020 approvato con Decisione C(2015) 5854 del 13 agosto 2015, da ultimo modificata con Decisione C(2020) 4719 del 8/7/2020 dei competenti Servizi della Commissione Europea.

- POC Puglia 2014-2020 approvato con Delibera CIPE n. 47 del 28 luglio 2020.

Si attesta che l'importo relativo alla copertura del presente provvedimento corrisponde ad obbligazione giuridicamente perfezionata, con **debitore certo**: Unione Europea e Ministero dell'Economia e Finanza.

Parte Spesa

Importo complessivo da impegnare: € **3.705.000,00**

Causale Impegno: DGR 2039/2021**.** POR-POC Puglia 2014-2020 (FESR). Az. 9.12. Prenotazione Impegno per interventi a favore di RSA di proprietà pubblica in favore delle Aziende Sanitarie Locali del Servizio Sanitario Regionale.
Beneficiario : Aziende Sanitarie Locali

Azienda		**ASL BT**				
Somma da impegnare		€ **2.750.000,00**				
Partita IVA		06391740724				
Girofondo		0306131				
PEC		protocollo.aslbat@pec.rupar.puglia.it				
Capitolo	**Missione Programma Titolo**	**Codifica del Programma di cui al punto 1 lett. i) dell'All. 7 al D. Lgs. 118/2011**	**COD UE**	**Codifica Piano dei conti finanziario**	**N. prenotazione**	**E.F. 2023**
U1161912	13.8.2	5	3	U.2.03.01.02.11	3523000067	920.173,91
U1162912	13.8.2	5	4	U.2.03.01.02.11	3523000068	161.030,43
U1163912	13.8.2	5	7	U.2.03.01.02.11	3523000069	69.013,05
U1308005	13.8.2	5	8	U.2.03.01.02.11	3523000070	1.119.847,83
U1308006	13.8.2	5	8	U.2.03.01.02.11	3523000071	479.934,78

Azienda	**ASL Bari**
Somma da impegnare	€ **955.000,00**
Partita IVA	06534340721
Girofondo	0306133
PEC	protocollo.asl.bari@pec.rupar.puglia.it

Capitolo	Missione Programma Titolo	Codifica del Programma di cui al punto 1 lett. i) dell'All. 7 al D. Lgs. 118/2011	COD UE	Codifica Piano dei conti finanziario	N. prenotazione	E.F. 2023
U1161912	13.8.2	5	3	U.2.03.01.02.11	3523000067	319.551,30
U1162912	13.8.2	5	4	U.2.03.01.02.11	3523000068	55.921,48
U1163912	13.8.2	5	7	U.2.03.01.02.11	3523000069	23.966,35
U1308005	13.8.2	5	8	U.2.03.01.02.11	3523000070	388.892,61
U1308006	13.8.2	5	8	U.2.03.01.02.11	3523000071	166.668,26

Dichiarazioni e/o attestazioni:

- Si attesta che l'importo di € **3.705.000,00** corrisponde ad obbligazione giuridicamente perfezionata avente creditore certo e risulta esigibile nel 2023.
- Si dichiara che esiste la disponibilità finanziaria sul capitolo innanzi indicato;
- Si attesta che l'operazione contabile proposta assicura il rispetto dei vincoli di finanza pubblica vigenti e gli equilibri di Bilancio di cui al D.Lgs n.118/2011
- non ricorrono gli obblighi di cui agli art.li 26 e 27 del D.lgs. 14 marzo 2013, n.33;

Il Responsabile della Sub-Azione 9.12a
(Dr.ssa Francesca Visicchio)

- sulla base delle risultanze istruttorie come innanzi illustrate che ritiene di condividere;
- vista la sottoscrizione posta in calce al presente provvedimento;
- ritenuto di dover provvedere in merito;

DETERMINA

Per tutto quanto sopra esposto, con il presente atto si rende necessario:

1. ammettere a finanziamento gli interventi riportati di seguito e procedere altresì al relativo impegno di spesa:

DENOMINAZIONE INTERVENTO	PROPONENTE	IMPORTO €
RSA LOCOROTONDO	ASL BA	955.000,00
RSA TRANI	ASL BT	2.750.000,00
totale		**3.705.000,00**

2. Ritenere inammissibili le proposte di seguito riportate per le motivazioni riportate in narrativa:

DENOMINAZIONE INTERVENTO	PROPONENTE	INTERVENTO FINANZIABILE
RSA MONTESARDO DI ALESSANO	ASL LE	NO
RSA CAMPI SALENTINA	ASL LE	NO

3. Di accertare ed impegnare, per i motivi espressi in narrativa che qui si intendono integralmente richiamati, le somme complessive come indicato e meglio specificato nella Sezione Adempimenti Contabili, in favore delle Aziende Sanitarie Locali del Sistema Sanitario Regionale;

4. di dare atto che il Dirigente del Servizio Sistemi Informativi e Tecnologie, in qualità di Responsabile della Azione 9.12 del POR Puglia 2014/2020, provvederà, una volta divenuto esecutivo il presente provvedimento, agli ulteriori adempimenti previsti dal punto 7.1 dell'Avviso approvato con DD n.44/2022;

5. di notificare il presente provvedimento alle Aziende sanitarie pubbliche del SSR, ai RUA ed all'Area Risorse Finanziarie di ciascuna Azienda.

Il presente provvedimento:
- sarà pubblicato all'albo telematico della Regione Puglia ai fini della pubblicità legale;
- sarà trasmesso in copia conforme all'originale alla Segreteria della Giunta Regionale e, in copia, alla Sezione Bilancio e Ragioneria;
- sarà pubblicato sul sul BURP;
- sarà trasmesso in copia al Dirigente della Sezione Programmazione Unitaria ;
- sarà disponibile nel sito ufficiale della Regione Puglia www.regione.puglia.it;
- il presente atto, composto da n. 11 facciate è adottato in un unico originale, sarà notificato alla Direzione Generale delle singole Aziende;
- diventa esecutivo con l'apposizione del visto di regolarità contabile della Sezione Bilancio e Ragioneria.

Il responsabile della Sub-Azione 9.12a
(Francesca VISICCHIO)

I sottoscritti attestano che il presente procedimento istruttorio affidato è stato espletato nel rispetto delle norme vigenti e che il presente schema di determinazione è conforme alle risultanze istruttorie
Il/la sottoscritto/a attesta che il presente documento è stato sottoposto a verifica per la tutela dei dati personali secondo la normativa vigente.

Il Responsabile di PO
Dr.ssa Francesca Visicchio

Il Responsabile di PO
Dr.ssa Bianca de Gennaro

DETERMINAZIONE DEL DIRIGENTE SEZIONE TURISMO E INTERNAZIONALIZZAZIONE 21 marzo 2023, n. 71

Direttore tecnico agenzia di viaggio e turismo. Attuazione D.G.R. n. 811 del 06/06/2022 e D.D. n.136/2022. Disciplina procedura di abilitazione per titoli ai sensi del combinato disposto dell'art. 2, commi 1, 2, 3, 4 e 7- lettera c) del D.M. Turismo n. 1432 del 5 agosto 2021 (Rilascio abilitazione per titoli).

IL DIRIGENTE DELLA SEZIONE

Visti

- gli articoli 4 e 5 della L.R. n. 7/97;
- la D.G.R. n. 3261 del 28/7/98;
- gli artt. 4 e 16 del D.Lgs. 165/01;
- la DGR n.1518 del 31/07/2015;
- il DPGR n.443 del 31/07/2015;
- la DGR n. 458 dell'08/04/2016
- il DPGR n.304 del 10/05/2016;
- il DPGR n. 316 del 17/05/2016;
- Vista la Deliberazione di G. R. n.1974 del 07 dicembre 2020 di approvazione del nuovo Modello Organizzativo denominato MAIA 2.0;
- Visto il DPGR 22 gennaio 2021, n.22 di adozione dell'atto di Alta Organizzazione. Modello Organizzativo MAIA 2.0 e ss.mm.ii.;
- Vista la DGR n.1289 del 28 luglio 2021;
- la D.G.R. n. 1576 del 30/09/2021 con cui è stato prorogato e conferito l'incarico di Dirigente della Sezione Turismo;
- Vista la D.D. n.1 del 16/02/2022;
- Vista la D.D. n. 9 del 04/03/2022 del Dipartimento Personale e Organizzazione con cui sono stati conferiti gli incarichi dei Dirigenti di Servizio;
- l'art. 32 della legge 18 giugno 2009, n. 69, che prevede l'obbligo di sostituire la pubblicazione tradizionale all'Albo ufficiale con la pubblicazione di documenti digitali sui siti informatici;
- l'art. 18 del D.Lgs 196/03 e ss.mm.ii."Codice in materia di protezione dei dati personali" in merito ai Principi applicabili ai trattamenti effettuati dai soggetti pubblici.

In Bari, presso la sede della Sezione, sulla base della istruttoria espletata dal responsabile del procedimento- P.O. "Assistenza giuridico- amministrativa in materia di Turismo" e letta e confermata dal Dirigente ad interim del Servizio Sviluppo, Infrastrutture Imprese e Professioni riceve dal medesimo Dirigente la seguente relazione.

Premesso che:

La professione di "Direttore tecnico di agenzia di viaggi e turismo" è contemplata dall'art. 20 c.d."Codice del Turismo" approvato con D.lgs. 23 maggio 2011, n. 79, secondo cui "Con decreto del Presidente del Consiglio dei Ministri o del Ministro delegato sono fissati i requisiti professionali a livello nazionale dei direttori tecnici delle agenzie di viaggio e turismo, previa intesa con la Conferenza permanente per i rapporti tra lo Stato, le Regioni e le Province Autonome di Trento e di Bolzano".

All'esito di una preventiva concertazione tra le strutture tecniche del Ministero del Turismo e delle Regioni, nella seduta del 4 agosto 2021, la Conferenza permanente per i rapporti tra lo Stato, le Regioni e le Province Autonome di Trento e Bolzano ha adottato, su proposta del Ministero del Turismo, l'intesa ai sensi dell'articolo 20 del decreto legislativo 23 maggio 2011, n. 79, sullo schema di decreto del Ministro del Turismo concernente la disciplina dei requisiti professionali a livello nazionale dei Direttori tecnici delle agenzie di viaggio e turismo (Rep. Atti n. 147/CSR del 4 agosto 2021).

A seguito dell'Intesa il Ministro del Turismo ha emanato il D.M. 5 agosto 2021 (prot. n. 1432) "Requisiti professionali a livello nazionale dei direttori tecnici di agenzia di viaggio e turismo" che è entrato in vigore in data 6 agosto 2021.

Il predetto decreto nel determinare i requisiti professionali a livello nazionale dei Direttori tecnici delle agenzie di viaggio e turismo (nello specifico trattasi di requisiti soggettivi, formativi e linguistici) individua percorsi abilitativi alternativi utili al conseguimento dell'abilitazione (essenzialmente per titoli o per esami) In dettaglio il D.M., in presenza di diversi percorsi abilitativi (semplificando: titoli o esame), stabilisce requisiti soggettivi, linguistici e formativi comuni che i candidati devono possedere a prescindere dal percorso abilitativo.

L'attività professionale di Direttore tecnico di agenzia di viaggio e turismo è compresa nella lista II dell'Allegato IV, è per essa il riconoscimento, ai sensi dell'art. 29 del D.Lgs 206/2007 avviene sulla base dell'esperienza professionale al sussistere di una delle condizioni stabilite dal medesimo articolo.

Con la legge regionale n. 2 del 4 marzo 2022 "Modifiche alla legge regionale 30 aprile 2019, n. 17 (Disciplina delle agenzia di viaggio e turismo) è stato recepito il decreto del Ministero del turismo 5 agosto 2021 (Requisiti professionali a livello nazionale dei direttori tecnici delle agenzie di viaggio e turismo) allineando la legge regionale alle intervenute disposizioni statali.

Nella seduta della Conferenza delle Regioni e delle Province autonome del 16 marzo 2022 è stato sancito l'accordo Rep. Atti n. Rep. atti n. 22/48/CR10/C16-C17 con cui sono state approvate le "Linee guida in materia di Direttore tecnico di agenzia di viaggio e turismo".

Con delibera n. 811 del 06/06/2022 (BURP n.79 del 14/07/2022) la Giunta regionale ha demandato alla Sezione Turismo e Internazionalizzazione l'emanazione di disposizioni in materia al fine di disciplinare il percorso abilitativo e con esso i requisiti puntuali richiesti al fine dell'ottenimento dell'abilitazione ai sensi dell'art. 2, commi 1, 2, 3, 4 e 7, con riferimento alle lettere da a) a d) del D.M. 1432/2021.

In attuazione della richiamata DGR n.811 del 06/06/2022, con determinazione dirigenziale n. 136 del 06/07/2022(BURP n.79 del 14/07/2022), si è provveduto ad approvare l'apposita modulistica e le relative istruzioni per la richiesta di riconoscimento dell'abilitazione professionale di Direttore tecnico di agenzia di viaggio e turismo per titoli ai sensi del combinato disposto dell'art. 2, commi 1, 2, 3, 4 e 7, con riferimento alle lettere da a) a d) del D.M. Turismo n. 1432 del 5 agosto 2021, ovvero in presenza dei requisiti soggettivi, linguistici e formativi.

Considerato che:

Ai sensi e per gli effetti di cui all'art. 2, commi 1, 2, 3, 4 e 7 lett. c) del D.M. n. 1432 del 5 agosto 2021, la sig. ra Gernone Elisabetta, nei modi e nei termini stabiliti dalla D.D. n.136 /2022, in data 08 febbraio 2023, ha richiesto il rilascio dell'abilitazione all'esercizio dell'attività di "Direttore tecnico di agenzia di viaggio e turismo" per titoli.
L'istanza e la relativa documentazione, inviata via pec, successivamente integrata, è stata acquisita in atti rispettivamente in data 08 febbraio 2023 (prot. AOO-056-0000549), in data 09 febbraio 2023 (prot.AOO_056-0000570) e in data 16 marzo 2023 (prot. AOO_056-0000951).

Rilevato che :

dall'istruttoria espletata dal RUP, nominato con atto dirigenziale n.136/2022, risulta che la sig. ra Gernone Elisabetta, i cui dati anagrafici completi sono riportati nell'allegata scheda anagrafica, che non sarà pubblicata in nessuna forma e che sarà disponibile al pubblico solo nei casi di richiesta di accesso agli atti, come regolamentato dalle norme vigenti in materia, è in possesso, tra l'altro del requisito formativo di cui all'art.2

comma 7 lett. c) del D.M. n. 1432, nonché dei requisiti linguistici di cui all'art. 2 comma 4) del richiamato D.M.;

Dato atto che :

la sig.ra Gernone Elisabetta ha dichiarato, altresì di essere a conoscenza che qualora dai controlli, anche successivi, il contenuto delle dichiarazioni rese in ordine ai requisiti soggettivi previsti dall'art. 2, comma 2, dai requisiti formativi previsti dall'art.2, comma 3 e comma 7 lett. c), nonché dei requisiti linguistici previsti dall'art.2, comma 4) del D.M. 1432 del 5 agosto 2021, risultino non corrispondenti al vero, oltre le sanzioni penali, è prevista la decadenza dai benefici ottenuti sulla base delle dichiarazioni stesse (art.75 del D.P.R. n.445/2000).

Vista:
la documentazione acquisita in atti prodotta dalla parte richiedente l'abilitazione, costituita da :

- Master Universitario in ambito turistico- Master di primo livello in "Economia e Gestione del Turismo" rilasciato dall'Università Ca' Foscari – Venezia (in collaborazione con CISET)- documento n. 1699- in data 21 ottobre 2008;

- certificazione di lingua inglese – livello C1, rilasciata il 19 marzo 2022 (certificato registrato al n. 86584) da ente certificatore riconosciuto, di cui al decreto del Ministero dell'Istruzione, dell'Università e della Ricerca 7 marzo 2012 (Requisiti per il riconoscimento della validità delle certificazioni delle competenze linguistico - comunicative in lingua straniera del personale scolastico), ovvero del Decreto del Ministero dell'Istruzione, n.62 del 10/03/2022 (Requisiti per la valutazione e il riconoscimento della validità delle certificazioni delle competenze linguistico - comunicative in lingua straniera del personale scolastico);

- certificazione di lingua francese - livello B2, rilasciata il 20 dicembre 2022, (certificato n. 039080-2022 IT-6288467) da ente certificatore riconosciuto, di cui al decreto del Ministero dell'Istruzione, dell'Università e della Ricerca 7 marzo 2012 (Requisiti per il riconoscimento della validità delle certificazioni delle competenze linguistico - comunicative in lingua straniera del personale scolastico), ovvero del Decreto del Ministero dell'Istruzione, n.62 del 10/03/2022 (Requisiti per la valutazione e il riconoscimento della validità delle certificazioni delle competenze linguistico - comunicative in lingua straniera del personale scolastico)

Ritenuto pertanto

di provvedere al riconoscimento in favore della sig. ra Gernone Elisabetta, del possesso dei requisiti stabiliti dall'art.2 del D.M. n. 1432 del 5 agosto 2021, nonché al rilascio dell'attestato di abilitazione allo svolgimento dell'attività professionale di direttore tecnico di agenzia di viaggio e turismo ai sensi dell'art. 2, comma 7, lett. c)del D.M. n. 1432 del 5 agosto 2021;

Visti:

- l'art. 20 del c.d. "Codice del turismo" approvato con D.lgs. 23 maggio 2011, n. 79;
- la Legge Regionale n. 17 del 30 aprile 2019 e ss.mm.ii. "*Disciplina delle agenzie di viaggio e turismo"*;
- il D.M. Turismo n. 1432 del 5 agosto 2021 "Requisiti professionali a livello nazionale dei direttori tecnici delle agenzie di viaggio e turismo";
- l'Accordo approvato dalla Conferenza delle Regioni e Province autonome in data 16 marzo 2022 Rep. atti n.22/48/CR10/C16-C17;
- la determinazione dirigenziale n. 136 del 06/07/2022;

- la D.G.R. n. 811 del 06/06/2022 “Recepimento dell’Accordo Rep. atti n.22/48/CR10/C16-C17 del 16 marzo 2022. Linee guida in materia di Direttore tecnico di agenzia di viaggio e turismo”;

si propone al Dirigente della Sezione l’adozione del conseguente provvedimento.

VERIFICA AI SENSI DEL DLGs 196/03
Garanzie alla riservatezza

La pubblicazione dell’atto sul BURP, nonché la pubblicazione all’Albo sul sito istituzionale, salve le garanzie previste dalla L. 241/90 in tema di accesso ai documenti amministrativi, avviene nel rispetto della tutela alla riservatezza dei cittadini, secondo quanto disposto dal Regolamento UE n. 679/2016 in materia di protezione dei dati personali, nonché dal D.Lgs 196/03 e ss.mm.ii., ed ai sensi del vigente regolamento regionale n.5/2006 per il trattamento dei dati sensibili e giudiziari, in quanto applicabile. Ai fini della pubblicità legale il presente provvedimento è stato redatto in modo da evitare la diffusione di dati personali identificativi non necessari ovvero il riferimento alle particolari categorie di dati previste dagli articoli 9 e 10 del succitato Regolamento UE.

ADEMPIMENTI CONTABILI AI SENSI DEL DLGS n.118/2011

La presente determinazione non comporta implicazioni di natura finanziaria sia di entrata che di spesa e dalla stessa non deriva alcun onere a carico del Bilancio regionale.

IL DIRIGENTE DELLA SEZIONE

Sulla base delle risultanze istruttorie come innanzi illustrate;
viste le sottoscrizioni poste in calce al presente provvedimento dal Responsabile P.O. e dal Dirigente ad interim del Servizio Sviluppo, Infrastrutture Imprese e Professioni;

richiamato, in particolare, il disposto dell’art. 6 della legge regionale 4 febbraio 1997, n. 7, in materia di modalità di esercizio della funzione dirigenziale,

DETERMINA

Per quanto espresso in premessa e che qui si intende integralmente riportato:

- **di riconoscere** alla sig.ra Gernone Elisabetta, il possesso dei requisiti stabiliti dall’art.2 del D.M. n. 1432 del 5 agosto 2021;

- **di rilasciare** l’attestato di abilitazione allo svolgimento dell’attività professionale di direttore tecnico di agenzia di viaggio e turismo ai sensi dell’art. 2, comma 7, lett. c) del D.M. n. 1432 del 5 agosto 2021;
I dati anagrafici completi della sig.ra Gernone Elisabetta sono riportati nell’allegata scheda anagrafica, che non sarà pubblicata in nessuna forma e che sarà disponibile al pubblico solo nei casi di richiesta di accesso agli atti, come regolamentato dalle norme vigenti in materia;

- **di dare atto che** qualora dai controlli, anche successivi, il contenuto delle dichiarazioni rese in ordine ai requisiti soggettivi previsti dall’art. 2, comma 2 del D.M. 1432 del 5 agosto 2021, nonché dei requisiti formativi previsti dall’art. 2, comma 3 ,comma 4, comma 7, lett. c) del D.M. 1432 del 5 agosto 2021, risultino non corrispondenti al vero, oltre le sanzioni penali, è prevista la decadenza dai benefici ottenuti sulla base delle dichiarazioni stesse (art.75 del D.P.R. n.445/2000);

- **di dare atto** che il presente provvedimento :

è immediatamente esecutivo;

si compone di n. 7 pagine, di cui 1 di allegato;

sarà pubblicato sul Bollettino Ufficiale della Regione Puglia nonché sul sito www.regione.puglia.it nella sezione Amministrazione Trasparente - provvedimenti dirigenti, ai sensi della L.R. 15/2008 e per gli effetti di cui al comma 3 art. 20 D.P.G.R. n.22/2021;

- di notificare, copia del presente provvedimento, all'indirizzo pec dell'abilitata a "Direttore tecnico di agenzie di viaggio e turismo": Gernone Elisabetta.

Il Dirigente della Sezione Turismo e Internazionalizzazione
(Dott. Salvatore Patrizio Giannone)

I sottoscritti attestano che il procedimento istruttorio è stato espletato nel rispetto della vigente normativa regionale, statale e comunitaria e che il presente schema di provvedimento, dagli stessi predisposto ai fini dell'adozione dell'atto finale da parte del Dirigente di Sezione, è conforme alle risultanze istruttorie.

Il Responsabile P.O.

(Dott.ssa D. Genchi)

Il Dirigente ad interim del Servizio Sviluppo, Infrastrutture, Imprese e Professioni

(Dott. Salvatore Patrizio Giannone)

DETERMINAZIONE DEL DIRIGENTE SEZIONE TURISMO E INTERNAZIONALIZZAZIONE 23 marzo 2023, n. 76

Legge regionale 11.06.2018, n. 25. Iscrizione dell'Associazione di Cassano Murge "Apulia Country Association" all'Albo Regionale delle associazioni pro loco di Puglia.

IL DIRIGENTE DELLA SEZIONE

- Visti gli articoli 4 e 5 della L.R. n. 7/97;
- Vista la D.G.R. n. 3261 del 28/7/98;
- Visti gli artt. 4 e 16 del D.lgs. 165/01;
- Vista la D.G.R. 22 del 22.01.2021, di adozione del modello organizzativo denominato "MAIA 2";
- Vista la D.G.R. n. 1576 del 30/09/2021 con cui è stato conferito l'incarico di Dirigente della Sezione Turismo e Internazionalizzazione;
- Vista la D.D. n. 9 del 04/03/2022 del Dipartimento Personale e Organizzazione con cui sono stati conferiti gli incarichi dei Dirigenti di Servizio;
- Visto l'art. 32 della legge 18 giugno 2009, n.69, che prevede l'obbligo di sostituire la pubblicazione tradizionale all'Albo ufficiale con la pubblicazione di documenti digitali sui siti informatici;
- Visto l'art. 18 del D. Lgs. 196/03 e ss.mm. ii. "Codice in materia di protezione dei dati personali" in merito ai principi applicabili ai trattamenti effettuati dai soggetti pubblici;

sulla base dell'istruttoria espletata dal RUP, riceve dallo stesso la seguente relazione.

Premesso che

il Consiglio Regionale, in data 11 giugno 2018, ha approvato la L.R. 25/2018 "Disciplina delle Associazioni Pro Loco", la quale prevede all'art. 7 che:
"1. Ai fini dell'iscrizione all'Albo regionale delle pro loco, l'associazione presenta alla competente struttura regionale e per conoscenza al comune di sede, esclusivamente in via telematica, secondo le modalità stabilite dalla medesima struttura regionale, entro sessanta giorni dalla data di costituzione, apposita domanda di iscrizione, sottoscritta dal legale rappresentante pro tempore. La domanda deve essere corredata dalla seguente documentazione: a) copia conforme all'originale dell'atto costitutivo e dello statuto; b) copia del certificato di attribuzione del codice fiscale; c) elenco soci; d) dichiarazione resa in forma di atto notorio dal rappresentante legale sulla vigente composizione degli organi previsti dallo statuto; e) relazione programmatica sulle attività e sui relativi progetti; f) nel caso di cui all'articolo 4, comma 1, lettera b), relazione atta a dimostrare che la località nella quale si richiede d'istituire l'associazione pro loco possiede attrattive paesaggistiche, ambientali, storiche, artistiche o enogastronomiche atte a consentirne la valorizzazione turistica e culturale.
2. La domanda deve indicare l'indirizzo di posta elettronica certificata al quale l'associazione intende ricevere le comunicazioni istituzionali.
3. La competente struttura regionale, entro novanta giorni dalla presentazione dell'istanza, previa opportuna istruttoria diretta a verificare la veridicità e coerenza dell'intera documentazione, inclusa l'effettiva disponibilità e localizzazione delle sedi sociali, avvalendosi a tali fini dei comuni territorialmente competenti, adotta, in forma di determinazione dirigenziale, il provvedimento di iscrizione dell'associazione nell'Albo regionale delle pro loco."
La stessa legge, ai fini dell'iscrizione all'Albo regionale, prevede, all'art. 4, che la pro loco:
"a) sia costituita con atto pubblico o scrittura privata autenticata o registrata e il relativo statuto si ispiri a principi democratici e preveda idonee finalità per la promozione turistico-culturale e per la valorizzazione delle tradizioni locali e del territorio; b) svolga la propria attività in un comune nel quale non operi altra associazione pro loco iscritta all'Albo regionale. La Regione, sentito il comune di riferimento, può disporre specifiche deroghe in caso di comuni in cui coesistano più località caratterizzate da una significativa autonomia e/o distinte sotto il profilo turistico-ambientale; c) risultino iscritti almeno venti soci con diritto di voto; d) disponga di adeguati locali sociali.",

e, all'art. 5, prevede che:
"lo statuto deve prevedere: a) la possibilità di iscrizione per tutti i cittadini residenti nel comune e per coloro che, non residenti, operano per il raggiungimento delle finalità di promozione turistica e territoriale del comune in cui ha sede la pro loco; b) la partecipazione attiva e democratica alla vita ed alla gestione dell'associazione da parte di tutte le componenti sociali e senza limiti di residenza; c) le norme sull'elezione e sul funzionamento del consiglio di amministrazione; d) che tutte le risorse finanziarie vengano utilizzate per il solo raggiungimento degli scopi sociali; e) la devoluzione, in caso di scioglimento dell'associazione pro loco, dei beni ad altra associazione avente gli stessi fini o, in difetto, al comune in cui l'associazione ha sede."
Inoltre, l'articolo 3, comma 3, lettera a), della legge regionale sancisce che l'iscrizione all'Albo regionale costituisce condizione indispensabile per fruire della denominazione "Pro loco".
Il citato articolo 7, al comma 6 prevede, inoltre, che nel caso in cui più associazioni che svolgono la propria attività nel medesimo Comune richiedano in pari data l'iscrizione all'Albo regionale delle pro loco, la competente struttura regionale procede a una valutazione comparativa tenuto conto dei seguenti elementi:
a) quantità e tipologia dei soci sottoscrittori, dando preferenza alle istanze per le quali i relativi sottoscrittori dimostrano una specifica esperienza in materia turistica-culturale;
b) adeguatezza delle strutture individuate per lo svolgimento delle attività statutarie;
c) qualità della programmazione delle attività e dimostrazione del relativo livello di fattibilità.
Il successivo comma 7 prevede che a parità di requisiti si fa ricorso all'ordine cronologico di presentazione.

Considerato che

In data 4 novembre 2022, ore 18:14, **l'associazione Apulia Country Association APS, con sede Contrada Cristo Fasano 162, Cassano delle Murge, C.F. 91115200726**, ha inviato tramite pec domanda di iscrizione all'albo regionale delle pro loco, allegando la relativa documentazione (copia conforme dell'atto costitutivo e dello statuto; certificato di attribuzione del codice fiscale; documentazione relativa alla vigente composizione degli organi dell'associazione; elenco soci; relazione programmatica sulle attività e sui relativi progetti), acquisita agli atti al prot. n. r_puglia/AOO_056/07/11/2022/0003880, al fine di operare con la denominazione di "pro loco" nel territorio del Comune di Cassano delle Murge.

Nella medesima data, alle ore 20:15, **l'associazione pro loco "La Murgianella", con sede in via Maggior Turitto 34, Cassano delle Murge, C.F. 91004680723**, che opera nel territorio del succitato Comune ha inviato tramite pec domanda di iscrizione all'albo regionale delle pro loco, allegando la relativa documentazione (copia conforme dell'atto costitutivo e dello statuto; certificato di attribuzione del codice fiscale; documentazione relativa alla vigente composizione degli organi dell'associazione; elenco soci; relazione programmatica sulle attività e sui relativi progetti), acquisita agli atti al prot. n. r_puglia/AOO_056/07/11/2022/0003881.

Preso atto di ciò, la Sezione Turismo e Internazionalizzazione, essendo chiamata a svolgere la procedura comparativa prevista dal citato articolo 7, comma 6, della legge regionale n. 25/2018 e ss. mm. e ii., con nota prot. n. AOO_056/0004023 del 17.11.2022 ha richiesto al Sindaco del Comune di Cassano delle Murge e al Comandante della Polizia Locale di produrre, entro il termine di 30 giorni, idonea informativa riguardante, in particolare, sia l'effettiva disponibilità e localizzazione delle sedi sociali dichiarate dalle due associazioni sia l'adeguatezza delle strutture individuate per lo svolgimento delle attività statutarie.

Contestualmente, la Sezione Turismo e Internazionalizzazione, con note prot. AOO_056/0004022 del 17.11.2022 e prot. n. AOO_056/0004024 del 17.11.2022, ha richiesto, rispettivamente, alle associazioni Apulia Country Association e La Murgianella di produrre, entro il termine di 30 giorni, il curriculum vitae di ciascuno dei soci riportati nell'elenco allegato all'istanza di iscrizione, al fine di procedere alla valutazione prevista dall'articolo 7, comma 6, lett. a) della legge regionale n. 25/2018.

L'associazione Apulia Country Association, con invio del 16.12.2022, acquisito agli atti al prot. n. AOO_056/0004368 del 16.12.2022, ha provveduto ad inviare alcuni curriculum vitae dei soci dell'associazione.

L'associazione La Murgianella, con invio del 19.12.2022, acquisito agli atti al prot. n. AOO_056/0004375 del 19.12.2022, successivamente integrato con invio del 23.01.2023, acquisito al prot. n. AOO_056/0000336 del 23.01.2023, ha provveduto ad inviare alcuni curriculum vitae dei soci dell'associazione.

Considerato che il Comune e la Polizia Locale non avevano provveduto a produrre la richiesta informativa, con successiva nota prot. n. AOO_056/0000214 del 12.01.2023 la Sezione Turismo e Internazionalizzazione sollecitava un urgente riscontro alla precedente richiesta.

Successivamente a tale nota di sollecito, l'associazione pro loco "La Murgianella", con nota prot. n. 1/2023 inviata anche al Comune e acquisita Sezione Turismo e Internazionalizzazione al prot. n. AOO_056/0000214 del 20.01.2023, ha comunicato che la sede sociale, come da deliberazione dell'assemblea del direttivo del 10 dicembre 2022, è stata trasferita presso il locale sito in via Cavour 2, Cassano delle Murge. Pertanto, con nota prot. n. AOO_056/0000331 del 20.01.2023 la Sezione Turismo e Internazionalizzazione ha precisato al Comune e alla Polizia Locale che l'informativa richiesta avrebbe dovuto avere ad oggetto la predetta nuova sede sociale indicata dall'associazione.

Con nota prot. n. 2387/2023 del 04.02.2023, acquisita agli atti al prot. n. AOO_056/0000507 del 06.02.2023, la Polizia Locale ha inoltrato la documentazione ricevuta da parte dell'associazione turistica pro loco La Murgianella, in particolare la visura catastale dell'immobile, la piantina catastale, n. 3 fotografie della sede sociale.

Con nota del 06.02.2023 acquisita agli atti al prot. n. AOO_056/0000521 del 07.02.2023, la Polizia Locale ha inoltrato la documentazione ricevuta da parte dell'associazione Apulia Country Association, in particolare contratto comodato d'uso gratuito, planimetria del locale adibito a sede dell'attività sociale, variazione dati catastali immobile oggetto del comodato d'uso, contratto di locazione ad uso commerciale, visura immobiliare, visura storica per immobile.

Preso atto della documentazione prodotta, sia da parte delle due associazioni sia da parte della Polizia Locale, all'esito della relativa attività istruttoria, si rileva la seguente valutazione comparativa, relativamente ai parametri previsti dai commi 6 e 7 dell'articolo 7 della legge regionale n. 25/2018 e ss. mm. e ii.:

a) quantità e tipologia dei soci sottoscrittori, dando preferenza alle istanze per le quali i relativi sottoscrittori dimostrano una specifica esperienza in materia turistica-culturale: all'esito dell'esame dei contenuti dei curricula vitae prodotti dalle due associazioni, si evince che alcuni soci possiedono competenze in materia turistica – culturale e possono vantare esperienze maturate in tali settori;
b) adeguatezza delle strutture individuate per lo svolgimento delle attività statutarie: all'esito dell'esame della documentazione inviata dalla Polizia Locale, appaiono maggiormente adeguati i locali utilizzati dall'associazione Apulia Country Association per lo svolgimento delle attività sociali rispetto a quelli utilizzati dall'associazione La Murgianella;
c) qualità della programmazione delle attività e dimostrazione del relativo livello di fattibilità: all'esito dell'esame delle attività sociali prospettate dalle due associazioni, appaiono qualitativamente superiori quelle proposte dall'associazione Apulia Country Association.

Ciò premesso, all'esito della valutazione comparativa risulta, pertanto, da accogliere positivamente la domanda di iscrizione presentata dall'associazione Apulia Country Association che dovrà, dunque, aggiungere le parole "pro loco" alla denominazione attuale, apportando le relative modifiche statutarie, secondo quanto previsto dall'articolo 3, comma 3, lettera a), della legge regionale n. 25/2018.

Si sottolinea che a parità di requisiti previsti dalla predetta valutazione comparativa sarebbe, in ogni caso, prevalsa la domanda di iscrizione all'albo presentata da detta associazione in base all'ordine cronologico di presentazione.

Ritenuto che

all'esito dell'istruttoria condotta sulla relativa istanza e sull'allegata documentazione e all'esito della valutazione comparativa, l'associazione Apulia Country Association è risultata in possesso dei requisiti di legge per l'iscrizione all'Albo regionale delle pro loco di Puglia,

si propone al Dirigente di Sezione l'adozione del consequenziale provvedimento.

VERIFICA AI SENSI DEL D. Lgs. 196/03 e ss. mm. e ii.

Garanzie alla riservatezza

La pubblicazione dell'atto sul BURP, nonché la pubblicazione all'Albo sul sito istituzionale, salve le garanzie previste dalla l. 241/90 in tema di accesso ai documenti amministrativi, avviene nel rispetto della tutela alla riservatezza dei cittadini, secondo quanto disposto dal Regolamento UE n. 679/2016 in materia di protezione dei dati personali, nonché dal D. Lgs. 196/03 e ss.mm.ii., ed ai sensi del vigente regolamento regionale n. 5/2006 per il trattamento dei dati sensibili e giudiziari, in quanto applicabile. Ai fini della pubblicità legale il presente provvedimento è stato redatto in modo da evitare la diffusione di dati personali identificativi non necessari ovvero il riferimento alle particolari categorie di dati previste dagli articoli 9 e 10 del succitato Regolamento UE.

ADEMPIMENTI CONTABILI AI SENSI DEL DLGS 118/2011 e ss.mm. ii.

La presente determinazione non comporta implicazioni di natura finanziaria sia di entrata che di spesa e dalla stessa non deriva alcun onere a carico del Bilancio regionale.

IL DIRIGENTE DELLA SEZIONE

sulla base delle risultanze istruttorie come innanzi illustrate, nonché letta la proposta formulata dal RUP;
Vista la sottoscrizione posta in calce al presente atto;
Richiamato, in particolare, il disposto dell'art. 6 della legge regionale n. 7/1997 in materia di modalità di esercizio della funzione dirigenziale;

DETERMINA

per quanto espresso in narrativa e che qui si intende integralmente riportato:

- di iscrivere nell'Albo regionale delle associazioni pro loco di Puglia l'associazione Apulia Country Association APS, con sede in Contrada Cristo Fasano 162, Cassano delle Murge, C.F. 91115200726 che dovrà aggiungere le parole "pro loco" all'attuale denominazione, apportando le opportune modifiche statutarie, secondo quanto previsto dall'articolo 3, comma 3, lettera a), della legge regionale n. 25/2018;

- di fare salva l'adozione di provvedimenti di cancellazione nei confronti della predetta associazione al ricorrere dei presupposti di cui all'art. 10 della L.R. 25/2018 o quando sia accertato il venir meno di uno dei requisiti di iscrizione all'Albo regionale delle pro loco di Puglia previsti dalla medesima legge;

- di dare atto che il presente provvedimento:

•è immediatamente esecutivo;

•sarà notificato alle associazioni interessate ed al relativo Comune;
•sarà pubblicato sul Bollettino Ufficiale della Regione Puglia;
•sarà pubblicato nel sito ufficiale della Regione Puglia: www.regione.puglia.it, sezione Amministrazione trasparente - provvedimenti dirigenti, ai sensi della L.R. 15/2008 e nella sezione Pubblicità legale – Albo provvisorio della regione Puglia ai sensi del comma 3, art. 20, D.P.G.R. n. 443/2015 per un periodo pari a 10 giorni;
•si compone di n. 6 pagine.

Il Dirigente della Sezione
(dott. Patrizio Giannone)

Il sottoscritto attesta che il procedimento è stato espletato nel rispetto della vigente normativa regionale, statale e comunitaria e che il presente schema di provvedimento, dallo stesso predisposto ai fini dell'adozione dell'atto finale da parte del Dirigente di Sezione, è conforme alle risultanze istruttorie.

Il Funzionario P.O.
(dott. Antonio Longo)

DETERMINAZIONE DEL DIRIGENTE SERVIZIO AIA-RIR 14 marzo 2023, n. 96

Riconoscimento della qualifica professionale di "Tecnico Competente in Acustica" di cui all'art.2 della L. n. 447 del 26 ottobre 1995 e s.m.i. e conseguente iscrizione nell'elenco nominativo ENTECA di cui all'art. 21 c. 1 del D.Lgs n. 42/2017 e s.m.i. dell'Ing. Vincenzo Cafforio.

LA DIRIGENTE A.I. DEL SERVIZIO AIA-RIR

VISTA la Legge 7 agosto 1990, n. 241 e smi. "Nuove norme in materia di procedimento amministrativo e di diritto di accesso ai documenti amministrativi";

VISTA la L.R. 4 febbraio 1997 n.7 "*Norme in materia di organizzazione della Amministrazione Regionale*" ed in particolare gli artt. 4, 5;

VISTI gli artt. 4 e 16 del D.Lgs.30 marzo 2001, n. 165 "*Norme generali sull'ordinamento del lavoro alle dipendenze delle amministrazioni pubbliche*";

VISTO l'art. 32 della legge n. 69 del 18/06/2009 che prevede l'obbligo di sostituire la pubblicazione tradizionale all'Albo ufficiale con la pubblicazione di documenti digitali sui siti informatici;

VISTO il D.Lgs. 30 giugno 2003, n. 196 e ss.mm.ii.;

VISTO il D.Lgs. n. 33 del 14/03/2013 recante "*Riordino della disciplina riguardante gli obblighi di pubblicità, trasparenza e diffusione delle informazioni da parte delle Pubbliche Amministrazioni*";

VISTA la D.G.R. n. 1974 del 7/12/2020 e successive integrazioni e modifiche operate da ultimo con D.G.R. n. 1483 del 15 settembre 2021, recante approvazione del nuovo Modello Organizzativo regionale "MAIA 2.0", che sostituisce quello precedentemente adottato con D.G.R. n. 1518/2015 pur mantenendone i principi e criteri ispiratori, ed il conseguente Decreto del Presidente della Giunta Regionale n. 22 del 22 gennaio 2021 e successive integrazioni e modifiche, operate da ultimo con DD.PP.GG.RR. nn. 327 e 328 del 17 settembre 2021, recante adozione dell'Atto di alta organizzazione connesso al suddetto Modello organizzativo "MAIA 2.0";

VISTA la D.G.R. n. 678 del 26.04.2021 avente ad oggetto "*Atto di Alta Organizzazione. Modello Organizzativo "MAIA 2.0". Conferimento incarichi di Direttore di Dipartimento Ambiente, Paesaggio e Qualità Urbana";*

VISTA la Deliberazione di Giunta Regionale n. 1576 del 30/09/2021 avente ad oggetto "*Conferimento incarichi di direzione delle Sezioni di Dipartimento ai sensi dell'art.22, comma 2, del decreto del Presidente della Giunta Regionale del 22 gennaio2021 n.22*";

VISTA la D.G.R. n. 1734 del 28.10.2021 avente ad oggetto *"Decreto del Presidente della Giunta regionale 22 gennaio 2021, n. 22 "Modello Organizzativo Maia 2.0". Atto di indirizzo al Direttore del Dipartimento Personale ed Organizzazione per la ulteriore proroga degli incarichi di direzione in essere dei Servizi delle strutture della Giunta regionale";*

VISTA la D.D. n. 20 del 04.11.2021 della Direzione del Dipartimento Personale e Organizzazione avente ad oggetto il "*conferimento delle funzioni di dirigente ad interim dei Servizi AIA-RIR e VIA-VINCA della Sezione Autorizzazioni Ambientali del Dipartimento Ambiente, Paesaggio e Qualità Urbana*";

VISTA la D.G.R. n. 56 del 31.01.2022 avente ad oggetto *"Decreto del Presidente della Giunta regionale 22 gennaio 2021, n. 22 "Modello Organizzativo Maia 2.0". Atto di indirizzo al Direttore del Dipartimento Personale ed Organizzazione per la ulteriore proroga degli incarichi di direzione in essere dei Servizi delle strutture della Giunta regionale";*

VISTA la D.D. n. 7 del 01.02.2022 della Direzione del Dipartimento Personale e Organizzazione avente ad oggetto la "*Deliberazione della Giunta regionale 31 gennaio 2022, n.56, avente ad oggetto "Decreto del Presidente della Giunta regionale 22 gennaio 2021, n. 22 "Modello Organizzativo Maia 2.0". Atto di indirizzo al Direttore del Dipartimento Personale e Organizzazione per la ulteriore proroga degli incarichi di direzione in essere dei Servizi delle strutture della Giunta regionale*"";

VISTA la D.D. n. 9 del 04.03.2022 della Direzione del Dipartimento Personale ed Organizzazione recante il "*Conferimento incarichi di direzione dei Servizi delle Sezioni di Dipartimento ai sensi dell'articolo 22, comma 3, del decreto del Presidente della Giunta regionale 22 gennaio 2021 n. 22.*", con la quale è stato nominato il Dirigente a.i. del Servizio AIA-RIR della Sezione Autorizzazioni Ambientali;

VISTA la D.D. n.75 del 10.03.2022 della Dirigente a.i. della Sezione Autorizzazioni Ambientali avente ad oggetto "*Atto di organizzazione interna della Sezione Autorizzazioni Ambientali e Servizi Afferenti".*

Inoltre,

VISTO il Capo VI del D.Lgs. n. 42 del 17 febbraio 2017 *"Disposizioni di attuazione dell'art. 19, comma 2, lettera f), della legge 30 ottobre 2014, n.161"*, entrato in vigore il 19.04.2017, che ha abrogato il Decreto del Presidente del Consiglio dei Ministri del 31 marzo 1998;

VISTA la Legge 26 ottobre 1995, n. 447 *"Legge quadro sull'inquinamento acustico"* e in particolare l'articolo 2, comma 7, come modificato dall'articolo 24 del D.Lgs. 17 febbraio 2017, n. 42, il quale prevede che la professione di tecnico competente in acustica può essere svolta previa iscrizione nell'elenco dei tecnici competenti in acustica;

VISTA la sentenza n. 191/2019 del Tribunale Amministrativo Regionale per la Puglia – Lecce – Sezione Prima (di seguito "*TAR Lecce*") sul ricorso n.rg. 836 del 2018, integrato da motivi aggiunti, proposto dalla Provincia di Lecce, riguardante la titolarità della competenza in materia di riconoscimento della professione di tecnico competente in acustica ai sensi del D.Lgs. n.42/2017.

CONSIDERATO CHE, con PEC del 24.02.2023 e successiva integrazione del 28.02.2023 (acquisite dalla struttura regionale competente rispettivamente ai prott. n. 3049 del 27.02.2023 e n. 3160 del 28.02.2023), l'Ing. Vincenzo Cafforio, in conformità a quanto previsto dal punto 1 dell'Allegato 1 al D.Lgs n. 42/2017 e s.m.i., ha trasmesso l'istanza finalizzata all'iscrizione nell'elenco nominativo dei soggetti abilitati a svolgere la professione di tecnico competente in acustica (ENTECA) di cui all'art. 21 c. 1 del richiamato D.Lgs., dichiarando di essere in possesso dei requisiti di cui all'art. 22, c.1 lett. b) dello stesso D.Lgs., ed in particolare di:

- **possedere la laurea o laurea magistrale ad indirizzo tecnico o scientifico, come specificato in allegato 2 al D.Lgs. 42/2017;** il titolo di studio dichiarato dal tecnico risulta essere *"Laurea in Ingegneria Civile ed Ambientale (cl. L-7)*", così come attestato da idonea certificazione rilasciata dall'Università di Parma ed allegata all'istanza;
- **aver superato con profitto l'esame finale di un corso in acustica per tecnici competenti svolto secondo lo schema riportato nell'allegato 2.** Nel merito del percorso formativo dichiarato dall'istante, si rileva che il corso abilitante frequentato dall'aspirante tecnico è stato organizzato dalla Società E-Train Scuola di Alta Formazione, autorizzato dalla Regione Lombardia con DD. n. 6217 del 09.05.2022, regolarmente inserito nella piattaforma ministeriale ENTECA, svoltosi nel periodo dal 22.06.2022 al 20.01.2023 e conclusosi con l'esame finale tenutosi in data 27.01.2023. Ad evidenza di ciò, l'aspirante tecnico competente in acustica ha trasmesso al Servizio regionale competente idoneo attestato di frequenza e di superamento dell'esame finale del suddetto corso.

TENUTO CONTO CHE:

- il titolo di studio dichiarato dall'istante rientra tra quelli previsti al c.1 dell'art.22 del D.Lgs n.42/2017 e s.m.i. e specificati nell'Allegato 2, parte A del citato decreto;
- l'istante ha superato con profitto l'esame finale del corso abilitante autorizzato dalla Regione Lombardia con DD. n. 6217 del 09.05.2022 ed erogato dalla Società E-Train Scuola di Alta Formazione.

Regolamento Europeo Privacy UE/2016/679 o GDPR

La pubblicazione dell'atto all'albo, salve le garanzie previste dalla legge 241/90 in tema di accesso ai documenti amministrativi, avviene nel rispetto della tutela alla riservatezza dei cittadini, secondo quanto disposto dal nuovo Regolamento Europeo Privacy UE/2016/679 o GDPR. Ai fini della pubblicazione legale, l'atto destinato alla pubblicazione è redatto in modo da evitare la diffusione di dati personali identificativi non necessari, ovvero il riferimento a dati sensibili. Qualora tali dati fossero indispensabili per l'adozione dell'atto, essi sono trasferiti in documenti separati esplicitamente richiamati.

Copertura finanziaria ai sensi del D.Lgs 118/2011 e smi. e L.R. n. 28/2001 e smi.

Il presente provvedimento non comporta implicazioni di natura finanziaria sia di entrata che di spesa e dallo stesso non deriva alcun onere a carico del bilancio regionale.

Per quanto esposto in premessa, che qui si intende interamente riportato, quale parte integrante della presente determinazione, ritenuto di dover provvedere in merito:

DETERMINA

1. di adottare il presente atto ai sensi del capo VI del D.Lgs n. 42/2017 e s.m.i. e di riconoscere al tecnico sotto elencato il possesso dei requisiti di cui all'art. 22 c. 1 lett. b) del D.Lgs n. 42/2017 e s.m.i., ai fini dell'iscrizione nell'elenco nominativo dei soggetti abilitati a svolgere la professione di tecnico competente in acustica di cui all'art. 21, c. 1 del richiamato D.Lgs.:
   COGNOME: CAFFORIO
   NOME: VINCENZO
   TITOLO DI STUDIO: LAUREA IN INGEGNERIA CIVILE ED AMBIENTALE (CL. L-7)
   ID ISTANZA: 115383 e 115536
2. di provvedere, ai sensi di quanto previsto dall'art. 21 c.1 del D.Lgs n.42/2017 e sulla base delle indicazioni fornite dal Dicastero competente, all'inserimento del suddetto nominativo all'interno dell'elenco nazionale (ENTECA) pubblicato sul sito web di ISPRA.

Il presente provvedimento, creato unicamente con strumenti informatici e firmato digitalmente:
- è composto da n. 4 facciate;
- è immediatamente esecutivo;
- ai sensi dell'art. 3 comma 4 della L. n. 241/90 e smi, avverso il presente provvedimento potrà essere presentato ricorso giurisdizionale al Tribunale Amministrativo Regionale entro 60 giorni (sessanta) dalla data di notifica dello stesso, ovvero ricorso straordinario al Presidente della Repubblica entro 120 (centoventi) giorni;
- ai sensi delle Linee Guida del Segretario della G. R. Prot. n. AOO_175-1875-28/5/2020 sarà caricato sul sistema informatico regionale CIFRA;
- sarà pubblicato:
  - ✓ in formato tabellare elettronico nelle pagine del sito web https://trasparenza.regione.puglia.it/ nella sotto-sezione di II livello "Provvedimenti dirigenti amministrativi";
  - ✓ in formato elettronico all'Albo Telematico, accessibile senza formalità sul sito web https://www.regione.puglia.it/pubblicita-legale nella sezione "Albo pretorio on-line", per dieci giorni lavorativi consecutivi;
  - ✓ sul Bollettino Ufficiale della Regione Puglia (BURP);
- tramite il sistema CIFRA:
  - ✓ sarà trasmesso al Segretariato Generale della Giunta Regionale;
  - ✓ sarà archiviato sui sistemi informatici regionali Sistema Puglia e Diogene;
- sarà notificato all'indirizzo PEC personale riportato dal tecnico nella relativa istanza; sarà cura di quest'ultimo comunicare tempestivamente al Servizio regionale competente eventuali variazioni del predetto indirizzo di posta elettronica certificata.

La Dirigente a.i. del Servizio AIA-RIR
Ing. Luigia Brizzi

I sottoscritti attestano che il presente schema di provvedimento, predisposto ai fini dell'adozione da parte della Dirigente a.i. del Servizio AIA-RIR, è conforme alle risultanze istruttorie ed alla normativa vigente.

I Funzionari P.O.

Ing. Christian Botta

Ing. Mauro Perrone

DETERMINAZIONE DEL DIRIGENTE SERVIZIO VIA E VINCA 14 marzo 2023, n. 97

ID VIA 768 - D.Lgs. n. 152/2006, L. 241/1990 e l.r. n. 11/2001 - Procedimento di Verifica di Ottemperanza ex art. 28 del D.Lgs. n. 152/2006 delle prescrizioni, impartite con Determinazione Dirigenziale n. 145 del 18.06.2019 della Sezione Autorizzazioni Ambientali della Regione Puglia, relativa al "Procedimento di Verifica di Assoggettabilità a Valutazione di Impatto Ambientale ai sensi dell'art. 19 del D.Lgs. n. 152/06 e s.m.i. per il "Progetto definitivo dell'adeguamento dell'impianto di depurazione a servizio dell'agglomerato di Mattinata (FG) - Fondi di Sviluppo e Coesione FSC 2007 - 2013 - CIPE 62/11_Proponente: Acquedotto Pugliese" (ID VIA 353).". Proponente: Acquedotto Pugliese S.p.A.

IL DIRIGENTE ad interim del SERVIZIO VIA-VIncA

VISTA la L.R. 4 febbraio 1997 n.7 "*Norme in materia di organizzazione della Amministrazione Regionale*" ed in particolare gli artt. 4 e 5.

VISTA la D.G.R. 28 luglio 1998 n. 3261, avente ad oggetto "*Separazione delle attività di direzione politica da quelle di gestione amministrativa. Direttiva alle strutture regionali*".

VISTI gli artt. 14 e 16 del D.lgs. 30 marzo 2001, n. 165 "*Norme generali sull'ordinamento del lavoro alle dipendenze delle amministrazioni pubbliche*".

VISTO l'art.18 del D.lgs. 30 giugno 2003, n. 196 "*Codice in materia di protezione dei dati personali*" ed il Reg. 2016/679/UE.

VISTO l'art.32 della L. 18 giugno 2009 n.69 "*Disposizioni per lo sviluppo economico, la semplificazione, la competitività nonché in materia di processo civile*".

VISTO il D.lgs. n. 33 del 14/03/2013 recante "*Riordino della disciplina riguardante gli obblighi di pubblicità, trasparenza e diffusione delle informazioni da parte delle Pubbliche Amministrazioni*".

VISTA la Determinazione Dirigenziale del Dirigente della Sezione Autorizzazioni Ambientali n. 089/DIR/2020/0176 del 28/05/2020 "*Atto di Organizzazione interna della Sezione Autorizzazioni Ambientali e Servizi afferenti*".

VISTO il Decreto del Presidente della Giunta Regionale del 22 gennaio 2021 n. 22 avente oggetto Adozione Atto di Alta Organizzazione. Modello Organizzativo "MAIA 2.0".

VISTA la DGR n. 85 del 22 gennaio 2021 avente ad oggetto: "Revoca conferimento incarichi direzione Sez. Dipartimento G.R. deliberazione G.R. 25 febbraio 2020, n.211 e ulteriore proroga incarichi di direzione in essere delle Sezioni di Dipartimento della G.R. Atto di indirizzo al Direttore del Dipartimento Risorse Finanziarie e Strumentali, Personale ed Organizzazione per la ulteriore proroga degli incarichi di direzione dei Servizi strutture della G.R." e successivi atti di proroga degli incarichi di direzione delle Sezioni e Servizi dei Dipartimenti della Giunta Regionale.

VISTA la DGR n. 678 del 24 aprile 2021 avente ad oggetto: "Atto di Alta Organizzazione. Modello Organizzativo "MAIA 2.0". Conferimento incarichi di Direttore di Dipartimento Ambiente, Paesaggio e Qualità Urbana".

VISTA la Deliberazione della Giunta regionale 30 settembre 2021, n. 1576, avente ad oggetto "Conferimento incarichi di direzione delle Sezioni di Dipartimento ai sensi dell'articolo 22, comma 2, del decreto del Presidente della Giunta regionale 22 gennaio 2021 n. 22." con la quale sono stati conferiti gli incarichi di direzione delle Sezioni.

VISTA la Determinazione Dirigenziale del 08.10.2021, n. 12 avente ad oggetto "Seguito DGR 1576 del 30 settembre 2021 avente ad oggetto "Conferimento incarichi di direzione delle Sezioni di Dipartimento ai sensi dell'articolo 22, comma 2, del Decreto del Presidente della Giunta regionale 22 gennaio 2021 n. 22". Conferimento delle funzioni di dirigente ad interim di vari Servizi."

VISTA la Deliberazione della Giunta regionale 28 ottobre 2021, n. 1734, avente ad oggetto "Decreto del Presidente della Giunta regionale 22 gennaio 2021, n. 22 "Modello Organizzativo Maia 2.0. Atto di indirizzo al Direttore del Dipartimento Personale ed Organizzazione per la ulteriore proroga degli incarichi di direzione in essere dei Servizi delle strutture della Giunta regionale.

VISTA la Determinazione Dirigenziale del 03.11.2021, n. 17 a seguito Deliberazione della Giunta regionale 28 ottobre 2021, n. 1734, avente ad oggetto "Decreto del Presidente della Giunta regionale 22 gennaio 2021, n. 22 "Modello Organizzativo Maia 2.0. Atto di indirizzo al Direttore del Dipartimento Personale ed Organizzazione per la ulteriore proroga degli incarichi di direzione in essere dei Servizi delle strutture della Giunta regionale.

VISTA la D.G.R. n. 56 del 31.01.2022 avente ad oggetto il*"Decreto del Presidente della Giunta regionale 22 gennaio 2021, n. 22 "Modello Organizzativo Maia 2.0". Atto di indirizzo al Direttore del Dipartimento Personale ed Organizzazione per la ulteriore proroga degli incarichi di direzione in essere dei Servizi delle strutture della Giunta regionale".*

VISTA la D.D. n. 7 del 01.02.2022 della Direzione del Dipartimento Personale e Organizzazione avente ad oggetto la "*Deliberazione della Giunta regionale 31 gennaio 2022, n.56, avente ad oggetto "Decreto del Presidente della Giunta regionale 22 gennaio 2021, n. 22 "Modello Organizzativo Maia 2.0". Atto di indirizzo al Direttore del Dipartimento Personale e Organizzazione per la ulteriore proroga degli incarichi di direzione in essere dei Servizi delle strutture della Giunta regionale*".

VISTA la Determinazione del 4 marzo 2022 n. 9 del Direttore del Dipartimento Personale e Organizzazione avente ad oggetto "*Conferimento incarichi di direzione dei Servizio delle Sezioni di Dipartimento ai sensi dell'art. 22, comma 3 del decreto del Presidente della Giunta regionale 22 gennaio 2021, n. 22*".

VISTA la Determina n. 75 del 10/03/2022 codice cifra 089/DIR/2022/00075 avente ad oggetto: "Atto di organizzazione interna della Sezione Autorizzazioni ambientali e servizi afferenti".

VISTI:

- la L. 7 agosto 1990 n.241 "*Nuove norme in materia di procedimento amministrativo e di diritto di accesso ai documenti amministrativi*" e s.m.i.;

- il D.Lgs. 3 aprile 2006 n.152 "*Norme in materia ambientale*" e s.m.i.;

- la L.R. 12 aprile 2001 n.11"*Norme sulla valutazione dell'impatto ambientale*" e s.m.i.;

- la L.R. 14 giugno 2007 n.17 "*Disposizioni in campo ambientale, anche in relazione al decentramento delle funzioni amministrative in materia ambientale*" e s.m.i.;

- la L.R. 20 agosto 2012 n.24 *"Rafforzamento delle pubbliche funzioni nell'organizzazione e nel governo dei Servizi pubblici locali"*;

- la L.R. 07 aprile 2015, n. 14 "*Disposizioni urgenti in materia di sviluppo economico, lavoro, formazione professionale, politiche sociali, sanità, ambiente e disposizioni diverse";*

- il R.R. 17 maggio 2018 n.07 "*Regolamento per il funzionamento del Comitato Regionale per la Valutazione di Impatto Ambientale".*

PREMESSO che:

- con Determinazione Dirigenziale n. 145 del 18.06.2019, il Dirigente della Sezione Autorizzazioni Ambientali della Regione Puglia ha escluso dalla procedura di Valutazione di Impatto Ambientale, sulla scorta del parere del Comitato Regionale VIA e di tutti i pareri e contributi resi dai vari soggetti intervenuti nel corso del procedimento, il "*il "Progetto definitivo dell'adeguamento dell'impianto di depurazione a servizio dell'agglomerato di Mattinata (FG) – Fondi di Sviluppo e Coesione FSC 2007 – 2013 – CIPE 62/11",* identificato dall'ID VIA 353, proposto da **Acquedotto Pugliese S.p.A.***,* subordinandone l'efficacia all'ottemperanza delle condizioni ambientali di cui all'*Allegato 1*: "*Quadro Prescrittivo*" della suddetta Determinazione Dirigenziale;

- il Quadro delle Condizioni Ambientali di cui all'*Allegato 1*: "*Quadro Prescrittivo*" alla Determinazione Dirigenziale n. 145 del 18.06.2019, indica puntualmente i tempi e le specifiche modalità di attuazione stabilite nel richiamato;

- con nota, trasmessa a mezzo pec in data 08.07.2022, acquisita al protocollo della Sezione Autorizzazioni Ambientali n. AOO_089/457 del 12.01.2023, Acquedotto Pugliese S.p.A. ha trasmesso istanza per l'avvio del procedimento ex art. 28 co.3 del D. Lgs. 152/2006 al fine della verifica dell'ottemperanza delle condizioni ambientali stabilite nel provvedimento di Verifica di Assoggettabilità a Valutazione di Impatto Ambientale rilasciato dalla Sezione Autorizzazioni Ambientali della Regione Puglia con Determinazione Dirigenziale n. 145 del 18.06.2019;

- con nota prot. n. AOO_089/616 del 18.01.2023, il Servizio VIA/VIncA della Regione Puglia ha richiesto ai sensi e per gli effetti dell'art. 28 co. 2 del D.Lgs. n. 152/2006 e s.m.i., all'Autorità Idrica Pugliese e al Servizio Sistema Idrico Integrato della Sezione Risorse Idriche della Regione Puglia di fornire il proprio parere di merito, inerente la verifica di ottemperanza delle condizioni ambientali imposte, sulla documentazione trasmessa dal Proponente e pubblicata sul Portale Ambientale della Regione Puglia a far data dal 18.01.2023;

- con nota, rif. prot. n. 1016 del 15.02.2023, acquisita al protocollo della Sezione Autorizzazioni Ambientali n. AOO_089/2472 del 16.02.2023, **l'Autorità Idrica Pugliese** ha rilasciato il proprio contributo istruttorio, pubblicato sul Portale Ambientale della Regione Puglia, "Allegato 2" alla presente Determinazione per farne parte integrante, con il quale: *"...ritiene che il progetto sia stato adeguato alle prescrizioni impartite da questa Autorità nel corso del procedimento ID VIA 353, ferma restando la necessità di rispettare quanto stabilito nella determina di autorizzazione alla spesa, la cui verifica per il corretto adempimento è demandata al RUP di Acquedotto Pugliese.*";

- con nota, rif. prot. n.1837 del 15.02.2023, acquisita al protocollo della Sezione Autorizzazioni Ambientali n. AOO_089/2469 del 16.02.2023, il **Servizio Sistema Idrico Integrato della Sezione Risorse Idriche della Regione Puglia** ha rilasciato il proprio contributo istruttorio, pubblicato sul Portale Ambientale della Regione Puglia, "Allegato 3" alla presente Determinazione per farne parte integrante, con il quale: *"...ritiene che siano state ottemperate le prescrizioni contenute nel proprio parere prot. 39 del 03/01/2019, trasmesso in occasione della procedura di VIA.*";

- con parere espresso nella seduta del 07.03.2023, acquisito al protocollo della Sezione Autorizzazioni Ambientali n. AOO_089/3637 del 07.03.2023, "Allegato 4" alla presente quale parte integrante, il **Comitato VIA**, esaminata la documentazione, valutati gli studi trasmessi dal proponente al fine della Verifica di ottemperanza di cui all'art. 28 del TUA, considerati i pareri espressi dall'Autorità Idrica Pugliese e dal Servizio Sistema Idrico Integrato della Sezione Risorse Idriche della Regione Puglia con note rif. prott. n. 1016 del 15.02.2023 e n.1837 del 15.02.2023, ha rilasciato il proprio parere definitivo ex art. 28 del D.Lgs. n. 152/2006 s.m.i. al fine della verifica dell'ottemperanza delle condizioni ambientali stabilite nel provvedimento di Verifica di Assoggettabilità a Valutazione di Impatto Ambientale rilasciato dalla Sezione Autorizzazioni Ambientali della Regione Puglia con Determinazione Dirigenziale n. 145 del 18.06.2019;

EVIDENZIATO che:

- il Servizio VIA/VIncA della Regione Puglia, richiamate le disposizioni di cui all'art.28 del d. lgs. 3 aprile 2006, n. 152 s.m.i., ai sensi del co. 2 del medesimo articolo, è Autorità Competente alla verifica dell'ottemperanza delle condizioni indicate nel provvedimento ambientale e si avvale dei "soggetti individuati per la verifica di ottemperanza" come specificati;

- gli elaborati esaminati inviati dal Proponente ai fini della verifica di ottemperanza alle prescrizioni impartite dalla D.D n. 145 del 18.06.2019, sono stati pubblicati sul Portale Ambientale della Regione Puglia al link http://www.sit.puglia.it/portal/VIA/Elenchi/Procedure+VIA;

DATO ATTO che:

- la documentazione inviata dal proponente, i contributi rilasciati dall'Autorità Idrica Pugliese e dal Servizio Sistema Idrico Integrato della Sezione Risorse Idriche della Regione Puglia con note rif. prott. n. 1016 del 15.02.2023 e n. 1837 del 15.02.2023, il parere espresso dal Comitato Reg.le VIA nella seduta del 07.03.2023, acquisito al protocollo della Sezione Autorizzazioni Ambientali n. AOO_089/3637 del 07.03.2023, consentono di concludere il procedimento ex art. 28 del TUA relativamente alle prescrizioni impartite con D.D n. 145 del 18.06.2019 come da Allegato 1 alla presente determinazione.

DATO ATTO che tutta la documentazione afferente al procedimento amministrativo è conservata agli atti della Sezione Autorizzazioni Ambientali;

VISTO:

- le scansioni procedimentali svolte per il procedimento IDVIA 758 in epigrafe e valutata la documentazione progettuale trasmessa dal Proponente;

- il contributo istruttorio rilasciato dall'Autorità Idrica Pugliese, rif. prot. n. 1016 del 15.02.2023, ai sensi del co. 2 dell'art. 28 del D.Lgs. n. 152/2006 s.m.i;

- il contributo istruttorio rilasciato dal Servizio Sistema Idrico Integrato della Sezione Risorse Idriche della Regione Puglia, rif. prot. n.1837 del 15.02.2023, ai sensi del co. 2 dell'art. 28 del D.Lgs. n. 152/2006 s.m.i;

- il parere espresso dal Comitato Regionale per la VIA nella seduta del 07.03.2023, acquisito al protocollo della Sezione Autorizzazioni Ambientali n. AOO_089/3637 del 07.03.2023;

- l'attività istruttoria svolta dal Servizio VIA/VIncA della Regione Puglia.

RICHIAMATE le disposizioni di cui:

- all'art. 2 della L.241/1990 e s.m.i. *"Ove il procedimento consegua obbligatoriamente ad un'istanza, ovvero debba essere iniziato d'ufficio, le pubbliche amministrazioni hanno il dovere di concluderlo mediante l'adozione di un provvedimento espresso";*

RITENUTO che, attese le scansioni procedimentali svolte, sulla scorta dei contributi dell'Autorità Idrica Pugliese, del Servizio Sistema Idrico Integrato della Sezione Risorse Idriche della Regione Puglia e del parere espresso dal Comitato Regionale per la VIA, **sussistano** i presupposti per procedere alla conclusione del procedimento ex art. 28 del D.Lgs. 152/2006 s.m.i. del progetto proposto da **Acquedotto Pugliese S.p.A.**.

Verifica ai sensi del Regolamento 2016/679/UE e del D.lgs. 196/2003 e s.m.i. come modificato dal D.lgs. n. 101/2018

Garanzia della riservatezza

La pubblicazione dell'atto all'albo, salve le garanzie previste dalla L. 241/90 e s.m.i. in tema di accesso ai documenti amministrativi, avviene nel rispetto della tutela della riservatezza dei cittadini, secondo quanto disposto dal D.lgs. 196/2003, come modificato dal D.lgs. n. 101/2018, in materia di protezione dei dati personali, nonché dal vigente Regolamento Regionale n. 5/2006 per il trattamento dei dati sensibili e giudiziari.

Ai fini della pubblicazione legale, l'atto destinato alla pubblicazione è redatto in modo da evitare la diffusione di dati personali identificativi non necessari, ovvero il riferimento a dati sensibili. Qualora tali dati fossero indispensabili per l'adozione dell'atto, essi sono trasferiti in documenti separati esplicitamente richiamati.

Non ricorrono gli obblighi di cui agli artt. 26 e 27 del D.lgs. 14 marzo 2013 n. 33

Copertura finanziaria ai sensi della L.R. 28/2001 e s.m.i. e del D.lgs. 118/2011 e s.m.i.

La presente deliberazione non comporta implicazioni, dirette e/o indirette, di natura economico-finanziaria e/o patrimoniale e dalla stessa non deriva alcun onere a carico del bilancio regionale.

Tutto ciò premesso, ai sensi dell'art. 28 del D.Lgs. 3 aprile 2006 n.152 "*Norme in materia ambientale*" e s.m.i. e dell'art.2 co.1 della l. 241/1990 s.m.i, sulla scorta dell'istruttoria tecnica condotta, ai sensi del R.R. 22 giugno 2018 n. 07, dal Comitato Regionale per la V.I.A., dei pareri dell'Autorità Idrica Pugliese e del Servizio Sistema Idrico Integrato della Sezione Risorse Idriche della Regione Puglia e dell'istruttoria amministrativa espletata dal Servizio VIA e VIncA della Regione Puglia,

DETERMINA

- **di prendere atto** delle considerazioni, prescrizioni, valutazioni esposte in narrativa, che si intendono quale parte integrante del presente provvedimento;
- **di considerare,** sulla scorta dell'istruttoria tecnica svolta dal Comitato Regionale per la V.I.A. e dei contributi istruttori rilasciati dall'Autorità Idrica Pugliese e dal Servizio Sistema Idrico Integrato della Sezione Risorse Idriche della Regione Puglia, **ottemperate** le prescrizioni di cui all' Allegato 1 *"Quadro della verifica di ottemperanza alle prescrizioni impartite con D.D n. 145 del 18.06.2019",* parte integrante e sostanziale della presente determinazione;
- **di confermare**, per tutto quanto sopra premesso e considerato, attesi gli esiti della verifica di ottemperanza come sopra riportati, le valutazioni e decisioni rese con la *D.D n. 145 del 18.06.2019, la cui efficacia rimane subordinata all'ottemperanza di tutte le prescrizioni ivi impartite;*
- **di dare atto** che costituiscono parte integrante del presente provvedimento i seguenti allegati:
  - Allegato 1: *"Quadro della verifica di ottemperanza alle prescrizioni impartite con D.D n. 145 del 18.06.2019*";
  - Allegato 2: "*ID VIA 768_Parere Autorità Idrica Pugliese*"- rif. prot. n. 1016 del 15.02.2023;
  - Allegato 3:"*ID VIA 768_Parere Servizio Sistema Idrico Integrato*"- rif. prot. n. 1837 del 15.02.2023;
  - Allegato 4:"*ID VIA 768_Parere Comitato Regionale VIA"* – prot. n. AOO_089/3637 del 07.03.2023.
- **di dichiarare** il presente provvedimento immediatamente esecutivo;
- **di notificare** il presente provvedimento, a cura del Servizio VIA e VIncA, all'istante: **Acquedotto Pugliese S.p.A**;
- **di trasmettere** il presente provvedimento, a cura del Servizio VIA e VIncA, a:
  - Autorità Idrica Pugliese;
  - Regione Puglia Servizio Sistema Idrico Integrato della Sezione Risorse Idriche.

Il presente provvedimento:

a) è pubblicato all'Albo online del sito della Regione Puglia ai sensi del comma 3 art. 20 DPGR n. 22/2021;

b) è depositato nel sistema regionale di archiviazione Diogene, secondo le modalità di cui al punto 9 delle Linee guida per la gestione degli atti Dirigenziali come documenti originali informatici con il sistema CIFRA1;

c) è trasmesso al Segretariato della Giunta Regionale, ai sensi dell'art. 6 comma 5 della L.R. n.7/97 e del Decreto del Presidente della G.R. n. 443/2015;

d) è pubblicato sul sito ufficiale della Regione Puglia, www.regione.puglia.it, Sezione Trasparenza, Provvedimenti Dirigenti;

e) è pubblicato sul BURP.

Il presente provvedimento, redatto in forma integrale nel rispetto della tutela alla riservatezza dei cittadini, secondo quanto disposto dal D.lgs. 196/03 in materia di protezione dei dati personali e s.m.i., emesso in forma di documento informatico ex D. Lgs. 82/2005 e s.m.i., firmato digitalmente ai sensi del testo unico D.P.R. 28 dicembre 2000, n. 445, del D.lgs. 7 marzo 2005, n. 82 e norme collegate, è composto da n. 10 pagine, compresa la presente e l'Allegato n.1, dall'Allegato n.2 composto da 2 pagine, dall'Allegato n.3 composto da 1 pagina, dall'Allegato n.4 composto da 8 pagine per un totale di 21 (ventuno) pagine.

Ai sensi dell'art. 3 comma 4 della L. n. 241/90 e s.m.i, avverso il presente provvedimento potrà essere presentato ricorso giurisdizionale al Tribunale Amministrativo Regionale entro 60 giorni (sessanta) dalla data di notifica dello stesso, ovvero ricorso straordinario al Presidente della Repubblica entro 120 (centoventi) giorni.

Il Dirigente *a.i.* del Servizio VIA e VIncA
Arch. Vincenzo Lasorella

La sottoscritta attesta che il presente schema di provvedimento, predisposto ai fini dell'adozione da parte del dirigente *ad interim* del Servizio V.I.A. e V.Inc.A. della Sezione Autorizzazioni Ambientali, è conforme alle risultanze istruttorie e alla normativa vigente.

Il Responsabile del Procedimento VIA
Arch. Tiziana Romano

REGIONE PUGLIA

DIPARTIMENTO AMBIENTE, PAESAGGIO E QUALITA' URBANA

SEZIONE AUTORIZZAZIONI AMBIENTALI

SERVIZIO VIA, VIncA

ALLEGATO 1

"Quadro della verifica di ottemperanza alle prescrizioni impartite con D.D n. 145 del 18.06.2019."

	PRESCRIZIONE	CONSIDERAZIONI	ESITO VERIFICA
	SEZIONE AUTORIZZAZIONI AMBIENTALI-SERVIZIO VIA VINCA-COMITATO VIA (*prot. n. AOO_089/11578 del 30.10.2018)*		
	a) AQP trasmetta a questa Autorità opportuna richiesta di autorizzazione all'incremento di QE, completa di relazione sulle motivazioni che hanno determinato l'incremento di QE rispetto a quello riportato nell'aggiornamento del Pdl approvato in data 28.06.2018, di cronoprogramma fisico e finanziario dell'intervento P1197 aggiornati;	☒ **Ottemperato** ☐Non ottemperato ☐ Da Integrare ☐ Non presente ☐ Altro Ente	**Parere Autorità Idrica Pugliese** rif. prot. n. 1016 del 15.02.2023 acquisito agli atti del procedimento e che costituisce l'Allegato 2 "*ID VIA 768_Parere Autorità Idrica Pugliese*" della presente Determinazione.
	b) la richiesta di cui al punto precedente sia comprensiva di dichiarazione asseverata da parte del RUP con cui si attesta che con l'intervento saranno completamente superate le criticità: D2.3 (inadeguate condizioni delle opere elettromeccaniche), D2.5 (Assenza o insufficienza di sistemi e servizi di automazione, controllo e monitoraggio), D2.6 (scarso controllo delle emissioni odorigene), D2.8 (trattamento fanghi incompleto), D2.10 (Scarichi in uscita dagli impianti non coerenti rispetto al PTRA), D4.1 (Assenza o limitato recupero degli effluenti), D5.1 (assenza di misuratori/campionatori in ingresso e in uscita), M3.1 (Criticità nella sicurezza delle condizioni di lavoro);	☒ **Ottemperato** ☐Non ottemperato ☐ Da Integrare ☐ Non presente ☐ Altro Ente	**Parere Autorità Idrica Pugliese** rif. prot. n. 1016 del 15.02.2023 acquisito agli atti del procedimento e che costituisce l'Allegato 2 "*ID VIA 768_Parere Autorità Idrica Pugliese*" della presente Determinazione.
A	*c) Acquedotto Pugliese accerti che gli interventi previsti nel progetto integrino gli eventuali interventi di Manutenzione Straordinaria già programmati sull'impianto e siano con essi compatibili, non pregiudicandone la funzionalità.*	☒ **Ottemperato** ☐Non ottemperato ☐ Da Integrare ☐ Non presente ☐ Altro Ente	**Parere Autorità Idrica Pugliese** rif. prot. n. 1016 del 15.02.2023 acquisito agli atti del procedimento e che costituisce l'Allegato 2 "*ID VIA 768_Parere Autorità Idrica Pugliese*" della presente Determinazione.
B	*d) il RUP (di AQP) è tenuto altresì a garantire che la documentazione progettuale aggiornata sia trasmessa alla Provincia di Foggia nell'ambito del procedimento di autorizzazione alle*	☒ **Ottemperato** ☐Non ottemperato ☐ Da Integrare ☐ Non presente	**Parere Autorità Idrica Pugliese** rif. prot. n. 1016 del 15.02.2023 acquisito agli atti del procedimento e che costituisce l'Allegato 2 "*ID VIA 768_Parere*

REGIONE PUGLIA

DIPARTIMENTO AMBIENTE, PAESAGGIO E QUALITA' URBANA

SEZIONE AUTORIZZAZIONI AMBIENTALI

SERVIZIO VIA, VIncA

	emissioni in atmosfera.	☐ Altro Ente	*Autorità Idrica Pugliese*" della presente Determinazione.
	e) includere al successivo livello di progettazione tutti gli interventi necessari di adeguamento dell'impianto in oggetto al DM 185/03, ai sensi di quanto disposto all'art.6 com.5 del RR n.13/2017.	☒ **Ottemperato** ☐Non ottemperato ☐ Da Integrare ☐ Non presente ☐ Altro Ente	**Parere Servizio Sistema Idrico Integrato della Sezione Risorse Idriche della Regione Puglia** rif. prot. n. 1837 del 15.02.2023 acquisito agli atti del procedimento e che costituisce l'Allegato 3 "*ID VIA 768_Parere Servizio Sistema Idrico Integrato"* della presente Determinazione.
	f) *i letti di essiccamento già esistenti, per i quali il progetto in oggetto non prevede la demolizione, potranno essere utilizzati esclusivamente in casi di effettiva emergenza, previa comunicazione ampiamente motivata e dettagliata, trasmessa dal responsabile tecnico dell'impianto, a tutti i Soggetti competenti.*	☒ **Ottemperato** ☐Non ottemperato ☐ Da Integrare ☐ Non presente ☐ Altro Ente	**Parere Servizio Sistema Idrico Integrato della Sezione Risorse Idriche della Regione Puglia** rif. prot. n. 1837 del 15.02.2023 acquisito agli atti del procedimento e che costituisce l'Allegato 3 "*ID VIA 768_Parere Servizio Sistema Idrico Integrato"* della presente Determinazione.
C	*g) Si adegui la progettazione agli indirizzi e linee guida ed alle prescrizioni recentemente introdotte con l'allegato B del Regolamento Regionale n.13 del 2017 in materia di progettazione e gestione degli impianti di depurazione anche per gli aspetti di adeguamento alla certificazione ISO 14001.*	☒ **Ottemperato** ☐Non ottemperato ☐ Da Integrare ☐ Non presente ☐ Altro Ente	**Parere Comitato Regionale VIA** prot. n. AOO_089/3637 del 07.03.2023acquisito agli atti del procedimento e che costituisce l'Allegato 4 "*ID VIA 768_Parere Comitato Regionale VIA"* della presente Determinazione.
	h) Si ottemperi alla predisposizione di un piano di gestione e monitoraggio ambientale utile ad assicurare le migliori prestazioni ai processi di trattamento.	☒ **Ottemperato** ☐Non ottemperato ☐ Da Integrare ☐ Non presente ☐ Altro Ente	**Parere Comitato Regionale VIA** prot. n. AOO_089/3637 del 07.03.2023acquisito agli atti del procedimento e che costituisce l'Allegato 4 "*ID VIA 768_Parere Comitato Regionale VIA"* della presente Determinazione.
	i) Le lavorazioni devono effettuarsi assicurando in ogni fase il mantenimento degli standard minimi di qualità delle scarico ai limiti imposti dal D.lvo 152/2006. Siano controllate e mantenute nei limiti normativi le emissioni odorigene, di rumore e di polvere adoperando per l'organizzazione e l'esecuzione delle lavorazioni le migliori pratiche e tecnologie applicabili allo scopo. Non vi	☒ **Ottemperato** ☐Non ottemperato ☐ Da Integrare ☐ Non presente ☐ Altro Ente	**Parere Comitato Regionale VIA** prot. n. AOO_089/3637 del 07.03.2023acquisito agli atti del procedimento e che costituisce l'Allegato 4 "*ID VIA 768_Parere Comitato Regionale VIA"* della presente Determinazione.

REGIONE PUGLIA

DIPARTIMENTO AMBIENTE, PAESAGGIO E QUALITA' URBANA

SEZIONE AUTORIZZAZIONI AMBIENTALI

SERVIZIO VIA, VIncA

	siano interferenze in sito di tipo diretto e indiretto con l'equilibrio dei corpi idrici superficiali e sotterranei mantenendo la profondità dei manufatti e delle fondazioni al di sopra dei livelli di circolazione delle falde acquifere sotterranee.		
	j) il Presidio depurativo venga attrezzato con la costruzione di barriere vegetali di specie compatibili con le specie naturali del sito finalizzate a contenere e mitigare i disturbi del paesaggio e sull'ambiente naturale che, inevitabilmente, opera può produrre.	☒ **Ottemperato** ☐Non ottemperato ☐ Da Integrare ☐ Non presente ☐ Altro Ente	**Parere Comitato Regionale VIA** prot. n. AOO_089/3637 del 07.03.2023acquisito agli atti del procedimento e che costituisce l'Allegato 4 "*ID VIA 768_Parere Comitato Regionale VIA"* della presente Determinazione.

AUTORITA' IDRICA PUGLIESE - PROTOCOLLO N. 0001016 DEL 15-02-2023

Spett.le
Regione Puglia
Sezione Autorizzazioni Ambientali
SERVIZIO VIA E VINCA
servizio.ecologia@pec.rupar.puglia.it

e, p.c. Spett.le
Acquedotto Pugliese
Direzione Generale
direzione.generale@pec.aqp.it
Direzione Ingegneria
servizi.tecnici@pec.aqp.it
RETI E IMPIANTI
direzione.reti.impianti@pec.aqp.it
gestione.impiantidepurazione@pec.aqp.it
alla c.a. Responsabile del Procedimento
ing. Gerardo Russomanno
g.russomanno@aqp.it

Oggetto: ID VIA 768 - D.Lgs. n. 152/2006, L. 241/1990 e l.r. n. 11/2001– Procedimento di Verifica di Ottemperanza ex art. 28 del D.Lgs. n. 152/2006 delle prescrizioni impartite con Determinazione Dirigenziale n. 145 del 18.06.2019 della Sezione Autorizzazioni Ambientali della Regione Puglia "*Procedimento di Verifica di Assoggettabilità a Valutazione di Impatto Ambientale ai sensi dell'art. 19 del D.Lgs. n. 152/06 e s.m.i. per "Progetto definitivo dell'adeguamento dell'impianto di depurazione a servizio dell'agglomerato di Mattinata (FG) – Fondi di Sviluppo e Coesione FSC 2007 – 2013 – CIPE 62/11_Proponente: Acquedotto Pugliese" (ID VIA 353).* **Contributo istruttorio ai sensi dell'art.28, comma 2 del D.Lgs. n.152/2006.**

Rif.: nota della Sezione Autorizzazioni Ambientali della Regione Puglia prot. AOO_089-18/01/2023/616, acquisita al prot. AIP n.265 del 19/01/2023.

Si fa riferimento alla nota in oggetto con cui la Sezione Autorizzazioni Ambientali ha chiesto a questa Autorità di "fornire il proprio parere di merito inerente alla verifica di ottemperanza delle condizioni ambientali imposte" ai sensi dell'art.28, comma 2 del D.Lgs. n. 152/2006 per l'intervento di adeguamento dell'impianto di depurazione a servizio dell'agglomerato di Mattinata, di cui al provvedimento della Sezione Autorizzazioni Ambientali della Regione Puglia giusta D.D. n.145 del 18/06/2019, e si rappresenta quanto segue.

Successivamente alla conclusione del procedimento di Verifica di Assoggettabilità a Valutazione di Impatto Ambientale, Acquedotto Pugliese ha trasmesso il progetto ad AIP per acquisirne l'autorizzazione alla spesa.

Ogni riproduzione su supporto cartaceo costituisce una copia del documento elettronico originale firmato digitalmente e conservato presso Credemtel Spa ai sensi della normativa vigente.

Viale Borsellino e Falcone 2
70125 Bari
https://www.autoritaidrica.puglia.it/
Tel. 080.9641.401 - Fax. 080.9641.430
PEC protocollo@pec.autoritaidrica.puglia.it
Mail segreteria@autoritaidrica.puglia.it

Autorità idrica pugliese
Ente di Governo dell'Ambito Puglia

Con Determina Dirigenziale n.151 del 13/08/2021, questa Autorità ha autorizzato alla spesa l'intervento P1197 di "*Adeguamento dell'impianto di depurazione a servizio dell'agglomerato di Mattinata*" con un importo di quadro economico pari a € 2.850.000,00, prendendo atto:

- delle motivazioni che hanno determinato l'incremento del quadro economico;
- della dichiarazione asseverata del RUP di Acquedotto Pugliese che attesta il superamento delle criticità evidenziate con nota AIP n.3658 del 31/07/2018.

Con nota prot. n.18044 del 18/03/2022[1], Acquedotto Pugliese ha trasmesso alla Provincia di Foggia la documentazione progettuale aggiornata, nell'ambito del procedimento di autorizzazione alle emissioni in atmosfera.

Per quanto fin qui detto, si ritiene che il progetto sia stato adeguato alle prescrizioni impartite da questa Autorità[2] nel corso del procedimento ID VIA 353, ferma restando la necessità di rispettare quanto stabilito nella determina di autorizzazione alla spesa, la cui verifica per il corretto adempimento è demandata al RUP di Acquedotto Pugliese.

Distinti saluti.

Il Dirigente f.f.
del Servizio depurazione, collettamento e recapiti finali - riuso delle acque reflue - fanghi di depurazione e controllo emissioni in atmosfera - Qualità Tecnica
Ing. Roberta Maria Rana

Il Direttore Generale
Dott. Cosimo Francesco Ingrosso

AUTORITA' IDRICA PUGLIESE - PROTOCOLLO N. 0001016 DEL 15-02-2023

(documento informatico firmato digitalmente Ai sensi dell'art. 24 D.lgs. 82/2005 e ss.mm.ii)

[1] acquisita al prot. AIP n.1375 del 21/03/2022.
[2] rif.: nota prot. AIP n.3658 del 31/07/2018.

Ogni riproduzione su supporto cartaceo costituisce una copia del documento elettronico originale firmato digitalmente e conservato presso Credemtel Spa ai sensi della normativa vigente.

Viale Borsellino e Falcone 2
70125 Bari
https://www.autoritaidrica.puglia.it/
Tel. 080.9641.401 - Fax. 080.9641.430
PEC protocollo@pec.autoritaidrica.puglia.it
Mail segreteria@autoritaidrica.puglia.it

REGIONE PUGLIA

DIPARTIMENTO BILANCIO, AFFARI GENERALI E INFRASTRUTTURE
SEZIONE RISORSE IDRICHE
SERVIZIO SISTEMA IDRICO INTEGRATO E TUTELA DELLE ACQUE

PROTOCOLLO IN USCITA
AOO/075_001837 del 15/02/2023

Trasmissione a mezzo
posta elettronica ai sensi
dell'art.47 del D. Lgs n. 82/2005

Sezione Autorizzazione Ambientali
Servizio VIA e VINCA
Servizio.viavinca.regione@pec.rupar.puglia.it

Oggetto: **ID VIA 768** - D.Lgs. n. 152/2006 e smi, L. 241/1990 e l.r. n. 11/2001 e smi – Procedimento di Verifica di ottemperanza ex art.28 del D.Lgs. n. 152/2006 e smi delle prescrizioni impartite con D.D. n. 145 del 18.06.2019 della Sezione Autorizzazioni Ambientali della Regione Puglia "procedimento di Verifica di assoggettabilità a Valutazione di Impatto Ambientale" per il "Progetto definitivo dell'adeguamento dell'impianto di depurazione a servizio dell'agglomerato di Mattinata (FG)".
Proponente: Acquedotto Pugliese S.p.a.- sede legale in Bari alla via Cognetti n. 36 - Verifica.
Riscontro nota Servizio Via e Vinca prot. 616 del 18/01/2023

Nel riscontrare le richieste della Sezione Autorizzazioni Ambientali regionale relativamente al tema emarginato in oggetto, la scrivente Sezione, presa visione della documentazione progettuale acquisita dal link http://www.sit.puglia.it/portal/VIA/Elenchi/Procedura+VIA, ritiene che siano state ottemperate le prescrizioni contenute nel proprio parere prot. 39 del 03/01/2019, trasmesso in occasione della procedura di VA.

Cordiali saluti.

Il funzionario responsabile della P.O.
"Gestione delle infrastrutture idrico fognarie"
Dott. Emiliano Pierelli

Il Dirigente della Sezione
Ing. Andrea Zotti

Firmato digitalmente da:
EMILIANO PIERELLI
Regione Puglia
Firmato il: 15-02-2023 08:01:17
Seriale certificato: 641953
Valido dal 30-03-2020 al 30-03-2023

ANDREA ZOTTI
15.02.2023
07:27:13
GMT+00:00

www.regione.puglia.it
Sezione Risorse Idriche
Lungomare N. Sauro Bari - Tel: 080 5407854
pec: servizio.risorseidriche@pec.rupar.puglia.it

REGIONE PUGLIA

Al Dirigente della Sezione Autorizzazioni Ambientali

SEDE

Parere espresso nella seduta del 07/03/2023

ai sensi del R.R.07 del 22.06.2018, pubblicato su BRUP n. 86 *suppl*. del 28.06.2018

Verifica di ottemperanza ex art. 28 "Monitoraggio" del D. Lgs. 152/2006

Procedimento:	**ID VIA 768** (ex ID VIA 353):"Procedimento di Verifica di Assoggettabilità a Valutazione di Impatto Ambientale ai sensi dell'art. 19 del D.Lgs. n. 152/06 e s.m.i."Ottemperanza prescrizioni e condizioni ambientali di cui alla D.D. n. 145 del 18/06/2019 VIncA: [X] **NO** [ ] **SI** Piano di Utilizzo delle terre e rocce da scavo [X] **NO** [ ] **SI**
Oggetto:	*"Progetto definitivo dell'adeguamento dell'impianto di depurazione a servizio dell'agglomerato di Mattinata (FG) – Fondi di Sviluppo e Coesione FSC 2007 – 2013 – CIPE 62/11.*
Tipologia:	D.Lgs. 152/2006 e ss.mm.ii- P Parte II - All.IV p.to 7 lett. v e p.to 8. lett. t) L.R. 11/2001 e smi Elenco B2 lett. B.2.am)
Autorità Comp.	Regione Puglia, ex l.r. 18/2012art. 23 ss.mm.ii.
Proponente:	Acquedotto Pugliese S.p.A. sede legale in Bari c.a.p. 70121, via S. Cognetti, 36.

Premessa

Nell'ambito del procedimento ex ID VIA 353, finalizzato alla Verifica di Assoggettabilità a Valutazione di Impatto Ambientale ai sensi dell'art. 19del TUA per il progetto "*Progetto definitivo dell'adeguamento dell'impianto di depurazione a servizio dell'agglomerato di Mattinata (FG)*"- Proponente:Acquedotto Pugliese S.p.A, la Dirigente della Sezione Autorizzazioni Ambientali,sulla base dei pareri/contributi istruttori in materia ambientale resi, nell'ambito del procedimento ex IDVIA 353, dalle Amministrazioni, degli enti territoriali e pubblici, quali:

- **Soprintendenza Archeologica belle arti e paesaggio** per le province di BAT e Foggia, giusta nota prot. 6536 del 23/07/2018;
- **Autorità Idrica Pugliese**, giusta nota prot. 3658 del 31/07/2018;
- **Regione Puglia – Sezione Risorse Idriche** – Servizio Idrico Integrato, giusta nota prot. AOO_075/39 del 03/01/2019;
- **Regione Puglia - Comitato Regionale VIA**, giusta parere reso nella seduta del 30/10/2018, acquisito al prot. della Sezione Autorizzazioni Ambientali n. AOO_089/11578 del 30/10/2018;

con **Atto Dirigenziale n. 145del 18/06/2019**, *DETERMINA:*

- *di non assoggettare, [……], alla procedura di Valutazione di Impatto Ambientale il "Progetto definitivo dell'adeguamento dell'impianto di depurazione a servizio dell'agglomerato di Mattinata (FG) – Fondi di Sviluppo e Coesione FSC 2007 – 2013 – CIPE 62/11 - Proponente: Acquedotto Pugliese S.p.A..*

Costituiscono parte integrante del presente provvedimento i seguenti allegati:

REGIONE PUGLIA

- ✓ *Allegato 1: "Quadro prescrittivo";*
- ✓ *Allegato 2: Parere del Comitato Regionale VIA–* assunto *al prot. della Sezione Autorizzazioni Ambientali n. AOO_089/11578 del 30/10/2018 e ritualmente trasmesso alla società con nota prot. n. 6569 del 18/06/2018.*

- *[……];*

QUADRO PRESCRITTIVO

	CONDIZIONE	SOGGETTO PUBBLICO A CUI È AFFIDATA LA RELATIVA VERIFICA DI OTTEMPERANZA
A	**Autorità Idrica Pugliese** espressa con nota prot. 3658 del 31.07.2018 prima della trasmissione del progetto definitivo ad AIP per la relativa approvazione: a) AQP trasmetta a questa Autorità opportuna richiesta di autorizzazione all'incremento di QE, completa di relazione sulle motivazioni che hanno determinato l'incremento di QE rispetto a quello riportato nell'aggiornamento del PdI approvato in data 28.06.2018, di cronoprogramma fisico e finanziario dell'intervento P1197 aggiornati; b) la richiesta di cui al punto precedente sia comprensiva di dichiarazione asseverata da parte del RUP con cui si attesta che con l'intervento saranno completamente superate le criticità: D2.3 (inadeguate condizioni delle opere elettromeccaniche), D2.5 (Assenza o insufficienza di sistemi e servizi di automazione, controllo e monitoraggio), D 2.6 (scarso controllo delle emissioni odorigene), D 2.8 (trattamento fanghi incompleto), D2.10 (Scarichi in uscita dagli impianti non coerenti rispetto al PRTA), D4.1 (Assenza o limitato recupero degli effluenti), D5.1 (assenza di misuratori/campionatori in ingresso e in uscita), M3.1 (Criticità nella sicurezza delle condizioni di lavoro); c) Acquedotto Pugliese accerti che gli interventi previsti nel progetto integrino gli eventuali interventi di Manutenzione Straordinaria già programmati sull'impianto e siano con essi compatibili, non pregiudicandone la funzionalità. d) Il RUP (di AQP) è tenuto altresì a garantire che la documentazione progettuale aggiornata sia trasmessa alla Provincia di Foggia nell'ambito del procedimento di autorizzazione alle emissioni in atmosfera.	**Autorità Idrica Pugliese**
B	**Regione Puglia - - Sezione Idriche- Servizio Sistema Idrico Integrato** con nota prot. AOO_075/39 del 03.01.2019 prima dell'avvio dei lavori : e) includere al successive livello di progettazione tutti gli interventi necessari di adeguatamente dell'impianto in oggetto al DM 185/03, ai sensi di quanto disposto all'art. 6 com. 5 del RR n. 13/2017; in fase di esercizio: f) i letti di essiccamento già esistenti, per i quali il progetto in oggetto non prevede la demolizione, potranno essere utilizzati esclusivamente in casi di effettiva emergenza, previa comunicazione ampiamente motivata e dettagliata, trasmessa dal responsabile tecnico dell'impianto, a tutti i Soggetti competenti;	**Regione Puglia - - Sezione Idriche- Servizio Sistema Idrico Integrato**
C	**Regione Puglia - Comitato Regionale Via** prot. AOO_089/11578 del 30.10.2018 Prima dell'avvio dei lavori: g) Si adegui la progettazione agli indirizzi e linee guida ed alle prescrizioni recentemente introdotte con l'allegato B del Regolamento Regionale n. 13 del 2017 in materia di progettazione e gestione degli impianti di depurazione anche per gli aspetti di adeguamento alla certificazione ISO 14001	**Regione Puglia - Sezione Autorizzazioni Ambientali**

REGIONE PUGLIA

h) Si ottemperi alla predisposizione di un piano di gestione e monitoraggio ambientale utile ad assicurare le migliori prestazioni ai processi di trattamento ed alle tecnologie impiegate al fine di assicurare la massima mitigazione di emissioni odorigene, rumore, polveri e assicurare la migliore qualità delle acque e dei fanghi da destinare allo scarico ed al riutilizzo agricolo e degli ambienti esterni e di lavoro. In fase di cantiere: i) Le lavorazioni devono effettuarsi assicurando in ogni fase il mantenimento degli standard minimi di qualità delle scarico ai limiti imposti dal D. lvo 152/2006. Siano controllate e mantenute nei limiti normative le emissioni odorigene, di rumore e di polvere adoperando per l'organizzazione e l'esecuzione delle lavorazioni le migliori pratiche e tecnologie applicabili allo scopo. Non vi siano interferenze in sito di tipo diretto e indiretto con l'equilibrio dei corpi idrici superficiali e sotterranei mantenendo la profondità dei manufatti e delle fondazioni al di sopra dei livelli di circolazione delle falde acquifere sotterranee. j) Il Presidio depurativo venga attrezzate con la costruzione di barriere vegetali di specie compatibili con le specie naturali del sito finalizzate a contenere e mitigare i disturbi sul paesaggio e sull'ambiente *naturale che, inevitabilmente, una siffatta opera può produrre. ".*	

Con riguardo a quanto sopra, il Proponente Acquedotto PuglieseS.p.A.con nota prot. 43700 del 08/07/2020, trasmessa a mezzo pec in data 08.07.2022, acquisita al protocollo n. AOO_089/457 del 12.01.2023, *trasmette l'elaborato "**Relazione ottemperanza alle prescrizioni"**in unoagli elaborati del progetto che danno conto delle prescrizioni adempiute in fase di progettazione,* al fine di consentire la verifica di ottemperanza, ex art. 28, comma 1 del D.lgs. n. 152/2006, alle prescrizioni ed alle condizioni ambientali di cui all'Allegato 1: "*Quadro Prescrittivo*" impartite con la precitata determinazione dirigenziale prot. n. 145 del 18/06/2019, quindi, pubblicati il 18/01/2023 sul sito web "Portale Ambientale della Regione Puglia.

ELENCO ELABORATI VISIONATI

ID Mattinata_Relazione ottemperanza a prescrizioni.pdf

a_b_P1197_Nota - U - prot. 47147 del 19072021_AQP ad AIP_invio PD.pdf,

a_b_P1197_Relazione RUP ed elenco doc.pdf

d_AQP 18044-2022 - P1197-ID MATTINATA-Nota aut.pdf

e_g_ED.G.01 Relazione generale.pdf.p7m – Rev. 04 DIC. 2020

j_ED.AM.04 Relazione sulla barriera arborea.pdf

e_g_ED.AM.05 Relazione di recepimento prescrizioni in fase autorizzativa.pdf – Rev. 04 DIC. 2020

h_ED.AM.07 Piano Monitoraggio Ambientale.pdf – Rev. 00 MAG. 2022

i_ED.G.11 Relazione sulle interferenze.pdf – Rev. 04 DIC. 2020

h_ED.G.14 Disciplinare di gestione provvisoria.pdf – Rev. 04 DIC. 2020.

Con riguardo all'elaborato *a_b_P1197_Relazione RUP ed elenco doc.pdf*, il Proponente dichiara che *il progetto definitivo ha acquisito i seguenti pareri e autorizzazioni:*

REGIONE PUGLIA

- *parere di compatibilità PAI da parte dell'ABdAM sede di Puglia in data 16/03/2020 con nota prot. 5874/2020;*
- *Autorizzazione Paesaggistica da parte della Sezione Tutela del Paesaggio – Regione Puglia con la Determina n. 61 del 29/04/2020;*
- *parere positivo da parte della ASL FG con nota prot. n. 16623 del 13/02/2020.*

Con riferimento, quindi, al procedimento di che trattasi, il Servizio VIA e VincA con nota prot. AOO_089-18/01/2023/616 *invitai soggetti competenti in indirizzo che hanno impartito le condizioni ambientali nell'ambito del "Procedimento di Verifica di Assoggettabilità a Valutazione di Impatto Ambientale ai sensi dell'art. 19 del D.Lgs. n. 152/06 e s.m.i. con note:*

- *rif. prot. n.3658 del 31.07.2018 - Autorità Idrica Pugliese;*
- *rif. AOO_075/39 del 03.01.2019 - Servizio Sistema Idrico Integrato della Sezione Risorse Idriche della Regione Puglia*
- *rif. AOO_089/11578 del 30.10.2018 - Comitato Regionale VIA*;

perchèai sensi dell'art. 28, comma 2 del D.Lgs. n. 152/2006, forniscano il proprio parere di merito circa la verifica di ottemperanza delle condizioni ambientali imposte.

A detto invito sono pervenute al Servizio VIA e VincA le seguenti note:

- prot. n. 1016 del 15/02/2023 **dell'Autorità Idrica Pugliese** con la quale *si ritiene che il progetto sia stato adeguato alle prescrizioni impartite da questa Autorità (rif.. prot. n.3658 del 31.07.2018) nel corso del procedimento ID VIA 353, fermo restando la necessità di rispettare quanto stabilito nella determina di autorizzazione alla spesa, la cui verifica per il corretto adempimento è demandata al RUP di Acquedotto Pugliese.*
- prot. AOO_075_001837 del 15/02/2023 del **Servizio Sistema Idrico Integrato della Sezione Risorse Idriche della Regione Puglia**con la quale *ritiene che siano state ottemperate le prescrizioni contenute nel proprio parere prot. n. 39 del 03/01/2019, trasmesso in occasione della procedura di VA.*

Con riguardo agli elaborati di cui al progetto definitivotrasmessi con lapec dell'08/07/2022, nello specificonell'elaborato "*ID Mattinata_Relazione ottemperanza a prescrizioni.pdf*":

- ***circa la prescrizione dell'Autorità Idrica Pugliese (nota prot. 3658 del 31.07.2018) di cui :***
  - ***alla lettera A: a) – b) – c) – d)***

il Proponente, vi ha riscontrato come alle pagine 1 e 2 della Relazione di ottemperanza. Nel merito si rinvia alla valutazione del soggetto pubblico cui è stata affidata la relativa verifica di ottemperanza, ovvero, all'Autorità Idrica Pugliese*;*

- ***circa la prescrizione del Servizio Sistema Idrico Integrato della Sezione Risorse Idriche della Regione Puglia di cui:***
  - ***alla lettera B: e) – f)***

il Proponente, vi ha riscontrato come alla pagina3 della Relazione di ottemperanza. Nel merito si rinvia alla valutazione del soggetto pubblico cui è stata affidata la relativa verifica di ottemperanza, ovvero, al Servizio Sistema Idrico Integrato della Sezione Risorse Idriche della Regione Puglia.

REGIONE PUGLIA

- ***circa la prescrizione della Sezione Autorizzazioni Ambientali di cui :***
  - ***alla lettera C-g):***

<<Si adegui la progettazione agli indirizzi e linee guida e alle prescrizioni recentemente introdotte con l'allegato B del Regolamento Regionale n. 13 del 2017 in materia di progettazione e gestione degli impianti di depurazione anche per gli aspetti di adeguamento alla certificazione ISO 14001>>.

Sul punto il Proponente rinvia a quanto riportato in riscontro alla prescrizione d) di Autorità Idrica Pugliese, ovvero:*"Con nota prot. 18044 del 18.03.2022 la Scrivente ha inoltrato alla Provincia di Foggia – Settore Assetto del Territorio e Ambiente l'istanza per l'acquisizione dell'autorizzazione alle emissioni in atmosfera"*.

  - ***alla lettera C-h):***

<<Si ottemperi alla predisposizione di un piano di gestione e monitoraggio ambientale utile ad assicurare le migliori prestazioni ai processi di trattamento e alle tecnologie impiegate al fine di assicurare la massima mitigazione di emissioni odorigene, rumore, polveri e assicurare la migliore qualità delle acque e dei fanghi da destinare allo scarico e al riutilizzo agricolo e degli ambienti esterni e di lavoro.
In fase di cantiere>>.

il Proponente vi ha riscontrato come alle pagine 3 e 4 della ***Relazione di ottemperanza***evidenziando la redazione e trasmissione dell'elaborato integrativo al progetto definitivo "ED.G07 *Piano di Monitoraggio Ambientale e ED.G.14 Disciplinare di gestione provvisoria".*

  - ***alla lettera C-i):***

<<Le lavorazioni devono effettuarsi assicurando in ogni fase il mantenimento degli standard minimi di qualità dello scarico ai limiti imposti dal D.Lgs. 152/2006.Siano controllate e mantenute nei limiti normativi le emissioni odorigene, di rumore e di polvere adoperando per l'organizzazione e l'esecuzione delle lavorazioni le migliori pratiche e tecnologie applicabili allo scopo.Non vi siano interferenze in sito di tipo diretto e indiretto con l'equilibrio dei corpi idrici superficiali e sotterranei mantenendo la profondità dei manufatti e delle fondazioni al di sopra dei livelli di circolazione delle falde acquifere sotterranee>>

Nell'elaborato "*ED.G.11Relazione sulle interferenze"*, il Proponente descrive come le lavorazioni non interferiranno con la qualità del refluo in ottemperanza ai limiti imposti dal D. Lgs. 152/06.Inoltre, il Proponente evidenzia come *In fase di progettazione esecutiva e di esecuzione dei lavori saranno controllate e mantenute entro i limiti normativi le emissioni odorigene, di rumore e di polvere adoperando durante le lavorazioni le migliori tecnologie e adottando le migliori pratiche*.(cfr. paragrafo 3.0 "Risoluzione delle interferenze" – pagine 5-6)

Altresì, il Proponente non elenca tra le interferenze con le lavorazioni quella con *corpi idrici superficiali e sotterranei*. Le interferenze prese in esame sono:

- **le interferenze legate ai sottoservizi** per i quali il Proponente afferma *che nelle attività di scavo, rimozione della pavimentazione stradale e posa condotte si considera la presenza di condotte interrate e di cavidotti elettrici di alimentazione del depuratore.*
- **l'interferenza con la normale attività lavorativa dell'impianto** per la quale il Proponente afferma che *è necessario prevedere la deviazione del flusso del refluo e programmare le deviazioni in funzione di tutta l'operatività dell'impianto in particolare le opere relative alla realizzazione dei nuovi pretrattamenti saranno di seguito pianificate nel seguente ordine temporale:[…….[.*

REGIONE PUGLIA

- ***lettera C-j):***

<<Il Presidio depurativo venga attrezzato con la costruzione di barriere vegetali di specie compatibili con le specie naturali del sito finalizzate a contenere e mitigare i disturbi sul paesaggio e sull'ambiente naturale che, inevitabilmente, una siffatta opera può produrre>>.

il Proponente riporta nell'elaborato *"ED.AM.04 Relazione sulla barriera arborea"*, *la previsione di realizzare sul confine Nord Est una barriera vegetale costituita da essenze arboree locali di lentisco e viburno, e la piantumazione sul lato Ovest – Sud Ovest di 22 essenze di lentisco.*



Foto 4: Siepe di Viburno tino



Foto 5: Siepe di Lentisco

La verifica di ottemperanza delle prescrizioni ambientaliconsente, sulla scorta della documentazione acquisita agli atti,la conseguente valutazioneai sensi dell'art. 28 del D. Lgs. 152/2006.

Pertanto, sulla scorta del Quadro della verifica di ottemperanza alle prescrizioni impartite con D.D. n. 145del 18/06/2019, le prescrizioni, della cui verifica di ottemperanza è stata affidata alla Sezione Autorizzazioni Ambientali, possono considerarsi **ottemperate.**

Valutazione dellaVerifica di ottemperanza

(ex art. 28 del D. Lgs. 152/2006, come sostituito dall' art. 17, comma 1, D.Lgs. 16 giugno 2017, n. 104)

Esaminata la documentazione, valutati gli studi trasmessi al fine dellaVerifica di ottemperanza delle condizioni ambientali per l'intervento ivi proposto, richiamate le disposizioni di cui all'art. 28 del TUA, il Comitato ritiene che il Proponente ha adempiuto all'ottemperanza delle prescrizioni di cui alla lettera C: g) – h) – i) – j) contenute nel Quadro Prescrittivo allegato alla D.D. n. 145 del 18/06/2019, quale provvedimento conclusivo di verifica di valutazione di impatto ambientale ricompreso nel procedimento ex ID VIA 353 ex art. 19 del TUA per il *"Progetto definitivo dell'adeguamento dell'impianto di depurazione a servizio dell'agglomerato di Mattinata (FG) – Fondi di Sviluppo e Coesione FSC 2007 – 2013 – CIPE 62/11*.

REGIONE PUGLIA

I componenti del Comitato Reg.le VIA.

Si da atto che la presenza dei componenti è acclarata dalla relativa votazione nella colonna "*CONCORDE o NON CONCORDE con il parere espresso*" della tabella che segue e che la sottoscrizione del presente verbale da parte dei partecipanti, attese le modalità di svolgimento mediante videoconferenza della odierna seduta di Comitato, è resa mediante sottoscrizione e trasmissione di apposita dichiarazione agli atti del procedimento.

n.	Ambito di competenza	CONCORDE o NON CONCORDE con il parere espresso
1	Pianificazione territoriale e paesaggistica, tutela dei beni paesaggistici, culturali e ambientali **Arch. Stefania Cascella**	X CONCORDE ☐ NON CONCORDE
2	Autorizzazione Integrata Ambientale, rischi di incidente rilevante, inquinamento acustico ed agenti fisici	☐ CONCORDE ☐ NON CONCORDE
3	Difesa del suolo **Dott. Fabrizio Panariello**	X CONCORDE ☐ NON CONCORDE
4	Tutela delle risorse idriche **Ing. Valeria Quartulli**	Presente ma incompatibile ai fini della votazione
5	Lavori pubblici ed opere pubbliche **Ing. Leonardo de Benedettis**	X CONCORDE ☐ NON CONCORDE
6	Urbanistica	Assente
7	Infrastrutture per la mobilità **Ing. Maristella Loi**	X CONCORDE ☐ NON CONCORDE
8	Rifiuti e bonifiche **Dott.ssa Giovanna Addati**	X CONCORDE ☐ NON CONCORDE

REGIONE PUGLIA

	ASSET **Ing. Maria Giovanna Altieri**	X CONCORDE ☐ NON CONCORDE
	Rappresentante della Direzione Scientifica ARPA Puglia	Assente
	Rappresentate del Dipartimento Ambientale Provincia componente territorialmente dell'ARPA	Assente
	Rappresentate dell'Autorità di Bacino distrettuale	Assente
	Rappresentante dell'Azienda Sanitaria Locale territorialmente competente	Assente
	Esperto in Scienze Geologiche **Dott.ssa Giovanna Amedei**	X CONCORDE ☐ NON CONCORDE
	Esperto in Ingegneria Idraulica **Ing. Raffaele Andriani**	X CONCORDE ☐ NON CONCORDE

DETERMINAZIONE DEL DIRIGENTE SERVIZIO VIA E VINCA 14 marzo 2023, n. 98

ID6375 - Proponente Comune di Lecce - POR PUGLIA 2014 - 2020 - Asse V - Azione 5.1 "Interventi di riduzione del rischio idrogeologico e di erosione costiera. Implementazione dei Piani di Protezione Civile con riferimento alla previsione, prevenzione e contrasto del rischio idraulico ed idrogeologico" - Progetto di Installazione di due sistemi di monitoraggio ambientale per la misura continua del Livello Idrometrico e delle variabili di Altezza di Precipitazione, Temperatura dell'Aria e Umidità Relativa alla Foce del Torrente "Idume". - Valutazione di Incidenza ex art. 5 del DPR 357/97 e smi.

Il Dirigente *ad interim* del Servizio VIA e VINCA

VISTA la Legge Regionale 4.02.1997 n. 7 e ss.mm.ii.;
VISTO l'art. 5 del D.P.R. n. 357/1997 e ss.mm.ii.;
VISTA la DGR n. 3261 del 28.07.98 con la quale sono state emanate direttive per la separazione delle attività di direzione politica da quelle di gestione amministrativa;
VISTO l'art. 1 c. 1 della L.r. 11/2001 e ss.mm.ii.;
VISTO l'art. 32 della Legge n. 69 del 18.06.2009 che prevede l'obbligo di sostituire la pubblicazione tradizionale all'Albo ufficiale con la pubblicazione di documenti digitali sui siti informatici;
VISTO l'art. 18 del D. Lgs. n. 196/2003 "Codice in materia di protezione dei dati personali" in merito ai principi applicabili ai trattamenti effettuati dai soggetti pubblici;
VISTO il D.Lgs. n. 33 del 14/03/2013 *"Riordino della disciplina riguardante gli obblighi di pubblicità, trasparenza e diffusione di informazioni da parte delle pubbliche amministrazioni"*.
VISTI gli artt. 14 e 16 del D. Lgs. n. 165/2001;
VISTA la D.G.R. n. 458 del 8/4/2016 in cui sono definite le Sezioni di Dipartimento e le relative funzioni, con particolare riferimento alla Sezione "Autorizzazioni Ambientali" ed alla collocazione provvisoria dei relativi Servizi;
VISTA la D.G.R. n. 1176 del 29/07/2016 e successive proroghe e la D.G.R. n. 211 del 25/02/2020 di conferimento dell'incarico di Dirigente della Sezione Autorizzazioni Ambientali alla dott.ssa Riccio Antonietta;
VISTA la D.D. n. 997 del 23 dicembre 2016 del Dirigente della Sezione Personale e Organizzazione con cui sono stati istituiti i Servizi afferenti alle Sezioni, in applicazione dell'art. 19 c. 2 del DPGR n. 443 del 31 luglio 2015 e s. m. i.;
VISTA la DD n. 176 del 28 maggio 2020 della Dirigente della Sezione Autorizzazioni Ambientali recante "*Atto di organizzazione interna della Sezione Autorizzazioni Ambientali e Servizi Afferenti*";
VISTO il Decreto del Presidente della Giunta Regionale del 22 gennaio 2021 n. 22 avente oggetto *Adozione Atto di Alta Organizzazione. Modello Organizzativo "MAIA 2.0";*
VISTA la DGR 678 del 26/04/2021 avente ad oggetto "*Atto di Alta Organizzazione. Modello Organizzativo "MAIA 2.0". Conferimento incarichi di Direttore di Dipartimento Ambiente, Paesaggio e Qualità Urbana*" con cui è stata attribuita all' Ing. Paolo Garofoli la direzione del Dipartimento Ambiente, Paesaggio e Qualità Urbana;
VISTA la Determina n. 9 del 04/03/2022 codice cifra 013/DIR/2022/00009 avente ad oggetto: "Conferimento delle funzioni di dirigente ad interim del Servizio VIA-VINCA della Sezione Autorizzazioni Ambientali del Dipartimento Ambiente, Paesaggio e Qualità Urbana";
VISTA la Determina n. 75 del 10/03/2022 codice cifra 089/DIR/2022/00075 avente ad oggetto: "Atto di organizzazione interna della Sezione Autorizzazioni ambientali e servizi afferenti";
VISTI altresì:

- il DPR 8 settembre 1997, n. 357 e ss.mm.ii. "Regolamento recante attuazione della Direttiva habitat"
- la D.G.R. 304/2006, così come modificata ed integrata dalla DGR 1362 del 24/07/2018 (BURP n. 114 del 31-8-2018) e ssmmii;
- il D.M. 17 ottobre 2007 recante "Criteri minimi uniformi per la definizione di Misure di Conservazione relative a Zone Speciali di Conservazione (ZSC) e a Zone di Protezione Speciale (ZPS)";

- il Regolamento regionale 22 dicembre 2008, n. 28, «Modifiche e integrazioni al Regolamento regionale 18 luglio 2008, n. 15, in recepimento dei Criteri minimi uniformi per la definizione di misure di conservazione relative a Zone Speciali di Conservazione (ZCS) e Zone di Protezione Speciale (ZPS) introdotti con D.M. 17 ottobre 2007;
- il R.R. 6/2016 come modificato ed integrato dal Regolamento 12/2017;
- il Decreto del 21 marzo 2018 del MATTM con cui il suddetto sito è stato designato quale Zona Speciale di Conservazione;
- la D.G.R. n. 2442 del 21/12/2018 "*Rete Natura 2000. Individuazione di Habitat e Specie vegetali e animali di interesse comunitario nella Regione Puglia*";
- la D.G.R. n. 218 del 25/02/2020 "*Rete Natura 2000. Aggiornamento Formulari Standard. Presa d'atto*";
- l'art. 52 c. 1 della L.r. del 29 dicembre 2017, n. 67 che, modificando l'art. 23 c. 1 della L.r. n. 18/2012, ha stabilito quanto segue: "*Al fine di accelerare la spesa sono attribuiti alla Regione i procedimenti di valutazione di impatto ambientale, valutazione di incidenza e autorizzazione integrata ambientale inerenti ai progetti per i quali, alla data di presentazione della relativa istanza, è stata avanzata nei confronti della Regione Puglia, o suoi organismi strumentali, anche domanda di finanziamento a valere su risorse pubbliche*";
- l'art. 42 "Rete natura 2000. Sistema sanzionatorio" della L.R. n. 44 del 10/08/2018 (BURP n. 106 del 13/08/2018);
- le "Linee guida nazionali per la valutazione di incidenza (VIncA) - Direttiva 92/43/CEE "HABITAT" articolo 6, paragrafi 3 e 4" pubblicate sulla GU della Repubblica Italiana n. 303 del 28/12/2019, sulle quali in data 28 novembre 2019 è stata sottoscritta l'intesa, ex art. 8, c. 6, della legge 5 giugno 2003, n. 131, tra il Governo, le regioni e le Province autonome di Trento e Bolzano;
- la D.G.R. n. 1515 del 27/09/2021 avente oggetto: "*Atto di indirizzo e coordinamento per l'espletamento della procedura di valutazione di incidenza, ai sensi dell'articolo 6 della Direttiva 92/43/CEE e dell'articolo 5 del D.P.R. n. 357/1997 così come modificato ed integrato dall'articolo 6 del D.P.R. n. 120/2003. Recepimento Linee Guida Nazionali in materia di Vinca. Modifiche ed integrazioni alla D.G.R. n. 304/2006, come modificata dalle successive*."

PREMESSO che:

1. Il Progetto di Installazione di due sistemi di monitoraggio ambientale per la misura continua del Livello Idrometrico e delle variabili di Altezza di Precipitazione, Temperatura dell'Aria e Umidità Relativa alla Foce del Torrente "Idume" del Comune di Lecce è stato ammesso a finanziamento nell'ambito del POR PUGLIA 2014/2020 - Asse V –Azione 5.1" Interventi di riduzione del rischio idrogeologico e di erosione costiera. Implementazione dei Piani di Protezione Civile con riferimento alla previsione, prevenzione e contrasto del rischio idraulico ed idrogeologico" - e che ai sensi dell'art. 23 della LR n. 18/2012, così come modificato dall'art. 52 della LR 67/2017, compete alla Regione la valutazione del progetto e nello specifico l'istruttoria relativa alla fase 1 di "screening".
2. con nota prot. n.2314/2023 del 05/01/2023, il Comune di Lecce - POLIZIA LOCALE E PROTEZIONE CIVILE, MOBILITA' E VIABILITA' - ha chiesto il rilascio del parere ai fini della valutazione di incidenza, condotta secondo il livello I – fase di screening;
3. unitamente alla richiesta di cui al punto precedente, il Proponente ha allegato tutta la documentazione necessaria all'avvio del procedimento e, in particolare, il "*format proponente*" debitamente compilato e sottoscritto, la ricevuta del pagamento degli oneri istruttori dovuti nonché la documentazione utile alla comprensione della portata della proposta progettuale;
4. è stato trasmesso il parere del Parco Naturale Regionale Bosco e paludi di Rauccio quale "sentito" endoprocedimentale alla valutazione di incidenza e nulla osta del gestore dell'area protetta, nota prot. n. 0208445/2022 del 15/12/2022, come integrato con nota prot. n. 31245 del 18/02/2023;
5. con nota prot. n. 0031245/2023 del 18/02/2023, il Comune di Lecce ha integrato la richiesta di valutazione al fine di comprendere l'attività di sfalcio della vegetazione presente nel corso d'acqua, per un raggio

di circa un metro dalla postazione delle due stazioni di monitoraggio ambientale in procinto di essere installate;

DESCRIZIONE DELL'INTERVENTO

Il progetto prevede l'installazione di due sistemi di monitoraggio ambientale nell'area dei tre canali che affluiscono al Bacino *Idume*, da realizzarsi nell'ambito del finanziamento del POR Puglia 2014- 2020 az. 5.1 "Interventi di riduzione del rischio idrogeologico e di erosione costiera. Implementazione dei Piani di Protezione Civile con riferimento alla previsione, prevenzione e contrasto del rischio idraulico ed idrogeologico" di cui il Comune risulta beneficiario. Più precisamente, il sistema – ricadente nell'area parco naturale regionale "Bosco e Paludi di Rauccio" e in area ZSC "Rauccio" codice IT150006 – consta di:

- Stazione punto 1, da collocarsi in corrispondenza della confluenza dei canali Rauccio e Gelsi, con installazione di palo verticale di altezza mt. 3,50 su cui verrà collocato sensore per la misura del livello idrometrico su sbraccio orizzontale di lunghezza mt. 1,50; l'installazione del palo avverrà mediante interro di plinto prefabbricato in cemento di misura 50 x 50 x 50 cm. Il palo di nuova installazione sarà verniciato con colore neutro.
- Stazione punto 2, da collocarsi a monte del "ponte del Diavolo" posto sul canale Fetida, lungo la Via Idume all'altezza dell'intersezione con Via Vieste, mediante installazione su palo di illuminazione pubblica esistente, sul quale sarà collocato lo sbraccio orizzontale di supporto del sensore.

Si è resa necessaria intervenire con lo sfalcio superficiale della vegetazione attualmente presente lungo il canale *Fetida* e, soprattutto, alla convergenza dei canali *Gelsi e Rauccio*. L'intervento è programmato su una superficie di circa 4,00 mq, 1,00 metro a valle e 1,00 m a monte di ciascuna postazione delle due stazioni di monitoraggio ambientale per consentire ai sensori radar, di cui si avvale la tecnologia installata, di rilevare i dati della misura continua del livello idrometrico e delle variabili di altezza delle precipitazioni, oltre che della temperatura dell'aria e dell'umidità.

L'installazione delle due stazioni avverrà senza aprire nuove piste, perché saranno utilizzati accessi esistenti, avvalendosi di personale specializzato e di tecniche tali da evitare - per quanto possibile - polveri e rumori.

Anche l'operazione di sfalcio avverrà con le medesime precauzioni, perché vedrà impiegato personale specializzato e l'utilizzo di tecniche a mano o con piccola strumentazione che riducano al minimo la produzione di polveri e rumori.

Dalla ricognizione condotta in ambito G.I.S. dei beni paesaggistici (BP) e degli ulteriori contesti paesaggistici (UCP) individuati dal Piano Paesaggistico Territoriale della Regione Puglia (PPTR), approvato con D.G.R. 16 febbraio 2015, n. 176 (pubblicato sul BURP n. 40 del 23-03-2015) e ss.mm.ii, in corrispondenza delle superfici oggetto di intervento si rileva la presenza dei seguenti Beni Paesaggistici (BP) e Ulteriori Contesti Paesaggistici (UCP), in ambito "Tavoliere Salentino":

6.1.2 Componenti idrologiche

- UCP - Aree Soggette a Vincolo Idrogeologico

6.2.1 Componenti Botanico vegetazionale

- BP – Boschi

6.2.2 Componenti delle aree protette e dei siti naturalistici

- BP - Parchi e Riserve
- UCP – Siti d rilevanza naturalistica

6.3.1 Componenti Culturali e insediative

- BP - Immobili e aree di notevole interesse pubblico

L'area oggetto degli interventi, come detto, ricade all'interno del Parco naturale regionale "Bosco e Paludi di Rauccio" e nella ZSC "Rauccio" codice IT150006. Il controllo effettuato in ambito GIS individua la stessa area come interessata dalla presenza di habitat codice 1150* Lagune costiere, codice, 3260 Fiumi delle pianure e montani con vegetazione del Ranunculion fluitantis e Callitricho- Batrachion e codice 1410 Pascoli inondati mediterranei (Juncetalia maritimi). In realtà, l'unico habitat ad essere direttamente interessato dall'intervento è quello delle lagune costiere, su cui viene prevista un'attività di sfalcio della vegetazione strettamente

finalizzata alla utilizzazione della strumentazione di monitoraggio.
La zona è ricompresa in quella di potenziale habitat per le seguenti specie di anfibi: *Triturus carnifex, Bufo bufo;* per le seguenti specie di rettili: *Elaphe quatuorlineata, Elaphe situla;* per le seguenti specie di invertebrati: *Vertigo angustior, Hirudo medicinalis, Coenagrion mercuriale;* per le seguenti specie di uccelli: *Botaurus stellaris, Ixobrychus minutus, Egretta garzetta, Platalea leucorodia, Aythya fuligula, Anas crecca, Aythya ferina, Calandrella Brachydactyla, Circus aeruginosus, Circus cyaneus, Himantopus himantopus, Recurvirostra avosetta,Charadrius alexandrinus, Pluvialis apricaria, Calidris alpina, Larus melanocephalus, Larus michahellis, Larus ridibundus, Larus audouinii, Saxicola torquatus, Remiz pendulinus, Lanius senator, Passer montanus, Passer italiae, Numenius arquata, Sterna albifrons, Sterna sandvicensis*; per le seguenti specie di mammifero: *Pipistrellus pipistrellus, Pipistrellus kuhlii, Hypsugo savi.*

Incidenza su habitat e specie: La valutazione dello stato di conservazione di habitat e specie è stata eseguita sulla base dei dati riportati nei Formulario standard relativi alla ZSC interessata e aggiornati con la D.G.R. n. 218/2020. Per quanto riguarda lo stato di conservazione dell'habitat codice 1150* - In accordo con il relativo Formulario standard - lo stato di conservazione dello stesso habitat è definito "eccellente". L'intervento proposto pur incidendo direttamente su tale habitat non concorre ad una potenziale frammentazione dello stesso né ad alterarne lo stato di conservazione.

Analoghe valutazioni sono state condotte per lo stato di conservazione delle specie elencate nel Formulario standard. In questo caso si rileva uno stato di conservazione medio o limitato per *Elaphe quatuorlineata, Elaphe situla*, *Charadrius alexandrinus*. *Aythya fuligula e Calandrella Brachydactyla.* Si ritiene che la tipologia di impatti ascrivibili alla realizzazione dell'intervento siano non significativi in quanto a breve termine, temporaneo e strettamente locale, poichè legati alla sola fase in corso d'opera. L'Ente gestore dell'area protetta regionale, nel suo parere positivo ha comunque ritenuto di prevedere le seguenti forme di mitigazione:

- Con riferimento alla Stazione – punto 1, si proceda, a fronte dell'interro del basamento di sostegno in calcestruzzo, al posizionamento fuori terra del manufatto, salvo che tale modalità non pregiudichi la stabilità della struttura; di tale evenienza dovrà essere data comunicazione all'ufficio scrivente;
- le operazioni di sfalcio dovranno essere eseguite a mano, per un raggio di circa un metro dalla postazione delle due stazioni di monitoraggio ambientale e dovrà interessare esclusivamente la vegetazione a canneto ricadenti nell'alveo senza intaccare altre specie vegetali eventualmente presenti;
- la vegetazione sfalciata dovrà essere manualmente rimossa dallo specchio d'acqua;
- prima delle operazioni di sfalcio si dovrà verificare che nell'area oggetto di intervento non vi siano specie animali che potrebbero essere danneggiate da dette operazioni. Nel caso fosse rivenuta qualche specie animali si dovrà garantire l'allontanamento della stessa.
- fermo restando che gli interventi dovranno essere eseguiti al di fuori del periodo di riproduzione della fauna di interesse conservazionistico e, quindi, dal 16 luglio al 14 marzo, qualora, in ogni caso, si dovessero ritrovare eventi di nidificazione, sia nell'area di intervento che nell'area strettamente circostante, ogni operazione di sfalcio dovrà essere cessata e dovrà essere data immediata comunicazione all'ufficio parco.

Tutto ciò premesso

PRESO ATTO che il proponente Comune di Lecce ha proposto forme di mitigazione e che l'Ente Gestore del Parco naturale regionale "Bosco e Paludi di Rauccio" ha rilasciato il proprio nulla osta condizionato al rispetto di prescrizioni che qui si intendono integralmente riportate.

RILEVATO che il progetto proposto - di lieve entità - insiste su area già oggetto di trasformazione e che lo stesso è finalizzato al monitoraggio ambientale.

CONSIDERATO che l'habitat "Lagune costiere" pur risultando direttamente interessato dall'intervento proposto non subirà impatti significativi e che – allo stesso modo - gli impatti sulle specie vengono valutati non significativi

Pertanto, esaminati gli atti e alla luce delle motivazioni sopra esposte, che si intendono qui integralmente richiamate, sulla base degli elementi contenuti nella documentazione presentata e a conclusione della procedura di screening di incidenza, si ritiene che il progetto in esame, sebbene non connesso con la gestione e conservazione della ZSC-"Rauccio" (IT915006), non determinerà incidenza significativa ovvero non pregiudicherà il mantenimento dell'integrità del sito con riferimento agli specifici obiettivi di conservazione.

Verifica ai sensi del D.Lgs. n. 196/2003 **Garanzia della riservatezza**
La pubblicazione dell'atto all'albo, salve le garanzie previste dalla L. 241/90 e s.m.i. in tema di accesso ai documenti amministrativi, avviene nel rispetto della tutela della riservatezza dei cittadini, tenuto conto di quanto disposto dal D.Lgs. 196/2003 in materia di protezione dei dati personali, nonché dal vigente Regolamento Regionale n. 5/2006 per il trattamento dei dati sensibili e giudiziari. Ai fini della pubblicazione legale, l'atto destinato alla pubblicazione è redatto in modo da evitare la diffusione di dati personali identificativi non necessari, ovvero il riferimento a dati sensibili. Qualora tali dati fossero indispensabili per l'adozione dell'atto, essi sono trasferiti in documenti separati esplicitamente richiamati. Non ricorrono gli obblighi di cui agli artt. 26 e 27 del D.Lgs 14 marzo 2013 n. 33.
"Copertura finanziaria ai sensi della L.R. 28/2001 e ss.mm.ii. e D. Lgs.vo 118/2011 e ss.mm.ii." **Il presente provvedimento non comporta implicazioni di natura finanziaria sia di entrata che di spesa e dallo stesso non deriva alcun onere a carico del bilancio regionale.**

Per quanto esposto in premessa, che qui si intende integralmente riportato,

DETERMINA

- **di NON RICHIEDERE l'attivazione della procedura di valutazione appropriata** per il progetto proposto dal Comune di Lecce nell'ambito del POR PUGLIA 2014-2020 - Asse V Azione 5.1 -" Interventi di riduzione del rischio idrogeologico e di erosione costiera. Implementazione dei Piani di Protezione Civile con riferimento alla previsione, prevenzione e contrasto del rischio idraulico ed idrogeologico" – Progetto di Installazione di due sistemi di monitoraggio ambientale per la misura continua del Livello Idrometrico e delle variabili di Altezza di Precipitazione, Temperatura dell'Aria e Umidità Relativa alla Foce del Torrente "Idume" - per le valutazioni e le verifiche espresse in narrativa;

- **di DARE ATTO** che il presente provvedimento:
  - è riferito a quanto previsto dalla L.r. n. 11/2001 relativamente alla sola Valutazione di incidenza secondo le disposizioni della la D.G.R. n. 304/2006 così come modificata ed integrata dalla DGR 1362 del 24 luglio 2018;
  - non sostituisce altri pareri e/o autorizzazioni eventualmente previsti ai sensi delle normative vigenti;
  - ha carattere preventivo e si riferisce esclusivamente alle opere a farsi;
  - fa salve tutte le ulteriori prescrizioni, integrazioni o modificazioni relative al progetto in oggetto introdotte dagli Uffici competenti, anche successivamente all'adozione del presente provvedimento, purché con lo stesso compatibili;
  - è altresì subordinato alla verifica della legittimità delle procedure amministrative messe in atto;

- **di NOTIFICARE** il presente provvedimento, a cura del Servizio VIA e VINCA, al soggetto proponente,

Comune di Lecce;

- **di TRASMETTERE** il presente provvedimento al responsabile della linea di finanziamento e, ai fini dell'esperimento delle attività di alta vigilanza e sorveglianza, alla Sezione Vigilanza Ambientale, alla Sezione Tutela e Valorizzazione del Paesaggio (Servizio Parchi e Tutela della Biodiversità), all'Arma dei Carabinieri (Gruppo CC Forestali di Lecce);

- **di FAR PUBBLICARE** il presente provvedimento sul BURP e sul Portale Ambientale dell'Assessorato alla Qualità dell'Ambiente;

- **di TRASMETTERE** copia conforme del presente provvedimento al Servizio Segreteria della Giunta Regionale.

Il presente provvedimento, redatto in forma integrale nel rispetto della tutela della riservatezza dei cittadini, secondo quanto disposto dal D.lgs. 196/03 in materia di protezione dei dati personali e smi, emesso in forma di documento informatico ex D.Lgs. 82/2005 e smi, firmato digitalmente ai sensi del testo unico D.P.R. 28 dicembre 2000, n. 445, del D.Lgs. 7 marzo 2005, n. 82 e norme collegate, è composto da n.. 8 (otto) pagine compresa la presente, ed è immediatamente esecutivo.

Il presente provvedimento,
a) è pubblicato all'Albo Telematico del sito www.regione.puglia.it per un periodo pari ad almeno dieci giorni, ai sensi dell'art. 7 ed 8 del L.R. n.15/2008 e per gli effetti di cui al comma 3 art. 20 DPGR n. 22/2021;
b) è trasmesso al Segretariato della Giunta Regionale, ai sensi dell'art. 6 comma quinto della L.R. n.7/97 e del Decreto del Presidente della G.R. n. 443/2015;
c) sarà pubblicato sul sito ufficiale della Regione Puglia, www.regione.puglia.it, Sezione Trasparenza, Provvedimenti dirigenti;
d) sarà pubblicato sul BURP.

Ai sensi dell'art. 3 comma 4 della L. n. 241/90, avverso il presente provvedimento potrà essere presentato ricorso giurisdizionale al Tribunale Amministrativo Regionale entro 60 giorni (sessanta) dalla data di notifica dello stesso, ovvero ricorso straordinario al Presidente della Repubblica entro 120 (centoventi) giorni.

Il Dirigente *a.i.* del Servizio VIA e VINCA
(Arch. Vincenzo Lasorella)

Il sottoscritto attesta che il procedimento istruttorio è stato espletato nel rispetto della vigente normativa comunitaria, nazionale e regionale e che il presente provvedimento, predisposto ai fini dell'adozione dell'atto finale da parte del Dirigente, è conforme alle risultanze istruttorie.

Il funzionario titolare di PO
(Dott. Vincenzo Moretti)

DETERMINAZIONE DEL DIRIGENTE SERVIZIO VIA E VINCA 21 marzo 2023, n. 105

ID VIA 777 - Procedura ex art. 6, comma 9 del D.lgs. n. 152/2006 e ss. mm. ii. - Impianto di produzione di energia elettrica da fonte eolica della potenza nominale di 45,00 MW in agro del Comune di Toritto (BA) - Modifica aerogeneratore.

Proponente: ER Italia.

IL DIRIGENTE *ad interim* del SERVIZIO V.I.A. e V.Inc.A.

VISTA la L.R. 4 febbraio 1997 n.7"*Norme in materia di organizzazione della Amministrazione Regionale*" ed in particolare gli artt. 4 e 5.

VISTA la D.G.R. 28 luglio 1998 n. 3261, avente ad oggetto "*Separazione delle attività di direzione politica da quelle di gestione amministrativa. Direttiva alle strutture regionali*".

VISTI gli artt. 14 e 16 del D. Lgs.30 marzo 2001, n. 165"*Norme generali sull'ordinamento del lavoro alle dipendenze delle amministrazioni pubbliche*".

VISTO il D. Lgs. n. 33 del 14/03/2013 recante "*Riordino della disciplina riguardante gli obblighi di pubblicità, trasparenza e diffusione delle informazioni da parte delle Pubbliche Amministrazioni*";

VISTO l'art.32 della L. 18 giugno 2009 n.69 "*Disposizioni per lo sviluppo economico, la semplificazione, la competitività nonché in materia di processo civile*".

VISTO l'art.18 del D.lgs. 30 giugno 2003, n. 196 "*Codice in materia di protezione dei dati personali*" ed il Reg. 2016/679/UE.

VISTO il D.P.G.R. 17/05/2016 n. 316 avente per oggetto "Attuazione modello MAIA di cui al Decreto del Presidente della Giunta Regionale 31 luglio 2015 n. 443. Definizione delle Sezioni di Dipartimento e delle relative funzioni".

VISTA la D.G.R. n. 1176 del 29/07/2016 di conferimento dell'incarico di Dirigente della Sezione Autorizzazioni Ambientali alla dott.ssa Antonietta Riccio e successive proroghe.

VISTA la D.G.R. n. 211 del 25/02/2020 di conferimento dell'incarico di Dirigente della Sezione Autorizzazioni Ambientali alla dott.ssa Antonietta Riccio.

VISTA la Determina dirigenziale n. 176 del 28/05/2020 della Sezione Autorizzazioni Ambientali recante "Atto di organizzazione interna della Sezione Autorizzazioni Ambientali e Servizi Afferenti".

VISTO il Decreto del Presidente della Giunta Regionale del 22 gennaio 2021 n. 22 avente oggetto *Adozione Atto di Alta Organizzazione. Modello Organizzativo "MAIA 2.0";*

VISTA la D.G.R. n. 678 del 26/04/2021 avente oggetto: "Atto di Alta Organizzazione. Modello Organizzativo "MAIA 2.0". Conferimento incarichi di Direttore di Dipartimento Ambiente, Paesaggio e Qualità Urbana".

VISTA la Deliberazione della Giunta regionale 30 giugno 2021, n. 1084, avente ad oggetto "Decreto del Presidente della Giunta regionale 22 gennaio 2021, n. 22 "Modello Organizzativo Maia 2.0". Ulteriore proroga degli incarichi di direzione in essere delle Sezioni di Dipartimento della Giunta regionale.

VISTA la Determinazione Dirigenziale del 01.07.2021, n. 4 "Atto di indirizzo al Direttore del Dipartimento Personale e Organizzazione per la ulteriore proroga degli incarichi di direzione in essere dei Servizi delle strutture della Giunta regionale: Ulteriore proroga degli incarichi di dirigenti di Servizio."

VISTA la Deliberazione della Giunta regionale 01 settembre 2021, n. 1424, avente ad oggetto "Decreto del Presidente della Giunta regionale 22 gennaio 2021, n. 22 "Modello Organizzativo Maia 2.0". Ulteriore proroga degli incarichi di direzione in essere delle Sezioni di Dipartimento della Giunta regionale. Atto di indirizzo al Direttore del Dipartimento Personale e Organizzazione per la ulteriore proroga degli incarichi di direzione

in essere dei Servizi delle strutture della Giunta regionale", con la quale la Giunta regionale ha prorogato gli incarichi di direzione in essere delle Sezioni di Dipartimento della Giunta regionale in scadenza al 31 agosto 2021, ancorché conferiti ad interim, alla data del 30 settembre 2021 o, qualora antecedente, alla data di affidamento degli stessi, e ha dato indirizzo al Direttore del Dipartimento Personale ed Organizzazione di procedere alla proroga degli incarichi di direzione in essere dei Servizi della Giunta regionale, in scadenza al 31 agosto 2021, compresi quelli conferiti ad interim, fino alla data di conferimento degli stessi e comunque non oltre il 31 ottobre 2021.

VISTA la Deliberazione della Giunta regionale 30 settembre 2021, n. 1576, avente ad oggetto "Conferimento incarichi di direzione delle Sezioni di Dipartimento ai sensi dell'articolo 22, comma 2, del decreto del Presidente della Giunta regionale 22 gennaio 2021 n. 22." con la quale sono stati conferiti gli incarichi di direzione delle Sezioni.

VISTA la Deliberazione della Giunta regionale 28 ottobre 2021, n. 1734, avente ad oggetto "Decreto del Presidente della Giunta regionale 22 gennaio 2021, n. 22 "Modello Organizzativo Maia 2.0. Atto di indirizzo al Direttore del Dipartimento Personale ed Organizzazione per la ulteriore proroga degli incarichi di direzione in essere dei Servizi delle strutture della Giunta regionale.

VISTA la Determinazione Dirigenziale del 03.11.2021, n. 17 a seguito Deliberazione della Giunta regionale 28 ottobre 2021, n. 1734, avente ad oggetto "Decreto del Presidente della Giunta regionale 22 gennaio 2021, n. 22 "Modello Organizzativo Maia 2.0. Atto di indirizzo al Direttore del Dipartimento Personale ed Organizzazione per la ulteriore proroga degli incarichi di direzione in essere dei Servizi delle strutture della Giunta regionale.

VISTA la Determinazione del 1° novembre 2021 n. 17, il Direttore del Dipartimento Personale e Organizzazione ha prorogato, in attuazione della deliberazione della Giunta regionale del 28 ottobre 2021, n. 1734, gli incarichi di direzione in essere dei Servizi di Sezione della Giunta regionale, in scadenza al 31 ottobre 2021, compresi quelli conferiti ad interim, come individuati ai punti 1, 2, e 4 della determinazione del Direttore del Dipartimento Risorse Finanziarie e Strumentali, Personale ed Organizzazione 31 marzo 2020, n. 7, fino alla data di conferimento degli stessi e comunque non oltre il 31 gennaio 2022.

VISTA la Deliberazione della Giunta regionale 31 gennaio 2022, n. 56, avente ad oggetto Decreto del Presidente della Giunta regionale 22 gennaio 2021, n. 22 "Modello Organizzativo Maia 2.0". Atto di indirizzo al Direttore del Dipartimento Personale ed Organizzazione per la ulteriore proroga al 28 febbraio 2022 degli incarichi di direzione in essere dei Servizi delle strutture della Giunta regionale.

VISTA la Determinazione del 4 marzo 2022 n. 9, del Direttore del Dipartimento Personale e Organizzazione avente ad oggetto "Conferimento incarichi di direzione dei Servizio delle Sezioni di Dipartimento ai sensi dell'art. 22, comma 3 del decreto del Presidente della Giunta regionale 22 gennaio 2021, n. 22".

VISTI:

- la L. 7 agosto 1990 n.241 "*Nuove norme in materia di procedimento amministrativo e di diritto di accesso ai documenti amministrativi*" e s.m.i.;
- il D.Lgs. 3 aprile 2006 n.152 "*Norme in materia ambientale*" e s.m.i.;
- la L.R. 14 giugno 2007 n.17 "*Disposizioni in campo ambientale, anche in relazione al decentramento delle funzioni amministrative in materia ambientale*" e s.m.i.;
- la L.R. 20 agosto 2012 n.24 *"Rafforzamento delle pubbliche funzioni nell'organizzazione e nel governo dei Servizi pubblici locali"*;
- la L.R. 07 aprile 2015, n. 14 "*Disposizioni urgenti in materia di sviluppo economico, lavoro, formazione professionale, politiche sociali, sanità, ambiente e disposizioni diverse";*
- la L.R. 7 novembre 2022 n.26 "*Organizzazione e modalità di esercizio delle funzioni amministrative in materia di valutazioni e autorizzazioni ambientali*";

RICHIAMATI:

- **del D.lgs. 152/2006 e s.m.i.:** l'art.6 comma 9
- **della L.241/1990 e s.m.i**.: l'art. 2.

EVIDENZIATO CHE:

- il Servizio VIA e VIncA della Sezione Autorizzazioni Ambientali della Regione Puglia, ai sensi delle disposizioni dirigenziali di cui alla DD n. 176/2020 e successive, è Autorità Competente per la procedura di cui all'art. 6 comma 9 del D.lgs. n. 152/2006 e ss. mm. ii.

PREMESSO CHE:

- Con Determinazione Dirigenziale del 07/11/2008 n. 794 il Settore Ecologia della Regione Puglia (oggi Sezione Autorizzazioni Ambientali) concludeva la procedura di verifica di assoggettabilità a VIA del progetto dell'impianto eolico di Toritto, escludendo da VIA n. 15 aerogeneratori su 20 proposti.
- Con istanza del 16.03.2023, acquisita al prot. n. AOO_089_4665 del 20.03.2023, la società ER Italia s.r.l. chiedeva al Servizio VIA VIncA regionale l'attivazione della procedura ex art. 6 comma 9 del D.lgs. n. 152/2006 e ss. mm. ii., al fine di individuare la procedura ambientale inerente la modifica progettuale in oggetto proposta.

RILEVATO CHE:

- Il parco eolico in oggetto è stato già sottoposto in passato alla procedura di verifica di assoggettabilità a VIA conclusasi con Determinazione Dirigenziale del 07/11/2008 n. 794, con la quale sono stati esclusi dalla procedura di VIA di 15 aerogeneratori su 20 proposti, ivi indicati;
- La modifica progettuale proposta dalla società ER Italia S.r.l., consiste nella sostituzione del modello di aerogeneratore del tipo Repower System 3.XM, avente le seguenti caratteristiche:
    - Diametro rotore: m. 104 Altezza al mozzo: m. 120 Altezza complessiva: m. 172
    - Potenza aerogeneratore: MW 3,30
    - Potenza complessiva dell'impianto: MW 49,5

  con un nuovo modello di aerogeneratore tipo Vestas V-112, in grado di garantire una maggiore producibilità del 15% circa, avente le seguenti caratteristiche:
    - Diametro rotore: m. 112
    - Altezza al mozzo: m. 119
    - Altezza complessiva: m. 175
    - Potenza aerogeneratore: MW 3,00
    - Potenza complessiva dell'impianto: MW 45,0
- Tra le motivazioni alla base della sostituzione del modello di aerogeneratore la società ER Italia S.r.l., rileva che […] *la tecnologia delle turbine eoliche in questi ultimi anni è in continua evoluzione. Dalla data della richiesta di screening presentata dalla Ditta proponente (marzo 2007) ad oggi sono stati fatti notevoli progressi, soprattutto sotto il profilo del rendimento energetico delle macchine* […] *L'aerogeneratore Vestas V-112 garantisce un'alta affidabilità ed operatività e risulta essere ottimale per le caratteristiche del sito.*

  Dalla stima di producibilità effettuata da Garrad Hassan, consulente leader mondiale nelle energie rinnovabili, risulta infatti che, nonostante la potenza installata complessiva sia inferiore a quella di progetto, l'utilizzo di tale turbina garantisce un incremento del 15% sia in termini di producibilità specifica annua (MWh/MW) che assoluta (MWh).

Per quanto attiene all'impatto ambientale generato dall'aerogeneratore Vestas V-112, si fa presente quanto segue:

- *Impatto acustico: è stata condotta una simulazione delle emissioni sonore prodotte dall'aerogeneratore V-112, con l'ausilio del software "GH WindFarmer" della ditta Garrad Hassan. In tale simulazione sono stati presi in considerazione tutti i 20 aerogeneratori di progetto, così da rendere confrontabili le curve isofoniche prodotte dalla Vestas V-112 con quelle prodotte dall'aerogeneratore Repower 3.XM. Confrontando le due mappe si evince che in termini di rumore prodotto non sussistono differenze apprezzabili tra le due macchine.*
- *Impatto visivo e paesaggistico: non subisce alcuna variazione. Assunti, infatti, i seguenti valori:*
  - *WTG Repower 3.XM:*

  altezza al mozzo dell'aerogeneratore di progetto (hP): 120 m;

  diametro dell'aerogeneratore di progetto (DP): 104 m;

  altezza complessiva dell'aerogeneratore di progetto:

  (hP TOT = DP/2 + hP): 172 m.

  - *WTG Vestas V-112:*

  altezza al mozzo dell'aerogeneratore V-112 della Vestas (hV): 119 m;

  diametro dell'aerogeneratore V-112 della ditta Vestas (DV): 112 m;

  altezza complessiva dell'aerogeneratore V-112 della Vestas:

  (hV TOT = DV/2 + hV): 175 m

  complessivamente, si ha un incremento dell'altezza dell'aerogeneratore pari a 3 metri (misurata alla punta della pala quando raggiunge la posizione più alta), corrispondente ad una percentuale pari a:

  (hV TOT - hP TOT) x 100 / hP TOT = (175 – 172) x 100 / 172 = 1,7%.

  Tale lieve incremento non è percepibile dall'osservatore.
- *Occupazione di suolo: le piazzole e la viabilità di servizio non subiscono modifiche, né in fase di cantiere, né in fase di esercizio. Pertanto, l'occupazione di suolo non varia.*
- *Impatto su fauna, flora ed ecosistemi: non sussistono differenze, atteso che:*
  - *avifauna: l'incremento dell'1,7% dell'altezza complessiva dell'aerogeneratore non è tale da alterare l'impatto sull'avifauna;*
  - *fauna, flora ed ecosistemi: l'occupazione di suolo, temporanea e definitiva, non cambia e, conseguentemente, non varia neanche l'impatto su fauna, flora ed ecosistemi."*

(cfr., elaborato " Lista di Controllo" di cui al Decreto Direttoriale n. 239 del 04.08.2017 ed elaborato "Relazione tecnica illustrativa")

CONSIDERATO CHE:

- l'art. 6 comma 9 del D.lgs. N. 152/2006 e ss. mm. ii. dispone che […] *Per le modifiche, le estensioni o gli adeguamenti tecnici finalizzati a migliorare il rendimento e le prestazioni ambientali dei progetti elencati negli allegati II, II-bis, III e IV alla parte seconda del presente decreto, fatta eccezione per le modifiche o estensioni di cui al comma 7, lettera d), il proponente, in ragione della presunta assenza di potenziali impatti ambientali significativi e negativi, ha la facoltà di richiedere all'autorità competente, trasmettendo adeguati elementi informativi tramite apposite liste di controllo, una valutazione*

preliminare al fine di individuare l'eventuale procedura da avviare. omissis, […]

Per tutto quanto su rilevato,

ESAMINATA la Lista di controllo ex art. 6 comma 9 del D.lgs. n. 15272006 e ss. mm. ii. trasmessa dalla Società ER ITALIA con pec del 16.03.2023, acquisita al prot. AOO_089_4665 del 20.03.2023, allegata al presente provvedimento per farne parte integrante e sostanziale;

RITENUTO che gli adeguamenti a farsi, così come descritti e rappresentati dalla Ditta ER Italia nella "Lista di Controllo" *ex* art. 6, comma 9 del D.lgs. n. 152/2006 e ss. mm. ii., e nell'elaborato "Relazione tecnico-illustrativa" del dicembre 2011 si configurano come adeguamenti tecnici finalizzati e necessari a migliorare il rendimento e le prestazioni ambientali dell'impianto.

RILEVATO, altresì, che a fronte di un incremento del diametro rotore, l'altezza massima del nuovo aerogeneratore, intesa come altezza dal suolo raggiungibile dalla estremità delle pale, non supera l'altezza massima (max 185 m circa) ottenibile come prodotto dell'altezza massima del "vecchio" aerogeneratore ed il rapporto fra il diametro del rotore del nuovo aerogeneratore e il diametro del rotore dell'aerogeneratore da sostituire. L'incremento è pari a soli 3 m, passando da 172 m di altezza max del vecchio aerogeneratore a 175 m del nuovo aerogeneratore. Tale incremento non genera impatti negativi e significativi purché sia garantito il rispetto della normativa vigente in materia di distanze minime di ciascun aerogeneratore da unità abitative munite di abitabilità, regolarmente censite e stabilmente abitate, e dai centri abitati individuati dagli strumenti urbanistici vigenti.

RILEVATO, altresì, che il progetto non rientra tra le categorie di cui ai comma 6 e 7 dell'art. 6 del D.lgs. n. 152/2006 e ss. mm. ii.

Verifica ai sensi del Regolamento 2016/679/UE e del D.lgs. 196/2003 e s.m.i. come modificato dal D.lgs. n. 101/2018

Garanzia della riservatezza

La pubblicazione dell'atto all'albo, salve le garanzie previste dalla L. 241/90 e s.m.i. in tema di accesso ai documenti amministrativi, avviene nel rispetto della tutela della riservatezza dei cittadini, secondo quanto disposto dal D.lgs. 196/2003, come modificato dal D.lgs. n. 101/2018, in materia di protezione dei dati personali, nonché dal vigente Regolamento Regionale n. 5/2006 per il trattamento dei dati sensibili e giudiziari.

Ai fini della pubblicazione legale, l'atto destinato alla pubblicazione è redatto in modo da evitare la diffusione di dati personali identificativi non necessari, ovvero il riferimento a dati sensibili. Qualora tali dati fossero indispensabili per l'adozione dell'atto, essi sono trasferiti in documenti separati esplicitamente richiamati.

Non ricorrono gli obblighi di cui agli artt. 26 e 27 del D.Lgs 14 marzo 2013 n. 33

Copertura finanziaria ai sensi del d.lgs. n. 118/2011 e ss.mm. ii.

La presente deliberazione non comporta implicazioni, dirette e/o indirette, di natura economico-finanziaria e/o patrimoniale e dalla stessa non deriva alcun onere a carico del bilancio regionale.

Tutto ciò premesso, ai sensi dell'art. 6 comma 9 D.lgs. 3 aprile 2006 n. 152 "*Norme in materia ambientale*" e dell'art. 2 comma 1 della L. n. 241/1990 e s.m.i., sulla scorta dell'istruttoria tecnica condotta, dal Servizio VIA e VIncA della Regione Puglia,

DETERMINA

- **di dichiarare** tutto quanto espresso in narrativa, che qui si intende integralmente riportato, parte integrante del presente provvedimento;

- **di ritenere** la modifica progettuale, sostituzione del modello di aerogeneratore, proposto dalla ditta ER Italia S.r.l., così come descritta nella documentazione acquisita agli atti del procedimento *ex* art. 6, comma 9 del D.lgs. n. 152/2006 e ss. mm. ii. - "Lista di controllo" (quest'ultima allegata alla presente Determinazione per farne parte integrante), non sostanziali ai fini VIA, escludendo potenziali impatti negativi e significativi sulle matrici ambientali, atteso che la stessa si configura come adeguamenti tecnici finalizzati a migliorare il rendimento e le prestazioni ambientali dell'impianto di produzione di energia elettrica da fonte eolica;
- **di non assoggettare** la modifica dell'aerogeneratore per la realizzazione dell'impianto di produzione di energia elettrica da fonte eolica sito nel Comune di Toritto (BA) proposto dalla Società ER Italia S.r.l., in esito alla procedura ex art. 6, comma 9 del D.lgs. n. 152/2006 e ss. mm. ii., **ad alcuna procedura di valutazione ambientale** (Verifica di Assoggettabilità a VIA e/o VIA), di cui alla Parte Seconda del D.lgs. n. 152/2206 e ss. mm. ii.,
- **di subordinare** l'efficacia del presente provvedimento al rispetto delle indicazioni/informazioni/specifiche progettuali contenute nella documentazione acquista agli atti del procedimento di che trattasi;
- che il seguente allegato costituisce parte integrante della presente Determinazione:
    - Allegato 1: Elaborato "Lista di controllo per la valutazione preliminare (art. 6 comma 9 del D.lgs. n. 152/2006);
- **di precisare** che il presente provvedimento:
    - è condizionato alla legittimità dei provvedimenti e degli atti amministrativi connessi e presupposti, di competenza di altri Enti pubblici a ciò preposti;
    - fa salve, e quindi non comprende, le ulteriori autorizzazioni, intese, concessioni, licenze, pareri, nulla osta e assensi in tema ambientale (e.g. VincA) nonché in tema di patrimonio culturale e paesaggistico;
    - fa salve, e quindi non comprende, le ulteriori autorizzazioni, intese, concessioni, licenze, pareri, nulla osta e assensi necessari per la realizzazione degli interventi a farsi;
    - fa salve, e quindi non comprende, le ulteriori prescrizioni, integrazioni o modificazioni relative ai successivi livelli di progettazione eventualmente introdotte dagli Enti competenti al rilascio di pareri e/o autorizzazioni per norma previsti, anche successivamente all'adozione del presente provvedimento, purché con lo stesso dichiarate compatibili dall'ente deputato al rilascio del titolo abilitativo finale;
    - fa salve, e quindi non comprende, le ulteriori prescrizioni relative alla fase di esercizio introdotte dagli Enti competenti al rilascio di atti autorizzativi, comunque denominati, per norma previsti, anche successivamente all'adozione del presente provvedimento, purché con lo stesso dichiarate compatibili dall'ente deputato al rilascio del titolo autorizzativo;
- **di dichiarare** il presente provvedimento immediatamente esecutivo;
- **di notificare** il presente provvedimento a cura della Sezione Autorizzazioni Ambientali – Servizio VIA e VIncA a:
    - ER Italia S.r.l.;
    - Sezione Transizione Energetica.

Il presente provvedimento,

a) è pubblicato all'Albo online del sito della Regione Puglia ai sensi del comma 3 art. 20 DPGR n. 22/2021;

b) è depositato nel sistema regionale di archiviazione Diogene, secondo le modalità di cui al punto 9 delle Linee guida per la gestione degli atti Dirigenziali come documenti originali informatici con il sistema CIFRA1;

c) è trasmesso al Segretariato della Giunta Regionale, ai sensi dell'art. 6 comma 5 della L.R. n.7/97 e del Decreto del Presidente della G.R. n. 443/2015.

d) è pubblicato sul sito ufficiale della Regione Puglia, www.regione.puglia.it, Sezione Trasparenza, Provvedimenti Dirigenti;

e) è pubblicato sul BURP.

Il presente provvedimento, redatto in forma integrale nel rispetto della tutela alla riservatezza dei cittadini, secondo quanto disposto dal D.lgs. 196/03 in materia di protezione dei dati personali e ss. mm. ii., emesso in forma di documento informatico ex D.lgs. 82/2005 e ss. mm. ii., firmato digitalmente ai sensi del testo unico D.P.R. 28 dicembre 2000, n. 445, del D.lgs. 7 marzo 2005, n. 82 e norme collegate, è composto da n. 10 pagine, compresa la presente, e dall'Allegato 1 composto da 9 pagine, per un totale di 19 pagine.

Ai sensi dell'art. 3 comma 4 della L. n. 241/90 e ss. mm. ii., avverso il presente provvedimento potrà essere presentato ricorso giurisdizionale al Tribunale Amministrativo Regionale entro 60 giorni (sessanta) dalla data di notifica dello stesso, ovvero ricorso straordinario al Presidente della Repubblica entro 120 (centoventi) giorni.

Il Dirigente *ad interim* del Servizio V.I.A. e V.Inc.A.
Arch. Vincenzo Lasorella

Il sottoscritto attesta che il presente schema di provvedimento, predisposto ai fini dell'adozione da parte del dirigente *ad interim* del Servizio V.I.A. e V.Inc.A. della Sezione Autorizzazioni Ambientali, è conforme alle risultanze istruttorie, alle disposizioni di cui alla Determinazione Dirigenziale n. 176 del 28.05.2020 e alla normativa vigente.

Il Responsabile del Procedimento
Dott. Gaetano Sassanelli

Gaetano Sassanelli
21.03.2023 14:27:59
GMT+01:00

OGGETTO: COD. PRATICA: F5IP8Y1 – E/227/2007
AUTORIZZAZIONE UNICA REGIONALE AI SENSI DELL'ART. 12, D.LGS. 387/2003, PER LA COSTRUZIONE E L'ESERCIZIO DI UN IMPIANTO DI PRODUZIONE DI ENERGIA ELETTRICA DA FONTE EOLICA DELLA POTENZA NOMINALE DI 45,00 MW IN AGRO DEL COMUNE DI TORITTO (BA) – RICHIEDENTE: ER ITALIA – SEDE LEGALE: BARI, CORSO ALCIDE DE GASPERI 262
CONFERENZA DI SERVIZI SINCRONA DEL 05/04/2023

REPORT MODIFICA AEROGENERATORE

INTEGRAZIONE ALLA RICHIESTA DEL 15/09/2010

Lista di controllo per la valutazione preliminare

(art. 6, comma 9, D.Lgs. 152/2006)

1. Titolo del progetto

IMPIANTO DI PRODUZIONE DI ENERGIA ELETTRICA DA FONTE EOLICA DELLA POTENZA NOMINALE DI 45,00 MW IN AGRO DEL COMUNE DI TORITTO (BA)

2. Tipologia progettuale

Allegato alla Parte Seconda del D.Lgs.152/2006, punto/lettera	*Denominazione della tipologia progettuale*
☐ Allegato II, punto/lettera _____	_____
☐ Allegato II-bis, punto/lettera ____	_____
☐ Allegato III, punto/lettera ____	_____
☒ Allegato IV, punto/lettera pt. 8 lett."t"	*Modifica aerogeneratore di un Impianto eolico per la produzione di energia elettrica costituito da n. 15 aerogeneratori autorizzato con verifica di assoggettabilità a VIA (Determinazione Dirigenziale n. 794/2008) antecedente al D.lgs. 104/2017, rilasciata dalla Regione Puglia.*

Indicare se il progetto si configura come:

☐ ammodernamento complessivo degli impianti esistenti (*repowering*)

☐ ammodernamento parziale degli impianti esistenti (*re-blading*), con sostituzione dei seguenti componenti:

- ☒ Variazione della tipologia di aerogeneratore per migliorare la producibilità di energia
- ☐ _____
- ☐ _____

3. Finalità e motivazioni della proposta progettuale

Descrivere le principali finalità e motivazioni alla base della proposta progettuale.

Descrivere, in particolare, come le modifiche/estensioni/adeguamenti tecnici proposti migliorano:

☒ *L'efficienza energetica degli impianti esistenti* *Modifica dell'aerogeneratore previsto di potenza 3,3 mw diametro rotore 104 m. altezza al mozzo m.120 con uno di avente potenza 3,0 mw diametro rotore 112 m. altezza al mozzo 119 m e diametro del rotore di 112 m. La variazione è effettuata al fine di ottimizzare lo sfruttamento della risorsa eolica. Le variazioni sono estremamente limitate e sono conseguenti della rapida evoluzione tecnologica delle macchine. La potenza si riduce da 49,5 mw a 45,0 mw*

☐ *Le prestazioni ambientali degli impianti esistenti*_____

4. Localizzazione del progetto

L'area di intervento ricade nell'entroterra barese, a circa 25 km dalla costa adriatica ed è ubicato nel territorio di Toritto (Ba), in località "La Malagra", su un'area centrale del territorio comunale a sud-ovest del centro abitato e distante da questo da 3,4 a 6,9 chilometri.

5. Caratteristiche del progetto

Il progetto prevede la realizzazione di n. 15 aerogeneratori modello VESTAS 112 m avente altezza al mozzo pari a 119 m, diametro del rotore 112 m e potenza nominale pari a 3,0 MW per una potenza complessiva pari a 45 MW

6. Iter autorizzativo del progetto/opera esistente

Procedure	*Autorità competente/ Atto / Data*
☒ Verifica di assoggettabilità a VIA	*1) REGIONE PUGLIA – Sezione autorizzazione Ambientale/ Determinazione Dirigenziale n. 794/ 07/11/2008* *2) REGIONE PUGLIA – Sezione autorizzazione Ambientale/ Determinazione Dirigenziale n. 232/ 21/12/2018* *3) REGIONE PUGLIA – Sezione autorizzazione Ambientale/ Determinazione Dirigenziale n. 371/ 10/09/2021*
☐ VIA	_____
☐ Autorizzazione all'esercizio	_____
Altre autorizzazioni ☐ _____ ☐ _____ ☐ _____	 ☐ _____ ☐ _____ ☐ _____

7. Iter autorizzativo del progetto proposto

Fatti salvi gli eventuali adempimenti in materia di VIA ai sensi della Parte Seconda del D.Lgs. 152/2006, da espletare in base agli esiti della valutazione preliminare, il progetto dovrà acquisire le seguenti autorizzazioni:

Procedure	*Autorità competente*

☒ Autorizzazione Unica	*REGIONE PUGLIA – Settore Ecologia / Codice Pratica: F5IP8Y1 / 04/11/2011*
Altre autorizzazioni ☐ _____ ☐ _____ ☐ _____	☐ _____ ☐ _____ ☐ _____

8. Aree sensibili e/o vincolate

Indicare se il progetto ricade totalmente/parzialmente o non ricade neppure parzialmente all'interno delle zone/aree di seguito riportate[1]. Con riferimento agli aerogeneratori di progetto risulta quanto segue:	*SI*	*NO*	*Breve descrizione[2]*
1. Zone umide, zone riparie, foci dei fiumi	☐	☒	
2. Zone costiere e ambiente marino	☐	☒	
3. Zone montuose e forestali	☐	☒	
4. Riserve e parchi naturali, zone classificate o protette ai sensi della normativa nazionale (L. 394/1991), zone classificate o protette dalla normativa comunitaria (siti della Rete Natura 2000, direttive 2009/147/CE e 92/43/CEE)	☐	☒	Nel raggio di 15 Km dagli aerogeneratori sono localizzati il Parco Nazionale dell'Alta Murgia ed una zona ZPS
5. Zone in cui si è già verificato, o nelle quali si ritiene che si possa verificare, il mancato rispetto degli standard di qualità ambientale pertinenti al progetto stabiliti dalla legislazione comunitaria	☐	☒	
6. Zone a forte densità demografica	☐	☒	

[1] Per le zone/aree riportate ai punti da 1 a 7, la definizione, i dati di riferimento e le relative fonti sono riportati nell' Allegato al D.M. n. 52 del 30.3.2015, punto 4.3.
[2] Specificare la denominazione della zona/area e la distanza dall'area di progetto, nel caso di risposta affermativa (ricade totalmente/parzialmente); nel caso di risposta negativa (non ricade neppure parzialmente) fornire comunque una breve descrizione ed indicare se è localizzata in un raggio di 15 km dall'area di progetto

8. Aree sensibili e/o vincolate			
Indicare se il progetto ricade totalmente/parzialmente o non ricade neppure parzialmente all'interno delle zone/aree di seguito riportate[1]. Con riferimento agli aerogeneratori di progetto risulta quanto segue:	*SI*	*NO*	*Breve descrizione*[2]
6.bis Zone limitrofe a ricettori sensibili (scuole, ospedali, case di riposo) o ad altri ricettori (edifici adibiti ad ambiente abitativo, edifici adibiti ad attività lavorativa o ricreativa, aree naturalistiche vincolate, parchi pubblici, ecc.) per i quali la normativa sull'inquinamento acustico (L.447/1995, D.P.C.M. 14/11/1997) ed i Piani di Classificazione Acustica comunali riservano particolare attenzione e prevedono valori limite più restrittivi	☐	☒	
7. Zone di importanza paesaggistica, storica, culturale o archeologica	☐	☒	
8. Territori con produzioni agricole di particolare qualità e tipicità (art. 21 D.Lgs. 228/2001)	☐	☒	
9. Siti contaminati (Parte Quarta, Titolo V del D.Lgs. 152/2006)	☐	☒	
10. Aree sottoposte a vincolo idrogeologico (R.D. 3267/1923)	☐	☒	
11. Aree a rischio individuate nei Piani per l'Assetto Idrogeologico e nei Piani di Gestione del Rischio di Alluvioni	☐	☒	
12. Zona sismica (in base alla classificazione sismica del territorio regionale ai sensi delle OPCM 3274/2003 e 3519/2006)3	☒	☐	Zona 3 Sottozona 3B (ag<0,10 m/sec^2)
13. Aree soggette ad altri vincoli/fasce di rispetto/servitù (aereoportuali, ferroviarie, stradali, infrastrutture energetiche, idriche, comunicazioni, ecc.)	☐	☒	

[3] Nella casella "SI", inserire la Zona e l'eventuale Sottozona sismica

9. Interferenze del progetto con il contesto ambientale e territoriale				
Domande	*Si/No/?* *Breve descrizione*		*Sono previsti potenziali effetti ambientali significativi?* *Si/No/? – Perché?*	
1. La costruzione, l'esercizio o la dismissione del progetto comporteranno azioni che modificheranno fisicamente l'ambiente interessato (topografia, uso del suolo, corpi idrici, ecc.)?	☐ Si	☒ No	☐ Si	☒ No
	Descrizione:		*Perché:*	
2. La costruzione o l'esercizio del progetto comporteranno l'utilizzo di risorse naturali come territorio, acqua, materiali o energia, con particolare riferimento a quelle non rinnovabili o scarsamente disponibili?	☐ Si	☒ No	☐ Si	☒ No
	Descrizione:		*Perché:*	
3. Il progetto comporterà l'utilizzo, lo stoccaggio, il trasporto, la movimentazione o la produzione di sostanze o materiali che potrebbero essere nocivi per la salute umana o per l'ambiente, o che possono destare preoccupazioni sui rischi, reali o percepiti, per la salute umana?	☐ Si	☒ No	☐ Si	☒ No
	Descrizione:		*Perché:*	
4. Il progetto comporterà la produzione di rifiuti solidi durante la costruzione, l'esercizio o la dismissione?	☐ Si	☒ No	☐ Si	☒ No
	Descrizione:		*Perché:*	
5. Il progetto genererà emissioni di inquinanti, sostanze pericolose, tossiche, nocive nell'atmosfera?	☐ Si	☒ No	☐ Si	☒ No
	Descrizione:		*Perché:*	
6. Il progetto genererà rumori, vibrazioni, radiazioni elettromagnetiche, emissioni luminose o termiche?	☐ Si	☒ No	☐ Si	☒ No
	Descrizione: .		*Perché:*	
7. Il progetto determinerà la variazione (aumento/diminuzione) delle emissioni acustiche dell'impianto esistente in relazione al livello di potenza sonora (dbA) degli aerogeneratori, dell'altezza del mozzo e della velocità del vento?	☐ Si	☒No	☐ Si	☒ No
	Descrizione:		*Perché:*	
8. Il progetto comporterà rischi di contaminazione del terreno o dell'acqua a causa di rilasci di inquinanti sul suolo o in acque superficiali, acque sotterranee, acque costiere o in mare?	☐ Si	☒ No	☐ Si	☒ No
	Descrizione:		*Perché:*	
9. Durante la costruzione o l'esercizio del	☐ Si	☒ No	☐ Si	☒ No

9. Interferenze del progetto con il contesto ambientale e territoriale				
Domande	*Si/No/?* *Breve descrizione*		*Sono previsti potenziali effetti ambientali significativi?* *Si/No/? – Perché?*	
progetto sono prevedibili rischi di incidenti che potrebbero interessare la salute umana o l'ambiente?	*Descrizione:*		*Perché:*	
10. Sulla base delle informazioni della Tabella 8 o di altre informazioni pertinenti, nell'area di progetto o in aree limitrofe ci sono zone protette da normativa internazionale, nazionale o locale per il loro valore ecologico, paesaggistico, storico-culturale od altro che potrebbero essere interessate dalla realizzazione del progetto?	☐ Si	☒ No	☐ Si	☒ No
	Descrizione:		*Perché:*	
11. Nell'area di progetto o in aree limitrofe ci sono altre zone/aree sensibili dal punto di vista ecologico, non incluse nella Tabella 8 quali ad esempio aree utilizzate da specie di fauna o di flora protette, importanti o sensibili per la riproduzione, nidificazione, alimentazione, sosta, svernamento, migrazione, che potrebbero essere interessate dalla realizzazione del progetto?	☐ Si	☒ No	☐ Si	☒ No
	Descrizione:		*Perché:*	
12. Nell'area di progetto o in aree limitrofe sono presenti corpi idrici superficiali e/o sotterranei che potrebbero essere interessati dalla realizzazione del progetto?	☐ Si	☒ No	☐ Si	☒ No
	Descrizione:		*Perché:*	
13. Nell'area di progetto o in aree limitrofe sono presenti vie di trasporto suscettibili di elevati livelli di traffico o che causano problemi ambientali, che potrebbero essere interessate dalla realizzazione del progetto?	☐ Si	☒ No	☐ Si	☒ No
	Descrizione:		*Perché:*	
14. Il progetto è localizzato in un'area ad elevata intervisibilità e/o in aree ad elevata fruizione pubblica?	☐ Si	☒ No	☐ Si	☒ No
	Descrizione:		*Perché:*	
15. Il progetto è localizzato in un'area ancora non urbanizzata dove vi sarà perdita di suolo non antropizzato?	☐ Si	☒ No	☐ Si	☒ No
	Descrizione:		*Perché:*	
16. Il progetto è realizzato nell'ambito dello stesso sito in cui è localizzato l'impianto esistente?	☒ Si	☐ No	☐ Si	☒ No
	Descrizione:		*Perché:*	
17. Il progetto (configurazione "areale") è realizzato all'interno dell'area occupata dall'impianto esistente (la superficie complessiva di progetto è interna al perimetro dell'area occupata dall'impianto esistente)?	☒ Si	☐ No	☐ Si	☒ No
	Descrizione:		*Perché:*	
18. Il progetto (configurazione "lineare") è realizzato secondo le stesse direttrici determinate dall'allineamento degli aerogeneratori esistenti? (indicare eventuali variazioni angolari massime)	☒ Si	☐ No	☐ Si	☒ No
	Descrizione:		*Perché:*	

9. Interferenze del progetto con il contesto ambientale e territoriale				
Domande	*Si/No/?* *Breve descrizione*		*Sono previsti potenziali effetti ambientali significativi?* *Si/No/? – Perché?*	
19. Il progetto determina variazioni del numero di aerogeneratori rispetto all'impianto esistente?	☐ Si	☒ No	☐ Si	☒ No
	Descrizione:		*Perché:*	
20. Il progetto determina variazioni dell'altezza dei singoli aerogeneratori rispetto all'impianto esistente?	☒ Si	☐ No	☐ Si	☒ No
	Descrizione: *E' prevista la variazione da m. 172 a m. 175*		*Perché:*	
21. Il progetto determina variazioni del diametro del rotore dei singoli aerogeneratori rispetto all'impianto esistente?	☒ Si	☐ No	☐ Si	☐ No
	Descrizione: *E' prevista la variazione da m. 104 a m. 112*		*Perché:*	
22. Nell'area di progetto o in aree limitrofe ci sono piani/programmi approvati inerenti l'uso del suolo che potrebbero essere interessati dalla realizzazione del progetto?	☐ Si	☒ No	☐ Si	☒ No
	Descrizione:		*Perché:*	
23. Sulla base delle informazioni della Tabella 8 o di altre informazioni pertinenti, nell'area di progetto o in aree limitrofe ci sono zone densamente abitate o antropizzate che potrebbero essere interessate dalla realizzazione del progetto?	☐ Si	☒ No	☐ Si	☒ No
	Descrizione:		*Perché:*	
24. Nell'area di progetto o in aree limitrofe sono presenti ricettori sensibili (es. ospedali, scuole, luoghi di culto, strutture collettive, ricreative, ecc.) che potrebbero essere interessate dalla realizzazione del progetto?	☐ Si	☒ No	☐ Si	☒ No
	Descrizione:		*Perché:*	
25. Nell'area di progetto o in aree limitrofe sono presenti risorse importanti, di elevata qualità e/o con scarsa disponibilità (es. acque superficiali e sotterranee, aree boscate, aree agricole, zone di pesca, turistiche, estrattive, ecc.) che potrebbero essere interessate dalla realizzazione del progetto?	☐ Si	☒ No	☐ Si	☒ No
	Descrizione:		*Perché:*	
26. Sulla base delle informazioni della Tabella 8 o di altre informazioni pertinenti, nell'area di progetto o in aree limitrofe sono presenti zone che sono già soggette a inquinamento o danno ambientale, quali ad esempio zone dove gli standard ambientali previsti dalla legge sono superati, che potrebbero essere interessate dalla realizzazione del progetto?	☐ Si	☒ No	☐ Si	☒ No
	Descrizione:		*Perché:*	
27. Sulla base delle informazioni della Tabella 8 o di altre informazioni pertinenti, il progetto è ubicato in una zona soggetta a terremoti, subsidenza, frane, erosioni, inondazioni o	☐ Si	☒ No	☐ Si	☒ No

9. Interferenze del progetto con il contesto ambientale e territoriale

Domande	Si/No/? Breve descrizione		Sono previsti potenziali effetti ambientali significativi? Si/No/? – Perché?	
condizioni climatiche estreme o avverse quali ad esempio inversione termiche, nebbie, forti venti, che potrebbero comportare problematiche ambientali connesse al progetto?	*Descrizione:*		*Perché:*	
28. Le eventuali interferenze del progetto identificate nella presente Tabella e nella Tabella 8 sono suscettibili di determinare effetti cumulativi con altri progetti/attività esistenti o approvati?	☐ Si	☒ No	☐ Si	☒ No
	Descrizione:		*Perché:*	
29. Le eventuali interferenze del progetto identificate nella presente Tabella e nella Tabella 8 sono suscettibili di determinare effetti di natura transfrontaliera?	☐ Si	☒ No	☐ Si	☒ No
	Descrizione:		*Perché:*	

10. Allegati

Completare la tabella riportando l'elenco degli allegati alla lista di controllo. Tra gli allegati devono essere inclusi, obbligatoriamente, elaborati cartografici redatti a scala adeguata, nei quali siano chiaramente rappresentate le caratteristiche del progetto e del contesto ambientale e territoriale interessato, con specifico riferimento alla Tabella 8.

Gli allegati dovranno essere forniti in formato digitale (.pdf) e il nome del file dovrà riportare il numero dell'allegato e una o più parole chiave della denominazione (es. ALL1_localizzazione_progetto.pdf)

N.	Denominazione	Scala	Nome file
1	Relazione tecnica Caratteristiche aerogeneratore		F5IP8Y1_DocumentiPerAttiAssenso_55_ModificaAerogeneratore

Bari, 09/03/2023



Il progettista
Ing. Filippo Pavone

(firmato digitalmente)

DETERMINAZIONE DELL'AUTORITA' DI GESTIONE PSR 2014-2022 27 marzo 2023, n. 66

Programma di Sviluppo Rurale 2014-2022. Misura 8 - Investimenti nello sviluppo delle aree forestali e nel miglioramento della redditività delle foreste - Sottomisura 8.1 "Sostegno alla forestazione e all'imboschimento". Revisione delle "Linee guida per la progettazione e realizzazione degli imboschimenti e dei sistemi agro-forestali". Rettifica della DAdG n. 61 del 14/03/2023.

L'AUTORITÀ DI GESTIONE DEL PSR PUGLIA 2014-2022

VISTA la Legge 7 agosto 1990, n. 241, Nuove norme in materia di procedimento amministrativo e di diritto di accesso ai documenti amministrativi e ss.mm.ii.

VISTI gli articoli 4 e 5 della Legge Regionale Puglia n. 7/1997.

VISTA la Deliberazione della Giunta Regionale (DGR)della Puglia n. 3261 del 28/07/1998.

VISTI gli articoli 4 e 16 del Decreto Legislativo (D. Lgs.) n. 165 del 30/03/2001 e s.m.i.

VISTO l'articolo 32 della Legge n. 69 del 18/06/2009 che prevede l'obbligo di sostituire la pubblicazione tradizionale all'Albo ufficiale con la pubblicazione di documenti digitali sui siti informatici.

VISTO l'articolo 18 del D. Lgs 196/2003 "Codice in materia di protezione dei dati personali" in merito ai Principi applicabili ai trattamenti effettuati dai soggetti pubblici.

VISTA la Deliberazione n. 1612 dell'11/10/2021 con la quale la Giunta Regionale della Puglia ha nominato il Prof. Gianluca Nardone come Autorità di Gestione del PSR Puglia 2014/2020.

VISTA la nota a firma del Prof. Gianluca Nardone, Direttore di Dipartimento e Autorità di Gestione del PSR Puglia 2014/2020 Prot. N. AOO_001PSR_ 14/10/2021 – 0001453 riportante "Precisazioni in merito alle funzioni di competenza dell'Autorità di Gestione del PSR Puglia e del Dirigente di Sezione Attuazione Programmi Comunitari per l'Agricoltura".

VISTI la D.G.R. n. 1974 del 07/12/2020, Approvazione Atto di Alta Organizzazione. Modello Organizzativo "MAIA 2.0", come integrato e modificato con D.G.R. n. 1204 del 22/07/2021; il D.P.G.R. n. 22 del 22/01/2021, Adozione Atto di Alta Organizzazione. Modello Organizzativo "MAIA 2.0"; la D.G.R. n. 1289 del 28/07/2021, in materia di "Applicazione art. 8 comma 4 del DPGR n.22/2021 Attuazione Modello MAIA 2.0 - Funzioni delle Sezioni di Dipartimento", che ha tra l'altro approvato l'istituzione e le funzioni delle Sezioni; il D.P.G.R. n. 263 del 10/08/2021 con cui è stato adottato l'atto di definizione delle Sezioni e delle relative funzioni in attuazione del modello MAIA 2.0.

RILEVATO che, tra i compiti dell'Autorità di Gestione, rientrano in coerenza con i contenuti programmatici del PSR, le modalità di attuazione, con particolare riferimento agli elementi necessari alla predisposizione delle procedure di selezione dei beneficiari, gli indirizzi per lo svolgimento delle attività di controllo, monitoraggio e valutazione, nonché per l'attuazione delle norme previste dalla Commissione Europea in materia di informazione e pubblicità degli interventi previsti e realizzati.

VISTA la Determinazione n. 478 del 29/12/2021 della Dirigente della Sezione Attuazione dei Programmi comunitari per l'agricoltura, con la quale è stato conferito all'Ing. Alessandro Oronzo De Risi la responsabilità del Raccordo delle Misure Forestali.

VISTA la Determina dirigenziale della Sezione Attuazione dei Programmi Comunitari per l'Agricoltura n. 56 del 27/01/2021 con la quale è stato conferita al Dott For. Pierfrancesco Semerari la responsabilità delle Sottomisure 8.1 "Sostegno per l'imboschimento dei terreni agricoli allo scopo di incrementare la copertura del suolo", 8.6 "Sostegno agli investimenti in tecnologie silvicole e nella trasformazione, mobilitazione e commercializzazione dei prodotti delle foreste".

VISTA la Legge 241/90 e successive modifiche e integrazioni recante norme in materia di procedimento amministrativo e di diritto di accesso ai documenti amministrativi.

VISTO il D.P.R. 28 dicembre 2000, n. 445 - Testo unico delle disposizioni legislative e regolamentari in materia di documentazione amministrativa (Testo A).

VISTO il D.Lgs. 30 giugno 2003, n. 196 (G.U. n. 174 del 29 luglio 2003) "Codice in materia di protezione dei dati personali" che ha modificato la legge 31 dicembre 1996, n. 676, "Delega al Governo in materia di tutela delle persone e di altri soggetti rispetto al trattamento dei dati personali" (G.U. n. 5 dell'8 gennaio 1997).

VISTO il D. Lgs.7-3-2005 n. 82 - Pubblicato nella G.U. 16 maggio 2005, n. 112, S.O. Codice dell'amministrazione digitale.

Sulla base dell'istruttoria espletata dal Responsabile della Sottomisura 8.1 Dott For. Pierfrancesco Semerari, responsabile del procedimento amministrativo, confermata dal Responsabile di Raccordo all'Ing. Alessandro Oronzo De Risi, dalla quale emerge quanto segue.

VISTO il Reg. (UE) n. 1305/2013 e s.m.i., concernente il sostegno allo sviluppo rurale da parte del Fondo Europeo Agricolo per lo Sviluppo Rurale (FEASR) che abroga il Reg. CE n. 1698/2005 del Consiglio.

VISTO il Reg. (UE) n. 1306/2013 del Parlamento europeo e del Consiglio del 17/12/2013 sul finanziamento, sulla gestione sul monitoraggio della politica agricola comune e che abroga i Regolamenti (CEE) n. 352/78, (CE)165/94, (CE) n. 2799/98, (CE) n. 814/2000, (CE) n. 1290/2005 e (CE) 485/2008.

VISTO il Reg. (UE) n. 808/2014 della Commissione del 17/07/2014 recante modalità di applicazione del Reg. (UE) n. 1305/2013 del Parlamento europeo e del Consiglio.

VISTO il Reg. (UE) n. 809/2014 del 17/07/2014 recante modalità di applicazione del Reg. (UE) n. 1306/2013 per quanto riguarda il Sistema Integrato di Gestione e di Controllo, le misure di sviluppo rurale e la condizionalità.

VISTO il Reg. (UE) n. 640/2014 della Commissione dell'11/03/ 2014 che integra il Reg. (UE) n. 1306/2013 per quanto riguarda il Sistema Integrato di Gestione e di Controllo e le condizioni per il rifiuto o la revoca di pagamenti nonché le sanzioni amministrative applicabili ai pagamenti diretti, al sostegno allo sviluppo rurale e alla condizionalità.

VISTO il Regolamento (UE) n. 2220/2020 del Parlamento Europeo e del Consiglio del 23/12/2020, che stabilisce alcune disposizioni transitorie relative al sostegno da parte del FEASR e del FEAGA negli anni 2021 e 2022 e che modifica i Regg. (UE) n. 1305/2013, n. 1306/2013 e n. 1307/2013 per quanto riguarda le risorse e l'applicazione negli anni 2021 e 2022 e il Reg. (UE) n. 1308/2013 per quanto riguarda le risorse e la distribuzione di tale sostegno in relazione agli anni 2021 e 2022.

VISTO il decreto del Ministero delle Politiche Agricole Alimentari e Forestali n.2588 del 10 marzo 2020 Disciplina del regime di condizionalità ai sensi del Reg. UE n. 1306/2013 e delle riduzioni ed esclusioni per inadempienze dei beneficiari dei pagamenti diretti e dei programmi di sviluppo rurale.

VISTA la Deliberazione della Giunta Regionale n. 2424 del 30.12.2015 relativa all'approvazione e presa d'atto della Decisione della Commissione Europea C(2015) 8412 del 24.11.2015.

VISTE le modifiche successive approvate con decisione C(2017) 499 del 25 gennaio 2017, C(2017) 3154 del 5 maggio 2017, C(2017) 5454 del 27 luglio 2017, C(2017) 7387 del 31 ottobre 2017, C(2018) 5917 del 6 settembre 2018, C(2019) 9243 del 16 dicembre 2019, C(2020) 8283 del 20 novembre 2020, C(2021) 2595 del 9 aprile 2021, C(2021) 7246 del 30.09.2021, C(2022) 6084 del 19.08.2022 che approvano la modifica del Programma di Sviluppo Rurale della Regione Puglia (Italia) per il periodo di programmazione 2014-2020 ai fini della concessione di un sostegno da parte del Fondo europeo agricolo per lo sviluppo rurale (FEASR).

VISTA la versione vigente n. 14.1 del Programma di Sviluppo Rurale (PSR) 2014-2022, aggiornata ed adottata dai Servizi della Commissione Europea con Decisione comunitaria C(2022) 9331 del 07.12.2022.

CONSIDERATO l'allegato 8 della versione 14.1 vigente PSR Puglia 2014-2022, riportante la Metodologia di calcolo di costi aggiuntivi e mancato guadagno per i premi delle misure/sottomisure/operazioni attivate dal Programma.

VISTA la Delibera di Giunta Regionale n. 2271 del 02.01.2020 - Misura 8 - Disciplina delle riduzioni ed esclusioni per inadempienze dei beneficiari delle misure non connesse alla superficie e agli animali. Disposizioni applicative in attuazione del Reg. (UE) n. 640/2014 e del D.M. n. 497 del 17 gennaio 2019.

VISTA la Delibera di Giunta Regionale n. 868 del 15.06.2022 PSR Puglia 2014 2022 di Modifica ed Integrazione alla D.G.R. n. 508/2019 Riportante la Disciplina delle riduzioni ed esclusioni per inadempienze dei beneficiari per le domande annuali di pagamento manutenzioni e mancati redditi delle sottomisure 8.1 e 8.2.

VISTI la L.R. 11 marzo 2009, n.4 e art.1 della L.R.10 dicembre 2012 n.37 che prevede l'istituzione di un Albo regionale delle imprese boschive della Regione Puglia e l'adozione di un regolamento attuativo della legge; la D.G.R. n. 774 del 23/04/2013 di adozione del Regolamento; il Regolamento Regionale 3 maggio 2013, n. 9 "Istituzione dell'Albo Regionale delle Imprese Boschive"; Determinazioni Dirigenziali di Approvazione degli elenchi aggiornati dell'Albo Regionale delle Imprese Boschive della Regione Puglia di cui al Regolamento Regionale n. 9/2013.

VISTA la DELIBERAZIONE DELLA GIUNTA REGIONALE 28 luglio 2022, n. 1090, Aggiornamento infrannuale del prezzario regionale delle opere pubbliche della Puglia - luglio 2022, in attuazione dall'articolo 26, comma 2, del decreto-legge 17 maggio 2022, n. 50, convertito con modificazioni dalla legge 15 luglio 2022, n. 91, comprendente le voci afferenti alle OPERE FORESTALI ED ARBORICOLTURA DA LEGNO.

VISTO il Decreto Legislativo 18/04/2016 n. 50 e s.m.i., Codice dei contratti pubblici.

VISTO il Decreto Legislativo 30 giugno 2016, n. 127 Norme per il riordino della disciplina in materia di conferenza di servizi, in attuazione dell'articolo 2 della legge 7 agosto 2015, n. 124

CONSIDERATO che in seguito all'approvazione del Regolamento di transizione dei PSR dalla programmazione 2014-2020 a quella 2021-2027 (Reg. n. 2220/2020) è previsto un periodo transitorio nel 2021-22, con risorse finanziarie dedicate aggiuntive per il biennio interessato.

CONSIDERATO che, le nuove risorse finanziarie attribuite alla Sottomisura 8.1, sulla base del Piano Finanziario PSR Puglia 2014-2022 adottato dai Servizi della Commissione Europea con Decisione comunitaria C(2021) 7246 del 30.9.2021, sono pari ad € 10,00 Meuro da destinare, in parte, agli scorrimenti della precedente graduatoria, e in parte ad un nuovo Avviso Pubblico.

VISTA la conclusione, con nota AOO_001/PSR/13/12/2022/0000511, della procedura di modifica dei Criteri di Selezione della sottomisura 8.1 tramite consultazione scritta del Comitato di Sorveglianza.

PRESO ATTO che ulteriori riferimenti normativi afferenti alla Sottomisura 8.1 del PSR 2014-2022 sono riportati nel sito dello Sviluppo Rurale della Regione Puglia (www.psr.regione.puglia.it).

CONSIDERATO che con DAdG n. 174 del 21/12/2022 (pubblicata sul B.U.R.P. 140 del 29-12-2022) è stato approvato l'"*AVVISO PUBBLICO per la presentazione delle domande di sostegno - BANDO 2022 - Misura 8 - Investimenti nello sviluppo delle aree forestali e nel miglioramento della redditività delle foreste - Sottomisura 8.1 "Sostegno alla forestazione e all'imboschimento*" nell'ambito del PSR Puglia 2014/2022

CONSIDERATO che con DAdG n. 61 del 14/03/2023 è stato approvato l'aggiornamento delle Linee guida approvate con la DAdG n. 207/2017 adeguate al nuovo contesto normativo tenendo conto delle fonti informative che si sono nel tempo rese disponibili e che forniscono, pertanto, elementi utili alla corretta progettazione degli interventi previsti nell'ambito della Sottomisura 8.1

CONSIDERATO che, a seguito di successive verifiche, è risultato non corretto, per mero errore materale, l'indirizzo web del sito dell'Autorità di Bacino Distrettuale dell'Appennino Meridionale riportato a pag. 12 dell'Allegato A alla DAdG n. 61/2023

RITENUTO necessario correggere l'allegato A alla DAdG n. 61/2023 limitatamente all'indirizzo web del sito

dell'Autorità di Bacino Distrettuale dell'Appennino Meridionale

RITENUTO necessario ribadire che, per quanto riguarda i procedimenti connessi relativi alle Sottomisure 8.1 e 8.2 di cui alle DAdG n. 100/2017, n. 101/2017 e n. 279/2018, si conferma quanto disposto nella DAdG n. 207/2017

Per quanto sopra riportato e di propria competenza, si propone di:

- di approvare l'allegato A costituito dall'aggiornamento delle Linee guida approvate con la DAdG n. 207/2017 adeguate al nuovo contesto normativo, tenendo conto delle fonti informative che si sono nel tempo rese disponibili e che forniscono, pertanto, elementi utili alla corretta progettazione degli interventi previsti nell'ambito della Sottomisura 8.1, riportando altresì il corretto indirizzo web del sito dell'Autorità di Bacino Distrettuale dell'Appennino Meridionale;
- ribadire che, per quanto riguarda i procedimenti connessi relativi alle Sottomisure 8.1 e 8.2 di cui alle DAdG n. 100/2017, n. 101/2017 e n. 279/2018, è confermato quanto disposto nella DAdG n. 207/2017
- confermare quanto già stabilito con la DAdG n. 61/2023 che, per quanto non previsto nel presente provvedimento, si farà riferimento alla versione vigente 14.1 del PSR Puglia 2014-2022, nonché alle ulteriori normative comunitarie, nazionali e regionali vigenti;
- confermare quanto già stabilito con la DAdG n. 61/2023 che si fa riserva, ove necessario, di impartire eventuali ulteriori disposizioni ed istruzioni anche per effetto dell'evoluzione della normativa comunitaria e nazionale.

VERIFICA AI SENSI DEL D. Lgs 196/03
Garanzie alla riservatezza

La pubblicazione dell'atto sul BURP, nonché la pubblicazione all'Albo pretorio on-line o sul sito istituzionale, salve le garanzie previste dalla legge 241/1990 in tema di accesso ai documenti amministrativi, avviene nel rispetto della tutela della riservatezza dei cittadini secondo quanto disposto dal Regolamento UE n. 679/2016 in materia di protezione dei dati personali, nonché dal D. Lgs. 196/2003 ss.mm.ii., come modificato dal d.lgs. 101/2018 e dal vigente Regolamento regionale 5/2006 per il trattamento dei dati sensibili e giudiziari, in quanto applicabile. Ai fini della pubblicità legale, il presente provvedimento è stato redatto in modo da evitare la diffusione di dati personali identificativi non necessari ovvero il riferimento alle particolari categorie di dati previste dagli articoli 9 e 10 del Regolamento UE innanzi richiamato; qualora detti dati fossero essenziali per l'adozione dell'atto, essi sono trasferiti in documenti separati esplicitamente richiamati.

ADEMPIMENTI CONTABILI
(ai sensi del D.Lgs n. 118/2011 e s.m.i.)

Il presente provvedimento non comporta alcun mutamento qualitativo e quantitativo di entrata o di spesa né a carico del bilancio regionale né a carico degli Enti per i cui debiti i creditori potrebbero rivalersi sulla Regione e che è escluso ogni onere aggiuntivo rispetto a quelli già autorizzati a valere sullo stanziamento previsto dal bilancio regionale. Ricorrono gli obblighi di cui all'art. 26, c.1, del D.Lgs. 33/2013.

I sottoscritti attestano che il procedimento istruttorio loro assegnato è stato espletato nel rispetto della vigente normativa regionale, statale e comunitaria e che il presente schema di provvedimento è conforme alle risultanze istruttorie.

Il Responsabile della Sottomisura 8.1
Dott. For. Pierfrancesco SEMERARI

Il Responsabile di Raccordo delle Misure Forestali
Ing. Alessandro Oronzo DE RISI

Tutto ciò premesso, ritenuto di dover provvedere in merito

DETERMINA

- di approvare l'allegato A costituito dall'aggiornamento delle Linee guida approvate con la DAdG n. 207/2017 adeguate al nuovo contesto normativo, tenendo conto delle fonti informative che si sono nel tempo rese disponibili e che forniscono, pertanto, elementi utili alla corretta progettazione degli interventi previsti nell'ambito della Sottomisura 8.1, riportando altresì il corretto indirizzo web del sito dell'Autorità di Bacino Distrettuale dell'Appennino Meridionale;
- di ribadire che, per quanto riguarda i procedimenti connessi relativi alle Sottomisure 8.1 e 8.2 di cui alle DAdG n. 100/2017, n. 101/2017 e n. 279/2018, è confermato quanto disposto nella DAdG n. 207/2017;
- di confermare quanto già stabilito con la DAdG n. 61/2023 che, per quanto non previsto nel presente provvedimento, si farà riferimento alla versione vigente 14.1 del PSR Puglia 2014-2022, nonché alle ulteriori normative comunitarie, nazionali e regionali vigenti;
- di confermare quanto già stabilito con la DAdG n. 61/2023 che si fa riserva, ove necessario, di impartire eventuali ulteriori disposizioni ed istruzioni anche per effetto dell'evoluzione della normativa comunitaria e nazionale.
- il provvedimento sarà pubblicato ai sensi dell'art. 26, c.1, del D.Lgs 33/2013 nella Sezione "Amministrazione trasparente" – "Sovvenzioni, contributi, sussidi e vantaggi economici" sotto sezione "criteri e modalità" del sito www.regione.puglia.it;
- di dare atto che il presente provvedimento, immediatamente esecutivo:
  - ✓ sarà pubblicato nel Bollettino Ufficiale della Regione Puglia;
  - ✓ sarà disponibile nel sito ufficiale della Regione Puglia www.psr.regione.puglia.it;
  - ✓ sarà trasmesso ad AGEA- Ufficio Sviluppo Rurale;
  - ✓ sarà trasmesso in copia conforme all'originale alla Segreteria della Giunta Regionale;
  - ✓ sarà trasmesso in copia all'Assessore alle Risorse Agroalimentari;
  - ✓ è adottato in originale ed è composto da n. 6 (*sei*) facciate e dall'Allegato A composto da n. 82 (*ottantadue*) facciate, per complessive n. 88 (*ottantotto*) facciate.

Ai sensi dell'art. 3 comma 4 della L. n. 241/90 e ss.mm.ii., avverso al presente provvedimento potrà essere presentato ricorso giurisdizionale al Tribunale Amministrativo Regionale entro 60 giorni (sessanta) dalla data di notifica dello stesso, ovvero ricorso straordinario al Presidente della Repubblica entro 120 (centoventi) giorni.

L'AUTORITÀ DI GESTIONE DEL PSR PUGLIA 2014-2022
(Prof. Gianluca Nardone)

REGIONE PUGLIA

PSR PUGLIA 2014-2020 COLTIVIAMO IDEE RACCOGLIAMO FUTURO

REGIONE PUGLIA

Dipartimento Agricoltura, Sviluppo Rurale ed Ambientale

Programma di Sviluppo Rurale (PSR) 2014-2020 Puglia

Articolo 28 del Regolamento (UE) n. 1305/2013

Misura 8 - Investimenti nello sviluppo delle aree forestali e nel miglioramento della redditività delle foreste (articoli da 21 a 26)

Sottomisura 8.1 - Sostegno alla forestazione/all'imboschimento

Sottomisura 8.2–Sostegno per l'impianto ed il mantenimento dei sistemi agroforestali

Articoli da 21 a 26 Reg. (UE) n.1305/2013

LINEE GUIDA PER LA PROGETTAZIONE E REALIZZAZIONE DEGLI IMBOSCHIMENTI E DEI SISTEMI AGRO-FORESTALI

Allegato A alla Determinazione n. 66 del 27/03/2023

Il Responsabile della Sottomisura 8.1
Dott. For. Pierfrancesco Semerari

L'Autorità di Gestione del PSR PUGLIA 2014/2022
Prof. Gianluca Nardone





INDICE

PREMESSA 1

1. DESCRIZIONE SINTETICA DELLA TIPOLOGIA DI INTERVENTI 3

2. LOCALIZZAZIONE DEGLI INTERVENTI E RELATIVE LIMITAZIONI 4

2.1 Limitazioni e prescrizioni derivanti dal PPTR 5

1) Strade a valenza paesaggistica (art 143, comma 1, lett. e, del Codice) 7
2) Strade panoramiche (art 143, comma 1, lett. e, del Codice) 7
3) Luoghi panoramici (art 143, comma 1, lett. e, del Codice) 7
4) Coni visuali (art 143, comma 1, lett. e, del Codice) 7

2.2 Limitazioni e prescrizioni derivanti dalle norme per le Aree della Rete Natura 2000 e Aree Protette nazionali e regionali 8

2.3 Limitazioni e prescrizioni nelle aree a vincolo PAI Puglia e Basilicata 12

2.4 Limitazioni e prescrizioni nelle aree a vincolo idrogeologico 14

2.5 Limitazioni e prescrizioni nelle aree percorse da incendio ai sensi della Legge n.353/2000 15

2.6 Limitazioni e prescrizioni nelle aree già oggetto di precedenti imboschimenti 15

2.7 Limitazioni e prescrizioni per i terreni ad oliveto 15

2.8 Limitazioni e prescrizioni per i terreni a prato permanente in aree non a vincolo 16

2.9 Classificazione dell'ammissibilità delle superfici in base ai dati Agea di Occupazione del suolo, Destinazione, Uso e Qualità 16

3. TIPOLOGIA DEGLI INTERVENTI, DETTAGLI DI ESECUZIONE E RELATIVE LIMITAZIONI 18

3.1 Sottomisura 8.1 Azione 1 - Boschi misti a ciclo illimitato 20

3.1.1 Identificazione e classificazione delle operazioni ammissibili 20
3.1.2 Densità e sesti di impianto 26
3.1.3 Composizione dell'impianto: elenco delle specie botaniche idonee, distribuzione all'interno dell'impianto e mappatura delle specie autoctone ammissibili 27
3.1.4 Limitazioni fitosanitarie 35

3.2 Sottomisura 8.1 Azione 2 - Arboricoltura da legno 36

3.2.1 Identificazione e classificazione delle operazioni ammissibili 37
3.2.2 Densità e sesti di impianto 37
3.2.3 Composizione dell'impianto: elenco delle specie botaniche idonee, distribuzione all'interno dell'impianto e mappatura delle specie autoctone ammissibili 38
3.2.4 Limitazioni fitosanitarie 39

3.3 Sottomisura 8.1 Azione 3 - Piantagioni a ciclo breve 39

3.3.1 Identificazione e classificazione delle operazioni ammissibili 40
3.3.2 Densità e sesti di impianto 40

3.3.3 Composizione dell'impianto: elenco delle specie botaniche idonee, distribuzione all'interno dell'impianto e mappatura delle specie autoctone ammissibili 41
3.3.4 Limitazioni fitosanitarie 43
3.3.5 Sottomisura 8.2 Azione 1 - Allestimento di sistemi agroforestali 43
3.4.1 Identificazione e classificazione delle operazioni ammissibili 48
4. MODALITA' DI ESECUZIONE DEGLI INTERVENTI SOTTOMISURA 8.1-8.2 50
4.1. Imprese esecutrici dei lavori 50
4.2. Approvvigionamento del materiale vivaistico e tipologie 50
4.2.1. Materiale di propagazione – piantine 50
4.2.2. Valutazioni di conformità delle piante 51
4.2.3. Preparazione del terreno e tecniche d'impianto 51
4.2.4. Interventi accessori (irrigazione, recinzioni, fasce tagliafuoco, viabilità, ecc..) 51
4.2.4.1 Irrigazioni 51
4.2.4.2 Recinzioni 52
4.2.4.3 Fasce tagliafuoco 53
4.2.4.4 Viabilità forestale 54
***5* INTERVENTI DI MANUTENZIONE E CONSERVAZIONE DEGLI IMPIANTI A BREVE, MEDIO E LUNGO TERMINE** 56
5.1 Interventi di manutenzione a breve termine per le diverse tipologie di impianto 56
5.1.1. Interventi di manutenzione per la tipologia di impianto Bosco misto a ciclo illimitato sottomisura 8.1 azione 1: 57
5.1.2. Interventi di manutenzione per la tipologia di impianto Arboreti da legno a ciclo medio-lungo sottomisura 8.1 azione 2: 58
5.1.3. Interventi di manutenzione per le Piantagioni di Sistemi Agroforestali a ciclo medio-lungo sottomisura 8.2 azione 1: 59
5.2 Interventi di conservazione a medio e lungo termine per le diverse tipologie di impianto 61
6 DETERMINAZIONE DEI MANCATI REDDITI 62
7 PROGETTO DEGLI INTERVENTI E RELATIVA DOCUMENTAZIONE 64

PREMESSA

Le presenti "*Linee guida per la progettazione e realizzazione degli interventi di imboschimento e di allestimento dei sistemi agroforestali*", di seguito denominate *Linee Guida*, aggiornano quelle approvate con la DAdG n. 207/2017 adeguandole al nuovo contesto normativo, e tenendo conto delle fonti informative che si sono nel tempo rese disponibili e che forniscono elementi utili alla corretta progettazione degli interventi previsti nell'ambito della Sottomisura 8.1.

La presente versione delle Linee guida è aggiornata allo scopo di fornire indicazioni di natura tecnica ed operativa circa la corretta progettazione, la conseguente realizzazione e la verifica degli interventi finanziati con specifico ed esclusivo riferimento agli interventi proposti in adesione all'Avviso Pubblico approvato con DAdG n. 174 del 21 dicembre 2022. L'aggiornamento riguarda, altresì, i procedimenti amministrativi connessi alla presentazione delle DdS, che interessano i potenziali beneficiari, il Dipartimento Agricoltura, Sviluppo Rurale ed Ambientale e gli altri Enti e/o Amministrazioni coinvolti, per gli iter autorizzativi preliminari alla realizzazione degli interventi stessi. Per quanto riguarda i procedimenti connessi relativi alle Sottomisure 8.1 e 8.2 di cui alle DAdG n. 100/2017, n. 101/2017 e n. 279/2018 si conferma quanto disposto nella DAdG n. 207/2017.

Nel dettaglio, le *Linee Guida*, vogliono rappresentare uno strumento tecnico ed operativo a supporto:

a) della definizione degli interventi ammissibili delle sottomisure 8.1 e 8.2 e delle relative limitazioni correlate agli ambiti territoriali di intervento, in fase di progettazione preliminare;

b) della implementazione del Formulario degli Interventi a supporto della DdS e del progetto connesso alle DAdG. n. 100/2017, n. 101/2017 e n. 279/2018;

c) dell'implementazione dell'Elaborato informatico Progettuale (di seguito EIP) relativo alla DAdG n. 174/2022;

d) della gestione degli iter autorizzativi per la cantierabilità degli interventi e per la gestione delle conferenze di servizi semplificate ai sensi del Decreto Legislativo 127/2016 e ss.mm.ii.;

e) della progettazione esecutiva e della realizzazione degli interventi finanziati dalle sottomisure interessate, secondo criteri di efficacia ed efficienza ed in coerenza con gli obiettivi della Sottomisure;

f) delle operazioni di verifica di corretta esecuzione degli interventi finanziati ai fini dell'erogazione degli aiuti delle Sottomisure 8.1 e 8.2;

g) della corretta gestione degli impianti realizzati e finanziati, e del mantenimento degli impegni e degli obblighi connessi alla concessione degli aiuti ed alle relative erogazioni.

Per quanto attiene agli aspetti procedurali connessi al bando per la presentazione delle DdS e degli adempimenti conseguenti, si rimanda al bando stesso ed agli atti amministrativi ad esso connessi emanati dall'Autorità di Gestione del PSR Puglia 2014-2022.





1. DESCRIZIONE SINTETICA DELLA TIPOLOGIA DI INTERVENTI

Secondo quanto previsto dalla scheda di sottomisura 8.1 del PSR Puglia 2014-2020, la stessa sottomisura è volta a incrementare l'utilizzo a fini forestali di superfici agricole e non agricole (non già boscate) su tutto il territorio regionale.

La sottomisura 8.1 è finalizzata a sostenere e favorire la forestazione e l'imboschimento mediante le seguenti azioni:

Azione 1 - Boschi misti a ciclo illimitato

La realizzazione, su terreni agricoli e non agricoli, di boschi misti a ciclo illimitato, con l'impiego di specie arboree autoctone (in zone con condizioni pedo-climatiche sfavorevoli può essere concesso un sostegno per l'impianto di altre specie legnose perenni anche arbustive) adatte alle condizioni ambientali e climatiche della zona, con finalità climatico-ambientali (assorbimento CO_2), protettive (difesa idrogeologica), paesaggistiche e sociali (scopi ricreativi).

Azione 2 - Aboricoltura da legno

La realizzazione, su terreni agricoli e non agricoli, di piantagioni di arboreti da legno a ciclo medio-lungo (40-45 anni), con l'impiego di latifoglie autoctone di pregio adatte alle condizioni ambientali e climatiche della zona, con finalità principalmente produttive.

Azione 3 - Piantagioni a ciclo breve

La realizzazione, su terreni agricoli e non agricoli, di piantagioni a ciclo breve (turno minimo 20 anni), con l'impiego di specie a rapido accrescimento autoctone adatte alle condizioni ambientali e climatiche della zona, con finalità produttive, compatibili con le condizioni stazionali (ad esclusione degli impianti di specie a rapido accrescimento per scopi energetici), nonché climatico-ambientali (assorbimento CO_2).

Per quanto attiene alla sottomisura 8.2 del PSR Puglia 2014-2020, essa intende sostenere l'allestimento e/o manutenzione di sistemi agroforestali, intesi come superfici in cui le specie erbacee di interesse agrario sono consociate con una o più specie arboree di interesse forestale e/o agrario, allo scopo di fornire assortimenti legnosi (legno da opera e/o biomassa a uso energetico), e/o prodotti forestali non legnosi e prodotti agricoli o zootecnici. Sono compresi, all'interno di questa tipologia di intervento, anche operazioni di recupero, a fini produttivi ed ambientali, di superfici già utilizzate per l'attività agricola e pastorale in via di colonizzazione da vegetazione forestale naturale sporadica, a seguito dell'abbandono colturale.

La sottomisura 8.2 è attuata mediante la seguente azione**:**

Azione 1 – Allestimento e/o manuntenzione di sistemi agroforestali

La realizzazione di piantagioni lineari (siepi, alberature, fasce boschive e frangivento) o impianto di una o più specie di piante arboree e arbustive autoctone , a ciclo medio-lungo, di interesse forestale e/o agro-forestale, coltivate in ordine sparso o a sesti di impianto regolari, a bassa densità (minimo 50 - massimo 250 piante forestali/ettaro), per la creazione di "sistemi

agroforestali" nei quali l'arboricoltura forestale è associata all'agricoltura sulla stessa superficie [Art. 23 Reg.(UE) n. 1305/2013]. Anche questi interventi hanno finalità ambientali e produttive.

Ulteriori dettagli circa la natura tecnica ed operativa degli interventi vengono forniti al successivo paragrafo 3.

2. LOCALIZZAZIONE DEGLI INTERVENTI E RELATIVE LIMITAZIONI

Gli interventi previsti dalle azioni 1, 2 e 3 della sottomisura 8.1 possono essere realizzati sia su superfici agricole e sia su superfici non agricole.

Gli interventi previsti dalla sottomisura 8.2 possono essere realizzati unicamente su superfici agricole, destinate ordinariamente a coltivazioni agricole.

Non sono consentiti interventi di imboschimento e/o allestimento di sistemi agroforestali all'interno di superfici coltivate a prato permanente, prato-pascolo e pascolo nelle aree a valenza ambientale riconosciuta (Parchi, aree ZCS, ZPS, SIC/p).

In tutti i casi, la localizzazione degli interventi previsti dalle sottomisure 8.1 e 8.2 è determinata dalla vincolistica vigente negli ambiti interessati, con diversi gradi di tutela e con le relative procedure autorizzative previste dalle vigenti normative.

Il PPTR, comune a tutti gli ambiti di intervento, individua la principale vincolistica presente all'interno del territorio della Regione Puglia. Nello specifico i gradi di tutela sono definiti in base ai seguenti ambiti territoriali e norme:

a) Aree della Rete Natura 2000 e Aree Protette nazionali e regionali, compresi:
   - Aree ZCS, ZPS, SIC/p ai sensi della direttiva CEE 92/43, DPR 357/97 D.P.R. n. 120/2003;
   - Parchi Nazionali e Regionali ai sensi della L. 394/91 e L.R. 17/97.

b) Piano di assetto idrogeologico (PAI) Puglia – approvato con Delibera di approvazione da parte del Comitato Istituzionale n.39 del 30-11-2005 ed, eventualmente, Piano di assetto idrogeologico (PAI) Basilicata – approvato con Delibera di approvazione da parte del Comitato Istituzionale n.11 del 21-12-2016;

c) Vincolo idrogeologico –ai sensi del R.D. 30/12/1923, n. 3267 "Riordino e riforma della legislazione in materia di boschi e di territori montani" e Regolamento Regionale n.9 dell'11/03/2015 "Norme per i terreni sottoposti a vincolo idrogeologico";

d) Superfici percorse da incendio per i cinque anni successivi al verificarsi dell'evento art.10 L. 353/2000;

e) Superfici precedentemente imboschite;

f) Superfici con presenza di piante di olivo.

si precisa che tale elenco di vincoli e le corrispondenti procedure di autorizzazione sono da intendersi come indicative pertanto, in fase di progettazione il tecnico dovrà verificare la

presenza di ulteriori ambiti di tutela e provvedere all'attivazione dei procedimenti autorizzativi presso gli enti competenti ai fini del finaziamento del progetto interessato.

Si sottolinea altresì che la verifica dei vincoli gravanti sull'area di intervento deve essere effettuata preliminarmente alla progettazione affinché la stessa progettazione sia conforme alle norme connesse ai vincoli esistenti. Della sussistenza dei vincoli e degli atti autorizzativi per la realizzazione del progetto ad essi connessi ne dovrà essere data esplicita evidenza nella relazione asseverata prevista al paragrafo 13, punto iv, lettere b) e c) dell'Allegato A alla DAdG n. 174/2022.

In termini generali il PSR Puglia 2014-2022 prevede che la selezione delle zone e dei metodi da utilizzare per l'attuazione degli interventi previsti dalle sottomisure 8.1 e 8.2, dovrà evitare la forestazione inadeguata degli habitat vulnerabili quali sono le torbiere e le zone umide nonché ripercussioni negative su zone dall'elevato valore ecologico, incluse quelle che fanno parte di un'agricoltura ad elevata valenza naturale (HNVF). Il tutto in attuazione dei "requisiti minimi ambientali" di cui all'articolo 6 del Regolamento delegato sullo sviluppo rurale - C(2014) 1460.

All'interno dei siti Natura 2000, a norma della Direttiva 92/43/CEE del Consiglio e della Direttiva 2009/147/CE del Parlamento Europeo e del Consiglio, sono consentiti gli interventi previsti dalle sottomisure 8.1 e 8.2 se coerenti con gli obiettivi di gestione dei siti interessati ed approvati dalla competente autorità regionale. Nel dettaglio, gli interventi saranno possibili solo se compatibili con i Piani di Gestione delle predette aree e previa V.Inc.A.

2.1 Limitazioni e prescrizioni derivanti dal PPTR

Il PPTR consente gli interventi di imboschimento ed allestimento dei sistemi agroforestali in tutti gli ambiti territoriali senza alcun vincolo specifico, nel rispetto delle NTA.

Fanno eccezione i seguenti ambiti nei quali, gli stessi interventi, non sono consentiti:

- Zone umide Ramsar, ai sensi dell'art. 64 NTA del PPTR;
- Aree umide, ai sensi dell'art. 65 NTA del PPTR;
- Formazioni arbustive in evoluzione naturale, ai sensi dell'art. 66 NTA del PPTR;
- Prati e pascoli naturali, ai sensi dell'art. 66 NTA del PPTR;
- Doline, ai sensi dell'art. 56 co. 2 NTA del PPTR.

Tali zone sono identificate sul portale SIT Puglia con apposita cartografia tematica riportata anche su base catastale, che può essere consultata nelle fase di analisi di fattibilità e progettazione preliminare.

In ogni caso, il PPTR prevede una serie di casistiche in cui il progetto potrà essere realizzato, previa valutazione di compatibilità, negli ambiti delimitati ai sensi degli artt. 45, 50, 59 e 85 delle NTA del PPTR, di seguito descritti.

L'art. 45 (Prescrizioni per i "Territori costieri" e i "Territori contermini ai laghi") comma 4 lettera c1, auspica *piani, progetti e interventi volti ad assicurare il mantenimento o il ripristino delle condizioni di equilibrio con l'ambiente per la tutela o il recupero dei caratteri idro-geo-morfologici e dei complessi vegetazionali naturali esistenti, i rimboschimenti effettuati con modalità rispondenti ai criteri di silvicoltura naturalistica e ai caratteri paesistici dei luoghi, nonché le opere di forestazione secondo le prescrizioni di Polizia Forestale*.

L'art. 50 punto 7 del PPTR definisce i "Cordoni dunari"

Consistono in areali, di estensione cartografabile in rapporto alla scala di rappresentazione del PPTR, in cui sono presenti accumuli naturali di materiale originati da processi di trasporto eolico, sia in fase attiva di modellamento, sia più antichi e, talvolta, anche parzialmente occupati in superficie da strutture antropiche.

Le aree retrodunali ospitano una vegetazione arbustiva, sempreverde, generalmente caratterizzata da una macchia pioniera bassa, spesso dominata dal Ginepro coccolone (Juniperus oxycedrus subsp. macrocarpa) e che ripara dai venti salsi e dall'azione abrasiva dei granelli di sabbia le formazioni di macchia più interne.

Ai sensi dell'art. 51 e 52 PPTR in questo contesto bisogna promuovere "*azioni di salvaguardia e tutela delle superfici boscate regionali come aree per la difesa dai dissesti geomorfologici, salvaguardando gli elementi di naturalità, mitigando i processi di frammentazione degli habitat e degli ecosistemi, promovendo l'inclusione degli stessi in un sistema di corridoi di connessione ecologica*".

L'art. 59 del PPTR definisce le Aree di rispetto dei boschi:

L'Area di rispetto dei boschi (art 143, comma 1, lett. e, del Codice) consiste in una fascia di salvaguardia della profondità come di seguito determinata, o come diversamente cartografata:

a) 20 metri dal perimetro esterno delle aree boscate che hanno un'estensione inferiore a 1 ettaro e delle aree oggetto di interventi di forestazione di qualsiasi dimensione, successivi alla data di approvazione del PPTR, promossi da politiche comunitarie per lo sviluppo rurale o da altre forme di finanziamento pubblico o privato;

b) 50 metri dal perimetro esterno delle aree boscate che hanno un'estensione compresa tra 1 ettaro e 3 ettari;

c) 100 metri dal perimetro esterno delle aree boscate che hanno un'estensione superiore a 3 ettari. In questo ambito di tutela non è consentita la "trasformazione e rimozione della vegetazione arborea od arbustiva" ma sono permessi gli interventi finalizzati alla gestione forestale, quelli volti al ripristino/recupero di situazioni degradate, le normali pratiche silvo-agropastorale che non compromettano le specie spontanee e siano coerenti con il mantenimento/ripristino della sosta e della presenza di specie faunistiche autoctone".

Ai sensi dell'art. 63 comma 4 delle NTA PPTR, all'interno delle Aree di rispetto dei boschi sono consentite le *attività di rimboschimento, anche a scopo produttivo, se effettuati con modalità*





rispondenti ai caratteri paesistici dei luoghi e finalizzati ad assicurare il mantenimento delle condizioni di equilibrio con l'ambiente per la tutela dei complessi vegetazionali esistenti.

L'art. 85 del PPTR definisce gli ulteriori contesti di cui alle componenti dei valori percettivi:

1) Strade a valenza paesaggistica (art 143, comma 1, lett. e, del Codice)

Consistono nei tracciati carrabili, rotabili, ciclo-pedonali e natabili dai quali è possibile cogliere la diversità, peculiarità e complessità dei paesaggi che attraversano paesaggi naturali o antropici di alta rilevanza paesaggistica, che costeggiano o attraversano elementi morfologici caratteristici (serre, costoni, lame, canali, coste di falesie o dune ecc.) e dai quali è possibile percepire panorami e scorci ravvicinati di elevato valore paesaggistico, come individuati nelle tavole della sezione 6.3.2.

2) Strade panoramiche (art 143, comma 1, lett. e, del Codice)

Consistono nei tracciati carrabili, rotabili, ciclo-pedonali e natabili che per la loro particolare posizione orografica presentano condizioni visuali che consentono di percepire aspetti significativi del paesaggio pugliese, come individuati nelle tavole della sezione 6.3.2.

3) Luoghi panoramici (art 143, comma 1, lett. e, del Codice)

Consistono in siti posti in posizioni orografiche strategiche, accessibili al pubblico, dai quali si gode di visuali panoramiche su paesaggi, luoghi o elementi di pregio, naturali o antropici, come individuati nelle tavole della sezione 6.3.2.

4) Coni visuali (art 143, comma 1, lett. e, del Codice)

Consistono in aree di salvaguardia visiva di elementi antropici e naturali puntuali o areali di primaria importanza per la conservazione e la formazione dell'immagine identitaria e storicizzata di paesaggi pugliesi,anche in termini di notorietà internazionale e di attrattività turistica, come individuati nelle tavole della sezione 6.3.2....ommissis .....

Nei territori interessati dalla presenza di componenti dei valori percettivi come definiti all'art. 85, comma 4), si applicano gli indirizzi, le direttive e le misure di salvaguardia e di utilizzazione di cui agli artt. 86, 87 e 88.

In linea generale, previo accertamento di compatibilità paesaggistica (cfr. paragrafo 7), potranno essere consentiti interventi di imboschimento ed allestimento dei sistemi agroforestali che non comportino:

- modificazione dello stato dei luoghi che possa compromettere l'integrità dei peculiari valori paesaggistici, nella loro articolazione in strutture idrogeomorfologiche, naturalistiche, antropiche e storico-culturali, delle aree comprese nei coni visuali;
- modificazione dello stato dei luoghi che possa compromettere, con interventi di grandi dimensioni, i molteplici punti di vista e belvedere e/o occludere le visuali sull'incomparabile panorama che da essi si fruisce.

Ai fini della valutazione di compatibilità paesaggistica degli interventi di imboschimento ed

allestimento dei sistemi agroforestali si attiva, ai sensi della lettera b) art.89 delle NTA PPTR, il procedimento di accertamento di compatibilità paesaggistica presso gli Enti e le Amministrazioni competenti (Comuni e Unioni di Comuni, Sovrintendenza, Province, Città Metropolitana, Regione) anche attraverso lo strumento della Conferenza di Servizi ai sensi del Decreto Legislativo n. 127 del 30/06/2016, appositamente convocata dall'Amministrazione Procedente identificata con la Regione Puglia.

2.2 Limitazioni e prescrizioni derivanti dalle norme per le Aree della Rete Natura 2000 e Aree Protette nazionali e regionali

Premesso che:

- all'interno delle Aree della Rete Natura 2000 (Aree ZCS, ZPS, SIC/p ai sensi della direttiva CEE 92/43, DPR 357/97 D.P.R. n. 120/2003) vigono Piani di Gestione, ove approvati, e, in caso di mancata adozione degli stessi si applicano il Regolamento Regionale 10/05/2016, n. 6 ed il Regolamento Regionale 10/05/2017, n. 12 recante "Modifiche ed integrazioni al "Regolamento recante Misure di Conservazione ai sensi delle Direttive Comunitarie 2009/147 e 92/43 e del DPR 357/97 per i SIC", e ss.mm.ii.
- all'interno dei Parchi Nazionali e Regionali ai sensi della L. 394/91 e L.R. 19/97 vigono i relativi strumenti di pianificazione, ove approvati, e, in caso di mancata approvazione degli stessi si applica quanto previsto dalla Legge n. 394/91 ovvero dalla Legge Regionale n. 19/97.

All'interno delle suddette aree gli interventi sono consentiti, nei limiti e con le modalità e prescrizioni previste dai relativi strumenti di pianificazione, ove approvati, o dagli altri strumenti normativi vigenti nel rispetto dei rispettivi iter autorizzativi.

In tutti i casi è, comunque, previsto il divieto di imboschimento, rimboschimento, rinfoltimento, realizzazione di impianti di arboricoltura da legno e a rapido accrescimento nei prati, pascoli ed arbusteti.

In assenza di un Piano di Gestione, definito ed approvato per un determinato Sito della Rete Natura 2000, vige il Regolamento Regionale 10/05/2016 n.6 e ss.mm.ii., che fissa anche i criteri e le modalità pratiche per l'esecuzione dei rimboschimenti. Infatti, lo stesso Regolamento, stabilisce all'interno delle *Misure di conservazione trasversali regolamentate*:

- *Divieto di attività di imboschimento, rimboschimento, rinfoltimento e realizzazione di impianti di arboricoltura da legno nei prati, pascoli ed arbusteti. Sono fatti salvi gli interventi da realizzare su suoli agricoli nelle fasce ripariali.*
- *Gli interventi di imboschimento, rimboschimento, rinfoltimento e realizzazione di impianti di arboricoltura da legno devono prevedere l'impiego delle specie più adatte alle caratteristiche biogeografiche, microclimatiche ed edafiche del luogo. A tutela delle risorse genetiche autoctone, così come definite dalla L.R. n. 39/2013, il materiale di propagazione dovrà provenire dai boschi da seme inseriti nel Registro regionale dei boschi da seme,*

istituito con D.G.R. n. 2461/2008.

- *Nel caso di superfici boscate superiori a 50 ettari, è previsto il divieto di effettuare il rimboschimento delle radure di superficie inferiore a 10.000 m^2 per le fustaie e a 5000 m^2 per i cedui semplici o composti. Sono consentiti gli interventi di ripristino di habitat forestali da effettuare in radure entro rimboschimenti di specie alloctone da rinaturalizzare.*

Per quanto attiene all'area del Parco Nazionale dell'Alta Murgia gli interventi di imboschimento devono essere assogettati alle Norme Tecniche di attuazione del piano per il Parco approvato con D.G.R. n. 134 del 22-05-2016 (BURP n. 39 del 11-04-2016).

Per quanto riguarda i riferimenti ai Piani di gestione approvati o alle vigenti misure di conservazione dei Siti Rete Natura 2000 in Puglia, si rimanda all'elenco riportato nella D.G.R. n. 1615/2022.

A titolo meramente informativo e al fine di fornire un quadro d'insieme del sistema delle Aree protette e dei Siti Rete Natura 2000, si riportano le figure seguenti

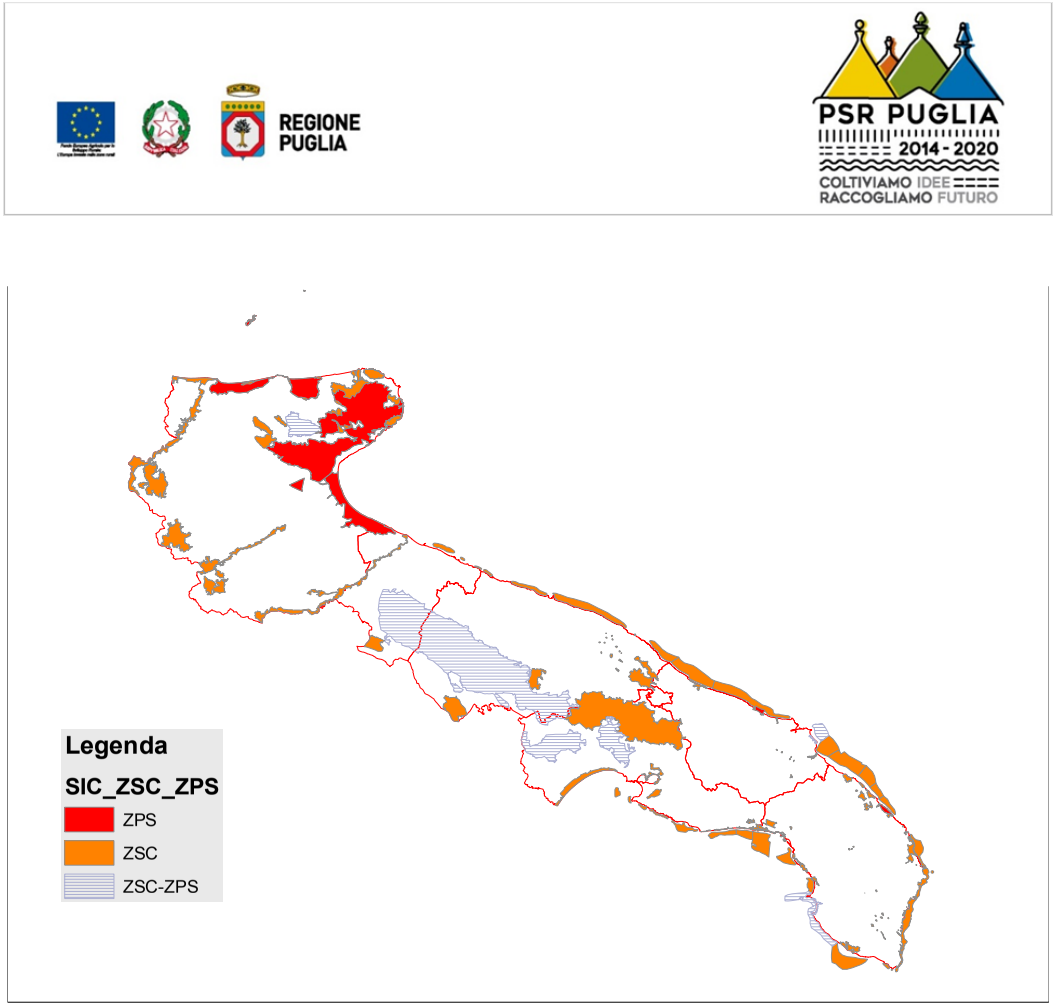

Figura 1 Siti della Rete Natura 20000 in Puglia

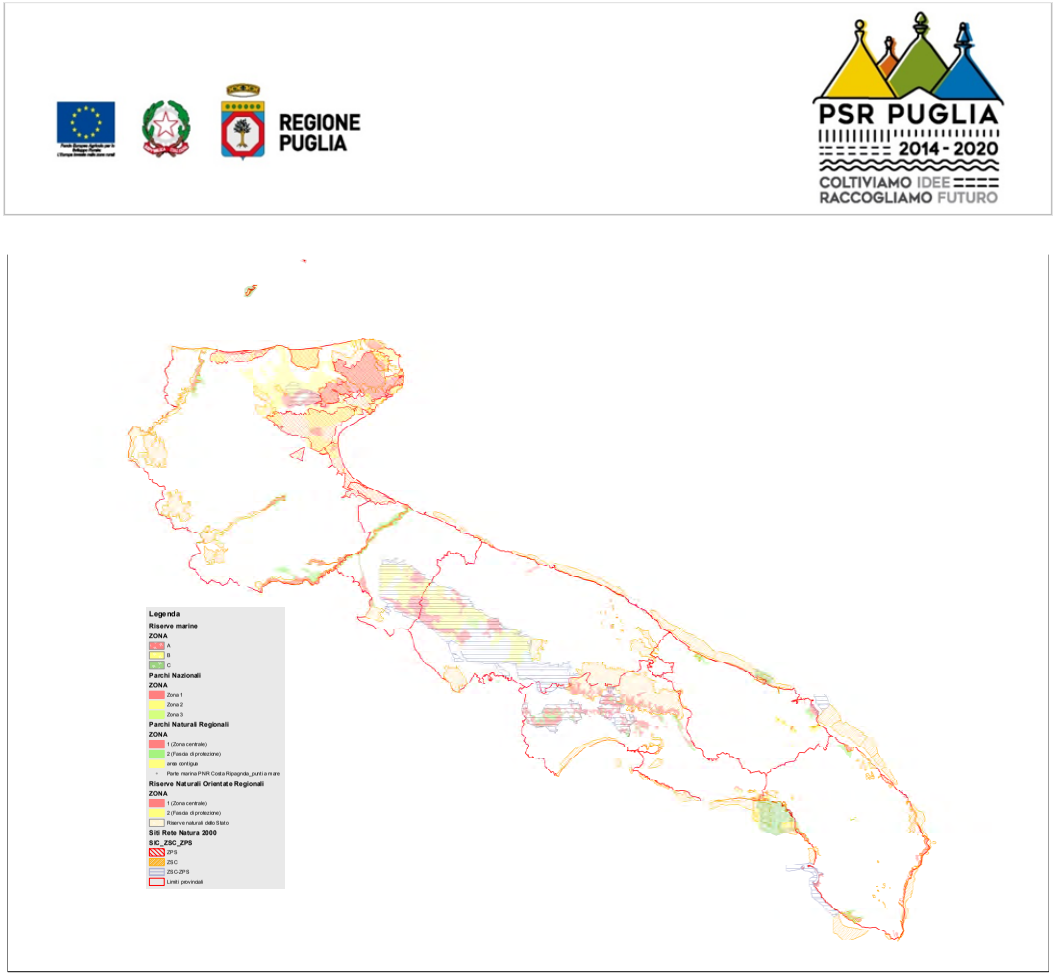

Figura 2 Siti Rete Natura 2000 e Aree protette

Le Aree della Rete Natura 2000 e le Aree Protette nazionali e regionali sono identificabili sul portale SIT Puglia con apposita cartografia tematica riportata anche su base catastale, nonché in formato shape file scaricabili dal medesimo portale per la consultazione nella fase di realizzazione del progetto.

Le procedure di Valutazione di incidenza sono attualmente disciplinate dalla D.G.R. n. 1515/2021 mentre quelle di VIA secondo le modalità del PAUR di cui all'art. 27-bis del Dlgs 152/2006, qualora ne ricorrano i presupposti, dalla L.r. n. 26/2022.

Nell'ambito delle verifiche di ammissibilità, ai fini dell'accertamento del requisito di cantierabilità degli interventi e del conseguimento dei titoli abilitativi per i progetti ammissibili, la Regione Puglia – Dipartimento Agricoltura, Sviluppo Rurale ed Ambientale, valuterà la possibilità di attivare, quale Amministrazione Procedente, lo strumento della Conferenza di Servizi disciplinata dagli art. 14 e seguenti della Legge n. 241/1990 così come modificata ai sensi del Decreto Legislativo n. 127 del 30/06/2016, previa consultazione e condivisione con gli altri Enti/Amministrazioni coinvolti nei procedimenti autorizzativi. Nel caso in cui l'amministrazione ravvisi le condizioni per attivare il suddetto strumento, l'intera procedura verrà disciplinata con un successivo provvedimento dirigenziale. Ulteriori dettagli procedurali potranno essere specificati, in merito a tale possibilità, nel provvedimento di approvazione della graduatoria di ammissibilità all'istruttoria anche in relazione agli esiti dell'interlocuzione con altri Enti/Amministrazioni interessate.

2.3 Limitazioni e prescrizioni nelle aree a vincolo PAI Puglia e Basilicata

Sul territorio della Regione Puglia vigono le Norme Tecniche di Attuazione (NTA) del PAI Puglia, approvato con Delibera del Comitato Istituzionale n. 39 del 30 novembre 2005, e del PAI Basilicata approvato con Delibera del Comitato Istituzionale n. 11 del 21-12-2016.

Sulla base del Piano di Assetto Idrogeologico della Regione Puglia e della Regione Basilicata sono state identificate le aree con Pericolosità Geomorfologica (PG1, PG2, PG3), Pericolosità Idraulica (BP, MP, AP) e Rischio (R1, R2, R3, R4).

Le aree a vincolo PAI sono identificabili sui portali https://www.distrettoappenninomeridionale.it/index.php e www.adb.basilicata.it alla sezione cartografia (https://www.distrettoappenninomeridionale.it/index.php/servizi-cartografici-puglia-menu e http://www.adb.basilicata.it/adb/cartografiah.asp). Tale cartografia deve essere consultata nella fase progettuale.

Gli interventi ricadenti in aree a vincolo PAI (Pericolosità geomorfologica, Pericolosità idraulica e Rischio), sono realizzabili previo parere favorevole dell'Autorità di Bacino sulla conformità degli interventi con le NTA. È altresì possibile, qualora ne ricorrano i presupposti,

prestare adesione al parere reso con nota prot. n. 13026 del 20/11/2019 dalla medesima Autorità recepito con DAdG n. 391/2019.

Gli interventi di imboschimento ed allestimento dei sistemi agroforestali non sono consentiti all'interno delle superfici classificate aree a Pericolosità Geomorfologica molto elevata (P.G. 3), ai sensi delle NTA dei PAI. In tali aree, tuttavia fanno eccezione, e sono eventualmente consentiti previo parere favorevole dell'Autorità di Bacino, quelli che hanno effetto di consolidamento, sistemazione e mitigazione dei fenomeni franosi.

Nelle aree ad Alta e Media Pericolosità Idraulica (AP e MP) gli interventi in argomento non sono consentiti. Viceversa tali interventi sono consentiti, previo parere favorevole dell'Autorità di Bacino, negli alvei fluviali in modellamento attivo e aree golenali e nelle fasce di pertinenza fluviale, solo se in sicurezza idraulica (agli effetti del PAI si intendono in sicurezza idraulica le aree non inondate per eventi con tempo di ritorno fino a 200 anni).

Ai fini della valutazione di compatibilità degli interventi con le NTA PAI, si attivano i procedimenti autorizzativi presso l'Autorità di Bacino della Puglia e l'Autorità di Bacino della Basilicata del Distretto Idrografico dell'Appennino Meridionale anche attraverso lo strumento della Conferenza di Servizi ai sensi del Decreto Legislativo n. 127 del 30/06/2016.

Si precisa altresì che, come evidenziato nella nota del Servizio Autorità Idraulica prot. AOO_064/21/02/2023 n. 2586 "*In relazione alla messa a dimora di specie arboree ed arbusti in prossimità di corsi d'acqua, si ritiene dover precisare che tali attività dovranno rispettare quanto previsto dalla DELIBERAZIONE DELLA GIUNTA REGIONALE 8 ottobre 2020, n. 1675 in relazione alle aree di Alveo Attivo, oltre a rispettate la disciplina di cui all'art. 96 (art. 168, legge 20 marzo 1985, n. 2248, allegato F) lettera f, che di seguito si riporta "f) Le piantagioni di alberi e siepi, le fabbriche, gli scavi e lo smovimento del terreno a distanza dal piede degli argini e loro accessori come sopra, minore di quella stabilita dalle discipline vigenti nelle diverse località, ed in mancanza di tali discipline a distanza minore di metri quattro per le piantagioni e smovimento del terreno e di metri dieci per le fabbriche e per gli scavi.". Si rappresenta, inoltre, che per effetto della disciplina contenuta nel co. 2 dell'art. 22 della Legge regionale 29 dicembre 2022, n. 32 le "funzioni e compiti" attribuiti alle Province ai sensi dell'art. 25, lett. e), co. 1 della L.R. n. 17/2000", concernenti le attività di polizia idraulica [sono] comprensiv[e] delle funzioni e compiti concernenti l'imposizione di limitazioni e divieti all'esecuzione di qualsiasi opera o intervento anche al di fuori dell'area demaniale idrica, qualora questi siano in grado di influire anche indirettamente sul regime dei corsi d'acqua, così come previsto dall'articolo 89, comma 1, lettera c), del d.lgs. 112/1998.*"





2.4 Limitazioni e prescrizioni nelle aree a vincolo idrogeologico

Il Regio Decreto 30/12/1923 n. 3267 (Riordino e riforma della legislazione in materia di boschi e di territori montani) ha identificato i criteri per le aree soggette a vincolo idrogeologico, attualmente disciplinato dal Regolamento Regionale n. 9 del 11/03/2015 recante "Norme per i terreni sottoposti a vincolo idrogeologico".

Il vincolo idrogeologico, ai sensi del R.R. n. 9 del 11/03/2015, è un *vincolo conformativo che limita l'uso di "terreni di qualsiasi natura e destinazione che, per effetto di determinate forme d'utilizzazione, possono con danno pubblico subire denudazioni, perdere stabilità o turbare il regime delle acque*".

Il Regolamento Regionale n. 9 all'art. 16 (*Trasformazione dei terreni saldi in terreni soggetti a periodica lavorazione*), stabilisce:

- Comma 4: *Nei terreni saldi è consentito il rimboschimento e la messa a dimora di piante forestali autoctone purchè siano attuate mediante l'apertura delle sole buche necessarie o mediante lavorazioni localizzate del terreno. La realizzazione di rimboschimenti tramite la lavorazione andante del terreno è soggetta a parere. Il parere è sostituito da comunicazione al verificarsi delle condizioni del precedente comma 2 (Il parere di cui al comma 1 è sostituito da comunicazione al sussistere contestuale delle condizioni che gli interventi riguardano superfici non superiori a 1.5 ettari e su terreni con pendenza media non superiore al 15 per cento).*
- comma 5: *la trasformazione delle superfici a pascolo permanente ad altri usi e vietata cosi come disciplinato dall'art, 2 punto 2 Reg, CE 796/2004, dal Decreto Ministeriale 17/10/2007* "Criteri minimi uniformi per la definizione di misure di conservazione relative a Zone Speciali di Conservazione (ZSC) e a Zone di Protezione Speciale (ZPS)" e dal Regolamento Regionale 28/2008.

Inoltre, lo stesso Regolamento Regionale n. 9, all'art. 17 (Lavori di manutenzione eseguibili non soggetti a parere o comunicazione), stabilisce:

- Comma 4: *Non sono soggetti a parere o comunicazione il rimboschimento e la messa a dimora di piante forestali od agricole, nei terreni non boscati e non saldi, purché effettuati con metodi di lavorazione e sistemazione del terreno non soggetti a preventivo parere o comunicazione.*

Le aree a vincolo idrogeologico sono identificabili sul portale SIT Puglia con apposita cartografia tematica riportata anche su base catastale nonché tra gli strati informativi del PPTR in formato shape file e sul webgis, o in alternativa con il Certificato di Destinazione Urbanistica emesso dal Comune in cui ricade l'area di intervento. Tali operazioni di consultazione posssono essere eseguite nelle fasi di analisi di fattibilità e progettazione preliminare.

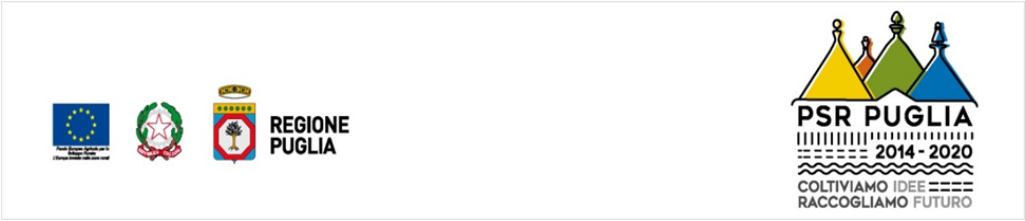

Tutti gli interventi ricadenti in aree a vincolo idrogeologico, sono realizzabili previa attivazione delle procedure previste dal Regolamento Regionale n. 9 del 11/03/2015. È altresì possibile, qualora ne ricorrano i presupposti, prestare adesione al parere reso di cui alla Determinazione del Dirigente Sezione Gestione Sostenibile e Tutela delle Risorse Forestali e Naturali 22 novembre 2019, n. 426.

2.5 Limitazioni e prescrizioni nelle aree percorse da incendio ai sensi della Legge n.353/2000

Gli interventi di imboschimento ed allestimento dei sistemi agroforestali all'interno delle aree percorse da incendio sono soggette a limitazioni sulla base al dettato normativo della L. 353/2000 che in base agli artt. 2 (Definizione di incendio boschivo) e 10 (Divieti, prescrizioni e sanzioni) specifica le seguenti prescrizioni: "*Sono vietate per cinque anni, sui predetti soprassuoli, le attività di rimboschimento e di ingegneria ambientale sostenute con risorse finanziarie pubbliche*".

La perimetrazione delle aree percorse dal fuoco, di cui alla L. 353/2000, in formato shape file, è reso disponibile sul portale del PSR Puglia 2014/2022.

In fase di presentazione della documentazione progettuale la ditta richiedente e il tecnico progettista dovranno dichiarare che le aree oggetto di domanda, ancorchè destinate ad attività agricole, non sono state interessate da incendi boschivi così come definiti dall'art. 2 della L. 353/2000, tra l'ultima perimetrazione di cui al suddetto portale e la data di presentazione della DdS. Dovranno altresì impegnarsi a comunicare eventuali incendi intervenuti successivamente alla data di presentazione della DdS ed in corso di perimetrazione.

Nelle aree imboschite percorse dal fuoco sussistono, negli anni successivi alla realizzazione dell'impianto, i vincoli definiti dall'art. 10 della L. 353/2000 determinando la sospensione dei finanziamenti per le manutenzioni e dei premi per il mancato reddito per 5 anni dalla data dell'incendio. Prima del suddetto termine, i finanziamenti potranno essere nuovamente erogati nel momento in cui il beneficiario ripristinerà l'impianto a proprie spese.

2.6 Limitazioni e prescrizioni nelle aree già oggetto di precedenti imboschimenti

Gli interventi di imboschimento ed allestimento dei sistemi agroforestali all'interno delle superfici precedentemente imboschite non sono ammissibili al sostegno in quanto trattasi di superfici già destinate a bosco.

2.7 Limitazioni e prescrizioni per i terreni ad oliveto

Gli interventi di imboschimento che richiedono l'estirpazione di eventuali alberi di ulivo presenti all'interno delle superfici interessate, sono soggetti a limitazioni ed alle procedure previste dalla L. 144/1991 e dalla D.G.R. 7310/1989, che prescrive un autorizzazione da parte dei

Servizi Territoriali competenti per territorio (Dipartimento Agricoltura, Sviluppo Rurale ed Ambientale).

Nel caso di presenza di ulivi monumentali, tutelati ai sensi della L.R. 14/2007 e s.m.i. le procedure e la documentazione necessaria sono definite dalla D.G.R. n. 707/2008 e l'istanza per ottenere l'autorizzazione per le operazioni di estirpazione e reimpianto deve essere inviata, oltre che ai Servizi Territoriali competenti per territorio (Dipartimento Agricoltura, Sviluppo Rurale ed Ambientale), anche alla Commissione tecnica per la tutela degli alberi monumentali istituita presso il Servizio Ecologia - Regione Puglia.

2.8 Limitazioni e prescrizioni per i terreni a prato permanente in aree non a vincolo

Nelle aree in cui non sussitono vincoli specifici di tipo ambientale, paesaggistico e di tutela idrogeologica, la trasformazione delle superfici a prato permanente è consentita previa autorizzazione da parte dell'OP Agea.

Il DM del 20/03/2015 n. 1922 all'art. 3, prevede la costituzione sul SIAN di un Registro dei pascoli permanenti, al fine di monitorare il mantenimento del rapporto tra superficie a prato permanente e superficie agricola totale. Il vincolo del mantenimento del rapporto, calcolato successivamente alla dichiarazione 2015, è fissato a livello nazionale (DM del 18 novembre 2014 n. 6513). Il registro viene implementato anche a partire dai dati refresh e delle banche dati grafiche e alfanumeriche presenti nel SIAN. Sulla base del registro dei prati permanenti, ad ogni azienda è associato un vincolo legato alla superficie di prato permanente che detiene. Tale vincolo si esercita solo in caso di diminuzione oltre il 3,5% del rapporto di cui sopra [art. 45 Reg. (UE) n. 1307/2013, art. 44 Reg. (UE) n. 639/2014, art. 15 DM 18/11/2014, n. 6513), obbligando a ripristinare una superficie a prato permanente dello stesso numero di ettari, che è vincolata fin dal primo giorno e per almeno cinque anni.

2.9 Classificazione dell'ammissibilità delle superfici in base ai dati Agea di Occupazione del suolo, Destinazione, Uso e Qualità

L'ammissibilità della DdS e del progetto di intervento della sottomisura è vincolata alla presentazione delle DdS sul portale SIAN. Ai fini della compilazione, stampa e rilascio della DdS è richiesto l'aggiornamento del Fasciolo Aziendale con le informazioni di pertinenza, secondo quanto stabilito delle disposizioni attuative dell'OP Agea (Circolare Agea n.120 del 01/03/2016 e ss.mm.ii. e manuale utente).

Ai fini dell'ammissibilità delle superfici agli aiuti delle sottomisure 8.1 e 8.2 vengono classificate le stesse superfici in: ammissibili, non ammissibili e con ammissibilità da valutare in istruttoria, in base alle specifiche informazioni riportate nel Fascicolo Aziendale con la seguente articolazione:





- Occupazione del suolo: Descrizione e Codice;
- Destinazione: Descrizione e Codice;
- Uso del suolo: Descrizione e Codice;
- Qualità: Descrizione e Codice.

La codifica di dettaglio riferita alla suddetta articolazione potrà subire aggiornamenti ed adeguamenti in relazione all'entrata in vigore nella nuova PAC (Politica Agricola Comunitaria) 2023/2027. In ogni caso, le classificazioni di riferimento vengono ufficializzate dall'OP AGEA con l'emanazione di circolari applicative ed utilizzate per le specifiche funzionalità di riferimento del portale SIAN.

Con riferimento al dettaglio dei requisiti per l'ammissibilità, la non ammissibilità e le casistiche di ammissibilità da valutare in istruttoria, con le corrispondenti istruzioni per definire l'ammissibilità e la non ammissibilità, si rimanda, salvo aggiornamenti che dovessero intervenire in adeguamento al mutato quadro normativo, agli allegati 1 (per la 8.1) e 2 (per la 8.2) della DAdG n. 207/2017.

Con riferimento all'ammissibilità delle superfici va precisato, comunque, che fa fede la reale situazione presente sul terreno. Tale situazione dovrà essere documentata dal tecnico nella sua relazione tecnica anche con l'ausilio di documentazione fotografica che dovrà coincidere con quanto riportato nel Fascicolo Aziendale.





3. TIPOLOGIA DEGLI INTERVENTI, DETTAGLI DI ESECUZIONE E RELATIVE LIMITAZIONI

Gli interventi previsti dalle azioni 1, 2 e 3 della sottomisura 8.1 riguardano le operazioni di imboschimento e/o di piantagione ad arboricoltura da legno e/o piantagioni a ciclo breve finalizzate alla realizzazione degli impianti ed all'erogazione del sostegno per l'investimento, nonché le operazioni di manutenzione degli stessi, finalizzate al mantenimento in efficienza dell'investimento e, per le azioni 1 e 2, all'erogazione del sostegno previsto per le stesse operazioni di manutenzione.

Gli interventi previsti dalla sottomisura 8.2 riguardano le operazioni di allestimento e/o manutenzione di sistemi agroforestali, finalizzate all'impianto di una o più specie di piante arboree e arbustive autoctone, a ciclo medio-lungo, di interesse forestale e/o agro-forestale, coltivate in ordine sparso o a sesti di impianto regolari, a bassa densità (minimo 50 - massimo 250 piante forestali/ettaro), nonché le operazioni di manutenzione degli stessi, finalizzate al mantenimento in efficienza dell'investimento, ed all'erogazione del sostegno previsto per le stesse operazioni di manutenzione.

All'interno delle schede di sottomisura del PSR Puglia 2014-2022 sono riportate le tabelle per la determinazione delle voci di costo ed il montante di spesa ammissibile, è comunque precisato che "*le singole voci di costo sono da considerarsi a titolo indicativo, essendo comunque possibili tutte le tipologie di interventi previste tra i costi ammissibili, entro il limite dell'aiuto massimo concedibile, qualora tecnicamente coerenti*."

Saranno consentite eclusivamente le operazioni indicate nei successivi paragrafi, che dovranno fare riferimento al *Prezziario* vigente o a preventivi (per voci non previste dal *Prezziario*), e dovranno essere adeguatamente documentate secondo le regole stabilite dal bando per la presentazione delle DdS, dalla concessione degli aiuti e dagli atti conseguenti.

Il criterio di scelta di attuazione degli interventi previsti dalle sottomisure e relative azioni è correlato:

- a fattori soggettivi, ossia alla volontà del richiedente ed a sue valutazioni imprenditoriali;
- a fattori oggettivi, ossia di natura ambientale e socio-economici.

La presentazione del progetto, con gli interventi proposti per le azioni previste, sarà comunque soggetta a valutazioni di ammissibilità, sia per i procedimenti autorizzativi correlati alla vincolistica vigente nell'ambito di intervento e sia per la concessione degli aiuti della sottomisura interessata.

Il progetto di imboschimento e/o allestimento di sistemi agroforestali deve essere redatto da un tecnico abilitato e regolarmente iscritto all'ordine/collegio professionale ai sensi della normativa vigente, che dovrà provvedere, preliminarmente alla fase di progettazione, ad eseguire una valutazione di fattibilità in base alla vincolistica vigente ed alla volontà della committenza.

Nel dettaglio, il progetto deve valutare adeguatamente tutti i fattori determinanti: le condizioni pedo-climatiche e della vegetazione, l'esposizione e la presenza di venti nella zona





interessata, ed ogni altro elemento, fisico o biologico, che possa contribuire a creare un microclima particolare, favorire o danneggiare gli interventi proposti.

Nel caso degli interventi proposti nell'ambito dell'Azione 1, data la natura dell'intervento, particolare attenzione deve essere riposta nella scelta delle specie da impiegare. Essa deve scaturire dallo studio preliminare della flora, della vegetazione e del paesaggio vegetale delle aree di intervento, ossia dei tre differenti livelli a cui può essere analizzata la copertura vegetale. In definitiva, gli impianti devono essere realizzati individuando e impiegando le specie più adatte alle caratteristiche biogeografiche, microclimatiche ed edafiche del luogo. La selezione di specie, varietà, ecotipi e provenienze di alberi dovrà tenere conto delle esigenze di resistenza ai cambiamenti climatici ed alle catastrofi naturali nonché delle condizioni pedologiche e idrologiche della zona interessata nonché del carattere potenzialmente invasivo delle specie (cfr: elenco del Ministero Ambiente: http://www.minambiente.it/sites/default/files/archivio/biblioteca/protezione_natura/dpn_flora_alloctona.pdf) o della loro capacità di incidere negativamente sulla salute umana. Utili indicazioni a tale riguardo, oltre a specifici sopralluoghi in campo, possono essere fornite, tra le altre fonti disponibili, dagli strati informativi di cui alla D.G.R. n. 2442/2018 nonché dalla Carta dei tipi forestali della Regione Puglia, approvata con D.G.R. n. 1279/2022, e disponibile nella sezione "Carta e inventario forestale regionale" al sito https://foreste.regione.puglia.it/programmazione-e-pianificazione-forestale. Entrambe le fonti di informazione sono disponibili in formato shape file.

Vanno, inoltre, considerate le caratteristiche tecniche ed organizzative dell'azienda, le eventuali preferenze del proprietario e l'assetto socio-economico dell'ambito territoriale di riferimento, valutando le possibilità di collocazione sul mercato delle future produzioni, in caso di arboricoltura da legno.

- Nel loro complesso, l'insieme delle informazioni e dei dati disponibili, e le conseguenti valutazioni di natura tecnica ed economica, permetteranno di stabilirePer la sottomisura 8.1: gli obiettivi del progetto di imboschimento e la tipologia di impianto (Boschi misti a ciclo illimitato, Boschi per arboricoltura da legno, Piantagioni a ciclo breve);
- Per la sottomisura 8.2: gli obiettivi del progetto di allestimento di sistemi agroforestali e la tipologia di impianto: piantagioni lineari (siepi, alberature, fasce boschive e frangivento) o impianto di una o più specie di piante arboree e arbustive autoctone in ordine sparso o a sesti di impianto regolari;

e per entrambe le sottomisure:

- i dettagli di natura tecnica ed operativa, relativi alla tipologia di impianto (tipo di preparazione del terreno, specie da impiantare, sesti e distanze di impianto, ausili e/o protezioni alle piante, ecc.);
- gli interventi di coltura e conservazione post-impianto nel breve, medio e lungo termine.

Per ogni imboschimento (all'interno o in prossimità di esso, in un raggio di 5 km dall'area oggetto di intervento) sarebbe auspicabile indicare una fonte di approvvigionamento idrico

fruibile per le attività A.I.B., georeferenziata e con caratteristiche idonee a tale scopo.

Tutte le informazioni rilevanti ai fini dell'ammissibilità delle opere sia per i procedimenti autorizzativi sia per l'ammissibilità degli interventi agli aiuti della sottomisura interessata, nonché i dati relativi agli aspetti di carattere prettamente tecnico ulteriormente dettagliati ai successivi paragrafi, saranno acquisiti informaticamente tramite il Formulario degli interventi ovvero l'EIP per i progetti riferiti alla DAdG n. 174/2022 e con la documentazione di progetto specificata al paragrafo 7 delle presenti Linee Guida.

3.1 Sottomisura 8.1 Azione 1 - Boschi misti a ciclo illimitato

Gli interventi previsti dall'azione 1 della sottomisura 8.1 riguardano le operazioni di imboschimento per la realizzazione di boschi misti a ciclo illimitato, con piante arboree ed arbustive autoctone perenni, per finalità ambientali (assorbimento CO_2), protettive (difesa idrogeologica), paesaggistiche e sociali (scopi ricreativi).

I boschi misti a ciclo illimitato possono essere realizzati solo su terreni agricoli o su terreni non agricoli. Tali impianti comportano il vincolo permanente alla destinazione boschiva.

La realizzazione dei boschi misti a ciclo illimitato è parametrata alla messa a dimora di minimo 1.600 piante/ha ed alle relative operazioni connesse, distinte in operazioni principali ed operazioni secondarie o accessorie, in funzione delle condizioni ambientali e del loro ruolo rispetto alle finalità dell'intervento.

3.1.1 Identificazione e classificazione delle operazioni ammissibili

Saranno consentite esclusivamente le operazioni indicate nella tabella 3, che dovranno fare riferimento al *Prezzario* vigente o a preventivi (per voci non previste dal *Prezziario*), secondo quanto di seguito schematizzato, con l'identificazione delle operazioni principali, secondarie, delle relative variabili e delle corrispondenti motivazioni.

Le voci di costo riportate nella seguente tabella 3 sono aggiornare alla Deliberazione della Giunta Regionale n. 1090 del 28/07/2022 avente ad oggetto l'Aggiornamento infrannuale del prezzario regionale delle opere pubbliche della Puglia – luglio 2022, in attuazione dall'articolo 26, comma 2, del decreto-legge 17 maggio 2022, n. 50, convertito con modificazioni dalla legge 15 luglio 2022, n. 91.

Per la ragionevolezza della spesa relativa alle voci di costo non previste dal *Prezzario*, dovrà essere determinata con il metodo del contronto tra tre preventivi.

I tre preventivi di spesa dovranno essere confrontabili, forniti da fornitori diversi e riportanti nei dettagli l'oggetto della fornitura, e si dovrà procedere quindi alla scelta di quello che, per parametri tecnico-economici e per costi/benefici, viene ritenuto il più idoneo.

A tale scopo, i preventivi devono essere corredati da una breve relazione tecnico/economica illustrante la motivazione della scelta del preventivo ritenuto valido; tale relazione non è necessaria in caso di scelta del preventivo con il prezzo più basso.

Per l'azione 1 Boschi misti a ciclo illimitato, il costo unitario massimo ammissibile, derivante

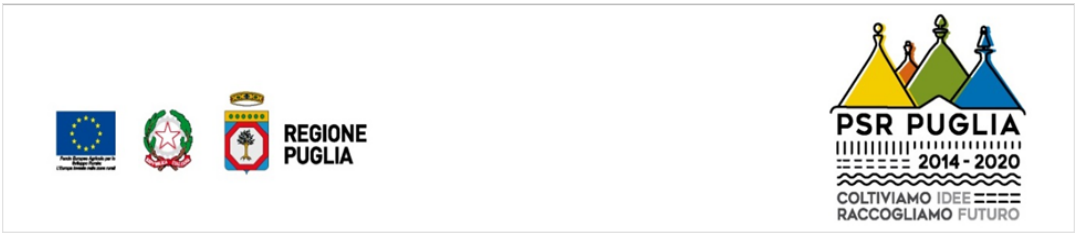

dalla combinazione di tutte le voci di costo inerenti le operazioni di seguito elencate, non potrà superare l'importo di Euro 10.563,00 per ettaro e l'aiuto massimo concedibile di Euro 10.500,00 per ettaro, al netto delle spese generali. Eventuali spese proposte e/o sostenute eccedenti il massimale di Euro 10.563,00 rimangono a totale carico del beneficiario.

In ogni caso, ai fini della determinazione delle spese ammissibili al sostegno della sottomisura 8.1 saranno riconosciute le operazioni effettivamente realizzate e rendicontate secondo le disposizioni previste dal bando per la presentazione delle DdS, dalla concessione degli aiuti e dagli atti conseguenti, salvo compensazione tra le voci delle diverse operazioni indicate nella successiva tabella.

Considerando che la maggior parte delle operazioni previste rispetto alle azioni 1, 2 e 3, della sottomisura 8.1, sono comuni e trasversali, le stesse vengono di seguito elencate con la corrispondente indicazione della tipologia individuata, Principale o Secondaria, dell'azione di pertinenza e delle note riportanti eventuali precisazioni.

Tabella 1: Interventi ammissibili Sottomisura 8.1 (azioni 1-2-3)

Codice	Indicazione delle operazioni e delle corrispondenti voci di costo previste	Unità di riferimento	Importo Unitario Euro	Tipologia: P o S. Azioni di pertinenza			Note
				Az.1	Az.2	Az.3	
a preventivo	Spese generali come previsto Linee Guida sull'Ammissibilità delle Spese per lo Sviluppo Rurale emanate dal Mipaaf: *In caso di ammissibilità agli aiuti, l'eleggibilità delle spese di cui sopra decorre dalla data di presentazione della DdS, ad eccezione di quelle propedeutiche alla presentazione della stessa (progettazione, acquisizione autorizzazioni, ecc.) effettuate nei 24 mesi prima della presentazione della domanda stessa e connessi alla progettazione dell'intervento proposto, inclusi studi di fattibilità*.			P	P	P	Sono ammissibili fino a un massimo del 12% della spesa ammessa a finanziamento
a preventivo	Analisi chimico-fisiche del suolo			S	P	P	
	Operazioni di Ripulitura del terreno						
OF 01.03	Ripulitura di materiale arbustivo/erbaceo su terreno non boscato, eseguito a mano o con l'ausilio di attrezzature meccaniche (decespugliatore portato a spalla) comprese le operazioni di raccolta, asportazione e distruzione del materiale di risulta. Da eseguirsi solo quando la vegetazione esistente, per densità e consistenza, non possa essere eliminata contestualmente alle successive lavorazioni del terreno previste in progetto. Terreno scarsamente infestato (meno del 50% della superficie)	Ha	852,15	S	NA	NA	Si applica solo ai terreni non agricoli. P in caso di forte infestazione del terreno tale da rendere difficoltose o impossibili le operazioni di imboschimento. Comunque si può optare per una sola di queste modalità.
OF 01.04	Ripulitura come alla voce precedente ma su terreno infestato (oltre il 50%)	Ha	1.227,05	S	NA	NA	
OF 01.05	Ripulitura, come alla voce precedente, ma eseguita con criterio selettivo con rilascio di rinnovazione o materiale vegetale di interesse forestale (maggiorazione del 20%). Terreno scarsamente infestato (meno del 50% della superficie)	Ha	1.023,85	S	NA	NA	
OF 01.06	Ripulitura, come alla voce precedente, ma eseguita con criterio selettivo con rilascio di rinnovazione o materiale vegetale di interesse forestale (maggiorazione del 20%). Terreno infestato (oltre il 50% della superficie)	Ha	1.474,99	S	NA	NA	
OF 01.07	Ripulitura di materiale arbustivo/erbaceo su terreno non boscato, mediante taglio, amminutamento e spargimento sul terreno del materiale vegetale, eseguito con mezzi meccanici (decespugliatore portato da trattrice) comprese eventuali operazioni accessorie. Terreno poco accidentato.	Ha	501,10	S	NA	NA	
OF 01.08	Ripulitura, come alla voce precedente, ma eseguita su terreno mediamente accidentato	Ha	771,54	S	NA	NA	
	Operazioni di Concimazione organica						
OF 01.09	Interramento di materiale organico locale o trasportato (eseguito con fresa o altro attrezzo equivalente)	ha	290,32	S	P	P	P in caso di terreno poco fertile, fortemente degradato, povero di elementi
OF 01.10	Fornitura e spandimento di ammendante organico (3kg/mq) da eseguirsi tra l'aratura e la finitura superficiale	ha	1.041,35	S	P	P	

							nutritivi.
Codice	**Voce**	**Unità di riferimento**	**Importo Unitario Euro**	**Tipologia: P o S. Azioni di pertinenza**			**Note**
				Az.1	**Az.2**	**Az.3**	
Operazioni di Preparazione e lavorazione del terreno							
OF 01.11	Lavorazione andante del terreno in prima classe di pendenza (0-20%), eseguita con mezzo meccanico di adeguata potenza attrezzato con aratro da scasso di tipo forestale o con ripper a tre ancore (a seconda della natura del terreno), alla profondità non inferiore a 60 cm, compreso eventuale amminutamento del terreno ed ogni altro onere. Su terreno agricolo o ex agricolo	ha	929,02	S	P	P	Si può optare per una sola di queste modalità e comunque un relazione alle operazioni di apertura buche per la messa a dimora delle piante. (*) Per un massimo di 3.800 ml/ha
OF 01.12	Lavorazione come sopra, su terreno tenace ed in presenza di matrice rocciosa suscettibile di rottura	ha	1.451,59	S	P	P	
OF 01.13 (*)	Lavorazione del terreno eseguita a strisce della larghezza non inferiore a 100 cm, profondità di m 0,5-0,7 compresi amminutamento ed ogni altro onere. Superficie effettivamente lavorata (superficie ragguagliata). Su terreno agricolo o ex agricolo	m	0,23	S	P	P	
OF 01.14 (*)	Lavorazione come sopra, su terreno tenace ed in presenza di matrice rocciosa suscettibile di rottura	m	0,52	S	P	P	
OF 01.15	Lavorazione andante del terreno alla profondità non inferiore a 60 cm in prima e seconda classe di pendenza, eseguita a macchina mediante scarificatura ripetuta in croce su terreno con matrice rocciosa suscettibile di rottura. Superficie effettivamente lavorata (superficie ragguagliata)	ha	2.032,22	S	P	P	
OF 03.01	Erpicatura del terreno	ha	206,45	S	S	S	
Operazioni di Sistemazioni idraulico agrarie							
OF 01.16	Formazione di gradoncini e/o banchette della larghezza non inferiore ad 80 cm eseguiti a mano lungo le curve di livello con il decespugliamento, profilatura in contropendenza e regolarizzazione delle scarpate a monte e a valle, compresa la lavorazione del terreno ad una profondità, misurata a monte, non inferiore a 30 cm. Prima classe di pendenza (0-20%) (analisi per 100 ml)	ml	7,08	S	S	S	si può optare per una sola di queste modalità.
OF 01.17	Lavorazione come sopra, su terreno in seconda classe di pendenza (20-40%)	ml	9,17	S	S	S	
OF 01.18	Formazione di finti gradoni (assolcatura) della larghezza non inferiore ad 80 cm in prima e seconda classe di pendenza, eseguita lungo le curve di livello, a due o più passaggi, con mezzo meccanico attrezzato con aratro monovomere, aratro ripuntatore e/o ripper modificato, compresa profilatura in contropendenza e regolarizzazione, ove necessario, delle scarpate a monte e a valle ed ogni altro onere. (analisi per 100 ml)	ml	1,47	S	S	S	
OF 01.19	Formazione di terrazzi della larghezza media di 3 m, eseguiti a macchina, compresa lavorazione del terreno in piano ad una profondità non inferiore a 60 cm, regolarizzazione della scarpata a monte ed a valle ed ogni altro onere. Su terreno in prima classe di pendenza (0-20%) (analisi per 100 ml)	ml	4,88	S	S	S	
OF 01.20	Lavorazione come sopra, su terreno in seconda classe di pendenza (20-40%) (Analisi per 100 ml)	ml	6,56	S	S	S	

OF 01.36	Squadro del terreno precedentemente livellato per un impianto di 400 piante/ha	ha	319,69	NA	S	NA	
OF 01.37	Squadro del terreno precedentemente livellato per un impianto di 1600 piante/ha	Ha	503,51	S	NA	S	
Codice	**Voce**	**Unità di riferimento**	**Importo Unitario Euro**	**Tipologia: P o S. Azioni di pertinenza**			**Note**
				Az.1	**Az.2**	**Az.3**	
Operazioni di apertura buche preventive alla messa a dimora delle piante							
OF 01.22	Apertura manuale di buche in terreno precedentemente lavorato, cm 40x40x40	cad.	1,37	P	P	P	Si può optare per una sola di queste modalità sulla stessa superficie. (*) Solo nel caso in cui non sia stata inserita la "Preparazione e lavorazione del terreno" con cod. da OF 01.11 a OF 01.15
OF 01.23 (*)	Apertura manuale di buche in terreno compatto	cad.	3,07	S	NA	NA	
OF 01.24	Apertura buca con trivella meccanica (diametro cm 40, profondità cm 40)	cad.	2,07	P	P	P	
OF 01.25 (*)	Apertura di buche, con trivella meccanica, in terreno di qualsiasi natura e consistenza, compreso ogni altro onere ed accessorio.	cad.	2,58	S	NA	NA	
OF 01.26 (*)	Apertura di buche delle dimensioni minime cm. 50x50x50, eseguita con mezzo meccanico (scavatore a cucchiaio), su terreno di qualsiasi natura e consistenza compreso ogni altro onere ed accessorio.	cad.	3,29	S	NA	NA	
Operazioni di Messa a dimora delle piante							
OF 01.27	Collocamento a dimora di piantina resinosa e latifoglia a radice nuda, comprese la ricolmatura con compressione del terreno adiacente le radici delle piante, la razionale posa in tagliola, l'imbozzimatura, la spuntatura delle radici ed ogni altra operazione necessaria a dare l'opera eseguita a regola d'arte (escluso la fornitura della pianta)	cad.	1,48	P	P	P	Si può optare per una sola di queste modalità.
OF 01.28	Collocamento a dimora di latifoglia in contenitore, compresa la ricolmatura con compressione del terreno (escluso la fornitura della pianta)	cad.	1,86	P	P	P	
Operazioni di Fornitura delle piante							
OF 01.29	Fornitura di piantina di latifoglia o conifera a radice nuda	cad.	1,01	P	P	P	OF 01.27 è da evitare in caso di impianto in siti con clima caldo-arido e terreno molto permeabile. Comunque si può optare per una sola di queste modalità.
OF 01.30	Fornitura di piantina di latifoglia o conifera in fitocella	cad.	2,28	P	P	P	
OF 01.31	Fornitura di piantine di pregio per arboricoltura da legno (Noce, Ciliegio, ecc.)	cad.	3,16	NA	P	NA	
Operazioni di fornitura e posa in opera delle cannucce di sostegno							
OF 01.38	Cannucce di bambù per sostegno piantine e/o protezioni individuali (lunghezza 1,5m)	cad.	0,20	S	S	S	
OF 01.39	Messa in opera di canne di bambù, compresa legatura alla protezione individuale	cad.	0,82	S	S	S	





Operazioni di Pacciamatura							
OF 01.21	Pacciamatura localizzata con dischi o quadretti in materiale ligno-cellulosico biodegradabile, di dimensioni minime cm 40x40, compreso acquisto, fornitura posa ed ancoraggio con picchetti. (analisi per 100 ml)	cad.	2,68	S	S/P	S	P in caso di terreni caratterizzati da elevata aridità e con clima fortemente siccitoso.
Codice	**Voce**	**Unità di riferimento**	**Importo Unitario Euro**	**Tipologia: P o S. Azioni di pertinenza**			**Note**
				Az.1	**Az.2**	**Az.3**	
Operazioni di protezione delle piante							
OF 01.32	Fornitura in opera di paletti tutori in legno (h non minore di 1,80 m e D in punta non minore di 3 cm), comprese operazioni di carico/scarico e trasporto ed ogni altro onere (solo per impianti da arboricoltura da legno e latifoglie di pregio).	cad.	5,20	NA	S	NA	
OF 01.33	Formazione di siepe mediante la posa in opera di arbusti di specie varie di altezza variabile (cm 20-50) consistente nell'apertura di trincea di cm 40x40 in terreno precedentemente lavorato e posa in opera delle piante alla distanza di cm 25, compreso ogni onere (escluso la fornitura della piante)	Ml	6,05	S	S	S	
OF 01.34	Fornitura e messa in opera di un cilindro protettivo in rete per piantine (tree shelter) per la protezione della piantina dagli ungulati.	cad.	2,48	NA	S/P	NA	P in caso di siti con danni da fauna selvatica
OF 04.10	Chiudenda a 5 ordini di filo spinato a 3 fili e 4 punte, zincato, sorretto o tenuto in tensione da pali di castagno o di robinia della lunghezza di m 1,80 e diametro di cm 8, posti ad una distanza di m 2 l'uno dall'altro, compresi i puntoni ed i tiranti nelle deviazioni. (Analisi per 100 ml)	Ml	16,88	S	S/P	S	P in caso sia necessario isolare l'impianto dall'ambiente esterno (sicurezza, danni da fauna selvatica)
OF 04.19	Protezioni individuali a rete in materiale plastico di altezza fino a cm 60 cm e di diametro 13-14 cm	Cad	0,37	S	S	S	
OF 04.20	Protezioni individuali a rete in materiale plastico di altezza fino a cm 100 e di diametro 13-14 cm	Cad	0,75	S	S	S	
OF 04.21	Protezioni individuali tubolari in PVC fotodegradabile (shelter) di altezza fino a cm 100.	Cad	0,81	S	S	S	
OF 04.22	Protezioni individuali tubolari in PVC fotodegradabilie (shelter) di altezza superiore a cm 100	Cad	1,28	S	S	S	S
OF. 03.07	Irrigazione di soccorso, compreso l'approvigionamento idrico a qualsiasi distanza e qualunque quantità, distrubuzione dell'acqua con qualsiasi mezzo o modo per ciascun intervento e piantina (quantità 20 l). Analisi riferita a 400 piante	Cad.	0,68	S	S/P	S	P in caso di ambienti siccitosi
A preventivo	Impianto irriguo	Ha	800,00	NA	P	NA	
A preventivo	Trattamenti fitosanitari			S	S	S	I trattamenti dovranno essere

							eseguiti con formulati ammessi in agricoltura biologica
Da prezzario	Fornitura di piantine per risarcimento fallanze come da voci elencate alla precedente categoria *Operazioni di Fornitura delle piante (OF 01.29 – OF 01.30 – OF 01.31)*			S	S	S	Fino ad un massimo del 20% della superficie imboschita prima dell'ultimazione dei lavori.

P = Operazione Principale; S = Operazione Secondaria¸NA = Operazione non ammissibile

Tale classificazione è funzionale all'individuazione:

- delle **Operazioni Principali** ritenute obbligatorie e sostanziali per la realizzazione del progetto degli investimenti e, nel contempo, assicurare il raggiungimento dei corrispondenti obiettivi;

- delle **Operazioni Secondarie** ritenute facoltative ed accessorie per la realizzazione del progetto degli investimenti e, nel contempo, massimizzare ulteriormente il raggiungimento dei corrispondenti obiettivi anche in considerazione delle specificità di intervento (localizzative, tecniche e di altra natura).

Alle singole suddette operazioni corrispondono le voci di costo indicate nella suddetta tabella 3, con le corrispondenti indicazioni di dettaglio relative alla loro applicazione esclusiva o alla loro possibile combinazione sulle superfici di intervento. Inoltre, in relazione ai dettagli indicati nella colonna note della tabella 3, alcune operazioni e/o voci di costo Secondarie possono considerarsi Principali sulla base delle specifiche condizioni del sito di intervento.

Gli eventuali costi per le operazioni di risarcimento delle fallanze (per un massimo del 20% della superficie imboschita) effettuate prima della ultimazione dei lavori, ancorchè non previsti nel progetto iniziale, possono essere riconosciuti anche in fase di accertamento finale di regolare esecuzione delle opere, quale adattamento tecnico, fermo restando il limite unitario massimo di spesa ammissibile e di aiuto erogabile. In tal caso si farà riferimento alle voci di costo previste dalla categoria *Operazioni di Fornitura delle piante* (OF 01.29 – OF 01.30 – OF 01.31) corrispondenti alla tipologia di piantine messe a dimora.

3.1.2 Densità e sesti di impianto

Per l'azione 1 della sottomisura 8.1 è prevista una densità di impianto minimo di 1.600 piante/ha, con piante arboree ed arbustive autoctone perenni specificate al successsivo paragrafo 3.1.3.

Il sesto di impianto sarà determinato da vari fattori, tra cui la superficie di intervento e la sua forma geometrica e le sue pendenze, la natura del terreno e la sua variabilità all'interno della superficie di intervento, le specie da impiantare e la facilità di gestione dell'impianto.

In termini generali, un sesto adeguato, nel rispetto del limite minimo di 1.600 piante/ha, dovrà ottimizzare diversi fattori: costi di realizzazione, distribuzione spaziale equilibrata e adeguata alle specie da utilizzare, agevolazione degli interventi di manutenzione e delle operazione colturali a breve, medio e lungo termine, ottimizzazione degli ausili alla coltura, regolare illuminazione delle piante, prospettive di gestione del bosco, ecc.

Considerate le finalità della realizzazione del bosco misto a ciclo illimitato, prevalentemente di carattere ambientali e paesaggistiche, le piante potranno essere disposte per gruppi (per es. a settonce) oppure per filari paralleli, con un andamento sinusoidale, secondo i seguenti schemi esemplificativi:

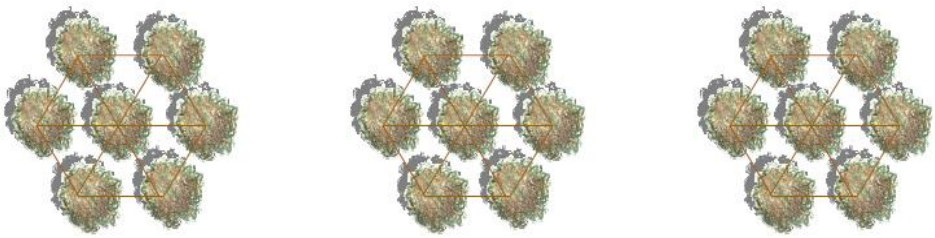

Figura 3 ***Disposizione per gruppi***



Figura 4 ***Disposizione per filari paralleli sinusoidali***

La determinazione della distanza tra le piante da mettere a dimora, arboree ed arbustive, è una scelta particolarmente importante che dipende da vari fattori sopra riportati.

Tutti i suddetti aspetti dovranno essere adeguatamente valutati dal progettista, descritti e documentati nel progetto di imboschimento.

3.1.3 Composizione dell'impianto: elenco delle specie botaniche idonee, distribuzione all'interno dell'impianto e mappatura delle specie autoctone ammissibili

A completamento delle informazioni utili alla definizione del cosiddetto modulo di impianto, per la tipologia di bosco misto a ciclo illimitato, insieme agli aspetti illustrati ai precedenti paragrafi 3.1.1 e 3.1.2, occorre definire in sede di progettazione la composizione dell'impianto, ossia la distribuzione delle specie componenti l'imboschimento con la distinzione tra **specie**

principali (alberi) e secondarie (arbusti e cespugli) e loro distribuzione spaziale.

L'impianto dovrà essere composto da specie autoctone individuate all'interno dell'elenco delle specie riportate nella scheda della sottomisura 8.1 e provenienti dai boschi da seme della Regione Puglia, come elencati nella Determina Dirigenziale n. 757/2009, così come aggiornata dalla Determina del Dirigente della Sezione Gestione Sostenibile e Tutela delle Risorse Forestali e Naturali del 03 marzo 2020 n. 94.

Secondo le finalità dell'azione 1 gli impianti dovranno essere costituiti da popolamenti polispecifici di latifoglie o conifere, prevedendo più specie, principali (arboree) e secondarie (arbusti e cespugli).

Le specie secondarie potranno raggiungere una percentuale, rispetto al numero minimo di 1.600 piante/ha, pari al massimo al 20%. Esse potranno essere disposte in maniera regolare ad intervalli predeterminati (per es. intervallate ad un certo numero di piante principali o per filari) oppure in maniera irregolare (per es. in ordine sparso isolate o a gruppi).

La scelta del numero di piante delle specie secondarie sarà a cura del progettista e dovrà tenere in considerazione, in termini generali, le finalità dell'impianto, le caratteristiche ambientali del sito di intervento e le caratteristiche dell'intero impianto (modulo di impianto, specie consentite nell'ambito considerato, variabilità del suolo all'interno della superficie interessata, ecc.).

Le specie autoctone da impiantare devono essere adatte alle condizioni ambientali e climatiche della zona di intervento e, a tal fine, sono state classificate, nell'ambito della Regione Puglia, otto aree di intervento. All'interno di ciascuna area sono state, quindi, indicate le specie, principali e secondarie, per le quali sono individuati e censiti i boschi da seme, e quindi utilizzabili per le operazioni di imboschimento dell'azione 1 sottomisura 8.1. **A tale riguardo si precisa altresì che il materiale di propagazione per la produzione di quello di impianto deve provenire da boschi da seme ubicati nella stessa area territoriale omogenea in cui ricade l'area di intervento. Il registro dei boschi da seme è disponibile all'indirizzo https://foreste.regione.puglia.it/documents/1086071/2467330/Elenco+boschi+e+popolamenti+boschivi+per+Registro+boschi+da+seme+-+DDS+n+757_2009%281%29.pdf/2c335bea-425f-57ec-b182-d4156b32a627?t=1643224565570**

Secondo quanto previsto dalla scheda della sottomisura 8.1, gli imboschimenti di cui all'azione 1 dovranno essere realizzati con specie sia arboree sia arbustive, coerenti con i tipi forestali dell'area di impianto nella sua interezza, in una mescolanza di un minimo di 3 specie arboree delle quali:

- almeno il 10% di latifoglie per ogni superficie imboschita, o
- la meno abbondante delle quali copra almeno il 10% della superficie imboschita totale.

Inoltre, in zone con condizioni pedo-climatiche sfavorevoli (es.: terreni acclivi con profondità limitata, ridotto contenuto di sostanza organica, accentuata siccità estiva), laddove non ci si può aspettare che l'impianto di specie legnose perenni porti alla creazione di una vera e propria superficie forestale secondo la definizione data, può essere concesso un sostegno per l'impianto di altre specie legnose perenni anche arbustive sempre individuate tra quelle elencate nelle





tabelle seguenti.

I dettagli relativi alla distribuzione ed alla composizione delle otto aree di intervento e delle relative specie eleggili sono riportati nelle successive tabelle 3 e 4.

Tabella 2: Classificazione e composizione delle aree regionali ai fini dell'individuazione delle specie autoctone adatte agli ambienti di riferimento di cui alla D.D. n.757/2009 e s.m.i.

Aree	Comuni interessati		
- Monti Dauni	Accadia	Castelluccio Valmaggiore	Rocchetta Sant'Antonio
	Anzano di Puglia	Celenza Valfortore	Roseto Valfortore
	Alberona Biccari, Bovino,	Carlantino, Casalnuovo Casalvecchio di Puglia	Deliceto, Orsara di Puglia, Pietramontecorvino,
	Celle di San Vito, Castelnuovo della Daunia,	Monteleone di Puglia, Monterotaro	Sant'Agata di Puglia, Troia, Volturino
	Faeto, Panni	Motta Montecorvino	San Marco la Catola, Volturara Appula
- Tavoliere	Ascoli Satriano, Candela, Chieuti	Carapelle, Cerignola	Castelluccio dei Sauri
	Foggia, Isole Tremiti, Ordona	Lesina, Lucera	Margherita di Savoia
	Orta Nova, Poggio Imperiale	San Severo	San Ferdinando di Puglia
	San Paolo di Civitate, San Marco in Lamis	Stornara, Stornarella	Serracapriola, Zapponeta
	Torremaggiore	San Giovanni Rotondo	Manfredonia, Trinitapoli
- Gargano	Apricena, Cagnano Varano	Carpino, Ischitella, Rignano Garganico	Mattinata, Monte Sant'Angelo, Peschici
	San Nicandro Garganico	Vico del Gargano	Rodi Garganico, Vieste
- Arco Ionico Tarantino	Carosino, Faggiano, Fragagnano	Castellaneta, Crispiano, Ginosa, Grottaglie	Maruggio, Monteiasi
	Massafra, Mottola, Manduria	Leporano, Lizzano	Pulsano, Roccaforzata
	Montemesola, Monteparano	Palagianello, Palagiano	Statte, Torricella, San Giorgio Ionico
- Murge brindisine	Carovigno, Ceglie Messapica	Cisternino, Fasano	Ostuni
	San Michele Salentino	San Vito dei Normanni	Villa Castelli





Aree	Comuni interessati		
- **Penisola salentina** -	Acquarica del Capo	Alessano,	Melpignano
	Alliste	Alezio	Mesagne, Miggiano
	Bagnolo del Salento	Andrano	Minervino di Lecce
	Brindisi	Aradeo	Monteroni di Lecce
	Campi Salentina	Arnesano	Montesano Salentino
	Caprarica di Lecce	Botrugno	Morciano di Leuca
	Carpignano Salentino	Calimera, Cannole	Muro Leccese, Nardò
	Castri di Lecce	Carmiano, Casarano	Neviano, Nociglia
	Castrignano del Capo	Castrignano de' Greci	Novoli, Oria
	Cavallino, Collepasso	Castro, Diso	Ortelle, Palmariggi, Parabita, Patù
	Corigliano d'Otranto, Cursi	Cellino San Marco	Poggiardo, Porto Cesareo, Presicce
	Francavilla Fontana	Copertino, Corsano	Racale, Ruffano, Melpignano
	Galatina, Gallipoli	Cutrofiano, Erchie	Mesagne, Miggiano, Nardò, Novoli
	Giurdignano, Latiano	Gagliano del Capo	Otranto, Patù, Lecce, Oria
	Minervino di Lecce	Galatone, Giuggianello	Lizzanello, Martignano
	Monteroni di Lecce, Ortelle	Guagnano	Porto Cesareo
	Morciano di Leuca, Parabita	Montesano Salentino	Salve, San Cassiano
	Neviano, Palmariggi	Muro Leccese, Nociglia	San Donato di Lecce
	Lequile, Maglie, Matino	Leverano, Martano	San Pietro Vernotico
	Melendugno, Melissano	Poggiardo, Presicce	Seclì, Sternatia
	Racale, Ruffano	Salice Salentino	Supersano, Surano
	San Cesario di Lecce, Sanarica	San Donaci, San Pietro in Lama, Zollino	Torchiarolo, Trepuzzi
	San Pancrazio Salentino	Santa Cesarea Terme, Spongano, Squinzano	Uggiano la Chiesa
	Sannicola, Sogliano Cavour	Torre Santa Susanna, Tricase	Taviano, Tiggiano, Vernole
	Scorrano, Soleto,	Veglie, Surbo, Taurisano	Specchia, Tuglie, Ugento

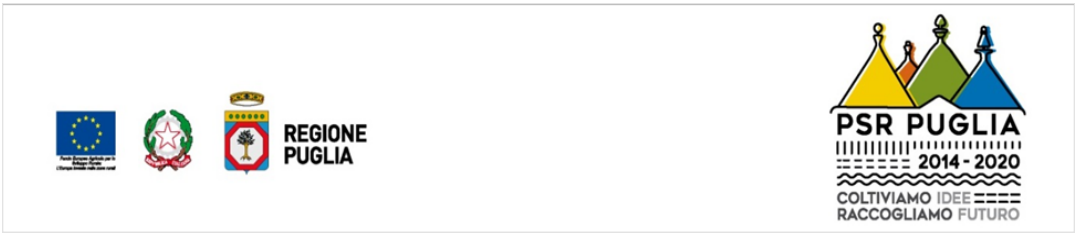

Aree	Comuni interessati		
- **Murge tarantine**	Avetrana, Castellaneta, Crispiano	Ginosa, Grottaglie, Laterza, Mottola	Massafra, Manduria, Martina Franca, San Marzano di San Giuseppe, Sava, Taranto
- **Murge baresi**	Acquaviva delle Fonti, Adelfia	Alberobello, Altamura	Andria, Bari
	Barletta, Binetto, Bisceglie	Bitetto, Bitonto	Bitritto, Canosa di Puglia
	Casamassima, Cellamare	Cassano delle Murge	Castellana Grotte
	Conversano, Corato	Gioia del Colle	Giovinazzo, Gravina
	Capurso, Locorotondo	Grumo Appula	Modugno, Mola di Bari
	Molfetta, Monopoli, Noci	Minervino Murge	Palo del Colle, Valenzano
	Polignano a Mare,	Noicattaro, Poggiorsini	Ruvo di Puglia
	Sammichele di Bari, Spinazzola	Putignano, Rutigliano	Santeramo in Colle
	Sannicandro di Bari	Terlizzi, Toritto, Turi	Trani, Triggiano

Per ciascuna area sono state individuate le specie botaniche utilizzabili prodotte sulla base di quanto previsto dal D. Lgs. 386/2003.

Di seguito si riporta l'elenco delle specie botaniche utilizzabili distinte nelle otto aree territoriali omogenee:

Tabella 3 : Indicazione delle specie impiegabili negli ambiti regionali individuati

Specie Arboree e Relativi Ibridi Artificiali Principali (P) e Altre Specie – Secondarie/Accessorie (S) Allegato B Determinazione 757/2009 e s.m.i.	Tipologia Principale (P) o Secondarie/Accessorie (S)	Monti Dauni	Gargano	Tavoliere	Murge Baresi	Penisola Salentina	Murge Tarantine	Arco Ionico Tarantino	Murge Brindisine
Acer campestre L., Acero campestre	P	X	X	X	X				
Acer monspessulanum L., Acero minore	P				X				
Acer obtusatum L., Acero opalo WK	P	X	X						
Arbutus unedo L., Corbezzolo	S		X			X		X	X
Carpinus betulus L., Carpino bianco	S	X	X						
Carpinus orientalis Mill., Carpinella	S	X	X		X				
Ceratonia siliqua L., Carrubo	S		X			X			X
Cercis siliquastrum L., Albero di Giuda	S	X		X					
Cistus incanus L., Cisto rosso	S					X			X
Cistus salvifolius L., Cisto salvifoglio	S					X			X
Cornus mas L., Corniolo	S	X	X						
Cornus sanguinea L., Sanguinello	S				X				
Coronilla emerus L., Coronilla	S		X		X				
Corylus avellanae L., Nocciolo	S	X							
Crataegus monogyna Jacq., Biancospino	S	X	X	X	X	X	X		X
Erica arborea L., Erica	S					X			
Euonymus europaeus L., Fusaggine o Berretta da prete	S	X					X		
Fagus sylvatica L., Faggio	P	X	X						
Fraxinus excelsior L., Frassino maggiore	P	X							

Specie Arboree e Relativi Ibridi Artificiali Principali (P) e Altre Specie – Secondarie/Accessorie (S) Allegato B Determinazione 757/2009 e s.m.i.	Tipologia Principale (P) o Secondarie/Accessorie (S)	Monti Dauni	Gargano	Tavoliere	Murge Baresi	Penisola Salentina	Murge Tarantine	Arco Ionico Tarantino	Murge Brindisine
Fraxinus ornus L., Orniello	P	X	X		X	X			
Fraxinus oxycarpa Bieb., Frassino meridionale	P			X	X				
Ilex aquifolium L., Agrifoglio	S	X	X						
Juniperus communis L., Ginepro comune	S								
Juniperus oxycedrus L., Ginepro coccolone	S		X			X		X	
Juniperus phoenicea L., Ginepro fenicio	S		X			X		X	
Laurus nobilis L. Alloro	S		X			X			X
Ligustrum vulgare L., Ligustro	S			X	X	X	X		
Myrtus communis L., Mirto	S					X		X	
Ostrya carpinifolia Scop., Carpino nero	S	X	X						
Phyllirea latifolia L, Fillirea	S		X	X	X	X	X	X	X
Pinus halepensis Mill., Pino d'Aleppo	P		X			X		X	
Pistacia lentiscus L. Lentisco	S		X	X	X	X	X	X	X
Pistacia terebinthus L., Terebinto	S			X	X				
Populus alba L., Pioppo bianco									
Prunus spinosa L., Prugnolo o Strozzapreti	S	X	X		X		X		
Quercus ilex L., Leccio	P		X		X	X	X	X	X
Quercus cerris L., Cerro	P	X	X	X	X				
Quercus coccifera L., Quercia spinosa	P				X	X			
Quercus frainetto Ten., Farnetto	P				X	X			

Specie Arboree e Relativi Ibridi Artificiali Principali (P) e Altre Specie – Secondarie/Accessorie (S) Allegato B Determinazione 757/2009 e s.m.i.	Tipologia Principale (P) o Secondarie/Accessorie (S)	Monti Dauni	Gargano	Tavoliere	Murge Baresi	Penisola Salentina	Murge Tarantine	Arco Ionico Tarantino	Murge Brindisine
Quercus macrolepis Kotchy, Vallonea	P					X			
Quercus morisii	P					X			
Quercus pubescens Mill., Roverella	P	X	X	X	X	X	X		X
Quercus suber L., Sughera	P					X			
Quercus trojana Webb, Fragno	P				X		X		X
Quercus virgiliana						X			
Rhamnus alaternus L., Alaterno	S		X		X	X	X	X	X
Rosa canina L., Rosa selvatica	S	X	X		X	X	X		
Ruscus aculeatus L., Pungitopo	S	X	X		X	X			
Salix alba L., Salice bianco	P	X							
Sambucus nigra L., Sambuco nero	P	X							
Sorbus domestica L., Sorbo domestico	S				X				
Sorbus torminalis Crantz., Ciavardello	S	X	X						
Tilia cordata Miller, Tiglio selvatico	P		X						
Tilia platyphillos Scop., Tiglio nostrale	P	X							
Ulmus minor L., Olmo minore	P			X	X				
Viburnum tinus L., Viburno	S		X			X		X	

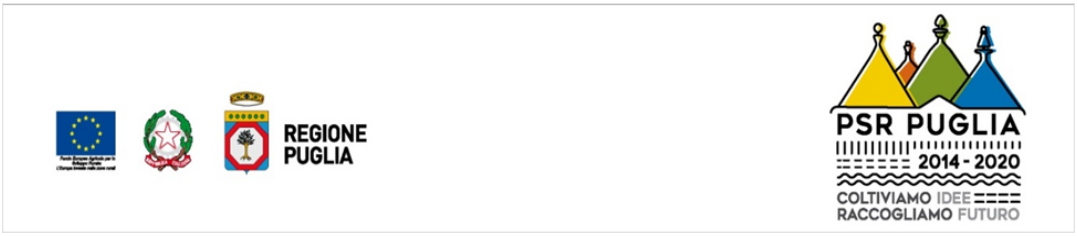

In caso di imboschimenti nelle zone costiere dei comuni di Carovigno, San Vito dei Normanni, Ostuni, Fasano, Monopoli, Polignano a Mare, Mola di Bari e Bari potranno essere utilizzate le specie provienienti dalla zona omogenea Penisola salentina.

In caso di imboschimenti nelle zone costiere dei comuni di Giovinazzo, Molfetta, Bisceglie, Trani, Barletta potranno essere utilizzate le specie provienienti dalla zona omogenea Tavoliere.

Per tali imboschimenti dovrà essere giustificato l'impiego di tali specie dal punto di vista ecologico all'interno del progetto di imboschimento.

3.1.4 Limitazioni fitosanitarie

I boschi oggetto di impianto dovranno essere realizzati con materiale di propagazione munito di certificazione di origine, secondo le prescrizioni previste dalla normativa europea in materia di commercializzazione di semi o piante forestali e ai sensi del D.Lgs. 386/2003, e passaporto fitosanitario, ai sensi del D.Lgs. 214/2005.

Per la normativa regionale relativa alla commercializzazione dei materiali forestali di moltiplicazione vigono le disposizioni riportate nelle Determine Dirigenziali del Settore Foreste della Regione Puglia del 7/07/2006 n. 889, del 21/12/2009 n. 757, del 16/12/2009 n. 2461, del 26/03/2010 n. 65.

Per quanto attiene al passaporto fitosanitario delle specie di interesse forestale, lo stesso è disponibile per le specie appartenenti ai generi Pinus e Quercus. Per le altre specie, ai sensi del D.Lgs. 214/2005, i vivai dovranno essere in possesso della sola specifica autorizzazione rilasciata dall'Ufficio Osservatorio Fitosanitario della Regione per la coltivazione e commercializzazione del materiale di propagazione.

Inoltre, l'utilizzo del materiale forestale di propagazione è soggetto a particolari restrizioni sulla base delle limitazioni stabilite dall'art. 10 Legge Regionale n. 4 del 29/03/2017 "*Gestione della batteriosi da Xylella fastidiosa nel territorio della Regione Puglia*".

In riferimento alle limitazioni vigenti in materia di contrasto alla diffusione di Xylella fastidiosa, si rimanda alla D.G.R. del 12 dicembre 2022 n. 1866 e s.m.i. recante il "*Piano d'azione per contrastare la diffusione di Xylella fastidiosa (Well et al.) in Puglia" biennio 2023-2024*.

Sulla base delle suddette disposizioni, nell'ambito del territorio regionale sono individuate quattro zone, all'interno delle quali le attività vivaistiche e di movimentazione di materiale vegetale sono soggette a vincoli e limitazioni, come di seguito precisato.

Come previto dal paragrafo 4.10 "Divieto di impianto specie specificate" della DGR n. 1866/2022: "*Il divieto di impianto di specie specificate di cui all'articolo 18 del Reg. UE Reg. (UE) 2020/1201 riguarda i nuovi impianti produttivi. Pertanto, tale divieto non si applica nel caso di innesti di olivi monumentali ufficialmente riconosciuti con varietà resistenti/tolleranti nelle aree delimitate in quanto, con tale pratica, il rischio fitosanitario si riduce e si contribuisce alla salvaguardia degli olivi monumentali. Il divieto di impianto di che trattasi non si applica nel caso di spostamento di specie specificate, nell'ambito della medesima area fitosanitaria, per motivi di pubblica utilità e/o per interventi di miglioramento fondiario in quanto il rischio fitosanitario*

resta inalterato. Ai sensi della lettera c) dell'art. 18 del Reg. UE Reg. (UE) 2020/1201, nella zona infetta dell'area delimitata "Valle D'Itria" in cui si applicano misure di eradicazione, è autorizzato l'impianto delle seguenti specie specificate a Xylella fastidiosa sub specie pauca; agrumi, pesco, albicocco, susino, in quanto risultate immuni al genotipo ST53. Resta il divieto di realizzare impianti produttivi di specie risultate tolleranti e delle restanti specie specificate. Nella zona infetta dell'area delimitata 'Salento' ad eccezione della zona dove si applicano misure di contenimento, è autorizzato l'impianto di piante specificate risultate immuni, resistenti, tolleranti o a bassa suscettibilità alla Xylella fastidiosa sottospecie pauca ST53. In particolare:

(omissis)

- *mandorlo e ciliegio: in quanto risultati a bassa suscettibilità a Xylella fastidiosa sottospecie pauca genotipo ST53."*

Tali zone sono identificate sul portale SIT Puglia con apposita cartografia tematica riportata anche su base catastale, che deve essere consultata nelle fase di analisi di fattibilità e progettazione preliminare.

L'elenco delle piante specificate, di interesse forestale, viene riportato nella tabella 4.

Tabella 4: Indicazione delle specie specificate e delle specie ospiti di interesse forestale ai sensi della normativa sulla Xylella fastidiosa (Fonte E.F.S.A. Update of a database of host plants of Xylella fastidiosa: 20 November 2015)

Specie specificate
1. *Laurus nobilis* L.
2. *Myrtus communis* L.
3. *Phillyrea latifolia* L.
4. *Rhamnus alaternus* L.
5. *Prunus avium* L. [1]
6. *Prunus mahaleb* L.

Le indicazioni fornite al presente paragrafo 3.1.4 sono valide e trasversali anche per le altre azioni della sottomisura 8.1 e per la sottomisura 8.2.

3.2 Sottomisura 8.1 Azione 2 - Arboricoltura da legno

Gli interventi previsti dall'azione 2 della sottomisura 8.1 riguardano le operazioni per la realizzazione di impianti ad arboricoltura da legno, con piante arboree latifoglie autoctone di pregio, con ciclo medio-lungo (40-45 anni) per finalità produttive.

Gli impianti per arboricoltura da legno possono essere realizzati solo su terreni agricoli o su terreni non agricoli. In ogni caso, devono comunque essere assicurate idonee condizioni di fertilità per la produzione di assortimenti legnosi di pregio, nonché la possibilità di eseguire interventi irrigui da fonte privata o pubblica. Questi impianti comportano il vincolo alla destinazione di arboricoltura da legno esclusivamente per la durata del ciclo produttivo (40-45

[1] Le specie *Prunus avium* L. e *Prunus mahaleb* L. sono previste per gli interventi nell'ambito dell'Azione 2

anni). **Trascorso tale termine le superfici potranno essere convertite ad altra destinazione (agricola e non) senza specifiche limitazioni.**

La realizzazione degli impianti per arboricoltura da legno è parametrata alla messa dimora di minimo 400 piante/ha ed alle relative operazioni connesse, distinte in operazioni principali ed operazioni secondarie o accessorie, in funzione delle condizioni ambientali e del loro ruolo rispetto alle finalità dell'intervento.

3.2.1 Identificazione e classificazione delle operazioni ammissibili

Saranno consentite eclusivamente le operazioni indicate nella tabella 3 per la relativa azione, che dovranno fare riferimento al *Prezziario* vigente o a preventivi (per voci non previste dal *Prezzario*), secondo quanto già illustrato al paragrafo 3.1.1, con l'identificazione delle operazioni principali, secondarie, delle relative variabili e delle corrispondenti motivazioni.

Le voci di costo riportate nella precedente tabella 3 sono aggiornare alla Deliberazione della giunta regionale n. 1090 del 28/07/2022 avente ad oggetto l'Aggiornamento infrannuale del prezzario regionale delle opere pubbliche della Puglia – luglio 2022, in attuazione dall'articolo 26, comma 2, del decreto-legge 17 maggio 2022, n. 50, convertito con modificazioni dalla legge 15 luglio 2022, n. 91.

Per la ragionevolezza della spesa relativa alle voci di costo non previste dal *Prezzario*, da determinarsi con il metodo del contronto tra tre preventivi si conferma quanto riportato al precedente paragrafo 3.1.1.

Il costo unitario massimo ammissibile, derivante dalla combinazione di tutte le voci di costo inerenti le operazioni di impianto, non potrà superare l'importo di Euro 6.051,84 per ettaro e l'aiuto massimo concedibile di Euro 6.000,00 per ettaro, al netto delle spese generali.

In ogni caso, ai fini della determinazione delle spese ammissibili al sostegno dell'azione 2 della sottomisura 8.1 saranno riconosciute le operazioni effettivamente realizzate e rendicontate secondo le disposizioni previste dal bando per la presentazione delle DdS, dalla concessione degli aiuti e dagli atti conseguenti, salvo compensazione tra le voci delle diverse operazioni indicate nella tabella 3.

3.2.2 Densità e sesti di impianto

Per l'azione 2 della sottomisura 8.1 è prevista una densità di impianto minima pari a 400 piante/ha.

Il sesto di impianto sarà determinato da vari fattori, tra cui la superficie di intervento e la sua forma geometrica e le sue pendenze, la natura del terreno e la sua variabilità all'interno della superficie di intervento, le specie da impiantare e la facilità di gestione dell'impianto.

In termini generali, un sesto di impianto ottimale, nel rispetto del limite minimo di 400 piante/ha, dovrà ottimizzare diversi fattori: costi di realizzazione, distribuzione spaziale equilibrata e adeguata alle specie da utilizzare, agevolazione degli interventi di manutenzione e delle operazione colturali a breve, medio e lungo termine, ottimizzazione degli ausili alla coltura,

regolare illuminazione delle piante, prospettive di gestione dell'impianto, ecc.

Considerate le finalità della realizzazione del bosco per arboricoltura da legno, prevalentemente di carattere produttivo, le piante potranno essere disposte con sesti a quadrato, a rettangolo, a quadrato sfalsato, a quinconce o a settonce.

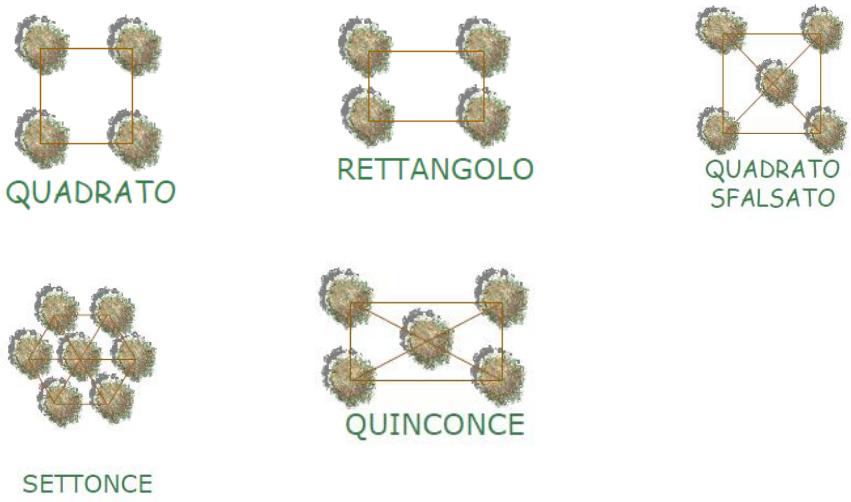

Figura 5 ***Siepe arbustiva monospecifica e monofilare***

La determinazione della distanza tra le piante da mettere a dimora, arboree ed arbustive, è una scelta particolarmente importante che dipende da vari fattori sopra riportati.

Tutti i suddetti aspetti dovranno essere adeguatamente valutati dal progettista, descritti e documentati nel progetto di imboschimento.

3.2.3 Composizione dell'impianto: elenco delle specie botaniche idonee, distribuzione all'interno dell'impianto e mappatura delle specie autoctone ammissibili

A completamento delle informazioni utili alla definizione del cosiddetto modulo di impianto, per la tipologia di bosco da legno a ciclo medio-lungo, insieme agli aspetti illustrati ai precedenti paragrafi 3.2.1 e 3.2.2, occorre definire in sede di progettazione la composizione dell'impianto a livello di specie.

Le specie autoctone da impiantare devono essere adatte alle condizioni ambientali e climatiche della zona di intervento.

Restando valida la suddivisione della Regione Puglia in otto aree di intervento, già illustrata nella precedente tabella 3 del paragrafo 3.1.3, le specie utilizzabili per l'arboricoltura da legno dovranno scegliersi, oltre che tra quelle già indicate per l'azione 1 nella precedente Tabella 3, anche tra quelle riportate nella successiva Tabella 4, provenienti da boschi della macroregione mediterranea meridionale, così come definita dalla Circolare del MiPAAF n. 15632 del 02/04/2014.

Tabella 4: Indicazione delle specie utilizzabili per gli impianti di arboricoltura da legno da considerarsi **Principali** ai fini dell'azione 2

Specie Arboree per arboricoltura da legno
Acer pseudoplatanus L., Acero montano
Alnus cordata Loisel., Ontano napoletano
Alnus glutinosa L., Ontano nero
Castanea sativa Mill., Castagno
Fraxinus oxyphilla Bieb., Frassino Meridionale
Juglans regia L., Noce comune
Pinus pinaster Ait., Pino marittimo
Pinus pinea L., Pino domestico
Prunus avium L., Ciliegio
Prunus mahaleb L., Ciliegio canino
Populus nigra L., Pioppo nero
Quercus robur L., Farnia
Tilia europea L., Tiglio nostrano

Per alcune delle specie della tabella 4 la provenienza, oltre che ai sensi del D.lgs. 386/2003, potrà essere dimostrata anche attraverso analoga certificazione a norma di legge che attesti l'origine del materiale.

Gli impianti dovranno essere costituiti da popolamenti polispecifici di latifoglie o conifere, prevedendo più specie, di cui almeno 400 piante/ha di latifoglie, come specie principali, a cui potranno aggiungersi specie secondarie (latifoglie e conifere).

La specie principale dovrà rispettare il turno minimo di 40-45 anni, non obbligatorio per le specie secondarie.

3.2.4 Limitazioni fitosanitarie

Per quanto riguarda le limitazioni fitosanitarie valgono le stesse indicazioni fornite al precedente paragrafo 3.1.4.

3.3 Sottomisura 8.1 Azione 3 - Piantagioni a ciclo breve

Gli interventi previsti dall'azione 3 della sottomisura 8.1 riguardano le operazioni di realizzazione di Piantagioni a ciclo breve di minimo 20 anni, con piante arboree autoctone a rapido accrescimento, per finalità produttive e climatico-ambientali (assorbimento CO_2). Sono esclusi gli impianti per scopi energetici.

Le piantagioni a ciclo breve possono essere realizzate sia su terreni agricoli e sia su terreni

non agricoli, purché siano assicurate condizioni di fertilità adeguate allo scopo dell'impianto, e comportano il vincolo alla destinazione esclusivamente per la durata del ciclo produttivo (20 anni). **Trascorso tale termine le superfici potranno essere convertite ad altra destinazione (agricola e non) senza specifiche limitazioni.**

La realizzazione delle piantagioni a ciclo breve è parametrata alla messa dimora di minimo 1.600 piante/ha ed alle relative operazioni connesse, distinte in operazioni principali ed operazioni secondarie o accessorie, in funzione delle condizioni ambientali e del loro ruolo rispetto alle finalità dell'intervento.

3.3.1 Identificazione e classificazione delle operazioni ammissibili

Saranno consentite eclusivamente le operazioni indicate nella tabella 3, che fanno riferimento al *Prezzario* vigente o a preventivi (per voci non previste dal *Prezzario*), secondo quanto già illustrato al paragrafo 3.1.1, con l'identificazione delle operazioni principali, secondarie, delle relative variabili e delle corrispondenti motivazioni.

Le voci di costo riportate nella precedente tabella 3 sono aggiornare alla Deliberazione della giunta regionale n. 1090 del 28/07/2022 avente ad oggetto l'Aggiornamento infrannuale del prezzario regionale delle opere pubbliche della Puglia – luglio 2022, in attuazione dall'articolo 26, comma 2, del decreto-legge 17 maggio 2022, n. 50, convertito con modificazioni dalla legge 15 luglio 2022, n. 91.

Per la ragionevolezza della spesa relativa alle voci di costo non previste dal *Prezzario*, da determinarsi con il metodo del contronto tra tre preventivi si conferma quanto riportato al precedente paragrafo 3.1.1.

Il costo unitario massimo ammissibile, derivante dalla combinazione di tutte le voci di costo inerenti le operazioni di impianto, di cui alle successive categorie, non potrà superare l'importo di Euro 10.563,00 per ettaro e l'aiuto massimo concedibile di Euro 10.500,00 per ettaro, al netto delle spese generali.

In ogni caso, ai fini della determinazione delle spese ammissibili al sostegno dell'azione 3 della sottomisura 8.1 saranno riconosciute le operazioni effettivamente realizzate e rendicontate secondo le disposizioni previste dal bando per la presentazione delle DdS, dalla concessione degli aiuti e dagli atti conseguenti, salvo compensazione tra le voci delle diverse operazioni indicate nella tabella 3.

3.3.2 Densità e sesti di impianto

Per l'azione 3 della sottomisura 8.1 è prevista una densità di impianto pari a minimo 1.600 piante/ha.

Il sesto di impianto sarà determinato da vari fattori, tra cui la superficie di intervento e la sua forma geometrica e le sue pendenze, la natura del terreno e la sua variabilità all'interno della superficie di intervento, le specie da impiantare e la facilità di gestione dell'impianto.

In termini generali, un sesto di impianto ottimale, nel rispetto del limite minimo di 1.600

piante/ha, dovrà ottimizzare diversi fattori: costi di realizzazione, distribuzione spaziale equilibrata e adeguata alle specie da utilizzare, agevolazione degli interventi di manutenzione e delle operazione colturali a breve, medio e lungo termine, ottimizzazione degli ausili alla coltura, regolare illuminazione delle piante, prospettive di gestione del bosco, ecc.

Per la densità ed il sesto di impianto vale quanto già previsto per l'azione 1 al paragrafo 3.1.2.

3.3.3 Composizione dell'impianto: elenco delle specie botaniche idonee, distribuzione all'interno dell'impianto e mappatura delle specie autoctone ammissibili

A completamento delle informazioni utili alla definizione del cosiddetto modulo di impianto, per la tipologia di bosco a piantagioni a ciclo breve, insieme agli aspetti illustrati ai precedenti paragrafi 3.3.1 e 3.3.2, occorre definire in sede di progettazione la composizione dell'impianto a livello di specie arboree, tra le autoctone a rapido accrescimento.

L'impianto dovrà essere composto dalle specie autoctone individuate all'interno dell'elenco delle specie riportate nella scheda della sottomisura 8.1 e provenienti dai boschi da seme della Regione Puglia, come elencati nella Determina Dirigenziale n.757/2009, di cui alla seguente tabella:

Tabella 5: Indicazione delle specie impiegabili negli ambiti regionali individuati

Specie Arboree e Relativi Ibridi Artificiali Principali (P) e Altre Specie – Secondarie/Accessorie (S) Allegato B Determinazione 757/2009 e s.m.i.	Tipologia Principale (P) o Secondarie/Accessorie (S)	Monti Dauni	Gargano	Tavoliere	Murge Baresi	Penisola Salentina	Murge Tarantine	Arco Ionico Tarantino	Murge Brindisine
Ceratonia siliqua L., Carrubo	P		X						X
Cercis siliquastrum L., Albero di Giuda	P	X		X					
Fraxinus excelsior L., Frassino maggiore	P	X							
Fraxinus ornus L., Orniello	P	X	X		X	X			
Fraxinus oxycarpa Bieb., Frassino meridionale	P			X	X				
Popolus alba	P	X		X					
Populus tremula	P		X						
Pinus halepensis Mill., Pino d'Aleppo	P		X			X		X	
Salix alba L., Salice bianco	P	X							
Sorbus torminalis Crantz., Ciavardello	P	X	X		X				
Tilia cordata Miller, Tiglio selvatico	P		X						
Tilia platyphillos Scop., Tiglio nostrale	P	X							
Ulmus minor L., Olmo minore	P			X	X	X			





Nonché tra quelle riportate nella successiva Tabella 6, provenienti da boschi della macroregione mediterranea meridionale, così come definita dalla Circolare del MiPAAF n. 15632 del 02/04/2014 ed utilizzabili nell'intero territorio regionale:

Tabella 6: Specie Arboree a rapido accrescimento da considerarsi **Principali** ai fini dell'azione 3

Acer pseudoplatanus L., Acero montano
Alnus cordata Loisel., Ontano napoletano
Alnus glutinosa L., Ontano nero
Castanea sativa Mill., Castagno
Fraxinus oxyphilla Bieb., Frassino meridionale
Pinus pinaster Ait., Pino marittimo
Pinus pinea L., Pino domestico
Prunus avium L., Ciliegio
Prunus mahaleb L., Ciliegio canino
Populus nigra L., Pioppo nero
Quercus robur L., Farnia
Tilia europea L., Tiglio nostrano

Per alcune delle specie della tabella 6 la provenienza, oltre che ai sensi del D.lgs. 386/2003, potrà essere dimostrata anche attraverso analoga certificazione a norma di legge che attesti l'origine del materiale.

Le specie secondarie potranno raggiungere una percentuale, in termini di numero di piante rispetto alle 1.600 piante/ha, pari al massimo al 20%. Esse potranno essere disposte in maniera regolare ad intervalli predeterminati (per es. intervallate ad un certo numero di piante principali o per filari) oppure in maniera irregolare (per es. in ordine sparso isolate o a gruppi).

Le specie da impiegare come secondarie potranno essere tutte le restanti previste all'azione 1 e 2 (specie arboree ed arbustive).

3.3.4 Limitazioni fitosanitarie

Per quanto riguarda le limitazioni fitosanitarie valgono le stesse indicazioni fornite al precedente paragrafo 3.1.4.

3.3.5 Sottomisura 8.2 Azione 1 - Allestimento di sistemi agroforestali

La sottomisura 8.2 Azione 1 prevede la realizzazione dei seguenti interventi:

1) Piantagioni lineari: siepi, alberature, fasce boschive e frangivento;

2) Impianti arborei e/o arbustivi a ciclo medio lungo di interesse forestale o agro-forestale, a bassa densità:
   - Impianto di una o più specie di piante arboree e arbustive autoctone, a ciclo medio lungo di interesse forestale e/o agrario, coltivate in ordine sparso;
   - Impianto di una o più specie di piante arboree e arbustive autoctone, a ciclo medio lungo di





interesse forestale e/o agrario, a sesti di impianto regolari;

Possono essere realizzate contemporaneamente sulla stessa superficie le diverse tipologie di intervento sopra riportate impiegando comunque al massimo un totale di 250 piante ad ettaro.

Per gli interventi della sottomisura 8.2, a fine ciclo è fatto obbligo di preservare al taglio il 10% delle piante messe a dimora.

Di seguito, si descrivono nel dettaglio le diverse tipologie di intervento:

Piantagioni lineari

Siepe: struttura vegetale mono o plurispecifica ad andamento lineare, con distanze d'impianto anche irregolari con sviluppo verticale pluristratificato legato alla compresenza di più specie arbustive e/o arboree appartenenti al contesto floristico e vegetazionale della zona.

In generale, le siepi fungono da delimitazione di porzioni di superfici per varie finalità: impedire il libero movimento del bestiame allevato in azienda, impedire l'accesso alle superfici delimitate, creare delle barriere verdi, e procurare legname. Inoltre, molte specie animali utilizzano le siepi come siti di svernamento, di riproduzione, di foraggiamento, e di riparo.

Possono essere realizzate diverse tipologie di siepi, in funzione della composizione (siepi monospecifiche, siepi plurispecifiche: composte da più specie arbustive ed arboree), in funzione della distribuzione spaziale delle piante che le compongono (siepi semplici, ossia monospecifiche con una struttura lineare, siepi con piante disposte in maniera irregolare a gruppi) ed in funzione della struttura verticale in base allo sviluppo vegetativo delle piante (siepi caratterizzate da forme regolari e molto "ordinate", siepi di spessore ed altezza variabile, e siepi di piccole dimensioni).

In ogni caso le siepi possono essere inserite soltanto lungo il perimetro aziendale, le infrastrutture fisse presenti (canali, viabilità aziendale e scarpate) e per separare porzioni aziendali a diversa destinazione (pascoli, arboreti, seminativi).

Criteri per la progettazione e realizzazione delle siepi

La progettazione delle siepi e la conseguente realizzazione sono correlati agli obiettivi della struttura vegetale (siepe), agli spazi disponibili, alle condizioni pedo-climatiche ed alle specie da impiantare, secondo i moduli ed i sesti di impianto prescelti.

La realizzazione di una siepe prevede il rilascio di un striscia di almeno 1 m di larghezza sul filare in cui verrà piantata la siepe. I lavori preparatori del sito d'impianto, che possono incrementare la probabilità di successo dell'impianto stesso, includono aratura della striscia di terreno e successiva messa a dimora delle piantine.

Moduli e sesti d'impianto e messa a dimora delle piantine per le siepi

Le piantine vanno messe a dimora in buche o solchi profondi circa 40 cm, in base del sesto di impianto si possono distinguere diverse tipologie di siepe:

- *siepe arbustiva monospecifica e monofilare*

È la tipologia di più semplice realizzazione ma con il minore valore paesaggistico e naturalistico oltre che protettivo. Le piantine, appartenenti alla medesima specie vegetale, vengono messe a dimora su un unico filare. Le piantine vengono messe a dimora sulla fila con una distanza di minimo 70 cm.

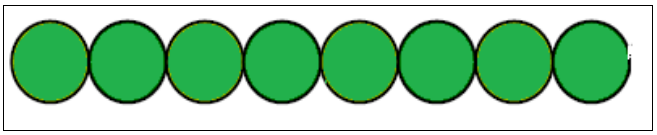

Figura 6 *Siepe arbustiva monospecifica e monofilare*

- *siepe arbustiva mista a doppia fila sfalsata*

Le piantine vengono messe a dimora su due file parallele, con una distanza di minimo 100 cm tra piantine limitrofe entro la stessa fila, e una distanza tra le due file parallele di 70-100 cm. I due filari di piantine potranno essere composti da specie arbustive ed arboree e dovranno essere sfasati l'uno rispetto all'altro, in modo che ad ogni piantina su un filare corrisponda lo spazio vuoto tra due piantine successive nel filare parallelo. Si può, inoltre, piantare i due filari con una spaziatura tra piante maggiore di quella sopra riportata in funzione della tipologia di piante utilizzate.

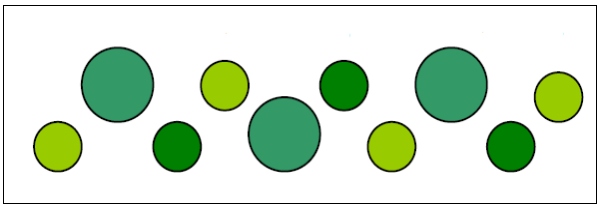

Figura 7 *Siepe mista a doppia fila sfasata*

- *siepe arbustiva mista a gruppi*

È possibile anche piantare gli arbusti in gruppi di 2-12, e preferenzialmente di 5 individui ravvicinati della stessa specie ad una distanza non inferiore ai 50 cm. Tale procedura evita il problema della rapida espansione di specie molto invadenti, che tendono a dominare le altre, creando siepi troppo omogenee.

E' consigliato piantare gli arbusti ravvicinati per favorire un rapido contatto tra le chiome e il conseguente effetto di copertura, mentre gli alberi d'alto fusto a maturità, devono essere molto distanziati tra loro per favorire lo sviluppo della vegetazione erbacea.

I singoli gruppi vanno distanziati tra loro almeno 3 metri, per consentire la gestione meccanizzata della vegetazione spontanea.

Figura 6 –

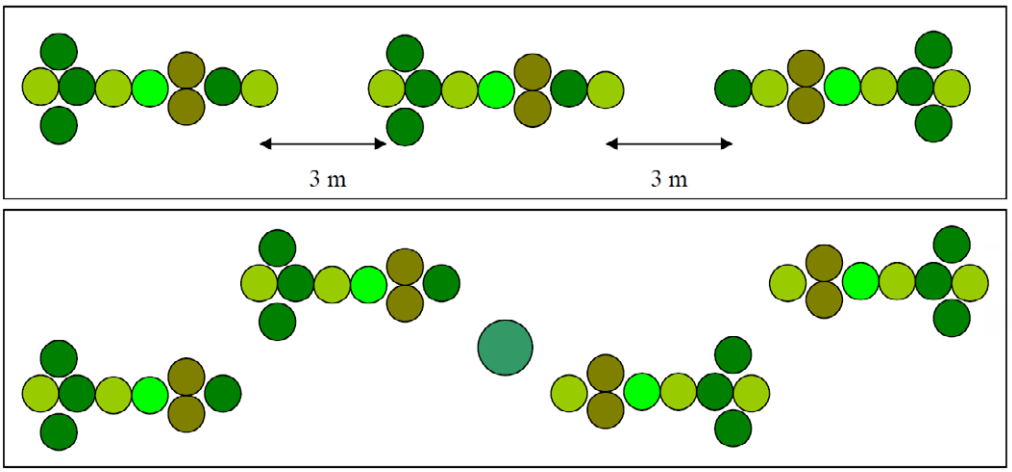

Figura 8 Siepe arbustiva mista a gruppi

Alberature e/o frangivento:

Le alberature e i frangivento sono formazioni vegetanti ad andamento lineare e sesto regolare, a fila semplice o doppia, con composizione mista di arbusti e alberi appartenenti al contesto vegetazionale agro-forestale della zona. Le alberature possono essere governate ad alto fusto e/o a ceduo semplice mentre i frangivento possono essere governati unicamente ad alto fusto.

In ogni caso le alberature e i frangivento possono essere inseriti soltanto lungo il perimetro aziendale, le infrastrutture fisse presenti (canali, viabilità aziendale e scarpate) e per separare porzioni aziendali a diversa destinazione (pascoli, arboreti, seminativi).

Criteri per la progettazione e realizzazione delle alberature e dei frangivento

Il sesto di impianto delle alberature e dei frangivento dovrà essere di minimo 5 m sulla fila e di 3,5 m tra le file nel caso di alberatura a doppia fila; in tal caso le piante poste sulla seconda fila devono essere sfalsate rispetto a quelle poste sulla prima fila.

Nel caso dei frangivento le modalità di realizzazione che offrono maggiore protezione dal vento sono quelle che prevedono la piantumazione combinata di specie arboree ed arbustive sempreverdi, poste ad una distanza massima di 2,5 metri le une dalle altre.





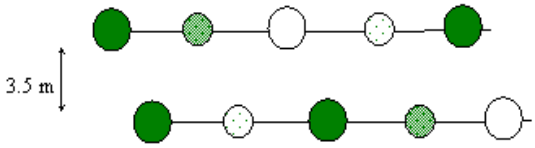

Figura 9 *Schema esemplificativo di alberatura doppia*

Fascia boscata: area tampone ad andamento lineare continuo o discontinuo coperta da vegetazione arboreo arbustiva decorrente lungo scoline, fossi, rogge, e canali di bonifica o altri corsi d'acqua drenanti acque dai campi coltivati, con sviluppo verticale pluristratificato. La larghezza inferiore della struttura vegetale, ossia la distanza tra i fusti delle piante presenti ai margini della fascia stessa, deve essere inferiore a 20 metri. In tal modo non viene considerata bosco ai sensi della vigente normativa.

Criteri per la progettazione e realizzazione delle fasce boscate

È buona norma realizzare fasce boscate che presentano una struttura scalare, composta da tre fasce vegetazionali parallele e costituita da filari sempre più alti man mano che ci si allontana dal perimetro/confine. Alla porzione centrale, costituita da specie arboree, si accompagnano due fasce: - una arbustiva, con funzioni di ecotono o di margine; - una ai confini con la matrice agricola, che prevede il rilascio ad altofusto delle specie arboree, consentendo alla banda boscata di completare l'effetto di mascheramento e di barriera.

Sesto d'impianto e messa a dimora delle piantine per le fasce boscate

La scelta delle specie da piantumare deve ricadere su piante autoctone, con particolare esortazione alla differenziazione di specie nella piantumazione. Le piante devono essere messe a dimora ad una distanza dal confine che consenta di interferire il meno possibile con la lavorazione del campo adiacente, mentre la distanza tra le singole specie messe a dimora non deve superare i 2,50 m, cosiderando comunque che la fascia boscata deve avere una larghezza massima inferiore a 20 m.

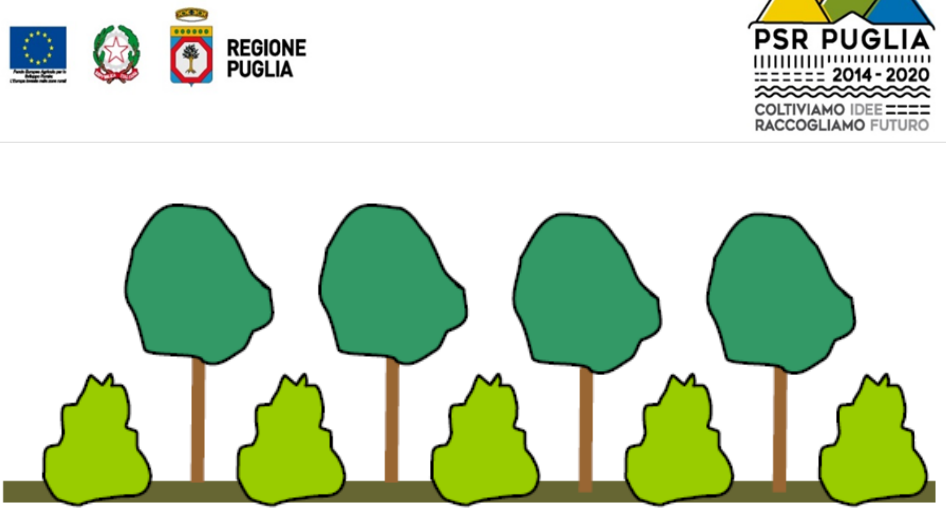

Figura 10 ***Schema esemplificativo di fasce boscate***

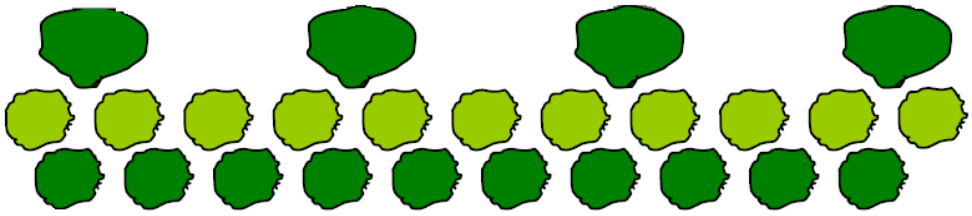

Figura 11 ***Schema esemplificativo di fasce boscate multifilare***

Impianti arborei e/o arbustivi a ciclo medio lungo di interesse forestale o agro-forestale, a bassa densità:

L'intervento prevede l'impianto di una o più specie di piante arboree e arbustive autoctone, a ciclo medio-lungo, di interesse forestale e/o agro-forestale a bassa densità (minimo 50 - massimo 250 piante forestali/ettaro), coltivate uniformemente su tutta la superficie delle particelle interessate in ordine sparso e/o a gruppi o a sesti di impianto regolari, per la creazione di "sistemi agroforestali" nei quali l'arboricoltura forestale è associata all'attività agricola. Anche questi interventi hanno finalità ambientali e produttive.

3.4.1 Identificazione e classificazione delle operazioni ammissibili

Saranno consentite eclusivamente le operazioni di seguito indicate, che dovranno fare riferimento al *Prezzario* vigente o a preventivi (per voci non previste dal *Prezziario*), secondo quanto di seguito schematizzato, con l'identificazione delle operazioni principali, secondarie, delle relative variabili e delle corrispondenti motivazioni.

Per la ragionevolezza della spesa relativa alle voci di costo non previste dal *Prezzario*, dovrà

essere determinata con il metodo del confronto tra tre preventivi.

I tre preventivi di spesa dovranno essere confrontabili, forniti da fornitori diversi e riportanti nei dettagli l'oggetto della fornitura, e si dovrà procedere quindi alla scelta di quello che, per parametri tecnico-economici e per costi/benefici, viene ritenuto il più idoneo.

A tale scopo, è necessario che il richiedente fornisca una breve relazione tecnico/economica illustrante la motivazione della scelta del preventivo ritenuto valido. La relazione tecnico/economica non è necessaria se la scelta del preventivo risulta essere quella con il prezzo più basso.

Il costo unitario massimo ammissibile, derivante dalla combinazione di tutte le voci di prezzo inerenti le operazioni di impianto, di cui alle successive categorie, non potrà superare l'importo di Euro 3.437,50 per ettaro, al netto delle spese generali..

Il sostegno viene offerto in termini di contributo in conto capitale, commisurato ai costi sostenuti e regolarmente approvati ed è pari all'80% della spesa ammessa per l'allestimento dei sistemi agro-forestali. Pertanto, l'aiuto massimo concedibile ammonta a Euro 2.750,00 per ettaro escluse le spese generali, pari al 12% delle spese materiali ammissibili.

Possono essere realizzate contemporaneamente sulla stessa superficie coltivata le diverse tipologie di intervento previste dalla sottomisura, considerando che nel caso di impianti arborei a bassa densità bisogna rispettare impiegando comunque il massimale di spesa al massimo un totale di 250 piante ad ettaro moltiplicate moltiplicato per la superficie effettivamente occupata dall'impianto; nel caso delle piantagioni lineari, queste possono essere realizzate anche su porzioni dello stesso del corpo aziendale assoggettata alla sottomisura anche se realizzate su porzioni dello stesso.rispettando il massimale di spesa ad ettaro moltiplicato per la superficie del corpo aziendale non interessata da altre tipologie di intervento della stessa sottomisura.

In ogni caso, ai fini della determinazione delle spese ammissibili al sostegno della sottomisura 8.2 saranno riconosciute le operazioni effettivamente realizzate e rendicontate secondo le disposizioni previste dal bando per la presentazione delle DdS, dalla concessione degli aiuti e dagli atti conseguenti salvo compensazione tra le voci delle diverse operazioni indicate nella successiva tabella.

Considerando che la maggior parte delle voci di costo previste rispetto alle diverse tipologie di intervento della sottomisura 8.2, sono comuni e trasversali, le stesse vengono di seguito elencate con la corrispondente indicazione della tipologia Principale o Secondaria, dell'azione di pertinenza e delle note riportanti eventuali precisazioni.

4. MODALITA' DI ESECUZIONE DEGLI INTERVENTI SOTTOMISURA 8.1-8.2

4.1. Imprese esecutrici dei lavori

Per quanto riguarda i requisiti che devono essere posseduti dalle imprese esecutrici dei lavori e per l'esecuzione dei lavori in economina, si rimanda al paragrafo 4.1 della DAdG n. 194/2021.

In tutti i casi i lavori devono essere eseguiti nel rispetto delle norme vigenti in materia di regolarità dei lavoratori e l'applicazione dei Contratti Collettivi di Lavoro di categoria, nonché delle norme di igiene e sicurezza del lavoro di cui al D. Lgs. n.81/2008.

Per quanto attiene alla rendicontazione dei lavori ed alla documentazione contabile e fiscale probante, si rimanda a quanto previsto dal bando per la presentazione delle DdS, dalla concessione degli aiuti e dagli atti conseguenti.

Secondo quanto previsto dalle Linee Guida sull'Ammissibilità delle Spese Relative allo Sviluppo Rurale 2014-2022 (redatte dal Mipaaf sulla base dell'intesa sancita in Conferenza Stato Regioni nella seduta dell'11 febbraio 2016) "*per determinate misure di investimento in cui è possibile erogare un contributo pubblico per un importo pari al 100% del valore dell'investimento (come ad esempio le misure 4.4 e 8) il contributo in natura è totalmente escluso dal finanziamento pubblico e quindi, di fatto, non ammissibile*".

Per la Sottomisura 8.2 che prevede un contributo in conto capitale pari all'80% della spesa ammessa, sono ammissibili lavori in economia nel limite massimo del 20 % (cofinanziamento).

4.2. Approvvigionamento del materiale vivaistico e tipologie

4.2.1. Materiale di propagazione – piantine

Per la realizzazione degli impianti potrà essere utilizzato solo materiale di moltiplicazione:

a) munito di certificazione di origine, di passaporto fitosanitario e proveniente da vivai in possesso della specifica autorizzazione, secondo quanto precedentemente specificato al paragrafo 3.1.4.;
b) deve essere accompagnato da idonea cartellinatura e documentazione fiscale.
c) le piante dovranno avere un'età di 1, 2 o 3 anni massimo. Le piante giovani, infatti, presentano maggiore reattività post-impianto e percentuali di sopravvivenza superiori rispetto a piante di maggiore età.

Inoltre, il materiale di moltiplicazione:

d) per i boschi misti a ciclo illimitato, deve provenire da boschi da seme della Regione Puglia, riconosciuti ai sensi del D.Lgs. n. 386/2003, ubicati nella stessa area territoriale omogenea in cui ricade l'area di intervento;

e) per gli impianti ad arboricoltura da legno a ciclo medio-lungo e per le piantagioni a ciclo breve, le specie utilizzabili potranno scegliersi anche tra quelle provenienti dai boschi della macroregione mediterranea meridionale, così come definita dalla Circolare del MiPAAF n. 15632 del 02/04/2014, sempre nel rispetto del D.lgs. 386/2003. Inoltre, per alcune delle specie provenineti da boschi della macroregione mediterranea meridionale, così come definita dalla Circolare del MiPAAF n. 15632 del 02/04/2014, la provenienza, oltre che ai sensi del D.lgs. 386/2003, potrà essere dimostrata anche attraverso analoga certificazione a norma di legge che attesti l'origine del materiale.

4.2.2. Valutazioni di conformità delle piante

La conformità delle caratteristiche del materiale di impianto, relativamente alle suddette caratteristiche, dovrà essere adeguatamente valutata dal progettista e direttore dei lavori, che esaminerà con attenzione le piantine oggetto di fornitura.

Inoltre, in sede di ordinativi delle piante da parte del beneficiario al vivaio di fiducia, tali caratteristiche dovranno essere adeguatamente specificate al fine di assicurare una fornitura conforme alle suddette specifiche.

4.2.3. Preparazione del terreno e tecniche d'impianto

Per la preparazione dei terreni oggetto di imboschimento sono ammissibili le operazioni indicate ai precedenti paragrafi 3.1.1, 3.2.1, 3.3.1, 3.4.1 con la distinzione in operazioni principali e secondarie, in relazione alla tipologia di azione ed alle condizioni di impianto, alla tipologia di piante (radice nuda o con pane di terra), ed alle eventuali prescrizioni in sede di iter autorizzativi. In ogni caso, il complesso delle condizioni determinanti dovranno essere valutate dal progettista e direttore dei lavori.

4.2.4. Interventi accessori (irrigazione, recinzioni, fasce tagliafuoco, viabilità, ecc..)

Gli interventi accessori sono funzionali alla riuscita dell'imboschimento ed all'ottimizzazione della gestione post-impianto, essi possono comunque rappresentare, in condizioni particolari, operazioni di importanza rilevante.

Nel complesso la valutazione di opportunità di realizzare tali interventi è a cura del progettista e direttore dei lavori, valutando il complesso delle condizioni ambientali dell'imboschimento e le esigenze della committenza.

Tutti gli interventi accessori che si intende realizzare dovranno essere indicati, descritti e dettagliati nel progetto di imboschimento inziale, in funzione delle indicazioni di seguito riportate per ciascuna tipologia di intervento accessorio.

4.2.4.1 Irrigazioni

Le operazioni di irrigazione rappresentano un ausilio fondamentale per l'attecchimento delle piante, soprattutto in condizioni pedo-climatiche di aridità e scarsa fertilità, che sono diffusi nel contesto ambientale pugliese.

Gli interventi verranno eseguiti in funzione della tipologia di impianto, dei fabbisogni delle piante e delle risorse disponibili in azienda, con le seguenti opzioni di approvvigionamento:

- Acqua proveniente da cisterne aziendali di raccolta dell'acqua piovana (di dimensioni adeguate all'estensione dell'impianto);
- Acqua proveniente da fonti irrigue pubbliche e/o consortili;
- Acqua proveniente da fonti irrigue private.

In caso di approvvigionamento da fonti irrigue pubbliche e/o consortili o private, la stessa fornitura dovrà essere regolarmente autorizzata e documentata per tutte le azioni.

Per l'azione 2 della Sottomisura 8.1, in cui è obbligatorio l'impianto irriguo ed è compreso nel sostegno, la suddetta documentazione dovrà essere fornita in sede di presentazione degli elaborati progettuali della Dds.

Per l'azione 1-3 della Sottomisura 8.1 tale documentazione verrà presentata in sede di rendicontazione delle spese con le Ddp.

Secondo quanto previsto dalla scheda della sottomisura 8.1, gli impianti di irrigazione temporanei sono ammissibili in quanto compatibili con quanto previsto all'art.46, comma 6 ultimo punto del Reg. (UE) n.1305/2013.

4.2.4.2 Recinzioni

Le recinzioni rappresentano un elemento di protezione e delimitazione dell'imboschimento al fine di evitare potenziali danni da fattori esterni.

La valutazione di eseguire una recinzione, da parte del progettista, deve essere correlata allo stato dei luoghi ed alla effettiva funzionalità della stessa.

Nei casi in cui il sito di intervento è interamente o parzialmente delimitato da muretti a secco, che rappresentano un elemento tipico del paesaggio pugliese, non necessita la recinzione con chiudenda e filo spinato oppure con barriere vegetali (siepi).

In tali casi è consentito eseguire la recinzione con chiudenda e filo spinato oppure con barriere vegetali (siepi), per il perimetro parzialmente non delimitato da muretto;





4.2.4.3 Fasce tagliafuoco

Le fasce tagliafuoco, detti anche viali parafuoco, sono funzionali alla protezione anti-incendio del futuro bosco e dovranno essere posizionate e dimensionate in funzione degli aspetti di seguito indicati.

La realizzazione di una fascia parafuoco consiste nella realizzazione di strisce di terreno libere da vegetazione erbacea, arbustiva ed arborea, o con vegetazione controllata, che possa rappresentare fonte di innesco incendi.

Esistono due principali tipologie di viali parafuoco, in funzione dei diversi obiettivi correlati alla loro realizzazione ed alle relative caratteristiche tecniche: viali parafuoco passivi ed attivi.

- ***Passivi***: hanno la funzione di fermare l'incendio per mancanza di combustibile; si dovrà procedere all'eliminazione di ogni componente vegetazionale, sia arborea sia arbustiva ed erbacea. Sono progettati e realizzati per arrestare l'avanzamento del fronte di fuoco.
- ***Attivi***: la loro funzione è anche quella di agevolare l'opera delle squadre di intervento antincendio sul sito interessato, favorendo l'attività di estinzione del fuoco, con funzione di penetrazione e di difesa all'interno del bosco con idonei mezzi terrestri. Sono progettati e realizzati per modificare il comportamento del fronte di fuoco, riducendone in generale l'intensità e favorendo il passaggio da incendio di chioma, difficilmente affrontabile, a incendio radente. I viali parafuoco attivi verdi prevedono l'inerbimento del terreno in armonia con la funzione paesaggistica del bosco.

Per la sottomisura 8.1 dovranno essere previsti, indipendentemente dalla superficie dell'impianto, unicamente viali parafuoco a verde attivo costituiti da una fascia perimetrale di larghezza di 5 m, (come previsto dall'art. 3 comma 4 della L.R. 38/2016) coincidente inizialmente con le capezzagne, o aree di manovra, dell'impianto.

Nel caso di impianti aventi una superficie maggiore di 10 ettari potranno essere realizzati anche viali parafuoco a verde attivo (V.T.F.A.V.) contermini alla viabilità forestale di penetrazione, qualora prevista. In tal caso, per quanto attiene ai parametri localizzativi, si rinvia al successivo paragrafo 4.2.8, con dimensionamento in linea con quanto previsto dal vigente Piano A.I.B. regionale.

Nella scelta delle specie forestali da utilizzare nelle aree dove si prevede la realizzazione dei viali parafuoco a verde attivo, è opportuno individuare specie autoctone sempreverdi a basso tasso di infiammabilità nel rispetto di quanto previsto dal vigente Piano A.I.B.

A titolo indicativo i viali parafuoco a verde attivo dovranno avere le seguenti caratteristiche:

- direzione tendenzialmente perpendicolare alla direzione del vento pericoloso, cioè del vento dominante nei periodi di elevata pericolosità di incendio;
- andamento non rettilineo;





- non collocati in corrispondenza dei crinali, dove la forza del vento è solitamente maggiore, e dove quindi l'eliminazione o la riduzione della copertura arborea aggrava la situazione.
- evitare di disporre il viale, se non per eventuali brevi tratti, lungo la massima pendenza.

La progettazione delle V.T.F.A.V. negli impianti di imboschimento in aree esposte a rischio incendi di interfaccia deve uniformarsi ai seguenti parametri:

- In una fascia di 10 m dalla costruzione sposta a rischio è ammessa la presenza della sola vegetazione erbacea (erba alta non più di 30 cm)
- In una seconda fascia successiva alla prima e larga 20 m (dai 10 m ai 30 m dalla costruzione esposta a rischio), è ammessa vegetazione erbacea ed arbustiva con altezza massima di 45 cm e alberi isolati le cui chiome devono essere distanti fra loro di almeno 2,5 m;
- La larghezza complessiva delle fasce difensive deve essere incrementata secondo le indicazioni del richiamato piano AIB, nelle situazioni in cui l'orografia del terrreno presenta pendenze superiori al 20 %.

Ulteriori disposizioni, limitazioni ed eventuali prescrizioni (per es. azioni di mitigazione) in merito alla realizzazione delle fasce tagliafuoco potranno essere emanate in sede di rilascio dei provvedimenti autorizzativi. Le suddette fasce, inoltre, dovranno essere conformi a quanto previsto dai Piani di Gestione delle Aree Natura 2000, dal Regolamento Regionale n. 6 del 10/05/2016 e s.m.i. nonché dai piani A.I.B. vigenti nella zona di intervento.

Le fasce tagliafuoco sono parte integrante della superficie imboschita e vengono riconosciute in sede di accertamento finale ai fini del calcolo del mancato reddito e delle manutenzioni, mentre la loro estensione andrà decurtata ai fini del calcolo del sostegno per l'impianto, che sarà riconosciuto per la superficie effettivamente piantumata; non è riconosciuto, invece, alcun sostegno per la loro realizzazione.

4.2.4.4 Viabilità forestale

La viabilità all'interno del futuro bosco è funzionale all'accessibilità e percorribilità del bosco per l'esecuzione delle operazioni di manutenzione e per i potenziali utilizzi futuri (produttivi, ambientali, ecc.), nonché in relazione al posizionamento del bosco rispetto ad altri terreni aziendali.

La viabilità forestale ha lo scopo di permettere l'esecuzione delle attività che si possono svolgere in un bosco: attività selvicolturali, di sorveglianza del bosco (ad esempio AIB), la

realizzazione di sistemazioni idraulico forestali; e anche una fruizione turistico-ricreativa regolamentata.

Esistono due principali tipologie di viabilità forestale, in relazione ai parametri dimensionali: viabilità principale e secondaria.

- ***Viabilità principale***: si tratta di viali della larghezza maggiore, compresa tra i 3,50 ed i 4,50 m, munite anche di piazzole di sosta o scambio, con fondo migliorato, che attraversano l'intero bosco.
- ***Viabilità secondaria:*** si tratta di piste trattorabili o carrabili a fondo naturale, prevalentemente sterrato della larghezza minore rispetto alla viabilità principale, compresa tra i 2,50 ed i 3,50 m. In questa categoria sono incluse anche le piste e mulattiere e sentieri di varia natura percorribili con animali, a piedi in bicicletta e con piccoli mezzi, che attraversano porzioni di bosco.

Per quanto attiene ai parametri localizzativi e di realizzazione, occorre valutare adeguatamente la scelta della loro ubicazione ed estensione in base ai seguenti aspetti:

- Forma, estensione e topografia del futuro bosco;
- Precedenti viali o stradine esistenti all'interno del sito di impianto;
- Altre strade di accesso al sito di impianto;
- Futuro utilizzo del bosco (attività selvicolturali, AIB, sistemazioni idraulico forestali, fruizione turistico-ricreativa regolamentata).

In termini generali, la realizzazione di viabilità forestale deve basarsi prioritariamente sull'adeguamento di quella eventualmente preesistente, ed in second'ordine eventuale nuova viabilità dovrà essere realizzata con il minimo impatto sullo stato dei luoghi (suolo, vegetazione arborea di pregio ed eventuali habitat) e con il criterio di riduzione dell'eventuale impatto veicolare.

Nel caso di impianti aventi una superficie maggiore di 5 ettari su un unico corpo è consentita la realizzazione di nuova viabilità forestale distribuita in maniera regolare sull'intera superficie imboschita al fine di consentire un accesso rapido e sicuro ai mezzi e al personale AIB. La viabilità forestale dovrà essere necessariamente georeferenziata (UTM-WGS 84) e dimensionata secondo quanto previsto dal vigente Piano AIB.

Ulteriori disposizioni, limitazioni ed eventuali prescrizioni (per es. azioni di mitigazione) in merito alla realizzazione della viabilità forestale potranno essere emanate in sede di rilascio dei provvedimenti autorizzativi. La nuova viabilità, inoltre, dovrà essere conforme a quanto previsto dai Piani di Gestione delle Aree Natura 2000, dal Regolamento Regionale n.6 del 10/05/2016 e s.m.i. nonché dai piani di gestione delle aree naturali protette vigenti nella zona di intervento.

La viabilità forestale è parte integrante della superficie imboschita e viene riconosciuta in sede di accertamento finale ai fini del calcolo del mancato reddito e delle manutenzioni, mentre

la sua estensione andrà decurtata ai fini del calcolo del sostegno per l'impianto, che sarà riconosciuto per la superficie effettivamente piantumata; non è riconosciuto, invece, alcun sostegno per la sua realizzazione.

5 INTERVENTI DI MANUTENZIONE E CONSERVAZIONE DEGLI IMPIANTI A BREVE, MEDIO E LUNGO TERMINE

Gli interventi di manutenzione rientrano tra gli impegni connessi alla concessione degli aiuti della sottomisura del PSR Puglia 2014-2022 e vengono distinti in base alla loro cronologia di esecuzione, secondo quanto di seguito specificato.

5.1 Interventi di manutenzione a breve termine per le diverse tipologie di impianto

Per interventi di manutenzione a breve termine si intendono quelle operazioni che consentono di garantire l'affrancamento dell'impianto e di potenziarne l'effettivo successo e comprendono: lavorazioni del terreno ed altre cure colturali (concimazioni ed interventi fitosanitari), risarcimento delle fallanze, irrigazioni di soccorso e potature di formazione.

Per la sottomisura 8.1, ad eccezione degli imboschimenti sui terreni di proprietà dello Stato o di altri Enti Pubblici, sui terreni non agricoli, e per le piantagioni a ciclo breve, è prevista l'erogazione di un sostegno per l'esecuzione delle operazioni di manutenzione degli impianti per un massimo di 12 anni a partire dall'annualità successiva al certificato di regolare esecuzione dei lavori.

Analogamente anche per la sottomisura 8.2 è prevista l'erogazione di un sostegno per l'esecuzione delle operazioni di manutenzione degli impianti per un massimo di 5 anni a partire dall'annualità successiva al certificato di regolare esecuzione dei lavori.

La presentazione della prima domanda di pagamento per l'erogazione di un sostegno relativo alle operazioni di manutenzione decorre dall'anno successivo alla richiesta di accertamento finale dell'investimento.

Gli interventi di manutenzione necessari sono correlati all'azione ed alla tipologia di impianto, sulla base delle voci di costo previste dal *Prezzario* alla categoria OF 03 Risarcimenti e cure colturali, secondo quanto di seguito specificato.





5.1.1. Interventi di manutenzione per la tipologia di impianto Bosco misto a ciclo illimitato sottomisura 8.1 azione 1:

Codice	Voce	Unità di riferimento	Importo Unitario Euro	Entità minima di intervento	Tipologia: Principale (P) Secondaria (S)	Note
OF 03.01	Erpicatura del terreno	Ha	206,45		P	
OF 03.02	Diserbo meccanico degli interfilari in giovane rimboschimento eseguito con trinciaerba azionato da trattrice con rilascio in loco del materiale triturato	Ha	154,84		S	Se necessario in associazione con l'intervento OF 03.01
OF 03.03	Risarcimento con messa a dimora di piante su precedente rimboschimento mediante la riapertura manuale di buche di cm 40x40x40 e razionale collocamento a dimora delle piantine a radice nuda – massimo 10% del totale	Pianta	1,23		P	
OF 03.04	Risarcimento con messa a dimora di piante su precedente rimboschimento mediante la riapertura manuale di buche di cm 40x40x40 e razionale collocamento a dimora delle piantine in contenitore – massimo 10% del totale	Pianta	1,71		P	
OF 01.29	Fornitura di piantina di latifoglia o conifera a radice nuda	cad.	1,01			
OF 01.30	Fornitura di piantina di latifoglia o conifera in fitocella	cad.	2,28			
OF 03.05	Cure colturali, su terreno comunque lavorato, consistenti in sarchiatura e rincalzatura da eseguirsi prevalentemente a mano, con sarchiature localizzate intorno alle piantine, per una superficie non inferiore a 0,5 mq per ciascuna pianta	Pianta	0,84	1600 piante	P	Se necessario in associazione con gli interventi OF 03.01 e OF 03.02
OF 03.07	Irrigazione di soccorso, compreso l'approvvigionamento idrico a qualsiasi distanza e qualunque quantità, distribuzione dell'acqua con qualsiasi mezzo o modo per ciascun intervento e piantina (quantità 20 l).	Pianta	0,68	1600 piante	P	

Dalla combinazione di tali voci di costo ne deriva un massimale di costo pari a Euro 3.327 per ettaro ed un massimale di aiuto annuo pari a Euro 3.300.

Il massimale è determinato sulla base delle voci di costo Principali di tutte le operazioni consentite, in caso di esecuzione parziale delle suddette operazioni Principali, il sostegno annuo per la manutenzione sarà determinato sulla base delle operazioni effettivamente eseguite, salvo eventuali compensazioni con le restanti voci e comunque entro il massimale di aiuto annuo.

In ogni caso, il sostegno per le operazioni di manutenzione sarà riconosciuto a seguito di presentazione delle domande di pagamento annuali, degli interventi effettivamente eseguiti e

della documentazione giustificativa relativa alle spese sostenute. Il tutto secondo le disposizioni che saranno emanate con la concessione degli aiuti e degli atti conseguenti.

Ulteriori disposizioni in termini di operazioni di manutenzione potranno essere specificate nelle prescrizioni correlate ai provvedimenti autorizzativi per l'esecuzione degli impianti, nonché nei Piani di Coltura e Conservazione che saranno redatti, presentati e sottoscritti in sede di accertamento finale di regolare esecuzione dell'impianto.

5.1.2. Interventi di manutenzione per la tipologia di impianto Arboreti da legno a ciclo medio-lungo sottomisura 8.1 azione 2:

Codice	Voce	Unità di riferimento	Importo Unitario Euro	Entità di intervento	Tipologia: Principale (P) Secondaria (S)	Note
OF 03.01	Erpicatura del terreno	ha	206,45		P	
OF 03.02	Diserbo meccanico degli interfilari in giovane rimboschimento eseguito con trinciaerba azionato da trattrice con rilascio in loco del materiale triturato (solo nelle cure colturali agli impianti di arboricoltura da legno e latifoglie di pregio)	ha	154,84		P	Se necessario in associazione con l'intervento OF 03.01
OF 01.29	Fornitura di piantina di latifoglia o conifera a radice nuda	cad.	1,01		S	
OF 01.30	Fornitura di piantina di latifoglia o conifera in fitocella	cad.	2,28		S	
OF 03.03	Risarcimento con messa a dimora di piante su precedente rimboschimento mediante la riapertura manuale di buche di cm 40x40x40 e razionale collocamento a dimora delle piantine a radice nuda.	Pianta	1,23		S	
OF 03.04	Risarcimento con messa a dimora di piante su precedente rimboschimento mediante la riapertura manuale di buche di cm 40x40x40 e razionale collocamento a dimora delle piantine in contenitore.	Pianta	1,71		S	
OF 03.05	Cure colturali, su terreno comunque lavorato, consistenti in sarchiatura e rincalzatura da eseguirsi prevalentemente a mano, con sarchiature localizzate intorno alle piantine, per una superficie non inferiore a 0,5 mq per ciascuna pianta	Pianta	0,84	400 piante	P	Se necessario in associazione con gli interventi OF 03.01 e OF 03.02.
OF 03.06	Potatura di formazione e allevamento in giovani rimboschimenti di latifoglie, compreso la raccolta e allontanamento del materiale di risulta.	Pianta	1,91	400	P	
A preventivo	Concimazioni	Pianta	0,70	400 piante	P	
A preventivo	Interventi fitosanitari	ha	200,00		S	I trattamen

						ti dovranno essere eseguiti con formulati ammessi in agricoltura biologica

Dalla combinazione di tali voci di costo ne deriva un massimale di costo pari a Euro 2.518 per ettaro ed un massimale di aiuto annuo pari a Euro 2.500.

Il massimale è determinato sulla base delle voci di costo Principali di tutte le operazioni consentite, in caso di esecuzione parziale delle suddette operazioni Principali, il sostegno annuo per la manutenzione sarà determinato sulla base delle operazioni Principali effettivamente eseguite, salvo eventuali compensazioni con le restanti voci e comunque entro il massimale di aiuto annuo.

5.1.3. Interventi di manutenzione per le Piantagioni di Sistemi Agroforestali a ciclo medio-lungo sottomisura 8.2 azione 1:

Codice	Voce	Unità di riferimento	Importo Unitario Euro	Entità di intervento	Tipologia: Principale (P) Secondaria (S)	Note
OF 01.29	Fornitura di piantina di latifoglia o conifera a radice nuda	cad.	1,01		S	
OF 01.30	Fornitura di piantina di latifoglia o conifera in fitocella	cad.	2,28		S	
OF 03.03	Risarcimento con messa a dimora di piante su precedente rimboschimento mediante la riapertura manuale di buche di cm 40x40x40 e razionale collocamento a dimora delle piantine a radice nuda.	Pianta	1,23		S	Si può optare per una sola di queste modalità
OF 03.04	Risarcimento con messa a dimora di piante su precedente rimboschimento mediante la riapertura manuale di buche di cm 40x40x40 e razionale collocamento a dimora delle piantine in contenitore.	Pianta	1,71		S	
OF 03.05	Cure colturali, su terreno comunque lavorato, consistenti in sarchiatura e rincalzatura da eseguirsi prevalentemente a mano, con sarchiature localizzate intorno alle piantine, per una superficie non inferiore a 0,5 mq per ciascuna pianta	Pianta	0,84	250 piante	S Eccezione: non eseguibile in caso di pacciamatura	
OF 03.06	Potatura di formazione e allevamento in giovani rimboschimenti di latifoglie, compreso la raccolta e allontanamento del materiale di risulta.	Pianta	1,32	250	P	
OF 03.07	Irrigazione di soccorso, compreso l'approvvigionamento idrico a qualsiasi distanza	Pianta	0,68	2 x 250 piante	P	

	e qualunque quantità, distribuzione dell'acqua con qualsiasi mezzo o modo per ciascun intervento e piantina (quantità 20 l). minimo 2 Interventi					
N.P.	Concimazioni	Pianta	0,70	250 piante	P	
N.P.	Interventi fitosanitari	Ha	100,00		S	Trattamenti da effettuare con formulati ammessi in agricoltura biologica

Dalla combinazione di tali voci di costo ne deriva un massimale di costo pari a Euro 1.213,50 per ettaro ed un massimale di aiuto annuo pari a Euro 1.200.

Il massimale è determinato sulla base delle voci di costo Principali di tutte le operazioni consentite, in caso di esecuzione parziale delle suddette operazioni Principali, il sostegno annuo per la manutenzione sarà determinato sulla base delle operazioni Principali effettivamente eseguite, salvo eventuali compensazioni con le restanti voci e comunque entro il massimale di aiuto annuo.

In ogni caso, il sostegno per le operazioni di manutenzione sarà riconosciuto a seguito di presentazione delle domande di pagamento annuali, degli interventi effettivamente eseguiti e della documentazione giustificativa relativa alle spese sostenute. Il tutto secondo le disposizioni che saranno emanate con la concessione degli aiuti e degli atti conseguenti.

Sia per al sottomisura 8.1 sia per la sottomisura 8.2, ulteriori disposizioni in termini di operazioni di manutenzione potranno essere specificate:

- nelle prescrizioni correlate ai provvedimenti autorizzativi per l'esecuzione degli impianti;
- nei Piani di Coltura e Conservazione che saranno redatti, presentati e sottoscritti in sede di accertamento finale di regolare esecuzione dell'impianto;
- nei futuri provvedimenti emessi dall'AdG del PSR Puglia e da altri Enti competenti in materia.

Inoltre, indipendentemente dalla tipologia di interventi dovranno essere comunque osservate le seguenti disposizioni:

a) Tenere pulite ed adeguatamente manutenute le fasce di rispetto, le fasce tagliafuoco (ove presenti) e la viabilità forestale.

   La manutenzione delle fasce tagliafuoco si realizza attraverso il ripristino e la ripulitura, anche meccanica, della vegetazione presente. La rimozione di erba secca, residui vegetali, rovi, necromassa, e ogni altro materiale infiammabile, si può effettuare con mezzi meccanici, fisici o biologici in modo da evitare il ricaccio delle specie erbacee durante il periodo di massima pericolosità per gli incendi. Tali interventi devono essere realizzati prima dell'inizio del periodo siccitoso estivo.

Ai sensi della L.R. n. 38/2016, art. 3 comma 4, i proprietari e conduttori di superfici boscate confinanti con altre colture di qualsiasi tipo nonché con strade, autostrade e ferrovie, centri abitati e abitazioni isolate provvedono a proprie spese, a tenere costantemente riservata una fascia protettiva nella loro proprietà, larga almeno 5 metri, libera da specie erbacee, rovi e necromassa effettuando anche eventuali spalcature e/o potature non oltre il terzo inferiore dell'altezza delle piante presenti lungo la fascia perimetrale del bosco. Tali attività di prevenzione non sono assoggettate a procedimenti preventivi di autorizzazione in quanto strettamente connesse alla conservazione del patrimonio boschivo.

La viabilità interna necessita di interventi periodici di manutenzione, quali ad esempio: la pulizia delle cunette, utili allo smaltimento delle acque ed alla conservazione del fondo stradale.

b) Mantenere in efficienza ed adeguatamente manutenute le recinzioni, ove realizzate;

c) Garantire e mantenere in efficienza le opere di regimazione delle acque, soprattutto nelle zone a maggiore criticità

d) Rimuovere e smaltire nel rispetto delle vigenti normative il materiale accessorio all'impianto (materiale per l'irrigazione, materiali per la pacciamatura, tree-shelter, pali tutori, ecc.);

e) Attenersi alle limitazioni e prescrizioni vigenti per le attività di pascolo (nei boschi cedui sottoposti al taglio e nelle fustaie coetanee il pascolo degli animali è vietato prima che i nuovi ricacci o il novellame abbiano raggiunto l'altezza di m. 1,50 se si tratta di ovini, caprini e suini o di m. 4,00 se si tratta di bovini ed equini e comunque non prima dei tre anni dalla data dell'intervento)

f) Rispettare le Prescrizioni di Massima di Polizia Forestale vigenti nella Provincia di competenza;

g) Informare la Regione Puglia, presso i competenti uffici, circa modifiche o variazioni dello stato dei luoghi a causa di eventi accidentali o di cambio di conduzione, entro 60 gg dal verificarsi degli eventi;

h) Gli impegni dovranno essere mantenuti anche a seguito di eventuali cambi di conduzione rispetto al beneficiario iniziale.

5.2 Interventi di conservazione a medio e lungo termine per le diverse tipologie di impianto

Gli interventi di conservazione dell'impianto, in un periodo medio-lungo, rappresentano sostanzialmente interventi di gestione finalizzati al mantenimento della destinazione per cui l'impianto stesso è stato realizzato e per massimizzarne l'utilità dello stesso per le varie finalità (produttive, ambientali, ecc).

La tipologia e la frequenza delle operazioni da eseguire ed ulteriori disposizioni in termini di operazioni di manutenzione potranno essere specificate nelle prescrizioni correlate ai

provvedimenti autorizzativi per l'esecuzione degli impianti, nonché nei Piani di Coltura e Conservazione che saranno redatti in sede di accertamento finale della regolarità dell'impianto.

Nel dettaglio la disciplina delle operazioni da eseguire e la natura delle stesse è riportata nella Determinazione n. 353 del 24/05/2022 n.41 congiunta della Sezione Attuazione dei Programmi Comunitari per l'agricoltura, della Sezione Coordinamento Servizi Territoriali e dellaa Sezione Gestione Sostenibile e Tutela delle Risorse Forestali e Naturali.

Ulteriori disposizioni potranno essere riportate nel provvedimento di concessione e negli atti conseguenti.

6 DETERMINAZIONE DEI MANCATI REDDITI

Ai sensi del comma 1, art.22, del Reg. UE n.1305/2013, per la sottomisura 8.1 azioni 1 e 2, unicamente per gli interventi di imboschimento realizzati su terreni agricoli, è prevista l'erogazione di un ***premio annuale ad ettaro a copertura del mancato reddito agricolo***, a compensazione del mancato reddito agricolo, conseguente alla realizzazione dell'investimento, per un periodo massimo di 12 anni.

Tali premi saranno erogati a seguito della presentazione delle domande di pagamento annuali da parte dei beneficiari, secondo le disposizioni che saranno emanate in fase di accertamento finale di regolare esecuzione dell'impianto secondo quanto disposto dalla DAdG n. 43 del 20/04/2022.

La quantificazione dei premi per il mancato reddito è correlata alle colture presenti in situazione ante-intervento, ed è riportata nella scheda della sottomisura 8.1 del PSR Puglia 2014-2020:

Prospetto E - Mancati redditi per l'imboschimento delle superfici agricole per la tipologia "Bosco misto a ciclo illimitato" e "Arboreti da legno a ciclo medio-lungo"

Colture	Margine lordo (€/ha)	Premio riconosciuto (€/ha)
Grano duro e cereali	683,00	100,00
Olivo	1.142,00	550,00
Altre colture arboree	5.287,00	950,00
Altre colture erbacee (incl. orticole e leguminose)	3.392,00	700,00
Colture foraggere permanenti	64,00	64,00

Tali premi saranno determinati come massimali per unità di superficie secondo quanto precisato alle successive lettere a), b), c).

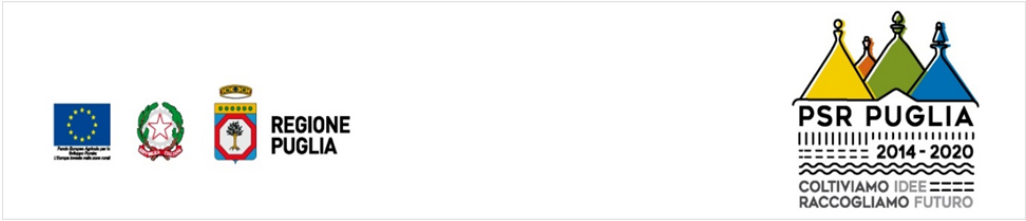

La determinazione dei premi annuali per il mancato redditi sarà correlata all'accertamento, in fase di concessione degli aiuti della sottomisura 8.1 ed in sede di accertamento finale di regolare esecuzione dell'impianto:

a) Dell'effettiva sussitenza della categoria di terreni agricoli, compresi i terreni temporaneamente indicati "a riposo" solo se indicati come tali nel fascicolo aziendale.

b) Della coltura in atto negli anni precedenti la presentazione della DdS per l'imboschimento. Ai fini della verifica della coltura praticata sui terreni interessati, si farà riferimento a quanto dichiarato nella Domanda Unica di Pagamento e/o nei quaderni di campagna e relativa documentazione contabile e/o in altre domande riferite al biennio 2015 e 2016 (per es. domande per Misure a Superficie PSR, istanze UMA, ecc.). Nel caso di colture diverse nel biennio di riferimento, l'entità del premio è determinata come media biennale degli importi relativi alle colture praticate sulle superfici imboschite.

c) Della superficie eleggibile imboschita determinata di sede di accertamento finale di regolare esecuzione dell'impianto con strumenti geospaziali, così determinata: effettiva area di impianto, al netto di tare, definita dalla linea che unisce i fusti delle piante perimetrali, maggiorata di una fascia esterna di larghezza pari a massimo 5 m, compresa vialibilità interna ed aventuali fasce tagliafuoco senza soluzione di continuità.

La presentazione della prima domanda di pagamento per il premio del mancato reddito decorre dall'anno successivo alla richiesta di accertamento finale dell'investimento.

Relativamente alla presentazione delle domande di pagamento annuali e dei relativi impegni ed obblighi e dei corrispondenti controlli, ulteriori dettagli procedurali saranno disciplinati nei provvedimenti di concessione degli aiuti e negli atti conseguenti, nonché nelle disposizioni dell'OP Agea.

La mancata presentazione della domanda di pagamento determina la non erogabilità del sostegno per l'annualità di riferimento e l'attivazione di specifici controlli finalizzati alla verifica da parte dell'amministrazione competente circa la permanenza dell'imboschimento ed il mantenimento degli impegni.

7 PROGETTO DEGLI INTERVENTI E RELATIVA DOCUMENTAZIONE

7.1 Avvisi Pubblici DAdG n.100/2017, n.101/2017 e n.279/2018

La presentazione dei progetti per la sottomisura 8.1 e 8.2, in riferimento agli Avvisi Pubblici di cui alle DAdG n. 100/2017, n. 101/2017 e n. 279/2018, prevede la seguente documentazione:

A) Documentazione per la richiesta di sostegno Sottomisura 8.1 e 8.2 PSR Puglia 2014-2020, da presentarsi in fase di candidatura al bando:			
Tipo di documentazione	**Termini e modalità di presentazione**	**Supporto**	**Eventuali deroghe e condizioni di applicazione**
1. Fascicolo aziendale aggiornato nei termini e con le modalità previste dal bando	Presentazione Telematica (termini e modalità previsti dal bando)	Portale SIAN	In tutti i casi
2. Delega alla compilazione della DdS	Presentazione Telematica a file PDF mezzo PEC RSM (termini e modalità previsti dal bando)	Modulistica bando	Non necessita in caso di presentazione della DdS da parte dei CAA
3. Compilazione, stampa e rilascio DdS	Presentazione Telematica file PDF (termini e modalità previsti dal bando)	Portale SIAN	In tutti i casi
4. **a) Copia della DdS firmata dal richiedente.** **b) Copia del documento di identità in corso di validità del richiedente.** **c) Copia del formulario degli interventi e relative dichiarazioni secondo la modulistica resa disponibile sul portale psr.regione.puglia.it, con firma del richiedente, timbro e firma del tecnico incaricato;** **d) Copia dei 3 preventivi per le voci di costo non previste dal Prezziario dei lavori forestali ed arboricoltura da legno, compreso gli onorari per i professionisti. I preventivi analitici e comparabili, per tipologia omogenea di fornitura, dovranno essere emessi da soggetti concorrenti ed essere corredati di una breve relazione giustificativa della scelta operata, redatta e sottoscritta da tecnico abilitato e dal richiedente i**	Presentazione Telematica file PDF (termini e modalità previsti dal bando)		In tutti i casi

benefici. In caso di scelta del preventivo con l'importo più basso, non necessita la relazione giustificativa.			

B) Documentazione amministrativa di progetto, da presentarsi in fase di ammissibilità all'istruttoria a seguito della redazione della graduatoria di ammissibilità all'istruttoria elaborata in base ai punteggi attribuiti in fase di compilazione della compilazione del Formulario degli Interventi:			
Tipo di documentazione	**Modalità di presentazione**	**Supporto**	**Eventuali deroghe e condizioni di applicazione**
5. Relazione tecnica analitica descrittiva degli interventi da realizzare (secondo il modello di cui all'allegato 1), completa di: - **elaborati grafici riportanti le planimetrie delle superfici aziendali interessate dagli interventi, con relativa ubicazione ed identificazione degli interventi;** - **foto georeferenziate ante-intervento** nella misura minima di 4 per ettaro e che forniscano una visuale completa del sito di intervento; - **computo metrico analitico**, comprendente tutte le voci di costo correlate al progetto, siano esse derivanti da Prezziario che dagli eventuali preventivi; - **quadro riepilogativo di spesa**; - La relazione tecnica dovrà essere elaborata secondo il modello specifico che sarà reso disponibile sul sito regionale dello sviluppo rurale (psr.regione.puglia.it).	Presentazione Telematica file PDF (termini e modalità previsti dal bando)		In tutti i casi
6. Copia del titolo di possesso delle particelle interessate dagli interventi: - contratto di affitto stipulato ai sensi della normativa vigente e regolarmente registrato di durata non inferiore a 10 anni dalla data di pubblicazione del bando; - oppure, per superfici di proprietà pubblica, contratto di comodato in cui sia garantita la durata e gli impegni del beneficiario, purché l'atto sia regolarmente registrato nei modi di legge e che sia garantita dal	Presentazione Telematica file PDF (termini e modalità previsti dal bando)		Non necessita in caso di terreni di esclusiva proprietà del richiedente

comodante la prosecuzione degli impegni nel caso di risoluzione del contratto.			
7. Copia consenso del proprietario/comproprietario, se non già riportato nello stesso contratto di cui al precedente punto 5	Presentazione Telematica file PDF (termini e modalità previsti dal bando)		Non necessita nei casi di esclusiva proprietà o di conduzione con contratto riportante il consenso del proprietario
8. Copia delle autorizzazioni attestanti la disponibilità della fonte di approvvigionamento idrico (pubblica o privata) atta a garantire il soddisfacimento dell'impegno ad effettuare interventi di irrigazione (da fonte pubblica o privata regolarmente autorizzato) per l'intera durata del ciclo produttivo sugli impianti ad arboricoltura da legno	Presentazione Telematica file PDF (termini e modalità previsti dal bando)		**(esclusivamente per l'Azione 2)"**
9. Atto attestante ad inserire gli interventi nel piano triennale ed in quello annuale degli interventi dell'Ente (indicandone gli estremi di approvazione), e che l'Ente non si trova in stato di dissesto finanziario o di amministrazione controllata e che non sono in corso procedimenti per la dichiarazione di una di tali condizioni	Presentazione Telematica file PDF (termini e modalità previsti dal bando)		Unicamente per Enti Pubblici
10. Dichiarazione di vigenza del soggetto giuridico ed assenza di procedura concorsuale a carico del medesimo	Presentazione Telematica file PDF (termini e modalità previsti dal bando)		Unicamente per Enti Privati, Associazioni e Società
11. Copia conforme all'originale della delibera di approvazione del progetto con la relativa previsione della spesa complessiva (I.V.A. compresa), ed autorizzazione per la presentazione della DdS e della documentazione allegata ai sensi del bando	Presentazione Telematica file PDF (termini e modalità previsti dal bando)		Unicamente per Enti Pubblici e Privati, Associazioni e Società

C) Ulteriore Documentazione tecnica di progetto			
Tipo di documentazione	**Modalità di presentazione**	**Supporto**	**Eventuali deroghe e condizioni di applicazione**
12. Dovranno essere indicate, nella	Presentazione Telematica file		Nel caso in cui è

	suddetta relazione tecnica analitica descrittiva, le particelle aziendali oggetto di intervento e le particelle ad esse contigue, per le aziende con richiesta di punteggio relativa alle superfici contigue a interventi selvicolturali o di rimboschimento precedentemente realizzati, anche senza contributi pubblici.	PDF (termini e modalità previsti dal bando)		richiesto il relativo punteggio
13.	Dovranno essere indicati, nella suddetta relazione tecnica analitica descrittiva, con relativa cartografia, i criteri di riferimento ("*ambiti determinati in base a elementi che costituiscono l'interruzione della continuità del territorio rurale come l'incrocio di importanti tagli infrastrutturali. In tutti gli altri casi, tale ambito viene valutato da una fascia territoriale di larghezza di 500 metri calcolati dalla periferia urbana come definita dalla Legge 765/67 e ss.mm.ii.*") e le particelle urbane di periferia e la relativa distanza	Presentazione Telematica file PDF (termini e modalità previsti dal bando)		Per le aziende con richiesta di punteggio relativa alle Aree Periurbane.
14.	Dovranno essere indicati i criteri di riferimento (cartografia e/o atti amministrativi correlati al riconoscimento del requisito)	Presentazione Telematica file PDF (termini e modalità previsti dal bando)		Per le aziende con richiesta di punteggio relativa alle Aree a rischio idrogeologico e/o soggette ad erosione.
15.	Nel caso in cui trattasi di superfici oggetto di interventi analoghi con altri fondi (PSR Puglia 2007-2013 o altro), gli elaborati grafici dovranno essere di tipo comparativo con l'indicazione ed ubicazione degli interventi proposti in progetto della sottomisura PSR Puglia 2014-2020 e degli altri interventi realizzati con gli eventuali altri strumenti finanziari.	Presentazione Telematica file PDF (termini e modalità previsti dal bando		Per superfici oggetto di interventi analoghi con altri fondi (PSR Puglia 2007-2013 o altro)

D) Documentazione tecnica ai fini autorizzativi a seguito dell'ammissibilità agli aiuti della sottomisura nel caso di attivazione della Conferenza di Servizi ai sensi del Decreto Legislativo n. 127 del 30/06/2016			
Tipo di documentazione	**Modalità di presentazione**	**Supporto**	**Eventuali deroghe e condizioni di**

			applicazione
1. Istanza per Autorizzazione Paesaggistica con marca da bollo completa di oneri istruttori così come previsto dalla modulistca allegata ai sensi della DGR 985/2015.	Presentazione Telematica file PDF (termini e modalità previsti dal bando)		- Solo per interventi di imboschimento negli ambiti delimitati ai sensi degli artt. 50, 59 e 85 delle NTA del PPTR (cfr.par. 2.1); - in tutti i casi di recinzione con chiudenda o staccionata
2. Istanza per V.Inc.A. completa di oneri istruttori. Il procedimento prevede il pagamento dell'imposta di bollo da 16 €. Gli oneri istruttori sono previsti solo per il livello II di valutazione appropriata sulla base di quanto previsto dall'allegato 1 della Legge Regionale 14/06/2007, n. 17 e dalla DGR n. 304 del 14/03/2006.	Presentazione Telematica file PDF (termini e modalità previsti dal bando)		Nei casi previsti
3. Istanza per di Verifica di Assoggettabilità/Valutazione di Impatto Ambientale completa di oneri istruttori. Il procedimento prevede il pagamento dell'imposta di bollo da 16 €. Gli oneri istruttori sono previsti solo per il livello II di valutazione appropriata sulla base di quanto previsto dall'allegato 1 della Legge Regionale 14/06/2007, n. 17. Le istanze devono essere presentate sulla base della modulistica allegata.	Presentazione Telematica file PDF (termini e modalità previsti dal bando)		- Istanza di verifica di assoggettabilità a V.I.A. per interventi di imboschimento superiori a 20 Ha, - Istanza di V.I.A. per interventi nelle Aree Natura 2000 con estensione superiore ai 20 Ha
4. Istanza per vincolo PAI - AdB Puglia e AdB Basilicata	Presentazione Telematica file PDF (termini e modalità previsti dal bando)		Nei casi previsti di cui al paragrafo 2.3 delle seguenti Linee Guida
5. Istanza per nulla-osta vincolo idrogeologico L'ente competente è la Sezione Gestione	Presentazione Telematica file PDF (termini e modalità previsti dal bando)		Nei casi previsti di cui al paragrafo 2.4 delle seguenti

Sostenibile e Tutela delle Risorse Forestali e Naturali della Regione Puglia con le seguenti strutture territoriali: Servizio Territoriale Ba-Bat, Servizio Territoriale Br-Le, Servizio Territoriale Fg, Servizio Territoriale Ta. Il procedimento prevede il pagamento dell'imposta di bollo da 16 €. Ai sensi dell'art. 20 quater della L.R. 18/2000è previsto il pagamento delle spese istruttorie a carico dei soggetti richiedenti, fatta eccezione per gli enti locali e la Regione, nella misura di euro 100,00 (cento/00) a pratica. Le istanze devono essere presentate adoperando la modulistica allegata al R.R. n.9 dell' 11-03-2015.			Linee Guida
6. Istanza per autorizzazione espianto olivi Qualora gli interventi di imboschimento, agroforestazione e arboricoltura da legno prevedano l'espianto di alberi di olivo si deve fare riferimento alla disciplina prevista dalla L.144/1991 e dalla D.G.R. 7310/1989, che prescrive un parere preventivo da parte dei Servizi Territoriali per l'agricoltura di competenmza provinciale . Nel caso di presenza di ulivi monimentali, tutelati ai sensi della L.R. 14/2007 e s.m.i. la documentazione necessaria è definita dalla D.G.R. n. 707/2008 e va inviata alla Commissione tecnica per la tutela degli alberi monumentali istituita presso il Servizio Ecologia-Regione Puglia.			Nel caso di espianto di olivi
7. Istanza inoltrata ad Agea per ottenere l'autorizzazione alla trasformazione dei pascoli	Presentazione Telematica file PDF (termini e modalità previsti dal bando)		Nei casi in cui sia consentito per assenza di vincoli di natura ambientale, paesaggistica ed idrogelogica

8. Copia delle autorizzazioni attestanti la disponibilità della fonte di approvvigionamento idrico (pubblica o privata) atta a garantire il soddisfacimento dell'impegno ad effettuare interventi di irrigazione per l'intera durata del ciclo produttivo	Presentazione Telematica file PDF (termini e modalità previsti dal bando)		Negli impianti ad arboricoltura da legno al fine di ottenere assortimenti legnosi di pregio (esclusivamente per l'Azione 2)
9. Altri	Presentazione Telematica file PDF (termini e modalità previsti dal bando)		Precisare per quali casi
E) Documentazione per la cantierizzazione degli interventi			
Tipo di documentazione	**Modalità di presentazione**	**Supporto**	**Eventuali deroghe e condizioni di applicazione**
10. Presentazione, entro 180 gg dal provvedimento di ammissibilità, della documentazione di cantierabilità degli interventi e copia del Piano di Gestione Forestale o Strumento Equivalente, ove di pertinenza;			
11. Attivazione della procedura di gara entro 30gg dall'ottenimento di tutti i titoli abilitativi e alla conclusione della stessa, fino all'assegnazione definitiva dei lavori all'impresa aggiudicataria, entro i successivi 150 gg.			
12. Elaborati grafici di progetto definitivo a seguito dei titoli abilitativi conseguiti, ove differenti rispetto agli elaborati grafici di cui alla lettera b), punto v del paragrafo 13 del bando			
13. Computo metrico analitico e quadro riepilogativo di spesa definitivi, a seguito dei titoli abilitativi conseguiti e dell'eventuale procedura di gara d'appalto, ove differenti rispetto a quelli di cui alla lettera b), punto v del paragrafo 13 del bando			
14. Dichiarazione sostitutiva di notorietà sottoscritta dal Direttore dei Lavori e dal beneficiario attestante che gli elaborati grafici di progetto, il computo metrico analitico e il quadro riepilogativo di spesa sono			

riferiti al progetto definitivo, ovvero, ove pertinente, non differiscono dagli stessi documenti relativi al progetto iniziale di cui alla documentazione tecnica di cui alla lettera b) del punto v) del paragrafo 13 del bando			





7.2 Avviso Pubblico DAdG n. 174/2022

La presentazione dei progetti per la sottomisura 8.1, in riferimento all'Avviso Pubblico di cui alle DAdG n. 174/2022, prevede la seguente documentazione che viene classificata in relazione alla fase procedurale prevista dall'Avviso Pubblico:

A) Documentazione per la Domanda di sostegno Sottomisura 8.1, da presentarsi in fase di candidatura, di cui ai punti i e ii del par. 13 dell'Avviso Pubblico:			
Tipo di documentazione	**Termini e modalità di presentazione**	**Supporto**	**Eventuali deroghe e condizioni di applicazione**
1. Fascicolo aziendale aggiornato nei termini e con le modalità previste dall'Avviso Pubblico.	Presentazione Telematica (termini e modalità previsti dall'Avviso Pubblico)	Portale SIAN AGEA	In tutti i casi
2. Deleghe per la compilazione, stampa e rilascio della DdS sul portale SIAN	Presentazione a mezzo mail o PEC (termini e modalità previsti dall'Avviso Pubblico)	Modulistica Avviso Pubblico	Non necessita in caso di presentazione della DdS da parte dei CAA
3. Deleghe per la compilazione e invio telematico E.I.P.	Presentazione Dematerializzata (termini e modalità previsti dall'Avviso Pubblico)	Portale Regionale pma.regione.puglia.it	In tutti i casi
4. Preventivi per le voci di costo non previste dal Prezziario di riferimento	Gestione Dematerializzata tramite l'apposita funzionalità di Gestione Preventivi sul portale SIAN (termini e modalità previsti dall'Avviso Pubblico)	Portale SIAN AGEA	In tutti i casi per le voci di costo non previste dai Prezziari di riferimento
5. Compilazione, stampa e rilascio DdS	Presentazione Dematerializzata con Firma OTP (termini e modalità previsti dall'Avviso Pubblico)	Portale SIAN	In tutti i casi
6. Elaborato Informatico Progettuale (E.I.P.)	Presentazione Dematerializzata con Firma Digitale (termini e modalità previsti dall'Avviso Pubblico)	Portale Regionale pma.regione.puglia.it	In tutti i casi
7. Copia documento di identità del titolare/legale rappresentante del soggetto richiedente gli aiuti, in corso di validità.	Presentazione Dematerializzata in fase di invio telematico dell'E.I.P. (termini e modalità previsti dall'Avviso Pubblico)	Portale Regionale pma.regione.puglia.it	In tutti i casi
8. Dichiarazione sostitutiva di notorietà del/i	Presentazione Dematerializzata in fase di invio telematico dell'E.I.P. (termini e modalità previsti	Portale Regionale pma.regione.puglia.it	Documentazione obbligatoria per tutte le forme di conduzione, che non siano di

proprietario/i dei terreni oggetto di proposta progettuale di assenso alla presentazione della DdS ed alla realizzazione del progetto, con allegata copia del/i documento/i di identità in corso di validità del/i dichiarante/i. La dichiarazione deve riportare, altresì, l'accettazione dell'assoggettamento delle superfici imboschite al Piano di Coltura e Conservazione che sarà sottoscritto in fase di collaudo dell'impianto. Qualora tali dichiarazioni siano già formulate in contratti di conduzione in essere alla data di presentazione della DdS e dell'EIP, è sufficiente allegare tali contratti, in corso di validità e regolarmente registrati secondo le vigenti norme.	dall'Avviso Pubblico)		piena ed esclusiva proprietà, relativamente alle superfici oggetto di intervento.
9. Per i casi di Associazioni, Società, Enti Pubblici e Privati: copia conforme all'originale dell'atto adottato dal competente organo decisionale con il	Presentazione Dematerializzata in fase di invio telematico dell'E.I.P. (termini e modalità previsti dall'Avviso Pubblico)	Portale Regionale pma.regione.puglia.it	Non si applica alle ditte individuali e alle forme societarie a socio unico. Non si applica alle forme societarie per le quali dallo statuto siano conferiti pieni poteri al Legale Rappresentante/Amministratore nei limiti di spesa del progetto proposto.

quale si approva il progetto con la relativa previsione di spesa complessiva (I.V.A. compresa), e di delega al legale rappresentante per la presentazione della DdS, dell'EIP e della ulteriore documentazione richiesta dall'Avviso Pubblico per tutte le fasi procedurali previste.			
10. Shapefiles di progetto con ubicazione ed estensione dettagliata degli impianti oggetto della richiesta di sostegno (nel sistema di riferimento UTM WGS84 fuso 33N).	Presentazione Dematerializzata in fase di invio telematico dell'E.I.P. (termini e modalità previsti dall'Avviso Pubblico)	Portale Regionale pma.regione.puglia.it	In tutti i casi. Utilizzare lo shape file messo a disposizione sul portale PSR Puglia alla pagina della Sottomisura 8.1 compilando i campi vuoti nella tabella degli attributi. Il nome del file "Area intervento_CUAA. shp"dovrà essere rinominato con CUAA del proponente dell'intervento
11. Elaborati grafici (in formato shape file nel sistema di riferimento UTM WGS84 fuso 33N) comparativi con l'indicazione ed ubicazione degli interventi candidati al presente Avviso Pubblico e degli altri interventi realizzati, o in corso di realizzazione, con gli eventuali altri strumenti finanziari.	Presentazione Dematerializzata in fase di invio telematico dell'E.I.P. (termini e modalità previsti dall'Avviso Pubblico)	Portale Regionale pma.regione.puglia.it	Limitatamente ai casi di investimenti proposto riguardanti superfici oggetto di interventi analoghi con altri fondi (PSR Puglia 2007-2013, PSR Puglia 2014-2022 o altri fondi). Utilizzare lo shape file messo a disposizione sul portale PSR Puglia alla pagina della Sottomisura 8.1 compilando i campi vuoti nella tabella degli attributi. Il nome del file "Precedenti interventi_CUAA.shp"dovrà essere rinominato con il cognome e nome del proponente dell'intervento

12. Documentazione cartografica in formato shape file, nel sistema di riferimento UTM WGS84 fuso 33N, per le aree a rischio Idrogeologico e/o soggette ad erosione, con evidenza dei requisiti oggetto di punteggio.	Presentazione Dematerializzata in fase di invio telematico dell'E.I.P. (termini e modalità previsti dall'Avviso Pubblico)	Portale Regionale pma.regione.puglia.it	Limitatamente ai casi di richiesta del corrispondente punteggio. Lo shape dovrà riguardare esclusivamente le aree di sovrapposizione tra quelle di progetto e quelle aree a rischio Idrogeologico e/o soggette ad erosione. Utilizzare lo shape file messo a disposizione sul portale PSR Puglia alla pagina della Sottomisura 8.1 compilando i campi vuoti nella tabella degli attributi. Il nome del file "PAI_CUAA.shp"dovrà essere rinominato con il CUAA del proponente dell'intervento
13. Documentazione cartografica per le aree periurbane in formato shape file, nel sistema di riferimento UTM WGS84 fuso 33N), con evidenza dei requisiti oggetto di punteggio	Presentazione Dematerializzata in fase di invio telematico dell'E.I.P. (termini e modalità previsti dall'Avviso Pubblico)	Portale Regionale pma.regione.puglia.it	Limitatamente ai casi di richiesta del corrispondente punteggio. Utilizzare lo shape file messo a disposizione sul portale PSR Puglia alla pagina della Sottomisura 8.1 compilando i campi vuoti nella tabella degli attributi. Utilizzare lo shape file messo a disposizione sul portale PSR Puglia alla pagina della Sottomisura 8.1 compilando i campi vuoti nella tabella degli attributi. Il nome del file "Aree periurbane_CUAA.shp"dovrà essere rinominato con il CUAA del proponente dell'intervento
14. Documentazione attestante gli interventi selvicolturali o di rimboschimento precedentemente realizzati e relativa cartografia in formato shape file, nel sistema di riferimento UTM WGS84 fuso 33N), illustrante il requisito di contiguità	Presentazione Dematerializzata in fase di invio telematico dell'E.I.P. (termini e modalità previsti dall'Avviso Pubblico)	Portale Regionale pma.regione.puglia.it	Limitatamente ai casi di richiesta del corrispondente punteggio. Utilizzare lo shape file messo a disposizione sul portale PSR Puglia alla pagina della Sottomisura 8.1 compilando i campi vuoti nella tabella degli attributi.
15. Copia/Scansione	Presentazione Dematerializzata in	Portale Regionale	In tutti i casi

della DdS rilasciata, firmata digitalmente sul portale SIAN	fase di invio telematico dell'E.I.P. (termini e modalità previsti dall'Avviso Pubblico)	pma.regione.puglia.it	
16. Dichiarazione sostitutiva di notorietà generata dal portale E.I.P. e firmata digitalmente dal soggetto richiedente	Presentazione Dematerializzata in fase di invio telematico dell'E.I.P. (termini e modalità previsti dall'Avviso Pubblico)	Portale Regionale pma.regione.puglia.it	In tutti i casi
17. Dichiarazione sostitutiva di notorietà generata dal portale E.I.P. e firmata digitalmente dal tecnico incaricato	Presentazione Dematerializzata in fase di invio telematico dell'E.I.P. (termini e modalità previsti dall'Avviso Pubblico)	Portale Regionale pma.regione.puglia.it	In tutti i casi
18. Copia dell'Accordo, redatto come da modello fac-simile riportato all'allegato B alla DAdG n.174/2022 e sottoscritto digitalmente da parte dei soggetti aderenti.	Presentazione a mezzo PEC a silvicoltura.psr@pec.rupar.puglia.it (termini e modalità previsti dall'Avviso Pubblico)	Posta Elettronica Certificata (PEC)	Limitatamente ai casi di richiesta del punteggio riferito al principio 1 lett.b) dei Criteri di Selezione

B) Documentazione riferita alla fase di Ammissibilità ad istruttoria tecnico amministrativa ed adempimenti conseguenti di cui al punto iv del par. 13 dell'Avviso Pubblico:			
Tipo di documentazione	**Modalità di presentazione**	**Supporto**	**Eventuali deroghe e condizioni di applicazione**
19. Copia del contratto di affitto stipulato ai sensi della normativa vigente, anche per i casi di comproprietà (regolarmente registrato di durata non inferiore a 10 anni dalla data di pubblicazione del medesimo provvedimento di ammissibilità sul BURP), oppure, per le superfici di proprietà pubblica, contratto di comodato in	Presentazione Dematerializzata tramite upload sull'E.I.P. (termini e modalità previsti dalla Deteminazione di approvazione della graduatoria regionale di ammissibilità all'istruttoria tecnico-amministrativa)	Portale Regionale pma.regione.puglia.it	Limitatamente ai casi in cui le particelle interessate dagli interventi non siano di piena ed esclusiva proprietà del richiedente (comproprietà, affitto, comodato,

cui sia garantita la durata e gli impegni del beneficiario, purché l'atto sia regolarmente registrato nei modi di legge e che sia garantita dal comodante la prosecuzione degli impegni nel caso di risoluzione del contratto.			ecc.)
20. Relazione tecnica analitica descrittiva degli interventi da realizzare. La relazione tecnica dovrà essere elaborata secondo la specifica modulistica che sarà approvata con la Deteminazione di approvazione della graduatoria regionale di ammissibilità all'istruttoria tecnico-amministrativa	Presentazione Dematerializzata tramite upload sull'E.I.P. (termini e modalità previsti dalla Deteminazione di approvazione della graduatoria regionale di ammissibilità all'istruttoria tecnico-amministrativa)	Portale Regionale pma.regione.puglia.it	In tutti i casi
21. Dichiarazione asseverata dal tecnico incaricato attestante l'elenco puntuale dei vincoli insistenti sull'area di intervento e dei procedimenti autorizzativi necessari per il conseguimento del requisito della cantierabilità degli interventi. La dichiarazione dovrà essere controfirmata dal soggetto proponente per presa visione	Presentazione Dematerializzata tramite upload sull'E.I.P. (termini e modalità previsti dalla Deteminazione di approvazione della graduatoria regionale di ammissibilità all'istruttoria tecnico-amministrativa)	Portale Regionale pma.regione.puglia.it	In tutti i casi relativamente ai vincoli presente sull'area di intervento
22. Computo metrico analitico, comprendente tutte le voci di costo correlate al progetto, siano esse derivanti da Prezziario che dagli eventuali preventivi	Presentazione Dematerializzata tramite upload sull'E.I.P. (termini e modalità previsti dalla Deteminazione di approvazione della graduatoria regionale di ammissibilità all'istruttoria tecnico-amministrativa)	Portale Regionale pma.regione.puglia.it	In tutti i casi
23. Quadro riepilogativo di spesa riportante il riepilogo delle spese materiali, delle spese generali e della quota I.V.A., con indicazione del relativo contributo richiesto	Presentazione Dematerializzata tramite upload sull'E.I.P. (termini e modalità previsti dalla Deteminazione di approvazione della graduatoria regionale di ammissibilità all'istruttoria tecnico-amministrativa)	Portale Regionale pma.regione.puglia.it	In tutti i casi
24. Dichiarazione sostitutiva di notorietà generata dal portale regionale sottoscritta digitalmente dal tecnico incaricato e dal richiedente	Presentazione Dematerializzata tramite upload sull'E.I.P. (termini e modalità previsti dalla Deteminazione di approvazione della	Portale Regionale pma.regione.puglia.it	In tutti i casi

	graduatoria regionale di ammissibilità all'istruttoria tecnico-amministrativa)		
25. Documentazione di pertinenza per l'avvio dei procedimenti autorizzativi finalizzati al conseguimento del requisito di cantierabilità sulla base di quanto dichiarato nella modulistica di cui al precedente punto 21. Tale documentazione comprenderà le istanze, in bollo se previsto, gli oneri istruttori (se previsti) nonché la documentazione tecnico-amministrativa prevista, da inoltrare ai vari Enti competenti per accertare la conformità/compatibilità degli interventi proposti in progetto alle norme in materia paesaggistica, ambientale e di difesa del suolo ed ai vincoli presenti nell'ambito di intervento (Valutazione di Incidenza Ambientale per interventi ricadenti in aree Natura 2000, ove di pertinenza; Valutazione di Impatto Ambientale per interventi con potenziali rischi per l'ambiente, ove di pertinenza; Compatibilità Paesaggistica PPTR; Compatibilità Idro-geomorfologica PAI Autorità di Bacino del Distretto Idrografico Meridionale e/o Autorità Idraulica; Compatibilità per vincolo idrogeologico; eventuali ulteriori altri procedimenti autorizzativi, ove di pertinenza)	Presentazione Dematerializzata tramite upload sull'E.I.P. (termini e modalità previsti dalla Deteminazione di approvazione della graduatoria regionale di ammissibilità all'istruttoria tecnico-amministrativa)	Portale Regionale pma.regione.puglia.it	In tutti i casi relativamente ai vincoli presente sull'area di intervento
26. Per gli Enti Pubblici, Check list di verifica per le procedure di appalto ai sensi della Determinazione Sezione Attuazione Programmi Comunitari per l'Agricoltura n. 634 del 14/09/2022 e ss.mm.ii., relativamente alla fase di pertinenza e alla procedura da adottare.	Presentazione Dematerializzata tramite upload sull'E.I.P. (termini e modalità previsti dalla Deteminazione di approvazione della graduatoria regionale di ammissibilità all'istruttoria tecnico-amministrativa)	Portale Regionale pma.regione.puglia.it	Unicamente per gli Enti Pubblici

C) Ulteriore documentazione riferita alla fase di emanazione della graduatoria definitiva di ammissione agli aiuti, riferita al par. 14 dell'Avviso Pubblico:			
Tipo di documentazione	**Modalità di presentazione**	**Supporto**	**Eventuali deroghe e condizioni di applicazione**
27. Atti di gara e determinazione di affidamento dei lavori all'impresa aggiudicataria	Presentazione Telematica a mezzo PEC all'indirizzo silvicoltura.psr@pec.rupar.puglia.it del file PDF (termini e modalità definite dal provvedimento di approvazione della graduatoria)	Posta Elettronica Certificata	Unicamente per gli Enti Pubblici
28. Check list di verifica per le procedure di appalto ai sensi della Determinazione Sezione Attuazione Programmi Comunitari per l'Agricoltura n. 634 del 14/09/2022 e ss.mm.ii., relativamente alla fase di pertinenza (post-gara) e alle procedure di affidamento adottate	Presentazione Telematica a mezzo PEC all'indirizzo silvicoltura.psr@pec.rupar.puglia.it del file PDF (termini e modalità definite dal provvedimento di approvazione della graduatoria)	Posta Elettronica Certificata	Unicamente per gli Enti Pubblici
29. Computo metrico analitico e quadro riepilogativo di spesa esecutivi a seguito della conclusione delle procedure di gara d'appalto, sottoscritto dal Direttore dei Lavori e dal Legale Rappresentante dell'Ente beneficiario	Presentazione Telematica a mezzo PEC all'indirizzo silvicoltura.psr@pec.rupar.puglia.it del file PDF (termini e modalità definite dal provvedimento di approvazione della graduatoria)	Posta Elettronica Certificata	Unicamente per gli Enti Pubblici

DETERMINAZIONE DELL'AUTORITA' DI GESTIONE PSR 2014-2022 27 marzo 2023, n. 67

Programma di Sviluppo Rurale 2014-2022. Misura 16 "Cooperazione" - Sottomisura 16.4 "Sostegno alla cooperazione di filiera, sia orizzontale che verticale, per la creazione e lo sviluppo di filiere corte e mercati locali e sostegno ad attività promozionali a raggio locale connesse allo sviluppo delle filiere corte e dei mercati locali".

Proroga dei termini di rilascio delle Domande di Sostegno di cui alla DAG n.175/2022, pubblicata sul BURP n.140 del 29/12/2022.

L'AUTORITÀ DI GESTIONE DEL PSR PUGLIA 2014 -2022

VISTI gli articoli 4 e 5 della L.R. n. 7/97;

VISTA la direttiva emanata con deliberazione di Giunta Regionale n. 3261 del 28/07/1998, in attuazione della legge regionale n. 7 del 04/02/1997 e del D.Lgs. n. 29 del 03/02/1993 e ss.mm.ii., che detta le direttive per la separazione dell'attività di direzione politica da quella di gestione amministrativa;

VISTI gli artt. 4 e 16 del D. Lgs. 165/01 e ss.mm.ii.;

VISTA la Legge Regionale n.15 del 20 giugno 2008 "Principi e linee guida in materia di trasparenza dell'attività amministrativa nella Regione Puglia";

VISTO il Regolamento Regionale del 29 settembre 2009, N. 20 "Regolamento attuativo della Legge Regionale n. 15 del 20 giugno 2008 "Principi e linee guida in materia di trasparenza dell'attività amministrativa nella Regione Puglia";

VISTO il D.lgs. 30 giugno 2003, n. 196 (G.U. n. 174 del 29 luglio 2003) "Codice in materia di protezione dei dati personali" che ha modificato la legge 31 dicembre 1996, n. 676, "Delega al Governo in materia di tutela delle persone e di altri soggetti rispetto al trattamento dei dati personali' (G.U. n. 5 dell'8 gennaio1997);

VISTO il Reg. (UE) n.679/2016 in materia di protezione dei dati personali;

VISTO l'art. 32 della Legge n. 69 del 18/06/2009 che prevede l'obbligo di sostituire la pubblicazione tradizionale all'Albo ufficiale con la pubblicazione di documenti digitali sui siti informatici;

VISTO il Decreto del Presidente della Giunta Regionale n. 443 del 31/07/2015 e s.m.i.;

VISTA la DGR n. 1518 del 31/07/2015 di adozione del modello organizzativo denominato "Modello ambidestro per l'innovazione della macchina amministrativa regionale – MAIA" – approvazione atto di alta organizzazione;

VISTA la DPGR n. 22 del 21/01/2021 di adozione dell'atto di Alta Organizzazione del Modello Organizzativo denominato "MAIA 2.0" e s.m.i.;

VISTA la Deliberazione della Giunta Regionale della Puglia n. 1576 del 30/09/2021 con la quale è stato conferito l'incarico di Dirigente della Sezione Attuazione Programmi Comunitari per l'Agricoltura alla Dott.ssa Mariangela Lomastro;

VISTA la Deliberazione della Giunta Regionale della Puglia n. 1612 del 11/10/2021 con la quale è stato conferito l'incarico di Autorità di Gestione del PSR Puglia 2014-2022 al Prof. Gianluca Nardone;

VISTA la nota a firma del Prof. Gianluca Nardone, Direttore di Dipartimento ed Autorità di Gestione del PSR Puglia 2014/2022, Prot. n. AOO_001_PSR 14/10/2021 – 0001453 riportante "Precisazioni in merito alle funzioni di competenza dell'Autorità di Gestione del PSR Puglia e del Dirigente di Sezione Attuazione Programmi Comunitari per l'Agricoltura";

VISTO l'Atto Dirigenziale n. 478 del 29/12/2021 con la quale è stato conferito l'incarico di Responsabile di Raccordo LEADER/GAL e delle sottomisure 7.3, 21, 16.3, 16.4, 16.5, 16.6 al dr. agr. Cosimo R. Sallustio**;**

VISTO l'Atto Dirigenziale n. 429 del 29/06/2022 con il quale è stato conferito l'incarico di Responsabile delle Sottomisure 16.4 e 16.5 alla dott.ssa Elisabetta Scarascia;

Sulla base dell'istruttoria, espletata dalla Responsabile della Sottomisura 16.4 dott.ssa Elisabetta Scarascia e dal Responsabile di Raccordo dott. Cosimo R. Sallustio, dalla quale emerge quanto segue:

VISTA la Comunicazione COM (2010) del 03/03/2010 con cui la Commissione Europea ha adottato il documento "Europa 2020" prevedendo una strategia per una crescita intelligente, sostenibile e inclusiva da promuovere nel periodo di programmazione 2014-2020 anche e soprattutto mediante l'utilizzo dei Fondi strutturali e di Investimento Europei (Fondi SIE);

VISTO il Reg. (UE) n. 1303/2013 del Parlamento Europeo e del Consiglio del 17/12/2013;

VISTO il Reg. (UE) n.1305/2013 del 17/12/2013 sul sostegno allo sviluppo rurale da parte del Fondo Europeo Agricolo per lo Sviluppo Rurale (FEASR) che abroga il Reg. (CE) n.1698/2005 del Consiglio;

VISTO il Reg. (UE) n.1306/2013 del Parlamento e del Consiglio europeo del 17.12.2013 sul finanziamento, sulla gestione e sul monitoraggio della politica agricola comune, che abroga i regolamenti del Consiglio (CEE) n. 352/78, (CE) n. 165/94, (CE) n. 2799/98, (CE) n. 814/2000, (CE) n. 1290/2005 e (CE) n. 485/2008;

VISTO il Reg. (UE) n.640/2014 della Commissione dell'11.03.2014 che integra il Reg. (UE) n.1306/2013 del Parlamento Europeo e del Consiglio per quanto riguarda il sistema integrato di gestione e di controllo e le condizioni per il rifiuto o la revoca di pagamenti nonché le sanzioni amministrative applicabili ai pagamenti diretti, al sostegno allo sviluppo rurale e alla condizionalità;

VISTO il Reg. (UE) n.808/2014 della Commissione del 17.07.2014 recante modalità di applicazione del Reg. (UE) n.1305/2013 del Parlamento europeo e del Consiglio;

VISTO il Reg. (UE) n.809/2014 del 17.07.2014 recante modalità di applicazione del Reg. (UE) n.1306/2013 del Parlamento europeo e del Consiglio per quanto riguarda il sistema integrato di gestione e di controllo, le misure di sviluppo rurale e la condizionalità;

VISTO il Reg. (UE) 2017/2393 del Parlamento Europeo e del Consiglio del 13.12.2017 che modifica i Reg. (UE) n. 1305/2013, n. 1306/2013, n. 1307/2013, n. 1308/2013 e n. 652/2014;

VISTO il Reg. (UE) 2020/2220 del Parlamento europeo e del Consiglio: disposizioni transitorie relative al sostegno da parte del FEASR e del FEAGA negli anni 2021 e 2022 e che modifica i Regolamenti (UE) nn. 1305/2013, 1306/2013 e 1307/2013 per quanto riguarda le risorse e l'applicazione negli anni 2021 e 2022 e il Reg. (UE) n. 1308/2013 per quanto riguarda le risorse e la distribuzione di tale sostegno in relazione agli anni 2021 e 2022;

VISTO il Reg. di esecuzione (UE) 2021/73 della Commissione del 26 gennaio 2021;

VISTA la Decisione della Commissione Europea del 24 novembre 2015, C(2015) 8412 che approva il Programma di Sviluppo Rurale della Regione Puglia per il periodo di programmazione 2014-2020 ai fini della concessione di un sostegno da parte del FEASR;

VISTA la Deliberazione della Giunta Regionale n. 2424 del 30/12/2015, pubblicata nel BURP n. 3 del 19/01/2016, avente ad oggetto "Approvazione definitiva e presa d'atto della Decisione della Commissione Europea C(2015) 8412 del 24/11/2015";

VISTE le modifiche successive approvate con decisione C(2017) 499 del 25 gennaio 2017,C(2017) 3154 del 5 maggio 2017,C(2017) 5454 del 27 luglio 2017, C(2017) 7387 del 31 ottobre 2017,C(2018) 5917 del 6 settembre 2018, C(2019) 9243 del 16 dicembre 2019, C(2020) 8283 del 20 novembre 2020, C(2021) 2595 del 9 aprile 2021, C(2021) 7246 del 30.09.2021, C(2022) 9331 del 07/12/2022;

VISTO il Regolamento (UE) 2020/2220 del Parlamento Europeo e del Consiglio che ha prorogato la durata del periodo di programmazione 2014-2020 fino al 31 dicembre 2022;

VISTA la versione vigente n. 14.1 del Programma di Sviluppo Rurale 2014-2020, aggiornata ed adottata dai Servizi della Commissione Europea con Decisione comunitaria C(2022) 9331 del 07/12/2022;

PRESO ATTO dell'approvazione dei Criteri di Selezione, derivanti dalla procedura scritta del Comitato di Sorveglianza del PSR Puglia 2014-2022, avviata con nota n. AOO_001/PSR/02/07/2021/000766 e conclusa con nota n. AOO_001/PSR/19/07/2021/0000822;

VISTA la scheda di Misura 16 – Sottomisura 16.4 del PSR PUGLIA 2014-2022;

VISTA la DAG n. 175 del 22/12/2022, pubblicata sul BURP n. 140 del 29/12/2022 con la quale è stato approvato l'Avviso Pubblico per la presentazione delle domande di sostegno, afferenti alla Sottomisura 16.4;

VISTA la DAG n. 2 del 23/01/2023, pubblicata sul BURP n. 12 del 02/02/2023 con la quale è stato rettificato l'Avviso pubblico approvato con DAG n. 175 del 22/12/2022;

CONSIDERATO che il termine finale per la compilazione/stampa/rilascio delle DdS ai sensi della Sottomisura 16.4 nel portale SIAN è fissato alla data del 29/03/2023;

PRESO ATTO che sono pervenute dalle Organizzazioni Agricole, oltre che da soggetti privati che intendono candidarsi alla SM 16.4, numerose richieste di proroga dei termini previsti dall'Allegato A della DAG n. 175/2022 per il rilascio, nel portale SIAN, delle DdS relative alla Sottomisura 16.4. Tali richieste, acquisite agli atti di Codesta Amministrazione, a partire dal 15/03/2023, hanno esplicitamente evidenziato difficoltà di definire, nei termini ad oggi previsti dall'Avviso, la costituzione delle forme aggregative, che di conseguenza non hanno consentito di procedere con la corretta acquisizione dei 3 preventivi per ciascun fornitore tramite procedura SIAN, oltre a difficoltà operative che hanno condizionato l'acquisizione della documentazione richiesta dall'Avviso SM 16.4 da parte dei soggetti richiedenti l'aiuto;

PRESO ATTO, inoltre, che sono pervenute segnalazioni di natura informatica ostative alla compilazione della DdS per le quali sono stati tempestivamente aperti i ticket di segnalazione al SIAN con l'indicazione dei relativi motivi di impedimento;

RITENUTO altresì necessario dover far fronte alla risoluzione delle problematiche di natura informatica;

RILEVATO che alla data odierna, non risultano, ancora, rilasciate domande di sostegno ai sensi della Sottomisura 16.4;

RITENUTO opportuno, per quanto innanzi, prorogare i termini per il rilascio, nel portale SIAN, delle DdS relative alla Sottomisura 16.4 di cui all'Allegato A della DAG n. 175/2022;

RILEVATO che, tra i compiti dell'Autorità di Gestione del PSR 2014-2022, rientra l'emanazione dei Bandi attuativi delle Misure e Sottomisure, nonché ogni altro adempimento necessario per l'attivazione degli stessi;

Tutto ciò premesso, sulla base di quanto esposto si propone:

- di prorogare il termine di rilascio della DdS, previsto alla data del 29 marzo 2022 dalla DAG n. 175/2022, alla data del **28 aprile 2023**;
- di confermare quant'altro stabilito nell'Allegato A della precitata DAG. n. 175/22;
- di confermare quant'altro stabilito dalla precitata DAG n. 2 del 23/01/2023;
- di precisare che il termine ultimo per inviare le richieste di abilitazione sul portale SIAN è il **19 aprile 2023,** corrispondente al decimo giorno antecedente il termine di presentazione della DdS, così come disposto dalla DAG n. 175/2022;
- di stabilire che la pubblicazione del presente provvedimento sul Bollettino Ufficiale della Regione Puglia assume valore di comunicazione ai richiedenti gli aiuti dei termini e delle modalità di presentazione delle domande e della documentazione.

VERIFICA AI SENSI DEL REGOLAMENTO UE n. 679/2016 e del D. Lgs 196/2003,
come modificato dal D.Lgs n. 101/2018
Garanzie alla Riservatezza

La pubblicazione dell'atto sul BURP, nonché la pubblicazione all'Albo pretorio on-line o sul sito istituzionale, salve le garanzie previste dalla legge 241/1990 in tema di accesso ai documenti amministrativi, avviene nel

rispetto della tutela della riservatezza dei cittadini secondo quanto disposto dal Regolamento UE n. 679/2016 in materia di protezione dei dati personali, nonché dal D. Lgs. 196/2003 ss.mm.ii., come modificato dal d.lgs. 101/2018 e dal vigente Regolamento regionale 5/2006 per il trattamento dei dati sensibili e giudiziari, in quanto applicabile.

Ai fini della pubblicità legale, il presente provvedimento è stato redatto in modo da evitare la diffusione di dati personali identificativi non necessari ovvero il riferimento alle particolari categorie di dati previste dagli articoli 9 e 10 del Regolamento UE innanzi richiamato; qualora detti dati fossero essenziali per l'adozione dell'atto, essi sono trasferiti in documenti separati esplicitamente richiamati.

ADEMPIMENTI CONTABILI

(ai sensi del D. Lgs. n. 118/2011 e della L.R. 28/2001 e ss.mm.ii.)

Il presente provvedimento non comporta alcun mutamento qualitativo e quantitativo di entrata o di spesa né a carico del bilancio regionale né a carico degli Enti per i cui debiti i creditori potrebbero rivalersi sulla Regione, e che è escluso ogni onere aggiuntivo rispetto a quelli già autorizzati a valere sullo stanziamento previsto dal bilancio regionale.

Ricorrono gli obblighi di cui all'art. 26, c.1, del D.Lgs. 33/2013.

I sottoscritti attestano che il procedimento istruttorio loro affidato, è stato espletato nel rispetto delle norme vigenti e che il presente schema di determinazione è conforme alle risultanze istruttorie.

La Responsabile della Sottomisura 16.4
Dott.ssa Elisabetta Scarascia

Il Responsabile di Raccordo
Dott. Agr. Cosimo Roberto Sallustio

Tutto ciò premesso, per le motivazioni sopra riportate, che vengono condivise, ritenuto di adottare la predetta proposta

L'AUTORITÀ DI GESTIONE DEL PSR PUGLIA 2014 -2022

DETERMINA

- **di prendere atto e condividere** tutto quanto in narrativa riportato e che qui si intende integralmente trascritto;
- **di prorogare** il termine di rilascio della DdS, previsto alla data del 29 marzo 2022 dalla DAG n. 175/2022, alla data del **28 aprile 2023**;
- **di confermare** quant'altro stabilito nell'Allegato A della precitata DAG. n. 175/22;
- **di confermare** quant'altro stabilito dalla precitata DAG n. 2 del 23/01/2023;
- **di precisare** che il termine ultimo per inviare le richieste di abilitazione sul portale SIAN è il **19 aprile 2023,** corrispondente al decimo giorno antecedente il termine di presentazione della DdS, così come disposto dalla DAG n. 175/2022;
- **di stabilire** che la pubblicazione del presente provvedimento sul Bollettino Ufficiale della Regione Puglia assume valore di comunicazione ai richiedenti gli aiuti dei termini e delle modalità di presentazione delle domande e della documentazione
- **di dare atto** che il presente provvedimento:
    - è immediatamente esecutivo;
    - è redatto in forma integrale;
    - sarà trasmesso all'Assessore alle Risorse Agroalimentari;
    - è unicamente formato con mezzi informatici e firmato digitalmente e sarà conservato, ai sensi delle Linee Guida del Segretario generale della Giunta Regionale e del Segretario Generale del

Presidente, prot. n. AOO_022/652 del 31/03/2020, sui sistemi informatici regionali CIFRA, Sistema Puglia e Diogene;

- sarà reso pubblico, ai sensi del comma 3 art. 20 DPGR n. 22/2021, mediante affissione per 10 giorni lavorativi a decorrere dalla data della sua adozione, all'Albo delle Determinazioni Dirigenziali tramite la piattaforma regionale CIFRA, ai sensi delle Linee Guida del Segretario generale della Giunta Regionale e del Segretario Generale del Presidente, prot. n. AOO_022/652 del 31/03/2020;
- sarà reso pubblico ai sensi dell'art. 26, c.1, del D.Lgs 33/2013 nella Sezione "Amministrazione trasparente" – "Sovvenzioni, contributi, sussidi e vantaggi economici" sottosezione "criteri e modalità" del sito www.regione.puglia.it;
- sarà pubblicato nel sito regionale: www.psr.regione.puglia.it;
- sarà pubblicato nel Bollettino Ufficiale della Regione Puglia;
- è composto da n° 5 (cinque) facciate vidimate e timbrate e adottato in originale.

L'Autorità di Gestione del PSR Puglia 2014/2022

Prof. Gianluca Nardone

Atti e comunicazioni degli Enti Locali

COMUNE DI BITONTO
Estratto decreto 25 marzo 2023, n. 5
Esproprio definitivo.

COMUNE di BITONTO
CITTA' METROPOLITANA DI BARI

12.9 - Espropri e Contenzioso Tecnico

DECRETO N. 5 del 25/03/2023

IL RESPONSABILE DEL SERVIZIO

In esenzione dal bollo ai sensi del D.P.R. 26 ottobre 1972 n. 642

P.O.R. FESR – FSE 2014 – 2020 – ASSE PRIORITARIO XII – AZIONE 12.1 "RIGENERAZIONE URBANA SOSTENIBILE" – SUB AZIONE 4.4 – RIQUALIFICAZIONE ENERGETICA DELLE INFRASTRUTTURE PUBBLICHE DI COLLEGAMENTO CON IL CENTRO URBANO E DI MARGINE CON GLI AMBITI RURALI – PERCORSI CICLOPEDONALI – REALIZZAZIONE DELLA CICLOVIA PERIFERICA EST

PRONUNCIA DI ESPROPRIAZIONE DEFINITIVA AI SENSI DELL'ART. 20 C. 11 DEL D.P.R. 327/2001

omissis

DATO ATTO
- che il progetto prevede l'allargamento dell'attuale percorso pedonale tra via Togliatti e via Amendolagine al fine di renderlo anche carrabile e ciclabile;
- che l'allargamento stradale è in linea con quanto previsto nel Documento Intermedio del Piano Urbano della Mobilità Sostenibile (PUMS) approvato con delibera C.C. n. 79 del 21.06.2018 e il Piano della Mobilità Ciclistica e Ciclopedonale (PMCC) approvato con delibera C.C. n. 112 del 06.09.2018;
- che per la realizzazione dell'allargamento dell'attuale sede pedonale occorre procedere all'esproprio di porzioni di suolo insistenti in aree già destinate dal vigente PRG a pubblici servizi (nello specifico zona omogenea F9 - destinata ad "attrezzature e servizi di interesse generale");
- che, per tali ragioni, ai sensi degli artt. 11 e 16 del D.P.R. 327/2001, con note prot. n. 4010/2021 del 01/02/2021 e prot. n. 4011/2021 del 01/02/2021 si è proceduto all'avvio del procedimento espropriativo ex art. 11 del D.P.R. 327/2001 per l'acquisizione di porzione della particella n. 1233 del foglio di mappa n. (omissis) di proprietà del signor Minenna Corrao;

omissis

D E C R E T A

1. l'espropriazione – con la condizione sospensiva di cui al successivo punto 7) – a favore del Comune di Bitonto (BA) - C.F. 00382650729 - con sede al C.so Vittorio Emanuele II, n.41, dell'immobile interessato dai "*LAVORI DI RIQUALIFICAZIONE ENERGETICA DELLE INFRASTRUTTURE PUBBLICHE DI COLLEGAMENTO CON IL CENTRO URBANO E DI MARGINE CON GLI AMBITI RURALI-PERCORSI CICLOPEDONALI-REALIZZAZIONE DELLA CICLOVIA PERIFERICA EST*", così identificato:

   Ditta proprietaria: sig.Minenna Corrado

Fg. n. (omissis) – particella n. 6066 (ex 1233)
Superficie da espropriare 1250 mq

omissis

2. il presente Decreto di esproprio sarà notificato alla ditta catastale come meglio individuata nell'allegato parte integrante del presente provvedimento, nelle forme degli atti processuali civili, con un avviso contenente l'indicazione del luogo, del giorno e dell'ora in cui è prevista l'esecuzione con le modalità di cui all'art. 24 del D.P.R. n. 327/2001; l'avviso della data di esecuzione deve pervenire almeno sette giorni prima della stessa, da eseguirsi nel termine perentorio di due anni dalla data del presente decreto;

3. in merito agli effetti dell'espropriazione per i terzi si applica l'art. 25, comma 3, del D.P.R. 327/2001;

4. il passaggio di proprietà è soggetto alla condizione sospensiva che il medesimo decreto sia notificato ed eseguito con le modalità sopra richiamate;

5. della data di immissione in possesso l'Autorità espropriante ne farà menzione in calce al presente atto per il successivo inoltro alla competente Agenzia delle Entrate - Ufficio Territorio per la pubblicità immobiliare;

6. il presente decreto va registrato, trascritto e volturato, in termini di urgenza, presso i competenti Uffici dell'Agenzia delle Entrate - Ufficio Territorio pubblicità immobiliare e catasto;

7. un estratto del presente decreto va trasmesso entro cinque giorni per la pubblicazione sul Bollettino Ufficiale della Regione Puglia;

AVVERTE

omissis

Rinvia per tutto quanto non espressamente indicato nel presente provvedimento alla normativa vigente in materia.

IL RESPONSABILE DEL SERVIZIO
DELLORUSSO PAOLO

COMUNE DI CISTERNINO

Estratto determinazione 22 marzo 2023, n. 339

DETERMINAZIONE MOTIVATA DI CONCLUSIONE POSITIVA DELLA CONFERENZA DI SERVIZI DECISORIA EX ART. 14, COMMA 2 ED ART. 14 BIS DELLA LEGGE N. 241/1990 E SS.MM.II..IN FORMA SEMPLIFICATA E MODALITA' ASINCRONA PER LA REALIZZAZIONE DI UNA TETTOIA METALLICA PRESSO OPIFICIO ARTIGIANALE ESISTENTE COMPORTANTE VARIANTE URBANISTICA AL VIGENTE STRUMENTO AI SENSI DELL'ART. 8 DEL D.P.R. 7 SETTEMBRE 2010, N. 160.

UBICAZIONE: Strada Provinciale n° 11 - Cisternino/Locorotondo Km. 2,00. -

SOCIETA': IMMOBILIARE ANGELINI s.r.l.

Strada Prov.le n. 11 Cisternino/Locorotondo Km 2,00 - CISTERNINO (BR) - P.IVA 01540790746 - RAPPRESENTANTE LEGALE: Sig. ANGELINI Pietro.

IL RESPONSABILE DEL S.U.A.P.

(Omissis)…

D E T E R M I N A

ai sensi dell'art. 14-bis, 14-ter e 14-quater della Legge 7.8.1990, n. 241 "Nuove norme in materia di procedimento amministrativo e di diritto di accesso ai documenti amministrativi":

1) Di approvare tutte le premesse come sopra esposte;
2) Di dichiarare terminati positivamente i lavori della Conferenza di servizi con l'approvazione del progetto per la realizzazione di una tettoia metallica, in ampliamento all'insediamento produttivo esistente a destinazione artigianale in cui opera la società Edilcass s.r.l., in variante al vigente strumento urbanistico generale - Piano Regolatore Generale, approvato con Deliberazione di G.R. n. 1926 del 20.12.2006, ai sensi dell'art. 8 del D.P.R. n. 160/2010 su annessa area pertinenziale riportata nel Catasto Fabbricati al Fg. di Mappa 19 Particella 5, sulla scorta degli elaborati tecnici in premessa elencati e sulla base dei pareri delle Amministrazioni/Ufficio/Enti esterni e/o interni a questo Ente anche con le relative prescrizioni e/o condizioni che fanno parte integrante e sostanziale del presente atto, da rispettare ed assolvere da parte della società Immobiliare Angelini s.r.l., proprietaria, prima della presentazione dell'istanza e/o prima del rilascio del Provvedimento Autorizzativo Unico;
3) Di adottare la presente Determinazione motivata di conclusione positiva della Conferenza di servizi che consente la localizzazione dell'opera e costituisce proposta di adozione di variante urbanistica al vigente strumento di pianificazione comunale generale - Piano Regolatore Generale - approvato con Deliberazione di G.R. n. 1926 del 20.12.2006;
4) Di disporre che copia della presente Determinazione venga trasmessa in forma telematica alle Amministrazioni/Ufficio/Enti esterni e/o interni a questo Ente coinvolti nel procedimento, al legale rappresentante della società Immobiliare Angelini s.r.l. ed al tecnico progettista;
5) Di dare atto che copia integrale della presente Determinazione sarà depositata per trenta (30) giorni consecutivi presso la Segreteria Comunale di questo Comune con copia degli elaborati tecnici e dei parere espressi dalle Amministrazioni/Ufficio/Enti esterni e/o interni a questo Ente coinvolti nel procedimento;
6) Di dare atto che la copia integrale della presente Determinazione sarà pubblicata nell'apposita sezione Amministrazione trasparente ed all'Albo Pretorio online di questo Ente per trenta giorni consecutivi con pubblicazione, per estratto, sul Bollettino Ufficiale della Regione Puglia - Sezione Enti Locali;
7) Di dare atto che, nei successivi e continuativi trenta giorni, sarà possibile presentare, all'Ufficio Protocollo di questo Comune o tramite pec istituzionale comune@pec.comune.cisternino.br.it osservazioni e/o opposizioni alla proposta di adozione di variante urbanistica ai sensi dell'art. 8, comma 1, del D.P.R. n. 160/2010 per il progetto per la realizzazione di una tettoia metallica, in ampliamento all'insediamento produttivo esistente a destinazione artigianale in cui opera la società Edilcass s.r.l., in variante al vigente strumento urbanistico generale - Piano Regolatore Generale, approvato con Deliberazione di G.R. n. 1926 del 20.12.2006, ai sensi dell'art. 8 del D.P.R. n. 160/2010;

8) Di dare atto che, alla scadenza del termine per la presentazione di osservazioni e/o opposizioni, la presente Determinazione, con i relativi allegati tecnici e pareri espressi in sede di Conferenza di servizi, sarà inviato al Consiglio Comunale per il relativo pronunciamento nella prima seduta utile;
9) Di dare atto che la presente Determinazione non comporta adempimenti di tipo contabile, non comporta impegni di spesa, non comporta accertamento di entrate e non viene trasmesso al responsabile del Servizio Finanziario per il relativo e competente controllo di regolarità contabile e per il successivo visto di regolarità contabile ai sensi del D.lgs. n. 267/2000 e ss.mm.ii.;
10) La presente determinazione sarà inserita nella raccolta di cui all'art. 183,comma 9, del D.lgs. 18.08.2000, comma 9, e della stessa sarà data pubblicità mediante affissione Pretorio, ai sensi dell'art. 7 del vigente Regolamento Comunale di Contabilità.

Cisternino, 13 Febbraio 2023

IL RESPONSABILE del SUAP
La Segretaria Generale
Dott.ssa Teresa BAX

COMUNE DI ORIA

Estratto Determina del Responsabile del Servizio 4 Settore - Ufficio Tecnico Comunale 1marzo 2023, n.242 Procedura di verifica di assoggettabilità a VAS. Piano Urbano per la Mobilità Sostenibile (PUMS) del Comune di Oria (BR).

Determina del Responsabile del Servizio 4 Settore – Ufficio Tecnico Comunale n. 242 del 01/03/2023 ATTESTAZIONE DELLA SUSSISTENZA DELLA ESCLUSIONE DELLA PROCEDURA VAS AI SENSI DELL'ART.8 DELLA L.R. N.44/2012 E SS.MM.II. - PROCEDIMENTO DI VERIFICA DI ASSOGGETTABILITA' A VAS DEL "PIANO URBANO PER LA MOBILITA` SOSTENIBILE (PUMS) DEL COMUNE DI ORIA" AI SENSI DELL'ART.8 DELLA L.R. N.44/2012 E SS.MM.II.
*****estratto stralcio*****

IL RESPONSABILE DEL SERVIZIO

omissis...

DATO ATTO CHE:

- ai sensi dell'art.10 comma 1 lett. a) della L.R.n.4 del 12/02/2014, sono state delegate ai Comuni le competenze per l'espletamento dei procedimenti di verifica di assoggettabilità a VAS di cui all'articolo 8 della L.R.n. 44/12 per i piani o programmi approvati in via definitiva dai Comuni, nonché per l'espletamento dei procedimenti di V.A.S. di cui agli articoli 9 e seguenti rivenienti da provvedimenti di assoggettamento di piani o programmi di cui sopra";
- il precitato art. 8 della L.R. n. 44/12 e s.m.i. stabilisce che, ai fini dell'attivazione del procedimento di verifica di assoggettabilità a V.A.S., l'autorità procedente formalizza con atto amministrativo monocratico o collegiale la proposta di piano o programma comprendente il rapporto preliminare di verifica, presentando all'autorità competente un'istanza corredata della documentazione richiamata nel medesimo articolo;
- con Determina del Responsabile del IV Settore – Ufficio Tecnico Comunale n. 1580 del 31/12/2021, si formalizzava la proposta di piano comprensiva del rapporto preliminare di verifica di cui alla lettera a) comma 1 dell'art. 8 della Legge regionale n. 44/12, individuando le seguenti autorità nell'ambito dell'espletamento della procedura di verifica di assoggettabilità a VAS del PUMS di cui all'art. 8 della L.R. 44/2012:
  - *Autorità Procedente:* Comune di Oria IV Settore – Ufficio Tecnico Comunale;
  - *Autorità Competente:* Comune di Oria Commissione Locale per il Paesaggio e per i procedimenti VAS, istituita con Determina Dirigenziale n. 760 del 18/06/2021;

omissis...

DATO ATTO CHE la Commissione Locale per il Paesaggio, riunitasi in data 27/02/2023, giusta convocazione trasmessa con nota prot. n.3992 del 24/02/2023, ha redatto verbale n. 03/2023, pratica-01, inerente alla Verifica di assoggettabilita' a VAS (ai sensi dell'art. 12 del D.Lgs. 152/2006 ed 8 L.R. n.44/2012 e ss.mm. ii) esprimendo il seguente parere: *La CLP esaminata la documentazione allegata alla proposta di piano, comprensiva delle note pervenute a questo Ente: 1.REGIONE PUGLIA - Sezione Infrastrutture per la Mobilità con prot. n. 20532 del 09/12/2022; 2. ARPA PUGLIA - prot. n. 20306 del 06/12/2022; 3. COMUNE DI ORIA Trasmissione della Documentazione integrativa-sostitutiva prot.n. 1438 del 20/01/2023; 4. REGIONE PUGLIA - Sezione Infrastrutture per la Mobilità con prot.n. 3856 del 23/02/2023; esprime parere favorevole all'esclusione dalle procedure di assoggettabilità evidenziando che per tutti gli interventi del Piano che in fase attuativa, dovessero ricadere all'interno di BP o UCP del PPTR, si dovrà provvedere alla richiesta della relativa autorizzazione; nonché per tutti gli interventi del Piano che in fase attuativa, dovessero ricadere all'interno delle aree vincolate dal PAI, provvedere a richiedere il rispettivo parere di competenza all'Autorità di Bacino (parte del territorio di Oria ricade in area ad alta pericolosità idraulica).*

omissis...

D E T E R M I N A

1. **DI DICHIARARE** le premesse, che qui si intendono integralmente riportate, parte integrante del presente provvedimento;
2. **DI DICHIARARE** assolti gli adempimenti in materia di Valutazione Ambientale Strategica ed ESCLUDERE dalla procedura VAS di cui agli articoli 9-15 della L.R. 44/2012 il "PIANO URBANO DELLA MOBILITA' SOSTENIBILE DEL COMUNE DI ORIA" per tutte le motivazioni espresse in narrativa ;
3. **DI STABILIRE CHE** i contributi pervenuti dai Soggetti Competenti in Materia Ambientale, S.C.M.A., nonché del Verbale n.03/2023 del 27/02/2023 redatto dalla Commissione Locale del Paesaggio, facciano parte integrante e sostanziale del presente atto;
4. **DI TRASMETTERE** all'ufficio procedente l'assolvimento degli adempimenti finalizzati alla conclusione della procedura riferita al piano in oggetto;
5. **DI PUBBLICARE** il presente provvedimento sul sito istituzionale dell'Ente, nonché di trasmettere all'Ufficio del Bollettino Ufficiale della Regione Puglia, per la sua pubblicazione integrale sul BURP.

COMUNE DI ORIA

Estratto Determina del Responsabile del Servizio 4 Settore - Ufficio Tecnico Comunale 22 marzo 2023, n. 352 Procedura di verifica di assoggettabilità a VAS. PROPOSTA DI PIANO DI LOTTIZZAZIONE AD INIZIATIVA PRIVATA INSULA C5.

Determina del Responsabile del Servizio 4 Settore – Ufficio Tecnico Comunale n. 352 del 22/03/2023 PROCEDIMENTO DI VERIFICA DI ASSOGGETTABILITA' A VAS, ai sensi DELL'ART.8 DELLA L.R. N.44/2012 E SS.MM.II. Proposta di Piano di Lottizzazione ad iniziativa privata 'Insula C5' - ATTESTAZIONE DELLA SUSSISTENZA DELLE SPECIFICHE CONDIZIONI DI ESCLUSIONE DALLA PROCEDURA DI VAS ***estratto stralcio*

IL RESPONSABILE DEL SERVIZIO

VISTI:

- la L. 241/1990 e ss. mm. ii.;
- il D.Lgs. 152/2006 e ss.mm.ii.;
- la Legge Regionale 14 dicembre 2012, n. 44, "Disciplina regionale in materia di valutazione ambientale strategica" e ss.mm.ii.;
- il Regolamento Regionale del 9 ottobre 2013, n.18, "Regolamento di attuazione della legge regionale 14 dicembre 2012, n. 44 (Disciplina regionale in materia di valutazione ambientale strategica), concernente piani e programmi urbanistici comunali", pubblicato sul BURP n. 134 del 15/10/2013;

Autorità Procedente: Comune di Oria – IV Settore – Ufficio Tecnico Comunale, Servizio Urbanistica e Assetto del Territorio;

Autorità Competente: Comune di Oria – IV Settore – Ufficio Tecnico Comunale, Servizio Tutela Ambientale, Autorizzazioni Paesaggistiche e Verde Urbano, Commissione Locale per il Paesaggio e per i procedimenti di VAS, istituita con Determina Dirigenziale n. 760 del 18/06/2021, alla quale sarà inviato il presente atto unitamente alla documentazione progettuale comprensiva del Rapporto Preliminare di Verifica, come previsto dall'art. 8 della Legge Reg. n. 44/2012;

omissis...

RILEVATI i seguenti contributi da parte degli S.C.M.A. pervenuti entro i termini che si allegano in copia al presente provvedimento per a farne parte integrale e sostanziale:

- Provincia di Brindisi nota PEC prot.n. 12562 del 28/07/2022;
- Arpa Puglia nota PEC prot.n. 12650 del 29/07/2022;
- Acquedotto Pugliese nota PEC prot.n. 13101 del 08/08/2022;
- Arpa Puglia nota PEC prot.n. 632 del 11/01/2023;
- Comando Provinciale Vigili del Fuoco di Brindisi nota PEC prot.n. 1750 del 26/01/2023;

omissis...

DATO ATTO CHE la Commissione Locale per il Paesaggio, riunitasi in data 27/02/2023, ha redatto verbale n. 03/2023, pratica-02, inerente alla Verifica di assoggettabilita' a VAS (ai sensi dell'art. 12 del D.Lgs. 152/2006 ed 8 L.R. n.44/2012 e ss.mm.ii) della proposta di Piano di Lottizzazione ad iniziativa privata "Insula C5", esprimendo il seguente parere: La CLP esaminata la documentazione allegata alla proposta di piano esprime parere favorevole all'esclusione dalle procedure di assoggettabilità evidenziando che trattandosi di intervento sottoposto a BP e UCP del PPTR si dovrà provvedere alla richiesta della relativa autorizzazione paesaggistica

omissis...

DETERMINA

1. **DI DICHIARARE** le premesse, che qui si intendono integralmente riportate, parte integrante del presente provvedimento;
2. **DI DICHIARARE** assolti gli adempimenti in materia di Valutazione Ambientale Strategica ed ESCLUDERE dalla procedura VAS di cui agli articoli 9-15 della L.R. 44/2012 la "PROPOSTA DI PIANO DI LOTTIZZAZIONE AD INIZIATIVA PRIVATA INSULA C5" per tutte le motivazioni espresse in narrativa;
3. **DI DEMANDARE** all'amministrazione procedente l'assolvimento degli adempimenti finalizzati alla conclusione della procedura riferita al progetto in oggetto;
4. **DI PROVVEDERE**, ai sensi dell'art.8, comma 5, della Legge Regionale n.44/2012 e ss.mm.ii. Alla pubblicazione integrale all'albo pretorio on-line e sul sito istituzionale dell'Ente, nonché di trasmettere all'Ufficio del Bollettino Ufficiale della Regione Puglia, per la sua pubblicazione sul BURP.

COMUNE DI SAN SEVERO

Estratto deliberazione C.C. 3 marzo 2023, n.3

Piano Urbano della Mobilità Sostenibile (PUMS) - APPROVAZIONE.

L'anno **duemilaventitre**, il giorno **tre** del mese di marzo, alle ore **10:00** si è riunito, in **seduta pubblica** di **seconda convocazione**, il Consiglio comunale

"…omissis…"

IL CONSIGLIO COMUNALE

"…omissis…"

DELIBERA

1. la premessa costituisce parte integrante e sostanziale del presente atto deliberativo;
2. **di approvare**, conformemente al procedimento di formazione del PUMS di cui all'art. 4.5 delle "*Linee Guida regionali per la redazione delle linee di indirizzo dei Piani Urbani della Mobilità Sostenibile - PUMS"* approvate con deliberazione della G.R. della Puglia n. 193 del 20/02/2018, successivamente modificata con D.G.R. n. 1645 del 20/09/2018, **il Piano Urbano della Mobilità Sostenibile della Città di San Severo**, predisposto dalla società ISFORT, previo accoglimento e recepimento delle osservazioni pervenute dalla Provincia di Foggia-Settore Viabilità e dalla Regione Puglia- Sezione Infrastrutture per la Mobilità, costituito dai seguenti elaborati che, pur facendo parte integrante e sostanziale del presente atto deliberativo, non vengono materialmente allegati e sono depositati presso gli uffici dell'Area V -Urbanistica e Attività Produttive:
    - *Relazione di Piano*
    - *Rapporto preliminare di verifica di assoggettabilità a V.A.S.*
    - *Controdeduzioni alle Osservazioni relative al PUMS adottato*
    - *Allegato 1 – Quadro conoscitivo*
    - *Allegato 2 – Processo di Partecipazione e Comunicazione*
    - *Allegato 3 – Strategie, Indicatori e Linee d'indirizzo del PUMS*
    - *Allegato 4 – Piano di monitoraggio del PUMS*
    - *Tavola 01- Inquadramento territoriale*
    - *Tavola 02- Distribuzione degli attrattori (Scuole primarie e secondarie di I e II grado; Quartieri-Rioni; Centro Storico)*
    - *Tavola 03- Rete viaria urbana ed extraurbana (Classificazione amministrativa e funzionale)*
    - *Tavola 04-Trasporto pubblico Urbano (linee e fermate); Servizi ferroviari; Servizi extraurbani su gomma*
    - *Tavola 05-Percorsi ciclabili, ZTL e APU*
    - *Tavola 06-Domanda di mobilità (Zone di traffico omogenee; Domanda di mobilità interna a San Severo; Domanda di mobilità di scambio)*
    - *Tavola 07-Scenario di riferimento del PUMS*
    - *Schema D.P.R.U.- Schema di assetto Sistema mobilità su strada_Scenario 2032*
    - *Schema D.P.R.U.- Schema di assetto Rete ciclabile_Scenario 2032*
    - *Schema D.P.R.U.- Schema di assetto Tpl_Scenario 2032*
3. Di **demandare** al Dirigente dell'Area V - Urbanistica e Attività Produttive gli adempimenti conseguenti all'adozione del presente provvedimento.

Successivamente,

IL CONSIGLIO COMUNALE

Attesa la necessità e l'urgenza di dare immediata esecutività al presente atto;
Visto l'art.134 comma 4 del D.Lgs.n.267/2000 e ss.mm.ed ii.;

"…omissis…"

DELIBERA

- Di dichiarare il presente provvedimento immediatamente eseguibile.

COMUNE DI SAN SEVERO

Estratto deliberazione C.C. 3 marzo 2023, n. 4

Piano per l'Eliminazione delle Barriere Architettoniche (PEBA) - APPROVAZIONE.

L'anno **duemilaventitre**, il giorno **tre** del mese di marzo, alle ore **10:00** si è riunito, in **seduta pubblica** di **seconda convocazione**, il Consiglio comunale

"…omissis…"

IL CONSIGLIO COMUNALE

"…omissis…"

DELIBERA

1. la premessa costituisce parte integrante e sostanziale del presente atto deliberativo;
2. di **approvare** il **Piano per l'Eliminazione delle Barriere Architettoniche (PEBA)** della Città di San Severo, predisposto dalla società incaricata, ISFORT s.p.a., costituito dai seguenti elaborati che, pur facendo parte integrante e sostanziale del presente atto deliberativo, non vengono materialmente allegati e sono depositati presso gli uffici dell'Area V -Urbanistica e Attività Produttive:
    - *Relazione di Piano*
    - *Allegato 1 – Schede ambito edilizio*
    - *Allegato 2 – Schede spazi pubblici*
    - *Allegato 3 – Schede ambito urbano*
    - *Allegato 4 – Schede progetto ambito edilizio*
    - *Allegato 5 – Schede progetto spazi pubblici*
    - *Allegato 6 – Schede progetto ambito urbano*
    - *Tavola 01- Livello di accessibilità Ambito Edilizio*
    - *Tavola 02- Livello di accessibilità Spazi pubblici*
    - *Tavola 03- Livello di accessibilità Ambito urbano*
    - *Tavola 04- Posizionamento dei principali interventi proposti per gli Spazi pubblici e l'Ambito urbano*
3. di **demandare** al Dirigente dell'Area V – Urbanistica e Attività Produttive gli adempimenti conseguenti all'adozione del presente provvedimento;

Successivamente,

IL CONSIGLIO COMUNALE

Attesa la necessità e l'urgenza di dare immediata esecutività al presente atto;
Visto l'art.134 comma 4 del D.Lgs.n.267/2000 e ss.mm.ed ii.;

"…omissis…"

DELIBERA

- Di dichiarare il presente provvedimento immediatamente eseguibile.

COMMISSIONE PROVINCIALE ESPROPRI BARLETTA - ANDRIA - TRANI
Estratto provvedimento n. 3 del 24 marzo 2023
DETERMINAZIONE DEI VALORI AGRICOLI MEDI (VAM) ANNUALITÀ 2020, 2021, 2022.

PROVVEDIMENTO DI DETERMINAZIONE DEI VALORI AGRICOLI MEDI (VAM)
ANNUALITÀ 2020, 2021, 2022

Provvedimento n. **3** in data **24/03/2023**

LA COMMISSIONE PROVINCIALE ESPROPRI

regolarmente costituita nelle sedute n. **30** del **09/02/2023**, n. **31** del **02/03/2023**, n. **32** del **09/03/2023** e la n. **33** del **22/03/2023**,

HA DETERMINATO

i valori agricoli medi (VAM) delle annualità 2020, 2021, 2022 relativi alle n. 3 regioni agrarie del territorio della Provincia di Barletta – Andria – Trani, così come riportato dettagliatamente nelle tabelle allegate.

Tanto in adempimento dell'attività di che trattasi.

Il Presidente delegato C.P.E.
(Dott. Arch. Attilio Ranieri)

PROVINCIA DI BARLETTA ANDRIA TRANI

Commissione Provinciale Espropri

VALORI AGRICOLI MEDI				
REGIONE AGRARIA N. 1				
Comuni di: ANDRIA, CANOSA DI PUGLIA, TRINITAPOLI, SAN FERDINANDO DI PUGLIA				
Annualità 2020				
(Rif. Verbale della Commissione Provinciale Espropri N. 31 del 02/03/2023)				
COLTURA	**Valore Agricolo (€/Ha)**	**Sup > 5%**	**Coltura più redditizia**	**Informazione aggiuntive**
BOSCO ALTO	€ 4.000,00			
BOSCO CEDUO	€ 3.700,00			
FICODINDIETO	€ 3.800,00			
FRUTTETO	€ 25.000,00			per frutteti certificati ai sensi della normativa vigente (comunitaria, nazionale, regionale) il valore aumenta del 20%
INCOLTO PRODUTTIVO	€ 3.000,00			
MANDORLETO	€ 15.000,00			
ORTO	€ 31.500,00			
ORTO VIVAIO CON COLTURA FLOREALE	€ 38.000,00			in pieno campo e in zona agricola
PASCOLO	€ 2.200,00			
PASCOLO ARBORATO	€ 2.300,00			
SEMINATIVO	€ 14.000,00			
SEMINATIVO ARBORATO	€ 12.500,00			
SEMINATIVO IRRIGUO	€ 23.000,00			
OLIVETO	€ 25.000,00			
OLIVETO IRRIGUO	€ 31.000,00			
OLIVETO FRUTTETO	€ 24.000,00			il valore aumenta ad € 28.000,00 per quelli irrigui
VIGNETO ALTO INTELAIATO DA TAVOLA	€ 34.000,00			
VIGNETO DA VINO	€ 21.000,00			- valore riferito a vigneti bassi da vino non certificati; - per vigneti DOC e IGT certificati ai sensi della normativa vigente, il valore aumenta ad € 29.000,00; - per i vigneti intelaiati, il valore aumenta ad € 29.000,00

Il Presidente delegato C.P.E.

(Dott. Arch. Attilio Ranieri)

PROVINCIA DI BARLETTA ANDRIA TRANI

Commissione Provinciale Espropri

VALORI AGRICOLI MEDI				
REGIONE AGRARIA N. 2				
Comuni di: MINERVINO MURGE, SPINAZZOLA				
Annualità 2020				
(Rif. Verbale della Commissione Provinciale Espropri N. 32 del 09/03/2023)				
COLTURA	**Valore Agricolo (€/Ha)**	**Sup > 5%**	**Coltura più redditizia**	**Informazione aggiuntive**
BOSCO ALTO	€ 4.000,00			
BOSCO CEDUO	€ 3.700,00			
FRUTTETO	€ 16.500,00			per frutteti certificati ai sensi della normativa vigente (comunitaria, nazionale, regionale) il valore aumenta del 20%
INCOLTO PRODUTTIVO	€ 3.000,00			
MANDORLETO	€ 12.400,00			
ORTO	€ 20.000,00			
PASCOLO	€ 2.200,00			
PASCOLO ARBORATO	€ 2.300,00			
SEMINATIVO	€ 14.000,00			
SEMINATIVO ARBORATO	€ 12.500,00			
SEMINATIVO IRRIGUO	€ 20.500,00			
OLIVETO	€ 16.500,00			
OLIVETO IRRIGUO	€ 20.000,00			
OLIVETO FRUTTETO	€ 16.000,00			il valore aumenta ad € 20.000,00 per quelli irrigui
VIGNETO ALTO INTELAIATO DA TAVOLA	€ 28.500,00			
VIGNETO DA VINO	€ 19.000,00			- valore riferito a vigneti bassi da vino non certificati; - per vigneti DOC e IGT certificati ai sensi della normativa vigente, il valore aumenta ad € 28.000,00; - per i vigneti intelaiati, il valore aumenta ad € 25.000,00.

Il Presidente delegato C.P.E.

(Dott. Arch. Attilio Ranieri)

PROVINCIA DI BARLETTA ANDRIA TRANI

Commissione Provinciale Espropri

VALORI AGRICOLI MEDI				
REGIONE AGRARIA N. 3				
Comuni di: BARLETTA, BISCEGLIE, TRANI, MARGHERITA DI SAVOIA				
Annualità 2020				
(Rif. Verbale della Commissione Provinciale Espropri N. 33 del 22/03/2023)				
COLTURA	**Valore Agricolo (€/Ha)**	**Sup > 5%**	**Coltura più redditizia**	**Informazione aggiuntive**
AGRUMETO	€ 21.500,00			
FICODINDIETO	€ 3.900,00			
FRUTTETO	€ 25.000,00			per frutteti certificati ai sensi della normativa vigente (comunitaria, nazionale, regionale) il valore aumenta del 20%
INCOLTO PRODUTTIVO	€ 3.100,00			
MANDORLETO	€ 12.000,00			
ORTO	€ 34.000,00			
ORTO VIVAIO CON COLTURA FLOREALE	€ 38.000,00			in pieno campo e in zona agricola
PASCOLO	€ 2.200,00			
PASCOLO ARBORATO	€ 2.300,00			
SEMINATIVO	€ 14.000,00			
SEMINATIVO ARBORATO	€ 12.500,00			
SEMINATIVO IRRIGUO	€ 23.000,00			
OLIVETO	€ 23.000,00			
OLIVETO IRRIGUO	€ 28.000,00			
OLIVETO FRUTTETO	€ 23.000,00			il valore aumenta ad € 28.000,00 per quelli irrigui
VIGNETO ALTO INTELAIATO DA TAVOLA	€ 42.000,00			
VIGNETO DA VINO	€ 21.000,00			- valore riferito a vigneti bassi da vino non certificati; - per vigneti DOC e IGT certificati ai sensi della normativa vigente, il valore aumenta ad € 31.000,00; - per i vigneti intelaiati, il valore aumenta ad € 33.000,00

Il Presidente delegato C.P.E.

(Dott. Arch. Attilio Ranieri)

PROVINCIA DI BARLETTA ANDRIA TRANI

Commissione Provinciale Espropri

VALORI AGRICOLI MEDI				
REGIONE AGRARIA N. 1				
Comuni di: ANDRIA, CANOSA DI PUGLIA, TRINITAPOLI, SAN FERDINANDO DI PUGLIA				
Annualità 2021				
(Rif. Verbale della Commissione Provinciale Espropri N. 31 del 02/03/2023)				
COLTURA	**Valore Agricolo (€/Ha)**	**Sup > 5%**	**Coltura più redditizia**	**Informazione aggiuntive**
BOSCO ALTO	€ 4.000,00			
BOSCO CEDUO	€ 3.700,00			
FICODINDIETO	€ 3.900,00			
FRUTTETO	€ 26.000,00			per frutteti certificati ai sensi della normativa vigente (comunitaria, nazionale, regionale) il valore aumenta del 20%
INCOLTO PRODUTTIVO	€ 3.000,00			
MANDORLETO	€ 15.500,00			
ORTO	€ 33.500,00			
ORTO VIVAIO CON COLTURA FLOREALE	€ 39.000,00			in pieno campo e in zona agricola
PASCOLO	€ 2.350,00			
PASCOLO ARBORATO	€ 2.400,00			
SEMINATIVO	€ 14.500,00			
SEMINATIVO ARBORATO	€ 13.000,00			
SEMINATIVO IRRIGUO	€ 23.500,00			
OLIVETO	€ 26.000,00			
OLIVETO IRRIGUO	€ 32.000,00			
OLIVETO FRUTTETO	€ 25.000,00			il valore aumenta ad € 29.000,00 per quelli irrigui
VIGNETO ALTO INTELAIATO DA TAVOLA	€ 35.000,00			
VIGNETO DA VINO	€ 22.000,00			- valore riferito a vigneti bassi da vino non certificati; - per vigneti DOC e IGT certificati ai sensi della normativa vigente, il valore aumenta ad € 30.000,00; - per i vigneti intelaiati, il valore aumenta ad € 30.000,00

Il Presidente delegato C.P.E.

(Dott. Arch. Attilio Ranieri)

PROVINCIA DI BARLETTA ANDRIA TRANI

Commissione Provinciale Espropri

VALORI AGRICOLI MEDI				
REGIONE AGRARIA N. 2				
Comuni di: MINERVINO MURGE, SPINAZZOLA				
Annualità 2021				
(Rif. Verbale della Commissione Provinciale Espropri N. 32 del 09/03/2023)				
COLTURA	**Valore Agricolo (€/Ha)**	**Sup > 5%**	**Coltura più redditizia**	**Informazione aggiuntive**
BOSCO ALTO	€ 4.000,00			
BOSCO CEDUO	€ 3.700,00			
FRUTTETO	€ 17.000,00			per frutteti certificati ai sensi della normativa vigente (comunitaria, nazionale, regionale) il valore aumenta del 20%
INCOLTO PRODUTTIVO	€ 3.000,00			
MANDORLETO	€ 12.500,00			
ORTO	€ 20.200,00			
PASCOLO	€ 2.300,00			
PASCOLO ARBORATO	€ 2.400,00			
SEMINATIVO	€ 14.500,00			
SEMINATIVO ARBORATO	€ 13.000,00			
SEMINATIVO IRRIGUO	€ 21.000,00			
OLIVETO	€ 17.000,00			
OLIVETO IRRIGUO	€ 20.000,00			
OLIVETO FRUTTETO	€ 16.000,00			il valore aumenta ad € 20.000,00 per quelli irrigui
VIGNETO ALTO INTELAIATO DA TAVOLA	€ 29.000,00			
VIGNETO DA VINO	€ 20.000,00			- valore riferito a vigneti bassi da vino non certificati; - per vigneti DOC e IGT certificati ai sensi della normativa vigente, il valore aumenta ad € 28.000,00; - per i vigneti intelaiati, il valore aumenta ad € 25.000,00

Il Presidente delegato C.P.E.

(Dott. Arch. Attilio Ranieri)

PROVINCIA DI BARLETTA ANDRIA TRANI

Commissione Provinciale Espropri

VALORI AGRICOLI MEDI				
REGIONE AGRARIA N. 3				
Comuni di: BARLETTA, BISCEGLIE, TRANI, MARGHERITA DI SAVOIA				
Annualità 2021				
(Rif. Verbale della Commissione Provinciale Espropri N. 33 del 22/03/2023)				
COLTURA	**Valore Agricolo (€/Ha)**	**Sup > 5%**	**Coltura più redditizia**	**Informazione aggiuntive**
AGRUMETO	€ 22.000,00			
FICODINDIETO	€ 4.000,00			
FRUTTETO	€ 26.000,00			per frutteti certificati ai sensi della normativa vigente (comunitaria, nazionale, regionale) il valore aumenta del 20%
INCOLTO PRODUTTIVO	€ 3.200,00			
MANDORLETO	€ 12.250,00			
ORTO	€ 34.500,00			
ORTO VIVAIO CON COLTURA FLOREALE	€ 39.000,00			in pieno campo e in zona agricola
PASCOLO	€ 2.300,00			
PASCOLO ARBORATO	€ 2.400,00			
SEMINATIVO	€ 14.500,00			
SEMINATIVO ARBORATO	€ 13.000,00			
SEMINATIVO IRRIGUO	€ 24.000,00			
OLIVETO	€ 24.000,00			
OLIVETO IRRIGUO	€ 29.000,00			
OLIVETO FRUTTETO	€ 24.000,00			il valore aumenta ad € 29.000,00 per quelli irrigui
VIGNETO ALTO INTELAIATO DA TAVOLA	€ 44.000,00			
VIGNETO DA VINO	€ 22.000,00			- valore riferito a vigneti bassi da vino non certificati; - per vigneti DOC e IGT certificati ai sensi della normativa vigente, il valore aumenta ad € 32.000,00; - per i vigneti intelaiati, il valore aumenta ad € 34.000,00

Il Presidente delegato C.P.E.

(Dott. Arch. Attilio Ranieri)

PROVINCIA DI BARLETTA ANDRIA TRANI

Commissione Provinciale Espropri

VALORI AGRICOLI MEDI				
REGIONE AGRARIA N. 1				
Comuni di: ANDRIA, CANOSA DI PUGLIA, TRINITAPOLI, SAN FERDINANDO DI PUGLIA				
Annualità 2022				
(Rif. Verbale della Commissione Provinciale Espropri N. 31 del 02/03/2023)				
COLTURA	**Valore Agricolo (€/Ha)**	**Sup > 5%**	**Coltura più redditizia**	**Informazione aggiuntive**
BOSCO ALTO	€ 4.000,00			
BOSCO CEDUO	€ 3.700,00			
FICODINDIETO	€ 4.000,00			
FRUTTETO	€ 27.000,00			per frutteti certificati ai sensi della normativa vigente (comunitaria, nazionale, regionale) il valore aumenta del 20%
INCOLTO PRODUTTIVO	€ 3.000,00			
MANDORLETO	€ 16.000,00			
ORTO	€ 35.000,00			
ORTO VIVAIO CON COLTURA FLOREALE	€ 40.000,00			in pieno campo e in zona agricola
PASCOLO	€ 2.500,00			
PASCOLO ARBORATO	€ 2.600,00			
SEMINATIVO	€ 15.000,00			
SEMINATIVO ARBORATO	€ 13.500,00			
SEMINATIVO IRRIGUO	€ 24.000,00			
OLIVETO	€ 27.000,00			
OLIVETO IRRIGUO	€ 33.000,00			
OLIVETO FRUTTETO	€ 26.000,00			il valore aumenta ad € 30.000,00 per quelli irrigui
VIGNETO ALTO INTELAIATO DA TAVOLA	€ 36.000,00			
VIGNETO DA VINO	€ 23.000,00			- valore riferito a vigneti bassi da vino non certificati; - per vigneti DOC e IGT certificati ai sensi della normativa vigente, il valore aumenta ad € 31.000,00; - per i vigneti intelaiati, il valore aumenta ad € 31.000,00

Il Presidente delegato C.P.E.

(Dott. Arch. Attilio Ranieri)

PROVINCIA DI BARLETTA ANDRIA TRANI

Commissione Provinciale Espropri

VALORI AGRICOLI MEDI				
REGIONE AGRARIA N. 2				
Comuni di: MINERVINO MURGE, SPINAZZOLA				
Annualità 2022				
(Rif. Verbale della Commissione Provinciale Espropri N. 32 del 09/03/2023)				
COLTURA	**Valore Agricolo (€/Ha)**	**Sup > 5%**	**Coltura più redditizia**	**Informazione aggiuntive**
BOSCO ALTO	€ 4.000,00			
BOSCO CEDUO	€ 3.700,00			
FRUTTETO	€ 17.500,00			per frutteti certificati ai sensi della normativa vigente (comunitaria, nazionale, regionale) il valore aumenta del 20%
INCOLTO PRODUTTIVO	€ 3.000,00			
MANDORLETO	€ 12.600,00			
ORTO	€ 20.400,00			
PASCOLO	€ 2.400,00			
PASCOLO ARBORATO	€ 2.500,00			
SEMINATIVO	€ 15.000,00			
SEMINATIVO ARBORATO	€ 13.500,00			
SEMINATIVO IRRIGUO	€ 21.500,00			
OLIVETO	€ 17.500,00			
OLIVETO IRRIGUO	€ 20.000,00			
OLIVETO FRUTTETO	€ 16.000,00			il valore aumenta ad € 20.000,00 per quelli irrigui
VIGNETO ALTO INTELAIATO DA TAVOLA	€ 29.500,00			
VIGNETO DA VINO	€ 21.000,00			- valore riferito a vigneti bassi da vino non certificati; - per vigneti DOC e IGT certificati ai sensi della normativa vigente, il valore aumenta ad € 28.000,00; - per i vigneti intelaiati, il valore aumenta ad € 25.000,00

Il Presidente delegato C.P.E.

(Dott. Arch. Attilio Ranieri)

PROVINCIA DI BARLETTA ANDRIA TRANI

Commissione Provinciale Espropri

VALORI AGRICOLI MEDI				
REGIONE AGRARIA N. 3				
Comuni di: BARLETTA, BISCEGLIE, TRANI, MARGHERITA DI SAVOIA				
Annualità 2022				
(Rif. Verbale della Commissione Provinciale Espropri N. 33 del 22/03/2023)				
COLTURA	**Valore Agricolo (€/Ha)**	**Sup > 5%**	**Coltura più redditizia**	**Informazione aggiuntive**
AGRUMETO	€ 22.500,00			
FICODINDIETO	€ 4.100,00			
FRUTTETO	€ 27.000,00			per frutteti certificati ai sensi della normativa vigente (comunitaria, nazionale, regionale) il valore aumenta del 20%
INCOLTO PRODUTTIVO	€ 3.300,00			
MANDORLETO	€ 12.500,00			
ORTO	€ 35.000,00			
ORTO VIVAIO CON COLTURA FLOREALE	€ 40.000,00			in pieno campo e in zona agricola
PASCOLO	€ 2.400,00			
PASCOLO ARBORATO	€ 2.500,00			
SEMINATIVO	€ 15.000,00			
SEMINATIVO ARBORATO	€ 13.500,00			
SEMINATIVO IRRIGUO	€ 25.000,00			
OLIVETO	€ 25.000,00			
OLIVETO IRRIGUO	€ 30.000,00			
OLIVETO FRUTTETO	€ 25.000,00			il valore aumenta ad € 30.000,00 per quelli irrigui
VIGNETO ALTO INTELAIATO DA TAVOLA	€ 46.000,00			
VIGNETO DA VINO	€ 23.000,00			- valore riferito a vigneti bassi da vino non certificati; - per vigneti DOC e IGT certificati ai sensi della normativa vigente, il valore aumenta ad € 33.000,00; - per i vigneti intelaiati, il valore aumenta ad € 35.000,00

Il Presidente delegato C.P.E.

(Dott. Arch. Attilio Ranieri)

Appalti-Bandi, Concorsi e Avvisi

Appalti

AGENZIA REGIONALE STRATEGICA PER LO SVILUPPO ECOSOSTENIBILE DEL TERRITORIO DELLA REGIONE PUGLIA (ASSET)

Estratto bando di gara a procedura telematica aperta per appalto di Servizi di progettazione per la realizzazione della "Ciclovia dell'Acquedotto Pugliese (Tracciato Nardò - Santa Maria di Leuca)". CIG 9698059376.

Bando di gara – CIG 9698059376

Stazione appaltante: Agenzia Regionale Strategica per lo Sviluppo Ecosostenibile del Territorio della Regione Puglia (ASSET), via G. Gentile 52, 70126 Bari; Tel. 0805405659, e-mail: segreteria@asset.regione.puglia.it, pec: asset@pec.rupar.puglia.it

Oggetto: Appalto di Servizi di progettazione per la realizzazione della "Ciclovia dell'Acquedotto Pugliese (Tracciato Nardò - Santa Maria di Leuca)" di cui al finanziamento PAC "Infrastrutture e Reti" 2014-2020. Importo: € 276.191,15, Cassa ed IVA esclusa.

Procedura aperta telematica. Criterio Offerta economicamente più vantaggiosa. Termine ricezione offerte: ore 12:00 del 15.05.2023.

Altre informazioni: Documentazione di gara disponibile su http://www.empulia.it e http://asset.regione.puglia.it/. Inviato in G.U.U.E. il 21.03.2023

Il Responsabile Unico del Procedimento: ing. Giuseppe Garofalo

CENTRALE UNICA DI COMMITTENZA UNIONE DEI COMUNI MONTEDORO PER CONTO DEL COMUNE DI FRANCAVILLA FONTANA

Esito gara "PNRR-M.5 C.2 I./SUBI.2.1 RIGENERAZIONE URBANA. CONTRIBUTI PER INVESTIMENTI IN PROGETTI DI RIGENERAZIONE URBANA. CONTRIBUTI ANNO 2021 ART. 1, C. 42 E SS DELLA L. N. 160/2019. RIQUALIFICAZIONE PRESSO ZONA BAX. REDAZIONE DEL PROGETTO DEFINITIVO, DEL PROGETTO ESECUTIVO E CSP, DI D.L., CONTABILITÀ E CSE, RESPONSABILE DEI LAVORI DELEGATO EX D. LGS. N. 80/2008. CIG: 9575707B63 CUP: G63D21001330001".

ESTRATTO AVVISO ESITO DI GARA

Oggetto	PNRR–M.5 C.2 I./SUBI.2.1 RIGENERAZIONE URBANA. CONTRIBUTI PER INVESTIMENTI IN PROGETTI DI RIGENERAZIONE URBANA. CONTRIBUTI ANNO 2021 ART. 1, C. 42 E SS DELLA L. N. 160/2019. RIQUALIFICAZIONE PRESSO ZONA BAX. REDAZIONE DEL PROGETTO DEFINITIVO, DEL PROGETTO ESECUTIVO E CSP, DI D.L., CONTABILITÀ E CSE, RESPONSABILE DEI LAVORI DELEGATO EX D. LGS. N. 80/2008. CIG: 9575707B63 CUP: G63D21001330001.
CIG	9575707B63
CUP	G63D21001330001
Importo a base d'asta	80.257,54
Scelta del contraente	Procedura Aperta
Struttura proponente	Area tecnica LL.PP. del Comune di Francavilla Fontana
Modalità	TELEMATICA

Il Responsabile Unico di Procedimento di gara

Visto il Decreto Legislativo 18 aprile 2016, n. 50 "Attuazione delle direttive 2014/23/UE, 2014/24/UE e 2014/25/UE sull'aggiudicazione dei contratti di concessione, sugli appalti pubblici e sulle procedure d'appalto degli enti erogatori nei settori dell'acqua, dell'energia, dei trasporti e dei servizi postali, nonché per il riordino della disciplina vigente in materia di contratti pubblici relativi a lavori, servizi e forniture";

RENDE NOTO

Che a seguito di esperimento di gara mediante Procedura Aperta con il criterio dell'offerta economicamente più vantaggiosa, ai sensi dell'art. 95 del D. Lgs. n. 50/2016, l'appalto relativo a: "PNRR–M.5 C.2 I./SUBI.2.1 RIGENERAZIONE URBANA. CONTRIBUTI PER INVESTIMENTI IN PROGETTI DI RIGENERAZIONE URBANA. CONTRIBUTI ANNO 2021 ART. 1, C. 42 E SS DELLA L. N. 160/2019. RIQUALIFICAZIONE PRESSO ZONA BAX. REDAZIONE DEL PROGETTO DEFINITIVO, DEL PROGETTO ESECUTIVO E CSP, DI D.L., CONTABILITÀ E CSE, RESPONSABILE DEI LAVORI DELEGATO EX D. LGS. N. 80/2008. CIG: 9575707B63 CUP: G63D21001330001. - Comune di Francavilla Fontana" è stato AGGIUDICATO in via DEFINITIVA a R.T.I. costituendo, composto dalla mandataria finepro s.r.l. (P. IVA: 05816400724), con sede in via Nino Rota n. 3, Alberobello (BA), 70011, e da "Studio professionale arch. Maria Funiati (mandante)" - "Studio professionale geol. Luisiana Serravalle (mandante)", che ha offerto il ribasso nella misura del 20,0000 (venti,zero)%, per un importo di € 64.206,03, oltre oneri come per legge;

Che l'offerta economicamente più vantaggiosa e, quindi, aggiudicataria, è risultata essere quella di R.T.I. costituendo, composto dalla mandataria finepro s.r.l. e da "Studio professionale arch. Maria Funiati (mandante)" - "Studio professionale geol. Luisiana Serravalle (mandante)", che ha conseguito il punteggio

finale pari a 90.61/100.

È ammesso ricorso avverso il presente avviso al Tribunale Amministrativo Regionale Puglia - Sezione di Lecce.

Del presente avviso sarà data pubblicità mediante pubblicazione all'Albo Pretorio on-line di UNIONE DEI COMUNI MONTEDORO sul sito internet: https://montedoro.traspare.com, sull'Albo Pretorio del Comune di Francavilla Fontana e sul sito Istituzionale dell'Ente, nonché sulla GURI, sulla Piattaforma Anac e sul sito del MIT, come per legge.

Francavilla Fontana, 28.03.2023

Il Responsabile Unico di Procedimento di gara
Arch. Luigi RESTA

Concorsi

REGIONE PUGLIA - DETERMINAZIONE DEL DIRIGENTE SEZIONE FARMACI, DISPOSITIVI MEDICI E ASSISTENZA INTEGRATIVA 23 marzo 2023, n. 32

Concorso pubblico per titoli ed esami per la formazione di una graduatoria unica regionale per l'assegnazione di sedi farmaceutiche vacanti e/o di nuova istituzione per il privato esercizio nella Regione Puglia indetto con DGR n. 61 del 3.02.2009. Assegnazione della sede farmaceutica n. 17 del Comune di Trani (BT).

Il DIRIGENTE della SEZIONE FARMACI, DISPOSITIVI MEDICI E ASSISTENZA INTEGRATIVA

VISTO il d. lgs. 30 marzo 2001, n. 165 e ss.mm.ii.;

VISTA la legge regionale 4 febbraio 1997, n. 7 e ss.mm.ii.;

VISTA la deliberazione di Giunta regionale n. 1974 del 7.12.2020;

VISTO il decreto del Presidente della Giunta regionale n. 22 del 22.01.2021;

VISTA la deliberazione di Giunta regionale n. 1289 del 28.07.2021;

VISTA la deliberazione di Giunta regionale n. 1576 del 30.09.2021;

VISTA la deliberazione di Giunta regionale n. 1734 del 28/10/2021;

VISTO l'art. 32 della legge n. 69/2009, che prevede l'obbligo di sostituire la pubblicazione tradizionale all'Albo ufficiale con la pubblicazione di documenti digitali sui siti informatici;

VISTO il d lgs. 196/2003 "Codice in materia di protezione dei dati personali" e ss.mm.ii. e il Regolamento UE 2016/679.

Sulla base dell'istruttoria espletata dalla Sezione Farmaci, Dispositivi Medici e Assistenza Integrativa, di seguito riportata

Premesso che:

- con deliberazione di Giunta regionale n. 61 del 3.02.2009, pubblicata sul BURP n. 25 del 12.02.2009 e sulla Gazzetta Ufficiale della Repubblica Italiana n. 14 del 20.02.2009 – 4^ serie speciale, conformemente a quanto previsto dall'art. 48, co. 29, della l. 24.11.2003, n. 326 e dall'art. 3, co. 43, della L.R. Puglia n. 40 del 31.12.2007, è stato indetto pubblico concorso ordinario per la formazione di una graduatoria unica regionale per l'assegnazione di sedi farmaceutiche vacanti e/o di nuova istituzione per il privato esercizio nella Regione Puglia;
- con determinazione dirigenziale n. 261 del 5.07.2011, pubblicata sul BURP n. 107 del 7.07.2011, è stata approvata la graduatoria definitiva dei candidati risultati idonei al concorso in parola;
- con deliberazione di Giunta regionale n. 1345 del 5.06.2015, la Regione ha autorizzato l'utilizzo della graduatoria di cui alla D.D. 261/2011 (in scadenza al 7.07.2015) al fine di procedere all'assegnazione delle nuove sedi *"… da istituirsi con successivo provvedimento giuntale sulla base dei dati Istat di popolazione residente al 2014 e al termine del procedimento amministrativo in itinere …"*;
- con successivi atti giuntali la Regione Puglia, sulla base del numero di abitanti residenti aggiornato al 31.12.2014, ha istituito le seguenti sedi farmaceutiche:
    - 60^ e la 61^ sede a quorum pieno nel Comune di Taranto (D.G.R. n. 1847 del 19.10.2015);
    - 98^ sede a quorum pieno e 99^ sede a quorum parziale nel Comune di Bari (D.G.R. n. 139 del 23.02.2016);

- 17^ sede a quorum pieno nel Comune di Trani (D.G.R. n. 1845 del 19.10.2015);
- 6^ sede a quorum parziale nel Comune di Rutigliano (D.G.R. n. 1846 del 19.10.2015).

Viste:

- la sentenza del TAR di Bari, sezione seconda, n. 441/2021 che ha disposto che *"… la DGR n. 1345 del 5.06.2015, adottata proprio in vista dell'approssimarsi di siffatto termine di scadenza, ne ha autorizzato l'utilizzo al solo fine di procedere all'assegnazione delle nuove sedi da istituire con successivo provvedimento giuntale sulla base dei dati ISTAT di popolazione residente al 2014 al termine del procedimento in itinere …"*;
- la sentenza di cui sopra, che ha limitato l'efficacia della DGR 1345 del 5.06.2015 alle sedi farmaceutiche di Bari, Trani e Rutigliano, istituite, rispettivamente, con D.G.R. n. 139 del 23.02.2016, D.G.R. n. 1845 del 19.10.2015, e D.G.R. n. 1846 del 19.10.2015, e ha escluso dalla procedura di interpello e successiva assegnazione le due sedi farmaceutiche di Taranto.
- la determinazione dirigenziale n. 77 de 6.09.2022, pubblicata sul BURP n. 106 del 29.09.2022, con cui è stato approvato l'atto ricognitivo delle nuove sedi farmaceutiche istituite sulla base dei dati ISTAT di popolazione residente al 2014, che non siano state *medio tempore* soppresse, ovvero:
  - 6^ sede farmaceutica nel Comune di Rutigliano, istituita con D.G.R. n. 1846 del 19.10.2015 *(delimitazioni: strada contrada S. Lorenzo, via Campania, via Magna Grecia fino a via Noicattaro, via Cellamare fino all'agro)*;
  - 17^ sede farmaceutica nel Comune di Trani, istituita con D.G.R. n. 1845 del 19.10.2015 *(delimitazioni: dall'agro fino a via S. Lucia, via S. Lucia fino a Strada Statale 16, Strada Statale 16 fino a viale Germania, viale Germania fino a viale Grecia, viale Grecia fino a via Portogallo, via Portogallo fino a via Gran Bretagna, via Gran Bretagna fino a via Salvemini, via Salvemini fino a strada vicinale Monachelle, strada vicinale Monachelle fino all'agro)*.
- la determinazione dirigenziale n. 77 de 6.09.2022 che, oltre ad approvare l'atto di ricognizione di cui sopra, ha indetto la procedura di interpello dei candidati risultati idonei al *"Bando concorso pubblico per titoli ed esami per la formazione di una graduatoria unica regionale per l'assegnazione di sedi farmaceutiche vacanti e/o di nuova istituzione per il privato esercizio nella Regione Puglia"*, indetto con DGR n. 61 del 3.02.2009, e ai quali non sia già stata assegnata una delle farmacie messe a concorso ai sensi del comma 2 dell'art. 2 della legge 28 ottobre 1999, n. 389;
- la deliberazione di Giunta regionale n. 1574 del 14.11.2022, pubblicata sul BURP n. 127 del 21.11.2022, con la quale si è disposto di delegare il Dirigente della Sezione Farmaci, Dispositivi Medici e Assistenza Integrativa del Dipartimento Promozione della Salute e Benessere Animale all'adozione degli atti di assegnazione e revoca delle sedi farmaceutiche oggetto dell'interpello concorsuale di cui alla D.D. n. 77 de 6.09.2022, in luogo del Presidente della Giunta regionale, *"… al fine di assicurare massima celerità al procedimento amministrativo de quo"*.

Considerato che:

- entro i termini previsti dalla determinazione dirigenziale n. 77 del 6.09.2022, sono pervenute al Dipartimento Promozione della Salute e del Benessere Animale, Sezione Farmaci, Dispositivi Medici e Assistenza integrativa (c/o via Gentile n. 52, 70126 Bari), n. 43 istanze di assegnazione con indicazione dell'ordine di preferenza delle sedi disponibili;
- il primo dei 43 candidati istanti, al quale non fosse stata già assegnata una delle farmacie messe a concorso ai sensi del comma 2 dell'art. 2 della legge 28 ottobre 1999, n. 389, è risultato il dott. Vito Cantisani, utilmente posto nella graduatoria degli idonei, pubblicata sul BURP n. 107 del 7.07.2011, al n. 13;

- con determinazione dirigenziale n. 87 del 17.11.2022 è stata assegnata la sede farmaceutica n. 17 del Comune di Trani al dott. Vito Cantisani;
- il dott. Vito Cantisani, entro trenta giorni dalla notifica del provvedimento di assegnazione di cui sopra, non ha inviato, in difformità a quanto previsto dalla determinazione dirigenziale n. 77 del 6.09.2022, la comunicazione degli estremi del locale dove sarebbe stato aperto l'esercizio;
- con determinazione dirigenziale n. 9 del 27.01.2023 è stato revocato, ai sensi di quanto previsto dalla determinazione dirigenziale n. 77 del 06.09.2022, al dottor Vito Cantisani, l'assegnazione della sede farmaceutica n. 17 del Comune di Trani (BT), concessa con determinazione dirigenziale n. 87 del 17/11/2022.
- il secondo dei 43 candidati istanti, al quale non fosse stata già assegnata una delle farmacie messe a concorso ai sensi del comma 2 dell'art. 2 della legge 28 ottobre 1999, n. 389, è risultato il dott. Giuseppe Battista, utilmente posto nella graduatoria degli idonei, pubblicata sul BURP n. 107 del 7.07.2011, al n. 45;
- con determinazione dirigenziale n. 88 del 17.11.2022, pubblicata sul BURP n. 128 del 24.11.2022, è stata assegnata la sede farmaceutica n. 6 del Comune di Rutigliano (BA) al dott. Giuseppe Battista;
- con nota prot. AOO_197/791 del 28.02.2023, trasmessa al dott. Giuseppe Battista in pari data, la Sezione Farmaci, Dispositivi Medici e Assistenza Integrativa ha contestato la violazione dell'articolo 12, comma 4, della legge n. 475/1968 e dell'articolo 112, comma 3, del R.D. 27 luglio 1934, n. 1265, assegnando un termine di dieci giorni per avanzare eventuali controdeduzioni ed esibire la documentazione necessaria;
- entro i termini di cui sopra, il dott. Giuseppe Battista non ha presentato alcuna memoria, né esibito i documenti richiesti;
- con determinazione dirigenziale n. 24 del 13.03.2023 è stata revocata, ai sensi di quanto previsto dalla determinazione dirigenziale n. 61 del 03/02/2009 e D.D. n. 77 del 06.09.2022, al dottor Giuseppe Battista, l'assegnazione della sede farmaceutica n. 6 del Comune di Rutigliano (BA), concessa con D.D. n. 88 del 17/11/2022

Preso atto che:

- nell'ambito dello scorrimento della graduatoria degli idonei, la dott.ssa Pacifica Menzano, nata a xxxxxxxxxxxxxx (XX) il xx.xx.xxxx residente a xxxxxxxxxxxx (XX) C.F. xxxxxxxxxxxxxxxxx, che risulta utilmente posta nella graduatoria degli idonei, pubblicata sul BURP n. 107 del 7.07.2011, al n. xx, con pec del xx.xx.xxxx, acquisita in pari data al prot. della Sezione FDA con il n. 197/xxxxx, ha espresso la propria preferenza per la sede farmaceutica n. 17 del Comune di Trani (BT).

Ritenuto:

- di dover provvedere all'assegnazione della sede farmaceutica n. 17 del Comune di Trani (BT) messa a concorso nell'ambito dell'interpello di cui alla citata D.D. n. 77 del 6.09.2022 a favore della dott.ssa Pacifica Menzano.

Verifica ai sensi del d.lgs. 196/03 e ss.mm.ii. e del Reg. UE/ Garanzie alla riservatezza

La pubblicazione dell'atto all'albo, salve le garanzie previste dalla legge 241/90 in tema di accesso ai documenti amministrativi, avviene nel rispetto della tutela alla riservatezza dei cittadini, secondo quanto disposto dalla normativa nazionale e comunitaria in materia di protezione dei dati personali, nonché dal vigente regolamento regionale n. 5/2006 per il trattamento dei dati sensibili e giudiziari.

Ai fini della pubblicità legale, l'atto destinato alla pubblicazione è redatto in modo da evitare la diffusione di dati personali identificativi non necessari ovvero il riferimento a dati sensibili; qualora tali dati fossero

indispensabili per l'adozione dell'atto, essi sono trasferiti in documenti separati, esplicitamente richiamati.

ADEMPIMENTI CONTABILI AI SENSI del d. lgs. 118/2011 e ss.mm.ii.

Si dichiara che il presente provvedimento non comporta alcun mutamento qualitativo e quantitativo di entrata o di spesa né a carico del bilancio regionale né a carico degli Enti per i cui debiti i creditori potrebbero rivalersi sulla Regione e che è escluso ogni ulteriore onere aggiuntivo rispetto a quelli già autorizzati a valere sullo stanziamento previsto dal bilancio regionale.

- Sulla base delle risultanze istruttorie come innanzi illustrate che si ritiene di condividere;
- vista la sottoscrizione posta in calce al presente provvedimento;
- ritenuto di dover provvedere in merito;

DETERMINA

1. Di **assegnare,** per le motivazioni richiamate in narrativa che qui si intendono integralmente riportate, la sede farmaceutica n. 17 del Comune di Trani (BT) alla dott.ssa Pacifica Menzano nata a xxxxxxxxxxxxxxxxxxxx (XX) il xx.xx.xxxx residente a xxxxxxxxxxxxxxxx (XX) C.F. xxxxxxxxxxxxx, utilmente posto nella graduatoria degli idonei, pubblicata sul BURP n. 107 del 7.07.2011, al n. xx.

2. Di **stabilire** che la dott.ssa Pacifica Menzano, assegnatario della sede farmaceutica sopra specificata, dovrà trasmettere alla pec farmaceutica.regione@pec.rupar.puglia.it entro il termine perentorio di giorni trenta dalla data di notifica del presente provvedimento, a pena di decadenza, dichiarazione d'accettazione della sede assegnata con indicazione degli estremi dei locali dove sarà aperto l'esercizio che dovrà essere posto nell'ambito territoriale della sede previsto dalla pianta organica comunale vigente e a distanza legale dalle altre farmacie o, in alternativa, dichiarazione di rinuncia della sede assegnata. Ai fini della verifica circa la tempestività della richiesta di assegnazione fa fede la data di ricevuta di accettazione della pec.

3. Di **stabilire** che la dott.ssa Pacifica Menzano, assegnataria della sede farmaceutica sopra specificata, dovrà, entro il termine perentorio di giorni trenta dalla data di notifica del presente provvedimento, a pena di decadenza, effettuare il versamento della tassa di concessione regionale e trasmettere copia dello stesso alla pec farmaceutica.regione@pec.rupar.puglia.it;

4. Di **stabilire** che la dott.ssa Pacifica Menzano, in caso di accettazione della sede farmaceutica, l'assegnataria, ai sensi dell'art. 1 della legge regionale n. 10 del 2013, dovrà aprire la farmacia entro il termine massimo di sei mesi dalla notifica del presente provvedimento, pena la decadenza dall'assegnazione stessa.

5. Di **stabilire** che il rilascio dell'autorizzazione all'apertura e all'esercizio della farmacia da parte del Comune competente sarà subordinato all'osservanza delle disposizioni contenute nel R.D. 27.07.1934 n. 1265 e ss.mm.ii. (T.U.LL.SS.);

6. Di **pubblicare** il presente provvedimento sul BURP, sul portale istituzionale della Regione Puglia all'indirizzo www.regione.puglia.it alla voce "Bandi e Concorsi" e all'Albo Pretorio della Regione Puglia;

7. Di **trasmettere** il presente provvedimento, per quanto di competenza, alla dott.ssa Pacifica Menzano, al Sindaco del Comune di Trani, al Direttore Generale dell'ASL BT, alla Federazione degli Ordini dei farmacisti Italiani (F.O.F.I), agli Ordini dei Farmacisti delle Province pugliesi e al Ministero della Salute, Direzione Generale della Digitalizzazione, del Sistema Informativo Sanitario e della Statistica (DGSISS), Ufficio 4.

8. Di **trasmettere** copia conforme all'originale alla Segreteria della Giunta Regionale e agli Assessorati di tutte le Regioni e delle Province Autonome di Trento e Bolzano

Il presente provvedimento è composto da n. 6 facciate ed è adottato in un unico originale.

Il Dirigente della Sezione
dott. Paolo Stella

I sottoscritti attestano che il presente procedimento istruttorio affidato è stato espletato nel rispetto delle norme vigenti e che il presente schema di determinazione è conforme alle risultanze istruttorie.
I sottoscritti attestano che il presente documento è stato sottoposto a verifica per la tutela dei dati personali secondo la normativa vigente.

Il Funzionario P. O. *dott. Natalino Claudio Patanè*

Il Funzionario P. O. *dott. Giuseppe Labbruzzo*

REGIONE PUGLIA - DETERMINAZIONE DEL DIRIGENTE AUTORITÀ DI GESTIONE "PROGRAMMA INTERREG IPA CBC ITALIA – ALBANIA - MONTENEGRO 2014-2020" 21 marzo 2023, n. 42

C.U.P.-B91H16000050006 - Programma Interreg IPA CBC Italia-Albania-Montenegro 2014-2020 - Avviso pubblico per il conferimento di n. 2 incarichi di lavoro autonomo indetto con la D.D. n. 481 del 21.9.2022. Revoca.

L'Autorità di Gestione del Programma

Interreg IPA CBC Italia-Albania-Montenegro 2014-2020

Visti:

- gli artt. 4 e 16 del D. Lgs. 165/2001 e ss.mm.ii.;
- l'art. 32 della Legge n. 69 del 18/06/2009, che prevede l'obbligo di sostituire la pubblicazione tradizionale all'Albo ufficiale con la pubblicazione di documenti digitali sui siti informatici;
- il Regolamento di Esecuzione della Commissione (UE) N. 447/2014, che richiama i Regolamenti (UE) n. 1299/2013 e n. 1303/2013;
- la Deliberazione C.I.P.E. n. 10/2015;
- la decisione C(2015) 9491 del 15/12/2015 – CCI 2014 TC16I15 CB 008 - della Commissione Europea, nonché la decisione C(2017)7832 del 17/11/2017, con cui la Commissione Europea approvava le modifiche del Programma Interreg IPA CBC Italia-Albania-Montenegro;
- la D.G.R. n. 2180/2013 modificata e integrata con deliberazione n. 2394/2015 con cui la Giunta ha preso atto dell'adozione – da parte della Commissione U.E. – della Decisione di approvazione del Programma**,** C(2015) 9491**;**
- la D.G.R. n. 163 del 29/02/2016 con la quale è stato conferito al direttore pro tempore del Dipartimento "Sviluppo economico, Innovazione, Istruzione, Formazione e Lavoro" l'incarico di Autorità di Gestione (AdG) del *Programma Interreg IPA CBC ITALIA-ALBANIA-MONTENEGRO 2014-2020*;
- la D.G.R. n. 1007 del 07/07/2016 di Variazione di Bilancio e di istituzione dei capitoli in Entrata e in Spesa deputati al finanziamento delle attività di Programma;
- la D.G.R. n. 992 del 20/06/2017 con cui si sono dati indirizzi organizzativi sulla governance del programma, nonché l'A.D. n. 65 del 26/09/2017 con cui si esplicitava l'organizzazione della struttura dell'AdG e gli AA.DD. n. 14 del 14/02/2020 e n. 17 del 14/01/2021 di aggiornamento dell'organizzazione della struttura dell'AdG;
- la D.G.R. n. 2197 del 12/12/2017 di designazione delle Autorità del Programma ai sensi dell'art. 36 Reg. Att. della CE (UE) N. 447/2014;
- la D.G.R. n 1728 del 22/10/2020, "*Programma IPA II CBC Italia-Albania-Montenegro – Modifiche alla DGR 992/2017 Governance e Controlli – Affidamento funzioni Autorità di Gestione del Programma*", che, con decorrenza dal 1° novembre 2020, affida le funzioni innanzi citate al dirigente pro tempore della Sezione Ricerca, Innovazione e Capacità Istituzionale;
- il D. Lgs 196/2003 "Codice in materia di protezione dei dati personali", integrato con le modifiche introdotte dal D. Lgs. 101/2018 per l'adeguamento della normativa nazionale alle disposizioni del Regolamento (UE) 2016/679 (RGPD);
- gli artt. 20 e 21 del Codice dell'Amministrazione Digitale (CAD), di cui al D. Lgs. n. 82/2005, come modificato dal D. Lgs. 13 dicembre 2017 n. 217;
- le *"Linee guida per la gestione degli Atti Dirigenziali come documenti originali informatici con il sistema CIFRA1"* aggiornate alla versione 10.3, trasmesse con nota AOO_175-1875 del 28 maggio 2020 dal Segretario Generale della Presidenza;
- la D.G.R. n. 1974 del 07/12/2020 e il D.P.G.R. n. 22 del 22/01/2021 aventi ad oggetto l'"Approvazione Atto di Alta Organizzazione. Modello Organizzativo "MAIA 2.0"", nonché la D.G.R. n. 685 del 26/04/2021;
- la D.G.R. n. 1576 del 30/09/2021 di conferimento degli incarichi di direzione delle Sezioni di Dipartimento ai sensi dell'art. 22, comma 2 del D.P.G.R. n. 22/2021;
- la D.G.R. n. 1713 del 28/10/2021, "D.G.R. 1728/2020 – "Autorità di Gestione del Programma Interreg IPA

CBC Italia-Albania-Montenegro" – Delega delle funzioni" che, con decorrenza dal 1° novembre 2021, affida le funzioni innanzi citate al dott. Crescenzo Antonio Marino e la D.G.R. n. 1845 del 15/11/2021 di rettifica della D.G.R. 1713/2021;

- il D.P.G.R. n. 263 del 10 agosto 2021 recante "Attuazione modello organizzativo MAIA 2.0 adottato con D.P.G.R. n. 22 del 22 gennaio 2021 e s.m.i. Definizione delle Sezioni di Dipartimento e delle relative funzioni", nel testo aggiornato alla data del 31 ottobre 2021 e contenente le modifiche e integrazioni apportate con D.P.G.R. n. 328 del 17 settembre 2021;
- la D.G.R. n. 855 del 15/06/2022, "Programma Interreg IPA CBC Italia-Albania-Montenegro 2014-2020 – Asse V Assistenza tecnica – Variazione al bilancio di previsione 2022-2024, al documento tecnico di accompagnamento e al bilancio finanziario gestionale 2022-2024 ai sensi del D. Lgs. n. 118/2011 e ss.mm. ii.".

Premesso che:

- con la DGR n. 1437 del 24/10/2022 la Giunta ha deliberato di procedere alla istituzione, ai sensi dell'art. 7 comma 2 del modello di Alta Organizzazione MAIA 2.0, della Struttura di progetto di livello dirigenziale, denominata "Autorità di Gestione del Programma Italia-Albania-Montenegro 2014-2020 e 2021-2027", equiparata a Sezione di Dipartimento, come indicato alla nota 2, ultimo comma, lettera h) dell'art. 7 del D.P.G.R. n. 263/2021, come modificato dal D.P.G.R. n. 328/2021, e incardinata funzionalmente nel Dipartimento Sviluppo Economico;
- il Dirigente della Sezione Bilancio e Ragioneria, con comunicazione a mezzo mail del 25.11.2022, ha istituito il nuovo C.R.A. 12.10 della Struttura di progetto, denominata "AUTORITA' DI GESTIONE DEL PROGRAMMA INTERREG IPA ITALIA-ALBANIA-MONTENEGRO 2014-2020 E 2021-2027";
- la Segreteria della Giunta Regionale, con comunicazione a mezzo mail del 25.11.2022, ha provveduto ad inserire la nuova struttura nel sistema CIFRA attribuendo il codice API per la registrazione delle delibere della Giunta Regionale e il codice 201 per la registrazione degli Atti Dirigenziali.

Premesso, altresì, che:

- con l'atto dirigenziale n. 481 del 21 settembre 2022, avente ad oggetto *"C.U.P.-B91H16000050006 - Programma Interreg IPA CBC Italia-Albania-Montenegro 2014- 2020 – Asse V Assistenza tecnica - Avviso pubblico per il conferimento di n. 2 incarichi di lavoro autonomo ai sensi dell'art. 9 del Regolamento Regionale n.11 del 30 giugno 2009 per l'espletamento di ruoli e funzioni del Segretariato Congiunto - Approvazione e indizione avviso. Accertamento e prenotazione impegno di spesa"* è stato approvato ed indetto un avviso pubblico per due incarichi di lavoro autonomo di n. 2 componenti del Segretariato Congiunto del Programma Interreg IPA CBC Italia Albania Montenegro 2014-2020, con i seguenti profili:
  - Financial Officer and Trainer;
  - Financial Simplification Officer;
- la procedura di selezione è tutt'ora in corso, essendosi conclusa solo la fase di verifica formale di sussistenza dei requisiti richiesti dall'avviso, prevista dall'art. 4, lettera A, dello stesso.

Valutato che:

- con la Determinazione dirigenziale della Sezione Personale n. 192 del 24 febbraio 2023, avente ad oggetto "*Indizione avviso interno per l'acquisizione di candidature per incarico di responsabile della Struttura di Progetto "Autorità di Gestione del programma Italia-Albania-Montenegro 2014/2020 e 2021/2027", incardinata presso il Dipartimento Sviluppo Economico*", è stata avviata la procedura di selezione per l'individuazione del dirigente destinato alla struttura di progetto, con la contestuale cessazione dell'incarico in capo allo scrivente;
- tale oramai prossimo avvicendamento e la necessità di non precostituire un assetto organizzativo per il Segretariato Congiunto, rendono inopportuno l'avanzamento verso le ulteriori fasi – ed, eventualmente, la conclusione - della procedura di selezione in argomento e, dal punto di vista giuridico, rappresentano

il *quid novi medio tempore* pacificamente ritenuto, dalla dottrina e dalla giurisprudenza amministrativa, presupposto della revoca dei provvedimenti amministrativi. Si ritiene utile riportare, per estratto, quanto previsto dalla recente sentenza del Consiglio di Stato, Sezione settima, n. 11542 del 29 dicembre 2022: "*È pacifico in giurisprudenza che appartiene alla più ampia valutazione di merito dell'Amministrazione la scelta del momento in cui bandire il concorso per la copertura di posti vacanti in organico, nonché l'individuazione del numero delle unità di personale da assumere in relazione alle esigenze funzionali ed organizzative dell'ente. Sempre in via discrezionale l'Amministrazione può intervenire con atto di revoca su una procedura già indetta, in base a rinnovata valutazione di opportunità e fino al momento in cui non si siano costituite posizioni di impiego in esito alla procedura selettiva"*; di analogo tenore sono le conclusioni alle quali giunge il Consiglio di Stato, Sez. III, 29 gennaio 2013, n. 554 che richiama, a sua volta, la sentenza CdS Sez. III, 1° agosto 2011, n. 4554, CdS Sez. V, 21 ottobre 2009, n. 6508 e CdS sez. VI, 20 gennaio 2003, n. 184).

Ritenuto opportuno:

- procedere, ai sensi dell'art. 21-quinquies, della Legge n. 241 del 1990, alla revoca della D.D. n. 144/DIR/2022/00481 del 21 settembre 2022 e, conseguentemente, dell'avviso con la stessa approvato;
- notificare il presente atto ai soggetti che hanno presentato la loro candidatura per i due profili previsti dalla procedura oggetto di revoca;

VERIFICA AI SENSI DEL REGOLAMENTO (UE) n. 679/2016

Garanzie della riservatezza

La pubblicazione dell'atto all'Albo, salve le garanzie previste dalla legge 241/1990 in tema di accesso ai documenti amministrativi, avviene nel rispetto della tutela della riservatezza ai cittadini, secondo quanto disposto dal Regolamento UE n. 679/2016 in materia di protezione dei dati personali, nonché dal D.Lgs. n.196/2003 e dal D.Lgs. n.101/2018 e ss.mm.ii., e ai sensi del vigente Regolamento Regionale n.5/2006 per il trattamento dei dati sensibili e giudiziari, in quanto applicabile. Ai fini della pubblicità legale, l'atto destinato alla pubblicazione è redatto in modo da evitare la diffusione di dati personali identificativi non necessari ovvero il riferimento a dati sensibili; qualora tali dati siano indispensabili per l'adozione dell'atto, essi sono trasferiti in documenti separati, esplicitamente richiamati.

ADEMPIMENTI CONTABILI AI SENSI DEL D. LGS. n.118/2011 e ss.mm.ii.

CUP **B91H16000050006**
Bilancio **vincolato**
Esercizio Finanziario **2023**
Centro di Responsabilità Amministrativa:

12 (Dipartimento Sviluppo economico)

10 - STRUTTURA DI PROGETTO "AUTORITA' DI GESTIONE DEL PROGRAMMA INTERREG IPA ITALIA-ALBANIA-MONTENEGRO 2014-2020 E 2021-2027"

PARTE ENTRATA

Si dispone la Revoca dell'Accertamento di entrata con contestuale disaccertamento per complessivi **€ 114.192,00 (centoquattordicimilacentonovantadue/00**) a copertura dei costi relativi a due contratti di lavoro autonomo per il periodo 1° ottobre 2022 - 31 dicembre 2023, stanziati con D.G.R. n. 855 del 15/06/2022 sui Capitoli di entrata di seguito specificati:

- **€ 97.063,20** sul Cap. **E2130030** *"Trasferimenti diretti da Commissione U.E., **quota Comunitaria** Programma di Cooperazione Transfrontaliera "Interreg-IPA CBC Italia – Albania – Montenegro" 2014/2020*"- accertamento **n. 6023002248** assunto con A.D. n. **144_481/2022 del 21.09.2022**

- **€ 17.128,80** sul Cap. **E2130031** "*Trasferimenti diretti da Ministero dell'Economia - IGRUE, **cofinanziamento nazionale** Programma di Cooperazione Transfrontaliera "Interreg-IPA CBC Italia – Albania – Montenegro 2014/2020"* – accertamento **n. 6023002249** assunto con A.D. n. **144_481/2022 del 21.09.2022.**

PARTE SPESA

Si dispone la Revoca e conseguente cancellazione della prenotazione dell'impegno di spesa pluriennale a copertura dei costi relativi alla contrattualizzazione di 2 esperti, per il periodo di attività 1 ottobre 2022-31 dicembre 2023, per un importo complessivo pari a **€ 114.192,00 (centoquattordicimilacentonovantadue/00**), stanziato con D.G.R. n. 855 del 15/06/2022, come di seguito indicato:

- **€ 97.063,20 sul Cap. U1085114** "Finanziamento spese per consulenze - **QUOTA U.E**. Programma di Cooperazione transfrontaliera INTERREG IPA CBC Italia-Albania-Montenegro 2014/2020" – Prenotazione di Impegno n. **3523000250**, assunto con A.D. n. **144_481/2022 del 21.09.2022**
- **€ 17.128,80 sul Cap. U1085514** "Finanziamento spese per consulenze - **Cofinanziamento nazionale** Programma di Cooperazione transfrontaliera INTERREG IPA CBC Italia-Albania-Montenegro 2014/2020" – Prenotazione di Impegno n. **3523000251**, assunto con A.D. n. **144_481/2022 del 21.09.2022**

Dichiarazioni e/o attestazioni:

- Il disaccertamento in entrata e il disimpegno di spesa sono conformi a quanto stabilito dal D.Lgs. n. 118/2011 e s.m.i.;
- l'operazione contabile proposta assicura il rispetto dei vincoli di finanza pubblica vigenti e gli equilibri di Bilancio di cui al D.Lgs n.118/2011;
- esiste disponibilità finanziaria sui capitoli di spesa innanzi indicati;
- l'operazione contabile proposta assicura il rispetto della L.R. 29 dicembre 2022, n.32 "Disposizioni per la formazione del Bilancio di Previsione 2023 e Bilancio Pluriennale 2023-2025 della Regione Puglia - Legge di stabilità Regionale 2023" e della L.R. 29 dicembre 2022, n.33 "Bilancio di Previsione della Regione Puglia per l'esercizio finanziario 2023 e Bilancio Pluriennale 2023-2025";

Visto di Attestazione disponibilità finanziaria
L'AdG Programma Interreg Italia-Albania-Montenegro 2014-2020
(Crescenzo Antonio Marino)

Ritenuto di dover procedere secondo quanto innanzi evidenziato

DETERMINA

- di prendere atto di quanto espresso in narrativa e che qui s'intende integralmente riportato;
- di procedere, ai sensi dell'art. 21-*quinquies* della Legge n. 241 del 1990, alla revoca della D.D. n. 144/DIR/2022/00481 del 21 settembre 2022 e, conseguentemente, dell'avviso con la stessa approvato, dando atto che è caducato di ogni effetto ogni atto successivo e conseguente;
- di notificare il presente provvedimento alla Sezione Personale per la relativa pubblicazione nella sezione "Concorsi – Avvisi di selezione pubblica" del sito ufficiale della Regione Puglia – www.regione.puglia.it;
- di autorizzare la Sezione Bilancio e Ragioneria a provvedere agli adempimenti contabili descritti nell'apposita sezione di questo provvedimento;
- di notificare il presente atto ai soggetti che hanno presentato la loro candidatura per i due profili previsti dalla procedura oggetto di revoca;

- di pubblicare il presente provvedimento nella sezione Amministrazione trasparente ai fini dell'assolvimento degli obblighi di cui all'art. 15 D. Lgs. 14 marzo 2013, n. 33 e all'art. 53, comma 14, D.Lgs. 30 marzo 2001, n. 165;
- di pubblicare il presente provvedimento sul Bollettino Ufficiale della Regione Puglia.

Il presente provvedimento:

1. rientra nelle funzioni amministrative delegate;
2. diventa esecutivo con l'apposizione del visto di regolarità contabile della Ragioneria che ne attesta la copertura finanziaria;
3. sarà disponibile nel sito ufficiale della Regione Puglia: www.regione.puglia.it e sul Bollettino Ufficiale della Regione Puglia.

L'Autorità di Gestione del Programma
Interreg IPA CBC Italia-Albania-Montenegro 2014-2020
(Crescenzo Antonio Marino)

REGIONE PUGLIA - DETERMINAZIONE DEL DIRIGENTE SEZIONE PERSONALE 22 marzo 2023, n. 320

D.D. 1387/2021 - Bando 21 per 19 assunzione a tempo pieno e indeterminato di n. 4 unità di categoria C nell'area professionale "Competitività e Sviluppo del Sistema (Policy Regionali)", profilo professionale Assistente-Istruttore Tecnico di Policy, Ambito di ruolo TUTELA, GARANZIA E VIGILANZA NEL SISTEMA DELLE COMUNICAZIONI. Approvazione dei verbali e della graduatoria della Commissione esaminatrice e nomina vincitori.

IL DIRIGENTE DELLA SEZIONE

Visti gli articoli 4 e 5 della L.R. n. 7/1997.
Vista la D.G.R. n. 3261 del 28 luglio 1998.
Visti gli artt. 4 e 16 del D.Lgs. 165/2001 e s.m.i.
Visto l'art. 32 della legge 18 giugno 2009, n. 69, che prevede l'obbligo di sostituire la pubblicazione tradizionale all'Albo ufficiale con la pubblicazione di documenti digitali sui siti informatici.
Visto l'art. 18 del D. lgs. 196/03 "Codice in materia di protezione dei dati personali" in merito ai Principi applicabili ai trattamenti effettuati dai soggetti pubblici.
Visto il regolamento (UE) 2016/679 del Parlamento europeo e del Consiglio del 27 aprile 2016 relativo alla protezione delle persone fisiche con riguardo al trattamento dei dati personali, nonché alla libera circolazione di tali dati.
Visto il decreto legislativo 10 agosto 2018, n. 101, recante «Disposizioni per l'adeguamento della normativa nazionale alle disposizioni del regolamento (UE) 2016/679 del Parlamento europeo e del Consiglio, del 27 aprile 2016, relativo alla protezione delle persone fisiche con riguardo al trattamento dei dati personali, nonché alla libera circolazione di tali dati».
Visto il decreto del Presidente della Repubblica 9 maggio 1994, n. 487, concernente il «Regolamento recante norme sull›accesso agli impieghi nelle pubbliche amministrazioni e le modalità di svolgimento dei concorsi, dei concorsi unici e delle altre forme di assunzione nei pubblici impieghi».
Vista la legge 12 marzo 1999, n.68, recante "Norme per il diritto al lavoro dei disabili" e, in particolare, l'art. 3 e l'art. 18, comma 2, concernenti le quote d'obbligo occupazionali in favore delle categorie protette.
Visto il D. Lgs. 15 marzo 2010, n. 66 e ss.mm.ii., in particolare gli articoli 678 e 1014, disciplinanti la riserva di posti nel pubblico impiego a favore dei militari in ferma breve e ferma prefissata delle forze armate.
Visto il Regolamento Regionale n. 17 del 16 ottobre 2006 e ss.mm.ii. intitolato "Regolamento in materia di accesso ai rapporti di lavoro a tempo indeterminato della Regione Puglia".
Vista la deliberazione di Giunta Regionale n. 1502 del 10 settembre 2020 recante "Deliberazione della Giunta regionale 25 giugno 2020, n. 952 avente ad oggetto "Articolo 6, comma 2, decreto legislativo 30 marzo 2001, n. 165. Piano dei fabbisogni triennale 2020-2022. Approvazione piano assunzionale anno 2020". Procedure concorsuali relative a posti di varie categorie e dell'area dirigenti – Direttive."
Vista la deliberazione di Giunta Regionale n. 2172 del 29 dicembre 2020 avente ad oggetto: "Articolo 6, comma 2, decreto legislativo 30 marzo 2001, n. 165. Piano dei fabbisogni triennale 2020-2022 e definizione Piano Assunzionale 2020. Deliberazione 25 giugno 2020, n. 952 - Modifiche ed integrazioni".
Vista la determinazione n. 301 del 16 marzo 2021 del dirigente della Sezione Personale e Organizzazione avente ad oggetto "Approvazione del "Sistema dei profili professionali per il personale di comparto della Regione Puglia".
Vista la Deliberazione di Giunta Regionale n. 1109 del 7 luglio 2021 avente ad oggetto: "Piano assunzionale anni 2020-2021-2022 – integrazione alla deliberazione di giunta regionale n. 2172 del 29/12/2020 – adeguamento ai profili professionali".
Vista la deliberazione di Giunta Regionale n. 1736 del 28 ottobre 2021 avente ad oggetto "Seguito DGR n. 1502 del 10 settembre 2020 recante DGR regionale 25 giugno 2020, n. 952 avente ad oggetto Articolo 6, c 2, decreto legislativo 30 marzo 2001, n. 165. Piano dei fabbisogni triennale 2020-2022. Approvazione piano assunzionale anno 2020. Procedure concorsuali relative a posti di varie categorie e dell'area dirigenti-

Direttive. Integrazione direttive e approvazione Convenzione".
Vista la deliberazione di Giunta Regionale n. 1849 del 15 novembre 2021 avente ad oggetto "Piano dei fabbisogni triennale 2020-2022. Piano assunzionale 2020 - Integrazione alla Deliberazione di Giunta Regionale n. 2172 del 29.12.2020 – Ulteriori specifiche".
Vista la D.G.R. 15 settembre 2021, n. 1466 recante l'approvazione della Strategia regionale per la parità di genere, denominata "Agenda di Genere".
Vista la DGR del 7 marzo 2022, n. 302 intitolata "Valutazione di Impatto di Genere. Sistema di gestione e di monitoraggio".
Vista la determinazione n. 1387 del 20 dicembre 2021 del Dirigente della Sezione Personale avente ad oggetto l'indizione di n. 25 bandi di concorso pubblico per titoli ed esame per l'assunzione a tempo pieno e indeterminato di complessive n. 306 unità di categoria C, presso la Regione Puglia per vari profili professionali e l'approvazione dei singoli bandi di concorso.
Vista la determinazione dirigenziale n. 696 del 7 luglio 2022 del Dirigente della Sezione Personale di nomina delle n. 25 commissioni esaminatrici e contestuale assunzione dell'impegno di spesa e ss.mm.ii.
Vista la deliberazione della Giunta Regionale n. 1576 del 30 settembre 2021 di affidamento dell'incarico di direzione *ad interim* della Sezione Personale al dott. Nicola Paladino.
Vista la Determinazione del 3 ottobre 2022, n. 30 del Direttore del Dipartimento Personale e Organizzazione di conferimento dell'incarico di direzione *ad interim* del Servizio Reclutamento e Contrattazione al dott. Pietro Lucca.
Vista l'istruttoria del Responsabile del procedimento confermata dal Dirigente del Servizio Reclutamento e Contrattazione.

Premesso che

con determinazione dirigenziale n. 1387 del 20 dicembre 2021 della Sezione Personale, sono stati indetti n. 25 bandi di concorso pubblico per titoli ed esame per l'assunzione a tempo pieno e indeterminato di complessive n. 306 unità, categoria C, presso la Regione Puglia per vari profili professionali, tra cui il bando n. 21 per "Assistente-Istruttore tecnico di policy, ambito di ruolo Tutela, Garanzia e Vigilanza nel Sistema delle Comunicazioni" per n. 4 posti.
Con determinazione dirigenziale n. 696 del 7 luglio 2022, come successivamente modificata ed integrata dalla determinazione dirigenziale n. 750 del 18/07/2022, il dirigente della Sezione Personale, ai sensi dell'art. 4 comma 1 del Bando n. 25, ha nominato la Commissione esaminatrice.
Con nota acquisita al protocollo del Servizio Reclutamento AOO_106/4097 del 21 marzo 2023, il Segretario e il Presidente della Commissione hanno trasmesso i verbali e la documentazione relativa agli atti della procedura del predetto Bando.
Tutti i verbali dei lavori della Commissione sono stati pubblicati all'interno del sito istituzionale Concorsi della Regione Puglia, in formato tale da garantire la tutela dei dati personali. In particolare, in data 7 dicembre 2022 è stato pubblicato il verbale n. 3 contenente la graduatoria stilata dalla Commissione esaminatrice, da approvare successivamente con determinazione del Dirigente della Sezione Personale.
In esito agli adempimenti previsti dall'art. 8 del Bando, la Commissione esaminatrice ha stilato la graduatoria sulla base dei singoli punteggi conseguiti nella prova d'esame e nella valutazione dei titoli, nonché tenendo conto degli eventuali titoli di preferenza, precedenza o riserva.
Dagli atti trasmessi, non risulta alcun candidato con il diritto alla riserva destinata ai volontari delle Forze Armate, ai sensi dell'articolo 678 e dell'articolo 1014 del D.Lgs. 15 marzo 2010, n. 66 e ss.mm.ii. e pertanto, in relazione al numero dei posti messi a bando e limitatamente all'assunzione delle n. 4 unità di personale, la suddetta riserva non opera.
Occorre dare atto che non risultano scoperture sulle quote d'obbligo di cui agli articoli 3 e 18 della legge 12 marzo 1999 n. 68, come da prospetto informativo dell'anno 2023, riferito alla situazione occupazionale aggiornata al 31 dicembre 2022.
Valutata ed accertata la regolarità degli atti trasmessi con cui la Commissione ha formulato la graduatoria

finale di merito dei complessivi n. 30 candidati risultati idonei alla prova scritta, contenuta nel citato verbale n. 3 del 25 ottobre 2022.

Tutto ciò premesso ed evidenziato, occorre approvare la graduatoria del concorso per titoli ed esame per l'assunzione di n. 4 unità di personale con contratto di lavoro subordinato a tempo indeterminato, di cat. C, posizione economica C1, area professionale "Competitività e Sviluppo del Sistema (policy Regionali)" - profilo professionale "Assistente-Istruttore tecnico di policy" in ambito Tutela, Garanzia e Vigilanza nel sistema delle Comunicazioni" e nominare, di conseguenza, i vincitori che si sono collocati fino all'esaurimento dei posti messi a bando.

VERIFICA AI SENSI DEL D.Lgs. 196/2003
Garanzie alla riservatezza

La pubblicazione dell'atto all'Albo telematico, salve le garanzie previste dalla Legge n. 241/90 in tema di accesso ai documenti amministrativi, avviene nel rispetto della tutela della riservatezza dei cittadini secondo quanto disposto dal Regolamento UE n. 679/2016 in materia di protezione dei dati personali, nonché dal D. Lgs. n. 196/2003 come modificato dal D. Lgs. n. 101/2018, ed ai sensi dal vigente Regolamento Regionale n. 5/2006 per il trattamento dei dati sensibili e giudiziari, in quanto applicabile.
Ai fini della pubblicità legale, l'atto destinato alla pubblicazione è redatto in modo da evitare la diffusione di dati personali identificativi non necessari ovvero il riferimento a dati sensibili; qualora tali dati fossero indispensabili per l'adozione dell'atto, essi sono trasferiti in documenti separati, esplicitamente richiamati.

ADEMPIMENTI CONTABILI DI CUI ALLA L.R. N. 118/2011 E SUCCESSIVE MODIFICHE ED INTEGRAZIONI:

Si dichiara che il presente provvedimento non comporta alcun mutamento qualitativo e quantitativo di entrata o di spesa a carico del bilancio regionale né a carico degli enti per i cui debiti i creditori potrebbero rivalersi sulla regione e che è escluso ogni ulteriore onere aggiuntivo rispetto a quelli autorizzati a valere sullo stanziamento previsto dal bilancio regionale".

D E T E R M I N A

Per quanto espresso in premessa, che qui si intende integralmente riportato:

1. di approvare i verbali e la graduatoria stilata dalla Commissione esaminatrice del Bando di concorso pubblico per titoli ed esame, per l'assunzione di n. 4 unità di personale con contratto di lavoro subordinato a tempo indeterminato, di cat. C, posizione economica C1, area professionale "Competitività e Sviluppo del Sistema (policy Regionali)" - profilo professionale "Assistente-Istruttore tecnico di policy" in ambito Tutela, Garanzia e Vigilanza nel sistema delle Comunicazioni", come di seguito riportata:

POSIZIONE	COGNOME	NOME	PUNTEGGIO TOTALE
1	MAZZARELLA	Mattia	32,125
2	LOFANO	Serena	30
3	PATERNO	Maria	28
4	AMORUSO	Michael	27,5
5	CALAPRICE	Alberto	26,5
6	CODA	Ludovica	26,375
7	ARNESE	Ornella	26
8	COLELLA DE PALMA	Ruben Giuseppe	25,5

9	PUNTILLO	Michele	25,125
10	CHIARULLI	Sara	25
11	QUARTA	Fabiana	24,75
12	GUARINI	Cristiana	24,5
13	PAPPALARDO	Teresa	24
14	FORMOSO	Floriano	24
15	SPEDICATO	Sabrina	23,875
16	SABIA	Donato	23,875
17	MONTRONE	Antonia	23,625
18	RICCIO	Sara	23,5
19	BALDASARRE	Deborah	23,5
20	MATARRESE	Simona	23,375
21	LAPIA	Valeria	23,25
22	DEIANA	Davide	23,125
23	RIZZI	Nicola	23
24	PULPITO	Massimiliano	22,75
25	OCCULTO	Antonio	22
26	GESUALDO	Michele	22
27	DE MARINIS	Leonardo	21,625
28	CHIRI	Stefano	21,375
29	DE CARLO	Francesca	21,25
30	RACANELLI	Marsiglia	21

2. di nominare vincitori del concorso in oggetto, in base all'approvanda graduatoria, i seguenti candidati utilmente collocatisi fino all'esaurimento dei n. 4 posti messi a bando, sotto condizione dell'esito degli accertamenti disposti al successivo punto 3:

POSIZIONE	COGNOME	NOME	PUNTEGGIO TOTALE
1	MAZZARELLA	Mattia	32,125
2	LOFANO	Serena	30
3	PATERNO	Maria	28
4	AMORUSO	Michael	27,5

3. di stabilire che la suddetta graduatoria potrà essere modificata all'esito dell'accertamento d'ufficio in ordine al possesso: dei requisiti di ammissione, dei titoli valutati, nonché dei titoli di preferenza e/o precedenza oltre che dei titoli di riserva eventualmente dichiarati e all'esito di eventuali ricorsi giurisdizionali;
4. di stabilire che, a conclusione degli accertamenti di cui al punto precedente, si procederà ad autorizzare l'assunzione dei candidati dichiarati vincitori;
5. di dare atto che detta graduatoria rimarrà vigente per un termine di due anni dalla data di approvazione ai sensi dell'articolo 35, comma 5-ter del D. Lgs. n. 165/2001;
6. di disporre la pubblicazione del presente provvedimento nel Bollettino Ufficiale e nel sito istituzionale della Regione Puglia, alla Sezione "Concorsi/Aggiornamenti Bandi e Avvisi regionali".

Il presente provvedimento:

- sarà pubblicato nell'albo telematico delle determinazioni dirigenziali della Regione Puglia;
- il presente atto è stato sottoposto a valutazione di impatto di genere ai sensi della DGR 302 del 07/03/2022;
- è unicamente formato con mezzi informatici, firmato digitalmente e sarà conservato, ai sensi delle Linee Guida del Segretario Generale della Giunta Regionale e del Segretario Generale del Presidente, nei sistemi informatici regionali CIFRA, Sistema Puglia e Diogene;
- sarà trasmesso in copia all'Assessore al Personale ed Organizzazione;
- sarà trasmesso in copia al Formez;
- il presente atto è composto da n. 6 facciate**.**

dott. Nicola PALADINO

I sottoscritti attestano che il presente procedimento istruttorio Loro affidato è stato espletato nel rispetto delle norme vigenti e che il presente schema di determinazione è conforme alle risultanze istruttorie.
I sottoscritti attestano che il presente documento è stato sottoposto a verifica per la tutela dei dati personali secondo la normativa vigente.

Il Responsabile del procedimento
dott.ssa Valeria Margherita Mona

Il Dirigente del Servizio
Reclutamento e Contrattazione
dott. Pietro Lucca

REGIONE PUGLIA - DETERMINAZIONE DEL DIRIGENTE SEZIONE PERSONALE 28 marzo 2023, n. 352

D.D. 1387/2021 - Concorsi per titoli ed esame per l'assunzione a tempo pieno e indeterminato di n. 306 unità di categoria C per vari profili professionali. Bando n. 11 area professionale "Policy Regionali" - profilo professionale "Assistente-Istruttore tecnico di policy/Ambito di ruolo Gestione e Valorizzazione del Demanio", n. 6 posti - Approvazione verbali e graduatoria della Commissione esaminatrice. Nomina dei vincitori.

IL DIRIGENTE DELLA SEZIONE

Visti gli articoli 4 e 5 della L.R. n. 7/1997.
Vista la deliberazione di Giunta Regionale n. 3261 del 28 luglio 1998.
Visti gli artt. 4 e 16 del D.Lgs. 165/2001 e s.m.i.
Visto l'art. 32 della legge 18 giugno 2009, n. 69, che prevede l'obbligo di sostituire la pubblicazione tradizionale all'Albo ufficiale con la pubblicazione di documenti digitali sui siti informatici.
Visto l'art. 18 del D. lgs. 196/03 "Codice in materia di protezione dei dati personali" in merito ai Principi applicabili ai trattamenti effettuati dai soggetti pubblici.
Visto il regolamento (UE) 2016/679 del Parlamento europeo e del Consiglio del 27 aprile 2016 relativo alla protezione delle persone fisiche con riguardo al trattamento dei dati personali, nonché alla libera circolazione di tali dati.
Visto il decreto legislativo 10 agosto 2018, n. 101, recante «Disposizioni per l'adeguamento della normativa nazionale alle disposizioni del regolamento (UE) 2016/679 del Parlamento europeo e del Consiglio, del 27 aprile 2016, relativo alla protezione delle persone fisiche con riguardo al trattamento dei dati personali, nonché alla libera circolazione di tali dati».
Visto il decreto del Presidente della Repubblica 9 maggio 1994, n. 487, concernente il «Regolamento recante norme sull›accesso agli impieghi nelle pubbliche amministrazioni e le modalità di svolgimento dei concorsi, dei concorsi unici e delle altre forme di assunzione nei pubblici impieghi».
Vista la legge 12 marzo 1999, n.68, recante "Norme per il diritto al lavoro dei disabili" e, in particolare, l'art. 3 e l'art. 18, comma 2, concernenti le quote d'obbligo occupazionali in favore delle categorie protette.
Visto il D. Lgs. 15 marzo 2010, n. 66 e ss.mm.ii., in particolare gli articoli 678 e 1014, disciplinanti la riserva di posti nel pubblico impiego a favore dei militari in ferma breve e ferma prefissata delle forze armate.
Visto il Regolamento Regionale n. 17 del 16 ottobre 2006 e ss.mm.ii. intitolato "Regolamento in materia di accesso ai rapporti di lavoro a tempo indeterminato della Regione Puglia".
Vista la deliberazione di Giunta Regionale n. 1502 del 10 settembre 2020 recante "Deliberazione della Giunta Regionale del 25 giugno 2020, n. 952 avente ad oggetto "Articolo 6, comma 2, decreto legislativo 30 marzo 2001, n. 165. Piano dei fabbisogni triennale 2020-2022. Approvazione piano assunzionale anno 2020". Procedure concorsuali relative a posti di varie categorie e dell'area dirigenti – Direttive."
Vista la deliberazione di Giunta Regionale n. 2172 del 29 dicembre 2020 avente ad oggetto: "Articolo 6, comma 2, decreto legislativo 30 marzo 2001, n. 165. Piano dei fabbisogni triennale 2020-2022 e definizione Piano Assunzionale 2020. Deliberazione 25 giugno 2020, n. 952 - Modifiche ed integrazioni".
Vista la determinazione n. 301 del 16 marzo 2021 del dirigente della Sezione Personale e Organizzazione avente ad oggetto "Approvazione del "Sistema dei profili professionali per il personale di comparto della Regione Puglia".
Vista la Deliberazione di Giunta Regionale n. 1109 del 7 luglio 2021 avente ad oggetto: "Piano assunzionale anni 2020-2021-2022 – integrazione alla deliberazione di giunta regionale n. 2172 del 29/12/2020 – adeguamento ai profili professionali".
Vista la deliberazione di Giunta Regionale n. 1736 del 28 ottobre 2021 avente ad oggetto "Seguito DGR n. 1502 del 10 settembre 2020 recante DGR regionale 25 giugno 2020, n. 952 avente ad oggetto Articolo 6, c 2, decreto legislativo 30 marzo 2001, n. 165. Piano dei fabbisogni triennale 2020-2022. Approvazione piano assunzionale anno 2020. Procedure concorsuali relative a posti di varie categorie e dell'area dirigenti-

Direttive. Integrazione direttive e approvazione Convenzione".
Vista la deliberazione di Giunta Regionale n. 1849 del 15 novembre 2021 avente ad oggetto "Piano dei fabbisogni triennale 2020-2022. Piano assunzionale 2020 - Integrazione alla Deliberazione di Giunta Regionale n. 2172 del 29.12.2020 – Ulteriori specifiche".
Vista la D.G.R. 15 settembre 2021, n. 1466 recante l'approvazione della Strategia regionale per la parità di genere, denominata "Agenda di Genere".
Vista la DGR del 7 marzo 2022, n. 302 intitolata "Valutazione di Impatto di Genere. Sistema di gestione e di monitoraggio".
Vista la determinazione n. 1387 del 20 dicembre 2021 del Dirigente della Sezione Personale avente ad oggetto l'indizione di n. 25 bandi di concorso pubblico per titoli ed esame per l'assunzione a tempo pieno e indeterminato di complessive n. 306 unità di categoria C, presso la Regione Puglia per vari profili professionali e l'approvazione dei singoli bandi di concorso.
Vista la determinazione dirigenziale n. 696 del 7 luglio 2022 del Dirigente della Sezione Personale di nomina delle n. 25 commissioni esaminatrici e contestuale assunzione dell'impegno di spesa e ss.mm.ii così come modificata dalla determinazione dirigenziale n. 750/2022.
Vista la deliberazione della Giunta Regionale n. 1576 del 30 settembre 2021 di affidamento dell'incarico di direzione *ad interim* della Sezione Personale al dott. Nicola Paladino.

Vista la Determinazione del 3 ottobre 2022, n. 30 del Direttore del Dipartimento Personale e Organizzazione di conferimento dell'incarico di direzione *ad interim* del Servizio Reclutamento e Contrattazione al dott. Pietro Lucca.
Vista l'istruttoria del Responsabile del procedimento confermata dal Dirigente del Servizio Reclutamento e Contrattazione.

Premesso che

Con determinazione dirigenziale n. 1387 del 20 dicembre 2021 della Sezione Personale, sono stati indetti n. 25 bandi di concorso pubblico per titoli ed esame per l'assunzione a tempo pieno e indeterminato di complessive n. 306 unità, categoria C, presso la Regione Puglia per vari profili professionali, tra cui il bando n. 11 per il profilo di "Assistente-Istruttore tecnico di policy, ambito di ruolo Gestione e Valorizzazione del Demanio" per n. 6 posti.
Con determinazione dirigenziale n. 696 del 7 luglio 2022, come successivamente modificata ed integrata con determinazione dirigenziale n. 750 del 18/07/2022, il dirigente della Sezione Personale, ai sensi dell'art. 4 comma 1 del Bando n. 25, ha nominato le Commission esaminatrici, tra cui quella per il profilo in oggetto.
Con nota acquisita al protocollo della Sezione Personale AOO_106/3627 del 09 marzo 2023 e con mail del 07 marzo 2023, il Segretario e il Presidente della Commissione hanno trasmesso i verbali e la documentazione relativa agli atti della procedura del predetto Bando.
Tutti i verbali dei lavori della Commissione sono stati pubblicati all'interno del sito istituzionale Concorsi della Regione Puglia, in formato tale da garantire la tutela dei dati personali. In particolare, in data 17 marzo 2023 è stato pubblicato il verbale n. 9 contenente la graduatoria stilata dalla Commissione esaminatrice, da approvare successivamente con determinazione del Dirigente della Sezione Personale.
In esito agli adempimenti previsti dall'art. 8 del Bando, la Commissione ha stilato la graduatoria sulla base dei singoli punteggi conseguiti nella prova d'esame e nella valutazione dei titoli, nonché tenendo conto degli eventuali titoli di preferenza, precedenza o riserva.
Dagli atti trasmessi, risulta che tre candidati hanno dichiarato il diritto alla riserva destinata ai volontari delle Forze Armate, ai sensi dell'articolo 678 e dell'articolo 1014 del D.Lgs. 15 marzo 2010, n. 66 e ss.mm.ii.
Dato atto che, in relazione al numero dei posti messi a bando e limitatamente all'assunzione di sei unità di personale, la suddetta riserva opera integralmente in relazione all'assunzione di n. 1 unità e che la restante frazione di posto, in applicazione del citato D.Lgs. n. 66/2010, sarà utilizzata nel caso si proceda ad ulteriori assunzioni, attingendo dalla graduatoria degli idonei.

Dato atto che non risultano scoperture sulle quote d'obbligo di cui agli articoli 3 e 18 della legge 12 marzo 1999 n.68, come da prospetto informativo -anno 2023, riferito alla situazione occupazionale aggiornata al 31 dicembre 2022.
Valutata ed accertata la regolarità degli atti trasmessi con cui la Commissione ha formulato la graduatoria contenuta nel verbale n. 9 del 06 marzo 2023, pubblicata in data 20 dicembre 2022 sul sito istituzionale della Regione Puglia.
Tutto ciò premesso ed evidenziato, occorre approvare la graduatoria del concorso per titoli ed esame per l'assunzione di n. 6 unità di personale con contratto di lavoro subordinato a tempo indeterminato, di cat. C, posizione economica C1, area professionale "Competitività e Sviluppo del Sistema Produttivo (Policy Regionali)" - profilo professionale "Assistente-Istruttore tecnico di policy, ambito Gestione e Valorizzazione del Demanio" e nominare, di conseguenza, i vincitori che si sono collocati fino all'esaurimento dei posti messi a bando.

VERIFICA AI SENSI DEL D.Lgs. 196/2003
Garanzie alla riservatezza

La pubblicazione dell'atto all'Albo telematico, salve le garanzie previste dalla Legge n. 241/90 in tema di accesso ai documenti amministrativi, avviene nel rispetto della tutela della riservatezza dei cittadini secondo quanto disposto dal Regolamento UE n. 679/2016 in materia di protezione dei dati personali, nonché dal D. Lgs. n. 196/2003 come modificato dal D. Lgs. n. 101/2018, ed ai
sensi dal vigente Regolamento Regionale n. 5/2006 per il trattamento dei dati sensibili e giudiziari, in quanto applicabile.
Ai fini della pubblicità legale, l'atto destinato alla pubblicazione è redatto in modo da evitare la diffusione di dati personali identificativi non necessari ovvero il riferimento a dati sensibili; qualora tali dati fossero indispensabili per l'adozione dell'atto, essi sono trasferiti in documenti separati, esplicitamente richiamati.

ADEMPIMENTI CONTABILI DI CUI ALLA L.R. N. 118/2011 E SUCCESSIVE MODIFICHE ED INTEGRAZIONI:

Si dichiara che il presente provvedimento non comporta alcun mutamento qualitativo e quantitativo di entrata o di spesa a carico del bilancio regionale né a carico degli enti per i cui debiti i creditori potrebbero rivalersi sulla regione e che è escluso ogni ulteriore onere aggiuntivo rispetto a quelli autorizzati a valere sullo stanziamento previsto dal bilancio regionale".

D E T E R M I N A

Per quanto espresso in premessa, che qui si intende integralmente riportato:

1. di approvare i verbali e la graduatoria stilata dalla Commissione esaminatrice del Bando di concorso pubblico per titoli ed esame, per l'assunzione di n. 6 unità di personale con contratto di lavoro subordinato a tempo indeterminato, di cat. C, posizione economica C1, area professionale "Competitività e Sviluppo del Sistema Produttivo (Policy Regionali)" - profilo professionale "Assistente-Istruttore tecnico di policy, ambito di ruolo Gestione e Valorizzazione del Demanio" per n. 6 posti, come di seguito riportata:

POS. GRAD.	COGNOME	NOME	Totale-punteggio
1	PATRUNO	ROSANNA	**28,5**
2	CALAPRICE	ALBERTO	**27,5**
3	RUBINO	MASSIMILIANO	**27,5**

4	GANGAI	PAOLA	**27,25**
5	IODICE	MARIA FABIANA	**25,75**
6	LOIODICE	LUCA	**25,5**
7	MERICO	AGNESE	**25,5**
8	LIPPOLIS	ADRIANA	**25,5**
9	VALENZANO	ROSALIA	**25,25**
10*	ROMANO	GIOVANNI	**25,25**
11	CASTELLETTI	MARIKA	25
12	LOSAPIO	ROSA	**25**
13	MASTROMARINO	DANIELA	**25**
14	MEROLA	ANTONELLO	**25**
15	ALBANESE	SERENA	**25**
16	PANELLI	VINCENZO	**25**
17	FRANKLIN	VITO	**24,75**
18	LADDAGA	LUIGI	**24,75**
19	MADDALENA	MASSIMO	**24,5**
20	GIACOVELLI	NICOLA	**24,5**
21	TATTOLI	PAOLO	**24,5**
22	ARDITO	LUCIA	**24,375**
23	D'AGOSTINO	GIUSEPPE	**24,25**
24	DI GENNARO	MICHELE	**24,25**
25	SORGENTE	MASSIMO	**24**
26	SIGNORIELLO	PAOLA	**24**
27	SAMBATI	FRANCESCO	**23,75**
28	DE MITA	GIUSEPPE	**23,75**
29	LIPPOLIS	ROBERTO	**23,75**
30	TARQUINIO	MASSIMO	**23,5**
31	LOIZZO	TOMMASO	**23,5**
32	PINTO	MARCO	**23,5**
33	LOZUPONE	LIVIA	**23,25**
34	RICCIOTTI	PASQUALE	**23,25**
35	CUNDARI	FLORIANA	**23**
36	NOBILE	LUIGI	**23**
37*	TRAMONTE	EMILIO	**23**

38	CAPONIO	GIUSEPPE VITO	**23**
39	LENTINI	MICHELE	**22,875**
40	SCIANNAMEO	SERENA	**22,5**
41	LASTELLA	EZIA	**22,5**
42	BIANCO	VINCENZO	**22,5**
43	ALTIERI	GILDO	**22,5**
44	MEROLA	RAFFAELE	**22,25**
45	CHIMIENTI	ROBERTA	**22**
46	ROTONDO	LUIGI	**22**
47	ANTONUCCI	ROSA	**22**
48	LATERZA	GIANDOMENICO	**21,625**
49*	CARIELLO	ARCANGELO	**21,625**
50	APPICE	VINCENZO	**21,5**
51	GRIMALDI	TOMMASO	**21,25**
52	PARADISO	SERENA	**21,25**
53	GRECO	FIORENTINO	**21,25**
54	D' ALO'	GIOVANNI MARIA ALBERTO	**21**

*** Candidati che hanno dichiarato il diritto alla riserva ai sensi degli Artt. 678 e 1014 del D.Lgs. 15.03.2010**

2. di nominare vincitori del concorso in oggetto, in base all'approvanda graduatoria, i seguenti candidati utilmente collocatisi fino all'esaurimento dei n. 6 posti messi a bando, sotto condizione dell'esito degli accertamenti disposti al successivo punto 3:

Pos. Grad.	**Cognome**	**Nome**
1	PATRUNO	ROSANNA
2	CALAPRICE	ALBERTO
3	RUBINO	MASSIMILIANO
4	GANGAI	PAOLA
5	IODICE	MARIA FABIANA
10*	ROMANO	GIOVANNI

*** Candidato avente diritto alla riserva ai sensi degli Artt. 678 e 1014 del D.Lgs. 15.03.2010**

3. di stabilire che la suddetta graduatoria potrà essere modificata all'esito dell'accertamento d'ufficio in ordine al possesso: dei requisiti di ammissione, dei titoli valutati, nonché dei titoli di preferenza e/o precedenza oltre che dei titoli di riserva eventualmente dichiarati e all'esito di eventuali ricorsi giurisdizionali;
4. di stabilire che a conclusione degli accertamenti di cui al punto precedente si procederà ad autorizzare l'assunzione dei candidati dichiarati vincitori;

5. di dare atto che detta graduatoria rimarrà vigente per un termine di due anni dalla data di approvazione ai sensi dell'articolo 35, comma 5-ter del D. Lgs. n. 165/2001;
6. di disporre la pubblicazione del presente provvedimento nel Bollettino Ufficiale e nel sito istituzionale della Regione Puglia, alla Sezione "Concorsi/Aggiornamenti Bandi e Avvisi regionali".

Il presente provvedimento:

- sarà pubblicato nell'albo telematico delle determinazioni dirigenziali della Regione Puglia;
- è unicamente formato con mezzi informatici, firmato digitalmente e sarà conservato, ai sensi delle Linee Guida del Segretario Generale della Giunta Regionale e del Segretario Generale del Presidente, nei sistemi informatici regionali CIFRA, Sistema Puglia e Diogene;
- sarà trasmesso in copia all'Assessore al Personale ed Organizzazione;
- sarà trasmesso in copia al Formez;
- il presente atto è composto da n. 7 facciate**.**

dott. Nicola PALADINO

I sottoscritti attestano che il presente procedimento istruttorio Loro affidato è stato espletato nel rispetto delle norme vigenti e che il presente schema di determinazione è conforme alle risultanze istruttorie.
I sottoscritti attestano che il presente documento è stato sottoposto a verifica per la tutela dei dati personali secondo la normativa vigente.

Il Responsabile del procedimento
dott.ssa Valeria Margherita Mona

Il Dirigente del Servizio
Reclutamento e Contrattazione
dott. Pietro Lucca

ARIF PUGLIA - AGENZIA REGIONALE PER LE ATTIVITA' IRRIGUE E FORESTALI

Avviso pubblico mediante selezione per titoli e colloquio per l'assunzione complessiva di n. 360 operai con contratto a tempo pieno e determinato per lo svolgimento di attività stagionali che può essere rinnovato nel rispetto dei vincoli dettati dal legislatore nei successivi anni fino alla validità della graduatoria, con qualifica di operaio idraulico-forestale 4° livello "operaio specializzato" - del "Contratto collettivo nazionale di lavoro per gli addetti ai lavori di sistemazione idraulico-forestale e idraulico-agraria"

IL DIRETTORE GENERALE

VISTO l'art. 36 D.lgs. n. 165/2001 e successive modifiche ed integrazioni;

VISTA la normativa in vigore relativamente ai vincoli ed ai tetti alle assunzioni di personale;

VISTO il vigente contratto collettivo nazionale di lavoro *per gli addetti ai lavori di sistemazione idraulico-forestale e idraulico-agraria*;

VISTA la Deliberazione del Commissario Straordinario n. 191 del 20 aprile 2020, relativa al piano del fabbisogno di personale per l'anno 2020 ed il triennio 2020/2022;

VISTA la Deliberazione del Direttore Generale n. 1242 del 1 dicembre 2022, relativa al piano parziale dei fabbisogni triennale 2022-2024 e piano delle assunzioni a tempo indeterminato anno 2022;

VISTA la Deliberazione del Direttore Generale n. 194 del 10/03/2023, relativa alla programmazione del fabbisogno di personale a tempo determinato per l'anno 2023 ed il triennio 2023 - 2025;

RENDE NOTO

che è indetta una selezione pubblica – per titoli e colloquio – per l'assunzione complessiva di n. 360 operai con contratto a tempo pieno e determinato per lo svolgimento di attività stagionali della durata di massimo 156 (centocinquantasei) giorni che può essere rinnovato nel rispetto dei vincoli dettati dal legislatore e di quelli finanziari nei successivi anni fino alla validità della graduatoria, in base sia alle esigenze dell'Ente sia alla valutazione positiva dell'apporto professionale reso, con qualifica di operaio idraulico-forestale 4**°** livello "operaio specializzato" - ai sensi del "Contratto collettivo nazionale di lavoro per gli addetti ai lavori di sistemazione idraulico-forestale e idraulico-agraria" e del CIRL Puglia, da destinare presso i seguenti compartimenti dell'ente, come di seguito individuati:

- Compartimento di Foggia (territorio provinciale) n. 88;
- Compartimento di Bari – Bat (territori provinciali) n. 153;
- Compartimento di Brindisi (territorio provinciale) n. 12;
- Compartimento di Taranto (territorio provinciale) n. 47;
- Compartimento di Lecce (territorio provinciale) n. 60.

Ai sensi dell'art. 1014, comma 1 e 3 e dell'art. 678 comma 9 del d.lgs. 66/2010, è prevista la riserva di posti per i volontari delle FF.AA.. Tale riserva opererà nell'ambito di ciascun compartimento in base allo specifico numero di posti messi a concorso. L'omessa dichiarazione, entro la data di scadenza del bando, dei titoli che danno diritto alla riserva di cui al presente articolo, anche se posseduti entro tale data, esclude il candidato/a dal beneficio. Il posto eventualmente non coperto, per mancanza di concorrenti o di idonei appartenenti alla predetta categoria riservataria, sono attribuiti al concorrente senza riserva utilmente collocato in graduatoria, ai sensi delle vigenti disposizioni in materia.

Art. 1 – Mansioni e ambito di servizio

1. Le mansioni da svolgere sono quelle riconducibili alla **qualifica di operaio idraulico-forestale 4°** livello **"operaio specializzato" -** del "*Contratto collettivo nazionale di lavoro per gli addetti ai lavori di sistemazione idraulico-forestale e idraulico-agraria*", nonché dei contratti integrativi regionali di lavoro.
2. Gli operai potranno essere addetti al servizio AIB, al servizio irriguo, alla conduzione di macchine agricole, ai trattamenti antiparassitari, alla conduzione di macchine forestali e alla cura delle pinete, nonché all'espletamento di tutte le attività istituzionalmente attribuite all'Ente e a quelle connesse.
3. Al fine di dare massima efficienza ed efficacia all'operato dell'Amministrazione, all'esito della procedura concorsuale verranno predisposte, le singole graduatorie suddivise per compartimenti in base alla scelta effettuata in fase di presentazione della domanda, nella quale potrà essere indicato un solo compartimento di partecipazione.
4. I candidati assunti all'esito della procedura di selezione saranno successivamente assegnati alle rispettive sedi di lavoro, con il relativo profilo, con atto della Direzione Generale, tenendo conto del compartimento e nell'ambito dello stesso, applicando l'art. 5 del D.Lgs 165/2001.

Art. 2 - Requisiti per l'ammissione

1. Per l'ammissione alla selezione pubblica sono richiesti i sotto elencati requisiti generali:

- cittadinanza italiana o cittadinanza di uno degli Stati membri dell'Unione Europea; i cittadini degli altri Stati membri dell'Unione Europea diversi dall'Italia, devono godere dei diritti civili e politici anche negli Stati di appartenenza o di provenienza e avere adeguata conoscenza della lingua italiana.
- età non inferiore ad anni 18 e non superiore all'età prevista dalle norme vigenti in materia di collocamento a riposo;
- godimento dei diritti civili e politici;
- non essere stato escluso dall'elettorato politico attivo;
- idoneità psicofisica assoluta allo svolgimento delle mansioni proprie della qualifica da svolgere, da accertare mediante visita medica preassuntiva;
- non avere riportato condanne penali e non avere procedimenti penali pendenti che impediscono la costituzione di un rapporto di lavoro con la Pubblica Amministrazione;
- non essere stato interdetto o sottoposto a misure che per legge escludono l'accesso agli impieghi presso le Pubbliche Amministrazioni;
- non essere stato destituito, dispensato dall'impiego presso una Pubblica Amministrazione per persistente insufficiente rendimento, (ovvero) non essere stato dichiarato decaduto da un impiego statale, ovvero non essere stato licenziato da una Pubblica Amministrazione ad esito di un procedimento disciplinare per scarso rendimento o per aver conseguito l'impiego mediante la produzione di documenti falsi o con mezzi fraudolenti;
- per i soli concorrenti di sesso maschile, essere in posizione regolare nei riguardi degli obblighi di leva e del servizio militare;
- diploma di Scuola Secondaria di primo grado ovvero assolvimento obbligo scolastico o licenza media inferiore. Il titolo di studio conseguito all'estero deve aver ottenuto la necessaria equipollenza a quelli italiani, rilasciata dalle competenti autorità;
- patente di guida categoria "B";

Tutti i suddetti requisiti devono essere posseduti alla data di scadenza del termine stabilito per la presentazione della domanda di partecipazione alla selezione.

2. Nella domanda i partecipanti dovranno indicare esclusivamente n. 1 compartimento per la cui selezione vorranno partecipare.

3. L'accertamento della mancanza di uno solo dei requisiti prescritti per l'ammissione al concorso comporta, in qualunque tempo, l'esclusione dalla presente procedura e/o la risoluzione del rapporto di lavoro ove già instaurato.

Art. 3 - Tassa di concorso

1. Per la partecipazione alla selezione deve essere effettuato, a pena di esclusione, il versamento della quota di partecipazione di € 10,33 (dieci/33), a favore di ARIF - Agenzia Regionale per le Attività Irrigue e Forestali, mediante pagamento con il sistema PagoPa al seguente link: https://arif.soluzionipa.it/portal/servizi/pagamenti/nuovo_pagamento_online/11. A pagamento effettuato sarà possibile scaricare la relativa ricevuta da allegare alla domanda di partecipazione.
2. Il contributo di ammissione non è rimborsabile, anche in caso di revoca della procedura.

Art. 4 – Domanda di ammissione – Termini e modalità di trasmissione

1. Gli aspiranti devono presentare la domanda di ammissione alla selezione pubblica, completa delle dichiarazioni e degli allegati richiesti, entro il termine perentorio delle ore 15,00 del 20° giorno dalla data di pubblicazione del presente bando sul BURP. Nel caso in cui il termine del 20° giorno ricada in giornata festiva la scadenza slitterà al primo giorno feriale successivo.

2. La domanda di partecipazione dovrà essere compilata telematicamente tramite il link di accesso alla piattaforma **https://app.iolavoronelpubblico.it/bandi/arif_operaio/accedi.php** (per un uso ottimale della piattaforma utilizzare Google Chrome o Firefox) per la presentazione delle domande e la ricezione delle candidature.

3. Alla piattaforma denominata IoLavoroNelPubblico (di seguito "Piattaforma") della Società Adecco Italia S.p.A. si potrà accedere attraverso apposita procedura di registrazione o tramite Sistema Pubblico di Identità Digitale (SPID).

4. **La piattaforma sarà attiva solo dal momento della pubblicazione dell'avviso sul BURP.**

5. I candidati nella home page della Piattaforma avranno accesso alla Guida Candidati tramite il comando "Consulta la guida candidati" e potranno consultare le FAQ per le indicazioni di dettaglio relative alla corretta presentazione della domanda di partecipazione. Per inviare la propria candidatura il candidato, una volta effettuato l'accesso in Piattaforma, dovrà aprire la sezione "candidatura" compilare tutti i campi obbligatori ed allegare quanto richiesto pena l'impossibilità di inviare la candidatura.

6. Una volta completati tutti i campi il candidato potrà inviare la domanda di partecipazione cliccando sul pulsante "sottoponi candidatura".

7. Dopo aver sottoposto la propria candidatura si verrà indirizzati alla pagina "comunicazioni" dove il candidato troverà la domanda di partecipazione generata come documento pdf. La domanda di partecipazione andrà stampata, firmata ed allegata alla piattaforma tramite apposita sezione ai sensi e per gli effetti del DPR 445/2000 in ordine alla formalizzazione delle Dichiarazioni in essa contenute.

8. Una volta compilata la domanda, i candidati riceveranno una e-mail avente ad oggetto "Candidatura da completare" e contenente le indicazioni per il corretto completamento della stessa.

9. Solo dopo aver concluso correttamente il processo di candidatura attraverso la sottoscrizione e il caricamento in piattaforma della domanda di partecipazione di cui al punto 5.1, i candidati riceveranno una seconda e-mail di conferma da intendersi quale attestazione dell'avvenuta ricezione della domanda di partecipazione.

10. All'interno della propria area riservata, nella sezione "Comunicazioni", i candidati potranno formulare domande o quesiti per i quali non abbiano trovato una risposta nella Guida Candidati tramite il comando "Invia comunicazione o richiesta".

11. Si invitano i candidati a finalizzare la domanda di partecipazione corredata da tutta la documentazione richiesta dal presente articolo con congruo anticipo rispetto alla scadenza del termine al fine di evitare di incorrere in eventuali malfunzionamenti del sistema informatico dovuti al sovraccarico dei canali di

trasmissione che possano impedire la ricezione della domanda.

12. Il bando di concorso integrale sarà pubblicato, in formato stampabile, sul sito ufficiale dell'ARIF: www.arifpuglia.it nell'apposita Sezione Amministrazione Trasparente – Bandi di Concorso e sul BURP.

13. Nella domanda di ammissione i concorrenti sono tenuti a dichiarare, ai sensi del D.P.R. 28/12/2000, n. 445:

a) il cognome e il nome, il luogo e la data di nascita e il codice fiscale;

b) la residenza anagrafica, il numero telefonico, l'indirizzo di posta elettronica e l'eventuale recapito presso cui indirizzare ogni comunicazione, nell'intesa che, in difetto di diversa indicazione, varrà la residenza dichiarata;

c) l'indicazione del compartimento per il quale si intende partecipare;

d) il possesso della cittadinanza italiana, (ovvero) il possesso della cittadinanza di uno Stato membro dell'Unione Europea. I cittadini non italiani appartenenti all'U.E. devono altresì dichiarare di godere dei diritti civili e politici anche negli Stati di appartenenza o di provenienza e di avere adeguata conoscenza della lingua italiana;

e) il Comune di iscrizione nelle liste elettorali, ovvero i motivi della non iscrizione o della cancellazione dalle liste medesime;

f) di essere fisicamente idoneo all'impiego ed allo svolgimento delle mansioni relative al posto messo a selezione;

g) di non aver riportato condanne penali e di non aver procedimenti penali pendenti, che impediscono la costituzione di un rapporto di lavoro con la Pubblica Amministrazione. Devono comunque essere indicate tutte le condanne penali riportate ed i procedimenti penali in corso;

h) di non essere stato interdetto o sottoposto a misure che, per legge, escludono l'accesso agli impieghi presso le Pubbliche Amministrazioni;

i) di non essere stato destituito, dispensato dall'impiego presso una Pubblica Amministrazione per persistente insufficiente rendimento, (ovvero) di non essere stato dichiarato decaduto da un impiego statale, (ovvero) di non essere stato licenziato da una Pubblica Amministrazione ad esito di un procedimento disciplinare per scarso rendimento o per aver conseguito l'impiego mediante la produzione di documenti falsi o con mezzi fraudolenti;

j) di essere in posizione regolare nei riguardi degli obblighi di leva e del servizio militare (soltanto per il candidato di sesso maschile);

k) il possesso del titolo di studio richiesto dall'art. 2 dell'avviso, con indicazione dell'Istituto presso il quale è stato conseguito, della data e della votazione ottenuta. Per il titolo di studio conseguito all'estero deve essere dichiarato l'avvenuto riconoscimento di equipollenza/equivalenza, da parte dell'Autorità competente, del titolo di studio posseduto con quello italiano;

l) il possesso della patente di guida categoria "B";

m) l'eventuale possesso di ulteriori titoli di studio (specificare secondo le indicazioni sopra descritte);

n) l'eventuale possesso di ulteriori patenti (specificare categoria);

o) l'eventuale possesso dei titoli previsti dall'art. 7 c. 5 del presente avviso per l'esonero dal sostenimento dell'eventuale prova preselettiva;

p) l'eventuale possesso di uno o più titoli di preferenza, tra quelli previsti dall'art. 5, commi 4 e 5 del dpr n. 487/1994 e s.m.i., da specificare espressamente. La mancata indicazione di tali titoli nella domanda di partecipazione comporta l'automatica esclusione del candidato dai relativi benefici;

q) l'eventuale esperienza con qualifica di operaio idraulico-forestale (con mansioni in forestazione, AIB e gestione comprensori irrigui) con la Pubblica Amministrazione e/o enti pubblici economici con contratti di lavoro subordinato e/o in somministrazione, specificando il datore di lavoro, la durata e le mansioni;

r) l'eventuale diritto di riserva per i volontari delle FF.AA. di cui all'art. 1014, comma 1 e 3 e dell'art. 678 comma 9 del d.lgs. 66/2010;

s) l'autorizzazione, a favore di Arif al trattamento dei dati personali e sensibili, ai sensi della normativa dettata a tutela della privacy;

t) la conformità all'originale di tutti i documenti allegati in fotocopia, ai sensi del dpr n. 445/2000e s.m.i.;

u) la consapevolezza e conoscenza delle sanzioni previste dall'art. 76 del citato dpr n. 445/2000 e s.m.i., per le ipotesi di falsità in atti e dichiarazioni mendaci;

v) l'accettazione incondizionata delle condizioni previste dal bando di selezione, dagli appositi regolamenti dell'ente per quanto non espressamente previsto dal bando e, in caso di assunzione, da tutte le disposizioni che regolano lo stato giuridico ed economico dei dipendenti delle pubbliche amministrazioni.

Art. 5 - Documentazione a corredo della domanda

1. A corredo della domanda i concorrenti devono produrre i documenti sotto indicati:

   a) copia del documento di identità in corso di validità;

   b) la ricevuta comprovante l'avvenuto pagamento della tassa di concorso;

   c) il titolo di studio richiesto per l'ammissione alla procedura concorsuale, di cui al precedente art. 2, o titolo di studio superiore;

   d) copia della patente di guida richiesta per l'ammissione alla procedura concorsuale o patente di guida di categoria superiore;

   e) il curriculum vitae (non oggetto di valutazione).

   Inoltre, al fine di comprovare l'eventuale possesso di titoli dichiarati in domanda è obbligatorio allegare alla stessa quanto segue:

   f) estratto INPS giornate lavorative attestante esperienze in ambito idraulico/forestale;

   g) modello C2 Storico dei centri per l'impiego;

   h) eventuale documentazione relativa ai titoli di preferenza ex art. 5 D.P.R. 487/1994;

   Non saranno valutati i titoli dichiarati nella domanda di partecipazione in caso di mancata allegazione dei suddetti documenti;

2. L'Amministrazione si riserva la facoltà di procedere ad idonei controlli sulla veridicità del contenuto delle dichiarazioni sostitutive ai sensi dell'art. 71 del citato D.P.R. 445/00.

Art. 6 – Cause di esclusione

1. Non è comunque sanabile e comporta l'esclusione dal concorso:

   - la domanda di ammissione presentata in modalità differenti a quella indicata all'art. 4 del presente avviso;

   - l'omissione del versamento, nel termine prescritto, della tassa di ammissione al concorso;

- la mancata sottoscrizione della domanda;

- l'assenza degli allegati suindicati obbligatoriamente previsti dal presente bando ai fini dell'ammissione.

Art. 7 – Eventuale prova preselettiva

1. La valutazione dell'esperienza e dei titoli e la prova concorsuale potranno essere precedute da una prova preselettiva.
2. Alla preselezione saranno ammessi con riserva a partecipare tutti coloro che avranno presentato domanda di partecipazione alla selezione nel termine di scadenza del bando, a prescindere dalla regolarità della domanda stessa che verrà verificata successivamente limitatamente agli aspiranti che avranno superato la prova.
3. La prova di preselezione è finalizzata al mero giudizio di ammissione o non ammissione a sostenere le successive prove previste e non è considerata ai fini del punteggio finale della successiva graduatoria di merito della selezione.
4. La preselezione consisterà nella somministrazione di un test con domande a risposta multipla di tipo psico-attitudinali e/o cultura generale e/o tecnico. Al fine del superamento della prova preselettiva i candidati dovranno conseguire almeno 21 punti su 30.
5. Non saranno tenuti a partecipare alla prova preselettiva, e passeranno direttamente alla valutazione dell'esperienza e dei titoli e al sostenimento della prova teorico-pratica, i candidati che hanno lavorato per almeno 500 giornate complessive, negli ultimi 8 anni, per questa Agenzia con profilo da operaio idraulico-forestale con rapporto di lavoro subordinato o di lavoro in somministrazione.
6. Conseguiranno l'ammissione alla fase successiva i primi 360 classificati nella prova preselettiva ed eventuali ex aequo, oltre i candidati di cui al comma precedente.
7. Nel caso in cui il numero dei candidati ammissibili alla prova preselettiva sia inferiore o uguale a n. 360 si potrà non procedere all'espletamento della stessa, con passaggio diretto alla fase successiva.
8. La mancata presentazione equivarrà a rinuncia al concorso, anche se la stessa fosse dipendente da causa di forza maggiore. I candidati dovranno presentarsi alla prova muniti di un valido documento di riconoscimento.

Art. 8 – Commissione esaminatrice

1. La Commissione esaminatrice della selezione pubblica sarà composta da tre componenti (Presidente ed altri due membri esperti) e dal Segretario della Commissione. Tali soggetti non dovranno trovarsi nelle condizioni di cui all'articolo 35 bis del D.Lgs. n. 165/2001, articolo introdotto dalla legge n. 190/2012.
2. Considerato che la selezione pubblica sarà suddivisa in singole procedure per ciascun compartimento come su individuati, si procederà alla nomina di sotto-commissioni, per la valutazione della sola prova teorico-pratica. I componenti delle suddette sotto-commissioni non dovranno trovarsi nelle condizioni di cui all'articolo 35 bis del D.Lgs. n. 165/2001, articolo introdotto dalla legge n. 190/2012.

Art. 9 – Valutazione dei titoli

1. La valutazione dei titoli è effettuata dalla commissione esaminatrice dopo lo svolgimento delle prove preselettive nei confronti dei candidati che hanno superato le stesse o che ne sono stati esonerati. Resta fermo che i titoli non espressamente dichiarati nella domanda di ammissione al concorso non saranno presi in considerazione.
2. I titoli valutabili per un punteggio massimo complessivo di 30 punti sono ripartiti nell'ambito delle seguenti categorie:
   a) Esperienza con qualifica di operaio (con mansioni in forestazione, AIB e gestione comprensori irrigui) con la Pubblica Amministrazione e/o enti pubblici economici con contratti di lavoro subordinato e/o in somministrazione: max punti 25 - in particolare, il punteggio verrà attribuito come di seguito:

da 1 a 50 giornate rese: punti 2;

da 51 a 100 giornate rese: punti 4;

da 101 a 150 giornate rese: punti 6;

da 151 a 200 giornate rese: punti 8;

da 201 a 250 giornate rese: punti 10;

da 251 a 300 giornate rese: punti 12;

da 301 a 350 giornate rese: punti 14;

da 351 a 400 giornate rese: punti 16;

da 401 a 450 giornate rese: punti 18;

da 451 a 500 giornate rese: punti 20;

da 501 a 550 giornate rese: punti 22;

oltre 551 giornate rese: punti 25.

b) Ulteriori titoli: max punti 5

La Commissione esaminerà gli eventuali ulteriori titoli presentati dal candidato come segue:

- diploma di Scuola Superiore secondaria di secondo grado: **punti 1**;
- diploma di Laurea triennale prevista dal D.M. 509/1999 o dal successivo D.M. 270/2004, diploma di laurea del vecchio ordinamento conseguita secondo gli ordinamenti didattici previgenti al D.M. 509/99, laurea Specialistica (LS) conseguita ai sensi del DM 3 novembre 1999, n. 509; laurea Magistrale (LM) conseguita ai sensi del DM 22 ottobre 2004, n. 270 e laurea Magistrale a ciclo unico: **punti 2**;
- patente Cat. C: **punti 1;**
- patente Cat E: **punti 1.**

Sarà attribuito il punteggio per massimo un titolo per ciascuna categoria.

3. I titoli di cui il candidato richiede la valutazione devono essere posseduti alla data di scadenza del termine di presentazione della domanda di cui al presente bando.

Art. 10 - Svolgimento della prova

1. **La prova consiste in:**

   Prova teorico-pratica-orale max 70 punti: La prova sarà volta ad accertare l'idoneità del candidato allo svolgimento delle attività del profilo di operaio idraulico-forestale consistente principalmente nella esecuzione di operazioni tecnico-manuali mediante l'utilizzo di attrezzature di norma utilizzate dall'ARIF nonché sulle attività del profilo di operaio come sopra definite e sull'organizzazione dell'ARIF.
   La prova pratica s'intenderà superata se il candidato conseguirà un punteggio di almeno 42 su 70.

2. I candidati dovranno presentarsi per sostenere la prova d'esame muniti di uno dei seguenti documenti di riconoscimento validi ai sensi dell'art.35 del D.P.R. n.445/00: carta di identità, passaporto, patente di guida, tessere di riconoscimento, purché munite di fotografia e di timbro o di altra segnatura equivalente, rilasciate da un'amministrazione dello Stato.

3. La mancata presentazione di un candidato alla prova è considerata esplicita e definitiva manifestazione della sua volontà di rinunciare alla selezione.

4. La prova si svolgerà secondo il calendario che sarà reso noto da parte della Commissione esaminatrice con le modalità e nei tempi specificati nel presente avviso.

5. Con le stesse modalità sarà reso noto l'elenco dei candidati ammessi alle prove di concorso a seguito della preselezione.

Art. 11 - Graduatoria

1. Il punteggio finale sarà dato dalla sommatoria dei punteggi conseguiti in seguito alla valutazione dei titoli come sopra esplicitati e della votazione conseguita nella prova.
2. Ai sensi dell'art. 1014, comma 1 e 3 e dell'art. 678 comma 9 del d.lgs. 66/2010, è prevista la riserva di posti pari al 30% per i volontari delle FF.AA.. Tale riserva opererà nell'ambito di ciascun compartimento in base allo specifico numero di posti messi a concorso.
3. A parità di punteggio, tra due o più candidati, si applicheranno le preferenze previste dall'art. 5, comma 4 e comma 5 del DPR 487/94;
4. In caso di ulteriore parità è preferito il candidato più giovane di età.
5. Al fine di agevolare lo svolgimento delle attività istituzionali dell'Ente, le assunzioni e lo smistamento del personale avverranno attingendo dalle singole graduatorie territoriali.
6. Le graduatorie territoriali avranno la validità prevista dalla normativa, nei limiti di spesa stabiliti dalla legge, a decorrere dalla data di pubblicazione della stessa, ai fini delle necessità assunzionali stagionali che, per la medesima qualifica, si dovessero rendere necessarie entro lo stesso periodo di tempo.
7. Nel caso di incapienza delle singole graduatorie territoriali rispetto ai posti messi a concorso, l'Arif si riserva la facoltà di procedere ad attingere dalle altre graduatorie territoriali, tenendo conto della prossimità della sede di lavoro rispetto alla residenza/domicilio del dipendente.

Art. 12 - Esito del Concorso – Assunzione in servizio - Comunicazioni

1. Le graduatorie finali della selezione, che secondo quanto previsto dal presente bando, terranno conto dell'eventuale applicazione delle sopra citate preferenze, verranno approvate, unitamente a tutti gli atti delle operazioni concorsuali, con deliberazione del Direttore Generale e verranno rese note mediante pubblicazione sul sito internet di Arif, in Amministrazione trasparente/Bandi di concorso.
2. Con l'approvazione della graduatoria finale verranno individuati i concorrenti vincitori.
3. I vincitori saranno sottoposti a visita medica preassuntiva finalizzata ad attestare l'idoneità assoluta allo svolgimento delle attività previste per la qualifica di operaio idraulico-forestale.
4. Dopo il superamento della visita medica i vincitori saranno invitati a presentarsi personalmente presso il competente ufficio, entro il termine indicato nella comunicazione di assunzione, per la stipulazione del contratto individuale di lavoro subordinato a tempo determinato secondo le disposizioni del vigente **contratto collettivo nazionale di lavoro per gli addetti ai lavori di sistemazione idraulico-forestale e idraulico-agraria"**, nonché dei contratti integrativi regionali di lavoro. La fissazione della data di effettiva assunzione in servizio è comunque subordinata al rispetto, da parte dell'Agenzia, dei vincoli normativi, contrattuali, finanziari o di altra natura che risulteranno vigenti, senza che il vincitore od altri concorrenti idonei possano vantare diritti nei confronti della stessa.
5. L'efficacia del predetto contratto individuale è subordinata al superamento di un periodo di prova di 6 giorni, non prorogabile né rinnovabile, ai sensi di quanto disposto dall'art. 47 del vigente C.C.N.L. per gli addetti ai lavori di sistemazione idraulico-forestale e idraulico-agraria.
6. Nel caso di rinuncia o di decadimento dal servizio, l'Agenzia si riserva la facoltà di procedere, in sostituzione di esso, all'assunzione del concorrente idoneo che segua immediatamente nell'ordine della specifica graduatoria.
7. Ogni avviso e comunicazione relativi alla presente procedura concorsuale saranno effettuati da questa Agenzia mediante la pubblicazione sul sito istituzionale dell'Ente: www.arifpuglia.it, nell'apposita Sezione Amministrazione Trasparente – Bandi di concorso, e mediante affissione all'Albo Pretorio on-line. Tali avvisi e comunicazioni, effettuati con le modalità di cui sopra, avranno valore di notifica a tutti gli effetti di legge.

Art. 13 - Trattamento economico e previdenziale

1. Le assunzioni del personale, successivamente al superamento della prova d'esame sono effettuate con contratto individuale di lavoro subordinato a tempo determinato e con attribuzione delle mansioni, dello stato giuridico e del trattamento economico previsti, dal relativo "contratto collettivo nazionale di lavoro per gli addetti ai lavori di sistemazione idraulico-forestale e idraulico-agraria", nonché dai contratti integrativi regionali di lavoro, con qualifica di operaio 4° livello "operaio specializzato".
2. Tutti gli emolumenti sono soggetti alle ritenute di legge previdenziali, assistenziali ed erariali a norma di legge.

Art. 14 - Pari Opportunità

1. Il presente bando viene emanato nel rispetto della legge 10 aprile 1991, n. 125 e s.m.i., e dell'art. 57 D. Lgs. n. 165 del 30 marzo 2001 e ss.mm.ii., che garantiscono pari opportunità tra uomini e donne per l'accesso ai posti messi a concorso.

Art. 15 – Informazioni sul trattamento dei dati

1. Ai sensi degli artt. 12 e 13 Regolamento UE n. 679/2016, ai fini del presente avviso pubblico è titolare del Trattamento dei dati personali l'Agenzia Regionale per le attività Irrigue e Forestali – Arif – nella persona del dr. agr. Francesco Ferraro, quale rappresentante legale, con sede in via delle Magnolie, 6, 70026, Modugno, pec: protocollo@pec.arifpuglia.it, recapito mail: protocollo@arif.regione.puglia.it.
2. Il Titolare del Trattamento, informa che tutti i dati dei candidati saranno utilizzati esclusivamente per ciascuna e tutte le attività previste dal presente bando. La base giuridica del trattamento è l'art. 6, par. 1, lett a), Reg. UE n. 679/2016, ovvero il consenso del candidato prestato in modo libero, consapevole, chiaro per la partecipazione al presente concorso ed allegato alla domanda di partecipazione.
3. Il Responsabile del trattamento è dr. agr. Francesco Ferraro, quale rappresentante legale, con sede in via delle Magnolie, 6, 70026, Modugno, pec: protocollo@pec.arifpuglia.it, recapito mail: protocollo@arif.regione.puglia.it. Il trattamento è effettuato con procedure informatizzate al solo fine indicato nel presente bando.
4. Il Responsabile della Protezione dei dati (DPO) è il dr. agr. Francesco Ferraro, quale rappresentante legale, con sede in via delle Magnolie, 6, 70026, Modugno, pec: protocollo@pec.arifpuglia.it, recapito mail: protocollo@arif.regione.puglia.it.
5. La mancanza di consenso al trattamento dei dati non consentirà al candidato di partecipare alla presente procedura poiché sono richiesti i soli dati necessari e pertinenti per le finalità esplicitate nel bando ed in tale articolo richiamate. Il conferimento dei dati richiesti nel presente bando è necessario per valutare i requisiti di partecipazione ed il possesso dei titoli e la loro mancata indicazione preclude tale valutazione.
6. Nell'Ente potranno venire a conoscenza dei suddetti dati personali il Responsabile di Trattamento e gli eventuali incaricati che dovranno espletare la propria collaborazione per tutte le attività previste dal bando. Tutti i detti soggetti coinvolti nelle operazioni di trattamento garantiranno la riservatezza dei dati di tutti gli interessati partecipanti alla presente procedura concorsuale.
7. I dati personali dei candidati saranno conservati finché non saranno più necessari ai fini della presente procedura. I candidati potranno esercitare i diritti previsti dagli artt. 12-22 del Regolamento UE, rivolgendosi al Responsabile di Trattamento che qui di seguito si riepilogano. È diritto dell'interessato richiedere in qualsiasi momento la revoca del consenso prestato e l'accesso al trattamento dei propri dati personali, di chiederne l'aggiornamento, la rettifica, la cancellazione o la trasformazione in forma anonima o il blocco dei dati trattati in violazione di legge.
8. All'interessato è riservata la facoltà di opporsi al trattamento dei dati personali e di presentare reclamo al Garante in caso di violazione dei propri dati personali (art. 77 del regolamento UE 679/2016). La revoca del consenso è efficace dal momento in cui essa è esercitata, restando la liceità del trattamento in precedenza effettuato.

Art. 16 - Disposizioni finali

1. Il presente bando di selezione costituisce a tutti gli effetti “lex specialis”. La dichiarazione effettuata dal candidato e contenuta nella domanda di partecipazione alla selezione, di accettazione incondizionata di quanto previsto dal presente bando, comporta l’implicita accettazione, senza riserva alcuna, di tutte le prescrizioni contenute nel bando stesso.
2. L’Amministrazione si riserva il diritto di modificare, prorogare, riaprire i termini di presentazione delle domande o, eventualmente, di revocare il presente bando, di sospendere o di annullare la procedura concorsuale o di non procedere all’assunzione, a suo insindacabile giudizio, quando l’interesse pubblico lo richieda in dipendenza di sopravvenute circostanze preclusive di natura normativa, contrattuale, organizzativa o finanziaria, senza che il vincitore od altri concorrenti idonei possano per questo vantare diritti nei confronti dell’Agenzia.
3. Per quanto non previsto dal presente bando viene fatto riferimento alle norme vigenti legislative, contrattuali e regolamentari.
4. Il bando integrale della procedura selettiva ed il relativo allegato schema di domanda di partecipazione sono disponibili sul sito internet: arifpuglia.it, nella sezione Amministrazione trasparente, sotto-sezione Bandi di concorso e sul BURP.
5. Il responsabile del procedimento è il dr. Vincenzo Masi. Il referente per informazioni è il è il dr. Michele Pavia, recapito telefonico: 080/9183031, indirizzo di posta elettronica: m.pavia@arif.regione.puglia.it.

MODUGNO Lì, 24 marzo 2023

IL Direttore Generale ARIF

Dr. Agr. Francesco Ferraro

ASL BA

AVVISO PUBBLICO, PER COLLOQUIO E TITOLI, DI MOBILITA' VOLONTARIA TRA ENTI DEL COMPARTO SANITA' DEL SERVIZIO SANITARIO NAZIONALE PER LA COPERTURA A TEMPO INDETERMINATO DI N. 1 POSTO DI DIRIGENTE MEDICO DISCIPLINA CHIRURGIA GENERALE PRESSO IL P.O. DI CORATO.

IL DIRETTORE GENERALE

Rende noto che, in esecuzione della D.D.G. n. 627 del 24.03.2023, è indetto avviso pubblico, per colloquio e titoli, di mobilità nazionale tra Enti pubblici del Comparto Sanità del Servizio Sanitario Nazionale, per la copertura a tempo indeterminato, di n. 1 posto di Dirigente Medico, disciplina Chirurgia Generale, presso il P.O. di Corato, ai sensi dell'art.30 del D. Lgs 165/2001 e del Regolamento aziendale della mobilità in entrata dell'Area della Dirigenza dei ruoli medico e veterinario, approvato con D.D.G. n. 2721 del 18/12/2009.

Art. 1 - REQUISITI DI AMMISSIONE

Possono partecipare alla presente procedura di mobilità coloro che sono in possesso dei seguenti requisiti generali e specifici di ammissione:

a) Essere dipendenti a tempo indeterminato delle pubbliche amministrazioni di cui all'art. 1 comma 2 del D.Lgs. 165/2001, con inquadramento nella qualifica di Dirigente Medico - disciplina Chirurgia Generale, presso Aziende e/o Enti pubblici regionali ed extraregionali del Comparto Sanità, di cui all'art. 7, comma 5, del CCNQ del 13/07/2016;
b) aver superato, alla scadenza del bando, il periodo di prova;
c) non aver raggiunto i limiti anagrafici e/o contributivi per il collocamento a riposo;
d) possedere l'idoneità fisica all'esercizio delle funzioni proprie della qualifica di appartenenza senza limitazioni e/o prescrizione alcuna;
e) non essere stati valutati negativamente a seguito di verifica dei risultati e/o delle attività di Dirigenti, ai sensi CCNL dell'Area Sanità;
f) non aver riportato condanne penali e non aver procedimenti penali in corso che impediscano la costituzione del rapporto di lavoro con P.A.;
g) non aver subito nell'ultimo biennio antecedente alla data di pubblicazione del presente avviso sanzioni superiori alla censura scritta;
h) Essere in possesso del nulla osta preventivo al trasferimento da parte dell'Amministrazione di appartenenza (la mancata presentazione del nulla osta preventivo comporterà la non ammissione alla procedura selettiva;

I requisiti devono essere posseduti alla data di scadenza del termine stabilito dal presente avviso di mobilità oltre che all'atto del trasferimento. Il mancato possesso anche di uno solo dei requisiti sopra richiamati comporterà l'esclusione dalla procedura di mobilità ovvero, in caso di carenza riscontrata all'atto del trasferimento, la decadenza dal diritto al trasferimento stesso.

Art. 2 - MODALITÀ E TERMINE DI PRESENTAZIONE DELLE DOMANDE

La domanda di partecipazione all'avviso di mobilità, dovrà essere redatta in carta semplice e sottoscritta dal concorrente – a pena di esclusione, secondo lo schema di domanda allegato al presente bando (allegato A).

La firma in calce alla domanda, ai sensi dell'art. 39 del D.p.r. n. 445/2000, non necessita di autenticazione.

La domanda dovrà essere indirizzata al Direttore Generale ASL BA – U.O. Concorsi e Assunzioni – Settore

Mobilità- Lungomare Starita, 6 - 70132 Bari (BA)", ***entro e non oltre il 30 ^ giorno dalla data di pubblicazione dell'estratto del presente bando sulla Gazzetta Ufficiale 4ª Serie Speciale – Concorsi*;** il bando verrà pubblicato integralmente sul Bollettino Ufficiale della Regionale Puglia e sul sito portale aziendale – albo pretorio, **a pena di esclusione**, e inoltrata con la seguente modalità:

- **Posta Elettronica Certificata** (PEC) all'indirizzo: agruconcorsi.aslbari@pec.rupar.puglia.it (esclusivamente in formato "pdf") secondo quanto previsto dall'art. 65 del D.Lgs. 82/2005 e s.m.i.; nell'oggetto della mail dovrà essere riportata la dicitura (Domanda di partecipazione avviso di mobilità presso il P.O. di Corato, per n. 1 posto di Dirigente Medico disciplina Chirurgia Generale). La validità di tale invio, così come stabilito dalla normativa vigente, è subordinata all'utilizzo da parte del candidato di casella di ***posta elettronica certificata personale. Non sarà ritenuto valido l'invio da casella di posta elettronica semplice/ordinaria anche se indirizzata alla PEC aziendale ovvero da PEC non personale.*** La domanda (debitamente sottoscritta) e gli allegati devono essere inviati in formato pdf, inserendo il tutto, ove possibile, in un unico file.

Qualora il suddetto giorno sia festivo, il termine s'intende prorogato al primo giorno successivo non festivo.

Il termine fissato per la presentazione delle domande e dei documenti **è perentorio**; l'eventuale riserva di invio documenti è priva di effetto.

L'Azienda declina ogni responsabilità per eventuale smarrimento delle domande o dei documenti spediti a mezzo servizio postale, nonché nel caso di irreperibilità presso l'indirizzo comunicato.

ART. 3 - DOMANDA DI PARTECIPAZIONE E CONTRIBUTO DI PARTECIPAZIONE AL CONCORSO

Nella domanda, redatta secondo l'allegato modello A, debitamente datata e sottoscritta, il candidato dovrà dichiarare, sotto la propria responsabilità e consapevole delle sanzioni penali previste dall'art. 76 del D.P.R. n. 445/2000 per le ipotesi di falsità in atti e dichiarazioni mendaci, quanto segue:

1) il cognome e il nome;
2) la procedura di mobilità alla quale si partecipa;
3) la data, il luogo di nascita e la residenza;
4) la situazione familiare e/o sociale;
5) il possesso della cittadinanza italiana (sono equiparati ai cittadini italiani, gli italiani non appartenenti alla repubblica) ovvero della cittadinanza di uno Stato membro dell'Unione Europea purché in possesso dei diritti civili e politici negli stati di appartenenza;
6) il Comune o Stato estero di iscrizione nelle liste elettorali, ovvero i motivi della non iscrizione o della cancellazione dalle liste medesime;
7) l'aver/ non aver riportato condanne penali e l'aver/non aver procedimenti penali in corso;
8) l'aver/non aver subito sanzioni disciplinari nel corso dell'ultimo biennio;
9) di essere in possesso del diploma di laurea _____ conseguito in data _____ presso _____;
10) di essere in possesso dell'abilitazione professionale _____ conseguita nell'anno _____ presso _____ e di possedere altresì il diploma di specializzazione in _____ conseguito il _____ _____ presso _____ della durata di _____;
11) l'iscrizione all'ordine dei medici chirurghi ed odontoiatri della provincia di _____;
12) di essere attualmente dipendente a tempo indeterminato della seguente Azienda/Ente del Comparto Sanità_____ nel profilo professionale di _____ disciplina _____ dal _____ con rapporto di lavoro a tempo pieno;

13) di aver superato il periodo di prova nel profilo professionale attualmente ricoperto;
14) la posizione nei riguardi degli obblighi militari;
15) di accettare tutte le indicazioni contenute nel bando e dare espresso assenso al trattamento dei dati personali, finalizzato alla gestione della procedura e degli adempimenti conseguenti;
16) il domicilio presso il quale deve essere fatta ogni comunicazione; in caso di mancata indicazione vale la residenza indicata. Il candidato assume l'onere di comunicare tempestivamente ogni successivo cambiamento del suddetto domicilio.
17) di aver effettuato il versamento del contributo di partecipazione pari a 20,00 euro (venti/00 euro), non rimborsabili, esclusivamente mediante il Portale Pagamenti della Regione Puglia https://pagopa.rupar.puglia.it/pa/public/richiestaPagamentoSpontaneo.html?codTipo=TASSA_CONCORSO.

Il contributo di partecipazione dovrà essere pagato entro e non oltre i termini di scadenza del presente avviso, allegando copia del versamento al modello "A".

Il versamento deve riportare nella causale la dicitura: "**Avviso Pubblico di mobilità per Dirigente Medico disciplina Chirurgia Generale del P.O. di Corato".**

Il contributo di partecipazione al concorso dovrà essere pagato entro e non oltre i termini di scadenza del presente bando, allegando copia del versamento al modello "A".

L'Amministrazione declina fin d'ora ogni responsabilità per dispersione di comunicazioni dipendenti da inesatta indicazione del recapito da parte dell'aspirante, da mancata oppure tardiva comunicazione del cambiamento di indirizzo indicato nella domanda, o per eventuali disguidi postali o telegrafici o altri motivi non imputabili a colpa dell'Azienda.

Le domande di mobilità già pervenute in Azienda o che perverranno prima della pubblicazione dell'avviso di mobilità sulla Gazzetta Ufficiale 4ª Serie Speciale – Concorsi, non verranno prese in considerazione e saranno archiviate senza alcuna comunicazione agli interessati, in quanto la pubblicazione dell'avviso costituisce a tutti gli effetti notifica agli interessati.

Coloro che avessero già inviato la domanda di trasferimento all'Azienda al di fuori della procedura descritta, dovranno ripresentare istanza di partecipazione all'avviso di mobilità in argomento.

Art. 4: DOCUMENTAZIONE DA ALLEGARE ALLA DOMANDA

Alla domanda di partecipazione, il candidato dovrà allegare i seguenti documenti, **a pena di esclusione**:
1) curriculum formativo e professionale datato e firmato, autocertificato ai sensi di legge secondo l'allegato modello "B". Il curriculum formativo e professionale, qualora non reso con finalità di autocertificazione, ha unicamente uno scopo informativo e, pertanto, non produrrà attribuzione di alcun punteggio;
2) copia fotostatica fronte retro di un documento di identità in corso di validità;
3) elenco, in carta semplice e in triplice copia, datato e firmato, dei documenti e titoli presentati (mentre dei documenti serve una sola copia), numerati progressivamente in relazione al corrispondente documento o titolo;
4) copia della ricevuta di pagamento pari a € 20,00 (venti/00 euro).

Si ricorda che ai sensi dell'art. 15 della Legge 183 del 12 novembre 2011 e della direttiva del Ministero della Pubblica Amministrazione e della Semplificazione n. 61547 del 22.12.2011, a far data dal 1 gennaio 2012, l'Azienda potrà accettare esclusivamente le dichiarazioni sostitutive rese ai sensi degli art. 46 e 47 del D.P.R. 445/00.

Le certificazioni rilasciate dalla P.A. in ordine a stati, qualità personali e fatti sono valide soltanto nei rapporti fra privati.

I candidati devono attenersi scrupolosamente a tali disposizioni nella predisposizione della domanda di partecipazione alla presente procedura.

L'amministrazione a campione, ovvero laddove sussistano ragionevoli dubbi sulla veridicità del contenuto delle dichiarazioni, si riserva di effettuare idonei controlli. Qualora emerga la non veridicità del contenuto della dichiarazione, il partecipante decadrà dai benefici eventualmente conseguiti al provvedimento emanato sulla base della dichiarazione non veritiera e ***sarà segnalato all'autorità giudiziaria per dichiarazioni mendace.***

Art. 5 - VALUTAZIONEDEI TITOLI

Per una corretta valutazione dei titoli di carriera, accademici e di studio, titoli scientifici, partecipazioni a congressi, convegni o seminari, ecc., la dichiarazione resa dal candidato mediante curriculum formativo e professionale datato e firmato, autocertificato ai sensi di legge, secondo l'allegato modello "B", dovrà contenere tutti gli elementi conoscitivi essenziali del certificato originale, **pena la non valutazione**.

Per i servizi prestati, pena la non valutazione, l'interessato è tenuto a specificare:

- ✓ la tipologia della struttura presso la quale il servizio è attualmente svolto; per eventuali altri servizi la tipologia della struttura presso la quale gli stessi sono stati prestati (se pubblica, privata convenzionata e/o accreditata con il Servizio Sanitario Nazionale, privata non convenzionata);

- ✓ il rapporto di lavoro a tempo indeterminato indicando la denominazione e sede dell'Amministrazione, il profilo professionale e disciplina di inquadramento, ed eventuali altri rapporti di lavoro a tempo determinato;

- ✓ l'orario di lavoro svolto, se a tempo pieno, definito o parziale (in questo caso indicarne la percentuale);

- ✓ il preciso periodo del servizio con l'indicazione della data di inizio e dell'eventuale cessazione e con la precisazione di eventuali interruzioni del rapporto di impiego per aspettative non retribuite;

- ✓ per i periodi di servizio prestato all'estero o presso organismi internazionali, valutabili nei titoli di carriera, è necessario che gli interessati specifichino la data di inizio e di eventuale cessazione, eventuali interruzioni del rapporto di impiego, i motivi della cessazione, ed il profilo professionale e la disciplina di inquadramento. Il predetto servizio deve altresì avere ottenuto, ai fini della valutazione, il necessario riconoscimento rilasciato dalle competenti autorità ai sensi della normativa vigente (indicare estremi del provvedimento di riconoscimento), entro e non oltre il termine utile per la presentazione delle domande di partecipazione alla selezione.

L'interessato inoltre è tenuto ad indicare, pena la non valutazione:

- le attività svolte in regime di libera professione o di collaborazione coordinata e continuativa o a progetto, con l'esatta denominazione e indirizzo del committente, il profilo professionale e l'eventuale disciplina di inquadramento, la struttura presso la quale l'attività è stata svolta, la data di inizio della collaborazione e l'eventuale data di termine della stessa, l'impegno orario settimanale e/o mensile, l'oggetto del contratto o del progetto;

- i titoli di studio posseduti, l'indicazione completa della data, sede e denominazione dell'Istituto in cui gli

stessi sono stati conseguiti. Il titolo di studio conseguito all'estero deve aver ottenuto il riconoscimento di equipollenza ai diplomi italiani, rilasciata dalle competenti autorità (indicare estremi del Decreto Ministeriale di riconoscimento), entro e non oltre il termine utile per la presentazione delle domande di partecipazione alla selezione;

- la frequenza a corsi di aggiornamento, con indicazione della denominazione dell'Ente che ha organizzato il corso, oggetto del corso, data di svolgimento e se trattasi di eventi conclusisi con verifica finale o con conseguimento di crediti formativi (in questo caso indicare il numero dei crediti);

- gli incarichi di docenza conferiti da Enti pubblici con indicazione della denominazione dell'ente che ha conferito l'incarico, oggetto della docenza e ore effettive di lezione svolte.

I lavori scientifici (articoli, comunicazioni, abstracts, poster, ecc.) devono essere editi a stampa e sono valutati solo se presentati in originale, in copia autentica ovvero in copia dichiarata conforme all'originale (con le modalità di cui agli artt. 19 e 47 del D.p.r. 445/00). I partecipanti devono presentare i lavori avendo cura di evidenziare il proprio nome e indicando il numero progressivo con cui sono riportati nell'allegato elenco dei documenti.

Art.6 - AMMISSIONE E/O ESCLUSIONE DEI CANDIDATI

Il Direttore Generale con provvedimento motivato provvederà all'ammissione o l'eventuale esclusione dei candidati dalla procedura di mobilità.

Alla selezione saranno ammessi tutti coloro che presenteranno domanda di partecipazione in regola con i requisiti richiesti dal bando.

La mancata sottoscrizione della domanda costituisce motivo di esclusione dal presente avviso.

Non saranno prese in considerazione le istanze di coloro che:

1. Abbiano riportato nell'ultimo biennio antecedente alla data di pubblicazione del presente Avviso, sanzioni disciplinari superiori alla censura scritta ed abbiano procedimenti disciplinari in corso;
2. Siano stati dichiarati dal medico competente fisicamente "non idonei" ovvero "idonei con prescrizioni particolari "alle mansioni relative al profilo oggetto della mobilità o per i quali, comunque, risultino formalmente delle limitazioni al normale svolgimento delle mansioni proprie del profilo stesso;
3. Non trasmettano, in allegato alla domanda, il nulla osta preventivo al trasferimento da parte dell'Amministrazione di appartenenza.

Saranno altresì esclusi dalla procedura di mobilità:

a) i candidati che non sottoscrivono la domanda di partecipazione;
b) i candidati che non allegano copia fotostatica fronte retro di un documento di identità in corso di validità;
c) i candidati che non allegano curriculum formativo e professionale datato e firmato;
d) i candidati che non allegano elenco, in carta semplice e in triplice copia, datato e firmato, dei documenti e titoli presentati;
e) i candidati che non allegano copia della ricevuta di pagamento dei € 20,00 (venti/00 euro) nei modi e tempi stabili;
f) i candidati che presentano la domanda di mobilità oltre il termine stabilito sulla Gazzetta Ufficiale 4ª Serie Speciale – Concorsi;
g) i candidati che non rispettano le modalità di trasmissione della domanda stabilite dal bando;
h) i candidati che non dichiarano nella domanda di partecipazione l'accettazione di tutte le condizioni stabilite dal bando di selezione;

i) i candidati che sono stati esclusi dall'elettorato attivo, nonché coloro che sono stati dispensati dall'impiego presso PP.AA., per aver conseguito l'impiego stesso mediante la produzione di documenti falsi o viziati da invalidità non sanabile:

L'esclusione verrà notificata agli interessati nei termini stabiliti dalle vigenti disposizioni di legge.

Art. 7 - COMMISSIONE DI VALUTAZIONE

La valutazione dei titoli e l'accertamento delle competenze professionali dei candidati, verrà effettuata da una apposita Commissione Esaminatrice, nominata con apposito provvedimento ad insindacabile giudizio dal Direttore Generale, composta da tre membri, di cui due componenti fissi ed uno afferente alla disciplina messa a selezione.

La Commissione è presieduta dal Direttore Sanitario, ovvero da un Dirigente da lui delegato, quale primo componente fisso; il secondo componente (fisso) è il Direttore dell'Area Gestione Risorse Umane, o Dirigente dell'Area, o suo delegato. Il terzo componente è un Direttore di S.C. nel profilo e disciplina messa a selezione. Le funzioni di segretario sono svolte da un dipendente amministrativo dell'U.O.S. Concorsi ed Assunzioni, appartenente ad un profilo professionale non inferiore alla categoria "C".

ART. 8 - VALUTAZIONE DEI CANDIDATI

La Commissione Esaminatrice procederà alla valutazione dei candidati ammessi alla mobilità sulla base della:
1 – prova colloquio;
2 –anzianità di servizio, strettamente relativa all'area, ruolo e disciplina o profilo messo a selezione, prestato con rapporto di lavoro a tempo determinato o indeterminato, esclusivamente a rapporti di lavoro dipendente;
3 –numero dei figli;
4 –avvicinamento al coniuge oppure al proprio nucleo familiare;
5 –curriculum formativo e professionale.

Per l'assegnazione dei punteggi, la Commissione Esaminatrice terrà conto dei criteri fissati dai Regolamenti aziendali in materia di mobilità in entrata di cui alle deliberazioni del D.G. n. 2721 del 18/12/2009 "Dirigenza Medica e Veterinaria ":

a. ***Anzianità di servizio*** *prestato nella stessa posizione funzionale in Aziende Sanitarie e/o Ospedaliere e/o Enti pubblici: per il servizio nel profilo e disciplina messa a selezione, la Commissione assegnerà al candidato 1,00 per anno, per un massimo 10 punti; punti 0,08 a mese trascurando la frazione inferiore ai 15 giorni (ed arrotondandola viceversa);*

b. ***Per i figli,*** *punti 0,100 per ciascun figlio e punteggio di 0,500 nel caso di situazione di handicap dello stesso;*

c. ***Per l'avvicinamento****, indistintamente al coniuge o al nucleo familiare, punti 0,100 e punti 0,500 nel caso di situazione di handicap del coniuge o di un componete il proprio nucleo familiare;*

d. ***Curriculum formativo e professionale*** *per un massimo di 15 punti.*
La Commissione assegnerà i 15 punti tenendo presente:
   1. *Incarichi di responsabilità;*
   2. *Tipologia delle prestazioni effettuate in relazione al profilo messo a selezione e al tipo di attività, sia con rapporto di servizio pubblico che privato;*
   3. *Soggiorni di studio o di addestramento professionale attinenti la disciplina messa a selezione;*

4. *Attività didattica nella disciplina messa a selezione presso corsi di studio per il conseguimento di diploma universitario di laurea o di specializzazione presso scuole di formazione del personale sanitario con indicazione delle ore annue di insegnamento;*
5. *Partecipazione a corsi di aggiornamento professionale che abbiano finalità di formazione;*
6. *Attività di ricerca;*
7. *Pubblicazioni e produzione scientifica prettamente pertinente al settore su riviste italiane ed estere;*

e. ***La prova colloquio*** *è diretto alla valutazione della professionalità in possesso dell'aspirante.*
La Commissione per il colloquio dispone di 30 punti e il colloquio si intende superato con un punteggio uguale o superiore a 21/30; un punteggio inferiore pertanto comporterà la mera apposizione della formula di giudizio di "non idoneità" e, quindi, la consequenziale esclusione dalla graduatoria di merito.
La data e il luogo del colloquio verranno comunicate ai candidati con Avviso, pubblicato almeno 5 giorni prima della data fissata, sul sito web aziendale www.sanita.puglia.it/web/asl-bari, considerato quale notifica ufficiale a tutti i partecipanti. I candidati dovranno presentarsi nel giorno e nell'ora stabilite, con un documento valido di riconoscimento. La mancata presenza al colloquio nel giorno, nell'ora e nella sede stabilita, determina l'esclusione dalla procedura di mobilità.

Art.9 - GRADUATORIA E ASSUNZIONE IN SERVIZIO

La graduatoria dei candidati risultati idonei alla prova colloquio verrà formulata dalla Commissione Esaminatrice, secondo l'ordine dei punteggi conseguiti da ciascun candidato.

Il Direttore Generale provvederà con proprio atto deliberativo all'approvazione della graduatoria ed alla nomina del vincitore. Si precisa che, sulla base di quanto stabilito dall'art. 8 del Regolamento Regionale n. 28 del 17/10/2012, la nomina del vincitore è subordinata all'esito della verifica negativa, da parte del competente organismo, sull'esistenza di Dirigenti in esubero, in eccedenza o in disponibilità, nel profilo/disciplina messa in mobilità.

Il trasferimento resta comunque vincolato all'esito della visita medica di idoneità (piena ed incondizionata) alla specifica mansione, da parte del Medico competente di questa ASL, nonché al rilascio del nulla osta da parte dell'Azienda di provenienza nei termini contrattuali e, comunque, non oltre un termine ragionevole per l'Amministrazione ricevente.

Il vincitore del presente avviso di mobilità non potrà chiedere trasferimento ad altra Azienda per un periodo di due anni, a decorrere dalla data di effettivo trasferimento presso questa ASL, così come disposto dall'art. 12, comma 1, della Legge Regionale 12/05/2005.

Art. 10 - TRATTAMENTO DEI DATI PERSONALI

Ai sensi degli artt. 13-14 del Regolamento Generale sulla Protezione dei Dati (Regolamento UE 2016/679 del Parlamento europeo e del Consiglio del 27 aprile 2016), si informano gli interessati che il trattamento dei dati personali forniti dai candidati in sede di partecipazione al presente bando/avviso saranno raccolti dall'ASL BA, in qualità di Titolare del trattamento dei dati.

I dati personali dei candidati saranno trattati, anche attraverso sistemi informatizzati, per le finalità di reclutamento di personale e dell'eventuale instaurazione del rapporto di lavoro.

I dati saranno trattati esclusivamente dal personale e da collaboratori dell'ASL BA o delle società di servizi espressamente designate come responsabili del trattamento. Al di fuori di queste ipotesi, i dati non saranno diffusi, né saranno comunicati a terzi, fatti salvi i casi in cui si renda necessario comunicarli ad altri soggetti coinvolti nell'attività istruttoria e nei casi specificamente previsti dal diritto nazionale o dell'Unione Europea.

Gli interessati hanno il diritto di ottenere dall'ASL BA, nei casi previsti, l'accesso ai dati personali e la rettifica o la cancellazione degli stessi o la limitazione del trattamento che li riguarda o di opporsi al trattamento (artt. 15 e ss. del Regolamento UE 2016/679).

L'apposita istanza è presentata contattando il Titolare del trattamento (ASL BA, con sede in Lungomare Starita, 6, 70123 Bari; PEC: protocollo.asl.bari@pec.rupar.puglia.it; email: direzione.generale@asl.bari.it, tel. 080.5842568) o il Responsabile della protezione dei dati (DPO) email: dpo@asl.bari.it; PEC: protocollo.asl.bari@pec.rupar.puglia.it, 080.5842565).

Gli interessati che ritengono che il trattamento dei dati personali a loro riferiti avvenga in violazione di quanto previsto dalla disciplina in materia di protezione dei dati personali hanno il diritto di proporre reclamo al Garante, come previsto dall'art. 77 del Regolamento (UE) 2016/679, o di adire le opportune sedi giudiziarie ai sensi dell'art. art. 79 del Regolamento citato.

Per ulteriori informazioni sul trattamento dei dati personali si rinvia all'informativa specifica resa disponibile sul sito web nell'apposita sezione - Privacy - Informative Privacy - del sito internet istituzionale all'indirizzo www.asl.bari.it.

Art. 11 – DISPOSIZIONI FINALI E NORME DI SALVAGUARDIA

Per tutto quanto non contemplato dal presente avviso si intendono qui richiamate, a tutti gli effetti, le disposizioni di legge e regolamentari vigenti in materia.

Con la partecipazione al presente Avviso di mobilità, è implicita da parte dei concorrenti l'accettazione, senza riserve, di tutte le disposizioni contenute nel bando stesso.

Il Direttore Generale si riserva, comunque, la facoltà di modificare, prorogare, sospendere o revocare il presente bando, per legittimi ed insindacabili motivi, senza l'obbligo di comunicarli e senza che i concorrenti possano accampare pretese o diritti di sorta anche in caso di presentazione delle domande.

Per eventuali informazioni, gli aspiranti potranno rivolgersi alla U.O.S. Assunzioni e Concorsi – Settore Mobilità, sito in Bari, Lungomare Starita, 6, tel. 080/5842582 – 080/5842491.

Il Direttore Generale
Antonio Sanguedolce

Domanda di partecipazione
Allegato "A"

AL DIRETTORE GENERALE ASL BA
LUNGOMARE STARITA, 6
70132 BARI (BA)

Il sottoscritto __ *(cognome)* _____ *(nome)* _____,

CHIEDE

di essere ammesso a partecipare all'avviso pubblico di mobilità per l'assunzione a tempo indeterminato, mediante trasferimento tra Enti pubblici del Comparto Sanità del Servizio Sanitario Nazionale, di n. 1 posto di Dirigente Medico disciplina Chirurgia Generale, pubblicato per estratto sulla Gazzetta Ufficiale 4ª Serie Speciale – Concorsi n. _____ del _____ e pubblicato sul B.U.R.P. n. _____ del _____.

A tale scopo, il sottoscritto, consapevole delle responsabilità penali cui può andare incontro in caso di dichiarazioni mendaci, ai sensi e per gli effetti dell'art. 76 del DPR 445/2000, dichiara sotto la propria responsabilità:

1. di essere nat _____ a _____ il _____ e di risiedere attualmente _____ in Via _____ n. _____ cap_____;
2. di essere di stato civile: _____ e di avere n. _____ figli;
3. di essere in possesso della cittadinanza _____ (specificare se italiana o di altro Stato);
4. di essere/non essere iscritt_ nelle liste elettorali del Comune di _____ (1);
5. di avere/non avere riportato condanne penali e di avere/non avere procedimenti penali in corso (2);
6. di avere/non avere procedimenti disciplinari in corso_____;
7. di essere in possesso del diploma di laurea: _____ conseguito in data _____ (gg/mm/aa) presso _____;
8. di essere in possesso dell'abilitazione professionale: _____ conseguita nell'anno _____ (gg/mm/aa) presso _____ e di possedere altresì il diploma di specializzazione in: _____ conseguito il _____ presso _____ _____ della durata di _____;
9. di essere iscritto all'ordine dei _____ della provincia di _____ al n. _____ dal _____;
10. di essere attualmente dipendente a tempo indeterminato della seguente Azienda/Ente del Comparto Sanità _____ nel profilo professionale di Dirigente _____e nella disciplina _____ dal _____ (gg/mm/aa) con rapporto di lavoro a tempo pieno;
11. di aver superato il periodo di prova nel profilo professionale attualmente ricoperto dal _____ (gg/mm/aa);
12. di essere nella seguente posizione nei riguardi degli obblighi militari: _____;
13. di accettare tutte le indicazioni contenute nel bando anche con espresso riferimento alle norme di salvaguardia;
14. che l'indirizzo al quale deve essere fatta ogni comunicazione relativa al presente avviso è il seguente:

Sig. _____Via _____ C.A.P. _____ Comune _____ Prov. _____ Tel. _____ Cellulare _____ e-mail_____;

15. di aver effettuato il versamento del contributo di partecipazione pari a 20,00 euro (venti/00 euro), non rimborsabili, esclusivamente mediante il Portale Pagamenti della Regione Puglia.

Allega alla presente domanda i seguenti documenti e titoli:

1) curriculum formativo e professionale datato e firmato autocertificato ai sensi di legge secondo l'allegato modello "B";
2) fotocopia fronte-retro del seguente documento di identità in corso di validità _____ N°_____ rilasciato il_____ dal _____ con scadenza il_____.
3) elenco, in carta semplice e in triplice copia, dei documenti ed eventuali titoli presentati datato e firmato
4) copia della ricevuta di pagamento: nome intestatario _____, data di esecuzione il_____.

_____

(luogo, data)

Firma

_____

(firma per esteso e leggibile)

(1) in caso positivo, specificare in quale Comune; in caso negativo, indicare i motivi della non iscrizione o della cancellazione dalle liste medesime;
(2) in caso affermativo, specificare quali.

ALLEGATO "B"

CURRICULUM FORMATIVO E PROFESSIONALE

Il sottoscritto/a_____ con riferimento all'avviso pubblico di mobilità per l'assunzione a tempo indeterminato, mediante trasferimento tra Enti pubblici del Comparto Sanità del Servizio Sanitario Nazionale, di n. 1 posto di Dirigente Medico disciplina Chirurgia Generale, ai sensi e per gli effetti dell'art. 46 e 47 del D.P.R. n. 445/2000, richiamate dall'art. 76, sotto la propria responsabilità e consapevole delle sanzioni penali in caso di dichiarazioni mendaci e della decadenza dei benefici eventualmente conseguiti al provvedimento emanato sulla base di dichiarazioni non veritiere di cui all'art. 75 del succitato D.P.R. e, informato su quanto previsto dal D.Lgs. 196/2003,

DICHIARA

quanto segue:

DATI PERSONALI

Nome

Cognome

Data nascita

Luogo di nascita

Residenza

Recapiti telefonici

E-mail:

Stato civile

SITUAZIONE FAMILIARE

Che la ***propria famiglia*** abita a _____provincia (_____)
indirizzo _____ è così composta:

1) _____***intestatario scheda***
(cognome nome)
_____
(nato a) (il) (stato civile)
_____ _____
(particolare situazione personale)

2) _____
(cognome nome)
_____
(nato a) (il) (stato civile)
_____ _____
(particolare situazione personale)

3) _____
(cognome nome)
_____
(nato a) (il) (stato civile)
_____ _____

4) _____
(cognome nome)
_____
(nato a) (il) (stato civile)
_____ _____

(particolare situazione personale)

di avere ***l'esigenza di avvicinarsi al proprio coniuge*** _____oppure
(nome e cognome)

al ***proprio nucleo familiare*** _____
(nome e cognome)

residente_____ provincia (_____) indirizzo_____ n. _____

FORMAZIONE

Diploma di Laurea _____
conseguito presso l'Università _____
nell'anno accademico _____ (GG/MM/AA) con votazione _____;

Abilitazione all'esercizio della Professione _____conseguita _____ (GG/MM/AA) con votazione _____;

Iscrizione all'Ordine dei _____ della Provincia di _____ con anzianità dal _____(GG/MM/AA) al n. _____;

POST-LAUREAM

Corso di Perfezionamento in _____
conseguito presso l'Università _____
nell'anno accademico _____(GG/MM/AA) con votazione _____ e di anni _____;

Master in _____
conseguito presso l'Università _____
nell'anno accademico _____(GG/MM/AA) con votazione _____ e di anni _____;

Dottorato di Ricerca in _____
conseguito presso l'Università _____
nell'anno accademico _____(GG/MM/AA) con votazione _____ e di anni _____;

Borsa di studio in _____
conseguito presso l'Università _____
nell'anno accademico _____(GG/MM/AA) con votazione _____ e di anni _____;

Diploma di Specializzazione _____
conseguito presso l'Università _____

nell'anno accademico _____(GG/MM/AA) con votazione _____ e di anni _____;

POST- SPECIALIZZAZIONE

Corso di Perfezionamento in _____

conseguito presso l'Università _____

nell'anno accademico _____(GG/MM/AA) con votazione _____ e di anni _____;

Master in _____

conseguito presso l'Università _____

nell'anno accademico _____(GG/MM/AA) con votazione _____ e di anni _____;

Certificazione di competenza in _____

conseguito presso l'Università/Ente_____

nell'anno accademico _____(GG/MM/AA) con votazione _____ e di anni _____;

ATTIVITA' DIDATTICA (strettamente inerente al profilo professionale messo a selezione)

DOCENZE

Ente _____

corso di Laurea o altro_____

durata dal_____al_____ore_____ crediti _____;

RELATORE

Ente _____

corso di Laurea o altro_____

durata dal_____al_____ore_____ crediti _____;

MODERATORE

Ente _____

corso di Laurea o altro_____

durata dal_____al_____ore_____ crediti _____;

ORGANIZZATORE DI EVENTI SCIENTIFICI

Ente _____

corso di Laurea o altro_____

durata dal_____al_____ore_____ crediti _____;

INIZIATIVE DI AGGIORNAMENTO E FORMAZIONE

PARTECIPAZIONE A CORSI IN QUALITA' DI UDITORE

Organizzato da _____

dove si è svolto (località) _____

sul tema _____

crediti _____ periodo dal _____ al _____

CONVEGNO

Organizzato da _____

dove si è svolto (località) _____

sul tema _____

crediti _____ periodo dal _____ al _____

CONGRESSO- MEETING

Organizzato da _____

dove si è svolto (località) _____

sul tema _____

crediti _____ periodo dal _____ al _____

SEMINARIO

Organizzato da _____

dove si è svolto (località) _____

sul tema _____

crediti _____ periodo dal _____ al _____

ALTRO

Organizzato da _____

dove si è svolto (località) _____

sul tema _____

crediti _____ periodo dal _____ al _____

ATTIVITA' SCIENTIFICA

PUBBLICAZIONI SU RIVISTE NAZIONALI

autori _____

titolo del lavoro _____

rivista _____data_____

PUBBLICAZIONI SU RIVISTE INTERNAZIONALI

autori _____

titolo del lavoro _____

rivista _____data_____

COMUNICAZIONI

autori _____

titolo del lavoro _____

rivista _____data_____

ABSTRACTS

autori _____

titolo del lavoro _____

rivista _____data_____

POSTER

autori _____

titolo del lavoro _____

rivista _____data_____

ATTIVITA' PROFESSIONALE

Di ***prestare attualmente*** servizio con contratto di lavoro subordinato a tempo indeterminato in nel profilo professionale di Dirigente _____ presso l'Unità Operativa _____ dell'Azienda Sanitaria Locale di _____ ovvero dell'Ente/Azienda _____ con sede legale alla Via _____ cap _____ città _____, a decorrere dal _____ e con prestazione oraria settimanale pari a _____, con le seguenti interruzioni del servizio:

- dal _____ al _____ per motivi di _____;
- dal _____ al _____ per motivi di _____;

Di ***aver prestato*** i seguenti servizi (precisare presso quale Ente/Azienda, se accreditato e/o convenzionato con SSN, natura del rapporto se subordinato, convenzionato, coordinato e continuativo, libero professionale, decorrenza del rapporto di lavoro e fine rapporto di lavoro, orario di lavoro settimanale, eventuali interruzioni del servizio) :

- Ente _____ accreditato e/o convenzionato _____ (**SI**, se accreditato e/o convenzionato, oppure **NO**) con sede legale alla Via _____ città _____ dal _____ al _____ in qualità di _____ presso l'unità operativa/servizio/reparto_____ con contratto di lavoro di tipo_____ e con prestazione oraria settimanale pari a _____ nonché con le seguenti interruzioni del servizio:
  - dal _____ al _____ per motivi di _____;
  - dal _____ al _____ per motivi di _____;

Di ***svolgere o di aver svolto i seguenti incarichi di responsabilità (ex art. 27 CCNL 8.6.2000 Dirigenza Medica e Veterinaria***

(indicare la tipologia dell'incarico e gli estremi del provvedimento)

_____
_____
_____
_____
_____

Tipologie delle prestazioni correlate al profilo professionale messo a selezione (allegare idonea certificazione attestata dal Responsabile di S.C./Direzione Aziendale)

_____
_____
_____

ALTRO

_____
_____
_____

(Altra idonea documentazione da cui sia possibile dedurre attitudini professionali in relazione alle mansioni da svolgere)

Le dichiarazioni sopraindicate devono essere redatte in modo analitico e contenere tutti gli elementi necessari per una corretta valutazione del curriculum formativo e professionale (date precise dei servizi, eventuali periodi di aspettativa, part time, qualifiche ricoperte, Unità Operative presso le quali i servizi sono stati prestati, argomenti dei corsi, data di svolgimento, durata, ente organizzatore, esame finale, crediti formativi conseguiti, ecc…).

_____

(luogo, data)

Firma

_____

(firma per esteso e leggibile)

ENELCO DEI TITOLI
(in triplice copia)

Il sottoscritto/a_____

preso visione dell'avviso pubblico di mobilità per l'assunzione a tempo indeterminato, mediante trasferimento tra Enti pubblici del Comparto Sanità del Servizio Sanitario Nazionale, di n. 1 posto di Dirigente Medico disciplina Chirurgia Generale, elenca i seguenti documenti e titoli:

1) _____
2) _____
3) _____

_____
(luogo, data)

Firma

_____
(firma per esteso e leggibile)

ASL BA

AVVISO PUBBLICO, PER COLLOQUIO E TITOLI, DI MOBILITA' VOLONTARIA TRA ENTI DEL COMPARTO SANITA' DEL SERVIZIO SANITARIO NAZIONALE PER LA COPERTURA A TEMPO INDETERMINATO DI N. 1 POSTO DI DIRIGENTE MEDICO DISCIPLINA CHIRURGIA GENERALE PRESSO IL P.O. DI MONOPOLI.

IL DIRETTORE GENERALE

Rende noto che, in esecuzione della D.D.G. n. 627 del 24.03.2023, è indetto avviso pubblico, per colloquio e titoli, di mobilità nazionale tra Enti pubblici del Comparto Sanità del Servizio Sanitario Nazionale, per la copertura a tempo indeterminato, di n. 1 posto di Dirigente Medico, disciplina Chirurgia Generale, presso il P.O. di Monopoli, ai sensi dell'art.30 del D. Lgs 165/2001 e del Regolamento aziendale della mobilità in entrata dell'Area della Dirigenza dei ruoli medico e veterinario, approvato con D.D.G. n. 2721 del 18/12/2009.

Art. 1 - REQUISITI DI AMMISSIONE

Possono partecipare alla presente procedura di mobilità coloro che sono in possesso dei seguenti requisiti generali e specifici di ammissione:

a) Essere dipendenti a tempo indeterminato delle pubbliche amministrazioni di cui all'art. 1 comma 2 del D.Lgs. 165/2001, con inquadramento nella qualifica di Dirigente Medico - disciplina Chirurgia Generale, presso Aziende e/o Enti pubblici regionali ed extraregionali del Comparto Sanità, di cui all'art. 7, comma 5, del CCNQ del 13/07/2016;
b) aver superato, alla scadenza del bando, il periodo di prova;
c) non aver raggiunto i limiti anagrafici e/o contributivi per il collocamento a riposo;
d) possedere l'idoneità fisica all'esercizio delle funzioni proprie della qualifica di appartenenza senza limitazioni e/o prescrizione alcuna;
e) non essere stati valutati negativamente a seguito di verifica dei risultati e/o delle attività di Dirigenti, ai sensi CCNL dell'Area Sanità;
f) non aver riportato condanne penali e non aver procedimenti penali in corso che impediscano la costituzione del rapporto di lavoro con P.A.;
g) non aver subito nell'ultimo biennio antecedente alla data di pubblicazione del presente avviso sanzioni superiori alla censura scritta;
h) Essere in possesso del nulla osta preventivo al trasferimento da parte dell'Amministrazione di appartenenza (la mancata presentazione del nulla osta preventivo comporterà la non ammissione alla procedura selettiva;

I requisiti devono essere posseduti alla data di scadenza del termine stabilito dal presente avviso di mobilità oltre che all'atto del trasferimento. Il mancato possesso anche di uno solo dei requisiti sopra richiamati comporterà l'esclusione dalla procedura di mobilità ovvero, in caso di carenza riscontrata all'atto del trasferimento, la decadenza dal diritto al trasferimento stesso.

Art. 2 - MODALITÀ E TERMINE DI PRESENTAZIONE DELLE DOMANDE

La domanda di partecipazione all'avviso di mobilità, dovrà essere redatta in carta semplice e sottoscritta dal concorrente – a pena di esclusione, secondo lo schema di domanda allegato al presente bando (allegato A).

La firma in calce alla domanda, ai sensi dell'art. 39 del D.p.r. n. 445/2000, non necessita di autenticazione.

La domanda dovrà essere indirizzata al Direttore Generale ASL BA – U.O. Concorsi e Assunzioni – Settore Mobilità- Lungomare Starita, 6 - 70132 Bari (BA)", ***entro e non oltre il 30 ^ giorno dalla data di pubblicazione***

***dell'estratto del presente bando sulla Gazzetta Ufficiale 4ª Serie Speciale – Concorsi*;** il bando verrà pubblicato integralmente sul Bollettino Ufficiale della Regionale Puglia e sul sito portale aziendale – albo pretorio, **a pena di esclusione**, e inoltrata con la seguente modalità:

- **Posta Elettronica Certificata** (PEC) all'indirizzo: agruconcorsi.aslbari@pec.rupar.puglia.it (esclusivamente in formato "pdf") secondo quanto previsto dall'art. 65 del D.Lgs. 82/2005 e s.m.i.; nell'oggetto della mail dovrà essere riportata la dicitura (Domanda di partecipazione avviso di mobilità presso il P.O. di Monopoli, per n. 1 posto di Dirigente Medico disciplina Chirurgia Generale). La validità di tale invio, così come stabilito dalla normativa vigente, è subordinata all'utilizzo da parte del candidato di casella di ***posta elettronica certificata personale. Non sarà ritenuto valido l'invio da casella di posta elettronica semplice/ordinaria anche se indirizzata alla PEC aziendale ovvero da PEC non personale.*** La domanda (debitamente sottoscritta) e gli allegati devono essere inviati in formato pdf, inserendo il tutto, ove possibile, in un unico file.

Qualora il suddetto giorno sia festivo, il termine s'intende prorogato al primo giorno successivo non festivo.

Il termine fissato per la presentazione delle domande e dei documenti **è perentorio**; l'eventuale riserva di invio documenti è priva di effetto.

L'Azienda declina ogni responsabilità per eventuale smarrimento delle domande o dei documenti spediti a mezzo servizio postale, nonché nel caso di irreperibilità presso l'indirizzo comunicato.

ART. 3 - DOMANDA DI PARTECIPAZIONE E CONTRIBUTO DI PARTECIPAZIONE AL CONCORSO

Nella domanda, redatta secondo l'allegato modello A, debitamente datata e sottoscritta, il candidato dovrà dichiarare, sotto la propria responsabilità e consapevole delle sanzioni penali previste dall'art. 76 del D.P.R. n. 445/2000 per le ipotesi di falsità in atti e dichiarazioni mendaci, quanto segue:

1) il cognome e il nome;
2) la procedura di mobilità alla quale si partecipa;
3) la data, il luogo di nascita e la residenza;
4) la situazione familiare e/o sociale;
5) il possesso della cittadinanza italiana (sono equiparati ai cittadini italiani, gli italiani non appartenenti alla repubblica) ovvero della cittadinanza di uno Stato membro dell'Unione Europea purché in possesso dei diritti civili e politici negli stati di appartenenza;
6) il Comune o Stato estero di iscrizione nelle liste elettorali, ovvero i motivi della non iscrizione o della cancellazione dalle liste medesime;
7) l'aver/ non aver riportato condanne penali e l'aver/non aver procedimenti penali in corso;
8) l'aver/non aver subito sanzioni disciplinari nel corso dell'ultimo biennio;
9) di essere in possesso del diploma di laurea _____ conseguito in data _____ presso _____;
10) di essere in possesso dell'abilitazione professionale _____ conseguita nell'anno _____ presso _____ e di possedere altresì il diploma di specializzazione in _____ conseguito il _____ _____ presso _____ della durata di _____;
11) l'iscrizione all'ordine dei medici chirurghi ed odontoiatri della provincia di _____;
12) di essere attualmente dipendente a tempo indeterminato della seguente Azienda/Ente del Comparto Sanità_____ nel profilo professionale di _____ disciplina _____ dal _____ con rapporto di lavoro a tempo pieno;

13) di aver superato il periodo di prova nel profilo professionale attualmente ricoperto;
14) la posizione nei riguardi degli obblighi militari;
15) di accettare tutte le indicazioni contenute nel bando e dare espresso assenso al trattamento dei dati personali, finalizzato alla gestione della procedura e degli adempimenti conseguenti;
16) il domicilio presso il quale deve essere fatta ogni comunicazione; in caso di mancata indicazione vale la residenza indicata. Il candidato assume l'onere di comunicare tempestivamente ogni successivo cambiamento del suddetto domicilio.
17) di aver effettuato il versamento del contributo di partecipazione pari a 20,00 euro (venti/00 euro), non rimborsabili, esclusivamente mediante il Portale Pagamenti della Regione Puglia https://pagopa.rupar.puglia.it/pa/public/richiestaPagamentoSpontaneo.html?codTipo=TASSA_CONCORSO.

Il contributo di partecipazione dovrà essere pagato entro e non oltre i termini di scadenza del presente avviso, allegando copia del versamento al modello "A".

Il versamento deve riportare nella causale la dicitura: "**Avviso Pubblico di mobilità per Dirigente Medico disciplina Chirurgia Generale del P.O. di Monopoli".**

Il contributo di partecipazione al concorso dovrà essere pagato entro e non oltre i termini di scadenza del presente bando, allegando copia del versamento al modello "A".

L'Amministrazione declina fin d'ora ogni responsabilità per dispersione di comunicazioni dipendenti da inesatta indicazione del recapito da parte dell'aspirante, da mancata oppure tardiva comunicazione del cambiamento di indirizzo indicato nella domanda, o per eventuali disguidi postali o telegrafici o altri motivi non imputabili a colpa dell'Azienda.

Le domande di mobilità già pervenute in Azienda o che perverranno prima della pubblicazione dell'avviso di mobilità sulla Gazzetta Ufficiale 4ª Serie Speciale – Concorsi, non verranno prese in considerazione e saranno archiviate senza alcuna comunicazione agli interessati, in quanto la pubblicazione dell'avviso costituisce a tutti gli effetti notifica agli interessati.

Coloro che avessero già inviato la domanda di trasferimento all'Azienda al di fuori della procedura descritta, dovranno ripresentare istanza di partecipazione all'avviso di mobilità in argomento.

Art. 4: DOCUMENTAZIONE DA ALLEGARE ALLA DOMANDA

Alla domanda di partecipazione, il candidato dovrà allegare i seguenti documenti, **a pena di esclusione**:
1) curriculum formativo e professionale datato e firmato, autocertificato ai sensi di legge secondo l'allegato modello "B". Il curriculum formativo e professionale, qualora non reso con finalità di autocertificazione, ha unicamente uno scopo informativo e, pertanto, non produrrà attribuzione di alcun punteggio;
2) copia fotostatica fronte retro di un documento di identità in corso di validità;
3) elenco, in carta semplice e in triplice copia, datato e firmato, dei documenti e titoli presentati (mentre dei documenti serve una sola copia), numerati progressivamente in relazione al corrispondente documento o titolo;
4) copia della ricevuta di pagamento pari a € 20,00 (venti/00 euro).

Si ricorda che ai sensi dell'art. 15 della Legge 183 del 12 novembre 2011 e della direttiva del Ministero della Pubblica Amministrazione e della Semplificazione n. 61547 del 22.12.2011, a far data dal 1 gennaio 2012, l'Azienda potrà accettare esclusivamente le dichiarazioni sostitutive rese ai sensi degli art. 46 e 47 del D.P.R. 445/00.

Le certificazioni rilasciate dalla P.A. in ordine a stati, qualità personali e fatti sono valide soltanto nei rapporti fra privati.

I candidati devono attenersi scrupolosamente a tali disposizioni nella predisposizione della domanda di partecipazione alla presente procedura.

L'amministrazione a campione, ovvero laddove sussistano ragionevoli dubbi sulla veridicità del contenuto delle dichiarazioni, si riserva di effettuare idonei controlli. Qualora emerga la non veridicità del contenuto della dichiarazione, il partecipante decadrà dai benefici eventualmente conseguiti al provvedimento emanato sulla base della dichiarazione non veritiera e ***sarà segnalato all'autorità giudiziaria per dichiarazioni mendace.***

Art. 5 - VALUTAZIONEDEI TITOLI

Per una corretta valutazione dei titoli di carriera, accademici e di studio, titoli scientifici, partecipazioni a congressi, convegni o seminari, ecc., la dichiarazione resa dal candidato mediante curriculum formativo e professionale datato e firmato, autocertificato ai sensi di legge, secondo l'allegato modello "B", dovrà contenere tutti gli elementi conoscitivi essenziali del certificato originale, **pena la non valutazione**.

Per i servizi prestati, pena la non valutazione, l'interessato è tenuto a specificare:

- ✓ la tipologia della struttura presso la quale il servizio è attualmente svolto; per eventuali altri servizi la tipologia della struttura presso la quale gli stessi sono stati prestati (se pubblica, privata convenzionata e/o accreditata con il Servizio Sanitario Nazionale, privata non convenzionata);

- ✓ il rapporto di lavoro a tempo indeterminato indicando la denominazione e sede dell'Amministrazione, il profilo professionale e disciplina di inquadramento, ed eventuali altri rapporti di lavoro a tempo determinato;

- ✓ l'orario di lavoro svolto, se a tempo pieno, definito o parziale (in questo caso indicarne la percentuale);

- ✓ il preciso periodo del servizio con l'indicazione della data di inizio e dell'eventuale cessazione e con la precisazione di eventuali interruzioni del rapporto di impiego per aspettative non retribuite;

- ✓ per i periodi di servizio prestato all'estero o presso organismi internazionali, valutabili nei titoli di carriera, è necessario che gli interessati specifichino la data di inizio e di eventuale cessazione, eventuali interruzioni del rapporto di impiego, i motivi della cessazione, ed il profilo professionale e la disciplina di inquadramento. Il predetto servizio deve altresì avere ottenuto, ai fini della valutazione, il necessario riconoscimento rilasciato dalle competenti autorità ai sensi della normativa vigente (indicare estremi del provvedimento di riconoscimento), entro e non oltre il termine utile per la presentazione delle domande di partecipazione alla selezione.

L'interessato inoltre è tenuto ad indicare, pena la non valutazione:

- le attività svolte in regime di libera professione o di collaborazione coordinata e continuativa o a progetto, con l'esatta denominazione e indirizzo del committente, il profilo professionale e l'eventuale disciplina di inquadramento, la struttura presso la quale l'attività è stata svolta, la data di inizio della collaborazione e l'eventuale data di termine della stessa, l'impegno orario settimanale e/o mensile, l'oggetto del contratto o del progetto;

- i titoli di studio posseduti, l'indicazione completa della data, sede e denominazione dell'Istituto in cui gli

stessi sono stati conseguiti. Il titolo di studio conseguito all'estero deve aver ottenuto il riconoscimento di equipollenza ai diplomi italiani, rilasciata dalle competenti autorità (indicare estremi del Decreto Ministeriale di riconoscimento), entro e non oltre il termine utile per la presentazione delle domande di partecipazione alla selezione;

- la frequenza a corsi di aggiornamento, con indicazione della denominazione dell'Ente che ha organizzato il corso, oggetto del corso, data di svolgimento e se trattasi di eventi conclusisi con verifica finale o con conseguimento di crediti formativi (in questo caso indicare il numero dei crediti);

- gli incarichi di docenza conferiti da Enti pubblici con indicazione della denominazione dell'ente che ha conferito l'incarico, oggetto della docenza e ore effettive di lezione svolte.

I lavori scientifici (articoli, comunicazioni, abstracts, poster, ecc.) devono essere editi a stampa e sono valutati solo se presentati in originale, in copia autentica ovvero in copia dichiarata conforme all'originale (con le modalità di cui agli artt. 19 e 47 del D.p.r. 445/00). I partecipanti devono presentare i lavori avendo cura di evidenziare il proprio nome e indicando il numero progressivo con cui sono riportati nell'allegato elenco dei documenti.

Art.6 - AMMISSIONE E/O ESCLUSIONE DEI CANDIDATI

Il Direttore Generale con provvedimento motivato provvederà all'ammissione o l'eventuale esclusione dei candidati dalla procedura di mobilità.

Alla selezione saranno ammessi tutti coloro che presenteranno domanda di partecipazione in regola con i requisiti richiesti dal bando.

La mancata sottoscrizione della domanda costituisce motivo di esclusione dal presente avviso.

Non saranno prese in considerazione le istanze di coloro che:

1. Abbiano riportato nell'ultimo biennio antecedente alla data di pubblicazione del presente Avviso, sanzioni disciplinari superiori alla censura scritta ed abbiano procedimenti disciplinari in corso;
2. Siano stati dichiarati dal medico competente fisicamente "non idonei" ovvero "idonei con prescrizioni particolari "alle mansioni relative al profilo oggetto della mobilità o per i quali, comunque, risultino formalmente delle limitazioni al normale svolgimento delle mansioni proprie del profilo stesso;
3. Non trasmettano, in allegato alla domanda, il nulla osta preventivo al trasferimento da parte dell'Amministrazione di appartenenza.

Saranno altresì esclusi dalla procedura di mobilità:

a) i candidati che non sottoscrivono la domanda di partecipazione;
b) i candidati che non allegano copia fotostatica fronte retro di un documento di identità in corso di validità;
c) i candidati che non allegano curriculum formativo e professionale datato e firmato;
d) i candidati che non allegano elenco, in carta semplice e in triplice copia, datato e firmato, dei documenti e titoli presentati;
e) i candidati che non allegano copia della ricevuta di pagamento dei € 20,00 (venti/00 euro) nei modi e tempi stabili;
f) i candidati che presentano la domanda di mobilità oltre il termine stabilito sulla Gazzetta Ufficiale 4ª Serie Speciale – Concorsi;
g) i candidati che non rispettano le modalità di trasmissione della domanda stabilite dal bando;
h) i candidati che non dichiarano nella domanda di partecipazione l'accettazione di tutte le condizioni stabilite dal bando di selezione;

i) i candidati che sono stati esclusi dall'elettorato attivo, nonché coloro che sono stati dispensati dall'impiego presso PP.AA., per aver conseguito l'impiego stesso mediante la produzione di documenti falsi o viziati da invalidità non sanabile:

L'esclusione verrà notificata agli interessati nei termini stabiliti dalle vigenti disposizioni di legge.

Art. 7 - COMMISSIONE DI VALUTAZIONE

La valutazione dei titoli e l'accertamento delle competenze professionali dei candidati, verrà effettuata da una apposita Commissione Esaminatrice, nominata con apposito provvedimento ad insindacabile giudizio dal Direttore Generale, composta da tre membri, di cui due componenti fissi ed uno afferente alla disciplina messa a selezione.

La Commissione è presieduta dal Direttore Sanitario, ovvero da un Dirigente da lui delegato, quale primo componente fisso; il secondo componente (fisso) è il Direttore dell'Area Gestione Risorse Umane, o Dirigente dell'Area, o suo delegato. Il terzo componente è un Direttore di S.C. nel profilo e disciplina messa a selezione. Le funzioni di segretario sono svolte da un dipendente amministrativo dell'U.O.S. Concorsi ed Assunzioni, appartenente ad un profilo professionale non inferiore alla categoria "C".

ART. 8 - VALUTAZIONE DEI CANDIDATI

La Commissione Esaminatrice procederà alla valutazione dei candidati ammessi alla mobilità sulla base della:
1 – prova colloquio;
2 –anzianità di servizio, strettamente relativa all'area, ruolo e disciplina o profilo messo a selezione, prestato con rapporto di lavoro a tempo determinato o indeterminato, esclusivamente a rapporti di lavoro dipendente;
3 –numero dei figli;
4 –avvicinamento al coniuge oppure al proprio nucleo familiare;
5 –curriculum formativo e professionale.

Per l'assegnazione dei punteggi, la Commissione Esaminatrice terrà conto dei criteri fissati dai Regolamenti aziendali in materia di mobilità in entrata di cui alle deliberazioni del D.G. n. 2721 del 18/12/2009 "Dirigenza Medica e Veterinaria ":

a. ***Anzianità di servizio*** *prestato nella stessa posizione funzionale in Aziende Sanitarie e/o Ospedaliere e/o Enti pubblici: per il servizio nel profilo e disciplina messa a selezione, la Commissione assegnerà al candidato 1,00 per anno, per un massimo 10 punti; punti 0,08 a mese trascurando la frazione inferiore ai 15 giorni (ed arrotondandola viceversa);*

b. ***Per i figli,*** *punti 0,100 per ciascun figlio e punteggio di 0,500 nel caso di situazione di handicap dello stesso;*

c. ***Per l'avvicinamento****, indistintamente al coniuge o al nucleo familiare, punti 0,100 e punti 0,500 nel caso di situazione di handicap del coniuge o di un componete il proprio nucleo familiare;*

d. ***Curriculum formativo e professionale*** *per un massimo di 15 punti.*
La Commissione assegnerà i 15 punti tenendo presente:
   1. *Incarichi di responsabilità;*
   2. *Tipologia delle prestazioni effettuate in relazione al profilo messo a selezione e al tipo di attività, sia con rapporto di servizio pubblico che privato;*
   3. *Soggiorni di studio o di addestramento professionale attinenti la disciplina messa a selezione;*

4. *Attività didattica nella disciplina messa a selezione presso corsi di studio per il conseguimento di diploma universitario di laurea o di specializzazione presso scuole di formazione del personale sanitario con indicazione delle ore annue di insegnamento;*
5. *Partecipazione a corsi di aggiornamento professionale che abbiano finalità di formazione;*
6. *Attività di ricerca;*
7. *Pubblicazioni e produzione scientifica prettamente pertinente al settore su riviste italiane ed estere;*

e. ***La prova colloquio*** *è diretto alla valutazione della professionalità in possesso dell'aspirante.*
La Commissione per il colloquio dispone di 30 punti e il colloquio si intende superato con un punteggio uguale o superiore a 21/30; un punteggio inferiore pertanto comporterà la mera apposizione della formula di giudizio di "non idoneità" e, quindi, la consequenziale esclusione dalla graduatoria di merito.
La data e il luogo del colloquio verranno comunicate ai candidati con Avviso, pubblicato almeno 5 giorni prima della data fissata, sul sito web aziendale www.sanita.puglia.it/web/asl-bari, considerato quale notifica ufficiale a tutti i partecipanti. I candidati dovranno presentarsi nel giorno e nell'ora stabilite, con un documento valido di riconoscimento. La mancata presenza al colloquio nel giorno, nell'ora e nella sede stabilita, determina l'esclusione dalla procedura di mobilità.

Art.9 - GRADUATORIA E ASSUNZIONE IN SERVIZIO

La graduatoria dei candidati risultati idonei alla prova colloquio verrà formulata dalla Commissione Esaminatrice, secondo l'ordine dei punteggi conseguiti da ciascun candidato.

Il Direttore Generale provvederà con proprio atto deliberativo all'approvazione della graduatoria ed alla nomina del vincitore. Si precisa che, sulla base di quanto stabilito dall'art. 8 del Regolamento Regionale n. 28 del 17/10/2012, la nomina del vincitore è subordinata all'esito della verifica negativa, da parte del competente organismo, sull'esistenza di Dirigenti in esubero, in eccedenza o in disponibilità, nel profilo/disciplina messa in mobilità.

Il trasferimento resta comunque vincolato all'esito della visita medica di idoneità (piena ed incondizionata) alla specifica mansione, da parte del Medico competente di questa ASL, nonché al rilascio del nulla osta da parte dell'Azienda di provenienza nei termini contrattuali e, comunque, non oltre un termine ragionevole per l'Amministrazione ricevente.

Il vincitore del presente avviso di mobilità non potrà chiedere trasferimento ad altra Azienda per un periodo di due anni, a decorrere dalla data di effettivo trasferimento presso questa ASL, così come disposto dall'art. 12, comma 1, della Legge Regionale 12/05/2005.

Art. 10 - TRATTAMENTO DEI DATI PERSONALI

Ai sensi degli artt. 13-14 del Regolamento Generale sulla Protezione dei Dati (Regolamento UE 2016/679 del Parlamento europeo e del Consiglio del 27 aprile 2016), si informano gli interessati che il trattamento dei dati personali forniti dai candidati in sede di partecipazione al presente bando/avviso saranno raccolti dall'ASL BA, in qualità di Titolare del trattamento dei dati.

I dati personali dei candidati saranno trattati, anche attraverso sistemi informatizzati, per le finalità di reclutamento di personale e dell'eventuale instaurazione del rapporto di lavoro.

I dati saranno trattati esclusivamente dal personale e da collaboratori dell'ASL BA o delle società di servizi espressamente designate come responsabili del trattamento. Al di fuori di queste ipotesi, i dati non saranno diffusi, né saranno comunicati a terzi, fatti salvi i casi in cui si renda necessario comunicarli ad altri soggetti coinvolti nell'attività istruttoria e nei casi specificamente previsti dal diritto nazionale o dell'Unione Europea.

Gli interessati hanno il diritto di ottenere dall'ASL BA, nei casi previsti, l'accesso ai dati personali e la rettifica o la cancellazione degli stessi o la limitazione del trattamento che li riguarda o di opporsi al trattamento (artt. 15 e ss. del Regolamento UE 2016/679).

L'apposita istanza è presentata contattando il Titolare del trattamento (ASL BA, con sede in Lungomare Starita, 6, 70123 Bari; PEC: protocollo.asl.bari@pec.rupar.puglia.it; email: direzione.generale@asl.bari.it, tel. 080.5842568) o il Responsabile della protezione dei dati (DPO) email: dpo@asl.bari.it; PEC: protocollo.asl.bari@pec.rupar.puglia.it, 080.5842565).

Gli interessati che ritengono che il trattamento dei dati personali a loro riferiti avvenga in violazione di quanto previsto dalla disciplina in materia di protezione dei dati personali hanno il diritto di proporre reclamo al Garante, come previsto dall'art. 77 del Regolamento (UE) 2016/679, o di adire le opportune sedi giudiziarie ai sensi dell'art. art. 79 del Regolamento citato.

Per ulteriori informazioni sul trattamento dei dati personali si rinvia all'informativa specifica resa disponibile sul sito web nell'apposita sezione - Privacy - Informative Privacy - del sito internet istituzionale all'indirizzo www.asl.bari.it.

Art. 11 – DISPOSIZIONI FINALI E NORME DI SALVAGUARDIA

Per tutto quanto non contemplato dal presente avviso si intendono qui richiamate, a tutti gli effetti, le disposizioni di legge e regolamentari vigenti in materia.

Con la partecipazione al presente Avviso di mobilità, è implicita da parte dei concorrenti l'accettazione, senza riserve, di tutte le disposizioni contenute nel bando stesso.

Il Direttore Generale si riserva, comunque, la facoltà di modificare, prorogare, sospendere o revocare il presente bando, per legittimi ed insindacabili motivi, senza l'obbligo di comunicarli e senza che i concorrenti possano accampare pretese o diritti di sorta anche in caso di presentazione delle domande.

Per eventuali informazioni, gli aspiranti potranno rivolgersi alla U.O.S. Assunzioni e Concorsi – Settore Mobilità, sito in Bari, Lungomare Starita, 6, tel. 080/5842582 – 080/5842491.

Il Direttore Generale
Antonio Sanguedolce

Domanda di partecipazione
Allegato "A"

AL DIRETTORE GENERALE ASL BA
LUNGOMARE STARITA, 6
70132 BARI (BA)

Il sottoscritto __ *(cognome)* _____ *(nome)* _____,

CHIEDE

di essere ammesso a partecipare all'avviso pubblico di mobilità per l'assunzione a tempo indeterminato, mediante trasferimento tra Enti pubblici del Comparto Sanità del Servizio Sanitario Nazionale, di n. 1 posto di Dirigente Medico disciplina Chirurgia Generale, pubblicato per estratto sulla Gazzetta Ufficiale 4ª Serie Speciale – Concorsi n. _____ del _____ e pubblicato sul B.U.R.P. n. _____ del _____.

A tale scopo, il sottoscritto, consapevole delle responsabilità penali cui può andare incontro in caso di dichiarazioni mendaci, ai sensi e per gli effetti dell'art. 76 del DPR 445/2000, dichiara sotto la propria responsabilità:

1. di essere nat _____ a _____ il _____ e di risiedere attualmente _____ in Via _____ n. _____ cap_____;
2. di essere di stato civile: _____ e di avere n. _____ figli;
3. di essere in possesso della cittadinanza _____ (specificare se italiana o di altro Stato);
4. di essere/non essere iscritt_ nelle liste elettorali del Comune di _____ (1);
5. di avere/non avere riportato condanne penali e di avere/non avere procedimenti penali in corso (2);
6. di avere/non avere procedimenti disciplinari in corso_____;
7. di essere in possesso del diploma di laurea: _____ conseguito in data _____ (gg/mm/aa) presso _____;
8. di essere in possesso dell'abilitazione professionale: _____ conseguita nell'anno _____ (gg/mm/aa) presso _____ e di possedere altresì il diploma di specializzazione in: _____ conseguito il _____ presso _____ _____ della durata di _____;
9. di essere iscritto all'ordine dei _____ della provincia di _____ al n. _____ dal _____;
10. di essere attualmente dipendente a tempo indeterminato della seguente Azienda/Ente del Comparto Sanità _____ nel profilo professionale di Dirigente _____e nella disciplina _____ dal _____ (gg/mm/aa) con rapporto di lavoro a tempo pieno;
11. di aver superato il periodo di prova nel profilo professionale attualmente ricoperto dal _____ (gg/mm/aa);
12. di essere nella seguente posizione nei riguardi degli obblighi militari: _____;
13. di accettare tutte le indicazioni contenute nel bando anche con espresso riferimento alle norme di salvaguardia;
14. che l'indirizzo al quale deve essere fatta ogni comunicazione relativa al presente avviso è il seguente:

Sig. _____Via _____ C.A.P. _____ Comune _____ Prov. _____ Tel. _____ Cellulare _____ e-mail_____;

15. di aver effettuato il versamento del contributo di partecipazione pari a 20,00 euro (venti/00 euro), non rimborsabili, esclusivamente mediante il Portale Pagamenti della Regione Puglia.

Allega alla presente domanda i seguenti documenti e titoli:

1) curriculum formativo e professionale datato e firmato autocertificato ai sensi di legge secondo l'allegato modello "B";
2) fotocopia fronte-retro del seguente documento di identità in corso di validità _____ N°_____ rilasciato il_____ dal _____ con scadenza il_____.
3) elenco, in carta semplice e in triplice copia, dei documenti ed eventuali titoli presentati datato e firmato
4) copia della ricevuta di pagamento: nome intestatario _____, data di esecuzione il_____.

_____

(luogo, data)

Firma

_____

(firma per esteso e leggibile)

(1) in caso positivo, specificare in quale Comune; in caso negativo, indicare i motivi della non iscrizione o della cancellazione dalle liste medesime;
(2) in caso affermativo, specificare quali.

ALLEGATO "B"

CURRICULUM FORMATIVO E PROFESSIONALE

Il sottoscritto/a_____ con riferimento all'avviso pubblico di mobilità per l'assunzione a tempo indeterminato, mediante trasferimento tra Enti pubblici del Comparto Sanità del Servizio Sanitario Nazionale, di n. 1 posto di Dirigente Medico disciplina Chirurgia Generale, ai sensi e per gli effetti dell'art. 46 e 47 del D.P.R. n. 445/2000, richiamate dall'art. 76, sotto la propria responsabilità e consapevole delle sanzioni penali in caso di dichiarazioni mendaci e della decadenza dei benefici eventualmente conseguiti al provvedimento emanato sulla base di dichiarazioni non veritiere di cui all'art. 75 del succitato D.P.R. e, informato su quanto previsto dal D.Lgs. 196/2003,

DICHIARA

quanto segue:

DATI PERSONALI

Nome

Cognome

Data nascita

Luogo di nascita

Residenza

Recapiti telefonici

E-mail:

Stato civile

SITUAZIONE FAMILIARE

Che la ***propria famiglia*** abita a _____provincia (_____)
indirizzo _____ è così composta:

1) _____***intestatario scheda***
(cognome nome)
_____
(nato a) (il) (stato civile)
_____ _____
(particolare situazione personale)

2) _____
(cognome nome)
_____
(nato a) (il) (stato civile)
_____ _____
(particolare situazione personale)

3) _____
(cognome nome)
_____
(nato a) (il) (stato civile)
_____ _____

4) _____
(cognome nome)
_____
(nato a) (il) (stato civile)
_____ _____

(particolare situazione personale)

di avere ***l'esigenza di avvicinarsi al proprio coniuge*** _____oppure
(nome e cognome)

al ***proprio nucleo familiare*** _____
(nome e cognome)

residente_____ provincia (_____) indirizzo_____ n. _____

FORMAZIONE

Diploma di Laurea _____
conseguito presso l'Università _____
nell'anno accademico _____ (GG/MM/AA) con votazione _____;

Abilitazione all'esercizio della Professione _____conseguita _____ (GG/MM/AA) con votazione _____;

Iscrizione all'Ordine dei _____ della Provincia di _____ con anzianità dal _____(GG/MM/AA) al n. _____;

POST-LAUREAM

Corso di Perfezionamento in _____
conseguito presso l'Università _____
nell'anno accademico _____(GG/MM/AA) con votazione _____ e di anni _____;

Master in _____
conseguito presso l'Università _____
nell'anno accademico _____(GG/MM/AA) con votazione _____ e di anni _____;

Dottorato di Ricerca in _____
conseguito presso l'Università _____
nell'anno accademico _____(GG/MM/AA) con votazione _____ e di anni _____;

Borsa di studio in _____
conseguito presso l'Università _____
nell'anno accademico _____(GG/MM/AA) con votazione _____ e di anni _____;

Diploma di Specializzazione _____
conseguito presso l'Università _____

nell'anno accademico _____(GG/MM/AA) con votazione _____ e di anni _____;

POST- SPECIALIZZAZIONE

Corso di Perfezionamento in _____

conseguito presso l'Università _____

nell'anno accademico _____(GG/MM/AA) con votazione _____ e di anni _____;

Master in _____

conseguito presso l'Università _____

nell'anno accademico _____(GG/MM/AA) con votazione _____ e di anni _____;

Certificazione di competenza in _____

conseguito presso l'Università/Ente_____

nell'anno accademico _____(GG/MM/AA) con votazione _____ e di anni _____;

ATTIVITA' DIDATTICA (strettamente inerente al profilo professionale messo a selezione)

DOCENZE

Ente _____

corso di Laurea o altro_____

durata dal_____al_____ore_____ crediti _____;

RELATORE

Ente _____

corso di Laurea o altro_____

durata dal_____al_____ore_____ crediti _____;

MODERATORE

Ente _____

corso di Laurea o altro_____

durata dal_____al_____ore_____ crediti _____;

ORGANIZZATORE DI EVENTI SCIENTIFICI

Ente _____

corso di Laurea o altro_____

durata dal_____al_____ore_____ crediti _____;

INIZIATIVE DI AGGIORNAMENTO E FORMAZIONE

PARTECIPAZIONE A CORSI IN QUALITA' DI UDITORE

Organizzato da _____

dove si è svolto (località) _____

sul tema _____

crediti _____ periodo dal _____ al _____

CONVEGNO

Organizzato da _____

dove si è svolto (località) _____

sul tema _____

crediti _____ periodo dal _____ al _____

CONGRESSO- MEETING

Organizzato da _____

dove si è svolto (località) _____

sul tema _____

crediti _____ periodo dal _____ al _____

SEMINARIO

Organizzato da _____

dove si è svolto (località) _____

sul tema _____

crediti _____ periodo dal _____ al _____

ALTRO

Organizzato da _____

dove si è svolto (località) _____

sul tema _____

crediti _____ periodo dal _____ al _____

ATTIVITA' SCIENTIFICA

PUBBLICAZIONI SU RIVISTE NAZIONALI

autori _____

titolo del lavoro _____

rivista _____data_____

PUBBLICAZIONI SU RIVISTE INTERNAZIONALI

autori _____

titolo del lavoro _____

rivista _____data_____

COMUNICAZIONI

autori _____

titolo del lavoro _____

rivista _____data_____

ABSTRACTS

autori _____

titolo del lavoro _____

rivista _____data_____

POSTER

autori _____

titolo del lavoro _____

rivista _____data_____

ATTIVITA' PROFESSIONALE

Di ***prestare attualmente*** servizio con contratto di lavoro subordinato a tempo indeterminato in nel profilo professionale di Dirigente _____ presso l'Unità Operativa _____ dell'Azienda Sanitaria Locale di _____ ovvero dell'Ente/Azienda _____ con sede legale alla Via _____ cap _____ città _____, a decorrere dal _____ e con prestazione oraria settimanale pari a _____, con le seguenti interruzioni del servizio:

- dal _____ al _____ per motivi di _____;
- dal _____ al _____ per motivi di _____;

Di ***aver prestato*** i seguenti servizi (precisare presso quale Ente/Azienda, se accreditato e/o convenzionato con SSN, natura del rapporto se subordinato, convenzionato, coordinato e continuativo, libero professionale, decorrenza del rapporto di lavoro e fine rapporto di lavoro, orario di lavoro settimanale, eventuali interruzioni del servizio) :

- Ente _____ accreditato e/o convenzionato _____ (**SI**, se accreditato e/o convenzionato, oppure **NO**) con sede legale alla Via _____ città _____ dal _____ al _____ in qualità di _____ presso l'unità operativa/servizio/reparto_____ con contratto di lavoro di tipo_____ e con prestazione oraria settimanale pari a _____ nonché con le seguenti interruzioni del servizio:
  - dal _____ al _____ per motivi di _____;
  - dal _____ al _____ per motivi di _____;

Di ***svolgere o di aver svolto i seguenti incarichi di responsabilità (ex art. 27 CCNL 8.6.2000 Dirigenza Medica e Veterinaria***

(indicare la tipologia dell'incarico e gli estremi del provvedimento)

_____
_____
_____
_____
_____

Tipologie delle prestazioni correlate al profilo professionale messo a selezione (allegare idonea certificazione attestata dal Responsabile di S.C./Direzione Aziendale)

_____
_____
_____

ALTRO

_____
_____
_____

(Altra idonea documentazione da cui sia possibile dedurre attitudini professionali in relazione alle mansioni da svolgere)

Le dichiarazioni sopraindicate devono essere redatte in modo analitico e contenere tutti gli elementi necessari per una corretta valutazione del curriculum formativo e professionale (date precise dei servizi, eventuali periodi di aspettativa, part time, qualifiche ricoperte, Unità Operative presso le quali i servizi sono stati prestati, argomenti dei corsi, data di svolgimento, durata, ente organizzatore, esame finale, crediti formativi conseguiti, ecc…).

_____

(luogo, data)

Firma

_____

(firma per esteso e leggibile)

ENELCO DEI TITOLI
(in triplice copia)

Il sottoscritto/a_____

preso visione dell'avviso pubblico di mobilità per l'assunzione a tempo indeterminato, mediante trasferimento tra Enti pubblici del Comparto Sanità del Servizio Sanitario Nazionale, di n. 1 posto di Dirigente Medico disciplina Chirurgia Generale, elenca i seguenti documenti e titoli:

1) _____
2) _____
3) _____

_____
(luogo, data)

Firma

_____
(firma per esteso e leggibile)

ASL BA

AVVISO PUBBLICO, PER COLLOQUIO E TITOLI, DI MOBILITA' VOLONTARIA TRA ENTI DEL COMPARTO SANITA' DEL SERVIZIO SANITARIO AZIONALE PER LA COPERTURA A TEMPO INDETERMINATO DI N. 1 POSTO DI DIRIGENTE MEDICO DISCIPLINA CHIRURGIA GENERALE PRESSO IL P.O. DI PUTIGNANO.

IL DIRETTORE GENERALE

Rende noto che, in esecuzione della D.D.G. n. 627 del 24.03.2023, è indetto avviso pubblico, per colloquio e titoli, di mobilità nazionale tra Enti pubblici del Comparto Sanità del Servizio Sanitario Nazionale, per la copertura a tempo indeterminato, di n. 1 posto di Dirigente Medico, disciplina Chirurgia Generale, presso il P.O. di Putignano, ai sensi dell'art.30 del D. Lgs 165/2001 e del Regolamento aziendale della mobilità in entrata dell'Area della Dirigenza dei ruoli medico e veterinario, approvato con D.D.G. n. 2721 del 18/12/2009.

Art. 1 - REQUISITI DI AMMISSIONE

Possono partecipare alla presente procedura di mobilità coloro che sono in possesso dei seguenti requisiti generali e specifici di ammissione:

a) Essere dipendenti a tempo indeterminato delle pubbliche amministrazioni di cui all'art. 1 comma 2 del D.Lgs. 165/2001, con inquadramento nella qualifica di Dirigente Medico - disciplina Chirurgia Generale, presso Aziende e/o Enti pubblici regionali ed extraregionali del Comparto Sanità, di cui all'art. 7, comma 5, del CCNQ del 13/07/2016;
b) aver superato, alla scadenza del bando, il periodo di prova;
c) non aver raggiunto i limiti anagrafici e/o contributivi per il collocamento a riposo;
d) possedere l'idoneità fisica all'esercizio delle funzioni proprie della qualifica di appartenenza senza limitazioni e/o prescrizione alcuna;
e) non essere stati valutati negativamente a seguito di verifica dei risultati e/o delle attività di Dirigenti, ai sensi CCNL dell'Area Sanità;
f) non aver riportato condanne penali e non aver procedimenti penali in corso che impediscano la costituzione del rapporto di lavoro con P.A.;
g) non aver subito nell'ultimo biennio antecedente alla data di pubblicazione del presente avviso sanzioni superiori alla censura scritta;
h) Essere in possesso del nulla osta preventivo al trasferimento da parte dell'Amministrazione di appartenenza (la mancata presentazione del nulla osta preventivo comporterà la non ammissione alla procedura selettiva;

I requisiti devono essere posseduti alla data di scadenza del termine stabilito dal presente avviso di mobilità oltre che all'atto del trasferimento. Il mancato possesso anche di uno solo dei requisiti sopra richiamati comporterà l'esclusione dalla procedura di mobilità ovvero, in caso di carenza riscontrata all'atto del trasferimento, la decadenza dal diritto al trasferimento stesso.

Art. 2 - MODALITÀ E TERMINE DI PRESENTAZIONE DELLE DOMANDE

La domanda di partecipazione all'avviso di mobilità, dovrà essere redatta in carta semplice e sottoscritta dal concorrente – a pena di esclusione, secondo lo schema di domanda allegato al presente bando (allegato A).

La firma in calce alla domanda, ai sensi dell'art. 39 del D.p.r. n. 445/2000, non necessita di autenticazione.

La domanda dovrà essere indirizzata al Direttore Generale ASL BA – U.O. Concorsi e Assunzioni – Settore Mobilità- Lungomare Starita, 6 - 70132 Bari (BA)", ***entro e non oltre il 30 ^ giorno dalla data di pubblicazione***

***dell'estratto del presente bando sulla Gazzetta Ufficiale 4ª Serie Speciale – Concorsi*;** il bando verrà pubblicato integralmente sul Bollettino Ufficiale della Regionale Puglia e sul sito portale aziendale – albo pretorio, **a pena di esclusione**, e inoltrata con la seguente modalità:

- **Posta Elettronica Certificata** (PEC) all'indirizzo: agruconcorsi.aslbari@pec.rupar.puglia.it (esclusivamente in formato "pdf") secondo quanto previsto dall'art. 65 del D.Lgs. 82/2005 e s.m.i.; nell'oggetto della mail dovrà essere riportata la dicitura (Domanda di partecipazione avviso di mobilità presso il P.O. di Putignano, per n. 1 posto di Dirigente Medico disciplina Chirurgia Generale). La validità di tale invio, così come stabilito dalla normativa vigente, è subordinata all'utilizzo da parte del candidato di casella di ***posta elettronica certificata personale. Non sarà ritenuto valido l'invio da casella di posta elettronica semplice/ordinaria anche se indirizzata alla PEC aziendale ovvero da PEC non personale.*** La domanda (debitamente sottoscritta) e gli allegati devono essere inviati in formato pdf, inserendo il tutto, ove possibile, in un unico file.

Qualora il suddetto giorno sia festivo, il termine s'intende prorogato al primo giorno successivo non festivo.

Il termine fissato per la presentazione delle domande e dei documenti **è perentorio**; l'eventuale riserva di invio documenti è priva di effetto.

L'Azienda declina ogni responsabilità per eventuale smarrimento delle domande o dei documenti spediti a mezzo servizio postale, nonché nel caso di irreperibilità presso l'indirizzo comunicato.

ART. 3 - DOMANDA DI PARTECIPAZIONE E CONTRIBUTO DI PARTECIPAZIONE AL CONCORSO

Nella domanda, redatta secondo l'allegato modello A, debitamente datata e sottoscritta, il candidato dovrà dichiarare, sotto la propria responsabilità e consapevole delle sanzioni penali previste dall'art. 76 del D.P.R. n. 445/2000 per le ipotesi di falsità in atti e dichiarazioni mendaci, quanto segue:

1) il cognome e il nome;
2) la procedura di mobilità alla quale si partecipa;
3) la data, il luogo di nascita e la residenza;
4) la situazione familiare e/o sociale;
5) il possesso della cittadinanza italiana (sono equiparati ai cittadini italiani, gli italiani non appartenenti alla repubblica) ovvero della cittadinanza di uno Stato membro dell'Unione Europea purché in possesso dei diritti civili e politici negli stati di appartenenza;
6) il Comune o Stato estero di iscrizione nelle liste elettorali, ovvero i motivi della non iscrizione o della cancellazione dalle liste medesime;
7) l'aver/ non aver riportato condanne penali e l'aver/non aver procedimenti penali in corso;
8) l'aver/non aver subito sanzioni disciplinari nel corso dell'ultimo biennio;
9) di essere in possesso del diploma di laurea _____ conseguito in data _____ presso _____;
10) di essere in possesso dell'abilitazione professionale _____ conseguita nell'anno _____ presso _____ e di possedere altresì il diploma di specializzazione in _____ conseguito il _____ _____ presso _____ della durata di _____;
11) l'iscrizione all'ordine dei medici chirurghi ed odontoiatri della provincia di _____;
12) di essere attualmente dipendente a tempo indeterminato della seguente Azienda/Ente del Comparto Sanità_____ nel profilo professionale di _____ disciplina _____ dal _____ con rapporto di lavoro a tempo pieno;

13) di aver superato il periodo di prova nel profilo professionale attualmente ricoperto;
14) la posizione nei riguardi degli obblighi militari;
15) di accettare tutte le indicazioni contenute nel bando e dare espresso assenso al trattamento dei dati personali, finalizzato alla gestione della procedura e degli adempimenti conseguenti;
16) il domicilio presso il quale deve essere fatta ogni comunicazione; in caso di mancata indicazione vale la residenza indicata. Il candidato assume l'onere di comunicare tempestivamente ogni successivo cambiamento del suddetto domicilio.
17) di aver effettuato il versamento del contributo di partecipazione pari a 20,00 euro (venti/00 euro), non rimborsabili, esclusivamente mediante il Portale Pagamenti della Regione Puglia https://pagopa.rupar.puglia.it/pa/public/richiestaPagamentoSpontaneo.html?codTipo=TASSA_CONCORSO.

Il contributo di partecipazione dovrà essere pagato entro e non oltre i termini di scadenza del presente avviso, allegando copia del versamento al modello "A".

Il versamento deve riportare nella causale la dicitura: "**Avviso Pubblico di mobilità per Dirigente Medico disciplina Chirurgia Generale del PO di Putignano".**

Il contributo di partecipazione al concorso dovrà essere pagato entro e non oltre i termini di scadenza del presente bando, allegando copia del versamento al modello "A".

L'Amministrazione declina fin d'ora ogni responsabilità per dispersione di comunicazioni dipendenti da inesatta indicazione del recapito da parte dell'aspirante, da mancata oppure tardiva comunicazione del cambiamento di indirizzo indicato nella domanda, o per eventuali disguidi postali o telegrafici o altri motivi non imputabili a colpa dell'Azienda.

Le domande di mobilità già pervenute in Azienda o che perverranno prima della pubblicazione dell'avviso di mobilità sulla Gazzetta Ufficiale 4ª Serie Speciale – Concorsi, non verranno prese in considerazione e saranno archiviate senza alcuna comunicazione agli interessati, in quanto la pubblicazione dell'avviso costituisce a tutti gli effetti notifica agli interessati.

Coloro che avessero già inviato la domanda di trasferimento all'Azienda al di fuori della procedura descritta, dovranno ripresentare istanza di partecipazione all'avviso di mobilità in argomento.

Art. 4: DOCUMENTAZIONE DA ALLEGARE ALLA DOMANDA

Alla domanda di partecipazione, il candidato dovrà allegare i seguenti documenti, **a pena di esclusione**:
1) curriculum formativo e professionale datato e firmato, autocertificato ai sensi di legge secondo l'allegato modello "B". Il curriculum formativo e professionale, qualora non reso con finalità di autocertificazione, ha unicamente uno scopo informativo e, pertanto, non produrrà attribuzione di alcun punteggio;
2) copia fotostatica fronte retro di un documento di identità in corso di validità;
3) elenco, in carta semplice e in triplice copia, datato e firmato, dei documenti e titoli presentati (mentre dei documenti serve una sola copia), numerati progressivamente in relazione al corrispondente documento o titolo;
4) copia della ricevuta di pagamento pari a € 20,00 (venti/00 euro).

Si ricorda che ai sensi dell'art. 15 della Legge 183 del 12 novembre 2011 e della direttiva del Ministero della Pubblica Amministrazione e della Semplificazione n. 61547 del 22.12.2011, a far data dal 1 gennaio 2012, l'Azienda potrà accettare esclusivamente le dichiarazioni sostitutive rese ai sensi degli art. 46 e 47 del D.P.R. 445/00.

Le certificazioni rilasciate dalla P.A. in ordine a stati, qualità personali e fatti sono valide soltanto nei rapporti fra privati.

I candidati devono attenersi scrupolosamente a tali disposizioni nella predisposizione della domanda di partecipazione alla presente procedura.

L'amministrazione a campione, ovvero laddove sussistano ragionevoli dubbi sulla veridicità del contenuto delle dichiarazioni, si riserva di effettuare idonei controlli. Qualora emerga la non veridicità del contenuto della dichiarazione, il partecipante decadrà dai benefici eventualmente conseguiti al provvedimento emanato sulla base della dichiarazione non veritiera e ***sarà segnalato all'autorità giudiziaria per dichiarazioni mendace.***

Art. 5 - VALUTAZIONEDEI TITOLI

Per una corretta valutazione dei titoli di carriera, accademici e di studio, titoli scientifici, partecipazioni a congressi, convegni o seminari, ecc., la dichiarazione resa dal candidato mediante curriculum formativo e professionale datato e firmato, autocertificato ai sensi di legge, secondo l'allegato modello "B", dovrà contenere tutti gli elementi conoscitivi essenziali del certificato originale, **pena la non valutazione**.

Per i servizi prestati, pena la non valutazione, l'interessato è tenuto a specificare:

- ✓ la tipologia della struttura presso la quale il servizio è attualmente svolto; per eventuali altri servizi la tipologia della struttura presso la quale gli stessi sono stati prestati (se pubblica, privata convenzionata e/o accreditata con il Servizio Sanitario Nazionale, privata non convenzionata);

- ✓ il rapporto di lavoro a tempo indeterminato indicando la denominazione e sede dell'Amministrazione, il profilo professionale e disciplina di inquadramento, ed eventuali altri rapporti di lavoro a tempo determinato;

- ✓ l'orario di lavoro svolto, se a tempo pieno, definito o parziale (in questo caso indicarne la percentuale);

- ✓ il preciso periodo del servizio con l'indicazione della data di inizio e dell'eventuale cessazione e con la precisazione di eventuali interruzioni del rapporto di impiego per aspettative non retribuite;

- ✓ per i periodi di servizio prestato all'estero o presso organismi internazionali, valutabili nei titoli di carriera, è necessario che gli interessati specifichino la data di inizio e di eventuale cessazione, eventuali interruzioni del rapporto di impiego, i motivi della cessazione, ed il profilo professionale e la disciplina di inquadramento. Il predetto servizio deve altresì avere ottenuto, ai fini della valutazione, il necessario riconoscimento rilasciato dalle competenti autorità ai sensi della normativa vigente (indicare estremi del provvedimento di riconoscimento), entro e non oltre il termine utile per la presentazione delle domande di partecipazione alla selezione.

L'interessato inoltre è tenuto ad indicare, pena la non valutazione:

- le attività svolte in regime di libera professione o di collaborazione coordinata e continuativa o a progetto, con l'esatta denominazione e indirizzo del committente, il profilo professionale e l'eventuale disciplina di inquadramento, la struttura presso la quale l'attività è stata svolta, la data di inizio della collaborazione e l'eventuale data di termine della stessa, l'impegno orario settimanale e/o mensile, l'oggetto del contratto o del progetto;

- i titoli di studio posseduti, l'indicazione completa della data, sede e denominazione dell'Istituto in cui gli

stessi sono stati conseguiti. Il titolo di studio conseguito all'estero deve aver ottenuto il riconoscimento di equipollenza ai diplomi italiani, rilasciata dalle competenti autorità (indicare estremi del Decreto Ministeriale di riconoscimento), entro e non oltre il termine utile per la presentazione delle domande di partecipazione alla selezione;

- la frequenza a corsi di aggiornamento, con indicazione della denominazione dell'Ente che ha organizzato il corso, oggetto del corso, data di svolgimento e se trattasi di eventi conclusisi con verifica finale o con conseguimento di crediti formativi (in questo caso indicare il numero dei crediti);

- gli incarichi di docenza conferiti da Enti pubblici con indicazione della denominazione dell'ente che ha conferito l'incarico, oggetto della docenza e ore effettive di lezione svolte.

I lavori scientifici (articoli, comunicazioni, abstracts, poster, ecc.) devono essere editi a stampa e sono valutati solo se presentati in originale, in copia autentica ovvero in copia dichiarata conforme all'originale (con le modalità di cui agli artt. 19 e 47 del D.p.r. 445/00). I partecipanti devono presentare i lavori avendo cura di evidenziare il proprio nome e indicando il numero progressivo con cui sono riportati nell'allegato elenco dei documenti.

Art.6 - AMMISSIONE E/O ESCLUSIONE DEI CANDIDATI

Il Direttore Generale con provvedimento motivato provvederà all'ammissione o l'eventuale esclusione dei candidati dalla procedura di mobilità.

Alla selezione saranno ammessi tutti coloro che presenteranno domanda di partecipazione in regola con i requisiti richiesti dal bando.

La mancata sottoscrizione della domanda costituisce motivo di esclusione dal presente avviso.

Non saranno prese in considerazione le istanze di coloro che:

1. Abbiano riportato nell'ultimo biennio antecedente alla data di pubblicazione del presente Avviso, sanzioni disciplinari superiori alla censura scritta ed abbiano procedimenti disciplinari in corso;
2. Siano stati dichiarati dal medico competente fisicamente "non idonei" ovvero "idonei con prescrizioni particolari "alle mansioni relative al profilo oggetto della mobilità o per i quali, comunque, risultino formalmente delle limitazioni al normale svolgimento delle mansioni proprie del profilo stesso;
3. Non trasmettano, in allegato alla domanda, il nulla osta preventivo al trasferimento da parte dell'Amministrazione di appartenenza.

Saranno altresì esclusi dalla procedura di mobilità:

a) i candidati che non sottoscrivono la domanda di partecipazione;
b) i candidati che non allegano copia fotostatica fronte retro di un documento di identità in corso di validità;
c) i candidati che non allegano curriculum formativo e professionale datato e firmato;
d) i candidati che non allegano elenco, in carta semplice e in triplice copia, datato e firmato, dei documenti e titoli presentati;
e) i candidati che non allegano copia della ricevuta di pagamento dei € 20,00 (venti/00 euro) nei modi e tempi stabili;
f) i candidati che presentano la domanda di mobilità oltre il termine stabilito sulla Gazzetta Ufficiale 4ª Serie Speciale – Concorsi;
g) i candidati che non rispettano le modalità di trasmissione della domanda stabilite dal bando;
h) i candidati che non dichiarano nella domanda di partecipazione l'accettazione di tutte le condizioni stabilite dal bando di selezione;

i) i candidati che sono stati esclusi dall'elettorato attivo, nonché coloro che sono stati dispensati dall'impiego presso PP.AA., per aver conseguito l'impiego stesso mediante la produzione di documenti falsi o viziati da invalidità non sanabile:

L'esclusione verrà notificata agli interessati nei termini stabiliti dalle vigenti disposizioni di legge.

Art. 7 - COMMISSIONE DI VALUTAZIONE

La valutazione dei titoli e l'accertamento delle competenze professionali dei candidati, verrà effettuata da una apposita Commissione Esaminatrice, nominata con apposito provvedimento ad insindacabile giudizio dal Direttore Generale, composta da tre membri, di cui due componenti fissi ed uno afferente alla disciplina messa a selezione.

La Commissione è presieduta dal Direttore Sanitario, ovvero da un Dirigente da lui delegato, quale primo componente fisso; il secondo componente (fisso) è il Direttore dell'Area Gestione Risorse Umane, o Dirigente dell'Area, o suo delegato. Il terzo componente è un Direttore di S.C. nel profilo e disciplina messa a selezione. Le funzioni di segretario sono svolte da un dipendente amministrativo dell'U.O.S. Concorsi ed Assunzioni, appartenente ad un profilo professionale non inferiore alla categoria "C".

ART. 8 - VALUTAZIONE DEI CANDIDATI

La Commissione Esaminatrice procederà alla valutazione dei candidati ammessi alla mobilità sulla base della:
1 – prova colloquio;
2 –anzianità di servizio, strettamente relativa all'area, ruolo e disciplina o profilo messo a selezione, prestato con rapporto di lavoro a tempo determinato o indeterminato, esclusivamente a rapporti di lavoro dipendente;
3 –numero dei figli;
4 –avvicinamento al coniuge oppure al proprio nucleo familiare;
5 –curriculum formativo e professionale.

Per l'assegnazione dei punteggi, la Commissione Esaminatrice terrà conto dei criteri fissati dai Regolamenti aziendali in materia di mobilità in entrata di cui alle deliberazioni del D.G. n. 2721 del 18/12/2009 "Dirigenza Medica e Veterinaria ":

a. ***Anzianità di servizio*** *prestato nella stessa posizione funzionale in Aziende Sanitarie e/o Ospedaliere e/o Enti pubblici: per il servizio nel profilo e disciplina messa a selezione, la Commissione assegnerà al candidato 1,00 per anno, per un massimo 10 punti; punti 0,08 a mese trascurando la frazione inferiore ai 15 giorni (ed arrotondandola viceversa);*

b. ***Per i figli,*** *punti 0,100 per ciascun figlio e punteggio di 0,500 nel caso di situazione di handicap dello stesso;*

c. ***Per l'avvicinamento****, indistintamente al coniuge o al nucleo familiare, punti 0,100 e punti 0,500 nel caso di situazione di handicap del coniuge o di un componete il proprio nucleo familiare;*

d. ***Curriculum formativo e professionale*** *per un massimo di 15 punti.*
La Commissione assegnerà i 15 punti tenendo presente:
   1. *Incarichi di responsabilità;*
   2. *Tipologia delle prestazioni effettuate in relazione al profilo messo a selezione e al tipo di attività, sia con rapporto di servizio pubblico che privato;*
   3. *Soggiorni di studio o di addestramento professionale attinenti la disciplina messa a selezione;*

4. *Attività didattica nella disciplina messa a selezione presso corsi di studio per il conseguimento di diploma universitario di laurea o di specializzazione presso scuole di formazione del personale sanitario con indicazione delle ore annue di insegnamento;*
5. *Partecipazione a corsi di aggiornamento professionale che abbiano finalità di formazione;*
6. *Attività di ricerca;*
7. *Pubblicazioni e produzione scientifica prettamente pertinente al settore su riviste italiane ed estere;*

***e. La prova colloquio** è diretto alla valutazione della professionalità in possesso dell'aspirante.*
La Commissione per il colloquio dispone di 30 punti e il colloquio si intende superato con un punteggio uguale o superiore a 21/30; un punteggio inferiore pertanto comporterà la mera apposizione della formula di giudizio di "non idoneità" e, quindi, la consequenziale esclusione dalla graduatoria di merito.
La data e il luogo del colloquio verranno comunicate ai candidati con Avviso, pubblicato almeno 5 giorni prima della data fissata, sul sito web aziendale www.sanita.puglia.it/web/asl-bari, considerato quale notifica ufficiale a tutti i partecipanti. I candidati dovranno presentarsi nel giorno e nell'ora stabilite, con un documento valido di riconoscimento. La mancata presenza al colloquio nel giorno, nell'ora e nella sede stabilita, determina l'esclusione dalla procedura di mobilità.

Art.9 - GRADUATORIA E ASSUNZIONE IN SERVIZIO

La graduatoria dei candidati risultati idonei alla prova colloquio verrà formulata dalla Commissione Esaminatrice, secondo l'ordine dei punteggi conseguiti da ciascun candidato.

Il Direttore Generale provvederà con proprio atto deliberativo all'approvazione della graduatoria ed alla nomina del vincitore. Si precisa che, sulla base di quanto stabilito dall'art. 8 del Regolamento Regionale n. 28 del 17/10/2012, la nomina del vincitore è subordinata all'esito della verifica negativa, da parte del competente organismo, sull'esistenza di Dirigenti in esubero, in eccedenza o in disponibilità, nel profilo/disciplina messa in mobilità.

Il trasferimento resta comunque vincolato all'esito della visita medica di idoneità (piena ed incondizionata) alla specifica mansione, da parte del Medico competente di questa ASL, nonché al rilascio del nulla osta da parte dell'Azienda di provenienza nei termini contrattuali e, comunque, non oltre un termine ragionevole per l'Amministrazione ricevente.

Il vincitore del presente avviso di mobilità non potrà chiedere trasferimento ad altra Azienda per un periodo di due anni, a decorrere dalla data di effettivo trasferimento presso questa ASL, così come disposto dall'art. 12, comma 1, della Legge Regionale 12/05/2005.

Art. 10 - TRATTAMENTO DEI DATI PERSONALI

Ai sensi degli artt. 13-14 del Regolamento Generale sulla Protezione dei Dati (Regolamento UE 2016/679 del Parlamento europeo e del Consiglio del 27 aprile 2016), si informano gli interessati che il trattamento dei dati personali forniti dai candidati in sede di partecipazione al presente bando/avviso saranno raccolti dall'ASL BA, in qualità di Titolare del trattamento dei dati.

I dati personali dei candidati saranno trattati, anche attraverso sistemi informatizzati, per le finalità di reclutamento di personale e dell'eventuale instaurazione del rapporto di lavoro.

I dati saranno trattati esclusivamente dal personale e da collaboratori dell'ASL BA o delle società di servizi espressamente designate come responsabili del trattamento. Al di fuori di queste ipotesi, i dati non saranno diffusi, né saranno comunicati a terzi, fatti salvi i casi in cui si renda necessario comunicarli ad altri soggetti

coinvolti nell'attività istruttoria e nei casi specificamente previsti dal diritto nazionale o dell'Unione Europea.

Gli interessati hanno il diritto di ottenere dall'ASL BA, nei casi previsti, l'accesso ai dati personali e la rettifica o la cancellazione degli stessi o la limitazione del trattamento che li riguarda o di opporsi al trattamento (artt. 15 e ss. del Regolamento UE 2016/679).

L'apposita istanza è presentata contattando il Titolare del trattamento (ASL BA, con sede in Lungomare Starita, 6, 70123 Bari; PEC: protocollo.asl.bari@pec.rupar.puglia.it; email: direzione.generale@asl.bari.it, tel. 080.5842568) o il Responsabile della protezione dei dati (DPO) email: dpo@asl.bari.it; PEC: protocollo.asl.bari@pec.rupar.puglia.it, 080.5842565).

Gli interessati che ritengono che il trattamento dei dati personali a loro riferiti avvenga in violazione di quanto previsto dalla disciplina in materia di protezione dei dati personali hanno il diritto di proporre reclamo al Garante, come previsto dall'art. 77 del Regolamento (UE) 2016/679, o di adire le opportune sedi giudiziarie ai sensi dell'art. art. 79 del Regolamento citato.

Per ulteriori informazioni sul trattamento dei dati personali si rinvia all'informativa specifica resa disponibile sul sito web nell'apposita sezione - Privacy - Informative Privacy - del sito internet istituzionale all'indirizzo www.asl.bari.it.

Art. 11 – DISPOSIZIONI FINALI E NORME DI SALVAGUARDIA

Per tutto quanto non contemplato dal presente avviso si intendono qui richiamate, a tutti gli effetti, le disposizioni di legge e regolamentari vigenti in materia.

Con la partecipazione al presente Avviso di mobilità, è implicita da parte dei concorrenti l'accettazione, senza riserve, di tutte le disposizioni contenute nel bando stesso.

Il Direttore Generale si riserva, comunque, la facoltà di modificare, prorogare, sospendere o revocare il presente bando, per legittimi ed insindacabili motivi, senza l'obbligo di comunicarli e senza che i concorrenti possano accampare pretese o diritti di sorta anche in caso di presentazione delle domande.

Per eventuali informazioni, gli aspiranti potranno rivolgersi alla U.O.S. Assunzioni e Concorsi – Settore Mobilità, sito in Bari, Lungomare Starita, 6, tel. 080/5842582 – 080/5842491.

Il Direttore Generale
Antonio Sanguedolce

Domanda di partecipazione
Allegato "A"

AL DIRETTORE GENERALE ASL BA
LUNGOMARE STARITA, 6
70132 BARI (BA)

Il sottoscritto __ *(cognome)* _____ *(nome)* _____,

CHIEDE

di essere ammesso a partecipare all'avviso pubblico di mobilità per l'assunzione a tempo indeterminato, mediante trasferimento tra Enti pubblici del Comparto Sanità del Servizio Sanitario Nazionale, di n. 1 posto di Dirigente Medico disciplina Chirurgia Generale, pubblicato per estratto sulla Gazzetta Ufficiale 4ª Serie Speciale – Concorsi n. _____ del _____ e pubblicato sul B.U.R.P. n. _____ del _____.

A tale scopo, il sottoscritto, consapevole delle responsabilità penali cui può andare incontro in caso di dichiarazioni mendaci, ai sensi e per gli effetti dell'art. 76 del DPR 445/2000, dichiara sotto la propria responsabilità:

1. di essere nat _____ a _____ il _____ e di risiedere attualmente _____ in Via _____ n. _____ cap_____;
2. di essere di stato civile: _____ e di avere n. _____ figli;
3. di essere in possesso della cittadinanza _____ (specificare se italiana o di altro Stato);
4. di essere/non essere iscritt_ nelle liste elettorali del Comune di _____ (1);
5. di avere/non avere riportato condanne penali e di avere/non avere procedimenti penali in corso (2);
6. di avere/non avere procedimenti disciplinari in corso_____;
7. di essere in possesso del diploma di laurea: _____ conseguito in data _____ (gg/mm/aa) presso _____;
8. di essere in possesso dell'abilitazione professionale: _____ conseguita nell'anno _____ (gg/mm/aa) presso _____ e di possedere altresì il diploma di specializzazione in: _____ conseguito il _____ presso _____ _____ della durata di _____;
9. di essere iscritto all'ordine dei _____ della provincia di _____ al n. _____ dal _____;
10. di essere attualmente dipendente a tempo indeterminato della seguente Azienda/Ente del Comparto Sanità _____ nel profilo professionale di Dirigente _____e nella disciplina _____ dal _____ (gg/mm/aa) con rapporto di lavoro a tempo pieno;
11. di aver superato il periodo di prova nel profilo professionale attualmente ricoperto dal _____ (gg/mm/aa);
12. di essere nella seguente posizione nei riguardi degli obblighi militari: _____;
13. di accettare tutte le indicazioni contenute nel bando anche con espresso riferimento alle norme di salvaguardia;
14. che l'indirizzo al quale deve essere fatta ogni comunicazione relativa al presente avviso è il seguente:

Sig. _____Via _____ C.A.P. _____ Comune _____ Prov. _____ Tel. _____ Cellulare _____ e-mail_____;

15. di aver effettuato il versamento del contributo di partecipazione pari a 20,00 euro (venti/00 euro), non rimborsabili, esclusivamente mediante il Portale Pagamenti della Regione Puglia.

Allega alla presente domanda i seguenti documenti e titoli:

1) curriculum formativo e professionale datato e firmato autocertificato ai sensi di legge secondo l'allegato modello "B";
2) fotocopia fronte-retro del seguente documento di identità in corso di validità _____ N°_____ rilasciato il_____ dal _____ con scadenza il_____.
3) elenco, in carta semplice e in triplice copia, dei documenti ed eventuali titoli presentati datato e firmato
4) copia della ricevuta di pagamento: nome intestatario _____, data di esecuzione il_____.

_____

(luogo, data)

Firma

_____

(firma per esteso e leggibile)

(1) in caso positivo, specificare in quale Comune; in caso negativo, indicare i motivi della non iscrizione o della cancellazione dalle liste medesime;
(2) in caso affermativo, specificare quali.

ALLEGATO "B"

CURRICULUM FORMATIVO E PROFESSIONALE

Il sottoscritto/a_____ con riferimento all'avviso pubblico di mobilità per l'assunzione a tempo indeterminato, mediante trasferimento tra Enti pubblici del Comparto Sanità del Servizio Sanitario Nazionale, di n. 1 posto di Dirigente Medico disciplina Chirurgia Generale, ai sensi e per gli effetti dell'art. 46 e 47 del D.P.R. n. 445/2000, richiamate dall'art. 76, sotto la propria responsabilità e consapevole delle sanzioni penali in caso di dichiarazioni mendaci e della decadenza dei benefici eventualmente conseguiti al provvedimento emanato sulla base di dichiarazioni non veritiere di cui all'art. 75 del succitato D.P.R. e, informato su quanto previsto dal D.Lgs. 196/2003,

DICHIARA

quanto segue:

DATI PERSONALI

Nome

Cognome

Data nascita

Luogo di nascita

Residenza

Recapiti telefonici

E-mail:

Stato civile

SITUAZIONE FAMILIARE

Che la ***propria famiglia*** abita a _____provincia (_____)
indirizzo _____ è così composta:

1) _____***intestatario scheda***
(cognome nome)
_____
(nato a) (il) (stato civile)
_____ _____
(particolare situazione personale)

2) _____
(cognome nome)
_____
(nato a) (il) (stato civile)
_____ _____
(particolare situazione personale)

3) _____
(cognome nome)
_____
(nato a) (il) (stato civile)
_____ _____

4) _____
(cognome nome)
_____
(nato a) (il) (stato civile)
_____ _____

(particolare situazione personale)

di avere ***l'esigenza di avvicinarsi al proprio coniuge*** _____oppure
(nome e cognome)

al ***proprio nucleo familiare*** _____
(nome e cognome)

residente_____ provincia (_____) indirizzo_____ n. _____

FORMAZIONE

Diploma di Laurea _____
conseguito presso l'Università _____
nell'anno accademico _____ (GG/MM/AA) con votazione _____;

Abilitazione all'esercizio della Professione _____conseguita _____ (GG/MM/AA) con votazione _____;

Iscrizione all'Ordine dei _____ della Provincia di _____ con anzianità dal _____(GG/MM/AA) al n. _____;

POST-LAUREAM

Corso di Perfezionamento in _____
conseguito presso l'Università _____
nell'anno accademico _____(GG/MM/AA) con votazione _____ e di anni _____;

Master in _____
conseguito presso l'Università _____
nell'anno accademico _____(GG/MM/AA) con votazione _____ e di anni _____;

Dottorato di Ricerca in _____
conseguito presso l'Università _____
nell'anno accademico _____(GG/MM/AA) con votazione _____ e di anni _____;

Borsa di studio in _____
conseguito presso l'Università _____
nell'anno accademico _____(GG/MM/AA) con votazione _____ e di anni _____;

Diploma di Specializzazione _____
conseguito presso l'Università _____

nell'anno accademico _____(GG/MM/AA) con votazione _____ e di anni _____;

POST- SPECIALIZZAZIONE

Corso di Perfezionamento in _____

conseguito presso l'Università _____

nell'anno accademico _____(GG/MM/AA) con votazione _____ e di anni _____;

Master in _____

conseguito presso l'Università _____

nell'anno accademico _____(GG/MM/AA) con votazione _____ e di anni _____;

Certificazione di competenza in _____

conseguito presso l'Università/Ente_____

nell'anno accademico _____(GG/MM/AA) con votazione _____ e di anni _____;

ATTIVITA' DIDATTICA (strettamente inerente al profilo professionale messo a selezione)

DOCENZE

Ente _____

corso di Laurea o altro_____

durata dal_____al_____ore_____ crediti _____;

RELATORE

Ente _____

corso di Laurea o altro_____

durata dal_____al_____ore_____ crediti _____;

MODERATORE

Ente _____

corso di Laurea o altro_____

durata dal_____al_____ore_____ crediti _____;

ORGANIZZATORE DI EVENTI SCIENTIFICI

Ente _____

corso di Laurea o altro_____

durata dal_____al_____ore_____ crediti _____;

INIZIATIVE DI AGGIORNAMENTO E FORMAZIONE

PARTECIPAZIONE A CORSI IN QUALITA' DI UDITORE

Organizzato da _____

dove si è svolto (località) _____

sul tema _____

crediti _____ periodo dal _____ al _____

CONVEGNO

Organizzato da _____

dove si è svolto (località) _____

sul tema _____

crediti _____ periodo dal _____ al _____

CONGRESSO- MEETING

Organizzato da _____

dove si è svolto (località) _____

sul tema _____

crediti _____ periodo dal _____ al _____

SEMINARIO

Organizzato da _____

dove si è svolto (località) _____

sul tema _____

crediti _____ periodo dal _____ al _____

ALTRO

Organizzato da _____

dove si è svolto (località) _____

sul tema _____

crediti _____ periodo dal _____ al _____

ATTIVITA' SCIENTIFICA

PUBBLICAZIONI SU RIVISTE NAZIONALI

autori _____

titolo del lavoro _____

rivista _____data_____

PUBBLICAZIONI SU RIVISTE INTERNAZIONALI

autori _____

titolo del lavoro _____

rivista _____data_____

COMUNICAZIONI

autori _____

titolo del lavoro _____

rivista _____data_____

ABSTRACTS

autori _____

titolo del lavoro _____

rivista _____data_____

POSTER

autori _____

titolo del lavoro _____

rivista _____data_____

ATTIVITA' PROFESSIONALE

Di ***prestare attualmente*** servizio con contratto di lavoro subordinato a tempo indeterminato in nel profilo professionale di Dirigente _____ presso l'Unità Operativa _____ dell'Azienda Sanitaria Locale di _____ ovvero dell'Ente/Azienda _____ con sede legale alla Via _____ cap _____ città _____, a decorrere dal _____ e con prestazione oraria settimanale pari a _____, con le seguenti interruzioni del servizio:

- dal _____ al _____ per motivi di _____;
- dal _____ al _____ per motivi di _____;

Di ***aver prestato*** i seguenti servizi (precisare presso quale Ente/Azienda, se accreditato e/o convenzionato con SSN, natura del rapporto se subordinato, convenzionato, coordinato e continuativo, libero professionale, decorrenza del rapporto di lavoro e fine rapporto di lavoro, orario di lavoro settimanale, eventuali interruzioni del servizio) :

- Ente _____ accreditato e/o convenzionato _____ (**SI**, se accreditato e/o convenzionato, oppure **NO**) con sede legale alla Via _____ città _____ dal _____ al _____ in qualità di _____ presso l'unità operativa/servizio/reparto_____ con contratto di lavoro di tipo_____ e con prestazione oraria settimanale pari a _____ nonché con le seguenti interruzioni del servizio:
  - dal _____ al _____ per motivi di _____;
  - dal _____ al _____ per motivi di _____;

Di ***svolgere o di aver svolto i seguenti incarichi di responsabilità (ex art. 27 CCNL 8.6.2000 Dirigenza Medica e Veterinaria***

(indicare la tipologia dell'incarico e gli estremi del provvedimento)

_____
_____
_____
_____
_____

Tipologie delle prestazioni correlate al profilo professionale messo a selezione (allegare idonea certificazione attestata dal Responsabile di S.C./Direzione Aziendale)

_____
_____
_____

ALTRO

_____
_____
_____

(Altra idonea documentazione da cui sia possibile dedurre attitudini professionali in relazione alle mansioni da svolgere)

Le dichiarazioni sopraindicate devono essere redatte in modo analitico e contenere tutti gli elementi necessari per una corretta valutazione del curriculum formativo e professionale (date precise dei servizi, eventuali periodi di aspettativa, part time, qualifiche ricoperte, Unità Operative presso le quali i servizi sono stati prestati, argomenti dei corsi, data di svolgimento, durata, ente organizzatore, esame finale, crediti formativi conseguiti, ecc…).

_____

(luogo, data)

Firma

_____

(firma per esteso e leggibile)

ENELCO DEI TITOLI
(in triplice copia)

Il sottoscritto/a_____

preso visione dell'avviso pubblico di mobilità per l'assunzione a tempo indeterminato, mediante trasferimento tra Enti pubblici del Comparto Sanità del Servizio Sanitario Nazionale, di n. 1 posto di Dirigente Medico disciplina Chirurgia Generale, elenca i seguenti documenti e titoli:

1) _____
2) _____
3) _____

_____
(luogo, data)

Firma

_____
(firma per esteso e leggibile)

ASL BR

Avviso Pubblico, per titoli e colloquio, per il conferimento di n. 1 incarico di prestazione d'opera professionale per la figura di psicologo da espletarsi nell'ambito del contratto, con Eniservizi S.p.A, per l'esecuzione screening di prevenzione medica per i dipendenti ed ex dipendenti del Polo di Brindisi. DIARIO PROVA.

Ai sensi dell'art. 9 del bando dell'**Avviso Pubblico, per titoli e colloquio, per il conferimento di n. 1 incarico di prestazione d'opera professionale per la figura di psicologo da espletarsi nell'ambito del contratto, con Eniservizi S.p.A, per l'esecuzione screening di prevenzione medica per i dipendenti ed ex dipendenti del Polo di Brindisi"**, approvato con deliberazione D.G. n. 298 del 06/02/2023, pubblicato sul Bollettino Ufficiale della Regione Puglia n. 15 del 09/02/2023, i candidati ammessi di cui alla delibera D.G. n. 580/GC, pubblicata sul sito internet istituzionale, ***www.sanita.puglia.it*** **–** link ASL BR (Albo Pretorio/Bandi di Concorso e Avvisi)

N.	COGNOME	NOME
1	**GIANNONE**	**FRANCESCA**
2	**PETRUCCI**	**DEBORA**

sono convocati a sostenere la prova dell'Avviso pubblico in oggetto il giorno **20 aprile 2023 ore 9.30 presso la Sala riunioni ubicata al piano terra della Direzione Generale ASL BR – Via Napoli, n. 8 – Brindisi** e dovranno presentarsi presso la sede anzidetta, il giorno e nell'ora stabiliti, muniti di valido **documento di riconoscimento**, nonché di **mascherina e green pass**.

La mancata presentazione, per qualsiasi motivo, equivale a rinuncia.

La presente pubblicazione ha valore di notifica a tutti gli effetti.

D'ordine del PRESIDENTE
DELLA COMMISSIONE ESAMINATRICE
(Dott. Luigi VERNAGLIONE)
La segretaria
(Dott.ssa Marianna Pierro)

ASL FG

AVVISO PUBBLICO PER SOLI TITOLI, PER LA COPERTURA A TEMPO DETERMINATO DI N. 9 POSTI DI DIRIGENTE MEDICO - AREA SANITA'- DISCIPLINA MEDICINA INTERNA.

IL DIRETTORE GENERALE

In esecuzione della deliberazione DG n. 96 del 21.03.2023

RENDE NOTO

che è indetto, ai sensi del D.P.R. n. 483/1997, avviso pubblico, per titoli ed esami, per la copertura a tempo determinato di n. 9 posti di Dirigente Medico – Area Sanità - **disciplina Medicina Interna**. Il presente avviso pubblico è indetto ed espletato in conformità alle disposizioni:

1) del D. Lgs. n. 502/1992 e s.m.i.;

2) del D.P.R. 483/97;

3) dell'art. 57 Legge n. 125/1991, dell'art. 57 del D. Lgs. n. 165/2001 e s.m.i. e al D. Lgs. n. 198/2006, che garantiscono pari opportunità tra uomini e donne per l'accesso al lavoro;

4) dell'art. 2, comma 9, della Legge n. 191/98;

5) del D. Lgs. 165/2001 e s.m. e i.;

6) del D.P.R. n. 487 del 09/05/1994 e s.m.i.;

7) ACCORDO tra Regione Puglia e Università per la regolazione delle modalità di reclutamento nel SSR Pugliese di studenti frequentanti i corsi di specializzazione universitaria, approvato con DGR n. 1940 del 30.11.2021;

L'assunzione in servizio resta, in ogni caso, subordinata:

• al rispetto delle disposizioni e/o limitazioni di legge (nazionale e regionale) in materia di assunzione del personale in vigore alla conclusione del procedimento, nonché al reperimento delle risorse finanziarie necessarie;

Il trattamento giuridico ed economico è regolato e stabilito dalle norme legislative e contrattuali per il personale della Dirigenza dell'Area Sanità vigenti al momento della sottoscrizione del contratto individuale di lavoro.

Il rapporto di lavoro, conseguente al presente bando, è disciplinato dal CCNL dell'Area Sanità, è a tempo pieno ed è, quindi, incompatibile con qualsiasi altro rapporto o incarico, sia pubblico che privato, anche se di natura convenzionale, fatto salvo quanto diversamente disciplinato da norme specifiche applicabili.

ASL Foggia
PugliaSalute

Ai sensi e per gli effetti del D.Lgs n. 196/2003 e s.m.i. e del Regolamento europeo n. 679/2016, l'Azienda è autorizzata al trattamento dei dati personali dei concorrenti, finalizzato agli adempimenti connessi alla presente procedura.

ART. 1 REQUISITI DI AMMISSIONE

REQUISITI GENERALI

Possono partecipare al suddetto concorso coloro che possiedono i seguenti requisiti generali:

1) essere cittadini italiani o equiparati ai fini dell'accesso al pubblico impiego.

Sono equiparati ai cittadini italiani, ai sensi dell'art. 38 del D. Lgs. n. 165/2001 s.m.i.:

- gli italiani non appartenenti alla Repubblica;
- i cittadini degli Stati membri dell'Unione Europea e i loro familiari non aventi la cittadinanza di uno Stato membro che siano titolari del diritto di soggiorno o del diritto di soggiorno permanente;
- i cittadini di Paesi terzi che siano titolari di permesso di soggiorno UE per soggiornanti di lungo periodo o che siano titolari di status di rifugiato ovvero dello status di protezione sussidiaria.

I cittadini europei o extracomunitari devono possedere i seguenti requisiti:

- godimento dei diritti civili e politici anche negli Stati di appartenenza o provenienza;
- possesso, fatta eccezione della titolarità della cittadinanza italiana, di tutti gli altri requisiti previsti per i cittadini della Repubblica;
- adeguata conoscenza della lingua italiana.

2) Idoneità fisica all'impiego: l'accertamento dell'idoneità fisica all'impiego è effettuato, a cura dell'ASL Foggia, prima dell'immissione in servizio. Se l'accertamento sanitario risulterà negativo o con limitazioni, o nel caso in cui l'interessato non si presenterà alla visita medica senza giustificato motivo, non si darà corso all'assunzione;

3) Essere in regola con le leggi sugli obblighi militari;

4) Godimento dei diritti politici. Non possono accedere agli impieghi coloro che siano esclusi dall'elettorato attivo e coloro che siano stati destituiti o dispensati dall'impiego presso Pubbliche Amministrazioni per aver conseguito l'impiego stesso mediante la produzione di documenti falsi o viziati da invalidità non sanabile.

5) Non avere riportato condanne penali che impediscano, ai sensi delle vigenti disposizioni in materia, la costituzione di rapporto di impiego con la Pubblica Amministrazione;

6) Non essere stati destituiti o dispensati dall'impiego presso una pubblica amministrazione per persistente insufficiente rendimento, ovvero non essere stati dichiarati decaduti dall'impiego.

7) Non essere in godimento del trattamento di quiescenza.

ASL Foggia
PugliaSalute

REQUISITI SPECIFICI DI AMMISSIONE

Ai sensi dell'art. 24 del D.P.R. 10/02/1997 n. 483, i requisiti specifici di ammissione sono i seguenti:

1) Laurea in Medicina e Chirurgia;

2) Specializzazione nella disciplina di **Medicina Interna** , in disciplina equipollente o affine ex D.M. 30 gennaio 1998 e s.m.i... Ai sensi dell'art. 56, comma 2, del D.P.R. 10/12/1997, n. 483, il personale in servizio di ruolo alla data di entrata in vigore del citato decreto è esentato dal requisito della specializzazione nella disciplina relativa al posto di ruolo già ricoperto alla predetta data per la partecipazione ai concorsi presso le AA.SS.LL. e le AA.OO. diverse da quella di appartenenza; in tale ipotesi il candidato dovrà autocertificare la condizione di cui innanzi ai sensi del D.P.R. n. 445/2000.

3) Iscrizione all'albo del relativo ordine professionale attestata da autocertificazione che conterrà data, numero e luogo di iscrizione. L'iscrizione al corrispondente Albo professionale di uno dei paesi dell'Unione Europea consente la partecipazione al concorso, fermo restando l'obbligo dell'iscrizione all'Albo in Italia prima dell'assunzione in servizio;

4) Ai sensi e per gli effetti dell'art. 1, co. 547 e 548 della L. n. 145/2018 e s.m.i. sono ammessi alla presente procedura i medici regolarmente iscritti a partire **dal terzo anno del corso di formazione specialistica richiesta o equipollente o affine che abbiano le specifiche competenze richieste dal presente bando**; gli stessi saranno collocati, all'esito positivo, in graduatoria separata. L'eventuale assunzione a tempo determinato di detti medici, utilmente collocati nella relativa graduatoria separata di medici specializzandi, è subordinata all'esaurimento della graduatoria dei medici specialisti alla data di scadenza del bando.

Ai sensi dell'art. 49 e 50 del D.P.R. 31/08/1999, n.394 e s.m.i., i titoli accademici di studio conseguiti all'estero, devono essere corredati dal decreto di riconoscimento rilasciato dal Ministero della Salute Italiano ed il candidato deve risultare abilitato ad esercitare in Italia la professione di medico-chirurgo.

La partecipazione all'Avviso Pubblico non è soggetta a limiti di età, ex L. n. 127/97, fermi restando quelli previsti per il collocamento a riposo.

I requisiti generali e specifici devono essere posseduti alla data di scadenza del termine stabilito dal presente bando per la presentazione delle domande di ammissione all' Avviso Pubblico.

ART. 2 MODALITÀ E TERMINE DI PRESENTAZIONE DELLE DOMANDE

Il candidato deve presentare la domanda di partecipazione utilizzando, esclusivamente, la piattaforma online disponibile all'indirizzo **https://servizi.aslfg.it/.**

ASL Foggia
PugliaSalute

La procedura di compilazione della domanda deve essere effettuata, a pena di esclusione, entro e non oltre le ore 23.59 del 15° giorno successivo alla pubblicazione del presente Avviso Pubblico sul Bollettino Ufficiale della Regione Puglia.

Qualora detto giorno sia festivo il termine è prorogato al primo giorno successivo non festivo.

NON sono ammesse modalità di presentazione delle domande diverse da quella indicata, a pena di non ammissione.

Il sistema informatico permetterà l'accesso alla piattaforma informatica sino alle ore 23:59 del giorno previsto per la scadenza.

Scaduto il predetto termine utile per la presentazione della domanda di partecipazione il sistema non permetterà più l'accesso alla procedura e non saranno ammesse regolarizzazioni, sotto qualsiasi forma, delle domande già inoltrate.

L'omessa compilazione dei campi contrassegnati quali obbligatori comporta l'impossibilita di effettuare la registrazione e il successivo invio della domanda.

L'eventuale riserva di invio successivo di documenti o titoli è priva di effetti e i documenti o i titoli, inviati successivamente alla scadenza del termine, non saranno presi in considerazione.

Detto termine di scadenza è perentorio e non si terrà conto delle domande che perverranno, qualunque ne sia la causa, dopo la chiusura dell'Avviso Pubblico. Il mancato rispetto, da parte dei candidati, del termine sopra indicato per la presentazione delle domande comporterà la non ammissione al presente bando di Avviso Pubblico.

Le istanze già pervenute a che perverranno prima della pubblicazione del presente bando sul sito web aziendale ASL FG- Albo Pretorio Concorsi e Avvisi, non saranno prese in considerazione e saranno archiviate senza alcuna comunicazione ulteriore agli interessati, in quanto il presente bando costituisce a tutti gli effetti notifica nei confronti degli interessati.

Per la partecipazione all'Avviso Pubblico dovrà essere effettuato un versamento, non rimborsabile, di un contributo pari ad €.10,00, da effettuarsi entro i termini di scadenza del bando ed esclusivamente mediante bonifico bancario intestato **ASL FOGGIA-Servizio Tesoreria Banca Popolare di Milano al seguente IBAN: IT 84 I 05034 15703 000000014001**. Il versamento deve riportare nella causale la dicitura come di seguito indicato:

Avviso Pubblico Dirigente Medico MEDICINA INTERNA

Il contributo dovrà essere versato entro e non oltre i termini di scadenza del presente bando, pena esclusione dalla predetta procedura.

ASL Foggia
PugliaSalute

ART. 3 MODALITA' DI COMPILAZIONE DELLA DOMANDA

La partecipazione al presente Avviso Pubblico avviene esclusivamente mediante compilazione del modulo di domanda on-line, secondo le modalità di seguito riportate ed è da intendersi tassativa, pertanto non sono ammesse altre modalità di produzione o invio della domanda di partecipazione al concorso pubblico, **pena l'esclusione dallo stesso**.

Per la compilazione della domanda i candidati devono effettuare le seguenti operazioni:

a) Collegarsi al sito https**://servizi.aslfg.it/;**

b) All'interno della sezione cliccare sul link **CONCORSI ON LINE** e selezionare la procedura selettiva alla quale si intende partecipare;

c) Accedere tramite SPID;

d) Compilare la domanda seguendo i campi obbligatori;

e) Allegare i documenti richiesti in formato pdf e leggibili;

f) Inoltrare la domanda;

ART. 4 DICHIARAZIONI DA FORMULARE NELLA DOMANDA DI PARTECIPAZIONE

Nella domanda di partecipazione on-line gli aspiranti sono tenuti a dichiarare, sotto la propria responsabilità, ai sensi degli artt. 46 e 47 del D.P.R. 28/12/2000, n. 445 e consapevoli delle sanzioni penali per le ipotesi di dichiarazioni mendaci previste dall'art. 76 del citato D.P.R., **a pena di esclusione**:

a) cognome e nome;

b) luogo e data di nascita e residenza;

c) indirizzo di posta elettronica certificata alla quale questa amministrazione invierà ogni comunicazione finalizzata all'assunzione;

d) numero di un documento di identità in corso di validità;

e) codice fiscale;

f) essere cittadini di uno degli Stati membri dell'Unione Europea, o loro familiari non aventi la cittadinanza di uno Stato membro che siano titolari del diritto di soggiorno o del diritto di soggiorno permanente, ovvero

cittadini di Paesi terzi che siano titolari del permesso di soggiorno UE per soggiornanti di lungo periodo o che siano titolari dello status di rifugiato o di protezione sussidiaria (art. 38 D.Lgs. 165/2001 e s.m.i.);

g) titolo di studio richiesto dal presente bando (Requisiti specifici di ammissione);

h) l'indicazione del corso di specializzazione, della durata legale del relativo corso, della data di iscrizione e dell'Università presso la quale il candidato ha frequentato o frequenta il corso medesimo;

i) di essere in possesso della specializzazione, specificando la data di conseguimento della stessa e se è stata conseguita ai sensi dei Decreti Legislativi n. 257/91 o n. 368/99 e s.m.i., ai fini della loro corretta valutazione come per legge. Si precisa che qualora la dichiarazione non contenga tale specificazione non si potrà procedere all'assegnazione del relativo punteggio (tale dichiarazione deve essere resa soltanto in caso di candidato già in possesso della specializzazione);

j) l'anno di iscrizione del corso di specializzazione richiesta dal presente bando (Requisiti specifici di ammissione). Tale dichiarazione deve essere resa soltanto dal candidato non ancora specializzato;

k) gli estremi dell'eventuale provvedimento di riconoscimento del titolo di studio e/o specializzazione conseguito all'estero, necessario all'ammissione;

l) iscrizione all'albo del relativo ordine professionale richiesta dal presente bando (Requisiti specifici di ammissione);

m) il possesso di eventuali titoli da sottoporre a valutazione tra quelli indicati nel presente bando all'art. 8;

n) l'indicazione della titolarità della riserva ai sensi degli artt. 678 e 1014 del D. Lgs. n. 66/2010;

o) eventuali riserve di legge, con indicazione del relativo riferimento normativo;

p) di non essere stati esclusi dall'elettorato politico attivo e destituiti o dispensati dall'impiego presso una pubblica amministrazione e licenziati per persistente insufficiente rendimento o per aver conseguito l'impiego mediante la produzione di documenti falsi e comunque con mezzi fraudolenti;

q) l'assenza di condanne penali, provvedimenti di interdizione o misure restrittive; in caso positivo devono essere dichiarate le condanne penali riportate e i provvedimenti di interdizione o le misure restrittive applicate;

r) di essere in posizione regolare nei confronti dell'obbligo di leva e di quelli relativi al servizio militare volontario (per i candidati cittadini italiani di sesso maschile nati entro il 31/12/1985);

s) i titoli, eventualmente posseduti, che danno diritto a fruire della preferenza, a parità di merito, con altri concorrenti;

t) l'eventuale condizione di portatore di handicap, il tipo di ausilio per gli esami e i tempi necessari aggiuntivi (quanto dichiarato dovrà risultare da apposita certificazione, rilasciata dal servizio sanitario nazionale ex lege n. 104/92, che il candidato dovrà documentare su richiesta dell'Amministrazione unitamente all'autorizzazione al trattamento dei dati sensibili da parte della ASL Foggia. Detta dichiarazione dovrà contenere esplicito riferimento alle limitazioni che lo stato di disabilità determina in funzione delle procedure selettive);

u) di aver preso visione del presente bando di Avviso Pubblico e di sottostare a tutte le condizioni in esso stabilite;

v) di accettare che le comunicazioni inerenti all'espletamento della procedura dell'Avviso Pubblico saranno effettuate esclusivamente tramite pubblicazione sul sito Aziendale della ASL Foggia consultabile all'indirizzo https://www.sanita.puglia.it/web/asl-foggia/albo-pretorio sezione **concorsi e avvisi**;

z) di autorizzare l'ASL Foggia al trattamento e utilizzo dei dati personali di cui alla normativa nazionale e comunitaria in materia, per l'espletamento delle procedure concorsuali nonché per la gestione del rapporto di lavoro;

aa) di esprimere il consenso, secondo le disposizioni vigenti in materia, al trattamento dei dati personali finalizzato all'eventuale esercizio del diritto di accesso da parte degli aventi diritto;

bb) di autorizzare la pubblicazione del proprio nominativo sul sito internet dell'ASL Foggia per tutte le comunicazioni inerenti il concorso pubblico;

cc) di accettare che le modalità di convocazione finalizzate all'assunzione saranno effettuate a mezzo PEC all'indirizzo di posta elettronica certificata dichiarata dal candidato nella domanda. Si precisa che l'amministrazione non si assume alcuna responsabilità in merito alla mancata ricezione e/o lettura delle comunicazioni e/o convocazioni inerenti all'assunzione inviate all'indirizzo di posta elettronica certificata dichiarata nella domanda;

dd) di aver effettuato il versamento del contributo pari a 10,00 euro (dieci/00 euro), non rimborsabile **ASL FOGGIA-Servizio Tesoreria Banca Popolare di Milano al seguente**: **IBAN: IT 84 I 05034 15703 000000014001**, indicando come causale del versamento quanto riportato nel precedente articolo. Il contributo di concorso dovrà essere versato entro i termini di scadenza del presente bando, **pena esclusione dalla predetta procedura**, indicando nel form di domanda on-line: nome intestatario, data di esecuzione, istituto di credito e numero di CRO.

La concessione e l'assegnazione di ausili e/o tempi aggiuntivi sarà determinata a insindacabile giudizio della commissione esaminatrice integrata dal Medico competente aziendale, sulla scorta della documentazione esibita e sulla base dell'esame obiettivo di ogni specifico caso. Il mancato riscontro - entro i termini indicati nella richiesta - della documentazione attestante la disabilità dichiarata non consentirà all'ASL Foggia di fornire l'assistenza richiesta.

Qualora il controllo accerti la falsità del contenuto delle dichiarazioni, il candidato sarà escluso dalla selezione, ferme restando le sanzioni penali previste dall'art. 76 del DPR n. 445/2000 e s.m.i.

Nella domanda di partecipazione gli aspiranti devono dichiarare anche i titoli posseduti, ai sensi degli artt. 46 e 47 del D.P.R. 28/12/2000, n. 445, in conformità alle prescrizioni contenute nel presente bando ed

ASL Foggia
PugliaSalute

entro il termine di scadenza previsto dallo stesso. I titoli posseduti dovranno essere indicati in modo esaustivo.

I cittadini europei o extracomunitari devono inoltre dichiarare, **a pena di esclusione**:

• di avere adeguata conoscenza della lingua italiana;

• di essere in possesso di titolo di studio riconosciuto in Italia.

Ogni variazione dell'indirizzo di posta elettronica certificata, dovrà essere effettuata, con specifico riferimento al concorso de quo, tramite PEC all'indirizzo: areapersonalefoggia@mailcert.aslfg.it**.**

L'Amministrazione non assume alcuna responsabilità per la dispersione di comunicazioni dipendenti da inesatte indicazioni dell'indirizzo PEC da parte del concorrente, oppure la mancata o tardiva comunicazione del cambiamento dell'indirizzo PEC medesimo indicato nella domanda, né per eventuali disguidi imputabili a fatto di terzi, al caso fortuito o a forza maggiore.

Si considerano prodotti in tempo utile i documenti autocertificati nella formulazione della domanda on-line, regolarmente dichiarati entro il termine di scadenza del bando stesso. A tal fine fa fede la data di trasmissione della domanda on-line.

ART. 5 DOCUMENTI DA ALLEGARE ALLA DOMANDA

Il candidato dovrà proseguire con la compilazione delle ulteriori pagine e campi di cui si compone il format. **Si sottolinea che tutte le informazioni richieste (requisiti specifici di ammissione, titoli di carriera ed esperienze professionali e formative ed ogni altro titolo da valutare), dovranno essere indicate in modo preciso ed esaustivo in quanto si tratta di dati sui quali verrà effettuata la verifica del possesso dei requisiti per la partecipazione al concorso, nonché la valutazione dei titoli.**

Si tratta, comunque, di dichiarazioni rese sotto la propria personale responsabilità dal candidato ai sensi degli artt. 46 e 47 del D.P.R. 28.12.2000, n. 445 e in caso di dichiarazioni mendaci, lo stesso incorre nelle sanzioni

penali di cui all'art. 76 DPR 445/2000, oltre alla decadenza dei benefici eventualmente conseguiti sulla base delle dichiarazioni non veritiere.

L'Amministrazione è tenuta ad effettuare gli idonei controlli previsti dall'art. 71 D.P.R. 445/2000 e s.m.i., anche a campione ed in tutti i casi in cui sorgano fondati dubbi, sulla veridicità delle dichiarazioni sostitutive ed a trasmetterne le risultanze all'Autorità competente. In caso di non veridicità delle dichiarazioni, si determineranno l'esclusione dalla procedura, la decadenza dagli eventuali benefici conseguiti, nonché la trasmissione degli atti alle competenti Autorità Giudiziaria, ai Collegi/Ordini, alle Amministrazioni di appartenenza.

ASL Foggia
PugliaSalute

I rapporti di lavoro in corso possono essere autocertificati limitatamente alla data in cui viene compilata la domanda: quindi, **in caso di servizi ancora in corso, nel campo corrispondente alla data di fine rapporto il candidato deve inserire la data di compilazione della domanda.**

Le pubblicazioni devono essere dichiarate nella domanda ed allegate necessariamente alla stessa. Le stesse dovranno essere edite a stampa o in dattiloscritto provvisto di documento attestante l'accettazione per la stampa da parte della casa editrice. **Non si procederà alla valutazione delle pubblicazioni non allegate**.

Nei casi suddetti effettuare la scansione dei documenti e l'upload (allegandoli seguendo le indicazioni fornite dalla procedura on line, ponendo attenzione alla dimensione massima richiesta nel format).

Attenzione, non verranno presi in considerazione eventuali documenti allegati diversi da quelli specificatamente richiesti.

Non saranno oggetto di valutazione da parte della commissione esaminatrice le dichiarazioni sostitutive rese in modo non corretto od incomplete. Non verranno prese in considerazione eventuali documentazioni o integrazioni inviate (anche successivamente) con modalità diverse da quelle previste dal presente bando (anche se inviate tramite raccomandata o tramite PEC).

ART. 6 CAUSE DI IRRICEVIBILITA', NON AMMISSIONE ED ESCLUSIONE

Ai sensi dell'art. 4 del D.P.R. 10/12/97 n. 483, l'esclusione del candidato dal concorso è deliberata dal Direttore Generale con provvedimento motivato da pubblicare sul sito web aziendale https://www.sanita.puglia.it/web/asl-foggia/albo-pretorio sezione **concorsi e avvisi** entro 30 giorni dalla esecutività della relativa decisione.

Costituisce **motivo di irricevibilità**:

♣ l'invio della domanda in forma e/o con modalità diverse da quelle previste dal presente bando;

♣ l'invio della domanda al di fuori del termine previsto dal presente bando.

Costituisce **motivo di non ammissione** il mancato possesso di uno o più requisiti sia generali che specifici richiesti per l'ammissione.

Costituisce **motivo di esclusione:**

♣ mancata presentazione nel giorno, ora e sede stabiliti per sostenere le prove d'esame;

♣ violazione delle misure richieste per la tutela della salute pubblica;

♣ mancato superamento delle prove previste dal presente bando;

♣ accertamento di dichiarazioni non veritiere rese dal candidato;

♣ mancato versamento entro il termine di scadenza del contributo di partecipazione al concorso;

Per i cittadini europei o extracomunitari costituisce motivi di esclusione:

♣ non aver dichiarato nella domanda di avere adeguata conoscenza della lingua italiana;

♣ non aver dichiarato nella domanda di essere in possesso di titolo di studio riconosciuto in Italia.

ART. 7 AMMISSIONE DEI CANDIDATI

Saranno ammessi all'Avviso Pubblico, con riserva di accertamento dei requisiti di accesso alla procedura, tutti i candidati la cui domanda di partecipazione è pervenuta entro i termini e con le modalità previste dal presente bando. La ASL Foggia potrà disporre con provvedimento motivato, in qualsiasi momento, l'esclusione dei candidati dall' Avviso Pubblico per difetto o mancanza dei prescritti requisiti rilevati dall'autodichiarazione. L'Amministrazione effettuerà, anche a campione, verifiche e controlli sulla veridicità del contenuto delle dichiarazioni sostitutive ricevute. In caso di dichiarazioni non veritiere, oltre alla decadenza dell'interessato dalla procedura concorsuale nonché da qualsiasi beneficio conseguito, gli atti saranno trasmessi all'Autorità Giudiziaria competente.

L'ammissione e l'esclusione dei candidati sarà effettuata esclusivamente con avviso pubblicato sul sito istituzionale https://www.sanita.puglia.it/web/asl-foggia/albo-pretorio sezione **concorsi e avvisi.**

Tale forma di pubblicità costituirà notifica ad ogni effetto di legge e non sarà data pertanto ulteriore comunicazione in merito ai singoli candidati.

ART. 8 COMMISSIONE ESAMINATRICE

La Commissione esaminatrice del presente Avviso Pubblico sarà nominata con deliberazione del Direttore Generale, dopo la scadenza del bando di concorso, nel rispetto delle composizioni e procedure previste dal D.P.R. n. 483/97, nonché di quanto disposto dall'art. 35 bis del D.Lgs. n. 165/2001 in materia di prevenzione del fenomeno della corruzione nella formazione delle Commissioni.

Le funzioni di Segretario sono svolte da un Funzionario dell'U.O. Concorsi e Assunzioni.

ART. 9 VALUTAZIONE TITOLI

Ai sensi dell'art. 27 del D.P.R. 10/12/1997 n. 483 la commissione dispone, 20 punti per i titoli.

I punti per la valutazione dei titoli sono così ripartiti:

a) titoli di carriera, punti 10;

b) titoli accademici e di studio, punti 3;

c) pubblicazioni e i titoli scientifici, punti 3;

d) curriculum formativo e professionale, punti 4.

ASL Foggia
PugliaSalute

I titoli valutabili ed i relativi punteggi sono quelli previsti dagli artt. 11, 20, 21, 22, 23 e 27, commi 4-5-6-7, del D.P.R. n. 483/97.

I titoli posseduti dagli aspiranti saranno valutati **secondo gli ELEMENTI DI VALUTAZIONE allegati al presente bando, come parte integrante dello stesso**, nonché nel rispetto del citato DPR n. 483/97.

L'amministrazione si riserva la facoltà di richiedere ai candidati, in qualsiasi momento, la presentazione della documentazione probante i titoli dichiarati con la domanda on-line.

La valutazione dei titoli è effettuata dalla commissione esaminatrice sulla base dei titoli dichiarati dai candidati nella domanda di ammissione all'Avviso Pubblico. I titoli di cui il candidato chiede la valutazione devono essere posseduti alla data di scadenza del termine di presentazione della domanda di cui al presente bando. Sono valutabili solo i titoli completi di tutte le informazioni necessarie per la valutazione.

ART. 10 GRADUATORIA

La Commissione Esaminatrice, sulla base della valutazione dei titoli formulerà:

• una graduatoria di candidati specializzati, secondo l'ordine dei punteggi ottenuti da ciascun candidato, con l'osservanza, a parità di punti, delle preferenze previste dall'art. 5 del DPR 487/94 e successive modificazioni ed integrazioni;

• una graduatoria separata di candidati specializzandi in cui rientrano i medici regolarmente iscritti a partire dal terzo anno del relativo corso di specializzazione nella disciplina messa a concorso ed equipollenti.

Ai fini del conferimento dell'incarico a tempo determinato si procederà per prima all'utilizzo della graduatoria dei candidati specializzati, secondo l'ordine delle posizioni derivante dall'attribuzione del punteggio complessivo riportato da ciascuno di essi, l'utilizzo della graduatoria degli specializzandi è subordinata all'esaurimento della graduatoria dei medici specialisti.

In caso di mancanza di titoli preferenziali, a parità di punteggio, sarà preferito il candidato più giovane di età, come previsto dall'art. 2, comma 9 della Legge n. 191/98.

Il Direttore Generale dell'ASL, riconosciuta la regolarità degli atti dell'Avviso Pubblico, li approva unitamente alle graduatorie , tenuto conto di quanto disposto dalla L. n. 68/99, o da altre disposizioni di legge in vigore che prevedono riserve di posti in favore di particolari categorie di cittadini.

La pubblicazione della deliberazione di approvazione della graduatoria di merito sul sito web aziendale https://www.sanita.puglia.it/web/asl-foggia/albo-pretorio sezione **Concorsi e Avvisi** sarà considerata quale notifica ufficiale a tutti i partecipanti.

ASL Foggia
PugliaSalute

ART. 11 IMMISSIONE IN SERVIZIO

I candidati utilmente collocati nelle graduatorie di merito saranno invitati, a mezzo posta elettronica certificata, all'indirizzo indicato dagli stessi, a prendere servizio **entro i termini stabiliti dall'Azienda - pena la non stipulazione del contratto individuale di lavoro**. Le comunicazioni saranno inviate all'indirizzo dichiarato nella domanda di partecipazione. Si ribadisce pertanto la necessità che i candidati provvedano a rettificare i propri recapiti. Ogni variazione dei predetti recapiti, dovrà essere comunicata a mezzo PEC all'indirizzo di protocollo **areapersonalefoggia@mailcert.aslfg.it**

L'Amministrazione non si assume alcuna responsabilità per la dispersione di comunicazioni dipendenti da inesatte indicazioni del recapito da parte del concorrente, oppure la mancata o tardiva comunicazione del cambiamento dell'indirizzo PEC indicato nella domanda, né per eventuali disguidi postali o telegrafici o comunque imputabili a fatto di terzi, al caso fortuito o a forza maggiore.

L'accertamento della idoneità alla mansione specifica, sarà effettuato a cura dell'Azienda ASL Foggia prima dell'immissione in servizio.

È ritenuto in possesso dei requisiti per l'assunzione in relazione alla mansione specifica oggetto del presente concorso, il candidato giudicato dal Medico Competente in fase di visita medica preventiva preassuntiva:

• Idoneo alla mansione specifica;

• Idoneo parzialmente alla mansione specifica con prescrizioni;

• Idoneo parzialmente in modo temporaneo alla mansione specifica con limitazioni;

• Inidoneo temporaneo alla mansione specifica.

Non è ritenuto in possesso dei requisiti per l'assunzione in relazione alla mansione specifica oggetto dell'Avviso Pubblico, il candidato giudicato dal Medico Competente in fase di visita preventiva preassuntiva:

• Idoneo parzialmente in modo permanente alla mansione specifica con limitazioni;

• Inidoneo permanente alla mansione specifica.

Nel caso in cui l'interessato non si presentasse alla visita medica senza giustificato motivo, non si darà corso all'assunzione. L'accertamento del mancato possesso dei requisiti pregiudica l'assunzione e/o la prosecuzione del rapporto di lavoro.

I candidati, all'atto della stipula del contratto individuale, devono dichiarare, sotto la propria responsabilità:

- di non avere altri rapporti di impiego pubblico e privato;

- di non trovarsi in nessuna delle situazioni di incompatibilità richiamate dall'art. 53 del D.Lgs. 30/03/2001, n.165;

- l'assenza di conflitto di interesse ex art. 6 bis della L.241/90.

ASL Foggia
PugliaSalute

L'ASL Foggia, verificata la sussistenza dei requisiti prescritti, procederà alla stipula del contratto individuale di lavoro nel quale sarà indicata la data di inizio del rapporto di lavoro.

La data di assunzione verrà concordata fra le parti ma, in ogni caso, salvo giustificati e documentati motivi, l'assunzione dovrà avvenire entro i 30 giorni successivi alla comunicazione di assunzione.

Gli effetti economici e giuridici decorrono dalla data di effettiva assunzione in servizio.

L'assunzione è subordinata:

• all'esito degli adempimenti ex art. 34 bis del D.Lgs. n. 165/2001 e s.m.i.;

• al rispetto delle disposizioni e/o limitazioni di legge (nazionale e regionale) in materia di assunzione del personale in vigore alla conclusione del procedimento, nonché al reperimento delle risorse finanziarie necessarie;.

È in ogni modo condizione risolutiva del contratto, in qualsiasi momento, senza obbligo di preavviso, la presentazione di documenti falsi o viziati da invalidità non sanabile.

ART. 12 NORME FINALI

Per quanto non previsto espressamente dal presente bando, si fa rinvio alle norme contenute nelle fonti normative legislative, regolamentari e contrattuali vigenti in materia, ivi comprese quelle richiamate nel presente bando.

Con la partecipazione all'Avviso Pubblico è implicita da parte dei concorrenti l'accettazione, senza riserve, delle prescrizioni contenute nel presente bando e nella normativa legislativa e regolamentare attualmente in vigore, del trattamento normativo ed economico del rapporto di lavoro che sarà costituito con questa Amministrazione, quali risultano disciplinati dai vigenti contratti collettivi nazionali di lavoro.

Il Direttore Generale si riserva, comunque, la facoltà di modificare, prorogare, sospendere o revocare il presente bando, per legittimi ed insindacabili motivi, in relazione a nuove disposizioni di legge, o per comprovate ragioni di pubblico interesse o sopravvenute esigenze organizzative aziendali, senza l'obbligo di comunicarli e senza che i concorrenti possano sollevare eccezioni e/o accampare pretese o diritti di sorta anche in caso di presentazione delle domande, ivi compresa la restituzione della quota versata per la partecipazione alla procedura concorsuale.

Il presente bando costituisce "*lex specialis*" della procedura concorsuale e, pertanto, la partecipazione alla stessa comporta, implicitamente, l'accettazione, senza riserva alcuna, di tutte le disposizioni ivi contenute.

Per quanto non specificatamente espresso nel presente bando, valgono le disposizioni di legge che disciplinano la materia con particolare riferimento al D.P.R. n. 283/97 e al D.P.R. 487/94 ed al vigente C.C.N.L. della Dirigenza Sanitaria.

Per ottenere informazioni riguardanti il concorso, i requisiti per partecipare e quant'altro non sia legato alla compilazione della domanda, gli aspiranti potranno rivolgersi all'Azienda ASL Foggia - Area Gestione Personale - U.O. Concorsi e Assunzioni - tel. 0881 884 988/623/537/981, dalle **ore 10 alle ore 12 nei giorni di martedì e giovedì** (sarà data risposta esclusivamente alle richieste di informazioni inerenti i requisiti di partecipazione).

Non si potrà compilare la domanda per conto dei candidati ma solo risolvere eventuali problemi tecnici.

Gli aspiranti, inoltre, potranno prendere visione del bando, visitando la sezione "concorsi ed avvisi" del sito https://www.sanita.puglia.it/web/asl-foggia/albo-pretorio sezione **Concorsi e Avvisi.**

Il presente bando sarà pubblicato integralmente nel Bollettino Ufficiale della Regione Puglia e sul sito Internet Aziendale https://www.sanita.puglia.it/web/asl-foggia/albo-pretorio sezione **Concorsi e Avvisi**. Per quanto non previsto dal presente bando, valgono le norme di legge.

ART. 13 TRATTAMENTO DEI DATI PERSONALI

Ai sensi dell'art. 13 del Regolamento Generale sulla Protezione dei Dati (Regolamento UE 2016/679 del Parlamento europeo e del Consiglio del 27 aprile 2016), La informiamo che il trattamento dei dati personali da Lei forniti in sede di partecipazione al presente avviso pubblico, saranno raccolti dall'ASL di Foggia, in qualità di Titolare del trattamento dei dati.

I dati personali dei candidati saranno trattati, attraverso sistemi informatizzati, per le finalità di gestione della selezione e dell'eventuale instaurazione del rapporto di lavoro. I dati saranno trattati esclusivamente dal personale e da collaboratori autorizzati dell'ASL di Foggia e da eventuali terzi designati come responsabili del trattamento. Al di fuori di queste ipotesi, i dati non saranno diffusi, né saranno comunicati a terzi, fatti salvi i casi in cui si renda necessario comunicarli ad altri soggetti coinvolti nell'attività istruttoria e nei casi specificamente previsti dal diritto nazionale o dell'Unione europea. Gli interessati hanno il diritto di ottenere dall'ASL di Foggia, nei casi previsti, l'accesso ai dati personali e la rettifica o la cancellazione degli stessi o la

limitazione del trattamento che li riguarda o di opporsi al trattamento (artt. 15-22 del Regolamento UE 2016/679). L'apposita istanza è presentata contattando il Titolare del trattamento (ASL di Foggia – Area

Risorse Umane – U.O. “Concorsi e Assunzioni” - Via Michele Protano n.13 – 71121- Foggia - email: risorseumane@aslfg.it - Pec: areapersonalefoggia@mailcert.aslfg.it) o il Responsabile della protezione dei dati presso l’ASL di Foggia (email: rpd@aslfg.it - Pec: rpd@mailcert.aslfg.it).

Gli interessati che ritengono che il trattamento dei dati personali a loro riferiti avvenga in violazione di quanto previsto dalla disciplina in materia di protezione dei dati personali hanno il diritto di proporre reclamo al Garante, come previsto dall’art. 77 del Regolamento (UE) 2016/679, o di adire le opportune sedi giudiziarie ai sensi dell’art. art. 79 del Regolamento citato. Per ulteriori informazioni sul trattamento dei dati personali si rinvia all’informativa dettagliata in allegato al presente bando. Per ulteriori informazioni sul trattamento dei dati personali si rinvia all'informativa privacy per "Bandi di concorso e selezioni pubbliche" resa disponibile nell'apposita sezione "Privacy" del sito internet istituzionale, all'indirizzo https://www.sanita.puglia.it/web/asl-foggia.

Con la partecipazione al presente Avviso Pubblico è implicita da parte dei concorrenti l'accettazione senza riserve delle prescrizioni contenute nel presente bando e nella normativa legislativa e regolamentare attualmente in vigore, del trattamento normativo ed economico del rapporto di lavoro che sarà costituito con questa amministrazione, quali risultano disciplinati dai vigenti contratti collettivi nazionali.

Il Responsabile della Protezione dei Dati (RPD) è raggiungibile al seguente indirizzo: Direzione Generale Asl Foggia - Responsabile della Protezione dei Dati Personali, via Protano, pec: rpd@mailcert.aslfg.it

Antonio Giuseppe Nigri

Direttore Generale

ASL Foggia
PugliaSalute

ELEMENTI DI VALUTAZIONE DEI TITOLI

DIRIGENTE AREA SANITÀ AI SENSI DEL DPR N. 483/97:

I 20 punti per la valutazione dei titoli sono così ripartiti (art. 31, comma 3):

a) 10 punti per i titoli di carriera;

b) 3 punti per i titoli accademici e di studio;

c) 3 punti per le pubblicazioni e i titoli scientifici;

d) 4 punti per il curriculum formativo e professionale.

Titoli di carriera (max 10 punti) - art. 31, comma 4:

1) i periodi di servizio omogeneo sono cumulabili;

2) le frazioni di anno sono valutate in ragione mensile considerando, come mese intero, periodi continuativi di giorni trenta o frazioni superiori a quindici giorni;

3) in caso di servizi contemporanei è valutato quello più favorevole al candidato;

Titoli accademici e di studio (max 3 punti) – art. 31, comma 5: costituiranno oggetto di valutazione:

a) ulteriore Specializzazione nella disciplina oggetto del concorso o equipollente punti 1,000;

b) ulteriore Specializzazione in una disciplina affine punti 0,500;

c) ulteriore Specializzazione in altra disciplina punti 0,250;

d) Altre lauree, oltre quella richiesta per l'ammissione al concorso comprese tra quelle previste per l'appartenenza al ruolo sanitario, punti 0,500 per ognuna, fino ad un massimo di punti 1,000. Non è valutabile la specializzazione fatta valere come requisito di ammissione. Solo per i Dirigenti Medici, la specializzazione conseguita ai sensi del decreto legislativo 8 agosto 1991, n. 257 nonché del D.Lgs 368/99 e s.m.i, anche se fatta valere come requisito di ammissione, è valutata con il punteggio previsto dall'art. 27, comma 7 del D.P.R. 483/97, 0,500 per anno di corso di specializzazione;

e) Dottorati di ricerca, punti 1,00.

Non è valutabile la specializzazione fatta valere come requisito di ammissione.

Solo per i Dirigenti Medici, la specializzazione conseguita ai sensi del decreto legislativo 8 agosto 1991, n. 257 nonché del D.Lgs 368/99 e s.m.i, anche se fatta valere come requisito di ammissione, è valutata con il punteggio previsto dall'art. 27, comma 7 del D.P.R. 483/97, **0,500 per anno di corso di specializzazione**;

Pubblicazioni (max 3 punti) - art. 11, comma 1, lett. b):

le pubblicazioni e gli abstract/poster saranno valutati solo se attinenti alla posizione funzionale da conferire.

Curriculum formativo e professionale (max 4 punti) – art. 11, comma 1, lett. c): costituiranno oggetto di valutazione:

• Incarichi di lavoro flessibile diversi dal tempo determinato attinenti alla disciplina;

• Corsi, convegni, congressi, seminari ecc. attinenti alla disciplina e con riconoscimento ECM e FAD, in qualità di discente;

• Corsi, convegni, congressi, seminari ecc. attinenti alla disciplina e con riconoscimento ECM e FAD, in qualità di docente/relatore;

• Master universitari (I livello, II livello ed executive);

• Corsi di perfezionamento universitari;

• Corsi di Alta Formazione Universitaria;

• Attività di docenza conferite da Enti Pubblici in materie attinenti al concorso;

• Borse di studio;

ASL FG

Bando di concorso pubblico, per titoli ed esami, per la copertura di n. 7 posti a tempo indeterminato di Dirigente Medico - Area Sanità - disciplina di Anestesia e Rianimazione.

IL DIRETTORE GENERALE

In esecuzione della delibera n. 165 del 21.03.2023

RENDE NOTO

che è indetto, ai sensi del D.P.R. n. 483/1997, concorso pubblico, per titoli ed esami, per la copertura a tempo indeterminato di n. **7 posti** di Dirigente Medico – Area Sanità - **disciplina di Anestesia e Rianimazione**. Il presente concorso è indetto ed espletato in conformità alle disposizioni:

1) del D. Lgs. n. 502/1992 e s.m.i.;

2) del D.P.R. 483/97;

3) dell'art. 57 Legge n. 125/1991, dell'art. 57 del D. Lgs. n. 165/2001 e s.m.i. e al D. Lgs. n. 198/2006, che garantiscono pari opportunità tra uomini e donne per l'accesso al lavoro;

4) dell'art. 20 della legge 104/92 sulla richiesta di ausili e di eventuali tempi aggiuntivi per le prove selettive da parte dei candidati portatori di handicap;

5) dell'art. 2, comma 9, della Legge n. 191/98;

6) del D. Lgs. 165/2001 e s.m. e i.;

7) del D.P.R. n. 487 del 09/05/1994 e s.m.i.;

8) della L. n. 145/2018 e s.m.i. Sarà garantita, la riserva ai sensi degli artt. 678 e 1014 del D. Lgs. n. 66/2010 nei limiti delle percentuali ivi previste, per i volontari delle Forze Armate, nonché le altre riserve di legge sempre nei limiti percentuali previsti dalle norme di riferimento.

L'assunzione in servizio resta, in ogni caso, subordinata:

• all'esito positivo del procedimento concorsuale;

• al rispetto delle disposizioni e/o limitazioni di legge (nazionale e regionale) in materia di assunzione del personale in vigore alla conclusione del procedimento, nonché al reperimento delle risorse finanziarie necessarie;

Il trattamento giuridico ed economico è regolato e stabilito dalle norme legislative e contrattuali per il personale della Dirigenza dell'Area Sanità vigenti al momento della sottoscrizione del contratto individuale di lavoro.

ASL Foggia
PugliaSalute

Il rapporto di lavoro, conseguente al presente bando, è disciplinato dal CCNL dell'Area Sanità, è a tempo pieno ed è, quindi, incompatibile con qualsiasi altro rapporto o incarico, sia pubblico che privato, anche se di natura convenzionale, fatto salvo quanto diversamente disciplinato da norme specifiche applicabili.

Ai sensi e per gli effetti del D.Lgs n. 196/2003 e s.m.i. e del Regolamento europeo n. 679/2016, l'Azienda è autorizzata al trattamento dei dati personali dei concorrenti, finalizzato agli adempimenti connessi alla presente procedura.

Ai sensi di quanto disposto dall'art. 35, coma 5bis, del D.Lg.s n. 165/2001 e s.m.i., **i vincitori del presente concorso devono permanere nella sede di prima destinazione per un periodo non inferiore a cinque anni. La presente disposizione costituisce norma non derogabile dai contratti collettivi.**

ART. 1 REQUISITI DI AMMISSIONE

REQUISITI GENERALI

Possono partecipare al suddetto concorso coloro che possiedono i seguenti requisiti generali:

1) essere cittadini italiani o equiparati ai fini dell'accesso al pubblico impiego.

Sono equiparati ai cittadini italiani, ai sensi dell'art. 38 del D. Lgs. n. 165/2001 s.m.i.:

- gli italiani non appartenenti alla Repubblica;
- i cittadini degli Stati membri dell'Unione Europea e i loro familiari non aventi la cittadinanza di uno Stato membro che siano titolari del diritto di soggiorno o del diritto di soggiorno permanente;
- i cittadini di Paesi terzi che siano titolari di permesso di soggiorno UE per soggiornanti di lungo periodo o che siano titolari di status di rifugiato ovvero dello status di protezione sussidiaria.

I cittadini europei o extracomunitari devono possedere i seguenti requisiti:

- godimento dei diritti civili e politici anche negli Stati di appartenenza o provenienza;
- possesso, fatta eccezione della titolarità della cittadinanza italiana, di tutti gli altri requisiti previsti per i cittadini della Repubblica;
- adeguata conoscenza della lingua italiana.

2) Idoneità fisica all'impiego: l'accertamento dell'idoneità fisica all'impiego è effettuato, a cura dell'ASL Foggia, prima dell'immissione in servizio. Se l'accertamento sanitario risulterà negativo o con limitazioni, o nel caso in cui l'interessato non si presenterà alla visita medica senza giustificato motivo, non si darà corso all'assunzione;

3) Essere in regola con le leggi sugli obblighi militari;

ASL Foggia
PugliaSalute

4) Godimento dei diritti politici. Non possono accedere agli impieghi coloro che siano esclusi dall'elettorato attivo e coloro che siano stati destituiti o dispensati dall'impiego presso Pubbliche Amministrazioni per aver conseguito l'impiego stesso mediante la produzione di documenti falsi o viziati da invalidità non sanabile.

5) Non avere riportato condanne penali che impediscano, ai sensi delle vigenti disposizioni in materia, la costituzione di rapporto di impiego con la Pubblica Amministrazione;

6) Non essere stati destituiti o dispensati dall'impiego presso una pubblica amministrazione per persistente insufficiente rendimento, ovvero non essere stati dichiarati decaduti dall'impiego.

7) Non essere in godimento del trattamento di quiescenza.

REQUISITI SPECIFICI DI AMMISSIONE

Ai sensi dell'art. 24 del D.P.R. 10/02/1997 n. 483, i requisiti specifici di ammissione sono i seguenti:

1) Laurea in Medicina e Chirurgia;

2) Specializzazione nella disciplina di **Anestesia e Rianimazione**, in disciplina equipollente, ex D.M. 30 gennaio 1998 e s.m.i... Ai sensi dell'art. 56, comma 2, del D.P.R. 10/12/1997, n. 483, il personale in servizio di ruolo alla data di entrata in vigore del citato decreto è esentato dal requisito della specializzazione nella disciplina relativa al posto di ruolo già ricoperto alla predetta data per la partecipazione ai concorsi presso le AA.SS.LL. e le AA.OO. diverse da quella di appartenenza; in tale ipotesi il candidato dovrà autocertificare la condizione di cui innanzi ai sensi del D.P.R. n. 445/2000.

3) Iscrizione all'albo del relativo ordine professionale attestata da autocertificazione che conterrà data, numero e luogo di iscrizione. L'iscrizione al corrispondente Albo professionale di uno dei paesi dell'Unione Europea consente la partecipazione al concorso, fermo restando l'obbligo dell'iscrizione all'Albo in Italia prima dell'assunzione in servizio;

4) Ai sensi e per gli effetti dell'art. 1, co. 547 e 548 della L. n. 145/2018 e s.m.i. sono ammessi alla presente procedura i medici regolarmente iscritti a partire **dal terzo anno del corso di formazione specialistica richiesta o equipollente o affine che abbiano le specifiche competenze richieste dal presente bando**; gli stessi saranno collocati, all'esito positivo, in graduatoria separata. L'eventuale assunzione a tempo indeterminato di detti medici, risultati idonei ed utilmente collocati nella relativa graduatoria separata di medici specializzandi, è subordinata al conseguimento del titolo di specializzazione e all'esaurimento della graduatoria dei medici specialisti alla data di scadenza del bando.

ASL Foggia
PugliaSalute

Ai sensi dell'art. 49 e 50 del D.P.R. 31/08/1999, n.394 e s.m.i., i titoli accademici di studio conseguiti all'estero, devono essere corredati dal decreto di riconoscimento rilasciato dal Ministero della Salute Italiano ed il candidato deve risultare abilitato ad esercitare in Italia la professione di medico-chirurgo.

La partecipazione al concorso non è soggetta a limiti di età, ex L. n. 127/97, fermi restando quelli previsti per il collocamento a riposo.

I requisiti generali e specifici devono essere posseduti alla data di scadenza del termine stabilito dal presente bando per la presentazione delle domande di ammissione al concorso.

ART. 2 MODALITÀ E TERMINE DI PRESENTAZIONE DELLE DOMANDE

Il candidato deve presentare la domanda di partecipazione utilizzando, esclusivamente, la piattaforma online disponibile all'indirizzo **https://servizi.aslfg.it/.**

La procedura di compilazione della domanda deve essere effettuata, a pena di esclusione, entro e non oltre le ore 23.59 del 30° giorno successivo alla pubblicazione dell'estratto del presente Avviso sulla Gazzetta Ufficiale della Repubblica Italiana – 4 serie speciale – concorsi ed esami.

Qualora detto giorno sia festivo il termine è prorogato al primo giorno successivo non festivo.

NON sono ammesse modalità di presentazione delle domande diverse da quella indicata, a pena di non ammissione.

Il sistema informatico permetterà l'accesso alla piattaforma informatica sino alle ore 23:59 del giorno previsto per la scadenza.

Scaduto il predetto termine utile per la presentazione della domanda di partecipazione il sistema non permetterà più l'accesso alla procedura e non saranno ammesse regolarizzazioni, sotto qualsiasi forma, delle domande già inoltrate.

L'omessa compilazione dei campi contrassegnati quali obbligatori comporta l'impossibilita di effettuare la registrazione e il successivo invio della domanda.

L'eventuale riserva di invio successivo di documenti o titoli è priva di effetti e i documenti o i titoli, inviati successivamente alla scadenza del termine, non saranno presi in considerazione.

Detto termine di scadenza è perentorio e non si terrà conto delle domande che perverranno, qualunque ne sia la causa, dopo la chiusura del concorso. Il mancato rispetto, da parte dei candidati, del termine sopra indicato per la presentazione delle domande comporterà la non ammissione al presente bando di concorso pubblico.

ASL Foggia
PugliaSalute

Le istanze già pervenute a che perverranno prima della pubblicazione del presente bando sul sito web aziendale ASL FG- Albo Pretorio Concorsi e Avvisi, non saranno prese in considerazione e saranno archiviate senza alcuna comunicazione ulteriore agli interessati, in quanto il presente bando costituisce a tutti gli effetti notifica nei confronti degli interessati.

Per la partecipazione al concorso dovrà essere effettuato un versamento, non rimborsabile, di un contributo pari ad €.10,00, da effettuarsi entro i termini di scadenza del bando ed esclusivamente mediante bonifico bancario intestato ASL Foggia – Servizio Tesoreria – Banca Popolare di Milano – **IBAN: IT 84 I 05034 15703 000000014001**. Il versamento deve riportare nella causale la dicitura come di seguito indicato:

Concorso Dirigente Medico ANESTESIA E RIANIMAZIONE

Il contributo dovrà essere versato entro e non oltre i termini di scadenza del presente bando, pena esclusione dalla predetta procedura.

ART. 3 MODALITA' DI COMPILAZIONE DELLA DOMANDA

La partecipazione al presente Concorso Pubblico avviene esclusivamente mediante compilazione del modulo di domanda on-line, secondo le modalità di seguito riportate ed è da intendersi tassativa, pertanto non sono ammesse altre modalità di produzione o invio della domanda di partecipazione al concorso pubblico, **pena l'esclusione dallo stesso**.

Per la compilazione della domanda i candidati devono effettuare le seguenti operazioni:

- **a)** Collegarsi al sito https**://servizi.aslfg.it/;**
- **b)** All'interno della sezione cliccare sul link **CONCORSI ON LINE** e selezionare la procedura selettiva alla quale si intende partecipare;
- **c)** Accedere tramite SPID;
- **d)** Compilare la domanda seguendo i campi obbligatori;
- **e)** Allegare i documenti richiesti in formato pdf e leggibili;
- **f)** Inoltrare la domanda;

ASL Foggia
PugliaSalute

ART. 4 DICHIARAZIONI DA FORMULARE NELLA DOMANDA DI PARTECIPAZIONE

Nella domanda di partecipazione on-line gli aspiranti sono tenuti a dichiarare, sotto la propria responsabilità, ai sensi degli artt. 46 e 47 del D.P.R. 28/12/2000, n. 445 e consapevoli delle sanzioni penali per le ipotesi di dichiarazioni mendaci previste dall'art. 76 del citato D.P.R., **a pena di esclusione**:

a) cognome e nome;

b) luogo e data di nascita e residenza;

c) indirizzo di posta elettronica certificata alla quale questa amministrazione invierà ogni comunicazione finalizzata all'assunzione;

d) numero di un documento di identità in corso di validità;

e) codice fiscale;

f) essere cittadini di uno degli Stati membri dell'Unione Europea, o loro familiari non aventi la cittadinanza di uno Stato membro che siano titolari del diritto di soggiorno o del diritto di soggiorno permanente, ovvero

cittadini di Paesi terzi che siano titolari del permesso di soggiorno UE per soggiornanti di lungo periodo o che siano titolari dello status di rifugiato o di protezione sussidiaria (art. 38 D.Lgs. 165/2001 e s.m.i.);

g) titolo di studio richiesto dal presente bando (Requisiti specifici di ammissione);

h) l'indicazione del corso di specializzazione, della durata legale del relativo corso, della data di iscrizione e dell'Università presso la quale il candidato ha frequentato o frequenta il corso medesimo;

i) di essere in possesso della specializzazione, specificando la data di conseguimento della stessa e se è stata conseguita ai sensi dei Decreti Legislativi n. 257/91 o n. 368/99 e s.m.i., ai fini della loro corretta valutazione come per legge. Si precisa che qualora la dichiarazione non contenga tale specificazione non si potrà procedere all'assegnazione del relativo punteggio (tale dichiarazione deve essere resa soltanto in caso di candidato già in possesso della specializzazione);

j) l'anno di iscrizione del corso di specializzazione richiesta dal presente bando (Requisiti specifici di ammissione). Tale dichiarazione deve essere resa soltanto dal candidato non ancora specializzato;

k) gli estremi dell'eventuale provvedimento di riconoscimento del titolo di studio e/o specializzazione conseguito all'estero, necessario all'ammissione;

l) iscrizione all'albo del relativo ordine professionale richiesta dal presente bando (Requisiti specifici di ammissione);

m) il possesso di eventuali titoli da sottoporre a valutazione tra quelli indicati nel presente bando all'art. 8;

n) l'indicazione della titolarità della riserva ai sensi degli artt. 678 e 1014 del D. Lgs. n. 66/2010;

o) eventuali riserve di legge, con indicazione del relativo riferimento normativo;

p) di non essere stati esclusi dall'elettorato politico attivo e destituiti o dispensati dall'impiego presso una pubblica amministrazione e licenziati per persistente insufficiente rendimento o per aver conseguito l'impiego mediante la produzione di documenti falsi e comunque con mezzi fraudolenti;

q) l'assenza di condanne penali, provvedimenti di interdizione o misure restrittive; in caso positivo devono essere dichiarate le condanne penali riportate e i provvedimenti di interdizione o le misure restrittive applicate;

r) di essere in posizione regolare nei confronti dell'obbligo di leva e di quelli relativi al servizio militare volontario (per i candidati cittadini italiani di sesso maschile nati entro il 31/12/1985);

s) i titoli, eventualmente posseduti, che danno diritto a fruire della preferenza, a parità di merito, con altri concorrenti;

t) l'eventuale condizione di portatore di handicap, il tipo di ausilio per gli esami e i tempi necessari aggiuntivi (quanto dichiarato dovrà risultare da apposita certificazione, rilasciata dal servizio sanitario nazionale ex lege n. 104/92, che il candidato dovrà documentare su richiesta dell'Amministrazione unitamente

all'autorizzazione al trattamento dei dati sensibili da parte della ASL Foggia. Detta dichiarazione dovrà contenere esplicito riferimento alle limitazioni che lo stato di disabilità determina in funzione delle procedure selettive);

u) di aver preso visione del presente bando di concorso pubblico e di sottostare a tutte le condizioni in esso stabilite;

v) di accettare che le comunicazioni inerenti all'espletamento della procedura di concorso saranno effettuate esclusivamente tramite pubblicazione sul sito Aziendale della ASL Foggia consultabile all'indirizzo https://www.sanita.puglia.it/web/asl-foggia/albo-pretorio sezione **concorsi e avvisi**;

z) di autorizzare l'ASL Foggia al trattamento e utilizzo dei dati personali di cui alla normativa nazionale e comunitaria in materia, per l'espletamento delle procedure concorsuali nonché per la gestione del rapporto di lavoro;

aa) di esprimere il consenso, secondo le disposizioni vigenti in materia, al trattamento dei dati personali finalizzato all'eventuale esercizio del diritto di accesso da parte degli aventi diritto;

bb) di autorizzare la pubblicazione del proprio nominativo sul sito internet dell'ASL Foggia per tutte le comunicazioni inerenti il concorso pubblico;

cc) di accettare che le modalità di convocazione finalizzate all'assunzione saranno effettuate a mezzo PEC all'indirizzo di posta elettronica certificata dichiarata dal candidato nella domanda. Si precisa che l'amministrazione non si assume alcuna responsabilità in merito alla mancata ricezione e/o lettura delle

ASL Foggia
PugliaSalute

comunicazioni e/o convocazioni inerenti all'assunzione inviate all'indirizzo di posta elettronica certificata dichiarata nella domanda;

dd) di aver effettuato il versamento del contributo pari a 10,00 euro (dieci/00 euro), non rimborsabili esclusivamente mediante bonifico bancario intestato a: ASL Foggia – Servizio Tesoreria – Banca Popolare di Milano – **IBAN: IT 84 I 05034 15703 000000014001**, indicando come causale del versamento quanto riportato nel precedente articolo. Il contributo di concorso dovrà essere versato entro i termini di scadenza del presente bando, **pena esclusione dalla predetta procedura**, indicando nel form di domanda on-line: nome intestatario, data di esecuzione, istituto di credito e numero di CRO.

La concessione e l'assegnazione di ausili e/o tempi aggiuntivi sarà determinata a insindacabile giudizio della commissione esaminatrice integrata dal Medico competente aziendale, sulla scorta della documentazione esibita e sulla base dell'esame obiettivo di ogni specifico caso. Il mancato riscontro - entro i termini indicati nella richiesta - della documentazione attestante la disabilità dichiarata non consentirà all'ASL Foggia di fornire l'assistenza richiesta.

Qualora il controllo accerti la falsità del contenuto delle dichiarazioni, il candidato sarà escluso dalla selezione, ferme restando le sanzioni penali previste dall'art. 76 del DPR n. 445/2000 e s.m.i.

Nella domanda di partecipazione gli aspiranti devono dichiarare anche i titoli posseduti, ai sensi degli artt. 46 e 47 del D.P.R. 28/12/2000, n. 445, in conformità alle prescrizioni contenute nel presente bando ed entro il termine di scadenza previsto dallo stesso. I titoli posseduti dovranno essere indicati in modo esaustivo.

I cittadini europei o extracomunitari devono inoltre dichiarare, **a pena di esclusione**:

• di avere adeguata conoscenza della lingua italiana;

• di essere in possesso di titolo di studio riconosciuto in Italia.

Ogni variazione dell'indirizzo di posta elettronica certificata, dovrà essere effettuata, con specifico riferimento al concorso de quo, tramite PEC all'indirizzo: areapersonalefoggia@mailcert.aslfg.it**.**

L'Amministrazione non assume alcuna responsabilità per la dispersione di comunicazioni dipendenti da inesatte indicazioni dell'indirizzo PEC da parte del concorrente, oppure la mancata o tardiva comunicazione del cambiamento dell'indirizzo PEC medesimo indicato nella domanda, né per eventuali disguidi imputabili a fatto di terzi, al caso fortuito o a forza maggiore.

Si considerano prodotti in tempo utile i documenti autocertificati nella formulazione della domanda on-line, regolarmente dichiarati entro il termine di scadenza del bando stesso. A tal fine fa fede la data di trasmissione della domanda on-line.

ASL Foggia
PugliaSalute

ART. 5 DOCUMENTI DA ALLEGARE ALLA DOMANDA

Il candidato dovrà proseguire con la compilazione delle ulteriori pagine e campi di cui si compone il format. **Si sottolinea che tutte le informazioni richieste (requisiti specifici di ammissione, titoli di carriera ed esperienze professionali e formative ed ogni altro titolo da valutare), dovranno essere indicate in modo**

preciso ed esaustivo in quanto si tratta di dati sui quali verrà effettuata la verifica del possesso dei requisiti per la partecipazione al concorso, nonché la valutazione dei titoli.

Si tratta, comunque, di dichiarazioni rese sotto la propria personale responsabilità dal candidato ai sensi degli artt. 46 e 47 del D.P.R. 28.12.2000, n. 445 e in caso di dichiarazioni mendaci, lo stesso incorre nelle sanzioni penali di cui all'art. 76 DPR 445/2000, oltre alla decadenza dei benefici eventualmente conseguiti sulla base delle dichiarazioni non veritiere.

L'Amministrazione è tenuta ad effettuare gli idonei controlli previsti dall'art. 71 D.P.R. 445/2000 e s.m.i., anche a campione ed in tutti i casi in cui sorgano fondati dubbi, sulla veridicità delle dichiarazioni sostitutive ed a trasmetterne le risultanze all'Autorità competente. In caso di non veridicità delle dichiarazioni, si determineranno l'esclusione dalla procedura, la decadenza dagli eventuali benefici conseguiti, nonché la trasmissione degli atti alle competenti Autorità Giudiziaria, ai Collegi/Ordini, alle Amministrazioni di appartenenza.

I rapporti di lavoro in corso possono essere autocertificati limitatamente alla data in cui viene compilata la domanda: quindi, **in caso di servizi ancora in corso, nel campo corrispondente alla data di fine rapporto il candidato deve inserire la data di compilazione della domanda.**

Le pubblicazioni devono essere dichiarate nella domanda ed allegate necessariamente alla stessa. Le stesse dovranno essere edite a stampa o in dattiloscritto provvisto di documento attestante l'accettazione per la stampa da parte della casa editrice. **Non si procederà alla valutazione delle pubblicazioni non allegate**.

Nei casi suddetti effettuare la scansione dei documenti e l'upload (allegandoli seguendo le indicazioni fornite dalla procedura on line, ponendo attenzione alla dimensione massima richiesta nel format).

Attenzione, non verranno presi in considerazione eventuali documenti allegati diversi da quelli specificatamente richiesti.

Non saranno oggetto di valutazione da parte della commissione esaminatrice le dichiarazioni sostitutive rese in modo non corretto od incomplete. Non verranno prese in considerazione eventuali documentazioni o integrazioni inviate (anche successivamente) con modalità diverse da quelle previste dal presente bando (anche se inviate tramite raccomandata o tramite PEC).

ART. 6 CAUSE DI IRRICEVIBILITA', NON AMMISSIONE ED ESCLUSIONE

Ai sensi dell'art. 4 del D.P.R. 10/12/97 n. 483, l'esclusione del candidato dal concorso è deliberata dal Direttore Generale con provvedimento motivato da pubblicare sul sito web aziendale

https://www.sanita.puglia.it/web/asl-foggia/albo-pretorio sezione **concorsi e avvisi** entro 30 giorni dalla esecutività della relativa decisione.

Costituisce **motivo di irricevibilità**:

♣ l'invio della domanda in forma e/o con modalità diverse da quelle previste dal presente bando;

♣ l'invio della domanda al di fuori del termine previsto dal presente bando.

Costituisce **motivo di non ammissione** il mancato possesso di uno o più requisiti sia generali che specifici richiesti per l'ammissione.

Costituisce **motivo di esclusione:**

♣ mancata presentazione nel giorno, ora e sede stabiliti per sostenere le prove d'esame;

♣ violazione delle misure richieste per la tutela della salute pubblica;

♣ mancato superamento delle prove previste dal presente bando;

♣ accertamento di dichiarazioni non veritiere rese dal candidato;

♣ mancato versamento entro il termine di scadenza del contributo di partecipazione al concorso;

Per i cittadini europei o extracomunitari costituisce motivi di esclusione:

♣ non aver dichiarato nella domanda di avere adeguata conoscenza della lingua italiana;

♣ non aver dichiarato nella domanda di essere in possesso di titolo di studio riconosciuto in Italia.

ASL Foggia
PugliaSalute

ART. 7 AMMISSIONE DEI CANDIDATI

Saranno ammessi al concorso, con riserva di accertamento dei requisiti di accesso alla procedura, tutti i candidati la cui domanda di partecipazione è pervenuta entro i termini e con le modalità previste dal presente bando.

La ASL Foggia potrà disporre con provvedimento motivato, in qualsiasi momento, l'esclusione dei candidati dal concorso per difetto o mancanza dei prescritti requisiti rilevati dall'autodichiarazione. L'Amministrazione effettuerà, anche a campione, verifiche e controlli sulla veridicità del contenuto delle dichiarazioni sostitutive ricevute. In caso di dichiarazioni non veritiere, oltre alla decadenza dell'interessato dalla procedura concorsuale nonché da qualsiasi beneficio conseguito, gli atti saranno trasmessi all'Autorità Giudiziaria competente.

L'ammissione e l'esclusione dei candidati sarà effettuata esclusivamente con avviso pubblicato sul sito istituzionale https://www.sanita.puglia.it/web/asl-foggia/albo-pretorio sezione **concorsi e avvisi.**

Tale forma di pubblicità costituirà notifica ad ogni effetto di legge e non sarà data pertanto ulteriore comunicazione in merito ai singoli candidati.

ART. 8 COMMISSIONE ESAMINATRICE

La Commissione esaminatrice del presente concorso sarà nominata con deliberazione del Direttore Generale, dopo la scadenza del bando di concorso, nel rispetto delle composizioni e procedure previste dal D.P.R. n. 483/97, nonché di quanto disposto dall'art. 35 bis del D.Lgs. n. 165/2001 in materia di prevenzione del fenomeno della corruzione nella formazione delle Commissioni.

Il sorteggio dei componenti della commissione esaminatrice, verrà effettuato presso la sede legale dell'Azienda, via Protano 71121 – Foggia, secondo il calendario pubblicato sul Bollettino Ufficiale della Regione Puglia, nel rispetto delle indicazioni di cui agli artt. 6 e 25 del DPR 483/1997 e comunque previo avviso pubblicato sul sito https://www.sanita.puglia.it/web/asl-foggia/albo-pretorio sezione **Concorsi e Avvisi.**

In caso di giorno festivo sarà effettuato nello stesso luogo ed alla stessa ora del primo giorno successivo non festivo. In caso di ulteriori sorteggi per la sostituzione di eventuali altri componenti di nomina

aziendale, i sorteggi avverranno presso la sede legale dell'Azienda Asl Foggia, via Protano 71121 – Foggia, previo avviso pubblicato sul sito https://www.sanita.puglia.it/web/asl-foggia/albo-pretorio sezione **concorsi e avvisi.**

Le funzioni di Segretario sono svolte da un Funzionario dell'U.O. Concorsi e Assunzioni.

ART. 9 PROVE DI ESAME E VALUTAZIONE TITOLI

Ai sensi dell'art. 26 del D.P.R. 10/12/1997 n. 483 le prove di esame relative al concorso di cui al presente bando sono le seguenti:

a. **Prova scritta**: relazione su caso clinico simulato o su argomenti inerenti alla disciplina messa a concorso o soluzione di una serie di quesiti a risposta sintetica inerenti alla disciplina stessa.

Il superamento della prova scritta è subordinato al raggiungimento di una valutazione di sufficienza, espressa in termini numerici di almeno **21/30**.

b. **Prova pratica**: su tecniche e manualità peculiari della disciplina messa a concorso; la prova pratica deve, comunque, essere anche illustrata schematicamente per iscritto.

Il superamento della prova pratica è subordinato al raggiungimento di una valutazione di sufficienza, espressa in termini numerici di almeno **21/30**.

c. **Prova orale**: sulle materie inerenti alla disciplina a concorso nonché sui compiti connessi alla funzione da conferire;

Il superamento della prova orale è subordinato al raggiungimento di una valutazione di sufficienza, espressa in termini numerici di almeno **14/20**.

Ai sensi dell'art. 27 del D.P.R. 10/12/1997 n. 483 la commissione dispone, complessivamente, di 100 punti così ripartiti:

a) 20 punti per i titoli;

b) 80 punti per le prove di esame.

I punti per le prove di esame sono così ripartiti:

a) 30 punti per la prova scritta;

b) 30 punti per la prova pratica;

c) 20 punti per la prova orale.

I punti per la valutazione dei titoli sono così ripartiti:

ASL Foggia
PugliaSalute

a) titoli di carriera, punti 10;

b) titoli accademici e di studio, punti 3;

c) pubblicazioni e i titoli scientifici, punti 3;

d) curriculum formativo e professionale, punti 4.

I titoli valutabili ed i relativi punteggi sono quelli previsti dagli artt. 11, 20, 21, 22, 23 e 27, commi 4-5-6-7, del D.P.R. n. 483/97.

I titoli posseduti dagli aspiranti saranno valutati **secondo gli ELEMENTI DI VALUTAZIONE allegati al presente bando, come parte integrante dello stesso**, nonché nel rispetto del citato DPR n. 483/97.

La valutazione dei titoli sarà effettuata dopo la prova scritta, per i soli candidati presenti alla stessa, e, comunque, prima della correzione dei relativi elaborati. Il risultato di tale valutazione sarà reso noto agli interessati prima dell'effettuazione della prova orale. L'amministrazione si riserva la facoltà di richiedere ai candidati, in qualsiasi momento, la presentazione della documentazione probante i titoli dichiarati con la domanda on-line.

La valutazione dei titoli è effettuata dalla commissione esaminatrice sulla base dei titoli dichiarati dai candidati nella domanda di ammissione al concorso. I titoli di cui il candidato chiede la valutazione devono essere posseduti alla data di scadenza del termine di presentazione della domanda di cui al presente bando. Sono valutabili solo i titoli completi di tutte le informazioni necessarie per la valutazione.

Per quanto concerne lo svolgimento delle prove si applicano le disposizioni previste dal D.P.R. n. 483/97.

La Commissione potrà stabilire che la prova scritta e la prova pratica possano svolgersi con l'ausilio di apparecchiature informatiche. In tal caso i candidati ammessi a sostenere la prova scritta e la prova pratica avranno a disposizione una postazione informatica. Al termine del tempo previsto per ciascuna prova, il sistema interromperà la procedura ed acquisirà definitivamente le risposte fornite dal candidato sino a quel momento, fermo restando che fino all'acquisizione definitiva il candidato potrà correggere le risposte già date.

In ogni caso e indipendentemente dalla modalità di espletamento prescelte, durante la prova i candidati non possono introdurre nella sede di esame carta da scrivere, pubblicazioni, raccolte normative, vocabolari, testi, appunti di qualsiasi natura e telefoni cellulari o altri dispositivi idonei alla memorizzazione o trasmissione dati o allo svolgimento di calcoli matematici. I candidati non possono, durante la prova,

comunicare tra loro. In caso di violazione di tali disposizioni la commissione esaminatrice o il comitato di vigilanza dispone l'immediata esclusione dal concorso.

ART. 10 CONVOCAZIONE DEI CANDIDATI

Ai candidati ammessi a sostenere le prove di esame, l'Azienda provvederà a comunicare il diario delle prove, nonché la sede di espletamento esclusivamente mediante avvisi pubblicati nella **sezione concorsi e avvisi** del sito internet istituzionale https://www.sanita.puglia.it/web/asl-foggia/albo-pretorio con un preavviso di almeno 15 giorni (quindici) dall'inizio della prova scritta e della prova pratica e di almeno 20 giorni (venti) dall'inizio della prova orale.

Tale forma di pubblicità costituirà notifica ad ogni effetto di legge e non sarà data, pertanto, ulteriore comunicazione in merito ai singoli candidati.

I candidati devono presentarsi puntualmente nella sede, nel giorno e nell'ora stabilita, muniti di:

- di un valido documento di riconoscimento;
- codice fiscale;
- copia della ricevuta di versamento del contributo per la partecipazione alla procedura di che trattasi;
- eventuale altra documentazione richiesta ai candidati unitamente alla comunicazione del diario delle prove.

Solo per i non cittadini italiani, oltre alla documentazione innanzi citata, è necessario portare anche documentazione attestante il possesso dello status di equiparato ai fini dell'accesso al pubblico impiego (art. 38 D.lgs. 165/2001 e s.m. e i.).

È escluso il rinvio a documenti già presentati dal candidato presso l'ASL Foggia in occasione di altre procedure concorsuali.

L'assenza dalla sede di svolgimento delle prove nella data e nell'ora stabilita, per qualsiasi causa, ancorché dovuta a forza maggiore, comporta l'esclusione dalla procedura. Ogni comunicazione concernente la prova, compreso il calendario ed il relativo esito, sarà effettuata attraverso pubblicazione sul sito aziendale https://www.sanita.puglia.it/web/asl-foggia/albo-pretorio sezione **Concorsi e Avvisi**. Sullo stesso sito saranno pubblicate eventuali indicazioni specifiche in ordine alla prova, definite dalle commissioni esaminatrici.

ASL Foggia
PugliaSalute

ART. 11 GRADUATORIA

La Commissione Esaminatrice, sulla base della valutazione dei titoli e dei voti attribuiti nelle prove di esame, formulerà:

• una graduatoria di candidati specializzati, secondo l'ordine dei punteggi ottenuti da ciascun candidato, con l'osservanza, a parità di punti, delle preferenze previste dall'art. 5 del DPR 487/94 e successive modificazioni ed integrazioni;

• una graduatoria separata di candidati specializzandi idonei in cui rientrano i medici regolarmente iscritti a partire dal terzo anno del relativo corso di specializzazione nella disciplina messa a concorso ed equipollenti.

Sono dichiarati vincitori, nei limiti dei posti complessivamente messi a concorso e tenuto conto delle riserve di legge di cui agli artt. 678 e 1014 del D.Lgs. n. 66/2010, nonché delle altre riserve di legge, i candidati utilmente collocati nella graduatoria dei candidati specializzati, secondo l'ordine delle posizioni derivante dall'attribuzione del punteggio complessivo riportato da ciascuno di essi, fino all'integrale copertura dei posti messi a concorso.

Nel caso i partecipanti aventi titolo alle riserve di legge non superino le prove concorsuali, questa Azienda provvederà a dichiarare vincitori del presente concorso i candidati inseriti nella graduatoria degli specializzati, secondo l'ordine delle posizioni derivante dall'attribuzione del punteggio complessivo riportato da ciascuno dei candidati, fino all'integrale copertura dei posti messi a concorso.

In caso di mancanza di titoli preferenziali, a parità di punteggio, sarà preferito il candidato più giovane di età, come previsto dall'art. 2, comma 9 della Legge n. 191/98.

È escluso dalla graduatoria il candidato che non abbia conseguito, in tutte le prove di esame, la prevista valutazione di sufficienza di cui all'art. 14 del D.P.R. 483/97.

L'eventuale assunzione a tempo indeterminato dei medici risultati idonei e utilmente collocati nella citata graduatoria separata di medici specializzandi, è subordinata al conseguimento del titolo di specializzazione e

all'esaurimento della graduatoria dei medici già specialisti alla data di scadenza del bando, ai sensi dell'art. 1, co. 547 e 548 della L. n. 145 del 30 dicembre 2018 e s.m.i.

Tenuto conto delle diverse date di conseguimento del titolo di specializzazione ed al fine di garantire il rispetto del diritto di convocazione secondo l'ordine di posizione in graduatoria, per eventuali ed ulteriori scorrimenti la graduatoria medesima sarà ripercorsa ogni volta partendo dal primo classificato e secondo

l'ordine della stessa, attribuendo l'incarico al candidato che medio tempore abbia conseguito il relativo titolo di specializzazione, fatte salve eventuali diverse disposizioni normative che dovessero intervenire durante il periodo di vigenza della graduatoria di riferimento.

Il Direttore Generale dell'ASL, riconosciuta la regolarità degli atti del concorso, li approva unitamente alle graduatorie e nomina i vincitori, tenuto conto di quanto disposto dalla L. n. 68/99, o da altre disposizioni di legge in vigore che prevedono riserve di posti in favore di particolari categorie di cittadini.

La graduatoria dei vincitori sarà pubblicata nel B.U.R.P., nonché sul sito ufficiale dell'Azienda e sarà utilizzata con le modalità e nei limiti temporali imposte dalle Leggi vigenti in materia.

Le graduatorie finali degli idonei costituiranno anche graduatorie per assunzioni a tempo determinato nello stesso profilo professionale per la disciplina a concorso.

La pubblicazione della deliberazione di approvazione della graduatoria di merito sul sito web aziendale https://www.sanita.puglia.it/web/asl-foggia/albo-pretorio sezione **Concorsi e Avvisi** sarà considerata quale notifica ufficiale a tutti i partecipanti.

ART. 12 IMMISSIONE IN SERVIZIO DEI VINCITORI

I candidati dichiarati vincitori del concorso saranno invitati, a mezzo posta elettronica certificata, all'indirizzo indicato dagli stessi, a prendere servizio **entro i termini stabiliti dall'Azienda - pena la non stipulazione del contratto individuale di lavoro**. Le comunicazioni saranno inviate all'indirizzo dichiarato nella domanda di partecipazione. Si ribadisce pertanto la necessità che i candidati provvedano a rettificare i propri recapiti. Ogni variazione dei predetti recapiti, dovrà essere comunicata a mezzo PEC all'indirizzo di protocollo **areapersonalefoggia@mailcert.aslfg.it**, indicando con esattezza la procedura concorsuale a cui si riferisce.

L'Amministrazione non si assume alcuna responsabilità per la dispersione di comunicazioni dipendenti da inesatte indicazioni del recapito da parte del concorrente, oppure la mancata o tardiva comunicazione del cambiamento dell'indirizzo PEC indicato nella domanda, né per eventuali disguidi postali o telegrafici o comunque imputabili a fatto di terzi, al caso fortuito o a forza maggiore.

L'accertamento della idoneità alla mansione specifica, sarà effettuato a cura dell'Azienda ASL Foggia prima dell'immissione in servizio.

È ritenuto in possesso dei requisiti per l'assunzione in relazione alla mansione specifica oggetto del presente concorso, il candidato giudicato dal Medico Competente in fase di visita medica preventiva preassuntiva:

ASL Foggia
PugliaSalute

• Idoneo alla mansione specifica;

• Idoneo parzialmente alla mansione specifica con prescrizioni;

• Idoneo parzialmente in modo temporaneo alla mansione specifica con limitazioni;

• Inidoneo temporaneo alla mansione specifica.

Non è ritenuto in possesso dei requisiti per l'assunzione in relazione alla mansione specifica oggetto del concorso, il candidato giudicato dal Medico Competente in fase di visita preventiva preassuntiva:

• Idoneo parzialmente in modo permanente alla mansione specifica con limitazioni;

• Inidoneo permanente alla mansione specifica.

Nel caso in cui l'interessato non si presentasse alla visita medica senza giustificato motivo, non si darà corso all'assunzione. L'accertamento del mancato possesso dei requisiti pregiudica l'assunzione e/o la prosecuzione del rapporto di lavoro.

I vincitori del concorso, all'atto della stipula del contratto individuale, devono dichiarare, sotto la propria responsabilità:

- di non avere altri rapporti di impiego pubblico e privato;

- di non trovarsi in nessuna delle situazioni di incompatibilità richiamate dall'art. 53 del D.Lgs. 30/03/2001, n.165;

- l'assenza di conflitto di interesse ex art. 6 bis della L.241/90.

L'ASL Foggia, verificata la sussistenza dei requisiti prescritti, procederà alla stipula del contratto individuale di lavoro nel quale sarà indicata la data di inizio del rapporto di lavoro.

I vincitori di concorso devono permanere nella sede di prima destinazione per un periodo non inferiore a cinque anni, ai sensi dell'art. 35, co. 5 bis del D.Lgs. n. 165/2001 e s.m.i..

La data di assunzione verrà concordata fra le parti ma, in ogni caso, salvo giustificati e documentati motivi, l'assunzione dovrà avvenire entro i 30 giorni successivi alla comunicazione di assunzione.

Gli effetti economici e giuridici decorrono dalla data di effettiva assunzione in servizio.

L'assunzione è subordinata:

• all'esito degli adempimenti ex art. 34 bis del D.Lgs. n. 165/2001 e s.m.i.;

• all'esito positivo del procedimento concorsuale;

ASL Foggia
PugliaSalute

• al rispetto delle disposizioni e/o limitazioni di legge (nazionale e regionale) in materia di assunzione del personale in vigore alla conclusione del procedimento, nonché al reperimento delle risorse finanziarie necessarie.

È in ogni modo condizione risolutiva del contratto, in qualsiasi momento, senza obbligo di preavviso, la presentazione di documenti falsi o viziati da invalidità non sanabile.

La nomina diviene definitiva dopo il compimento, con esito favorevole, del previsto periodo di prova di cui alla vigente normativa contrattuale, fatti salvi i casi di esonero previsti dal CCNL vigente al momento della sottoscrizione del contratto.

ART. 13 NORME FINALI

Per quanto non previsto espressamente dal presente bando, si fa rinvio alle norme contenute nelle fonti normative legislative, regolamentari e contrattuali vigenti in materia, ivi comprese quelle richiamate nel presente bando.

Con la partecipazione al concorso è implicita da parte dei concorrenti l'accettazione, senza riserve, delle prescrizioni contenute nel presente bando e nella normativa legislativa e regolamentare attualmente in vigore, del trattamento normativo ed economico del rapporto di lavoro che sarà costituito con questa Amministrazione, quali risultano disciplinati dai vigenti contratti collettivi nazionali di lavoro.

Il Direttore Generale si riserva, comunque, la facoltà di modificare, prorogare, sospendere o revocare il presente bando, per legittimi ed insindacabili motivi, in relazione a nuove disposizioni di legge, o per comprovate ragioni di pubblico interesse o sopravvenute esigenze organizzative aziendali, senza l'obbligo di comunicarli e senza che i concorrenti possano sollevare eccezioni e/o accampare pretese o diritti di sorta anche in caso di presentazione delle domande, ivi compresa la restituzione della quota versata per la partecipazione alla procedura concorsuale.

Il presente bando costituisce "*lex specialis*" della procedura concorsuale e, pertanto, la partecipazione alla stessa comporta, implicitamente, l'accettazione, senza riserva alcuna, di tutte le disposizioni ivi contenute.

Per quanto non specificatamente espresso nel presente bando, valgono le disposizioni di legge che disciplinano la materia con particolare riferimento al D.P.R. n. 283/97 e al D.P.R. 487/94 ed al vigente C.C.N.L. della Dirigenza Sanitaria.

ASL Foggia
PugliaSalute

Per ottenere informazioni riguardanti il concorso, i requisiti per partecipare e quant'altro non sia legato alla compilazione della domanda, gli aspiranti potranno rivolgersi all'Azienda ASL Foggia - Area Gestione Personale - U.O. Concorsi e Assunzioni - tel. 0881 884 988/623/537/981, dalle **ore 10 alle ore 12 nei giorni di martedì e giovedì** (sarà data risposta esclusivamente alle richieste di informazioni inerenti i requisiti di partecipazione).

Non si potrà compilare la domanda per conto dei candidati ma solo risolvere eventuali problemi tecnici.

Gli aspiranti, inoltre, potranno prendere visione del bando, visitando la sezione "concorsi ed avvisi" del sito https://www.sanita.puglia.it/web/asl-foggia/albo-pretorio sezione **Concorsi e Avvisi.**

Il presente bando sarà pubblicato integralmente nel Bollettino Ufficiale della Regione Puglia e per estratto sulla Gazzetta Ufficiale delle Repubblica Italiana (G.U.) - 4ª serie speciale - e, contestualmente alla pubblicazione sulla G.U., sul sito Internet Aziendale https://www.sanita.puglia.it/web/asl-foggia/albo-pretorio sezione **Concorsi e Avvisi**. Per quanto non previsto dal presente bando, valgono le norme di legge.

ART. 14 TRATTAMENTO DEI DATI PERSONALI

Ai sensi dell'art. 13 del Regolamento Generale sulla Protezione dei Dati (Regolamento UE 2016/679 del Parlamento europeo e del Consiglio del 27 aprile 2016), La informiamo che il trattamento dei dati personali da Lei forniti in sede di partecipazione al presente avviso pubblico, saranno raccolti dall'ASL di Foggia, in qualità di Titolare del trattamento dei dati.

I dati personali dei candidati saranno trattati, attraverso sistemi informatizzati, per le finalità di gestione della selezione e dell'eventuale instaurazione del rapporto di lavoro. I dati saranno trattati esclusivamente dal personale e da collaboratori autorizzati dell'ASL di Foggia e da eventuali terzi designati come responsabili del trattamento. Al di fuori di queste ipotesi, i dati non saranno diffusi, né saranno comunicati a terzi, fatti salvi i casi in cui si renda necessario comunicarli ad altri soggetti coinvolti nell'attività istruttoria e nei casi specificamente previsti dal diritto nazionale o dell'Unione europea. Gli interessati hanno il diritto di ottenere dall'ASL di Foggia, nei casi previsti, l'accesso ai dati personali e la rettifica o la cancellazione degli stessi o la limitazione del trattamento che li riguarda o di opporsi al trattamento (artt. 15-22 del Regolamento UE 2016/679). L'apposita istanza è presentata contattando il Titolare del trattamento (ASL di Foggia – Area Risorse Umane – U.O. "Concorsi e Assunzioni" - Via Michele Protano n.13 – 71121- Foggia - email: risorseumane@aslfg.it - Pec: areapersonalefoggia@mailcert.aslfg.it) o il Responsabile della protezione dei dati presso l'ASL di Foggia (email: rpd@aslfg.it - Pec: rpd@mailcert.aslfg.it).

Gli interessati che ritengono che il trattamento dei dati personali a loro riferiti avvenga in violazione di quanto previsto dalla disciplina in materia di protezione dei dati personali hanno il diritto di proporre reclamo al Garante, come previsto dall'art. 77 del Regolamento (UE) 2016/679, o di adire le opportune sedi giudiziarie ai sensi dell'art. art. 79 del Regolamento citato. Per ulteriori informazioni sul trattamento dei dati personali

si rinvia all'informativa dettagliata in allegato al presente bando. Per ulteriori informazioni sul trattamento dei dati personali si rinvia all'informativa privacy per "Bandi di concorso e selezioni pubbliche" resa disponibile nell'apposita sezione "Privacy" del sito internet istituzionale, all'indirizzo https://www.sanita.puglia.it/web/asl-foggia.

Con la partecipazione al presente Avviso Pubblico è implicita da parte dei concorrenti l'accettazione senza riserve delle prescrizioni contenute nel presente bando e nella normativa legislativa e regolamentare attualmente in vigore, del trattamento normativo ed economico del rapporto di lavoro che sarà costituito con questa amministrazione, quali risultano disciplinati dai vigenti contratti collettivi nazionali.

Il Responsabile della Protezione dei Dati (RPD) è raggiungibile al seguente indirizzo: Direzione Generale Asl Foggia - Responsabile della Protezione dei Dati Personali, via Protano, pec: rpd@mailcert.aslfg.it

Antonio Giuseppe Nigri

Direttore Generale

ASL Foggia
PugliaSalute

ELEMENTI DI VALUTAZIONE DEI TITOLI

DIRIGENTE AREA SANITÀ AI SENSI DEL DPR N. 483/97:

I 20 punti per la valutazione dei titoli sono così ripartiti (art. 31, comma 3):

a) 10 punti per i titoli di carriera;

b) 3 punti per i titoli accademici e di studio;

c) 3 punti per le pubblicazioni e i titoli scientifici;

d) 4 punti per il curriculum formativo e professionale.

Titoli di carriera (max 10 punti) - art. 31, comma 4:

1) i periodi di servizio omogeneo sono cumulabili;

2) le frazioni di anno sono valutate in ragione mensile considerando, come mese intero, periodi continuativi di giorni trenta o frazioni superiori a quindici giorni;

3) in caso di servizi contemporanei è valutato quello più favorevole al candidato;

Titoli accademici e di studio (max 3 punti) – art. 31, comma 5: costituiranno oggetto di valutazione:

a) ulteriore Specializzazione nella disciplina oggetto del concorso o equipollente punti 1,000;

b) ulteriore Specializzazione in una disciplina affine punti 0,500;

c) ulteriore Specializzazione in altra disciplina punti 0,250;

d) Altre lauree, oltre quella richiesta per l'ammissione al concorso comprese tra quelle previste per l'appartenenza al ruolo sanitario, punti 0,500 per ognuna, fino ad un massimo di punti 1,000. Non è valutabile la specializzazione fatta valere come requisito di ammissione. Solo per i Dirigenti Medici, la specializzazione conseguita ai sensi del decreto legislativo 8 agosto 1991, n. 257 nonché del D.Lgs 368/99 e s.m.i, anche se fatta valere come requisito di ammissione, è valutata con il punteggio previsto dall'art. 27, comma 7 del D.P.R. 483/97, 0,500 per anno di corso di specializzazione; Pubblicazioni (max 3 punti) art. 11 co. 1 lett. b):: le pubblicazioni e gli abstract/poster saranno valutati solo se attinenti alla posizione funzionale da conferire e se consegnati in sede di espletamento della prova scritta.

e) Dottorati di ricerca, punti 1,00.

Non è valutabile la specializzazione fatta valere come requisito di ammissione.

ASL Foggia
PugliaSalute

Solo per i Dirigenti Medici, la specializzazione conseguita ai sensi del decreto legislativo 8 agosto 1991, n. 257 nonché del D.Lgs 368/99 e s.m.i, anche se fatta valere come requisito di ammissione, è valutata con il punteggio previsto dall'art. 27, comma 7 del D.P.R. 483/97, **0,500 per anno di corso di specializzazione**;

Pubblicazioni (max 3 punti) - art. 11, comma 1, lett. b):

le pubblicazioni e gli abstract/poster saranno valutati solo se attinenti alla posizione funzionale da conferire e se consegnati in sede di espletamento della prova scritta.

Curriculum formativo e professionale (max 4 punti) – art. 11, comma 1, lett. c): costituiranno oggetto di valutazione:

• Incarichi di lavoro flessibile diversi dal tempo determinato attinenti alla disciplina;

• Corsi, convegni, congressi, seminari ecc. attinenti alla disciplina e con riconoscimento ECM e FAD, in qualità di discente;

• Corsi, convegni, congressi, seminari ecc. attinenti alla disciplina e con riconoscimento ECM e FAD, in qualità di docente/relatore;

• Master universitari (I livello, II livello ed executive);

• Corsi di perfezionamento universitari;

• Corsi di Alta Formazione Universitaria;

• Attività di docenza conferite da Enti Pubblici in materie attinenti al concorso;

• Borse di studio;

ASL FG

Bando di concorso pubblico, per titoli ed esami, per la copertura di n. 13 posti a tempo indeterminato di Dirigente Medico - Area Sanità - disciplina di Cardiologia.

IL DIRETTORE GENERALE

In esecuzione della delibera n. 156 del 20.03.2023

RENDE NOTO

che è indetto, ai sensi del D.P.R. n. 483/1997, concorso pubblico, per titoli ed esami, per la copertura a tempo indeterminato di n. **13 posti** di Dirigente Medico – Area Sanità - **disciplina di Cardiologia**. Il presente concorso è indetto ed espletato in conformità alle disposizioni:

1) del D. Lgs. n. 502/1992 e s.m.i.;

2) del D.P.R. 483/97;

3) dell'art. 57 Legge n. 125/1991, dell'art. 57 del D. Lgs. n. 165/2001 e s.m.i. e al D. Lgs. n. 198/2006, che garantiscono pari opportunità tra uomini e donne per l'accesso al lavoro;

4) dell'art. 20 della legge 104/92 sulla richiesta di ausili e di eventuali tempi aggiuntivi per le prove selettive da parte dei candidati portatori di handicap;

5) dell'art. 2, comma 9, della Legge n. 191/98;

6) del D. Lgs. 165/2001 e s.m. e i.;

7) del D.P.R. n. 487 del 09/05/1994 e s.m.i.;

8) della L. n. 145/2018 e s.m.i. Sarà garantita, la riserva ai sensi degli artt. 678 e 1014 del D. Lgs. n. 66/2010 nei limiti delle percentuali ivi previste, per i volontari delle Forze Armate, nonché le altre riserve di legge sempre nei limiti percentuali previsti dalle norme di riferimento.

L'assunzione in servizio resta, in ogni caso, subordinata:

• all'esito positivo del procedimento concorsuale;

• al rispetto delle disposizioni e/o limitazioni di legge (nazionale e regionale) in materia di assunzione del personale in vigore alla conclusione del procedimento, nonché al reperimento delle risorse finanziarie necessarie;

Il trattamento giuridico ed economico è regolato e stabilito dalle norme legislative e contrattuali per il personale della Dirigenza dell'Area Sanità vigenti al momento della sottoscrizione del contratto individuale di lavoro.

ASL Foggia
PugliaSalute

Il rapporto di lavoro, conseguente al presente bando, è disciplinato dal CCNL dell'Area Sanità, è a tempo pieno ed è, quindi, incompatibile con qualsiasi altro rapporto o incarico, sia pubblico che privato, anche se di natura convenzionale, fatto salvo quanto diversamente disciplinato da norme specifiche applicabili.

Ai sensi e per gli effetti del D.Lgs n. 196/2003 e s.m.i. e del Regolamento europeo n. 679/2016, l'Azienda è autorizzata al trattamento dei dati personali dei concorrenti, finalizzato agli adempimenti connessi alla presente procedura.

Ai sensi di quanto disposto dall'art. 35, coma 5bis, del D.Lg.s n. 165/2001 e s.m.i., **i vincitori del presente concorso devono permanere nella sede di prima destinazione per un periodo non inferiore a cinque anni. La presente disposizione costituisce norma non derogabile dai contratti collettivi.**

ART. 1 REQUISITI DI AMMISSIONE

REQUISITI GENERALI

Possono partecipare al suddetto concorso coloro che possiedono i seguenti requisiti generali:

1) essere cittadini italiani o equiparati ai fini dell'accesso al pubblico impiego.

Sono equiparati ai cittadini italiani, ai sensi dell'art. 38 del D. Lgs. n. 165/2001 s.m.i.:

- gli italiani non appartenenti alla Repubblica;
- i cittadini degli Stati membri dell'Unione Europea e i loro familiari non aventi la cittadinanza di uno Stato membro che siano titolari del diritto di soggiorno o del diritto di soggiorno permanente;
- i cittadini di Paesi terzi che siano titolari di permesso di soggiorno UE per soggiornanti di lungo periodo o che siano titolari di status di rifugiato ovvero dello status di protezione sussidiaria.

I cittadini europei o extracomunitari devono possedere i seguenti requisiti:

- godimento dei diritti civili e politici anche negli Stati di appartenenza o provenienza;
- possesso, fatta eccezione della titolarità della cittadinanza italiana, di tutti gli altri requisiti previsti per i cittadini della Repubblica;
- adeguata conoscenza della lingua italiana.

2) Idoneità fisica all'impiego: l'accertamento dell'idoneità fisica all'impiego è effettuato, a cura dell'ASL Foggia, prima dell'immissione in servizio. Se l'accertamento sanitario risulterà negativo o con limitazioni, o nel caso in cui l'interessato non si presenterà alla visita medica senza giustificato motivo, non si darà corso all'assunzione;

3) Essere in regola con le leggi sugli obblighi militari;

ASL Foggia
PugliaSalute

4) Godimento dei diritti politici. Non possono accedere agli impieghi coloro che siano esclusi dall'elettorato attivo e coloro che siano stati destituiti o dispensati dall'impiego presso Pubbliche Amministrazioni per aver conseguito l'impiego stesso mediante la produzione di documenti falsi o viziati da invalidità non sanabile.

5) Non avere riportato condanne penali che impediscano, ai sensi delle vigenti disposizioni in materia, la costituzione di rapporto di impiego con la Pubblica Amministrazione;

6) Non essere stati destituiti o dispensati dall'impiego presso una pubblica amministrazione per persistente insufficiente rendimento, ovvero non essere stati dichiarati decaduti dall'impiego.

7) Non essere in godimento del trattamento di quiescenza.

REQUISITI SPECIFICI DI AMMISSIONE

Ai sensi dell'art. 24 del D.P.R. 10/02/1997 n. 483, i requisiti specifici di ammissione sono i seguenti:

1) Laurea in Medicina e Chirurgia;

2) Specializzazione nella disciplina di Cardiologia, in disciplina equipollente, ex D.M. 30 gennaio 1998 e s.m.i... Ai sensi dell'art. 56, comma 2, del D.P.R. 10/12/1997, n. 483, il personale in servizio di ruolo alla data di entrata in vigore del citato decreto è esentato dal requisito della specializzazione nella disciplina relativa al posto di ruolo già ricoperto alla predetta data per la partecipazione ai concorsi presso le AA.SS.LL. e le AA.OO. diverse da quella di appartenenza; in tale ipotesi il candidato dovrà autocertificare la condizione di cui innanzi ai sensi del D.P.R. n. 445/2000.

3) Iscrizione all'albo del relativo ordine professionale attestata da autocertificazione che conterrà data, numero e luogo di iscrizione. L'iscrizione al corrispondente Albo professionale di uno dei paesi dell'Unione Europea consente la partecipazione al concorso, fermo restando l'obbligo dell'iscrizione all'Albo in Italia prima dell'assunzione in servizio;

4) Ai sensi e per gli effetti dell'art. 1, co. 547 e 548 della L. n. 145/2018 e s.m.i. sono ammessi alla presente procedura i medici regolarmente iscritti a partire **dal terzo anno del corso di formazione specialistica richiesta o equipollente o affine che abbiano le specifiche competenze richieste dal presente bando**; gli stessi saranno collocati, all'esito positivo, in graduatoria separata. L'eventuale assunzione a tempo indeterminato di detti medici, risultati idonei ed utilmente collocati nella relativa graduatoria separata di medici specializzandi, è subordinata al conseguimento del titolo di specializzazione e all'esaurimento della graduatoria dei medici specialisti alla data di scadenza del bando.

ASL Foggia
PugliaSalute

Ai sensi dell'art. 49 e 50 del D.P.R. 31/08/1999, n.394 e s.m.i., i titoli accademici di studio conseguiti all'estero, devono essere corredati dal decreto di riconoscimento rilasciato dal Ministero della Salute Italiano ed il candidato deve risultare abilitato ad esercitare in Italia la professione di medico-chirurgo.

La partecipazione al concorso non è soggetta a limiti di età, ex L. n. 127/97, fermi restando quelli previsti per il collocamento a riposo.

I requisiti generali e specifici devono essere posseduti alla data di scadenza del termine stabilito dal presente bando per la presentazione delle domande di ammissione al concorso.

ART. 2 MODALITÀ E TERMINE DI PRESENTAZIONE DELLE DOMANDE

Il candidato deve presentare la domanda di partecipazione utilizzando, esclusivamente, la piattaforma online disponibile all'indirizzo **https://servizi.aslfg.it/.**

La procedura di compilazione della domanda deve essere effettuata, a pena di esclusione, entro e non oltre le ore 23.59 del 30° giorno successivo alla pubblicazione dell'estratto del presente Avviso sulla Gazzetta Ufficiale della Repubblica Italiana – 4 serie speciale – concorsi ed esami.

Qualora detto giorno sia festivo il termine è prorogato al primo giorno successivo non festivo.

NON sono ammesse modalità di presentazione delle domande diverse da quella indicata, a pena di non ammissione.

Il sistema informatico permetterà l'accesso alla piattaforma informatica sino alle ore 23:59 del giorno previsto per la scadenza.

Scaduto il predetto termine utile per la presentazione della domanda di partecipazione il sistema non permetterà più l'accesso alla procedura e non saranno ammesse regolarizzazioni, sotto qualsiasi forma, delle domande già inoltrate.

L'omessa compilazione dei campi contrassegnati quali obbligatori comporta l'impossibilita di effettuare la registrazione e il successivo invio della domanda.

L'eventuale riserva di invio successivo di documenti o titoli è priva di effetti e i documenti o i titoli, inviati successivamente alla scadenza del termine, non saranno presi in considerazione.

Detto termine di scadenza è perentorio e non si terrà conto delle domande che perverranno, qualunque ne sia la causa, dopo la chiusura del concorso. Il mancato rispetto, da parte dei candidati, del termine sopra indicato per la presentazione delle domande comporterà la non ammissione al presente bando di concorso pubblico.

ASL Foggia
PugliaSalute

Le istanze già pervenute a che perverranno prima della pubblicazione del presente bando sul sito web aziendale ASL FG- Albo Pretorio Concorsi e Avvisi, non saranno prese in considerazione e saranno archiviate senza alcuna comunicazione ulteriore agli interessati, in quanto il presente bando costituisce a tutti gli effetti notifica nei confronti degli interessati.

Per la partecipazione al concorso dovrà essere effettuato un versamento, non rimborsabile, di un contributo pari ad €.10,00, da effettuarsi entro i termini di scadenza del bando ed esclusivamente mediante bonifico bancario intestato ASL Foggia – Servizio Tesoreria – Banca Popolare di Milano – **IBAN: IT 84 I 05034 15703 000000014001**. Il versamento deve riportare nella causale la dicitura come di seguito indicato:

Concorso Dirigente Medico CARDIOLOGIA

Il contributo dovrà essere versato entro e non oltre i termini di scadenza del presente bando, pena esclusione dalla predetta procedura.

ART. 3 MODALITA' DI COMPILAZIONE DELLA DOMANDA

La partecipazione al presente Concorso Pubblico avviene esclusivamente mediante compilazione del modulo di domanda on-line, secondo le modalità di seguito riportate ed è da intendersi tassativa, pertanto non sono ammesse altre modalità di produzione o invio della domanda di partecipazione al concorso pubblico, **pena l'esclusione dallo stesso**.

Per la compilazione della domanda i candidati devono effettuare le seguenti operazioni:

- **a)** Collegarsi al sito https**://servizi.aslfg.it/;**
- **b)** All'interno della sezione cliccare sul link **CONCORSI ON LINE** e selezionare la procedura selettiva alla quale si intende partecipare;
- **c)** Accedere tramite SPID;
- **d)** Compilare la domanda seguendo i campi obbligatori;
- **e)** Allegare i documenti richiesti in formato pdf e leggibili;
- **f)** Inoltrare la domanda;

ART. 4 DICHIARAZIONI DA FORMULARE NELLA DOMANDA DI PARTECIPAZIONE

ASL Foggia
PugliaSalute

Nella domanda di partecipazione on-line gli aspiranti sono tenuti a dichiarare, sotto la propria responsabilità, ai sensi degli artt. 46 e 47 del D.P.R. 28/12/2000, n. 445 e consapevoli delle sanzioni penali per le ipotesi di dichiarazioni mendaci previste dall'art. 76 del citato D.P.R., **a pena di esclusione**:

a) cognome e nome;

b) luogo e data di nascita e residenza;

c) indirizzo di posta elettronica certificata alla quale questa amministrazione invierà ogni comunicazione finalizzata all'assunzione;

d) numero di un documento di identità in corso di validità;

e) codice fiscale;

f) essere cittadini di uno degli Stati membri dell'Unione Europea, o loro familiari non aventi la cittadinanza di uno Stato membro che siano titolari del diritto di soggiorno o del diritto di soggiorno permanente, ovvero

cittadini di Paesi terzi che siano titolari del permesso di soggiorno UE per soggiornanti di lungo periodo o che siano titolari dello status di rifugiato o di protezione sussidiaria (art. 38 D.Lgs. 165/2001 e s.m.i.);

g) titolo di studio richiesto dal presente bando (Requisiti specifici di ammissione);

h) l'indicazione del corso di specializzazione, della durata legale del relativo corso, della data di iscrizione e dell'Università presso la quale il candidato ha frequentato o frequenta il corso medesimo;

i) di essere in possesso della specializzazione, specificando la data di conseguimento della stessa e se è stata conseguita ai sensi dei Decreti Legislativi n. 257/91 o n. 368/99 e s.m.i., ai fini della loro corretta valutazione come per legge. Si precisa che qualora la dichiarazione non contenga tale specificazione non si potrà procedere all'assegnazione del relativo punteggio (tale dichiarazione deve essere resa soltanto in caso di candidato già in possesso della specializzazione);

j) l'anno di iscrizione del corso di specializzazione richiesta dal presente bando (Requisiti specifici di ammissione). Tale dichiarazione deve essere resa soltanto dal candidato non ancora specializzato;

k) gli estremi dell'eventuale provvedimento di riconoscimento del titolo di studio e/o specializzazione conseguito all'estero, necessario all'ammissione;

l) iscrizione all'albo del relativo ordine professionale richiesta dal presente bando (Requisiti specifici di ammissione);

m) il possesso di eventuali titoli da sottoporre a valutazione tra quelli indicati nel presente bando all'art. 8;

n) l'indicazione della titolarità della riserva ai sensi degli artt. 678 e 1014 del D. Lgs. n. 66/2010;

o) eventuali riserve di legge, con indicazione del relativo riferimento normativo;

p) di non essere stati esclusi dall'elettorato politico attivo e destituiti o dispensati dall'impiego presso una pubblica amministrazione e licenziati per persistente insufficiente rendimento o per aver conseguito l'impiego mediante la produzione di documenti falsi e comunque con mezzi fraudolenti;

q) l'assenza di condanne penali, provvedimenti di interdizione o misure restrittive; in caso positivo devono essere dichiarate le condanne penali riportate e i provvedimenti di interdizione o le misure restrittive applicate;

r) di essere in posizione regolare nei confronti dell'obbligo di leva e di quelli relativi al servizio militare volontario (per i candidati cittadini italiani di sesso maschile nati entro il 31/12/1985);

s) i titoli, eventualmente posseduti, che danno diritto a fruire della preferenza, a parità di merito, con altri concorrenti;

t) l'eventuale condizione di portatore di handicap, il tipo di ausilio per gli esami e i tempi necessari aggiuntivi (quanto dichiarato dovrà risultare da apposita certificazione, rilasciata dal servizio sanitario nazionale ex lege n. 104/92, che il candidato dovrà documentare su richiesta dell'Amministrazione unitamente

all'autorizzazione al trattamento dei dati sensibili da parte della ASL Foggia. Detta dichiarazione dovrà contenere esplicito riferimento alle limitazioni che lo stato di disabilità determina in funzione delle procedure selettive);

u) di aver preso visione del presente bando di concorso pubblico e di sottostare a tutte le condizioni in esso stabilite;

v) di accettare che le comunicazioni inerenti all'espletamento della procedura di concorso saranno effettuate esclusivamente tramite pubblicazione sul sito Aziendale della ASL Foggia consultabile all'indirizzo https://www.sanita.puglia.it/web/asl-foggia/albo-pretorio sezione **concorsi e avvisi**;

z) di autorizzare l'ASL Foggia al trattamento e utilizzo dei dati personali di cui alla normativa nazionale e comunitaria in materia, per l'espletamento delle procedure concorsuali nonché per la gestione del rapporto di lavoro;

aa) di esprimere il consenso, secondo le disposizioni vigenti in materia, al trattamento dei dati personali finalizzato all'eventuale esercizio del diritto di accesso da parte degli aventi diritto;

bb) di autorizzare la pubblicazione del proprio nominativo sul sito internet dell'ASL Foggia per tutte le comunicazioni inerenti il concorso pubblico;

cc) di accettare che le modalità di convocazione finalizzate all'assunzione saranno effettuate a mezzo PEC all'indirizzo di posta elettronica certificata dichiarata dal candidato nella domanda. Si precisa che l'amministrazione non si assume alcuna responsabilità in merito alla mancata ricezione e/o lettura delle

ASL Foggia
PugliaSalute

comunicazioni e/o convocazioni inerenti all'assunzione inviate all'indirizzo di posta elettronica certificata dichiarata nella domanda;

dd) di aver effettuato il versamento del contributo pari a 10,00 euro (dieci/00 euro), non rimborsabili esclusivamente mediante bonifico bancario intestato a: ASL Foggia – Servizio Tesoreria – Banca Popolare di Milano – **IBAN: IT 84 I 05034 15703 000000014001**, indicando come causale del versamento quanto riportato nel precedente articolo. Il contributo di concorso dovrà essere versato entro i termini di scadenza del presente bando, **pena esclusione dalla predetta procedura**, indicando nel form di domanda on-line: nome intestatario, data di esecuzione, istituto di credito e numero di CRO.

La concessione e l'assegnazione di ausili e/o tempi aggiuntivi sarà determinata a insindacabile giudizio della commissione esaminatrice integrata dal Medico competente aziendale, sulla scorta della documentazione esibita e sulla base dell'esame obiettivo di ogni specifico caso. Il mancato riscontro - entro i termini indicati nella richiesta - della documentazione attestante la disabilità dichiarata non consentirà all'ASL Foggia di fornire l'assistenza richiesta.

Qualora il controllo accerti la falsità del contenuto delle dichiarazioni, il candidato sarà escluso dalla selezione, ferme restando le sanzioni penali previste dall'art. 76 del DPR n. 445/2000 e s.m.i.

Nella domanda di partecipazione gli aspiranti devono dichiarare anche i titoli posseduti, ai sensi degli artt. 46 e 47 del D.P.R. 28/12/2000, n. 445, in conformità alle prescrizioni contenute nel presente bando ed entro il termine di scadenza previsto dallo stesso. I titoli posseduti dovranno essere indicati in modo esaustivo.

I cittadini europei o extracomunitari devono inoltre dichiarare, **a pena di esclusione**:

• di avere adeguata conoscenza della lingua italiana;

• di essere in possesso di titolo di studio riconosciuto in Italia.

Ogni variazione dell'indirizzo di posta elettronica certificata, dovrà essere effettuata, con specifico riferimento al concorso de quo, tramite PEC all'indirizzo: areapersonalefoggia@mailcert.aslfg.it**.**

L'Amministrazione non assume alcuna responsabilità per la dispersione di comunicazioni dipendenti da inesatte indicazioni dell'indirizzo PEC da parte del concorrente, oppure la mancata o tardiva comunicazione del cambiamento dell'indirizzo PEC medesimo indicato nella domanda, né per eventuali disguidi imputabili a fatto di terzi, al caso fortuito o a forza maggiore.

Si considerano prodotti in tempo utile i documenti autocertificati nella formulazione della domanda on-line, regolarmente dichiarati entro il termine di scadenza del bando stesso. A tal fine fa fede la data di trasmissione della domanda on-line.

ASL Foggia
PugliaSalute

ART. 5 DOCUMENTI DA ALLEGARE ALLA DOMANDA

Il candidato dovrà proseguire con la compilazione delle ulteriori pagine e campi di cui si compone il format. **Si sottolinea che tutte le informazioni richieste (requisiti specifici di ammissione, titoli di carriera ed esperienze professionali e formative ed ogni altro titolo da valutare), dovranno essere indicate in modo preciso ed esaustivo in quanto si tratta di dati sui quali verrà effettuata la verifica del possesso dei requisiti per la partecipazione al concorso, nonché la valutazione dei titoli.**

Si tratta, comunque, di dichiarazioni rese sotto la propria personale responsabilità dal candidato ai sensi degli artt. 46 e 47 del D.P.R. 28.12.2000, n. 445 e in caso di dichiarazioni mendaci, lo stesso incorre nelle sanzioni penali di cui all'art. 76 DPR 445/2000, oltre alla decadenza dei benefici eventualmente conseguiti sulla base delle dichiarazioni non veritiere.

L'Amministrazione è tenuta ad effettuare gli idonei controlli previsti dall'art. 71 D.P.R. 445/2000 e s.m.i., anche a campione ed in tutti i casi in cui sorgano fondati dubbi, sulla veridicità delle dichiarazioni sostitutive ed a trasmetterne le risultanze all'Autorità competente. In caso di non veridicità delle dichiarazioni, si determineranno l'esclusione dalla procedura, la decadenza dagli eventuali benefici conseguiti, nonché la trasmissione degli atti alle competenti Autorità Giudiziaria, ai Collegi/Ordini, alle Amministrazioni di appartenenza.

I rapporti di lavoro in corso possono essere autocertificati limitatamente alla data in cui viene compilata la domanda: quindi, **in caso di servizi ancora in corso, nel campo corrispondente alla data di fine rapporto il candidato deve inserire la data di compilazione della domanda.**

Le pubblicazioni devono essere dichiarate nella domanda ed allegate necessariamente alla stessa. Le stesse dovranno essere edite a stampa o in dattiloscritto provvisto di documento attestante l'accettazione per la stampa da parte della casa editrice. **Non si procederà alla valutazione delle pubblicazioni non allegate**.

Nei casi suddetti effettuare la scansione dei documenti e l'upload (allegandoli seguendo le indicazioni fornite dalla procedura on line, ponendo attenzione alla dimensione massima richiesta nel format).

Attenzione, non verranno presi in considerazione eventuali documenti allegati diversi da quelli specificatamente richiesti.

Non saranno oggetto di valutazione da parte della commissione esaminatrice le dichiarazioni sostitutive rese in modo non corretto od incomplete. Non verranno prese in considerazione eventuali documentazioni

o integrazioni inviate (anche successivamente) con modalità diverse da quelle previste dal presente bando (anche se inviate tramite raccomandata o tramite PEC).

ART. 6 CAUSE DI IRRICEVIBILITA', NON AMMISSIONE ED ESCLUSIONE

Ai sensi dell'art. 4 del D.P.R. 10/12/97 n. 483, l'esclusione del candidato dal concorso è deliberata dal Direttore Generale con provvedimento motivato da pubblicare sul sito web aziendale https://www.sanita.puglia.it/web/asl-foggia/albo-pretorio sezione **concorsi e avvisi** entro 30 giorni dalla esecutività della relativa decisione.

Costituisce **motivo di irricevibilità**:

♣ l'invio della domanda in forma e/o con modalità diverse da quelle previste dal presente bando;

♣ l'invio della domanda al di fuori del termine previsto dal presente bando.

Costituisce **motivo di non ammissione** il mancato possesso di uno o più requisiti sia generali che specifici richiesti per l'ammissione.

Costituisce **motivo di esclusione:**

♣ mancata presentazione nel giorno, ora e sede stabiliti per sostenere le prove d'esame;

♣ violazione delle misure richieste per la tutela della salute pubblica;

♣ mancato superamento delle prove previste dal presente bando;

♣ accertamento di dichiarazioni non veritiere rese dal candidato;

♣ mancato versamento entro il termine di scadenza del contributo di partecipazione al concorso;

Per i cittadini europei o extracomunitari costituisce motivi di esclusione:

♣ non aver dichiarato nella domanda di avere adeguata conoscenza della lingua italiana;

♣ non aver dichiarato nella domanda di essere in possesso di titolo di studio riconosciuto in Italia.

ART. 7 AMMISSIONE DEI CANDIDATI

Saranno ammessi al concorso, con riserva di accertamento dei requisiti di accesso alla procedura, tutti i candidati la cui domanda di partecipazione è pervenuta entro i termini e con le modalità previste dal presente bando.

La ASL Foggia potrà disporre con provvedimento motivato, in qualsiasi momento, l'esclusione dei candidati dal concorso per difetto o mancanza dei prescritti requisiti rilevati dall'autodichiarazione. L'Amministrazione effettuerà, anche a campione, verifiche e controlli sulla veridicità del contenuto delle dichiarazioni sostitutive ricevute. In caso di dichiarazioni non veritiere, oltre alla decadenza dell'interessato dalla procedura concorsuale nonché da qualsiasi beneficio conseguito, gli atti saranno trasmessi all'Autorità Giudiziaria competente.

L'ammissione e l'esclusione dei candidati sarà effettuata esclusivamente con avviso pubblicato sul sito istituzionale https://www.sanita.puglia.it/web/asl-foggia/albo-pretorio sezione **concorsi e avvisi.**

Tale forma di pubblicità costituirà notifica ad ogni effetto di legge e non sarà data pertanto ulteriore comunicazione in merito ai singoli candidati.

ART. 8 COMMISSIONE ESAMINATRICE

La Commissione esaminatrice del presente concorso sarà nominata con deliberazione del Direttore Generale, dopo la scadenza del bando di concorso, nel rispetto delle composizioni e procedure previste dal D.P.R. n. 483/97, nonché di quanto disposto dall'art. 35 bis del D.Lgs. n. 165/2001 in materia di prevenzione del fenomeno della corruzione nella formazione delle Commissioni.

Il sorteggio dei componenti della commissione esaminatrice, verrà effettuato presso la sede legale dell'Azienda, via Protano 71121 – Foggia, secondo il calendario pubblicato sul Bollettino Ufficiale della Regione Puglia, nel rispetto delle indicazioni di cui agli artt. 6 e 25 del DPR 483/1997 e comunque previo avviso pubblicato sul sito https://www.sanita.puglia.it/web/asl-foggia/albo-pretorio sezione **Concorsi e Avvisi.**

In caso di giorno festivo sarà effettuato nello stesso luogo ed alla stessa ora del primo giorno successivo non festivo. In caso di ulteriori sorteggi per la sostituzione di eventuali altri componenti di nomina aziendale, i sorteggi avverranno presso la sede legale dell'Azienda Asl Foggia, via Protano 71121 – Foggia, previo avviso pubblicato sul sito https://www.sanita.puglia.it/web/asl-foggia/albo-pretorio sezione **concorsi e avvisi.**

Le funzioni di Segretario sono svolte da un Funzionario dell'U.O. Concorsi e Assunzioni.

ASL Foggia
PugliaSalute

ART. 9 PROVE DI ESAME E VALUTAZIONE TITOLI

Ai sensi dell'art. 26 del D.P.R. 10/12/1997 n. 483 le prove di esame relative al concorso di cui al presente bando sono le seguenti:

a. **Prova scritta**: relazione su caso clinico simulato o su argomenti inerenti alla disciplina messa a concorso o soluzione di una serie di quesiti a risposta sintetica inerenti alla disciplina stessa.

Il superamento della prova scritta è subordinato al raggiungimento di una valutazione di sufficienza, espressa in termini numerici di almeno **21/30**.

b. **Prova pratica**: su tecniche e manualità peculiari della disciplina messa a concorso; la prova pratica deve, comunque, essere anche illustrata schematicamente per iscritto.

Il superamento della prova pratica è subordinato al raggiungimento di una valutazione di sufficienza, espressa in termini numerici di almeno **21/30**.

c. **Prova orale**: sulle materie inerenti alla disciplina a concorso nonché sui compiti connessi alla funzione da conferire;

Il superamento della prova orale è subordinato al raggiungimento di una valutazione di sufficienza, espressa in termini numerici di almeno **14/20**.

Ai sensi dell'art. 27 del D.P.R. 10/12/1997 n. 483 la commissione dispone, complessivamente, di 100 punti così ripartiti:

a) 20 punti per i titoli;

b) 80 punti per le prove di esame.

I punti per le prove di esame sono così ripartiti:

a) 30 punti per la prova scritta;

b) 30 punti per la prova pratica;

c) 20 punti per la prova orale.

I punti per la valutazione dei titoli sono così ripartiti:

a) titoli di carriera, punti 10;

b) titoli accademici e di studio, punti 3;

c) pubblicazioni e i titoli scientifici, punti 3;

d) curriculum formativo e professionale, punti 4.

I titoli valutabili ed i relativi punteggi sono quelli previsti dagli artt. 11, 20, 21, 22, 23 e 27, commi 4-5-6-7, del D.P.R. n. 483/97.

ASL Foggia
PugliaSalute

I titoli posseduti dagli aspiranti saranno valutati **secondo gli ELEMENTI DI VALUTAZIONE allegati al presente bando, come parte integrante dello stesso**, nonché nel rispetto del citato DPR n. 483/97.

La valutazione dei titoli sarà effettuata dopo la prova scritta, per i soli candidati presenti alla stessa, e, comunque, prima della correzione dei relativi elaborati. Il risultato di tale valutazione sarà reso noto agli interessati prima dell'effettuazione della prova orale. L'amministrazione si riserva la facoltà di richiedere ai candidati, in qualsiasi momento, la presentazione della documentazione probante i titoli dichiarati con la domanda on-line.

La valutazione dei titoli è effettuata dalla commissione esaminatrice sulla base dei titoli dichiarati dai candidati nella domanda di ammissione al concorso. I titoli di cui il candidato chiede la valutazione devono essere posseduti alla data di scadenza del termine di presentazione della domanda di cui al presente bando. Sono valutabili solo i titoli completi di tutte le informazioni necessarie per la valutazione.

Per quanto concerne lo svolgimento delle prove si applicano le disposizioni previste dal D.P.R. n. 483/97.

La Commissione potrà stabilire che la prova scritta e la prova pratica possano svolgersi con l'ausilio di apparecchiature informatiche. In tal caso i candidati ammessi a sostenere la prova scritta e la prova pratica avranno a disposizione una postazione informatica. Al termine del tempo previsto per ciascuna prova, il sistema interromperà la procedura ed acquisirà definitivamente le risposte fornite dal candidato sino a quel momento, fermo restando che fino all'acquisizione definitiva il candidato potrà correggere le risposte già date.

In ogni caso e indipendentemente dalla modalità di espletamento prescelte, durante la prova i candidati non possono introdurre nella sede di esame carta da scrivere, pubblicazioni, raccolte normative, vocabolari, testi, appunti di qualsiasi natura e telefoni cellulari o altri dispositivi idonei alla memorizzazione o trasmissione dati o allo svolgimento di calcoli matematici. I candidati non possono, durante la prova, comunicare tra loro. In caso di violazione di tali disposizioni la commissione esaminatrice o il comitato di vigilanza dispone l'immediata esclusione dal concorso.

ART. 10 CONVOCAZIONE DEI CANDIDATI

Ai candidati ammessi a sostenere le prove di esame, l'Azienda provvederà a comunicare il diario delle prove, nonché la sede di espletamento esclusivamente mediante avvisi pubblicati nella **sezione concorsi e avvisi** del sito internet istituzionale https://www.sanita.puglia.it/web/asl-foggia/albo-pretorio con un preavviso di almeno 15 giorni (quindici) dall'inizio della prova scritta e della prova pratica e di almeno 20 giorni (venti) dall'inizio della prova orale.

Tale forma di pubblicità costituirà notifica ad ogni effetto di legge e non sarà data, pertanto, ulteriore comunicazione in merito ai singoli candidati.

I candidati devono presentarsi puntualmente nella sede, nel giorno e nell'ora stabilita, muniti di:

- di un valido documento di riconoscimento;
- codice fiscale;
- copia della ricevuta di versamento del contributo per la partecipazione alla procedura di che trattasi;
- eventuale altra documentazione richiesta ai candidati unitamente alla comunicazione del diario delle prove.

Solo per i non cittadini italiani, oltre alla documentazione innanzi citata, è necessario portare anche documentazione attestante il possesso dello status di equiparato ai fini dell'accesso al pubblico impiego (art. 38 D.lgs. 165/2001 e s.m. e i.).

È escluso il rinvio a documenti già presentati dal candidato presso l'ASL Foggia in occasione di altre procedure concorsuali.

L'assenza dalla sede di svolgimento delle prove nella data e nell'ora stabilita, per qualsiasi causa, ancorché dovuta a forza maggiore, comporta l'esclusione dalla procedura. Ogni comunicazione concernente la prova, compreso il calendario ed il relativo esito, sarà effettuata attraverso pubblicazione sul sito aziendale https://www.sanita.puglia.it/web/asl-foggia/albo-pretorio sezione **Concorsi e Avvisi**. Sullo stesso sito saranno pubblicate eventuali indicazioni specifiche in ordine alla prova, definite dalle commissioni esaminatrici.

ART. 11 GRADUATORIA

La Commissione Esaminatrice, sulla base della valutazione dei titoli e dei voti attribuiti nelle prove di esame, formulerà:

• una graduatoria di candidati specializzati, secondo l'ordine dei punteggi ottenuti da ciascun candidato, con l'osservanza, a parità di punti, delle preferenze previste dall'art. 5 del DPR 487/94 e successive modificazioni ed integrazioni;

ASL Foggia
PugliaSalute

• una graduatoria separata di candidati specializzandi idonei in cui rientrano i medici regolarmente iscritti a partire dal terzo anno del relativo corso di specializzazione nella disciplina messa a concorso ed equipollenti.

Sono dichiarati vincitori, nei limiti dei posti complessivamente messi a concorso e tenuto conto delle riserve di legge di cui agli artt. 678 e 1014 del D.Lgs. n. 66/2010, nonché delle altre riserve di legge, i candidati utilmente collocati nella graduatoria dei candidati specializzati, secondo l'ordine delle posizioni derivante dall'attribuzione del punteggio complessivo riportato da ciascuno di essi, fino all'integrale copertura dei posti messi a concorso.

Nel caso i partecipanti aventi titolo alle riserve di legge non superino le prove concorsuali, questa Azienda provvederà a dichiarare vincitori del presente concorso i candidati inseriti nella graduatoria degli specializzati, secondo l'ordine delle posizioni derivante dall'attribuzione del punteggio complessivo riportato da ciascuno dei candidati, fino all'integrale copertura dei posti messi a concorso.

In caso di mancanza di titoli preferenziali, a parità di punteggio, sarà preferito il candidato più giovane di età, come previsto dall'art. 2, comma 9 della Legge n. 191/98.

È escluso dalla graduatoria il candidato che non abbia conseguito, in tutte le prove di esame, la prevista valutazione di sufficienza di cui all'art. 14 del D.P.R. 483/97.

L'eventuale assunzione a tempo indeterminato dei medici risultati idonei e utilmente collocati nella citata graduatoria separata di medici specializzandi, è subordinata al conseguimento del titolo di specializzazione e all'esaurimento della graduatoria dei medici già specialisti alla data di scadenza del bando, ai sensi dell'art. 1, co. 547 e 548 della L. n. 145 del 30 dicembre 2018 e s.m.i.

Tenuto conto delle diverse date di conseguimento del titolo di specializzazione ed al fine di garantire il rispetto del diritto di convocazione secondo l'ordine di posizione in graduatoria, per eventuali ed ulteriori scorrimenti la graduatoria medesima sarà ripercorsa ogni volta partendo dal primo classificato e secondo l'ordine della stessa, attribuendo l'incarico al candidato che medio tempore abbia conseguito il relativo titolo di specializzazione, fatte salve eventuali diverse disposizioni normative che dovessero intervenire durante il periodo di vigenza della graduatoria di riferimento.

Il Direttore Generale dell'ASL, riconosciuta la regolarità degli atti del concorso, li approva unitamente alle graduatorie e nomina i vincitori, tenuto conto di quanto disposto dalla L. n. 68/99, o da altre disposizioni di legge in vigore che prevedono riserve di posti in favore di particolari categorie di cittadini.

La graduatoria dei vincitori sarà pubblicata nel B.U.R.P., nonché sul sito ufficiale dell'Azienda e sarà utilizzata con le modalità e nei limiti temporali imposte dalle Leggi vigenti in materia.

ASL Foggia
PugliaSalute

Le graduatorie finali degli idonei costituiranno anche graduatorie per assunzioni a tempo determinato nello stesso profilo professionale per la disciplina a concorso.

La pubblicazione della deliberazione di approvazione della graduatoria di merito sul sito web aziendale https://www.sanita.puglia.it/web/asl-foggia/albo-pretorio sezione **Concorsi e Avvisi** sarà considerata quale notifica ufficiale a tutti i partecipanti.

ART. 12 IMMISSIONE IN SERVIZIO DEI VINCITORI

I candidati dichiarati vincitori del concorso saranno invitati, a mezzo posta elettronica certificata, all'indirizzo indicato dagli stessi, a prendere servizio **entro i termini stabiliti dall'Azienda - pena la non stipulazione del contratto individuale di lavoro**. Le comunicazioni saranno inviate all'indirizzo dichiarato nella domanda di partecipazione. Si ribadisce pertanto la necessità che i candidati provvedano a rettificare i propri recapiti. Ogni variazione dei predetti recapiti, dovrà essere comunicata a mezzo PEC all'indirizzo di protocollo **areapersonalefoggia@mailcert.aslfg.it**, indicando con esattezza la procedura concorsuale a cui si riferisce.

L'Amministrazione non si assume alcuna responsabilità per la dispersione di comunicazioni dipendenti da inesatte indicazioni del recapito da parte del concorrente, oppure la mancata o tardiva comunicazione del cambiamento dell'indirizzo PEC indicato nella domanda, né per eventuali disguidi postali o telegrafici o comunque imputabili a fatto di terzi, al caso fortuito o a forza maggiore.

L'accertamento della idoneità alla mansione specifica, sarà effettuato a cura dell'Azienda ASL Foggia prima dell'immissione in servizio.

È ritenuto in possesso dei requisiti per l'assunzione in relazione alla mansione specifica oggetto del presente concorso, il candidato giudicato dal Medico Competente in fase di visita medica preventiva preassuntiva:

- Idoneo alla mansione specifica;
- Idoneo parzialmente alla mansione specifica con prescrizioni;
- Idoneo parzialmente in modo temporaneo alla mansione specifica con limitazioni;
- Inidoneo temporaneo alla mansione specifica.

Non è ritenuto in possesso dei requisiti per l'assunzione in relazione alla mansione specifica oggetto del concorso, il candidato giudicato dal Medico Competente in fase di visita preventiva preassuntiva:

- Idoneo parzialmente in modo permanente alla mansione specifica con limitazioni;
- Inidoneo permanente alla mansione specifica.

ASL Foggia
PugliaSalute

Nel caso in cui l'interessato non si presentasse alla visita medica senza giustificato motivo, non si darà corso all'assunzione. L'accertamento del mancato possesso dei requisiti pregiudica l'assunzione e/o la prosecuzione del rapporto di lavoro.

I vincitori del concorso, all'atto della stipula del contratto individuale, devono dichiarare, sotto la propria responsabilità:

- di non avere altri rapporti di impiego pubblico e privato;
- di non trovarsi in nessuna delle situazioni di incompatibilità richiamate dall'art. 53 del D.Lgs. 30/03/2001, n.165;
- l'assenza di conflitto di interesse ex art. 6 bis della L.241/90.

L'ASL Foggia, verificata la sussistenza dei requisiti prescritti, procederà alla stipula del contratto individuale di lavoro nel quale sarà indicata la data di inizio del rapporto di lavoro.

I vincitori di concorso devono permanere nella sede di prima destinazione per un periodo non inferiore a cinque anni, ai sensi dell'art. 35, co. 5 bis del D.Lgs. n. 165/2001 e s.m.i..

La data di assunzione verrà concordata fra le parti ma, in ogni caso, salvo giustificati e documentati motivi, l'assunzione dovrà avvenire entro i 30 giorni successivi alla comunicazione di assunzione.

Gli effetti economici e giuridici decorrono dalla data di effettiva assunzione in servizio.

L'assunzione è subordinata:

• all'esito degli adempimenti ex art. 34 bis del D.Lgs. n. 165/2001 e s.m.i.;

• all'esito positivo del procedimento concorsuale;

• al rispetto delle disposizioni e/o limitazioni di legge (nazionale e regionale) in materia di assunzione del personale in vigore alla conclusione del procedimento, nonché al reperimento delle risorse finanziarie necessarie.

È in ogni modo condizione risolutiva del contratto, in qualsiasi momento, senza obbligo di preavviso, la presentazione di documenti falsi o viziati da invalidità non sanabile.

La nomina diviene definitiva dopo il compimento, con esito favorevole, del previsto periodo di prova di cui alla vigente normativa contrattuale, fatti salvi i casi di esonero previsti dal CCNL vigente al momento della sottoscrizione del contratto.

ASL Foggia
PugliaSalute

ART. 13 NORME FINALI

Per quanto non previsto espressamente dal presente bando, si fa rinvio alle norme contenute nelle fonti normative legislative, regolamentari e contrattuali vigenti in materia, ivi comprese quelle richiamate nel presente bando.

Con la partecipazione al concorso è implicita da parte dei concorrenti l'accettazione, senza riserve, delle prescrizioni contenute nel presente bando e nella normativa legislativa e regolamentare attualmente in vigore, del trattamento normativo ed economico del rapporto di lavoro che sarà costituito con questa Amministrazione, quali risultano disciplinati dai vigenti contratti collettivi nazionali di lavoro.

Il Direttore Generale si riserva, comunque, la facoltà di modificare, prorogare, sospendere o revocare il presente bando, per legittimi ed insindacabili motivi, in relazione a nuove disposizioni di legge, o per comprovate ragioni di pubblico interesse o sopravvenute esigenze organizzative aziendali, senza l'obbligo di comunicarli e senza che i concorrenti possano sollevare eccezioni e/o accampare pretese o diritti di sorta anche in caso di presentazione delle domande, ivi compresa la restituzione della quota versata per la partecipazione alla procedura concorsuale.

Il presente bando costituisce "*lex specialis*" della procedura concorsuale e, pertanto, la partecipazione alla stessa comporta, implicitamente, l'accettazione, senza riserva alcuna, di tutte le disposizioni ivi contenute.

Per quanto non specificatamente espresso nel presente bando, valgono le disposizioni di legge che disciplinano la materia con particolare riferimento al D.P.R. n. 283/97 e al D.P.R. 487/94 ed al vigente C.C.N.L. della Dirigenza Sanitaria.

Per ottenere informazioni riguardanti il concorso, i requisiti per partecipare e quant'altro non sia legato alla compilazione della domanda, gli aspiranti potranno rivolgersi all'Azienda ASL Foggia - Area Gestione Personale - U.O. Concorsi e Assunzioni - tel. 0881 884 988/623/537/981, dalle **ore 10 alle ore 12 nei giorni di martedì e giovedì** (sarà data risposta esclusivamente alle richieste di informazioni inerenti i requisiti di partecipazione).

Non si potrà compilare la domanda per conto dei candidati ma solo risolvere eventuali problemi tecnici.

Gli aspiranti, inoltre, potranno prendere visione del bando, visitando la sezione "concorsi ed avvisi" del sito https://www.sanita.puglia.it/web/asl-foggia/albo-pretorio sezione **Concorsi e Avvisi.**

Il presente bando sarà pubblicato integralmente nel Bollettino Ufficiale della Regione Puglia e per estratto sulla Gazzetta Ufficiale delle Repubblica Italiana (G.U.) - 4ª serie speciale - e, contestualmente alla

pubblicazione sulla G.U., sul sito Internet Aziendale https://www.sanita.puglia.it/web/asl-foggia/albo-pretorio sezione **Concorsi e Avvisi**. Per quanto non previsto dal presente bando, valgono le norme di legge.

ART. 14 TRATTAMENTO DEI DATI PERSONALI

Ai sensi dell'art. 13 del Regolamento Generale sulla Protezione dei Dati (Regolamento UE 2016/679 del Parlamento europeo e del Consiglio del 27 aprile 2016), La informiamo che il trattamento dei dati personali da Lei forniti in sede di partecipazione al presente avviso pubblico, saranno raccolti dall'ASL di Foggia, in qualità di Titolare del trattamento dei dati.

I dati personali dei candidati saranno trattati, attraverso sistemi informatizzati, per le finalità di gestione della selezione e dell'eventuale instaurazione del rapporto di lavoro. I dati saranno trattati esclusivamente dal personale e da collaboratori autorizzati dell'ASL di Foggia e da eventuali terzi designati come responsabili del trattamento. Al di fuori di queste ipotesi, i dati non saranno diffusi, né saranno comunicati a terzi, fatti salvi i casi in cui si renda necessario comunicarli ad altri soggetti coinvolti nell'attività istruttoria

e nei casi specificamente previsti dal diritto nazionale o dell'Unione europea. Gli interessati hanno il diritto di ottenere dall'ASL di Foggia, nei casi previsti, l'accesso ai dati personali e la rettifica o la cancellazione degli stessi o la limitazione del trattamento che li riguarda o di opporsi al trattamento (artt. 15-22 del Regolamento UE 2016/679). L'apposita istanza è presentata contattando il Titolare del trattamento (ASL di Foggia – Area Risorse Umane – U.O. "Concorsi e Assunzioni" - Via Michele Protano n.13 – 71121- Foggia - email: risorseumane@aslfg.it - Pec: areapersonalefoggia@mailcert.aslfg.it) o il Responsabile della protezione dei dati presso l'ASL di Foggia (email: rpd@aslfg.it - Pec: rpd@mailcert.aslfg.it).

Gli interessati che ritengono che il trattamento dei dati personali a loro riferiti avvenga in violazione di quanto previsto dalla disciplina in materia di protezione dei dati personali hanno il diritto di proporre reclamo al Garante, come previsto dall'art. 77 del Regolamento (UE) 2016/679, o di adire le opportune sedi giudiziarie

ai sensi dell'art. art. 79 del Regolamento citato. Per ulteriori informazioni sul trattamento dei dati personali si rinvia all'informativa dettagliata in allegato al presente bando. Per ulteriori informazioni sul trattamento dei dati personali si rinvia all'informativa privacy per "Bandi di concorso e selezioni pubbliche" resa

disponibile nell'apposita sezione "Privacy" del sito internet istituzionale, all'indirizzo https://www.sanita.puglia.it/web/asl-foggia.

Con la partecipazione al presente Avviso Pubblico è implicita da parte dei concorrenti l'accettazione senza riserve delle prescrizioni contenute nel presente bando e nella normativa legislativa e regolamentare attualmente in vigore, del trattamento normativo ed economico del rapporto di lavoro che sarà costituito con questa amministrazione, quali risultano disciplinati dai vigenti contratti collettivi nazionali.

Il Responsabile della Protezione dei Dati (RPD) è raggiungibile al seguente indirizzo: Direzione Generale Asl Foggia - Responsabile della Protezione dei Dati Personali, via Protano, pec: rpd@mailcert.aslfg.it

Antonio Giuseppe Nigri

Direttore Generale

ELEMENTI DI VALUTAZIONE DEI TITOLI

DIRIGENTE AREA SANITÀ AI SENSI DEL DPR N. 483/97:

I 20 punti per la valutazione dei titoli sono così ripartiti (art. 31, comma 3):

a) 10 punti per i titoli di carriera;

b) 3 punti per i titoli accademici e di studio;

c) 3 punti per le pubblicazioni e i titoli scientifici;

d) 4 punti per il curriculum formativo e professionale.

Titoli di carriera (max 10 punti) - art. 31, comma 4:

1) i periodi di servizio omogeneo sono cumulabili;

2) le frazioni di anno sono valutate in ragione mensile considerando, come mese intero, periodi continuativi di giorni trenta o frazioni superiori a quindici giorni;

3) in caso di servizi contemporanei è valutato quello più favorevole al candidato;

ASL Foggia
PugliaSalute

Titoli accademici e di studio (max 3 punti) – art. 31, comma 5: costituiranno oggetto di valutazione:

a) ulteriore Specializzazione nella disciplina oggetto del concorso o equipollente punti 1,000;

b) ulteriore Specializzazione in una disciplina affine punti 0,500;

c) ulteriore Specializzazione in altra disciplina punti 0,250;

d) Altre lauree, oltre quella richiesta per l'ammissione al concorso comprese tra quelle previste per l'appartenenza al ruolo sanitario, punti 0,500 per ognuna, fino ad un massimo di punti 1,000. Non è valutabile la specializzazione fatta valere come requisito di ammissione. Solo per i Dirigenti Medici, la specializzazione conseguita ai sensi del decreto legislativo 8 agosto 1991, n. 257 nonché del D.Lgs 368/99 e s.m.i, anche se fatta valere come requisito di ammissione, è valutata con il punteggio previsto dall'art. 27, comma 7 del D.P.R. 483/97, 0,500 per anno di corso di specializzazione; Pubblicazioni (max 3 punti) art. 11 co. 1 lett. b):: le pubblicazioni e gli abstract/poster saranno valutati solo se attinenti alla posizione funzionale da conferire e se consegnati in sede di espletamento della prova scritta.

e) Dottorati di ricerca, punti 1,00.

Non è valutabile la specializzazione fatta valere come requisito di ammissione.

Solo per i Dirigenti Medici, la specializzazione conseguita ai sensi del decreto legislativo 8 agosto 1991, n. 257 nonché del D.Lgs 368/99 e s.m.i, anche se fatta valere come requisito di ammissione, è valutata con il punteggio previsto dall'art. 27, comma 7 del D.P.R. 483/97, **0,500 per anno di corso di specializzazione**;

Pubblicazioni (max 3 punti) - art. 11, comma 1, lett. b):

le pubblicazioni e gli abstract/poster saranno valutati solo se attinenti alla posizione funzionale da conferire e se consegnati in sede di espletamento della prova scritta.

Curriculum formativo e professionale (max 4 punti) – art. 11, comma 1, lett. c): costituiranno oggetto di valutazione:

• Incarichi di lavoro flessibile diversi dal tempo determinato attinenti alla disciplina;

• Corsi, convegni, congressi, seminari ecc. attinenti alla disciplina e con riconoscimento ECM e FAD, in qualità di discente;

• Corsi, convegni, congressi, seminari ecc. attinenti alla disciplina e con riconoscimento ECM e FAD, in qualità di docente/relatore;

• Master universitari (I livello, II livello ed executive);

• Corsi di perfezionamento universitari;

• Corsi di Alta Formazione Universitaria;

ASL Foggia
PugliaSalute

- Attività di docenza conferite da Enti Pubblici in materie attinenti al concorso;
- Borse di studio;

ASL FG

Bando di concorso pubblico, per titoli ed esami, per la copertura di n. 16 posti a tempo indeterminato di Dirigente Medico - Area Sanità - disciplina di Igiene e Sanità Pubblica.

IL DIRETTORE GENERALE

In esecuzione della delibera n. 127 del 17.03.2023

RENDE NOTO

che è indetto, ai sensi del D.P.R. n. 483/1997, concorso pubblico, per titoli ed esami, per la copertura a tempo indeterminato di n. **16 posti** di Dirigente Medico – Area Sanità - **disciplina di Igiene e Sanità Pubblica**. Il presente concorso è indetto ed espletato in conformità alle disposizioni:

1) del D. Lgs. n. 502/1992 e s.m.i.;

2) del D.P.R. 483/97;

3) dell'art. 57 Legge n. 125/1991, dell'art. 57 del D. Lgs. n. 165/2001 e s.m.i. e al D. Lgs. n. 198/2006, che garantiscono pari opportunità tra uomini e donne per l'accesso al lavoro;

4) dell'art. 20 della legge 104/92 sulla richiesta di ausili e di eventuali tempi aggiuntivi per le prove selettive da parte dei candidati portatori di handicap;

5) dell'art. 2, comma 9, della Legge n. 191/98;

6) del D. Lgs. 165/2001 e s.m. e i.;

7) del D.P.R. n. 487 del 09/05/1994 e s.m.i.;

8) della L. n. 145/2018 e s.m.i. Sarà garantita, la riserva ai sensi degli artt. 678 e 1014 del D. Lgs. n. 66/2010 nei limiti delle percentuali ivi previste, per i volontari delle Forze Armate, nonché le altre riserve di legge sempre nei limiti percentuali previsti dalle norme di riferimento.

L'assunzione in servizio resta, in ogni caso, subordinata:

• all'esito positivo del procedimento concorsuale;

• al rispetto delle disposizioni e/o limitazioni di legge (nazionale e regionale) in materia di assunzione del personale in vigore alla conclusione del procedimento, nonché al reperimento delle risorse finanziarie necessarie;

Il trattamento giuridico ed economico è regolato e stabilito dalle norme legislative e contrattuali per il personale della Dirigenza dell'Area Sanità vigenti al momento della sottoscrizione del contratto individuale di lavoro.

ASL Foggia
PugliaSalute

Il rapporto di lavoro, conseguente al presente bando, è disciplinato dal CCNL dell'Area Sanità, è a tempo pieno ed è, quindi, incompatibile con qualsiasi altro rapporto o incarico, sia pubblico che privato, anche se di natura convenzionale, fatto salvo quanto diversamente disciplinato da norme specifiche applicabili.

Ai sensi e per gli effetti del D.Lgs n. 196/2003 e s.m.i. e del Regolamento europeo n. 679/2016, l'Azienda è autorizzata al trattamento dei dati personali dei concorrenti, finalizzato agli adempimenti connessi alla presente procedura.

Ai sensi di quanto disposto dall'art. 35, coma 5bis, del D.Lg.s n. 165/2001 e s.m.i., **i vincitori del presente concorso devono permanere nella sede di prima destinazione per un periodo non inferiore a cinque anni. La presente disposizione costituisce norma non derogabile dai contratti collettivi.**

ART. 1 REQUISITI DI AMMISSIONE

REQUISITI GENERALI

Possono partecipare al suddetto concorso coloro che possiedono i seguenti requisiti generali:

1) essere cittadini italiani o equiparati ai fini dell'accesso al pubblico impiego.

Sono equiparati ai cittadini italiani, ai sensi dell'art. 38 del D. Lgs. n. 165/2001 s.m.i.:

- gli italiani non appartenenti alla Repubblica;
- i cittadini degli Stati membri dell'Unione Europea e i loro familiari non aventi la cittadinanza di uno Stato membro che siano titolari del diritto di soggiorno o del diritto di soggiorno permanente;
- i cittadini di Paesi terzi che siano titolari di permesso di soggiorno UE per soggiornanti di lungo periodo o che siano titolari di status di rifugiato ovvero dello status di protezione sussidiaria.

I cittadini europei o extracomunitari devono possedere i seguenti requisiti:

- godimento dei diritti civili e politici anche negli Stati di appartenenza o provenienza;
- possesso, fatta eccezione della titolarità della cittadinanza italiana, di tutti gli altri requisiti previsti per i cittadini della Repubblica;
- adeguata conoscenza della lingua italiana.

2) Idoneità fisica all'impiego: l'accertamento dell'idoneità fisica all'impiego è effettuato, a cura dell'ASL Foggia, prima dell'immissione in servizio. Se l'accertamento sanitario risulterà negativo o con limitazioni, o nel caso in cui l'interessato non si presenterà alla visita medica senza giustificato motivo, non si darà corso all'assunzione;

3) Essere in regola con le leggi sugli obblighi militari;

ASL Foggia
PugliaSalute

4) Godimento dei diritti politici. Non possono accedere agli impieghi coloro che siano esclusi dall'elettorato attivo e coloro che siano stati destituiti o dispensati dall'impiego presso Pubbliche Amministrazioni per aver conseguito l'impiego stesso mediante la produzione di documenti falsi o viziati da invalidità non sanabile.

5) Non avere riportato condanne penali che impediscano, ai sensi delle vigenti disposizioni in materia, la costituzione di rapporto di impiego con la Pubblica Amministrazione;

6) Non essere stati destituiti o dispensati dall'impiego presso una pubblica amministrazione per persistente insufficiente rendimento, ovvero non essere stati dichiarati decaduti dall'impiego.

7) Non essere in godimento del trattamento di quiescenza.

REQUISITI SPECIFICI DI AMMISSIONE

Ai sensi dell'art. 24 del D.P.R. 10/02/1997 n. 483, i requisiti specifici di ammissione sono i seguenti:

1) Laurea in Medicina e Chirurgia;

2) Specializzazione nella disciplina di **Igiene e Sanità Pubblica**, in disciplina equipollente, ex D.M. 30 gennaio 1998 e s.m.i... Ai sensi dell'art. 56, comma 2, del D.P.R. 10/12/1997, n. 483, il personale in servizio di ruolo alla data di entrata in vigore del citato decreto è esentato dal requisito della specializzazione nella disciplina relativa al posto di ruolo già ricoperto alla predetta data per la partecipazione ai concorsi presso le AA.SS.LL. e le AA.OO. diverse da quella di appartenenza; in tale ipotesi il candidato dovrà autocertificare la condizione di cui innanzi ai sensi del D.P.R. n. 445/2000.

3) Iscrizione all'albo del relativo ordine professionale attestata da autocertificazione che conterrà data, numero e luogo di iscrizione. L'iscrizione al corrispondente Albo professionale di uno dei paesi dell'Unione Europea consente la partecipazione al concorso, fermo restando l'obbligo dell'iscrizione all'Albo in Italia prima dell'assunzione in servizio;

4) Ai sensi e per gli effetti dell'art. 1, co. 547 e 548 della L. n. 145/2018 e s.m.i. sono ammessi alla presente procedura i medici regolarmente iscritti a partire **dal terzo anno del corso di formazione specialistica richiesta o equipollente o affine che abbiano le specifiche competenze richieste dal presente bando**; gli stessi saranno collocati, all'esito positivo, in graduatoria separata. L'eventuale assunzione a tempo indeterminato di detti medici, risultati idonei ed utilmente collocati nella relativa graduatoria separata di medici specializzandi, è subordinata al conseguimento del titolo di specializzazione e all'esaurimento della graduatoria dei medici specialisti alla data di scadenza del bando.

ASL Foggia
PugliaSalute

Ai sensi dell'art. 49 e 50 del D.P.R. 31/08/1999, n.394 e s.m.i., i titoli accademici di studio conseguiti all'estero, devono essere corredati dal decreto di riconoscimento rilasciato dal Ministero della Salute Italiano ed il candidato deve risultare abilitato ad esercitare in Italia la professione di medico-chirurgo.

La partecipazione al concorso non è soggetta a limiti di età, ex L. n. 127/97, fermi restando quelli previsti per il collocamento a riposo.

I requisiti generali e specifici devono essere posseduti alla data di scadenza del termine stabilito dal presente bando per la presentazione delle domande di ammissione al concorso.

ART. 2 MODALITÀ E TERMINE DI PRESENTAZIONE DELLE DOMANDE

Il candidato deve presentare la domanda di partecipazione utilizzando, esclusivamente, la piattaforma online disponibile all'indirizzo **https://servizi.aslfg.it/.**

La procedura di compilazione della domanda deve essere effettuata, a pena di esclusione, entro e non oltre le ore 23.59 del 30° giorno successivo alla pubblicazione dell'estratto del presente Avviso sulla Gazzetta Ufficiale della Repubblica Italiana – 4 serie speciale – concorsi ed esami.

Qualora detto giorno sia festivo il termine è prorogato al primo giorno successivo non festivo.

NON sono ammesse modalità di presentazione delle domande diverse da quella indicata, a pena di non ammissione.

Il sistema informatico permetterà l'accesso alla piattaforma informatica sino alle ore 23:59 del giorno previsto per la scadenza.

Scaduto il predetto termine utile per la presentazione della domanda di partecipazione il sistema non permetterà più l'accesso alla procedura e non saranno ammesse regolarizzazioni, sotto qualsiasi forma, delle domande già inoltrate.

L'omessa compilazione dei campi contrassegnati quali obbligatori comporta l'impossibilita di effettuare la registrazione e il successivo invio della domanda.

L'eventuale riserva di invio successivo di documenti o titoli è priva di effetti e i documenti o i titoli, inviati successivamente alla scadenza del termine, non saranno presi in considerazione.

Detto termine di scadenza è perentorio e non si terrà conto delle domande che perverranno, qualunque ne sia la causa, dopo la chiusura del concorso. Il mancato rispetto, da parte dei candidati, del termine sopra indicato per la presentazione delle domande comporterà la non ammissione al presente bando di concorso pubblico.

ASL Foggia
PugliaSalute

Le istanze già pervenute a che perverranno prima della pubblicazione del presente bando sul sito web aziendale ASL FG- Albo Pretorio Concorsi e Avvisi, non saranno prese in considerazione e saranno archiviate senza alcuna comunicazione ulteriore agli interessati, in quanto il presente bando costituisce a tutti gli effetti notifica nei confronti degli interessati.

Per la partecipazione al concorso dovrà essere effettuato un versamento, non rimborsabile, di un contributo pari ad €.10,00, da effettuarsi entro i termini di scadenza del bando ed esclusivamente mediante bonifico

bancario intestato ASL Foggia – Servizio Tesoreria – Banca Popolare di Milano – **IBAN: IT 84 I 05034 15703 000000014001**. Il versamento deve riportare nella causale la dicitura come di seguito indicato:

Concorso Dirigente Medico IGIENE E SANITÀ PUBBLICA

Il contributo dovrà essere versato entro e non oltre i termini di scadenza del presente bando, pena esclusione dalla predetta procedura.

ART. 3 MODALITA' DI COMPILAZIONE DELLA DOMANDA

La partecipazione al presente Concorso Pubblico avviene esclusivamente mediante compilazione del modulo di domanda on-line, secondo le modalità di seguito riportate ed è da intendersi tassativa, pertanto non sono ammesse altre modalità di produzione o invio della domanda di partecipazione al concorso pubblico, **pena l'esclusione dallo stesso**.

Per la compilazione della domanda i candidati devono effettuare le seguenti operazioni:

- **a)** Collegarsi al sito https**://servizi.aslfg.it/;**
- **b)** All'interno della sezione cliccare sul link **CONCORSI ON LINE** e selezionare la procedura selettiva alla quale si intende partecipare;
- **c)** Accedere tramite SPID;
- **d)** Compilare la domanda seguendo i campi obbligatori;
- **e)** Allegare i documenti richiesti in formato pdf e leggibili;
- **f)** Inoltrare la domanda;

ASL Foggia
PugliaSalute

ART. 4 DICHIARAZIONI DA FORMULARE NELLA DOMANDA DI PARTECIPAZIONE

Nella domanda di partecipazione on-line gli aspiranti sono tenuti a dichiarare, sotto la propria responsabilità, ai sensi degli artt. 46 e 47 del D.P.R. 28/12/2000, n. 445 e consapevoli delle sanzioni penali per le ipotesi di dichiarazioni mendaci previste dall'art. 76 del citato D.P.R., **a pena di esclusione**:

a) cognome e nome;

b) luogo e data di nascita e residenza;

c) indirizzo di posta elettronica certificata alla quale questa amministrazione invierà ogni comunicazione finalizzata all'assunzione;

d) numero di un documento di identità in corso di validità;

e) codice fiscale;

f) essere cittadini di uno degli Stati membri dell'Unione Europea, o loro familiari non aventi la cittadinanza di uno Stato membro che siano titolari del diritto di soggiorno o del diritto di soggiorno permanente, ovvero

cittadini di Paesi terzi che siano titolari del permesso di soggiorno UE per soggiornanti di lungo periodo o che siano titolari dello status di rifugiato o di protezione sussidiaria (art. 38 D.Lgs. 165/2001 e s.m.i.);

g) titolo di studio richiesto dal presente bando (Requisiti specifici di ammissione);

h) l'indicazione del corso di specializzazione, della durata legale del relativo corso, della data di iscrizione e dell'Università presso la quale il candidato ha frequentato o frequenta il corso medesimo;

i) di essere in possesso della specializzazione, specificando la data di conseguimento della stessa e se è stata conseguita ai sensi dei Decreti Legislativi n. 257/91 o n. 368/99 e s.m.i., ai fini della loro corretta valutazione come per legge. Si precisa che qualora la dichiarazione non contenga tale specificazione non si potrà procedere all'assegnazione del relativo punteggio (tale dichiarazione deve essere resa soltanto in caso di candidato già in possesso della specializzazione);

j) l'anno di iscrizione del corso di specializzazione richiesta dal presente bando (Requisiti specifici di ammissione). Tale dichiarazione deve essere resa soltanto dal candidato non ancora specializzato;

k) gli estremi dell'eventuale provvedimento di riconoscimento del titolo di studio e/o specializzazione conseguito all'estero, necessario all'ammissione;

l) iscrizione all'albo del relativo ordine professionale richiesta dal presente bando (Requisiti specifici di ammissione);

m) il possesso di eventuali titoli da sottoporre a valutazione tra quelli indicati nel presente bando all'art. 8;

n) l'indicazione della titolarità della riserva ai sensi degli artt. 678 e 1014 del D. Lgs. n. 66/2010;

o) eventuali riserve di legge, con indicazione del relativo riferimento normativo;

p) di non essere stati esclusi dall'elettorato politico attivo e destituiti o dispensati dall'impiego presso una pubblica amministrazione e licenziati per persistente insufficiente rendimento o per aver conseguito l'impiego mediante la produzione di documenti falsi e comunque con mezzi fraudolenti;

q) l'assenza di condanne penali, provvedimenti di interdizione o misure restrittive; in caso positivo devono essere dichiarate le condanne penali riportate e i provvedimenti di interdizione o le misure restrittive applicate;

r) di essere in posizione regolare nei confronti dell'obbligo di leva e di quelli relativi al servizio militare volontario (per i candidati cittadini italiani di sesso maschile nati entro il 31/12/1985);

s) i titoli, eventualmente posseduti, che danno diritto a fruire della preferenza, a parità di merito, con altri concorrenti;

t) l'eventuale condizione di portatore di handicap, il tipo di ausilio per gli esami e i tempi necessari aggiuntivi (quanto dichiarato dovrà risultare da apposita certificazione, rilasciata dal servizio sanitario nazionale ex lege n. 104/92, che il candidato dovrà documentare su richiesta dell'Amministrazione unitamente

all'autorizzazione al trattamento dei dati sensibili da parte della ASL Foggia. Detta dichiarazione dovrà contenere esplicito riferimento alle limitazioni che lo stato di disabilità determina in funzione delle procedure selettive);

u) di aver preso visione del presente bando di concorso pubblico e di sottostare a tutte le condizioni in esso stabilite;

v) di accettare che le comunicazioni inerenti all'espletamento della procedura di concorso saranno effettuate esclusivamente tramite pubblicazione sul sito Aziendale della ASL Foggia consultabile all'indirizzo https://www.sanita.puglia.it/web/asl-foggia/albo-pretorio sezione **concorsi e avvisi**;

z) di autorizzare l'ASL Foggia al trattamento e utilizzo dei dati personali di cui alla normativa nazionale e comunitaria in materia, per l'espletamento delle procedure concorsuali nonché per la gestione del rapporto di lavoro;

aa) di esprimere il consenso, secondo le disposizioni vigenti in materia, al trattamento dei dati personali finalizzato all'eventuale esercizio del diritto di accesso da parte degli aventi diritto;

bb) di autorizzare la pubblicazione del proprio nominativo sul sito internet dell'ASL Foggia per tutte le comunicazioni inerenti il concorso pubblico;

cc) di accettare che le modalità di convocazione finalizzate all'assunzione saranno effettuate a mezzo PEC all'indirizzo di posta elettronica certificata dichiarata dal candidato nella domanda. Si precisa che l'amministrazione non si assume alcuna responsabilità in merito alla mancata ricezione e/o lettura delle comunicazioni e/o convocazioni inerenti all'assunzione inviate all'indirizzo di posta elettronica certificata dichiarata nella domanda;

dd) di aver effettuato il versamento del contributo pari a 10,00 euro (dieci/00 euro), non rimborsabili esclusivamente mediante bonifico bancario intestato a: ASL Foggia – Servizio Tesoreria – Banca Popolare di Milano – **IBAN: IT 84 I 05034 15703 000000014001**, indicando come causale del versamento quanto riportato nel precedente articolo. Il contributo di concorso dovrà essere versato entro i termini di scadenza del presente bando, **pena esclusione dalla predetta procedura**, indicando nel form di domanda on-line: nome intestatario, data di esecuzione, istituto di credito e numero di CRO.

La concessione e l'assegnazione di ausili e/o tempi aggiuntivi sarà determinata a insindacabile giudizio della commissione esaminatrice integrata dal Medico competente aziendale, sulla scorta della documentazione esibita e sulla base dell'esame obiettivo di ogni specifico caso. Il mancato riscontro - entro i termini indicati nella richiesta - della documentazione attestante la disabilità dichiarata non consentirà all'ASL Foggia di fornire l'assistenza richiesta.

Qualora il controllo accerti la falsità del contenuto delle dichiarazioni, il candidato sarà escluso dalla selezione, ferme restando le sanzioni penali previste dall'art. 76 del DPR n. 445/2000 e s.m.i.

Nella domanda di partecipazione gli aspiranti devono dichiarare anche i titoli posseduti, ai sensi degli artt. 46 e 47 del D.P.R. 28/12/2000, n. 445, in conformità alle prescrizioni contenute nel presente bando ed entro il termine di scadenza previsto dallo stesso. I titoli posseduti dovranno essere indicati in modo esaustivo.

I cittadini europei o extracomunitari devono inoltre dichiarare, **a pena di esclusione**:

• di avere adeguata conoscenza della lingua italiana;

• di essere in possesso di titolo di studio riconosciuto in Italia.

Ogni variazione dell'indirizzo di posta elettronica certificata, dovrà essere effettuata, con specifico riferimento al concorso de quo, tramite PEC all'indirizzo: areapersonalefoggia@mailcert.aslfg.it**.**

L'Amministrazione non assume alcuna responsabilità per la dispersione di comunicazioni dipendenti da inesatte indicazioni dell'indirizzo PEC da parte del concorrente, oppure la mancata o tardiva comunicazione del cambiamento dell'indirizzo PEC medesimo indicato nella domanda, né per eventuali disguidi imputabili a fatto di terzi, al caso fortuito o a forza maggiore.

ASL Foggia
PugliaSalute

Si considerano prodotti in tempo utile i documenti autocertificati nella formulazione della domanda on-line, regolarmente dichiarati entro il termine di scadenza del bando stesso. A tal fine fa fede la data di trasmissione della domanda on-line.

ART. 5 DOCUMENTI DA ALLEGARE ALLA DOMANDA

Il candidato dovrà proseguire con la compilazione delle ulteriori pagine e campi di cui si compone il format. **Si sottolinea che tutte le informazioni richieste (requisiti specifici di ammissione, titoli di carriera ed esperienze professionali e formative ed ogni altro titolo da valutare), dovranno essere indicate in modo preciso ed esaustivo in quanto si tratta di dati sui quali verrà effettuata la verifica del possesso dei requisiti per la partecipazione al concorso, nonché la valutazione dei titoli.**

Si tratta, comunque, di dichiarazioni rese sotto la propria personale responsabilità dal candidato ai sensi degli artt. 46 e 47 del D.P.R. 28.12.2000, n. 445 e in caso di dichiarazioni mendaci, lo stesso incorre nelle sanzioni penali di cui all'art. 76 DPR 445/2000, oltre alla decadenza dei benefici eventualmente conseguiti sulla base delle dichiarazioni non veritiere.

L'Amministrazione è tenuta ad effettuare gli idonei controlli previsti dall'art. 71 D.P.R. 445/2000 e s.m.i., anche a campione ed in tutti i casi in cui sorgano fondati dubbi, sulla veridicità delle dichiarazioni sostitutive ed a trasmetterne le risultanze all'Autorità competente. In caso di non veridicità delle dichiarazioni, si determineranno l'esclusione dalla procedura, la decadenza dagli eventuali benefici conseguiti, nonché la trasmissione degli atti alle competenti Autorità Giudiziaria, ai Collegi/Ordini, alle Amministrazioni di appartenenza.

I rapporti di lavoro in corso possono essere autocertificati limitatamente alla data in cui viene compilata la domanda: quindi, **in caso di servizi ancora in corso, nel campo corrispondente alla data di fine rapporto il candidato deve inserire la data di compilazione della domanda.**

Le pubblicazioni devono essere dichiarate nella domanda ed allegate necessariamente alla stessa. Le stesse dovranno essere edite a stampa o in dattiloscritto provvisto di documento attestante l'accettazione per la stampa da parte della casa editrice. **Non si procederà alla valutazione delle pubblicazioni non allegate**.

Nei casi suddetti effettuare la scansione dei documenti e l'upload (allegandoli seguendo le indicazioni fornite dalla procedura on line, ponendo attenzione alla dimensione massima richiesta nel format).

Attenzione, non verranno presi in considerazione eventuali documenti allegati diversi da quelli specificatamente richiesti.

Non saranno oggetto di valutazione da parte della commissione esaminatrice le dichiarazioni sostitutive rese in modo non corretto od incomplete. Non verranno prese in considerazione eventuali documentazioni o integrazioni inviate (anche successivamente) con modalità diverse da quelle previste dal presente bando (anche se inviate tramite raccomandata o tramite PEC).

ART. 6 CAUSE DI IRRICEVIBILITA', NON AMMISSIONE ED ESCLUSIONE

Ai sensi dell'art. 4 del D.P.R. 10/12/97 n. 483, l'esclusione del candidato dal concorso è deliberata dal Direttore Generale con provvedimento motivato da pubblicare sul sito web aziendale https://www.sanita.puglia.it/web/asl-foggia/albo-pretorio sezione **concorsi e avvisi** entro 30 giorni dalla esecutività della relativa decisione.

Costituisce **motivo di irricevibilità**:

♣ l'invio della domanda in forma e/o con modalità diverse da quelle previste dal presente bando;

♣ l'invio della domanda al di fuori del termine previsto dal presente bando.

Costituisce **motivo di non ammissione** il mancato possesso di uno o più requisiti sia generali che specifici richiesti per l'ammissione.

Costituisce **motivo di esclusione:**

♣ mancata presentazione nel giorno, ora e sede stabiliti per sostenere le prove d'esame;

♣ violazione delle misure richieste per la tutela della salute pubblica;

♣ mancato superamento delle prove previste dal presente bando;

♣ accertamento di dichiarazioni non veritiere rese dal candidato;

♣ mancato versamento entro il termine di scadenza del contributo di partecipazione al concorso;

Per i cittadini europei o extracomunitari costituisce motivi di esclusione:

♣ non aver dichiarato nella domanda di avere adeguata conoscenza della lingua italiana;

♣ non aver dichiarato nella domanda di essere in possesso di titolo di studio riconosciuto in Italia.

ASL Foggia
PugliaSalute

ART. 7 AMMISSIONE DEI CANDIDATI

Saranno ammessi al concorso, con riserva di accertamento dei requisiti di accesso alla procedura, tutti i candidati la cui domanda di partecipazione è pervenuta entro i termini e con le modalità previste dal presente bando.

La ASL Foggia potrà disporre con provvedimento motivato, in qualsiasi momento, l'esclusione dei candidati dal concorso per difetto o mancanza dei prescritti requisiti rilevati dall'autodichiarazione. L'Amministrazione effettuerà, anche a campione, verifiche e controlli sulla veridicità del contenuto delle dichiarazioni sostitutive ricevute. In caso di dichiarazioni non veritiere, oltre alla decadenza dell'interessato dalla procedura concorsuale nonché da qualsiasi beneficio conseguito, gli atti saranno trasmessi all'Autorità Giudiziaria competente.

L'ammissione e l'esclusione dei candidati sarà effettuata esclusivamente con avviso pubblicato sul sito istituzionale https://www.sanita.puglia.it/web/asl-foggia/albo-pretorio sezione **concorsi e avvisi.**

Tale forma di pubblicità costituirà notifica ad ogni effetto di legge e non sarà data pertanto ulteriore comunicazione in merito ai singoli candidati.

ART. 8 COMMISSIONE ESAMINATRICE

La Commissione esaminatrice del presente concorso sarà nominata con deliberazione del Direttore Generale, dopo la scadenza del bando di concorso, nel rispetto delle composizioni e procedure previste dal D.P.R. n. 483/97, nonché di quanto disposto dall'art. 35 bis del D.Lgs. n. 165/2001 in materia di prevenzione del fenomeno della corruzione nella formazione delle Commissioni.

Il sorteggio dei componenti della commissione esaminatrice, verrà effettuato presso la sede legale dell'Azienda, via Protano 71121 – Foggia, secondo il calendario pubblicato sul Bollettino Ufficiale della Regione Puglia, nel rispetto delle indicazioni di cui agli artt. 6 e 25 del DPR 483/1997 e comunque previo avviso pubblicato sul sito https://www.sanita.puglia.it/web/asl-foggia/albo-pretorio sezione **Concorsi e Avvisi.**

In caso di giorno festivo sarà effettuato nello stesso luogo ed alla stessa ora del primo giorno successivo non festivo. In caso di ulteriori sorteggi per la sostituzione di eventuali altri componenti di nomina aziendale, i sorteggi avverranno presso la sede legale dell'Azienda Asl Foggia, via Protano 71121 – Foggia, previo avviso pubblicato sul sito https://www.sanita.puglia.it/web/asl-foggia/albo-pretorio sezione **concorsi e avvisi.**

ASL Foggia
PugliaSalute

Le funzioni di Segretario sono svolte da un Funzionario dell'U.O. Concorsi e Assunzioni.

ART. 9 PROVE DI ESAME E VALUTAZIONE TITOLI

Ai sensi dell'art. 26 del D.P.R. 10/12/1997 n. 483 le prove di esame relative al concorso di cui al presente bando sono le seguenti:

a. **Prova scritta**: relazione su caso clinico simulato o su argomenti inerenti alla disciplina messa a concorso o soluzione di una serie di quesiti a risposta sintetica inerenti alla disciplina stessa.

Il superamento della prova scritta è subordinato al raggiungimento di una valutazione di sufficienza, espressa in termini numerici di almeno **21/30**.

b. **Prova pratica**: su tecniche e manualità peculiari della disciplina messa a concorso; la prova pratica deve, comunque, essere anche illustrata schematicamente per iscritto.

Il superamento della prova pratica è subordinato al raggiungimento di una valutazione di sufficienza, espressa in termini numerici di almeno **21/30**.

c. **Prova orale**: sulle materie inerenti alla disciplina a concorso nonché sui compiti connessi alla funzione da conferire;

Il superamento della prova orale è subordinato al raggiungimento di una valutazione di sufficienza, espressa in termini numerici di almeno **14/20**.

Ai sensi dell'art. 27 del D.P.R. 10/12/1997 n. 483 la commissione dispone, complessivamente, di 100 punti così ripartiti:

a) 20 punti per i titoli;

b) 80 punti per le prove di esame.

I punti per le prove di esame sono così ripartiti:

a) 30 punti per la prova scritta;

b) 30 punti per la prova pratica;

c) 20 punti per la prova orale.

I punti per la valutazione dei titoli sono così ripartiti:

a) titoli di carriera, punti 10;

b) titoli accademici e di studio, punti 3;

c) pubblicazioni e i titoli scientifici, punti 3;

d) curriculum formativo e professionale, punti 4.

I titoli valutabili ed i relativi punteggi sono quelli previsti dagli artt. 11, 20, 21, 22, 23 e 27, commi 4-5-6-7, del D.P.R. n. 483/97.

I titoli posseduti dagli aspiranti saranno valutati **secondo gli ELEMENTI DI VALUTAZIONE allegati al presente bando, come parte integrante dello stesso**, nonché nel rispetto del citato DPR n. 483/97.

La valutazione dei titoli sarà effettuata dopo la prova scritta, per i soli candidati presenti alla stessa, e, comunque, prima della correzione dei relativi elaborati. Il risultato di tale valutazione sarà reso noto agli interessati prima dell'effettuazione della prova orale. L'amministrazione si riserva la facoltà di richiedere ai candidati, in qualsiasi momento, la presentazione della documentazione probante i titoli dichiarati con la domanda on-line.

La valutazione dei titoli è effettuata dalla commissione esaminatrice sulla base dei titoli dichiarati dai candidati nella domanda di ammissione al concorso. I titoli di cui il candidato chiede la valutazione devono essere posseduti alla data di scadenza del termine di presentazione della domanda di cui al presente bando. Sono valutabili solo i titoli completi di tutte le informazioni necessarie per la valutazione.

Per quanto concerne lo svolgimento delle prove si applicano le disposizioni previste dal D.P.R. n. 483/97.

La Commissione potrà stabilire che la prova scritta e la prova pratica possano svolgersi con l'ausilio di apparecchiature informatiche. In tal caso i candidati ammessi a sostenere la prova scritta e la prova pratica avranno a disposizione una postazione informatica. Al termine del tempo previsto per ciascuna prova, il sistema interromperà la procedura ed acquisirà definitivamente le risposte fornite dal candidato sino a quel momento, fermo restando che fino all'acquisizione definitiva il candidato potrà correggere le risposte già date.

In ogni caso e indipendentemente dalla modalità di espletamento prescelte, durante la prova i candidati non possono introdurre nella sede di esame carta da scrivere, pubblicazioni, raccolte normative, vocabolari, testi, appunti di qualsiasi natura e telefoni cellulari o altri dispositivi idonei alla memorizzazione o trasmissione dati o allo svolgimento di calcoli matematici. I candidati non possono, durante la prova, comunicare tra loro. In caso di violazione di tali disposizioni la commissione esaminatrice o il comitato di vigilanza dispone l'immediata esclusione dal concorso.

ART. 10 CONVOCAZIONE DEI CANDIDATI

Ai candidati ammessi a sostenere le prove di esame, l'Azienda provvederà a comunicare il diario delle prove, nonché la sede di espletamento esclusivamente mediante avvisi pubblicati nella **sezione concorsi e**

avvisi del sito internet istituzionale https://www.sanita.puglia.it/web/asl-foggia/albo-pretorio con un preavviso di almeno 15 giorni (quindici) dall'inizio della prova scritta e della prova pratica e di almeno 20 giorni (venti) dall'inizio della prova orale.

Tale forma di pubblicità costituirà notifica ad ogni effetto di legge e non sarà data, pertanto, ulteriore comunicazione in merito ai singoli candidati.

I candidati devono presentarsi puntualmente nella sede, nel giorno e nell'ora stabilita, muniti di:

- di un valido documento di riconoscimento;
- codice fiscale;
- copia della ricevuta di versamento del contributo per la partecipazione alla procedura di che trattasi;
- eventuale altra documentazione richiesta ai candidati unitamente alla comunicazione del diario delle prove.

Solo per i non cittadini italiani, oltre alla documentazione innanzi citata, è necessario portare anche documentazione attestante il possesso dello status di equiparato ai fini dell'accesso al pubblico impiego (art. 38 D.lgs. 165/2001 e s.m. e i.).

È escluso il rinvio a documenti già presentati dal candidato presso l'ASL Foggia in occasione di altre procedure concorsuali.

L'assenza dalla sede di svolgimento delle prove nella data e nell'ora stabilita, per qualsiasi causa, ancorché dovuta a forza maggiore, comporta l'esclusione dalla procedura. Ogni comunicazione concernente la prova, compreso il calendario ed il relativo esito, sarà effettuata attraverso pubblicazione sul sito aziendale

https://www.sanita.puglia.it/web/asl-foggia/albo-pretorio sezione **Concorsi e Avvisi**. Sullo stesso sito saranno pubblicate eventuali indicazioni specifiche in ordine alla prova, definite dalle commissioni esaminatrici.

ART. 11 GRADUATORIA

La Commissione Esaminatrice, sulla base della valutazione dei titoli e dei voti attribuiti nelle prove di esame, formulerà:

• una graduatoria di candidati specializzati, secondo l'ordine dei punteggi ottenuti da ciascun candidato, con l'osservanza, a parità di punti, delle preferenze previste dall'art. 5 del DPR 487/94 e successive modificazioni ed integrazioni;

ASL Foggia
PugliaSalute

• una graduatoria separata di candidati specializzandi idonei in cui rientrano i medici regolarmente iscritti a partire dal terzo anno del relativo corso di specializzazione nella disciplina messa a concorso ed equipollenti.

Sono dichiarati vincitori, nei limiti dei posti complessivamente messi a concorso e tenuto conto delle riserve di legge di cui agli artt. 678 e 1014 del D.Lgs. n. 66/2010, nonché delle altre riserve di legge, i candidati utilmente collocati nella graduatoria dei candidati specializzati, secondo l'ordine delle posizioni derivante dall'attribuzione del punteggio complessivo riportato da ciascuno di essi, fino all'integrale copertura dei posti messi a concorso.

Nel caso i partecipanti aventi titolo alle riserve di legge non superino le prove concorsuali, questa Azienda provvederà a dichiarare vincitori del presente concorso i candidati inseriti nella graduatoria degli specializzati, secondo l'ordine delle posizioni derivante dall'attribuzione del punteggio complessivo riportato da ciascuno dei candidati, fino all'integrale copertura dei posti messi a concorso.

In caso di mancanza di titoli preferenziali, a parità di punteggio, sarà preferito il candidato più giovane di età, come previsto dall'art. 2, comma 9 della Legge n. 191/98.

È escluso dalla graduatoria il candidato che non abbia conseguito, in tutte le prove di esame, la prevista valutazione di sufficienza di cui all'art. 14 del D.P.R. 483/97.

L'eventuale assunzione a tempo indeterminato dei medici risultati idonei e utilmente collocati nella citata graduatoria separata di medici specializzandi, è subordinata al conseguimento del titolo di specializzazione e all'esaurimento della graduatoria dei medici già specialisti alla data di scadenza del bando, ai sensi dell'art. 1, co. 547 e 548 della L. n. 145 del 30 dicembre 2018 e s.m.i.

Tenuto conto delle diverse date di conseguimento del titolo di specializzazione ed al fine di garantire il rispetto del diritto di convocazione secondo l'ordine di posizione in graduatoria, per eventuali ed ulteriori scorrimenti la graduatoria medesima sarà ripercorsa ogni volta partendo dal primo classificato e secondo l'ordine della stessa, attribuendo l'incarico al candidato che medio tempore abbia conseguito il relativo titolo di specializzazione, fatte salve eventuali diverse disposizioni normative che dovessero intervenire durante il periodo di vigenza della graduatoria di riferimento.

Il Direttore Generale dell'ASL, riconosciuta la regolarità degli atti del concorso, li approva unitamente alle graduatorie e nomina i vincitori, tenuto conto di quanto disposto dalla L. n. 68/99, o da altre disposizioni di legge in vigore che prevedono riserve di posti in favore di particolari categorie di cittadini.

La graduatoria dei vincitori sarà pubblicata nel B.U.R.P., nonché sul sito ufficiale dell'Azienda e sarà utilizzata con le modalità e nei limiti temporali imposte dalle Leggi vigenti in materia.

Le graduatorie finali degli idonei costituiranno anche graduatorie per assunzioni a tempo determinato nello stesso profilo professionale per la disciplina a concorso.

La pubblicazione della deliberazione di approvazione della graduatoria di merito sul sito web aziendale https://www.sanita.puglia.it/web/asl-foggia/albo-pretorio sezione **Concorsi e Avvisi** sarà considerata quale notifica ufficiale a tutti i partecipanti.

ART. 12 IMMISSIONE IN SERVIZIO DEI VINCITORI

I candidati dichiarati vincitori del concorso saranno invitati, a mezzo posta elettronica certificata, all'indirizzo indicato dagli stessi, a prendere servizio **entro i termini stabiliti dall'Azienda - pena la non stipulazione del contratto individuale di lavoro**. Le comunicazioni saranno inviate all'indirizzo dichiarato nella domanda di partecipazione. Si ribadisce pertanto la necessità che i candidati provvedano a rettificare i propri recapiti. Ogni variazione dei predetti recapiti, dovrà essere comunicata a mezzo PEC all'indirizzo di protocollo **areapersonalefoggia@mailcert.aslfg.it**, indicando con esattezza la procedura concorsuale a cui si riferisce.

L'Amministrazione non si assume alcuna responsabilità per la dispersione di comunicazioni dipendenti da inesatte indicazioni del recapito da parte del concorrente, oppure la mancata o tardiva comunicazione del cambiamento dell'indirizzo PEC indicato nella domanda, né per eventuali disguidi postali o telegrafici o comunque imputabili a fatto di terzi, al caso fortuito o a forza maggiore.

L'accertamento della idoneità alla mansione specifica, sarà effettuato a cura dell'Azienda ASL Foggia prima dell'immissione in servizio.

È ritenuto in possesso dei requisiti per l'assunzione in relazione alla mansione specifica oggetto del presente concorso, il candidato giudicato dal Medico Competente in fase di visita medica preventiva preassuntiva:

• Idoneo alla mansione specifica;

• Idoneo parzialmente alla mansione specifica con prescrizioni;

• Idoneo parzialmente in modo temporaneo alla mansione specifica con limitazioni;

• Inidoneo temporaneo alla mansione specifica.

Non è ritenuto in possesso dei requisiti per l'assunzione in relazione alla mansione specifica oggetto del concorso, il candidato giudicato dal Medico Competente in fase di visita preventiva preassuntiva:

• Idoneo parzialmente in modo permanente alla mansione specifica con limitazioni;

• Inidoneo permanente alla mansione specifica.

ASL Foggia
PugliaSalute

Nel caso in cui l'interessato non si presentasse alla visita medica senza giustificato motivo, non si darà corso all'assunzione. L'accertamento del mancato possesso dei requisiti pregiudica l'assunzione e/o la prosecuzione del rapporto di lavoro.

I vincitori del concorso, all'atto della stipula del contratto individuale, devono dichiarare, sotto la propria responsabilità:

- di non avere altri rapporti di impiego pubblico e privato;
- di non trovarsi in nessuna delle situazioni di incompatibilità richiamate dall'art. 53 del D.Lgs. 30/03/2001, n.165;
- l'assenza di conflitto di interesse ex art. 6 bis della L.241/90.

L'ASL Foggia, verificata la sussistenza dei requisiti prescritti, procederà alla stipula del contratto individuale di lavoro nel quale sarà indicata la data di inizio del rapporto di lavoro.

I vincitori di concorso devono permanere nella sede di prima destinazione per un periodo non inferiore a cinque anni, ai sensi dell'art. 35, co. 5 bis del D.Lgs. n. 165/2001 e s.m.i..

La data di assunzione verrà concordata fra le parti ma, in ogni caso, salvo giustificati e documentati motivi, l'assunzione dovrà avvenire entro i 30 giorni successivi alla comunicazione di assunzione.

Gli effetti economici e giuridici decorrono dalla data di effettiva assunzione in servizio.

L'assunzione è subordinata:

• all'esito degli adempimenti ex art. 34 bis del D.Lgs. n. 165/2001 e s.m.i.;

• all'esito positivo del procedimento concorsuale;

• al rispetto delle disposizioni e/o limitazioni di legge (nazionale e regionale) in materia di assunzione del personale in vigore alla conclusione del procedimento, nonché al reperimento delle risorse finanziarie necessarie.

È in ogni modo condizione risolutiva del contratto, in qualsiasi momento, senza obbligo di preavviso, la presentazione di documenti falsi o viziati da invalidità non sanabile.

La nomina diviene definitiva dopo il compimento, con esito favorevole, del previsto periodo di prova di cui alla vigente normativa contrattuale, fatti salvi i casi di esonero previsti dal CCNL vigente al momento della sottoscrizione del contratto.

ASL Foggia
PugliaSalute

ART. 13 NORME FINALI

Per quanto non previsto espressamente dal presente bando, si fa rinvio alle norme contenute nelle fonti normative legislative, regolamentari e contrattuali vigenti in materia, ivi comprese quelle richiamate nel presente bando.

Con la partecipazione al concorso è implicita da parte dei concorrenti l'accettazione, senza riserve, delle prescrizioni contenute nel presente bando e nella normativa legislativa e regolamentare attualmente in vigore, del trattamento normativo ed economico del rapporto di lavoro che sarà costituito con questa Amministrazione, quali risultano disciplinati dai vigenti contratti collettivi nazionali di lavoro.

Il Direttore Generale si riserva, comunque, la facoltà di modificare, prorogare, sospendere o revocare il presente bando, per legittimi ed insindacabili motivi, in relazione a nuove disposizioni di legge, o per comprovate ragioni di pubblico interesse o sopravvenute esigenze organizzative aziendali, senza l'obbligo di comunicarli e senza che i concorrenti possano sollevare eccezioni e/o accampare pretese o diritti di sorta anche in caso di presentazione delle domande, ivi compresa la restituzione della quota versata per la partecipazione alla procedura concorsuale.

Il presente bando costituisce "*lex specialis*" della procedura concorsuale e, pertanto, la partecipazione alla stessa comporta, implicitamente, l'accettazione, senza riserva alcuna, di tutte le disposizioni ivi contenute.

Per quanto non specificatamente espresso nel presente bando, valgono le disposizioni di legge che disciplinano la materia con particolare riferimento al D.P.R. n. 283/97 e al D.P.R. 487/94 ed al vigente C.C.N.L. della Dirigenza Sanitaria.

Per ottenere informazioni riguardanti il concorso, i requisiti per partecipare e quant'altro non sia legato alla compilazione della domanda, gli aspiranti potranno rivolgersi all'Azienda ASL Foggia - Area Gestione Personale - U.O. Concorsi e Assunzioni - tel. 0881 884 988/623/537/981, dalle **ore 10 alle ore 12 nei giorni di martedì e giovedì** (sarà data risposta esclusivamente alle richieste di informazioni inerenti i requisiti di partecipazione).

Non si potrà compilare la domanda per conto dei candidati ma solo risolvere eventuali problemi tecnici.

Gli aspiranti, inoltre, potranno prendere visione del bando, visitando la sezione "concorsi ed avvisi" del sito https://www.sanita.puglia.it/web/asl-foggia/albo-pretorio sezione **Concorsi e Avvisi.**

Il presente bando sarà pubblicato integralmente nel Bollettino Ufficiale della Regione Puglia e per estratto sulla Gazzetta Ufficiale delle Repubblica Italiana (G.U.) - 4ª serie speciale - e, contestualmente alla

pubblicazione sulla G.U., sul sito Internet Aziendale https://www.sanita.puglia.it/web/asl-foggia/albo-pretorio sezione **Concorsi e Avvisi**. Per quanto non previsto dal presente bando, valgono le norme di legge.

ART. 14 TRATTAMENTO DEI DATI PERSONALI

Ai sensi dell'art. 13 del Regolamento Generale sulla Protezione dei Dati (Regolamento UE 2016/679 del Parlamento europeo e del Consiglio del 27 aprile 2016), La informiamo che il trattamento dei dati personali da Lei forniti in sede di partecipazione al presente avviso pubblico, saranno raccolti dall'ASL di Foggia, in qualità di Titolare del trattamento dei dati.

I dati personali dei candidati saranno trattati, attraverso sistemi informatizzati, per le finalità di gestione della selezione e dell'eventuale instaurazione del rapporto di lavoro. I dati saranno trattati esclusivamente dal personale e da collaboratori autorizzati dell'ASL di Foggia e da eventuali terzi designati come responsabili del trattamento. Al di fuori di queste ipotesi, i dati non saranno diffusi, né saranno comunicati a terzi, fatti salvi i casi in cui si renda necessario comunicarli ad altri soggetti coinvolti nell'attività istruttoria e nei casi specificamente previsti dal diritto nazionale o dell'Unione europea. Gli interessati hanno il diritto di ottenere dall'ASL di Foggia, nei casi previsti, l'accesso ai dati personali e la rettifica o la cancellazione degli stessi o la limitazione del trattamento che li riguarda o di opporsi al trattamento (artt. 15-22 del Regolamento UE 2016/679). L'apposita istanza è presentata contattando il Titolare del trattamento (ASL di Foggia – Area Risorse Umane – U.O. "Concorsi e Assunzioni" - Via Michele Protano n.13 – 71121- Foggia - email: risorseumane@aslfg.it - Pec: areapersonalefoggia@mailcert.aslfg.it) o il Responsabile della protezione dei dati presso l'ASL di Foggia (email: rpd@aslfg.it - Pec: rpd@mailcert.aslfg.it).

Gli interessati che ritengono che il trattamento dei dati personali a loro riferiti avvenga in violazione di quanto previsto dalla disciplina in materia di protezione dei dati personali hanno il diritto di proporre reclamo al Garante, come previsto dall'art. 77 del Regolamento (UE) 2016/679, o di adire le opportune sedi giudiziarie ai sensi dell'art. art. 79 del Regolamento citato. Per ulteriori informazioni sul trattamento dei dati personali

si rinvia all'informativa dettagliata in allegato al presente bando. Per ulteriori informazioni sul trattamento dei dati personali si rinvia all'informativa privacy per "Bandi di concorso e selezioni pubbliche" resa disponibile nell'apposita sezione "Privacy" del sito internet istituzionale, all'indirizzo https://www.sanita.puglia.it/web/asl-foggia.

Con la partecipazione al presente Avviso Pubblico è implicita da parte dei concorrenti l'accettazione senza riserve delle prescrizioni contenute nel presente bando e nella normativa legislativa e regolamentare attualmente in vigore, del trattamento normativo ed economico del rapporto di lavoro che sarà costituito con questa amministrazione, quali risultano disciplinati dai vigenti contratti collettivi nazionali.

Il Responsabile della Protezione dei Dati (RPD) è raggiungibile al seguente indirizzo: Direzione Generale Asl Foggia - Responsabile della Protezione dei Dati Personali, via Protano, pec: rpd@mailcert.aslfg.it

Antonio Giuseppe Nigri

Direttore Generale

ASL Foggia
PugliaSalute

ELEMENTI DI VALUTAZIONE DEI TITOLI

DIRIGENTE AREA SANITÀ AI SENSI DEL DPR N. 483/97:

I 20 punti per la valutazione dei titoli sono così ripartiti (art. 31, comma 3):

a) 10 punti per i titoli di carriera;

b) 3 punti per i titoli accademici e di studio;

c) 3 punti per le pubblicazioni e i titoli scientifici;

d) 4 punti per il curriculum formativo e professionale.

Titoli di carriera (max 10 punti) - art. 31, comma 4:

1) i periodi di servizio omogeneo sono cumulabili;

2) le frazioni di anno sono valutate in ragione mensile considerando, come mese intero, periodi continuativi di giorni trenta o frazioni superiori a quindici giorni;

3) in caso di servizi contemporanei è valutato quello più favorevole al candidato;

Titoli accademici e di studio (max 3 punti) – art. 31, comma 5: costituiranno oggetto di valutazione:

a) ulteriore Specializzazione nella disciplina oggetto del concorso o equipollente punti 1,000;

b) ulteriore Specializzazione in una disciplina affine punti 0,500;

c) ulteriore Specializzazione in altra disciplina punti 0,250;

d) Altre lauree, oltre quella richiesta per l'ammissione al concorso comprese tra quelle previste per l'appartenenza al ruolo sanitario, punti 0,500 per ognuna, fino ad un massimo di punti 1,000. Non è valutabile la specializzazione fatta valere come requisito di ammissione. Solo per i Dirigenti Medici, la specializzazione conseguita ai sensi del decreto legislativo 8 agosto 1991, n. 257 nonché del D.Lgs 368/99 e s.m.i, anche se fatta valere come requisito di ammissione, è valutata con il punteggio previsto dall'art. 27, comma 7 del D.P.R. 483/97, 0,500 per anno di corso di specializzazione; Pubblicazioni (max 3 punti) art. 11 co. 1 lett. b)::

le pubblicazioni e gli abstract/poster saranno valutati solo se attinenti alla posizione funzionale da conferire e se consegnati in sede di espletamento della prova scritta.

e) Dottorati di ricerca, punti 1,00.

Non è valutabile la specializzazione fatta valere come requisito di ammissione.

Solo per i Dirigenti Medici, la specializzazione conseguita ai sensi del decreto legislativo 8 agosto 1991, n. 257 nonché del D.Lgs 368/99 e s.m.i, anche se fatta valere come requisito di ammissione, è valutata con il punteggio previsto dall'art. 27, comma 7 del D.P.R. 483/97, **0,500 per anno di corso di specializzazione**;

Pubblicazioni (max 3 punti) - art. 11, comma 1, lett. b):

le pubblicazioni e gli abstract/poster saranno valutati solo se attinenti alla posizione funzionale da conferire e se consegnati in sede di espletamento della prova scritta.

Curriculum formativo e professionale (max 4 punti) – art. 11, comma 1, lett. c): costituiranno oggetto di valutazione:

• Incarichi di lavoro flessibile diversi dal tempo determinato attinenti alla disciplina;

• Corsi, convegni, congressi, seminari ecc. attinenti alla disciplina e con riconoscimento ECM e FAD, in qualità di discente;

• Corsi, convegni, congressi, seminari ecc. attinenti alla disciplina e con riconoscimento ECM e FAD, in qualità di docente/relatore;

• Master universitari (I livello, II livello ed executive);

• Corsi di perfezionamento universitari;

• Corsi di Alta Formazione Universitaria;

• Attività di docenza conferite da Enti Pubblici in materie attinenti al concorso;

• Borse di studio;

ASL FG

Bando di concorso pubblico, per titoli ed esami, per la copertura di n. 16 posti a tempo indeterminato di Dirigente Medico - Area Sanità - disciplina di Ortopedia e Traumatologia.

IL DIRETTORE GENERALE

In esecuzione della delibera n. 158 del 20.03.2023

RENDE NOTO

che è indetto, ai sensi del D.P.R. n. 483/1997, concorso pubblico, per titoli ed esami, per la copertura a tempo indeterminato di n. **16 posti** di Dirigente Medico – Area Sanità - **disciplina di Ortopedia e Traumatologia**. Il presente concorso è indetto ed espletato in conformità alle disposizioni:

1) del D. Lgs. n. 502/1992 e s.m.i.;

2) del D.P.R. 483/97;

3) dell'art. 57 Legge n. 125/1991, dell'art. 57 del D. Lgs. n. 165/2001 e s.m.i. e al D. Lgs. n. 198/2006, che garantiscono pari opportunità tra uomini e donne per l'accesso al lavoro;

4) dell'art. 20 della legge 104/92 sulla richiesta di ausili e di eventuali tempi aggiuntivi per le prove selettive da parte dei candidati portatori di handicap;

5) dell'art. 2, comma 9, della Legge n. 191/98;

6) del D. Lgs. 165/2001 e s.m. e i.;

7) del D.P.R. n. 487 del 09/05/1994 e s.m.i.;

8) della L. n. 145/2018 e s.m.i. Sarà garantita, la riserva ai sensi degli artt. 678 e 1014 del D. Lgs. n. 66/2010 nei limiti delle percentuali ivi previste, per i volontari delle Forze Armate, nonché le altre riserve di legge sempre nei limiti percentuali previsti dalle norme di riferimento.

L'assunzione in servizio resta, in ogni caso, subordinata:

• all'esito positivo del procedimento concorsuale;

• al rispetto delle disposizioni e/o limitazioni di legge (nazionale e regionale) in materia di assunzione del personale in vigore alla conclusione del procedimento, nonché al reperimento delle risorse finanziarie necessarie;

Il trattamento giuridico ed economico è regolato e stabilito dalle norme legislative e contrattuali per il personale della Dirigenza dell'Area Sanità vigenti al momento della sottoscrizione del contratto individuale di lavoro.

ASL Foggia
PugliaSalute

Il rapporto di lavoro, conseguente al presente bando, è disciplinato dal CCNL dell'Area Sanità, è a tempo pieno ed è, quindi, incompatibile con qualsiasi altro rapporto o incarico, sia pubblico che privato, anche se di natura convenzionale, fatto salvo quanto diversamente disciplinato da norme specifiche applicabili.

Ai sensi e per gli effetti del D.Lgs n. 196/2003 e s.m.i. e del Regolamento europeo n. 679/2016, l'Azienda è autorizzata al trattamento dei dati personali dei concorrenti, finalizzato agli adempimenti connessi alla presente procedura.

Ai sensi di quanto disposto dall'art. 35, coma 5bis, del D.Lg.s n. 165/2001 e s.m.i., **i vincitori del presente concorso devono permanere nella sede di prima destinazione per un periodo non inferiore a cinque anni. La presente disposizione costituisce norma non derogabile dai contratti collettivi.**

ART. 1 REQUISITI DI AMMISSIONE

REQUISITI GENERALI

Possono partecipare al suddetto concorso coloro che possiedono i seguenti requisiti generali:

1) essere cittadini italiani o equiparati ai fini dell'accesso al pubblico impiego.

Sono equiparati ai cittadini italiani, ai sensi dell'art. 38 del D. Lgs. n. 165/2001 s.m.i.:

- gli italiani non appartenenti alla Repubblica;
- i cittadini degli Stati membri dell'Unione Europea e i loro familiari non aventi la cittadinanza di uno Stato membro che siano titolari del diritto di soggiorno o del diritto di soggiorno permanente;
- i cittadini di Paesi terzi che siano titolari di permesso di soggiorno UE per soggiornanti di lungo periodo o che siano titolari di status di rifugiato ovvero dello status di protezione sussidiaria.

I cittadini europei o extracomunitari devono possedere i seguenti requisiti:

- godimento dei diritti civili e politici anche negli Stati di appartenenza o provenienza;
- possesso, fatta eccezione della titolarità della cittadinanza italiana, di tutti gli altri requisiti previsti per i cittadini della Repubblica;
- adeguata conoscenza della lingua italiana.

2) Idoneità fisica all'impiego: l'accertamento dell'idoneità fisica all'impiego è effettuato, a cura dell'ASL Foggia, prima dell'immissione in servizio. Se l'accertamento sanitario risulterà negativo o con limitazioni, o nel caso in cui l'interessato non si presenterà alla visita medica senza giustificato motivo, non si darà corso all'assunzione;

3) Essere in regola con le leggi sugli obblighi militari;

ASL Foggia
PugliaSalute

4) Godimento dei diritti politici. Non possono accedere agli impieghi coloro che siano esclusi dall'elettorato attivo e coloro che siano stati destituiti o dispensati dall'impiego presso Pubbliche Amministrazioni per aver conseguito l'impiego stesso mediante la produzione di documenti falsi o viziati da invalidità non sanabile.

5) Non avere riportato condanne penali che impediscano, ai sensi delle vigenti disposizioni in materia, la costituzione di rapporto di impiego con la Pubblica Amministrazione;

6) Non essere stati destituiti o dispensati dall'impiego presso una pubblica amministrazione per persistente insufficiente rendimento, ovvero non essere stati dichiarati decaduti dall'impiego.

7) Non essere in godimento del trattamento di quiescenza.

REQUISITI SPECIFICI DI AMMISSIONE

Ai sensi dell'art. 24 del D.P.R. 10/02/1997 n. 483, i requisiti specifici di ammissione sono i seguenti:

1) Laurea in Medicina e Chirurgia;

2) Specializzazione nella disciplina di Ortopedia e Traumatologia, in disciplina equipollente, ex D.M. 30 gennaio 1998 e s.m.i... Ai sensi dell'art. 56, comma 2, del D.P.R. 10/12/1997, n. 483, il personale in servizio di ruolo alla data di entrata in vigore del citato decreto è esentato dal requisito della specializzazione nella disciplina relativa al posto di ruolo già ricoperto alla predetta data per la partecipazione ai concorsi presso le AA.SS.LL. e le AA.OO. diverse da quella di appartenenza; in tale ipotesi il candidato dovrà autocertificare la condizione di cui innanzi ai sensi del D.P.R. n. 445/2000.

3) Iscrizione all'albo del relativo ordine professionale attestata da autocertificazione che conterrà data, numero e luogo di iscrizione. L'iscrizione al corrispondente Albo professionale di uno dei paesi dell'Unione Europea consente la partecipazione al concorso, fermo restando l'obbligo dell'iscrizione all'Albo in Italia prima dell'assunzione in servizio;

4) Ai sensi e per gli effetti dell'art. 1, co. 547 e 548 della L. n. 145/2018 e s.m.i. sono ammessi alla presente procedura i medici regolarmente iscritti a partire **dal terzo anno del corso di formazione specialistica richiesta o equipollente o affine che abbiano le specifiche competenze richieste dal presente bando**; gli stessi saranno collocati, all'esito positivo, in graduatoria separata. L'eventuale assunzione a tempo indeterminato di detti medici, risultati idonei ed utilmente collocati nella relativa graduatoria separata di medici specializzandi, è subordinata al conseguimento del titolo di specializzazione e all'esaurimento della graduatoria dei medici specialisti alla data di scadenza del bando.

ASL Foggia
PugliaSalute

Ai sensi dell'art. 49 e 50 del D.P.R. 31/08/1999, n.394 e s.m.i., i titoli accademici di studio conseguiti all'estero, devono essere corredati dal decreto di riconoscimento rilasciato dal Ministero della Salute Italiano ed il candidato deve risultare abilitato ad esercitare in Italia la professione di medico-chirurgo.

La partecipazione al concorso non è soggetta a limiti di età, ex L. n. 127/97, fermi restando quelli previsti per il collocamento a riposo.

I requisiti generali e specifici devono essere posseduti alla data di scadenza del termine stabilito dal presente bando per la presentazione delle domande di ammissione al concorso.

ART. 2 MODALITÀ E TERMINE DI PRESENTAZIONE DELLE DOMANDE

Il candidato deve presentare la domanda di partecipazione utilizzando, esclusivamente, la piattaforma online disponibile all'indirizzo **https://servizi.aslfg.it/.**

La procedura di compilazione della domanda deve essere effettuata, a pena di esclusione, entro e non oltre le ore 23.59 del 30° giorno successivo alla pubblicazione dell'estratto del presente Avviso sulla Gazzetta Ufficiale della Repubblica Italiana – 4 serie speciale – concorsi ed esami.

Qualora detto giorno sia festivo il termine è prorogato al primo giorno successivo non festivo.

NON sono ammesse modalità di presentazione delle domande diverse da quella indicata, a pena di non ammissione.

Il sistema informatico permetterà l'accesso alla piattaforma informatica sino alle ore 23:59 del giorno previsto per la scadenza.

Scaduto il predetto termine utile per la presentazione della domanda di partecipazione il sistema non permetterà più l'accesso alla procedura e non saranno ammesse regolarizzazioni, sotto qualsiasi forma, delle domande già inoltrate.

L'omessa compilazione dei campi contrassegnati quali obbligatori comporta l'impossibilita di effettuare la registrazione e il successivo invio della domanda.

L'eventuale riserva di invio successivo di documenti o titoli è priva di effetti e i documenti o i titoli, inviati successivamente alla scadenza del termine, non saranno presi in considerazione.

Detto termine di scadenza è perentorio e non si terrà conto delle domande che perverranno, qualunque ne sia la causa, dopo la chiusura del concorso. Il mancato rispetto, da parte dei candidati, del termine sopra indicato per la presentazione delle domande comporterà la non ammissione al presente bando di concorso pubblico.

ASL Foggia
PugliaSalute

Le istanze già pervenute a che perverranno prima della pubblicazione del presente bando sul sito web aziendale ASL FG- Albo Pretorio Concorsi e Avvisi, non saranno prese in considerazione e saranno archiviate senza alcuna comunicazione ulteriore agli interessati, in quanto il presente bando costituisce a tutti gli effetti notifica nei confronti degli interessati.

Per la partecipazione al concorso dovrà essere effettuato un versamento, non rimborsabile, di un contributo pari ad €.10,00, da effettuarsi entro i termini di scadenza del bando ed esclusivamente mediante bonifico bancario intestato ASL Foggia – Servizio Tesoreria – Banca Popolare di Milano – **IBAN: IT 84 I 05034 15703 000000014001**. Il versamento deve riportare nella causale la dicitura come di seguito indicato:

Concorso Dirigente Medico ORTOPEDIA E TRAUMATOLOGIA

Il contributo dovrà essere versato entro e non oltre i termini di scadenza del presente bando, pena esclusione dalla predetta procedura.

ART. 3 MODALITA' DI COMPILAZIONE DELLA DOMANDA

La partecipazione al presente Concorso Pubblico avviene esclusivamente mediante compilazione del modulo di domanda on-line, secondo le modalità di seguito riportate ed è da intendersi tassativa, pertanto non sono ammesse altre modalità di produzione o invio della domanda di partecipazione al concorso pubblico, **pena l'esclusione dallo stesso**.

Per la compilazione della domanda i candidati devono effettuare le seguenti operazioni:

a) Collegarsi al sito https**://servizi.aslfg.it/;**

b) All'interno della sezione cliccare sul link **CONCORSI ON LINE** e selezionare la procedura selettiva alla quale si intende partecipare;

c) Accedere tramite SPID;

d) Compilare la domanda seguendo i campi obbligatori;

e) Allegare i documenti richiesti in formato pdf e leggibili;

f) Inoltrare la domanda;

ART. 4 DICHIARAZIONI DA FORMULARE NELLA DOMANDA DI PARTECIPAZIONE

Nella domanda di partecipazione on-line gli aspiranti sono tenuti a dichiarare, sotto la propria responsabilità, ai sensi degli artt. 46 e 47 del D.P.R. 28/12/2000, n. 445 e consapevoli delle sanzioni penali per le ipotesi di dichiarazioni mendaci previste dall'art. 76 del citato D.P.R., **a pena di esclusione**:

ASL Foggia
PugliaSalute

a) cognome e nome;

b) luogo e data di nascita e residenza;

c) indirizzo di posta elettronica certificata alla quale questa amministrazione invierà ogni comunicazione finalizzata all'assunzione;

d) numero di un documento di identità in corso di validità;

e) codice fiscale;

f) essere cittadini di uno degli Stati membri dell'Unione Europea, o loro familiari non aventi la cittadinanza di uno Stato membro che siano titolari del diritto di soggiorno o del diritto di soggiorno permanente, ovvero

cittadini di Paesi terzi che siano titolari del permesso di soggiorno UE per soggiornanti di lungo periodo o che siano titolari dello status di rifugiato o di protezione sussidiaria (art. 38 D.Lgs. 165/2001 e s.m.i.);

g) titolo di studio richiesto dal presente bando (Requisiti specifici di ammissione);

h) l'indicazione del corso di specializzazione, della durata legale del relativo corso, della data di iscrizione e dell'Università presso la quale il candidato ha frequentato o frequenta il corso medesimo;

i) di essere in possesso della specializzazione, specificando la data di conseguimento della stessa e se è stata conseguita ai sensi dei Decreti Legislativi n. 257/91 o n. 368/99 e s.m.i., ai fini della loro corretta valutazione come per legge. Si precisa che qualora la dichiarazione non contenga tale specificazione non si potrà procedere all'assegnazione del relativo punteggio (tale dichiarazione deve essere resa soltanto in caso di candidato già in possesso della specializzazione);

j) l'anno di iscrizione del corso di specializzazione richiesta dal presente bando (Requisiti specifici di ammissione). Tale dichiarazione deve essere resa soltanto dal candidato non ancora specializzato;

k) gli estremi dell'eventuale provvedimento di riconoscimento del titolo di studio e/o specializzazione conseguito all'estero, necessario all'ammissione;

l) iscrizione all'albo del relativo ordine professionale richiesta dal presente bando (Requisiti specifici di ammissione);

m) il possesso di eventuali titoli da sottoporre a valutazione tra quelli indicati nel presente bando all'art. 8;

n) l'indicazione della titolarità della riserva ai sensi degli artt. 678 e 1014 del D. Lgs. n. 66/2010;

o) eventuali riserve di legge, con indicazione del relativo riferimento normativo;

p) di non essere stati esclusi dall'elettorato politico attivo e destituiti o dispensati dall'impiego presso una pubblica amministrazione e licenziati per persistente insufficiente rendimento o per aver conseguito l'impiego mediante la produzione di documenti falsi e comunque con mezzi fraudolenti;

q) l'assenza di condanne penali, provvedimenti di interdizione o misure restrittive; in caso positivo devono essere dichiarate le condanne penali riportate e i provvedimenti di interdizione o le misure restrittive applicate;

r) di essere in posizione regolare nei confronti dell'obbligo di leva e di quelli relativi al servizio militare volontario (per i candidati cittadini italiani di sesso maschile nati entro il 31/12/1985);

s) i titoli, eventualmente posseduti, che danno diritto a fruire della preferenza, a parità di merito, con altri concorrenti;

t) l'eventuale condizione di portatore di handicap, il tipo di ausilio per gli esami e i tempi necessari aggiuntivi (quanto dichiarato dovrà risultare da apposita certificazione, rilasciata dal servizio sanitario nazionale ex lege n. 104/92, che il candidato dovrà documentare su richiesta dell'Amministrazione unitamente

all'autorizzazione al trattamento dei dati sensibili da parte della ASL Foggia. Detta dichiarazione dovrà contenere esplicito riferimento alle limitazioni che lo stato di disabilità determina in funzione delle procedure selettive);

u) di aver preso visione del presente bando di concorso pubblico e di sottostare a tutte le condizioni in esso stabilite;

v) di accettare che le comunicazioni inerenti all'espletamento della procedura di concorso saranno effettuate esclusivamente tramite pubblicazione sul sito Aziendale della ASL Foggia consultabile all'indirizzo https://www.sanita.puglia.it/web/asl-foggia/albo-pretorio sezione **concorsi e avvisi**;

z) di autorizzare l'ASL Foggia al trattamento e utilizzo dei dati personali di cui alla normativa nazionale e comunitaria in materia, per l'espletamento delle procedure concorsuali nonché per la gestione del rapporto di lavoro;

aa) di esprimere il consenso, secondo le disposizioni vigenti in materia, al trattamento dei dati personali finalizzato all'eventuale esercizio del diritto di accesso da parte degli aventi diritto;

bb) di autorizzare la pubblicazione del proprio nominativo sul sito internet dell'ASL Foggia per tutte le comunicazioni inerenti il concorso pubblico;

cc) di accettare che le modalità di convocazione finalizzate all'assunzione saranno effettuate a mezzo PEC all'indirizzo di posta elettronica certificata dichiarata dal candidato nella domanda. Si precisa che l'amministrazione non si assume alcuna responsabilità in merito alla mancata ricezione e/o lettura delle comunicazioni e/o convocazioni inerenti all'assunzione inviate all'indirizzo di posta elettronica certificata dichiarata nella domanda;

dd) di aver effettuato il versamento del contributo pari a 10,00 euro (dieci/00 euro), non rimborsabili esclusivamente mediante bonifico bancario intestato a: ASL Foggia – Servizio Tesoreria – Banca Popolare di Milano – **IBAN: IT 84 I 05034 15703 000000014001**, indicando come causale del versamento quanto riportato nel precedente articolo. Il contributo di concorso dovrà essere versato entro i termini di scadenza del presente bando, **pena esclusione dalla predetta procedura**, indicando nel form di domanda on-line: nome intestatario, data di esecuzione, istituto di credito e numero di CRO.

La concessione e l'assegnazione di ausili e/o tempi aggiuntivi sarà determinata a insindacabile giudizio della commissione esaminatrice integrata dal Medico competente aziendale, sulla scorta della documentazione esibita e sulla base dell'esame obiettivo di ogni specifico caso. Il mancato riscontro - entro i termini indicati nella richiesta - della documentazione attestante la disabilità dichiarata non consentirà all'ASL Foggia di fornire l'assistenza richiesta.

Qualora il controllo accerti la falsità del contenuto delle dichiarazioni, il candidato sarà escluso dalla selezione, ferme restando le sanzioni penali previste dall'art. 76 del DPR n. 445/2000 e s.m.i.

Nella domanda di partecipazione gli aspiranti devono dichiarare anche i titoli posseduti, ai sensi degli artt. 46 e 47 del D.P.R. 28/12/2000, n. 445, in conformità alle prescrizioni contenute nel presente bando ed entro il termine di scadenza previsto dallo stesso. I titoli posseduti dovranno essere indicati in modo esaustivo.

I cittadini europei o extracomunitari devono inoltre dichiarare, **a pena di esclusione**:

- di avere adeguata conoscenza della lingua italiana;
- di essere in possesso di titolo di studio riconosciuto in Italia.

Ogni variazione dell'indirizzo di posta elettronica certificata, dovrà essere effettuata, con specifico riferimento al concorso de quo, tramite PEC all'indirizzo: areapersonalefoggia@mailcert.aslfg.it**.**

L'Amministrazione non assume alcuna responsabilità per la dispersione di comunicazioni dipendenti da inesatte indicazioni dell'indirizzo PEC da parte del concorrente, oppure la mancata o tardiva comunicazione del cambiamento dell'indirizzo PEC medesimo indicato nella domanda, né per eventuali disguidi imputabili a fatto di terzi, al caso fortuito o a forza maggiore.

Si considerano prodotti in tempo utile i documenti autocertificati nella formulazione della domanda on-line, regolarmente dichiarati entro il termine di scadenza del bando stesso. A tal fine fa fede la data di trasmissione della domanda on-line.

ASL Foggia
PugliaSalute

ART. 5 DOCUMENTI DA ALLEGARE ALLA DOMANDA

Il candidato dovrà proseguire con la compilazione delle ulteriori pagine e campi di cui si compone il format. **Si sottolinea che tutte le informazioni richieste (requisiti specifici di ammissione, titoli di carriera ed esperienze professionali e formative ed ogni altro titolo da valutare), dovranno essere indicate in modo preciso ed esaustivo in quanto si tratta di dati sui quali verrà effettuata la verifica del possesso dei requisiti per la partecipazione al concorso, nonché la valutazione dei titoli.**

Si tratta, comunque, di dichiarazioni rese sotto la propria personale responsabilità dal candidato ai sensi degli artt. 46 e 47 del D.P.R. 28.12.2000, n. 445 e in caso di dichiarazioni mendaci, lo stesso incorre nelle sanzioni penali di cui all'art. 76 DPR 445/2000, oltre alla decadenza dei benefici eventualmente conseguiti sulla base delle dichiarazioni non veritiere.

L'Amministrazione è tenuta ad effettuare gli idonei controlli previsti dall'art. 71 D.P.R. 445/2000 e s.m.i., anche a campione ed in tutti i casi in cui sorgano fondati dubbi, sulla veridicità delle dichiarazioni sostitutive ed a trasmetterne le risultanze all'Autorità competente. In caso di non veridicità delle dichiarazioni, si determineranno l'esclusione dalla procedura, la decadenza dagli eventuali benefici conseguiti, nonché la trasmissione degli atti alle competenti Autorità Giudiziaria, ai Collegi/Ordini, alle Amministrazioni di appartenenza.

I rapporti di lavoro in corso possono essere autocertificati limitatamente alla data in cui viene compilata la domanda: quindi, **in caso di servizi ancora in corso, nel campo corrispondente alla data di fine rapporto il candidato deve inserire la data di compilazione della domanda.**

Le pubblicazioni devono essere dichiarate nella domanda ed allegate necessariamente alla stessa. Le stesse dovranno essere edite a stampa o in dattiloscritto provvisto di documento attestante l'accettazione per la stampa da parte della casa editrice. **Non si procederà alla valutazione delle pubblicazioni non allegate**.

Nei casi suddetti effettuare la scansione dei documenti e l'upload (allegandoli seguendo le indicazioni fornite dalla procedura on line, ponendo attenzione alla dimensione massima richiesta nel format).

Attenzione, non verranno presi in considerazione eventuali documenti allegati diversi da quelli specificatamente richiesti.

Non saranno oggetto di valutazione da parte della commissione esaminatrice le dichiarazioni sostitutive rese in modo non corretto od incomplete. Non verranno prese in considerazione eventuali documentazioni o integrazioni inviate (anche successivamente) con modalità diverse da quelle previste dal presente bando (anche se inviate tramite raccomandata o tramite PEC).

ASL Foggia
PugliaSalute

ART. 6 CAUSE DI IRRICEVIBILITA', NON AMMISSIONE ED ESCLUSIONE

Ai sensi dell'art. 4 del D.P.R. 10/12/97 n. 483, l'esclusione del candidato dal concorso è deliberata dal Direttore Generale con provvedimento motivato da pubblicare sul sito web aziendale https://www.sanita.puglia.it/web/asl-foggia/albo-pretorio sezione **concorsi e avvisi** entro 30 giorni dalla esecutività della relativa decisione.

Costituisce **motivo di irricevibilità**:

♣ l'invio della domanda in forma e/o con modalità diverse da quelle previste dal presente bando;

♣ l'invio della domanda al di fuori del termine previsto dal presente bando.

Costituisce **motivo di non ammissione** il mancato possesso di uno o più requisiti sia generali che specifici richiesti per l'ammissione.

Costituisce **motivo di esclusione:**

♣ mancata presentazione nel giorno, ora e sede stabiliti per sostenere le prove d'esame;

♣ violazione delle misure richieste per la tutela della salute pubblica;

♣ mancato superamento delle prove previste dal presente bando;

♣ accertamento di dichiarazioni non veritiere rese dal candidato;

♣ mancato versamento entro il termine di scadenza del contributo di partecipazione al concorso;

Per i cittadini europei o extracomunitari costituisce motivi di esclusione:

♣ non aver dichiarato nella domanda di avere adeguata conoscenza della lingua italiana;

♣ non aver dichiarato nella domanda di essere in possesso di titolo di studio riconosciuto in Italia.

ART. 7 AMMISSIONE DEI CANDIDATI

Saranno ammessi al concorso, con riserva di accertamento dei requisiti di accesso alla procedura, tutti i candidati la cui domanda di partecipazione è pervenuta entro i termini e con le modalità previste dal presente bando.

La ASL Foggia potrà disporre con provvedimento motivato, in qualsiasi momento, l'esclusione dei candidati dal concorso per difetto o mancanza dei prescritti requisiti rilevati dall'autodichiarazione. L'Amministrazione effettuerà, anche a campione, verifiche e controlli sulla veridicità del contenuto delle

dichiarazioni sostitutive ricevute. In caso di dichiarazioni non veritiere, oltre alla decadenza dell'interessato dalla procedura concorsuale nonché da qualsiasi beneficio conseguito, gli atti saranno trasmessi all'Autorità Giudiziaria competente.

L'ammissione e l'esclusione dei candidati sarà effettuata esclusivamente con avviso pubblicato sul sito istituzionale https://www.sanita.puglia.it/web/asl-foggia/albo-pretorio sezione **concorsi e avvisi.**
Tale forma di pubblicità costituirà notifica ad ogni effetto di legge e non sarà data pertanto ulteriore comunicazione in merito ai singoli candidati.

ART. 8 COMMISSIONE ESAMINATRICE

La Commissione esaminatrice del presente concorso sarà nominata con deliberazione del Direttore Generale, dopo la scadenza del bando di concorso, nel rispetto delle composizioni e procedure previste dal D.P.R. n. 483/97, nonché di quanto disposto dall'art. 35 bis del D.Lgs. n. 165/2001 in materia di prevenzione del fenomeno della corruzione nella formazione delle Commissioni.
Il sorteggio dei componenti della commissione esaminatrice, verrà effettuato presso la sede legale dell'Azienda, via Protano 71121 – Foggia, secondo il calendario pubblicato sul Bollettino Ufficiale della Regione Puglia, nel rispetto delle indicazioni di cui agli artt. 6 e 25 del DPR 483/1997 e comunque previo avviso pubblicato sul sito https://www.sanita.puglia.it/web/asl-foggia/albo-pretorio sezione **Concorsi e Avvisi.**
In caso di giorno festivo sarà effettuato nello stesso luogo ed alla stessa ora del primo giorno successivo non festivo. In caso di ulteriori sorteggi per la sostituzione di eventuali altri componenti di nomina aziendale, i sorteggi avverranno presso la sede legale dell'Azienda Asl Foggia, via Protano 71121 – Foggia, previo avviso pubblicato sul sito https://www.sanita.puglia.it/web/asl-foggia/albo-pretorio sezione **concorsi e avvisi.**
Le funzioni di Segretario sono svolte da un Funzionario dell'U.O. Concorsi e Assunzioni.

ART. 9 PROVE DI ESAME E VALUTAZIONE TITOLI

Ai sensi dell'art. 26 del D.P.R. 10/12/1997 n. 483 le prove di esame relative al concorso di cui al presente bando sono le seguenti:

a. **Prova scritta**: relazione su caso clinico simulato o su argomenti inerenti alla disciplina messa a concorso o soluzione di una serie di quesiti a risposta sintetica inerenti alla disciplina stessa.

Il superamento della prova scritta è subordinato al raggiungimento di una valutazione di sufficienza, espressa in termini numerici di almeno **21/30**.

b. **Prova pratica**: su tecniche e manualità peculiari della disciplina messa a concorso; la prova pratica deve, comunque, essere anche illustrata schematicamente per iscritto.

Il superamento della prova pratica è subordinato al raggiungimento di una valutazione di sufficienza, espressa in termini numerici di almeno **21/30**.

c. **Prova orale**: sulle materie inerenti alla disciplina a concorso nonché sui compiti connessi alla funzione da conferire;

Il superamento della prova orale è subordinato al raggiungimento di una valutazione di sufficienza, espressa in termini numerici di almeno **14/20**.

Ai sensi dell'art. 27 del D.P.R. 10/12/1997 n. 483 la commissione dispone, complessivamente, di 100 punti così ripartiti:

a) 20 punti per i titoli;

b) 80 punti per le prove di esame.

I punti per le prove di esame sono così ripartiti:

a) 30 punti per la prova scritta;

b) 30 punti per la prova pratica;

c) 20 punti per la prova orale.

I punti per la valutazione dei titoli sono così ripartiti:

a) titoli di carriera, punti 10;

b) titoli accademici e di studio, punti 3;

c) pubblicazioni e i titoli scientifici, punti 3;

d) curriculum formativo e professionale, punti 4.

I titoli valutabili ed i relativi punteggi sono quelli previsti dagli artt. 11, 20, 21, 22, 23 e 27, commi 4-5-6-7, del D.P.R. n. 483/97.

I titoli posseduti dagli aspiranti saranno valutati **secondo gli ELEMENTI DI VALUTAZIONE allegati al presente bando, come parte integrante dello stesso**, nonché nel rispetto del citato DPR n. 483/97.

La valutazione dei titoli sarà effettuata dopo la prova scritta, per i soli candidati presenti alla stessa, e, comunque, prima della correzione dei relativi elaborati. Il risultato di tale valutazione sarà reso noto agli interessati prima dell'effettuazione della prova orale. L'amministrazione si riserva la facoltà di richiedere ai

candidati, in qualsiasi momento, la presentazione della documentazione probante i titoli dichiarati con la domanda on-line.

La valutazione dei titoli è effettuata dalla commissione esaminatrice sulla base dei titoli dichiarati dai candidati nella domanda di ammissione al concorso. I titoli di cui il candidato chiede la valutazione devono essere posseduti alla data di scadenza del termine di presentazione della domanda di cui al presente bando. Sono valutabili solo i titoli completi di tutte le informazioni necessarie per la valutazione.

Per quanto concerne lo svolgimento delle prove si applicano le disposizioni previste dal D.P.R. n. 483/97.

La Commissione potrà stabilire che la prova scritta e la prova pratica possano svolgersi con l'ausilio di apparecchiature informatiche. In tal caso i candidati ammessi a sostenere la prova scritta e la prova pratica avranno a disposizione una postazione informatica. Al termine del tempo previsto per ciascuna prova, il sistema interromperà la procedura ed acquisirà definitivamente le risposte fornite dal candidato sino a quel momento, fermo restando che fino all'acquisizione definitiva il candidato potrà correggere le risposte già date.

In ogni caso e indipendentemente dalla modalità di espletamento prescelte, durante la prova i candidati non possono introdurre nella sede di esame carta da scrivere, pubblicazioni, raccolte normative, vocabolari, testi, appunti di qualsiasi natura e telefoni cellulari o altri dispositivi idonei alla memorizzazione o trasmissione dati o allo svolgimento di calcoli matematici. I candidati non possono, durante la prova, comunicare tra loro. In caso di violazione di tali disposizioni la commissione esaminatrice o il comitato di vigilanza dispone l'immediata esclusione dal concorso.

ART. 10 CONVOCAZIONE DEI CANDIDATI

Ai candidati ammessi a sostenere le prove di esame, l'Azienda provvederà a comunicare il diario delle prove, nonché la sede di espletamento esclusivamente mediante avvisi pubblicati nella **sezione concorsi e avvisi** del sito internet istituzionale https://www.sanita.puglia.it/web/asl-foggia/albo-pretorio con un preavviso di almeno 15 giorni (quindici) dall'inizio della prova scritta e della prova pratica e di almeno 20 giorni (venti) dall'inizio della prova orale.

Tale forma di pubblicità costituirà notifica ad ogni effetto di legge e non sarà data, pertanto, ulteriore comunicazione in merito ai singoli candidati.

I candidati devono presentarsi puntualmente nella sede, nel giorno e nell'ora stabilita, muniti di:

- di un valido documento di riconoscimento;
- codice fiscale;

ASL Foggia
PugliaSalute

- copia della ricevuta di versamento del contributo per la partecipazione alla procedura di che trattasi;
- eventuale altra documentazione richiesta ai candidati unitamente alla comunicazione del diario delle prove.

Solo per i non cittadini italiani, oltre alla documentazione innanzi citata, è necessario portare anche documentazione attestante il possesso dello status di equiparato ai fini dell'accesso al pubblico impiego (art. 38 D.lgs. 165/2001 e s.m. e i.).

È escluso il rinvio a documenti già presentati dal candidato presso l'ASL Foggia in occasione di altre procedure concorsuali.

L'assenza dalla sede di svolgimento delle prove nella data e nell'ora stabilita, per qualsiasi causa, ancorché dovuta a forza maggiore, comporta l'esclusione dalla procedura. Ogni comunicazione concernente la prova, compreso il calendario ed il relativo esito, sarà effettuata attraverso pubblicazione sul sito aziendale https://www.sanita.puglia.it/web/asl-foggia/albo-pretorio sezione **Concorsi e Avvisi**. Sullo stesso sito saranno pubblicate eventuali indicazioni specifiche in ordine alla prova, definite dalle commissioni esaminatrici.

ART. 11 GRADUATORIA

La Commissione Esaminatrice, sulla base della valutazione dei titoli e dei voti attribuiti nelle prove di esame, formulerà:

• una graduatoria di candidati specializzati, secondo l'ordine dei punteggi ottenuti da ciascun candidato, con l'osservanza, a parità di punti, delle preferenze previste dall'art. 5 del DPR 487/94 e successive modificazioni ed integrazioni;

• una graduatoria separata di candidati specializzandi idonei in cui rientrano i medici regolarmente iscritti a partire dal terzo anno del relativo corso di specializzazione nella disciplina messa a concorso ed equipollenti.

Sono dichiarati vincitori, nei limiti dei posti complessivamente messi a concorso e tenuto conto delle riserve di legge di cui agli artt. 678 e 1014 del D.Lgs. n. 66/2010, nonché delle altre riserve di legge, i candidati utilmente collocati nella graduatoria dei candidati specializzati, secondo l'ordine delle posizioni derivante dall'attribuzione del punteggio complessivo riportato da ciascuno di essi, fino all'integrale copertura dei posti messi a concorso.

ASL Foggia
PugliaSalute

Nel caso i partecipanti aventi titolo alle riserve di legge non superino le prove concorsuali, questa Azienda provvederà a dichiarare vincitori del presente concorso i candidati inseriti nella graduatoria degli specializzati, secondo l'ordine delle posizioni derivante dall'attribuzione del punteggio complessivo riportato da ciascuno dei candidati, fino all'integrale copertura dei posti messi a concorso.

In caso di mancanza di titoli preferenziali, a parità di punteggio, sarà preferito il candidato più giovane di età, come previsto dall'art. 2, comma 9 della Legge n. 191/98.

È escluso dalla graduatoria il candidato che non abbia conseguito, in tutte le prove di esame, la prevista valutazione di sufficienza di cui all'art. 14 del D.P.R. 483/97.

L'eventuale assunzione a tempo indeterminato dei medici risultati idonei e utilmente collocati nella citata graduatoria separata di medici specializzandi, è subordinata al conseguimento del titolo di specializzazione e all'esaurimento della graduatoria dei medici già specialisti alla data di scadenza del bando, ai sensi dell'art. 1, co. 547 e 548 della L. n. 145 del 30 dicembre 2018 e s.m.i.

Tenuto conto delle diverse date di conseguimento del titolo di specializzazione ed al fine di garantire il rispetto del diritto di convocazione secondo l'ordine di posizione in graduatoria, per eventuali ed ulteriori scorrimenti la graduatoria medesima sarà ripercorsa ogni volta partendo dal primo classificato e secondo l'ordine della stessa, attribuendo l'incarico al candidato che medio tempore abbia conseguito il relativo titolo di specializzazione, fatte salve eventuali diverse disposizioni normative che dovessero intervenire durante il periodo di vigenza della graduatoria di riferimento.

Il Direttore Generale dell'ASL, riconosciuta la regolarità degli atti del concorso, li approva unitamente alle graduatorie e nomina i vincitori, tenuto conto di quanto disposto dalla L. n. 68/99, o da altre disposizioni di legge in vigore che prevedono riserve di posti in favore di particolari categorie di cittadini.

La graduatoria dei vincitori sarà pubblicata nel B.U.R.P., nonché sul sito ufficiale dell'Azienda e sarà utilizzata con le modalità e nei limiti temporali imposte dalle Leggi vigenti in materia.

Le graduatorie finali degli idonei costituiranno anche graduatorie per assunzioni a tempo determinato nello stesso profilo professionale per la disciplina a concorso.

La pubblicazione della deliberazione di approvazione della graduatoria di merito sul sito web aziendale https://www.sanita.puglia.it/web/asl-foggia/albo-pretorio sezione **Concorsi e Avvisi** sarà considerata quale notifica ufficiale a tutti i partecipanti.

ASL Foggia
PugliaSalute

ART. 12 IMMISSIONE IN SERVIZIO DEI VINCITORI

I candidati dichiarati vincitori del concorso saranno invitati, a mezzo posta elettronica certificata, all'indirizzo indicato dagli stessi, a prendere servizio **entro i termini stabiliti dall'Azienda - pena la non stipulazione del contratto individuale di lavoro**. Le comunicazioni saranno inviate all'indirizzo dichiarato nella domanda di partecipazione. Si ribadisce pertanto la necessità che i candidati provvedano a rettificare i propri recapiti. Ogni variazione dei predetti recapiti, dovrà essere comunicata a mezzo PEC all'indirizzo di protocollo **areapersonalefoggia@mailcert.aslfg.it**, indicando con esattezza la procedura concorsuale a cui si riferisce.

L'Amministrazione non si assume alcuna responsabilità per la dispersione di comunicazioni dipendenti da inesatte indicazioni del recapito da parte del concorrente, oppure la mancata o tardiva comunicazione del cambiamento dell'indirizzo PEC indicato nella domanda, né per eventuali disguidi postali o telegrafici o comunque imputabili a fatto di terzi, al caso fortuito o a forza maggiore.

L'accertamento della idoneità alla mansione specifica, sarà effettuato a cura dell'Azienda ASL Foggia prima dell'immissione in servizio.

È ritenuto in possesso dei requisiti per l'assunzione in relazione alla mansione specifica oggetto del presente concorso, il candidato giudicato dal Medico Competente in fase di visita medica preventiva preassuntiva:

• Idoneo alla mansione specifica;

• Idoneo parzialmente alla mansione specifica con prescrizioni;

• Idoneo parzialmente in modo temporaneo alla mansione specifica con limitazioni;

• Inidoneo temporaneo alla mansione specifica.

Non è ritenuto in possesso dei requisiti per l'assunzione in relazione alla mansione specifica oggetto del concorso, il candidato giudicato dal Medico Competente in fase di visita preventiva preassuntiva:

• Idoneo parzialmente in modo permanente alla mansione specifica con limitazioni;

• Inidoneo permanente alla mansione specifica.

Nel caso in cui l'interessato non si presentasse alla visita medica senza giustificato motivo, non si darà corso all'assunzione. L'accertamento del mancato possesso dei requisiti pregiudica l'assunzione e/o la prosecuzione del rapporto di lavoro.

I vincitori del concorso, all'atto della stipula del contratto individuale, devono dichiarare, sotto la propria responsabilità:

- di non avere altri rapporti di impiego pubblico e privato;

ASL Foggia
PugliaSalute

- di non trovarsi in nessuna delle situazioni di incompatibilità richiamate dall'art. 53 del D.Lgs. 30/03/2001, n.165;

- l'assenza di conflitto di interesse ex art. 6 bis della L.241/90.

L'ASL Foggia, verificata la sussistenza dei requisiti prescritti, procederà alla stipula del contratto individuale di lavoro nel quale sarà indicata la data di inizio del rapporto di lavoro.

I vincitori di concorso devono permanere nella sede di prima destinazione per un periodo non inferiore a cinque anni, ai sensi dell'art. 35, co. 5 bis del D.Lgs. n. 165/2001 e s.m.i..

La data di assunzione verrà concordata fra le parti ma, in ogni caso, salvo giustificati e documentati motivi, l'assunzione dovrà avvenire entro i 30 giorni successivi alla comunicazione di assunzione.

Gli effetti economici e giuridici decorrono dalla data di effettiva assunzione in servizio.

L'assunzione è subordinata:

• all'esito degli adempimenti ex art. 34 bis del D.Lgs. n. 165/2001 e s.m.i.;

• all'esito positivo del procedimento concorsuale;

• al rispetto delle disposizioni e/o limitazioni di legge (nazionale e regionale) in materia di assunzione del personale in vigore alla conclusione del procedimento, nonché al reperimento delle risorse finanziarie necessarie.

È in ogni modo condizione risolutiva del contratto, in qualsiasi momento, senza obbligo di preavviso, la presentazione di documenti falsi o viziati da invalidità non sanabile.

La nomina diviene definitiva dopo il compimento, con esito favorevole, del previsto periodo di prova di cui alla vigente normativa contrattuale, fatti salvi i casi di esonero previsti dal CCNL vigente al momento della sottoscrizione del contratto.

ART. 13 NORME FINALI

Per quanto non previsto espressamente dal presente bando, si fa rinvio alle norme contenute nelle fonti normative legislative, regolamentari e contrattuali vigenti in materia, ivi comprese quelle richiamate nel presente bando.

Con la partecipazione al concorso è implicita da parte dei concorrenti l'accettazione, senza riserve, delle prescrizioni contenute nel presente bando e nella normativa legislativa e regolamentare attualmente in vigore, del trattamento normativo ed economico del rapporto di lavoro che sarà costituito con questa Amministrazione, quali risultano disciplinati dai vigenti contratti collettivi nazionali di lavoro.

Il Direttore Generale si riserva, comunque, la facoltà di modificare, prorogare, sospendere o revocare il presente bando, per legittimi ed insindacabili motivi, in relazione a nuove disposizioni di legge, o per comprovate ragioni di pubblico interesse o sopravvenute esigenze organizzative aziendali, senza l'obbligo di comunicarli e senza che i concorrenti possano sollevare eccezioni e/o accampare pretese o diritti di sorta anche in caso di presentazione delle domande, ivi compresa la restituzione della quota versata per la partecipazione alla procedura concorsuale.

Il presente bando costituisce "*lex specialis*" della procedura concorsuale e, pertanto, la partecipazione alla stessa comporta, implicitamente, l'accettazione, senza riserva alcuna, di tutte le disposizioni ivi contenute.

Per quanto non specificatamente espresso nel presente bando, valgono le disposizioni di legge che disciplinano la materia con particolare riferimento al D.P.R. n. 283/97 e al D.P.R. 487/94 ed al vigente C.C.N.L. della Dirigenza Sanitaria.

Per ottenere informazioni riguardanti il concorso, i requisiti per partecipare e quant'altro non sia legato alla compilazione della domanda, gli aspiranti potranno rivolgersi all'Azienda ASL Foggia - Area Gestione Personale - U.O. Concorsi e Assunzioni - tel. 0881 884 988/623/537/981, dalle **ore 10 alle ore 12 nei giorni di martedì e giovedì** (sarà data risposta esclusivamente alle richieste di informazioni inerenti i requisiti di partecipazione).

Non si potrà compilare la domanda per conto dei candidati ma solo risolvere eventuali problemi tecnici.

Gli aspiranti, inoltre, potranno prendere visione del bando, visitando la sezione "concorsi ed avvisi" del sito https://www.sanita.puglia.it/web/asl-foggia/albo-pretorio sezione **Concorsi e Avvisi.**

Il presente bando sarà pubblicato integralmente nel Bollettino Ufficiale della Regione Puglia e per estratto sulla Gazzetta Ufficiale delle Repubblica Italiana (G.U.) - 4ª serie speciale - e, contestualmente alla pubblicazione sulla G.U., sul sito Internet Aziendale https://www.sanita.puglia.it/web/asl-foggia/albo-pretorio sezione **Concorsi e Avvisi**. Per quanto non previsto dal presente bando, valgono le norme di legge.

ART. 14 TRATTAMENTO DEI DATI PERSONALI

Ai sensi dell'art. 13 del Regolamento Generale sulla Protezione dei Dati (Regolamento UE 2016/679 del Parlamento europeo e del Consiglio del 27 aprile 2016), La informiamo che il trattamento dei dati personali da Lei forniti in sede di partecipazione al presente avviso pubblico, saranno raccolti dall'ASL di Foggia, in qualità di Titolare del trattamento dei dati.

I dati personali dei candidati saranno trattati, attraverso sistemi informatizzati, per le finalità di gestione della selezione e dell'eventuale instaurazione del rapporto di lavoro. I dati saranno trattati esclusivamente dal personale e da collaboratori autorizzati dell'ASL di Foggia e da eventuali terzi designati come responsabili del trattamento. Al di fuori di queste ipotesi, i dati non saranno diffusi, né saranno comunicati a terzi, fatti salvi i casi in cui si renda necessario comunicarli ad altri soggetti coinvolti nell'attività istruttoria e nei casi specificamente previsti dal diritto nazionale o dell'Unione europea. Gli interessati hanno il diritto di ottenere dall'ASL di Foggia, nei casi previsti, l'accesso ai dati personali e la rettifica o la cancellazione degli stessi o la limitazione del trattamento che li riguarda o di opporsi al trattamento (artt. 15-22 del Regolamento UE 2016/679). L'apposita istanza è presentata contattando il Titolare del trattamento (ASL di Foggia – Area Risorse Umane – U.O. "Concorsi e Assunzioni" - Via Michele Protano n.13 – 71121- Foggia - email: risorseumane@aslfg.it - Pec: areapersonalefoggia@mailcert.aslfg.it) o il Responsabile della protezione dei dati presso l'ASL di Foggia (email: rpd@aslfg.it - Pec: rpd@mailcert.aslfg.it).

Gli interessati che ritengono che il trattamento dei dati personali a loro riferiti avvenga in violazione di quanto previsto dalla disciplina in materia di protezione dei dati personali hanno il diritto di proporre reclamo al Garante, come previsto dall'art. 77 del Regolamento (UE) 2016/679, o di adire le opportune sedi giudiziarie ai sensi dell'art. art. 79 del Regolamento citato. Per ulteriori informazioni sul trattamento dei dati personali si rinvia all'informativa dettagliata in allegato al presente bando. Per ulteriori informazioni sul trattamento dei dati personali si rinvia all'informativa privacy per "Bandi di concorso e selezioni pubbliche" resa disponibile nell'apposita sezione "Privacy" del sito internet istituzionale, all'indirizzo https://www.sanita.puglia.it/web/asl-foggia.

Con la partecipazione al presente Avviso Pubblico è implicita da parte dei concorrenti l'accettazione senza riserve delle prescrizioni contenute nel presente bando e nella normativa legislativa e regolamentare attualmente in vigore, del trattamento normativo ed economico del rapporto di lavoro che sarà costituito con questa amministrazione, quali risultano disciplinati dai vigenti contratti collettivi nazionali.

Il Responsabile della Protezione dei Dati (RPD) è raggiungibile al seguente indirizzo: Direzione Generale Asl Foggia - Responsabile della Protezione dei Dati Personali, via Protano, pec: rpd@mailcert.aslfg.it

Antonio Giuseppe Nigri

Direttore Generale

ASL Foggia
PugliaSalute

ELEMENTI DI VALUTAZIONE DEI TITOLI

DIRIGENTE AREA SANITÀ AI SENSI DEL DPR N. 483/97:

I 20 punti per la valutazione dei titoli sono così ripartiti (art. 31, comma 3):

a) 10 punti per i titoli di carriera;

b) 3 punti per i titoli accademici e di studio;

c) 3 punti per le pubblicazioni e i titoli scientifici;

d) 4 punti per il curriculum formativo e professionale.

Titoli di carriera (max 10 punti) - art. 31, comma 4:

1) i periodi di servizio omogeneo sono cumulabili;

2) le frazioni di anno sono valutate in ragione mensile considerando, come mese intero, periodi continuativi di giorni trenta o frazioni superiori a quindici giorni;

3) in caso di servizi contemporanei è valutato quello più favorevole al candidato;

Titoli accademici e di studio (max 3 punti) – art. 31, comma 5: costituiranno oggetto di valutazione:

a) ulteriore Specializzazione nella disciplina oggetto del concorso o equipollente punti 1,000;

b) ulteriore Specializzazione in una disciplina affine punti 0,500;

c) ulteriore Specializzazione in altra disciplina punti 0,250;

d) Altre lauree, oltre quella richiesta per l'ammissione al concorso comprese tra quelle previste per l'appartenenza al ruolo sanitario, punti 0,500 per ognuna, fino ad un massimo di punti 1,000. Non è valutabile la specializzazione fatta valere come requisito di ammissione. Solo per i Dirigenti Medici, la specializzazione conseguita ai sensi del decreto legislativo 8 agosto 1991, n. 257 nonché del D.Lgs 368/99 e s.m.i, anche se fatta valere come requisito di ammissione, è valutata con il punteggio previsto dall'art. 27, comma 7 del D.P.R. 483/97, 0,500 per anno di corso di specializzazione; Pubblicazioni (max 3 punti) art. 11 co. 1 lett. b)::

le pubblicazioni e gli abstract/poster saranno valutati solo se attinenti alla posizione funzionale da conferire e se consegnati in sede di espletamento della prova scritta.

ASL Foggia
PugliaSalute

e) Dottorati di ricerca, punti 1,00.

Non è valutabile la specializzazione fatta valere come requisito di ammissione.

Solo per i Dirigenti Medici, la specializzazione conseguita ai sensi del decreto legislativo 8 agosto 1991, n. 257 nonché del D.Lgs 368/99 e s.m.i, anche se fatta valere come requisito di ammissione, è valutata con il punteggio previsto dall'art. 27, comma 7 del D.P.R. 483/97, **0,500 per anno di corso di specializzazione**;

Pubblicazioni (max 3 punti) - art. 11, comma 1, lett. b):

le pubblicazioni e gli abstract/poster saranno valutati solo se attinenti alla posizione funzionale da conferire e se consegnati in sede di espletamento della prova scritta.

Curriculum formativo e professionale (max 4 punti) – art. 11, comma 1, lett. c): costituiranno oggetto di valutazione:

• Incarichi di lavoro flessibile diversi dal tempo determinato attinenti alla disciplina;

• Corsi, convegni, congressi, seminari ecc. attinenti alla disciplina e con riconoscimento ECM e FAD, in qualità di discente;

• Corsi, convegni, congressi, seminari ecc. attinenti alla disciplina e con riconoscimento ECM e FAD, in qualità di docente/relatore;

• Master universitari (I livello, II livello ed executive);

• Corsi di perfezionamento universitari;

• Corsi di Alta Formazione Universitaria;

• Attività di docenza conferite da Enti Pubblici in materie attinenti al concorso;

• Borse di studio;

ASL FG

Bando di concorso pubblico, per titoli ed esami, per la copertura di n. 10 posti a tempo indeterminato di Dirigente Medico - Area Sanità - disciplina di Pediatria.

IL DIRETTORE GENERALE

In esecuzione della delibera n. 126 del 17.03.2023

RENDE NOTO

che è indetto, ai sensi del D.P.R. n. 483/1997, concorso pubblico, per titoli ed esami, per la copertura a tempo indeterminato di n. **10 posti** di Dirigente Medico – Area Sanità - **disciplina di Pediatria**. Il presente concorso è indetto ed espletato in conformità alle disposizioni:

1) del D. Lgs. n. 502/1992 e s.m.i.;

2) del D.P.R. 483/97;

3) dell'art. 57 Legge n. 125/1991, dell'art. 57 del D. Lgs. n. 165/2001 e s.m.i. e al D. Lgs. n. 198/2006, che garantiscono pari opportunità tra uomini e donne per l'accesso al lavoro;

4) dell'art. 20 della legge 104/92 sulla richiesta di ausili e di eventuali tempi aggiuntivi per le prove selettive da parte dei candidati portatori di handicap;

5) dell'art. 2, comma 9, della Legge n. 191/98;

6) del D. Lgs. 165/2001 e s.m. e i.;

7) del D.P.R. n. 487 del 09/05/1994 e s.m.i.;

8) della L. n. 145/2018 e s.m.i. Sarà garantita, la riserva ai sensi degli artt. 678 e 1014 del D. Lgs. n. 66/2010 nei limiti delle percentuali ivi previste, per i volontari delle Forze Armate, nonché le altre riserve di legge sempre nei limiti percentuali previsti dalle norme di riferimento.

L'assunzione in servizio resta, in ogni caso, subordinata:

• all'esito positivo del procedimento concorsuale;

• al rispetto delle disposizioni e/o limitazioni di legge (nazionale e regionale) in materia di assunzione del personale in vigore alla conclusione del procedimento, nonché al reperimento delle risorse finanziarie necessarie;

Il trattamento giuridico ed economico è regolato e stabilito dalle norme legislative e contrattuali per il personale della Dirigenza dell'Area Sanità vigenti al momento della sottoscrizione del contratto individuale di lavoro.

ASL Foggia
PugliaSalute

Il rapporto di lavoro, conseguente al presente bando, è disciplinato dal CCNL dell'Area Sanità, è a tempo pieno ed è, quindi, incompatibile con qualsiasi altro rapporto o incarico, sia pubblico che privato, anche se di natura convenzionale, fatto salvo quanto diversamente disciplinato da norme specifiche applicabili.

Ai sensi e per gli effetti del D.Lgs n. 196/2003 e s.m.i. e del Regolamento europeo n. 679/2016, l'Azienda è autorizzata al trattamento dei dati personali dei concorrenti, finalizzato agli adempimenti connessi alla presente procedura.

Ai sensi di quanto disposto dall'art. 35, coma 5bis, del D.Lg.s n. 165/2001 e s.m.i., **i vincitori del presente concorso devono permanere nella sede di prima destinazione per un periodo non inferiore a cinque anni. La presente disposizione costituisce norma non derogabile dai contratti collettivi.**

ART. 1 REQUISITI DI AMMISSIONE

REQUISITI GENERALI

Possono partecipare al suddetto concorso coloro che possiedono i seguenti requisiti generali:

1) essere cittadini italiani o equiparati ai fini dell'accesso al pubblico impiego.

Sono equiparati ai cittadini italiani, ai sensi dell'art. 38 del D. Lgs. n. 165/2001 s.m.i.:

- gli italiani non appartenenti alla Repubblica;
- i cittadini degli Stati membri dell'Unione Europea e i loro familiari non aventi la cittadinanza di uno Stato membro che siano titolari del diritto di soggiorno o del diritto di soggiorno permanente;
- i cittadini di Paesi terzi che siano titolari di permesso di soggiorno UE per soggiornanti di lungo periodo o che siano titolari di status di rifugiato ovvero dello status di protezione sussidiaria.

I cittadini europei o extracomunitari devono possedere i seguenti requisiti:

- godimento dei diritti civili e politici anche negli Stati di appartenenza o provenienza;
- possesso, fatta eccezione della titolarità della cittadinanza italiana, di tutti gli altri requisiti previsti per i cittadini della Repubblica;
- adeguata conoscenza della lingua italiana.

2) Idoneità fisica all'impiego: l'accertamento dell'idoneità fisica all'impiego è effettuato, a cura dell'ASL Foggia, prima dell'immissione in servizio. Se l'accertamento sanitario risulterà negativo o con limitazioni, o nel caso in cui l'interessato non si presenterà alla visita medica senza giustificato motivo, non si darà corso all'assunzione;

3) Essere in regola con le leggi sugli obblighi militari;

ASL Foggia
PugliaSalute

4) Godimento dei diritti politici. Non possono accedere agli impieghi coloro che siano esclusi dall'elettorato attivo e coloro che siano stati destituiti o dispensati dall'impiego presso Pubbliche Amministrazioni per aver conseguito l'impiego stesso mediante la produzione di documenti falsi o viziati da invalidità non sanabile.

5) Non avere riportato condanne penali che impediscano, ai sensi delle vigenti disposizioni in materia, la costituzione di rapporto di impiego con la Pubblica Amministrazione;

6) Non essere stati destituiti o dispensati dall'impiego presso una pubblica amministrazione per persistente insufficiente rendimento, ovvero non essere stati dichiarati decaduti dall'impiego.

7) Non essere in godimento del trattamento di quiescenza.

REQUISITI SPECIFICI DI AMMISSIONE

Ai sensi dell'art. 24 del D.P.R. 10/02/1997 n. 483, i requisiti specifici di ammissione sono i seguenti:

1) Laurea in Medicina e Chirurgia;

2) Specializzazione nella disciplina di **Pediatria**, in disciplina equipollente, ex D.M. 30 gennaio 1998 e s.m.i...

Ai sensi dell'art. 56, comma 2, del D.P.R. 10/12/1997, n. 483, il personale in servizio di ruolo alla data di entrata in vigore del citato decreto è esentato dal requisito della specializzazione nella disciplina relativa al posto di ruolo già ricoperto alla predetta data per la partecipazione ai concorsi presso le AA.SS.LL. e le AA.OO. diverse da quella di appartenenza; in tale ipotesi il candidato dovrà autocertificare la condizione di cui innanzi ai sensi del D.P.R. n. 445/2000.

3) Iscrizione all'albo del relativo ordine professionale attestata da autocertificazione che conterrà data, numero e luogo di iscrizione. L'iscrizione al corrispondente Albo professionale di uno dei paesi dell'Unione Europea consente la partecipazione al concorso, fermo restando l'obbligo dell'iscrizione all'Albo in Italia prima dell'assunzione in servizio;

4) Ai sensi e per gli effetti dell'art. 1, co. 547 e 548 della L. n. 145/2018 e s.m.i. sono ammessi alla presente procedura i medici regolarmente iscritti a partire **dal terzo anno del corso di formazione specialistica richiesta o equipollente o affine che abbiano le specifiche competenze richieste dal presente bando**; gli stessi saranno collocati, all'esito positivo, in graduatoria separata. L'eventuale assunzione a tempo indeterminato di detti medici, risultati idonei ed utilmente collocati nella relativa graduatoria separata di medici specializzandi, è subordinata al conseguimento del titolo di specializzazione e all'esaurimento della graduatoria dei medici specialisti alla data di scadenza del bando.

ASL Foggia
PugliaSalute

Ai sensi dell'art. 49 e 50 del D.P.R. 31/08/1999, n.394 e s.m.i., i titoli accademici di studio conseguiti all'estero, devono essere corredati dal decreto di riconoscimento rilasciato dal Ministero della Salute Italiano ed il candidato deve risultare abilitato ad esercitare in Italia la professione di medico-chirurgo.

La partecipazione al concorso non è soggetta a limiti di età, ex L. n. 127/97, fermi restando quelli previsti per il collocamento a riposo.

I requisiti generali e specifici devono essere posseduti alla data di scadenza del termine stabilito dal presente bando per la presentazione delle domande di ammissione al concorso.

ART. 2 MODALITÀ E TERMINE DI PRESENTAZIONE DELLE DOMANDE

Il candidato deve presentare la domanda di partecipazione utilizzando, esclusivamente, la piattaforma online disponibile all'indirizzo **https://servizi.aslfg.it/.**

La procedura di compilazione della domanda deve essere effettuata, a pena di esclusione, entro e non oltre le ore 23.59 del 30° giorno successivo alla pubblicazione dell'estratto del presente Avviso sulla Gazzetta Ufficiale della Repubblica Italiana – 4 serie speciale – concorsi ed esami.

Qualora detto giorno sia festivo il termine è prorogato al primo giorno successivo non festivo.

NON sono ammesse modalità di presentazione delle domande diverse da quella indicata, a pena di non ammissione.

Il sistema informatico permetterà l'accesso alla piattaforma informatica sino alle ore 23:59 del giorno previsto per la scadenza.

Scaduto il predetto termine utile per la presentazione della domanda di partecipazione il sistema non permetterà più l'accesso alla procedura e non saranno ammesse regolarizzazioni, sotto qualsiasi forma, delle domande già inoltrate.

L'omessa compilazione dei campi contrassegnati quali obbligatori comporta l'impossibilita di effettuare la registrazione e il successivo invio della domanda.

L'eventuale riserva di invio successivo di documenti o titoli è priva di effetti e i documenti o i titoli, inviati successivamente alla scadenza del termine, non saranno presi in considerazione.

Detto termine di scadenza è perentorio e non si terrà conto delle domande che perverranno, qualunque ne sia la causa, dopo la chiusura del concorso. Il mancato rispetto, da parte dei candidati, del termine sopra indicato per la presentazione delle domande comporterà la non ammissione al presente bando di concorso pubblico.

Le istanze già pervenute a che perverranno prima della pubblicazione del presente bando sul sito web aziendale ASL FG- Albo Pretorio Concorsi e Avvisi, non saranno prese in considerazione e saranno archiviate senza alcuna comunicazione ulteriore agli interessati, in quanto il presente bando costituisce a tutti gli effetti notifica nei confronti degli interessati.

Per la partecipazione al concorso dovrà essere effettuato un versamento, non rimborsabile, di un contributo pari ad €.10,00, da effettuarsi entro i termini di scadenza del bando ed esclusivamente mediante bonifico

bancario intestato ASL Foggia – Servizio Tesoreria – Banca Popolare di Milano – **IBAN: IT 84 I 05034 15703 000000014001**. Il versamento deve riportare nella causale la dicitura come di seguito indicato:

Concorso Dirigente Medico PEDIATRIA

Il contributo dovrà essere versato entro e non oltre i termini di scadenza del presente bando, pena esclusione dalla predetta procedura.

ART. 3 MODALITA' DI COMPILAZIONE DELLA DOMANDA

La partecipazione al presente Concorso Pubblico avviene esclusivamente mediante compilazione del modulo di domanda on-line, secondo le modalità di seguito riportate ed è da intendersi tassativa, pertanto non sono ammesse altre modalità di produzione o invio della domanda di partecipazione al concorso pubblico, **pena l'esclusione dallo stesso**.

Per la compilazione della domanda i candidati devono effettuare le seguenti operazioni:

- **a)** Collegarsi al sito https**://servizi.aslfg.it/;**
- **b)** All'interno della sezione cliccare sul link **CONCORSI ON LINE** e selezionare la procedura selettiva alla quale si intende partecipare;
- **c)** Accedere tramite SPID;
- **d)** Compilare la domanda seguendo i campi obbligatori;
- **e)** Allegare i documenti richiesti in formato pdf e leggibili;
- **f)** Inoltrare la domanda;

ART. 4 DICHIARAZIONI DA FORMULARE NELLA DOMANDA DI PARTECIPAZIONE

ASL Foggia
PugliaSalute

Nella domanda di partecipazione on-line gli aspiranti sono tenuti a dichiarare, sotto la propria responsabilità, ai sensi degli artt. 46 e 47 del D.P.R. 28/12/2000, n. 445 e consapevoli delle sanzioni penali per le ipotesi di dichiarazioni mendaci previste dall'art. 76 del citato D.P.R., **a pena di esclusione**:

a) cognome e nome;

b) luogo e data di nascita e residenza;

c) indirizzo di posta elettronica certificata alla quale questa amministrazione invierà ogni comunicazione finalizzata all'assunzione;

d) numero di un documento di identità in corso di validità;

e) codice fiscale;

f) essere cittadini di uno degli Stati membri dell'Unione Europea, o loro familiari non aventi la cittadinanza di uno Stato membro che siano titolari del diritto di soggiorno o del diritto di soggiorno permanente, ovvero

cittadini di Paesi terzi che siano titolari del permesso di soggiorno UE per soggiornanti di lungo periodo o che siano titolari dello status di rifugiato o di protezione sussidiaria (art. 38 D.Lgs. 165/2001 e s.m.i.);

g) titolo di studio richiesto dal presente bando (Requisiti specifici di ammissione);

h) l'indicazione del corso di specializzazione, della durata legale del relativo corso, della data di iscrizione e dell'Università presso la quale il candidato ha frequentato o frequenta il corso medesimo;

i) di essere in possesso della specializzazione, specificando la data di conseguimento della stessa e se è stata conseguita ai sensi dei Decreti Legislativi n. 257/91 o n. 368/99 e s.m.i., ai fini della loro corretta valutazione come per legge. Si precisa che qualora la dichiarazione non contenga tale specificazione non si potrà procedere all'assegnazione del relativo punteggio (tale dichiarazione deve essere resa soltanto in caso di candidato già in possesso della specializzazione);

j) l'anno di iscrizione del corso di specializzazione richiesta dal presente bando (Requisiti specifici di ammissione). Tale dichiarazione deve essere resa soltanto dal candidato non ancora specializzato;

k) gli estremi dell'eventuale provvedimento di riconoscimento del titolo di studio e/o specializzazione conseguito all'estero, necessario all'ammissione;

l) iscrizione all'albo del relativo ordine professionale richiesta dal presente bando (Requisiti specifici di ammissione);

m) il possesso di eventuali titoli da sottoporre a valutazione tra quelli indicati nel presente bando all'art. 8;

n) l'indicazione della titolarità della riserva ai sensi degli artt. 678 e 1014 del D. Lgs. n. 66/2010;

o) eventuali riserve di legge, con indicazione del relativo riferimento normativo;

p) di non essere stati esclusi dall'elettorato politico attivo e destituiti o dispensati dall'impiego presso una pubblica amministrazione e licenziati per persistente insufficiente rendimento o per aver conseguito l'impiego mediante la produzione di documenti falsi e comunque con mezzi fraudolenti;

q) l'assenza di condanne penali, provvedimenti di interdizione o misure restrittive; in caso positivo devono essere dichiarate le condanne penali riportate e i provvedimenti di interdizione o le misure restrittive applicate;

r) di essere in posizione regolare nei confronti dell'obbligo di leva e di quelli relativi al servizio militare volontario (per i candidati cittadini italiani di sesso maschile nati entro il 31/12/1985);

s) i titoli, eventualmente posseduti, che danno diritto a fruire della preferenza, a parità di merito, con altri concorrenti;

t) l'eventuale condizione di portatore di handicap, il tipo di ausilio per gli esami e i tempi necessari aggiuntivi (quanto dichiarato dovrà risultare da apposita certificazione, rilasciata dal servizio sanitario nazionale ex lege n. 104/92, che il candidato dovrà documentare su richiesta dell'Amministrazione unitamente

all'autorizzazione al trattamento dei dati sensibili da parte della ASL Foggia. Detta dichiarazione dovrà contenere esplicito riferimento alle limitazioni che lo stato di disabilità determina in funzione delle procedure selettive);

u) di aver preso visione del presente bando di concorso pubblico e di sottostare a tutte le condizioni in esso stabilite;

v) di accettare che le comunicazioni inerenti all'espletamento della procedura di concorso saranno effettuate esclusivamente tramite pubblicazione sul sito Aziendale della ASL Foggia consultabile all'indirizzo https://www.sanita.puglia.it/web/asl-foggia/albo-pretorio sezione **concorsi e avvisi**;

z) di autorizzare l'ASL Foggia al trattamento e utilizzo dei dati personali di cui alla normativa nazionale e comunitaria in materia, per l'espletamento delle procedure concorsuali nonché per la gestione del rapporto di lavoro;

aa) di esprimere il consenso, secondo le disposizioni vigenti in materia, al trattamento dei dati personali finalizzato all'eventuale esercizio del diritto di accesso da parte degli aventi diritto;

bb) di autorizzare la pubblicazione del proprio nominativo sul sito internet dell'ASL Foggia per tutte le comunicazioni inerenti il concorso pubblico;

cc) di accettare che le modalità di convocazione finalizzate all'assunzione saranno effettuate a mezzo PEC all'indirizzo di posta elettronica certificata dichiarata dal candidato nella domanda. Si precisa che

ASL Foggia
PugliaSalute

l'amministrazione non si assume alcuna responsabilità in merito alla mancata ricezione e/o lettura delle comunicazioni e/o convocazioni inerenti all'assunzione inviate all'indirizzo di posta elettronica certificata dichiarata nella domanda;

dd) di aver effettuato il versamento del contributo pari a 10,00 euro (dieci/00 euro), non rimborsabili esclusivamente mediante bonifico bancario intestato a: ASL Foggia – Servizio Tesoreria – Banca Popolare di Milano – **IBAN: IT 84 I 05034 15703 000000014001**, indicando come causale del versamento quanto riportato nel precedente articolo. Il contributo di concorso dovrà essere versato entro i termini di scadenza del presente bando, **pena esclusione dalla predetta procedura**, indicando nel form di domanda on-line: nome intestatario, data di esecuzione, istituto di credito e numero di CRO.

La concessione e l'assegnazione di ausili e/o tempi aggiuntivi sarà determinata a insindacabile giudizio della commissione esaminatrice integrata dal Medico competente aziendale, sulla scorta della documentazione esibita e sulla base dell'esame obiettivo di ogni specifico caso. Il mancato riscontro - entro i termini indicati nella richiesta - della documentazione attestante la disabilità dichiarata non consentirà all'ASL Foggia di fornire l'assistenza richiesta.

Qualora il controllo accerti la falsità del contenuto delle dichiarazioni, il candidato sarà escluso dalla selezione, ferme restando le sanzioni penali previste dall'art. 76 del DPR n. 445/2000 e s.m.i.

Nella domanda di partecipazione gli aspiranti devono dichiarare anche i titoli posseduti, ai sensi degli artt. 46 e 47 del D.P.R. 28/12/2000, n. 445, in conformità alle prescrizioni contenute nel presente bando ed entro il termine di scadenza previsto dallo stesso. I titoli posseduti dovranno essere indicati in modo esaustivo.

I cittadini europei o extracomunitari devono inoltre dichiarare, **a pena di esclusione**:

• di avere adeguata conoscenza della lingua italiana;

• di essere in possesso di titolo di studio riconosciuto in Italia.

Ogni variazione dell'indirizzo di posta elettronica certificata, dovrà essere effettuata, con specifico riferimento al concorso de quo, tramite PEC all'indirizzo: areapersonalefoggia@mailcert.aslfg.it**.**

L'Amministrazione non assume alcuna responsabilità per la dispersione di comunicazioni dipendenti da inesatte indicazioni dell'indirizzo PEC da parte del concorrente, oppure la mancata o tardiva comunicazione del cambiamento dell'indirizzo PEC medesimo indicato nella domanda, né per eventuali disguidi imputabili a fatto di terzi, al caso fortuito o a forza maggiore.

Si considerano prodotti in tempo utile i documenti autocertificati nella formulazione della domanda on-line, regolarmente dichiarati entro il termine di scadenza del bando stesso. A tal fine fa fede la data di trasmissione della domanda on-line.

ASL Foggia
PugliaSalute

ART. 5 DOCUMENTI DA ALLEGARE ALLA DOMANDA

Il candidato dovrà proseguire con la compilazione delle ulteriori pagine e campi di cui si compone il format. **Si sottolinea che tutte le informazioni richieste (requisiti specifici di ammissione, titoli di carriera ed esperienze professionali e formative ed ogni altro titolo da valutare), dovranno essere indicate in modo preciso ed esaustivo in quanto si tratta di dati sui quali verrà effettuata la verifica del possesso dei requisiti per la partecipazione al concorso, nonché la valutazione dei titoli.**

Si tratta, comunque, di dichiarazioni rese sotto la propria personale responsabilità dal candidato ai sensi degli artt. 46 e 47 del D.P.R. 28.12.2000, n. 445 e in caso di dichiarazioni mendaci, lo stesso incorre nelle sanzioni penali di cui all'art. 76 DPR 445/2000, oltre alla decadenza dei benefici eventualmente conseguiti sulla base delle dichiarazioni non veritiere.

L'Amministrazione è tenuta ad effettuare gli idonei controlli previsti dall'art. 71 D.P.R. 445/2000 e s.m.i., anche a campione ed in tutti i casi in cui sorgano fondati dubbi, sulla veridicità delle dichiarazioni sostitutive ed a trasmetterne le risultanze all'Autorità competente. In caso di non veridicità delle dichiarazioni, si determineranno l'esclusione dalla procedura, la decadenza dagli eventuali benefici conseguiti, nonché la trasmissione degli atti alle competenti Autorità Giudiziaria, ai Collegi/Ordini, alle Amministrazioni di appartenenza.

I rapporti di lavoro in corso possono essere autocertificati limitatamente alla data in cui viene compilata la domanda: quindi, **in caso di servizi ancora in corso, nel campo corrispondente alla data di fine rapporto il candidato deve inserire la data di compilazione della domanda.**

Le pubblicazioni devono essere dichiarate nella domanda ed allegate necessariamente alla stessa. Le stesse dovranno essere edite a stampa o in dattiloscritto provvisto di documento attestante l'accettazione per la stampa da parte della casa editrice. **Non si procederà alla valutazione delle pubblicazioni non allegate**.

Nei casi suddetti effettuare la scansione dei documenti e l'upload (allegandoli seguendo le indicazioni fornite dalla procedura on line, ponendo attenzione alla dimensione massima richiesta nel format).

Attenzione, non verranno presi in considerazione eventuali documenti allegati diversi da quelli specificatamente richiesti.

Non saranno oggetto di valutazione da parte della commissione esaminatrice le dichiarazioni sostitutive rese in modo non corretto od incomplete. Non verranno prese in considerazione eventuali documentazioni o integrazioni inviate (anche successivamente) con modalità diverse da quelle previste dal presente bando (anche se inviate tramite raccomandata o tramite PEC).

ASL Foggia
PugliaSalute

ART. 6 CAUSE DI IRRICEVIBILITA', NON AMMISSIONE ED ESCLUSIONE

Ai sensi dell'art. 4 del D.P.R. 10/12/97 n. 483, l'esclusione del candidato dal concorso è deliberata dal Direttore Generale con provvedimento motivato da pubblicare sul sito web aziendale https://www.sanita.puglia.it/web/asl-foggia/albo-pretorio sezione **concorsi e avvisi** entro 30 giorni dalla esecutività della relativa decisione.

Costituisce **motivo di irricevibilità**:

♣ l'invio della domanda in forma e/o con modalità diverse da quelle previste dal presente bando;

♣ l'invio della domanda al di fuori del termine previsto dal presente bando.

Costituisce **motivo di non ammissione** il mancato possesso di uno o più requisiti sia generali che specifici richiesti per l'ammissione.

Costituisce **motivo di esclusione:**

♣ mancata presentazione nel giorno, ora e sede stabiliti per sostenere le prove d'esame;

♣ violazione delle misure richieste per la tutela della salute pubblica;

♣ mancato superamento delle prove previste dal presente bando;

♣ accertamento di dichiarazioni non veritiere rese dal candidato;

♣ mancato versamento entro il termine di scadenza del contributo di partecipazione al concorso;

Per i cittadini europei o extracomunitari costituisce motivi di esclusione:

♣ non aver dichiarato nella domanda di avere adeguata conoscenza della lingua italiana;

♣ non aver dichiarato nella domanda di essere in possesso di titolo di studio riconosciuto in Italia.

ART. 7 AMMISSIONE DEI CANDIDATI

Saranno ammessi al concorso, con riserva di accertamento dei requisiti di accesso alla procedura, tutti i candidati la cui domanda di partecipazione è pervenuta entro i termini e con le modalità previste dal presente bando.

La ASL Foggia potrà disporre con provvedimento motivato, in qualsiasi momento, l'esclusione dei candidati dal concorso per difetto o mancanza dei prescritti requisiti rilevati dall'autodichiarazione. L'Amministrazione effettuerà, anche a campione, verifiche e controlli sulla veridicità del contenuto delle dichiarazioni sostitutive ricevute. In caso di dichiarazioni non veritiere, oltre alla decadenza dell'interessato

dalla procedura concorsuale nonché da qualsiasi beneficio conseguito, gli atti saranno trasmessi all'Autorità Giudiziaria competente.

L'ammissione e l'esclusione dei candidati sarà effettuata esclusivamente con avviso pubblicato sul sito istituzionale https://www.sanita.puglia.it/web/asl-foggia/albo-pretorio sezione **concorsi e avvisi.**

Tale forma di pubblicità costituirà notifica ad ogni effetto di legge e non sarà data pertanto ulteriore comunicazione in merito ai singoli candidati.

ART. 8 COMMISSIONE ESAMINATRICE

La Commissione esaminatrice del presente concorso sarà nominata con deliberazione del Direttore Generale, dopo la scadenza del bando di concorso, nel rispetto delle composizioni e procedure previste dal D.P.R. n. 483/97, nonché di quanto disposto dall'art. 35 bis del D.Lgs. n. 165/2001 in materia di prevenzione del fenomeno della corruzione nella formazione delle Commissioni.

Il sorteggio dei componenti della commissione esaminatrice, verrà effettuato presso la sede legale dell'Azienda, via Protano 71121 – Foggia, secondo il calendario pubblicato sul Bollettino Ufficiale della Regione Puglia, nel rispetto delle indicazioni di cui agli artt. 6 e 25 del DPR 483/1997 e comunque previo avviso pubblicato sul sito https://www.sanita.puglia.it/web/asl-foggia/albo-pretorio sezione **Concorsi e Avvisi.**

In caso di giorno festivo sarà effettuato nello stesso luogo ed alla stessa ora del primo giorno successivo non festivo. In caso di ulteriori sorteggi per la sostituzione di eventuali altri componenti di nomina aziendale, i sorteggi avverranno presso la sede legale dell'Azienda Asl Foggia, via Protano 71121 – Foggia, previo avviso pubblicato sul sito https://www.sanita.puglia.it/web/asl-foggia/albo-pretorio sezione **concorsi e avvisi.**

Le funzioni di Segretario sono svolte da un Funzionario dell'U.O. Concorsi e Assunzioni.

ART. 9 PROVE DI ESAME E VALUTAZIONE TITOLI

Ai sensi dell'art. 26 del D.P.R. 10/12/1997 n. 483 le prove di esame relative al concorso di cui al presente bando sono le seguenti:

a. **Prova scritta**: relazione su caso clinico simulato o su argomenti inerenti alla disciplina messa a concorso o soluzione di una serie di quesiti a risposta sintetica inerenti alla disciplina stessa.

ASL Foggia
PugliaSalute

Il superamento della prova scritta è subordinato al raggiungimento di una valutazione di sufficienza, espressa in termini numerici di almeno **21/30**.

b. **Prova pratica**: su tecniche e manualità peculiari della disciplina messa a concorso; la prova pratica deve, comunque, essere anche illustrata schematicamente per iscritto.

Il superamento della prova pratica è subordinato al raggiungimento di una valutazione di sufficienza, espressa in termini numerici di almeno **21/30**.

c. **Prova orale**: sulle materie inerenti alla disciplina a concorso nonché sui compiti connessi alla funzione da conferire;

Il superamento della prova orale è subordinato al raggiungimento di una valutazione di sufficienza, espressa in termini numerici di almeno **14/20**.

Ai sensi dell'art. 27 del D.P.R. 10/12/1997 n. 483 la commissione dispone, complessivamente, di 100 punti così ripartiti:

a) 20 punti per i titoli;

b) 80 punti per le prove di esame.

I punti per le prove di esame sono così ripartiti:

a) 30 punti per la prova scritta;

b) 30 punti per la prova pratica;

c) 20 punti per la prova orale.

I punti per la valutazione dei titoli sono così ripartiti:

a) titoli di carriera, punti 10;

b) titoli accademici e di studio, punti 3;

c) pubblicazioni e i titoli scientifici, punti 3;

d) curriculum formativo e professionale, punti 4.

I titoli valutabili ed i relativi punteggi sono quelli previsti dagli artt. 11, 20, 21, 22, 23 e 27, commi 4-5-6-7, del D.P.R. n. 483/97.

I titoli posseduti dagli aspiranti saranno valutati **secondo gli ELEMENTI DI VALUTAZIONE allegati al presente bando, come parte integrante dello stesso**, nonché nel rispetto del citato DPR n. 483/97.

La valutazione dei titoli sarà effettuata dopo la prova scritta, per i soli candidati presenti alla stessa, e, comunque, prima della correzione dei relativi elaborati. Il risultato di tale valutazione sarà reso noto agli interessati prima dell'effettuazione della prova orale. L'amministrazione si riserva la facoltà di richiedere ai candidati, in qualsiasi momento, la presentazione della documentazione probante i titoli dichiarati con la domanda on-line.

La valutazione dei titoli è effettuata dalla commissione esaminatrice sulla base dei titoli dichiarati dai candidati nella domanda di ammissione al concorso. I titoli di cui il candidato chiede la valutazione devono essere posseduti alla data di scadenza del termine di presentazione della domanda di cui al presente bando. Sono valutabili solo i titoli completi di tutte le informazioni necessarie per la valutazione.

Per quanto concerne lo svolgimento delle prove si applicano le disposizioni previste dal D.P.R. n. 483/97.

La Commissione potrà stabilire che la prova scritta e la prova pratica possano svolgersi con l'ausilio di apparecchiature informatiche. In tal caso i candidati ammessi a sostenere la prova scritta e la prova pratica avranno a disposizione una postazione informatica. Al termine del tempo previsto per ciascuna prova, il sistema interromperà la procedura ed acquisirà definitivamente le risposte fornite dal candidato sino a quel momento, fermo restando che fino all'acquisizione definitiva il candidato potrà correggere le risposte già date.

In ogni caso e indipendentemente dalla modalità di espletamento prescelte, durante la prova i candidati non possono introdurre nella sede di esame carta da scrivere, pubblicazioni, raccolte normative, vocabolari, testi, appunti di qualsiasi natura e telefoni cellulari o altri dispositivi idonei alla memorizzazione o trasmissione dati o allo svolgimento di calcoli matematici. I candidati non possono, durante la prova, comunicare tra loro. In caso di violazione di tali disposizioni la commissione esaminatrice o il comitato di vigilanza dispone l'immediata esclusione dal concorso.

ART. 10 CONVOCAZIONE DEI CANDIDATI

Ai candidati ammessi a sostenere le prove di esame, l'Azienda provvederà a comunicare il diario delle prove, nonché la sede di espletamento esclusivamente mediante avvisi pubblicati nella **sezione concorsi e avvisi** del sito internet istituzionale https://www.sanita.puglia.it/web/asl-foggia/albo-pretorio con un preavviso di almeno 15 giorni (quindici) dall'inizio della prova scritta e della prova pratica e di almeno 20 giorni (venti) dall'inizio della prova orale.

Tale forma di pubblicità costituirà notifica ad ogni effetto di legge e non sarà data, pertanto, ulteriore comunicazione in merito ai singoli candidati.

I candidati devono presentarsi puntualmente nella sede, nel giorno e nell'ora stabilita, muniti di:

- di un valido documento di riconoscimento;
- codice fiscale;
- copia della ricevuta di versamento del contributo per la partecipazione alla procedura di che trattasi;

- eventuale altra documentazione richiesta ai candidati unitamente alla comunicazione del diario delle prove.

Solo per i non cittadini italiani, oltre alla documentazione innanzi citata, è necessario portare anche documentazione attestante il possesso dello status di equiparato ai fini dell'accesso al pubblico impiego (art. 38 D.lgs. 165/2001 e s.m. e i.).

È escluso il rinvio a documenti già presentati dal candidato presso l'ASL Foggia in occasione di altre procedure concorsuali.

L'assenza dalla sede di svolgimento delle prove nella data e nell'ora stabilita, per qualsiasi causa, ancorché dovuta a forza maggiore, comporta l'esclusione dalla procedura. Ogni comunicazione concernente la prova, compreso il calendario ed il relativo esito, sarà effettuata attraverso pubblicazione sul sito aziendale

https://www.sanita.puglia.it/web/asl-foggia/albo-pretorio sezione **Concorsi e Avvisi**. Sullo stesso sito saranno pubblicate eventuali indicazioni specifiche in ordine alla prova, definite dalle commissioni esaminatrici.

ART. 11 GRADUATORIA

La Commissione Esaminatrice, sulla base della valutazione dei titoli e dei voti attribuiti nelle prove di esame, formulerà:

• una graduatoria di candidati specializzati, secondo l'ordine dei punteggi ottenuti da ciascun candidato, con l'osservanza, a parità di punti, delle preferenze previste dall'art. 5 del DPR 487/94 e successive modificazioni ed integrazioni;

• una graduatoria separata di candidati specializzandi idonei in cui rientrano i medici regolarmente iscritti a partire dal terzo anno del relativo corso di specializzazione nella disciplina messa a concorso ed equipollenti.

Sono dichiarati vincitori, nei limiti dei posti complessivamente messi a concorso e tenuto conto delle riserve di legge di cui agli artt. 678 e 1014 del D.Lgs. n. 66/2010, nonché delle altre riserve di legge, i candidati utilmente collocati nella graduatoria dei candidati specializzati, secondo l'ordine delle posizioni derivante dall'attribuzione del punteggio complessivo riportato da ciascuno di essi, fino all'integrale copertura dei posti messi a concorso.

Nel caso i partecipanti aventi titolo alle riserve di legge non superino le prove concorsuali, questa Azienda provvederà a dichiarare vincitori del presente concorso i candidati inseriti nella graduatoria degli

specializzati, secondo l'ordine delle posizioni derivante dall'attribuzione del punteggio complessivo riportato da ciascuno dei candidati, fino all'integrale copertura dei posti messi a concorso.

In caso di mancanza di titoli preferenziali, a parità di punteggio, sarà preferito il candidato più giovane di età, come previsto dall'art. 2, comma 9 della Legge n. 191/98.

È escluso dalla graduatoria il candidato che non abbia conseguito, in tutte le prove di esame, la prevista valutazione di sufficienza di cui all'art. 14 del D.P.R. 483/97.

L'eventuale assunzione a tempo indeterminato dei medici risultati idonei e utilmente collocati nella citata graduatoria separata di medici specializzandi, è subordinata al conseguimento del titolo di specializzazione e all'esaurimento della graduatoria dei medici già specialisti alla data di scadenza del bando, ai sensi dell'art. 1, co. 547 e 548 della L. n. 145 del 30 dicembre 2018 e s.m.i.

Tenuto conto delle diverse date di conseguimento del titolo di specializzazione ed al fine di garantire il rispetto del diritto di convocazione secondo l'ordine di posizione in graduatoria, per eventuali ed ulteriori scorrimenti la graduatoria medesima sarà ripercorsa ogni volta partendo dal primo classificato e secondo l'ordine della stessa, attribuendo l'incarico al candidato che medio tempore abbia conseguito il relativo titolo di specializzazione, fatte salve eventuali diverse disposizioni normative che dovessero intervenire durante il periodo di vigenza della graduatoria di riferimento.

Il Direttore Generale dell'ASL, riconosciuta la regolarità degli atti del concorso, li approva unitamente alle graduatorie e nomina i vincitori, tenuto conto di quanto disposto dalla L. n. 68/99, o da altre disposizioni di legge in vigore che prevedono riserve di posti in favore di particolari categorie di cittadini.

La graduatoria dei vincitori sarà pubblicata nel B.U.R.P., nonché sul sito ufficiale dell'Azienda e sarà utilizzata con le modalità e nei limiti temporali imposte dalle Leggi vigenti in materia.

Le graduatorie finali degli idonei costituiranno anche graduatorie per assunzioni a tempo determinato nello stesso profilo professionale per la disciplina a concorso.

La pubblicazione della deliberazione di approvazione della graduatoria di merito sul sito web aziendale https://www.sanita.puglia.it/web/asl-foggia/albo-pretorio sezione **Concorsi e Avvisi** sarà considerata quale notifica ufficiale a tutti i partecipanti.

ART. 12 IMMISSIONE IN SERVIZIO DEI VINCITORI

I candidati dichiarati vincitori del concorso saranno invitati, a mezzo posta elettronica certificata, all'indirizzo indicato dagli stessi, a prendere servizio **entro i termini stabiliti dall'Azienda - pena la non stipulazione del contratto individuale di lavoro**. Le comunicazioni saranno inviate all'indirizzo dichiarato

ASL Foggia
PugliaSalute

nella domanda di partecipazione. Si ribadisce pertanto la necessità che i candidati provvedano a rettificare i propri recapiti. Ogni variazione dei predetti recapiti, dovrà essere comunicata a mezzo PEC all'indirizzo di protocollo **areapersonalefoggia@mailcert.aslfg.it**, indicando con esattezza la procedura concorsuale a cui si riferisce.

L'Amministrazione non si assume alcuna responsabilità per la dispersione di comunicazioni dipendenti da inesatte indicazioni del recapito da parte del concorrente, oppure la mancata o tardiva comunicazione del cambiamento dell'indirizzo PEC indicato nella domanda, né per eventuali disguidi postali o telegrafici o comunque imputabili a fatto di terzi, al caso fortuito o a forza maggiore.

L'accertamento della idoneità alla mansione specifica, sarà effettuato a cura dell'Azienda ASL Foggia prima dell'immissione in servizio.

È ritenuto in possesso dei requisiti per l'assunzione in relazione alla mansione specifica oggetto del presente concorso, il candidato giudicato dal Medico Competente in fase di visita medica preventiva preassuntiva:

• Idoneo alla mansione specifica;

• Idoneo parzialmente alla mansione specifica con prescrizioni;

• Idoneo parzialmente in modo temporaneo alla mansione specifica con limitazioni;

• Inidoneo temporaneo alla mansione specifica.

Non è ritenuto in possesso dei requisiti per l'assunzione in relazione alla mansione specifica oggetto del concorso, il candidato giudicato dal Medico Competente in fase di visita preventiva preassuntiva:

• Idoneo parzialmente in modo permanente alla mansione specifica con limitazioni;

• Inidoneo permanente alla mansione specifica.

Nel caso in cui l'interessato non si presentasse alla visita medica senza giustificato motivo, non si darà corso all'assunzione. L'accertamento del mancato possesso dei requisiti pregiudica l'assunzione e/o la prosecuzione del rapporto di lavoro.

I vincitori del concorso, all'atto della stipula del contratto individuale, devono dichiarare, sotto la propria responsabilità:

- di non avere altri rapporti di impiego pubblico e privato;

- di non trovarsi in nessuna delle situazioni di incompatibilità richiamate dall'art. 53 del D.Lgs. 30/03/2001, n.165;

- l'assenza di conflitto di interesse ex art. 6 bis della L.241/90.

L'ASL Foggia, verificata la sussistenza dei requisiti prescritti, procederà alla stipula del contratto individuale di lavoro nel quale sarà indicata la data di inizio del rapporto di lavoro.

ASL Foggia
PugliaSalute

I vincitori di concorso devono permanere nella sede di prima destinazione per un periodo non inferiore a cinque anni, ai sensi dell'art. 35, co. 5 bis del D.Lgs. n. 165/2001 e s.m.i..

La data di assunzione verrà concordata fra le parti ma, in ogni caso, salvo giustificati e documentati motivi, l'assunzione dovrà avvenire entro i 30 giorni successivi alla comunicazione di assunzione.

Gli effetti economici e giuridici decorrono dalla data di effettiva assunzione in servizio.

L'assunzione è subordinata:

• all'esito degli adempimenti ex art. 34 bis del D.Lgs. n. 165/2001 e s.m.i.;

• all'esito positivo del procedimento concorsuale;

• al rispetto delle disposizioni e/o limitazioni di legge (nazionale e regionale) in materia di assunzione del personale in vigore alla conclusione del procedimento, nonché al reperimento delle risorse finanziarie necessarie.

È in ogni modo condizione risolutiva del contratto, in qualsiasi momento, senza obbligo di preavviso, la presentazione di documenti falsi o viziati da invalidità non sanabile.

La nomina diviene definitiva dopo il compimento, con esito favorevole, del previsto periodo di prova di cui alla vigente normativa contrattuale, fatti salvi i casi di esonero previsti dal CCNL vigente al momento della sottoscrizione del contratto.

ART. 13 NORME FINALI

Per quanto non previsto espressamente dal presente bando, si fa rinvio alle norme contenute nelle fonti normative legislative, regolamentari e contrattuali vigenti in materia, ivi comprese quelle richiamate nel presente bando.

Con la partecipazione al concorso è implicita da parte dei concorrenti l'accettazione, senza riserve, delle prescrizioni contenute nel presente bando e nella normativa legislativa e regolamentare attualmente in vigore, del trattamento normativo ed economico del rapporto di lavoro che sarà costituito con questa Amministrazione, quali risultano disciplinati dai vigenti contratti collettivi nazionali di lavoro.

Il Direttore Generale si riserva, comunque, la facoltà di modificare, prorogare, sospendere o revocare il presente bando, per legittimi ed insindacabili motivi, in relazione a nuove disposizioni di legge, o per comprovate ragioni di pubblico interesse o sopravvenute esigenze organizzative aziendali, senza l'obbligo di comunicarli e senza che i concorrenti possano sollevare eccezioni e/o accampare pretese o diritti di sorta anche in caso di presentazione delle domande, ivi compresa la restituzione della quota versata per la partecipazione alla procedura concorsuale.

ASL Foggia
PugliaSalute

Il presente bando costituisce "*lex specialis*" della procedura concorsuale e, pertanto, la partecipazione alla stessa comporta, implicitamente, l'accettazione, senza riserva alcuna, di tutte le disposizioni ivi contenute.

Per quanto non specificatamente espresso nel presente bando, valgono le disposizioni di legge che disciplinano la materia con particolare riferimento al D.P.R. n. 283/97 e al D.P.R. 487/94 ed al vigente C.C.N.L. della Dirigenza Sanitaria.

Per ottenere informazioni riguardanti il concorso, i requisiti per partecipare e quant'altro non sia legato alla compilazione della domanda, gli aspiranti potranno rivolgersi all'Azienda ASL Foggia - Area Gestione Personale - U.O. Concorsi e Assunzioni - tel. 0881 884 988/623/537/981, dalle **ore 10 alle ore 12 nei giorni di martedì e giovedì** (sarà data risposta esclusivamente alle richieste di informazioni inerenti i requisiti di partecipazione).

Non si potrà compilare la domanda per conto dei candidati ma solo risolvere eventuali problemi tecnici.

Gli aspiranti, inoltre, potranno prendere visione del bando, visitando la sezione "concorsi ed avvisi" del sito https://www.sanita.puglia.it/web/asl-foggia/albo-pretorio sezione **Concorsi e Avvisi.**

Il presente bando sarà pubblicato integralmente nel Bollettino Ufficiale della Regione Puglia e per estratto sulla Gazzetta Ufficiale delle Repubblica Italiana (G.U.) - 4ª serie speciale - e, contestualmente alla pubblicazione sulla G.U., sul sito Internet Aziendale https://www.sanita.puglia.it/web/asl-foggia/albo-pretorio sezione **Concorsi e Avvisi**. Per quanto non previsto dal presente bando, valgono le norme di legge.

ART. 14 TRATTAMENTO DEI DATI PERSONALI

Ai sensi dell'art. 13 del Regolamento Generale sulla Protezione dei Dati (Regolamento UE 2016/679 del Parlamento europeo e del Consiglio del 27 aprile 2016), La informiamo che il trattamento dei dati personali da Lei forniti in sede di partecipazione al presente avviso pubblico, saranno raccolti dall'ASL di Foggia, in qualità di Titolare del trattamento dei dati.

I dati personali dei candidati saranno trattati, attraverso sistemi informatizzati, per le finalità di gestione della selezione e dell'eventuale instaurazione del rapporto di lavoro. I dati saranno trattati esclusivamente dal personale e da collaboratori autorizzati dell'ASL di Foggia e da eventuali terzi designati come responsabili del trattamento. Al di fuori di queste ipotesi, i dati non saranno diffusi, né saranno comunicati a terzi, fatti salvi i casi in cui si renda necessario comunicarli ad altri soggetti coinvolti nell'attività istruttoria e nei casi specificamente previsti dal diritto nazionale o dell'Unione europea. Gli interessati hanno il diritto di ottenere dall'ASL di Foggia, nei casi previsti, l'accesso ai dati personali e la rettifica o la cancellazione

ASL Foggia
PugliaSalute

degli stessi o la limitazione del trattamento che li riguarda o di opporsi al trattamento (artt. 15-22 del Regolamento UE 2016/679). L'apposita istanza è presentata contattando il Titolare del trattamento (ASL di Foggia – Area Risorse Umane – U.O. "Concorsi e Assunzioni" - Via Michele Protano n.13 – 71121- Foggia - email: risorseumane@aslfg.it - Pec: areapersonalefoggia@mailcert.aslfg.it) o il Responsabile della protezione dei dati presso l'ASL di Foggia (email: rpd@aslfg.it - Pec: rpd@mailcert.aslfg.it).

Gli interessati che ritengono che il trattamento dei dati personali a loro riferiti avvenga in violazione di quanto previsto dalla disciplina in materia di protezione dei dati personali hanno il diritto di proporre reclamo al Garante, come previsto dall'art. 77 del Regolamento (UE) 2016/679, o di adire le opportune sedi giudiziarie ai sensi dell'art. art. 79 del Regolamento citato. Per ulteriori informazioni sul trattamento dei dati personali

si rinvia all'informativa dettagliata in allegato al presente bando. Per ulteriori informazioni sul trattamento dei dati personali si rinvia all'informativa privacy per "Bandi di concorso e selezioni pubbliche" resa disponibile nell'apposita sezione "Privacy" del sito internet istituzionale, all'indirizzo https://www.sanita.puglia.it/web/asl-foggia.

Con la partecipazione al presente Avviso Pubblico è implicita da parte dei concorrenti l'accettazione senza riserve delle prescrizioni contenute nel presente bando e nella normativa legislativa e regolamentare attualmente in vigore, del trattamento normativo ed economico del rapporto di lavoro che sarà costituito con questa amministrazione, quali risultano disciplinati dai vigenti contratti collettivi nazionali.

Il Responsabile della Protezione dei Dati (RPD) è raggiungibile al seguente indirizzo: Direzione Generale Asl Foggia - Responsabile della Protezione dei Dati Personali, via Protano, pec: rpd@mailcert.aslfg.it

Antonio Giuseppe Nigri
Direttore Generale

ASL Foggia
PugliaSalute

ELEMENTI DI VALUTAZIONE DEI TITOLI

DIRIGENTE AREA SANITÀ AI SENSI DEL DPR N. 483/97:

I 20 punti per la valutazione dei titoli sono così ripartiti (art. 31, comma 3):

a) 10 punti per i titoli di carriera;

b) 3 punti per i titoli accademici e di studio;

c) 3 punti per le pubblicazioni e i titoli scientifici;

d) 4 punti per il curriculum formativo e professionale.

Titoli di carriera (max 10 punti) - art. 31, comma 4:

1) i periodi di servizio omogeneo sono cumulabili;

2) le frazioni di anno sono valutate in ragione mensile considerando, come mese intero, periodi continuativi di giorni trenta o frazioni superiori a quindici giorni;

3) in caso di servizi contemporanei è valutato quello più favorevole al candidato;

Titoli accademici e di studio (max 3 punti) – art. 31, comma 5: costituiranno oggetto di valutazione:

a) ulteriore Specializzazione nella disciplina oggetto del concorso o equipollente punti 1,000;

b) ulteriore Specializzazione in una disciplina affine punti 0,500;

c) ulteriore Specializzazione in altra disciplina punti 0,250;

d) Altre lauree, oltre quella richiesta per l'ammissione al concorso comprese tra quelle previste per l'appartenenza al ruolo sanitario, punti 0,500 per ognuna, fino ad un massimo di punti 1,000. Non è valutabile la specializzazione fatta valere come requisito di ammissione. Solo per i Dirigenti Medici, la specializzazione conseguita ai sensi del decreto legislativo 8 agosto 1991, n. 257 nonché del D.Lgs 368/99 e s.m.i, anche se fatta valere come requisito di ammissione, è valutata con il punteggio previsto dall'art. 27, comma 7 del D.P.R. 483/97, 0,500 per anno di corso di specializzazione; Pubblicazioni (max 3 punti) art. 11 co. 1 lett. b)::

le pubblicazioni e gli abstract/poster saranno valutati solo se attinenti alla posizione funzionale da conferire e se consegnati in sede di espletamento della prova scritta.

e) Dottorati di ricerca, punti 1,00.

Non è valutabile la specializzazione fatta valere come requisito di ammissione.

ASL Foggia
PugliaSalute

Solo per i Dirigenti Medici, la specializzazione conseguita ai sensi del decreto legislativo 8 agosto 1991, n. 257 nonché del D.Lgs 368/99 e s.m.i, anche se fatta valere come requisito di ammissione, è valutata con il punteggio previsto dall'art. 27, comma 7 del D.P.R. 483/97, **0,500 per anno di corso di specializzazione**;

Pubblicazioni (max 3 punti) - art. 11, comma 1, lett. b):

le pubblicazioni e gli abstract/poster saranno valutati solo se attinenti alla posizione funzionale da conferire e se consegnati in sede di espletamento della prova scritta.

Curriculum formativo e professionale (max 4 punti) – art. 11, comma 1, lett. c): costituiranno oggetto di valutazione:

• Incarichi di lavoro flessibile diversi dal tempo determinato attinenti alla disciplina;

• Corsi, convegni, congressi, seminari ecc. attinenti alla disciplina e con riconoscimento ECM e FAD, in qualità di discente;

• Corsi, convegni, congressi, seminari ecc. attinenti alla disciplina e con riconoscimento ECM e FAD, in qualità di docente/relatore;

• Master universitari (I livello, II livello ed executive);

• Corsi di perfezionamento universitari;

• Corsi di Alta Formazione Universitaria;

• Attività di docenza conferite da Enti Pubblici in materie attinenti al concorso;

• Borse di studio;

ASL LE

CONCORSO PUBBLICO, PER TITOLI ED ESAMI, PER L'ASSUNZIONE A TEMPO PIENO ED INDETERMINATO DI N. 2 UNITA' DI COLLABORATORE PROFESSIONALE SPECIALISTA NEI RAPPORTI CON I MEDIA - GIORNALISTA PUBBLICO - RUOLO PROFESSIONALE: SETTORE INFORMAZIONE - (CAT. D).

In esecuzione della deliberazione n. 53 del 15/03/2023 è indetto concorso pubblico, per titoli ed esami, per l'assunzione a tempo indeterminato di n. 2 unità di Collaboratore Professionale Specialista nei rapporti con i media – Giornalista Pubblico – Ruolo Professionale: Settore Informazione - (Cat. D).

Riserva di posti

Nell'ambito del 40% dei posti messi a concorso opera la seguente riserva nei confronti dei candidati in possesso dei requisiti di partecipazione di cui ai successivi punti del Bando, risultati idonei al termine della procedura concorsuale:

- ai sensi della lettera a), comma 3-bis, dell'art. 35 del D.lgs 165/2001 e s.m.i., a favore di titolari di rapporto di lavoro subordinato a tempo determinato presso questa ASL che, alla data di pubblicazione del presente bando sulla Gazzetta Ufficiale, hanno maturato almeno tre anni di servizio alle dipendenze della ASL di Lecce nello stesso profilo messo a concorso;

Inoltre, ai sensi dell'art. 1014, comma 4 e dell'art. 678, comma 9 del d.lgs. 66/2010, con il presente concorso si determina una frazione di riserva di posto a favore dei volontari delle FF.AA. che verrà cumulata ad altre frazioni già originate o che si dovessero realizzare nei prossimi provvedimenti di assunzione.

Coloro che intendano avvalersi delle suddette riserve dovranno farne espressa dichiarazione nella domanda di partecipazione al concorso, pena l'esclusione dal relativo beneficio.

I posti non assegnati agli aventi diritto alle riserve concorreranno ad aumentare i posti a disposizione dei non riservisti per poter garantire un equo accesso dall'esterno.

Requisiti generali di ammissione

Per l'ammissione al concorso sono prescritti i seguenti requisiti:

1. Cittadinanza italiana, salve le equiparazioni stabilite dalle leggi vigenti, o Cittadinanza di uno dei paesi dell'Unione Europea, per cui si richiamano le disposizioni di cui all'art. 37 del D.Lgs. n.29/93 e successivo decreto del Presidente del Consiglio dei Ministri n.174/94, ovvero possesso di regolare permesso di soggiorno o appartenenza ad una delle categorie di cui all'art. 7 della L. 97/2013, in caso di cittadini di Paesi non membri dell'Unione Europea;
2. Idoneità fisica all'impiego: l'accertamento dell'idoneità fisica all'impiego è effettuato a cura della ASL Lecce, prima dell'immissione in servizio. Il personale dipendente da pubbliche amministrazioni ed il personale dipendente dagli istituti, ospedali ed enti di cui agli articoli 25 e 26 comma 1, del decreto del Presidente della Repubblica 20 dicembre 1979, n. 761, è dispensato dalla visita medica.
3. Godimento dei diritti civili e politici: non possono accedere agli impieghi coloro che sono stati esclusi dall'elettorato politico attivo.
4. Non essere stati destituiti o dispensati dall'impiego presso una pubblica amministrazione per aver conseguito l'impiego stesso mediante la produzione di documenti falsi o viziati da invalidità non sanabile.
5. Per effetto della disposizione di cui all'art. 3, comma 6 della legge 15.05.1997 n. 127 la partecipazione al concorso oggetto del presente bando non è soggetta a limiti di età.

Requisiti specifici di ammissione

1. **Diploma di laurea di primo livello, ovvero Diploma di laurea conseguita secondo il vecchio ordinamento, ovvero Diploma di laurea specialista o Diploma di laurea magistrale**;

2. **Iscrizione all'Albo Nazionale dei Giornalisti – elenco dei professionisti o pubblicisti** (art. 9 legge 150/2000 e art. 3 DPR 422/2001). L'iscrizione al corrispondente albo di uno dei Paesi dell'Unione Europea consente la partecipazione alla selezione fermo restando l'obbligo dell'iscrizione all'albo in Italia prima dell'assunzione in servizio.

Per i titoli di studio conseguiti all'estero i candidati dovranno allegare alla domanda il provvedimento di equiparazione di cui all'art. 38, terzo comma, del d.lgs. n. 165/2001.
Tutti i requisiti dovranno essere posseduti alla data di scadenza del termine stabilito nel presente bando per la presentazione delle domande di ammissione.

È inoltre richiesto ai candidati il possesso di un indirizzo P.E.C. personale da indicare obbligatoriamente nella domanda di partecipazione. All'indirizzo P.E.C. personale verranno inoltrate tutte le comunicazioni e le notifiche inerenti il presente avviso e per tutte le finalità relative all'eventuale costituzione del rapporto di lavoro.

Presentazione della domanda. Termine e modalità

Il candidato deve produrre la domanda di partecipazione esclusivamente in via telematica utilizzando il form on-line disponibile nella sezione "Concorso" dell'Albo Pretorio del sito internet istituzionale www.sanita.puglia.it/web/asl-lecce.

La procedura di compilazione delle domande deve essere completata entro e non oltre le ore 24.00 del 30° giorno successivo alla data di pubblicazione del presente bando nella Gazzetta Ufficiale della Repubblica Italiana.

Il termine per la presentazione delle domande è perentorio e qualora detto giorno sia festivo il termine è prorogato di diritto al primo giorno successivo non festivo.

Non sono ammesse altre forme di produzione o di invio delle domande di partecipazione al concorso e, pertanto, non saranno ritenute valide le domande di partecipazione al concorso presentate con modalità diverse da quella sopra indicata, **a pena di esclusione.**

La data di presentazione telematica della domanda di partecipazione al concorso è certificata dal sistema informatico ed è indicata nella relativa stampa. L'unico calendario e l'unico orario di riferimento sono quelli di sistema.

Scaduto il predetto termine utile per la presentazione della domanda di partecipazione il sistema non permetterà più l'accesso alla procedura e non saranno ammesse regolarizzazioni, sotto qualsiasi forma, delle domande già inoltrate.

Per la compilazione della domanda, entro il termine fissato, i candidati devono:
1. collegarsi all'indirizzo dell'Azienda: www.sanita.puglia.it/web/asl-lecce
2. selezionare sulla Homepage la voce "Albo Pretorio" e seguire il percorso: "Accesso all'Albo Pretorio - Concorso"
3. compilare, registrare e inoltrare, secondo le istruzioni indicate sul sito, la domanda di partecipazione al concorso utilizzando l'apposito modulo di domanda on-line riportante tutte le dichiarazioni che, secondo le norme vigenti, i candidati sono tenuti a fornire.

Per la partecipazione al concorso dovrà essere effettuato un versamento, non rimborsabile, del contributo di partecipazione al concorso di € 10,00 (dieci euro), da effettuarsi entro i termini di scadenza del bando, pena esclusione dalla predetta procedura, ed esclusivamente mediante bonifico bancario intestato a: ASL LECCE – IBAN IT14 R076 01160000 0001 1707 734 – Banco Posta), indicando come causale del versamento: "*Concorso pubblico Collaboratore Professionale Specialista nei rapporti con i media – Giornalista Pubblico"*.

L'omissione dei dati obbligatori richiesti nel modulo di domanda on-line non consente la registrazione dei dati ed il successivo invio on-line della stessa domanda.

Dichiarazione da formulare nella domanda

Nella domanda di partecipazione on-line, l'aspirante deve dichiarare, **a pena di esclusione, sotto la propria personale responsabilità**, ai sensi degli artt. 46 e 47 DPR n. 445/2000 e s.m.i., consapevole delle sanzioni penali previste dall'art. 76 del citato DPR, nel caso di mendaci dichiarazioni, falsità negli atti, uso o esibizione di atti falsi o contenenti dati non più rispondenti a verità, nonché della decadenza dai benefici conseguenti al provvedimento eventualmente emanato sulla base della dichiarazione non veritiera, qualora dal controllo effettuato emerga la non veridicità del contenuto di taluna, quanto segue:

- cognome e nome;
- luogo e data di nascita;
- residenza e recapito telefonico
- indirizzo PEC personale (obbligatorio) necessario per le comunicazioni inerenti la presente procedura;
- estremi del documento di identità in corso di validità che va allegato alla domanda di partecipazione;
- codice fiscale;
- il possesso della cittadinanza italiana, ovvero requisiti sostitutivi di cui all'art. 38 D.Lgs. n. 165/2001 e s.m.i.;
- il titolo di studio posseduto e l'iscrizione all'Albo professionale (requisiti specifici di ammissione);
- l'idoneità fisica all'impiego ed alle specifiche mansioni del posto da ricoprire;
- di non essere stati esclusi dall'elettorato politico attivo e destituiti o dispensati dall'impiego presso una pubblica amministrazione e licenziati per persistente insufficiente rendimento o per aver conseguito l'impiego mediante la produzione di documenti falsi e comunque con mezzi fraudolenti;
- l'assenza di condanne penali, provvedimenti di interdizione o misure restrittive; in caso positivo devono essere dichiarate le condanne penali riportate e i provvedimenti di interdizione o le misure restrittive applicate;
- di essere in posizione regolare nei confronti dell'obbligo di leva e di quelli relativi al servizio militare volontario (per i candidati cittadini italiani di sesso maschile nati entro il 31/12/1985;
- **di voler partecipare in qualità di riservatario (specificando per quale riserva si intende partecipare) ed i motivi che consentono tale partecipazione**;
- i titoli eventualmente posseduti che danno diritto a fruire della preferenza, a parità di merito, con altri concorrenti;
- di aver preso visione del presente bando di avviso pubblico e di sottostare a tutte le condizioni in esso stabilite;
- di autorizzare la ASL Lecce al trattamento e utilizzo dei dati personali di cui al D.Lgs. n. 196/2003 e s.m.i. e del GDPR (Regolamento UE 2016/679);
- di accettare che le modalità di notifica rivenienti dalla procedura concorsuale avvengano esclusivamente tramite pubblicazione nella – sezione Albo Pretorio – Accesso all'Albo Pretorio - Ricerca concorso - della pagina relativa alla ASL Lecce del Portale Regionale della Salute www.sanita.puglia.it;
- di autorizzare la pubblicazione del proprio nominativo sul sito internet della ASL Lecce per tutte le comunicazioni inerenti al concorso pubblico;
- di aver effettuato il versamento del contributo di partecipazione al concorso pari a € 10,00 (dieci euro), non rimborsabili, esclusivamente mediante bonifico bancario intestato a: ASL LECCE – IBAN IT14 R076 01160000 0001 1707 734 – Banco Posta), indicando come causale del versamento: "*Concorso pubblico Collaboratore Professionale Specialista nei rapporti con i media – Giornalista Pubblico"*. Il contributo all'avviso dovrà essere pagato entro e non oltre il termine di scadenza del presente bando, pena esclusione dalla predetta procedura, indicando nel form di domanda on-line: nome intestatario, data di esecuzione, istituto di credito e numero di CRO.

I cittadini degli altri Stati membri dell'Unione Europea devono inoltre dichiarare, a pena di esclusione:

1. di avere adeguata conoscenza della lingua italiana;
2. di essere in possesso di titolo di studio riconosciuto in Italia.

L'Amministrazione non assume alcuna responsabilità per la dispersione di comunicazioni dipendenti da inesatte indicazioni del recapito da parte del concorrente, oppure la mancata o tardiva comunicazione del cambiamento dell'indirizzo indicato nella domanda, né per eventuali disguidi postali o telegrafici o comunque imputabili a fatto di terzi, al caso fortuito o a forza maggiore.

A corredo della domanda di partecipazione gli aspiranti devono compilare on-line anche il form relativo ai titoli posseduti, ai sensi degli artt. 46 e 47 del D.P.R. 28/12/2000, n. 445, in conformità delle prescrizioni contenute nel presente bando ed entro il termine di scadenza previsto dallo stesso.

I titoli posseduti dagli aspiranti saranno valutati secondo gli **"ELEMENTI DI VALUTAZIONE"** allegati al presente bando.

Si considerano prodotti in tempo utile i documenti autocertificati nella formulazione della domanda on-line, regolarmente dichiarati entro il termine di scadenza del bando stesso. A tal fine fa fede la data di trasmissione della domanda on-line.

La valutazione dei titoli si effettua dopo la prova scritta e, comunque, prima della correzione dei relativi elaborati.

Il risultato di tale valutazione sarà reso noto agli interessati prima dell'effettuazione della prova orale.

L'amministrazione si riserva la facoltà di richiedere ai candidati, in qualsiasi momento, la presentazione della documentazione probante i titoli dichiarati con la domanda on-line.

Esclusione dall'Avviso

L'esclusione dal concorso è deliberata con provvedimento motivato del Direttore Generale della ASL Lecce, da notificarsi entro 30 giorni dalla esecutività della relativa decisione mediante pubblicazione della delibera di esclusione/ammissione nella sezione "Albo Pretorio - Accesso all'Albo Pretorio - Concorso" della pagina relativa alla ASL Lecce del Portale Regionale della salute www.sanita.puglia.it.

La ASL Lecce effettuerà, anche a campione, verifiche e controlli sulla veridicità del contenuto delle dichiarazioni sostitutive ricevute. In caso di dichiarazioni non veritiere, oltre alla decadenza dell'interessato dalla procedura concorsuale nonché da qualsiasi beneficio conseguito, gli atti saranno trasmessi all'Autorità Giudiziaria competente.

Inoltre, l'Azienda, in qualsiasi momento e comunque prima di procedere all'assunzione, procederà alla verifica del reale possesso dei requisiti dichiarati nella domanda di ammissione al concorso.

Commissione esaminatrice

La Commissione esaminatrice sarà nominata dal Direttore Generale, dopo la scadenza del bando di concorso, nel rispetto delle composizioni e procedure previste dal D.P.R. 220/2001.

Al fine di consentire l'espletamento delle prove di conoscenza di elementi di informatica, nonché della conoscenza della lingua straniera, la Commissione potrà essere integrata, ove necessario, da membri aggiuntivi scelti dall'Azienda.

Prove d'esame

Ai candidati idonei a sostenere le prove concorsuali, l'Azienda provvederà a comunicare il diario delle prove e la sede di espletamento esclusivamente mediante avviso pubblicato sul sito internet www.sanita.puglia.it/web/asl-lecce nella sezione "Albo Pretorio – Accesso all'Albo Pretorio – Concorso" con un preavviso di almeno 15 giorni dall'inizio della prova scritta e della prova prativa e di almeno 20 giorni dall'inizio della prova orale.

Tale forma di pubblicità costituirà notifica ad ogni effetto di legge e non sarà data pertanto ulteriore comunicazione in merito.

Tutti i candidati ammessi alla prova scritta dovranno presentarsi il giorno della prova muniti di:

1) copia fotostatica di un valido documento di identità;
2) domanda di partecipazione debitamente firmata;
3) ricevuta di bonifico per i pagamento del contributo al concorso.

La mancata consegna della domanda di partecipazione e dei relativi documenti prescritti comporta l'inammissibilità del candidato a sostenere la prova.

Le prove d'esame ai sensi dell'art. 43 del D.P.R. 220/2001 sono le seguenti:

a) prova scritta:

redazione di un elaborato o soluzione di una serie di quesiti a risposta sintetica sulle seguenti materie inerenti al profilo messo a concorso:

- normativa sull'informazione e comunicazione nella pubblica amministrazione e obblighi di pubblicità;
- trasparenza e diffusione di informazioni da parte delle Pubbliche Amministrazioni;
- ordinamento ed Organizzazione del Servizio Sanitario Nazionale;
- ordinamento ed organizzazione del Servizio Sanitario della Regione Puglia;
- elementi di diritto amministrativo;
- normativa sulla privacy.

b) prova pratica:

esecuzione di tecniche specifiche o predisposizione di atti connessi al profilo professionale a concorso;

c) prova orale:

verterà sulle materie oggetto della prova scritta e pratica, nonché sulla conoscenza, almeno a livello iniziale, della lingua inglese ed, inoltre, sulla conoscenza di elementi di informatica.

Per quanto concerne lo svolgimento delle prove si applicano le disposizioni previste dal D.P.R. 220/01.
Il superamento della prova scritta è subordinato al raggiungimento di una valutazione di sufficienza espressa in termini numerici di almeno 21/30.

Il superamento delle prove pratica e orale è subordinato al raggiungimento di una valutazione di sufficienza, espressa in termini numerici, di almeno 14/20.
La valutazione è effettuata con il rispetto di quanto previsto dall'art. 9, comma 3, del D.P.R. 220/2001 che di seguito si trascrive:
"la commissione, alla prima riunione, stabilisce i criteri e le modalità di valutazione, da formulare nei verbali, delle prove concorsuali ai fini della motivazione dei punteggi attribuiti alla singole prove".
I candidati che non si presenteranno a sostenere le prove di concorso nei giorni, ora e sede stabiliti, saranno dichiarati esclusi dal concorso, quale sia la causa dell'assenza, anche se non dipendente dalla volontà dei singoli concorrenti.

Titoli valutabili

La commissione dispone complessivamente di 100 punti così ripartiti:

a) 30 punti per i titoli;
b) 70 punti per le prove d'esame.

I punti per le prove d'esame sono così ripartiti:

a) 30 punti per la prova scritta;
b) 20 punti per la prova pratica;

c) 20 punti per la prova orale.

I punti per la valutazione dei titoli sono così ripartiti:

a) titoli di carriera :	punti 15
b) titoli accademici di studio:	punti 6
c) pubblicazioni e titoli scientifici:	punti 3
d) curriculum formativo e professionale	punti 6

Nella valutazione dei titoli saranno applicate le disposizioni di cui agli artt. 11, 20, 21 e 22 del D.P.R. 27 marzo 2001, n. 220.

Graduatoria e conferimento dei posti

La graduatoria di merito dei candidati è formata secondo l'ordine dei punti della votazione complessiva riportata da ciascun candidato (la votazione complessiva è determinata sommando il voto conseguito nella valutazione dei titoli al voto complessivo riportato nelle prove d'esame, costituito dalla somma dei voti conseguiti nelle prove: scritta, pratica ed orale) con l'osservanza, a parità di punti, delle preferenze previste dall'art.5 - 4° e 5° comma - del Decreto del Presidente della Repubblica 9 maggio 1994, n. 487, e successive modificazioni e integrazioni.
Al termine della procedura saranno formulate: la graduatoria generale di merito e le graduatorie dei candidati aventi titolo alle riserve previste.
Sono dichiarati vincitori, nei limiti dei posti complessivamente messi a concorso, i candidati utilmente collocati nella graduatoria di merito, tenuto conto delle riserve previste dal bando di concorso.

Nel caso di assenza di domande di partecipazione di cui alle riserve previste dal presente bando, oppure nel caso in cui i partecipanti aventi titolo alle riserve non superino le prove concorsuali, la ASL Lecce provvederà ad incrementare il numero dei posti dei non riservisti fino al raggiungimento di quelli messi a concorso.

Si precisa che, ai sensi dell'art. 1014, co.4 e dell'art. 678, comma 9 del d.lgs. 66/2010, opera la riserva per i volontari delle FF.AA. e che la stessa si applica a scorrimento della graduatoria.

Si applicano, per quanto compatibili, le disposizioni di cui all'art. 16 del decreto del Presidente della Repubblica 9 maggio 1994, n. 487, e successive modifiche e integrazioni (presentazione dei titoli preferenziali e di riserva nella nomina).

La graduatoria di merito, unitamente a quella dei vincitori del concorso, è approvata con provvedimento del Direttore Generale della Azienda Sanitaria Locale ed è immediatamente efficace.

La graduatoria dei vincitori del concorso è pubblicata nel Bollettino Ufficiale della Regione Puglia.

Adempimenti dei vincitori

I candidati dichiarati vincitori sono invitati dalla A.S.L., ai fini della stipula del contratto individuale di lavoro, a presentare, nel termine di trenta giorni dal relativo invito, a pena di decadenza nei diritti conseguiti alla partecipazione al concorso, i titoli che danno diritto ad usufruire della riserva o della precedenza e preferenza a parità di valutazione.
I candidati dichiarati vincitori hanno facoltà di richiedere alla ASL, entro 10 giorni dalla comunicazione dell'esito del concorso, l'applicazione dell'art. 18, comma 3, della legge 7 agosto 1990, n. 241.
La A.S.L., verificata la sussistenza dei requisiti, procede alla stipula del contratto nel quale sarà indicata la data di inizio del rapporto di lavoro. Gli effetti economici decorrono dalla data di effettiva presa di servizio.
Scaduto inutilmente il termine assegnato per la presentazione della documentazione, la A.S.L. comunica di

non dar luogo alla stipulazione del contratto.
L'Azienda si riserva la facoltà, per legittimi motivi, di prorogare, sospendere, revocare in tutto o in parte o modificare il presente avviso.

Trattamento dei dati personali

Ai sensi dell'art. 13 del Codice in materia di protezione dei dati personali (D.Lgs. n. 196/2003 e s.m.i.) e del GDPR (Regolamento UE 2016/679), si informano i candidati che il trattamento dei dati personali da essi forniti in sede di partecipazione al concorso comunque acquisiti a tal fine dalla ASL Lecce e dalla **Società CS Selezioni s.r.l.** aggiudicataria della procedura online del concorso è finalizzato unicamente all'espletamento delle attività concorsuali o selettive ed avverrà a cura delle persone preposte al procedimento concorsuale o selettivo, anche da parte della commissione esaminatrice, presso l'ufficio preposto dall'Azienda, con l'utilizzo di procedure anche informatizzate, nei modi e nei limiti necessari per perseguire le predette finalità, anche in caso di eventuale comunicazione a terzi. Il conferimento di tali dati è necessario per valutare i requisiti di partecipazione e il possesso di titoli e la loro mancata indicazione può precludere tale valutazione.

Ai candidati sono riconosciuti i diritti di cui all'art. 7 del citato Codice e del citato GDPR e, in particolare, il diritto di accedere ai propri dati personali, di chiederne la rettifica, l'aggiornamento e la cancellazione, se incompleti, erronei o raccolti in violazione della legge, nonché di opporsi al loro trattamento per motivi legittimi rivolgendo le richieste alla Direzione Generale della ASL Lecce.

Pubblicità

Il Presente bando sarà pubblicato nel Bollettino Ufficiale della Regione Puglia, per estratto nella Gazzetta Ufficiale della Repubblica Italiana e sul sito web della ASL Lecce.

Per eventuali chiarimenti o informazioni riguardanti il concorso, i requisiti per partecipare e quant'altro non sia legato alla compilazione della domanda, i candidati potranno rivolgersi all'Area Gestione del Personale della ASL LECCE, Via Miglietta n. 5 – Lecce – recapiti telefonici: 0832/1440502 - 0832/215799 - 0832/215298 - 0832/215804 - 0832/1440509 - 0832/215226 (segreteria) - indirizzi mail: **areapersonale@asl.lecce.it**; **area.personale@pec.asl.lecce.it**.

Per l'assistenza tecnica alla registrazione anagrafica e compilazione dei campi richiesti dal form di domanda on-line, oltre a consultare la Guida e le Faq scaricabili, è attivo anche un servizio helpdesk.

IL COMMISSARIO STRAORDINARIO
Avv. Stefano Rossi

ELEMENTI OGGETTO DI VALUTAZIONE

I 30 punti per la valutazione dei titoli sono così ripartiti:

a)	titoli di carriera :	punti 15
b)	titoli accademici di studio:	punti 6
c)	pubblicazioni e titoli scientifici:	punti 3
d)	curriculum formativo e professionale	punti 6

I titoli richiesti per l'ammissione al concorso non saranno valutati.

Nella valutazione dei titoli saranno applicate le disposizioni di cui agli artt. 11, 20, 21 e 22 del D.P.R. 27 marzo 2001, n. 220.

Ai fini della valutazione dei titoli, ad eccezione di quelli richiesti quale requisito d'ammissione al concorso, che non sono oggetto di valutazione, la commissione deve attenersi ai seguenti principi:

Titoli di carriera (max 15 punti):

1) i titoli di carriera sono valutabili se si tratta di servizio reso presso le unità sanitarie locali, le aziende ospedaliere, gli enti di cui agli articoli 21 e 22 del DPR n. 220/2001 e presso altre pubbliche amministrazioni, nel profilo professionale a concorso o in qualifiche corrispondenti. Al servizio prestato come sopra verranno attribuiti punti 1,20 per anno. Il servizio reso nel corrispondente profilo della categoria inferiore o in qualifiche corrispondenti è valutato con un punteggio non superiore al 50% di quello reso nel profilo relativo al concorso;

   Invece del suindicato punteggio (punti 1,20 per anno), ai sensi della lettera b), comma 3-bis, dell'art. 35 del D.lgs 165/2001 e s.m.i., è valorizzata con un apposito punteggio di punti 2,00 per anno, l'esperienza professionale nel profilo a concorso maturata dal personale titolare di rapporto di lavoro subordinato a tempo determinato che, alla data di pubblicazione del bando, ha maturato almeno tre anni di servizio alle dipendenze della ASL Lecce che emana il bando e da coloro che, alla data di emanazione del bando, hanno maturato almeno tre anni di contratto di lavoro flessibile sempre presso la ASL Lecce;

2) i periodi di servizio omogeneo sono cumulabili;
3) le frazioni di anno sono valutate in ragione mensile considerando, come mese intero, periodi continuativi di giorni trenta o frazioni superiori a quindici giorni;
4) i periodi di servizio prestati a tempo parziale sono valutati proporzionalmente all'orario di lavoro previsto dal Contratto collettivo nazionale di lavoro;
5) in caso di servizi contemporanei è valutato quello più favorevole al candidato

Titoli accademici e di studio (max 6 punti):

1. Laurea Triennale requisito di accesso: punti 0,00;
2. Laurea vecchio ordinamento, o Laurea Specialistica o Laurea Magistrale, anche se requisito di accesso: punti 2,00;
3. Altre lauree, oltre quella richiesta per l'ammissione al concorso: punti 0,50 per ognuna, fino ad un massimo di punti 1,00.
4. Specializzazioni di livello universitarie, in materie attinenti alla posizione funzionale da conferire: punti 1,00 per ognuna;

Pubblicazioni e titoli scientifici (max 3 punti):

Pubblicazioni scientifiche, abstract, poster e comunicazioni a congresso (saranno prese in considerazione solo le pubblicazioni in stampa o in dattiloscritto provvisto di documento attestante l'accettazione per la stampa da parte della casa editrice) saranno valutati solo se attinenti alla posizione funzionale da conferire e solo se allegate in formato pdf nella piattaforma informatica in sede di compilazione della domanda:

- pubblicazioni scientifiche in extenso su riviste di rilievo nazionale/internazionale: punti 0,20 per ognuna;

- abstract, poster e comunicazioni a congresso su riviste scientifiche di rilievo nazionale/internazionale: punti 0,05 per ognuno.

Curriculum formativo e professionale (max 6 punti):

- dottorato di ricerca in materie attinenti: punti 3,00 per ognuno;

- master universitario di II° livello, in materie attinenti alla posizione funzionale da conferire, di durata almeno annuale o di almeno 1500 ore: punti 1,50 per ognuno;

- master universitario di I° livello, in materie attinenti alla posizione funzionale da conferire, di durata almeno annuale o di almeno 1500 ore: punti 1,00 per ognuno;

- corsi universitari di perfezionamento/aggiornamento, in materie attinenti alla posizione funzionale da conferire, di durata almeno semestrale o di almeno 500 ore: punti 0,50 per ognuno;

- corsi universitari di perfezionamento/aggiornamento, in materie attinenti alla posizione funzionale da conferire, di breve durata: punti 0,20 per ognuno;

- corsi, congressi, convegni e seminari, in materie attinenti alla posizione funzionale da conferire, in qualità di docente, relatore o moderatore: punti 0,05 per ognuno;

- corsi, congressi, convegni e seminari, in materie attinenti alla posizione funzionale da conferire: punti 0,02 per ognuno;

- docenze universitarie (corso di laurea, master, corsi di perfezionamento o aggiornamento) in materie attinenti alla posizione funzionale da conferire: punti 0,001 per ora;

- incarichi di collaborazione, di consulenza o libero professionale, in profilo attinente, presso enti del Servizio sanitario nazionale ovvero presso altre pubbliche amministrazioni: punti 0,20 per anno;

- borse di studio ed assegni di ricerca, in materie attinenti alla posizione funzionale da conferire, conferiti da Istituzioni pubbliche italiane o estere: punti 0,20 per anno.

ASL TA

Avviso pubblico, per soli titoli, per il conferimento di eventuali incarichi a tempo determinato di dirigente medico disciplina nefrologia.

In esecuzione della deliberazione D.G. n. 723 del 22/03/2023 è indetto avviso pubblico, per soli titoli, per il conferimento di eventuali incarichi a tempo determinato di dirigente medico disciplina nefrologia.
Il trattamento economico è quello previsto dal vigente C.C.N.L. dell'Area della Dirigenza Sanitaria vigente.
E' garantita pari opportunità tra uomini e donne per l'accesso al lavoro, ai sensi della Legge n. 125 del 10.04.1991 e successive mod. ed integrazioni.
La procedura per l'espletamento del presente avviso è disciplinata dal D.P.R. 10.12.97 n. 483 e successive modificazioni ed integrazioni.

1) Requisiti generali e specifici di ammissione.

Per l'ammissione all'avviso a tempo determinato i candidati devono essere in possesso dei requisiti generali e specifici come segue:

- Possono partecipare al presente avviso pubblico tutti i cittadini comunitari e non, nel rispetto delle disposizioni di cui agli art. 38, comma1 del D. Lgs. 165/2001, come modificato dall'art. 7 della Legge n. 97/2013 e art. 22, comma 2 del D. Lgs 251/2007. I cittadini non italiani devono comunque avere adeguata conoscenza della lingua italiana;
- idoneità fisica all'impiego. Prima dell'assunzione, l'Azienda sottoporrà a visita di controllo i candidati. Se l'accertamento sanitario risulterà negativo o se l'interessato non si presenterà, senza giustificato motivo, non si darà corso all'assunzione;
- laurea in medicina e chirurgia;
- specializzazione nella disciplina oggetto della selezione o in disciplina equipollente e/o affine ove esistente;
- Ai sensi del D. legge n. 18/2020 convertito con Legge n. 27/2020 modificato successivamente dalla legge di bilancio n. 234/2021 ed integrato dal D. legge n 29 dicembre 2022 n. 198, convertito con legge n. 14/2023 possono essere conferiti incarichi di lavoro subordinato a tempo determinato e parziale a medici specializzandi, iscritti regolarmente all'ultimo anno e penultimo anno del corso della Scuola di specializzazione;
- iscrizione all'Albo dell'Ordine dei Medici, attestata da autocertificazione che conterrà data, numero e luogo di iscrizione. L'iscrizione al corrispondente albo professionale di uno dei Paesi dell'Unione Europea consente la partecipazione alla selezione, fermo restando l'obbligo dell'iscrizione all'albo in Italia prima dell'assunzione in servizio.
- assenza di condanne e di procedimenti penali in corso per reati che impediscono, ai sensi delle vigenti disposizioni, la costituzione del rapporto di impiego con la Pubblica Amministrazione.
- non possono accedere all'impiego coloro che siano stati destituiti o dispensati dall' impiego presso pubbliche amministrazioni o per i quali un precedente rapporto di pubblico impiego sia stato oggetto di procedimento disciplinare;
- Godimento dei diritti politici: non possono accedere all'impiego coloro che siano esclusi dall'elettorato attivo e coloro che siano stati destituiti o dispensati dall'impiego presso pubbliche amministrazioni per aver conseguito l'impiego stesso mediante produzione di documenti falsi o viziati da invalidità non sanabile.

I requisiti prescritti devono essere posseduti alla data di scadenza del termine stabilito dal presente bando per la presentazione delle domande di ammissione al presente avviso pubblico.
Il difetto anche di uno solo dei requisiti prescritti comporta la non ammissione all'avviso.

Art. 2) Forme e modalità di presentazione della domanda di partecipazione

Le domande di ammissione, redatte utilizzando lo schema esemplificativo riportato in calce (allegato A), ed indirizzate al Direttore Generale dell'Azienda Sanitaria Locale Taranto, devono essere prodotte entro il

15°(quindicesimo) giorno successivo alla data di pubblicazione del presente avviso nel Bollettino Ufficiale Regione Puglia.

I candidati interessati dovranno far pervenire la propria candidatura, al seguente indirizzo: assunzioneconcorsi.asl.taranto@pec.rupar.puglia.it mediante l'utilizzo di posta elettronica certificata personale, pena esclusione.

L'invio deve avvenire con i seguenti allegati solo in formato PDF:

- domanda, redatta usando lo schema esemplificativo allegato A) all'avviso, datata e firmata dal candidato;
- curriculum vitae, reso in forma di autocertificazione ai sensi del D.P.R. n.445/00, redatto usando lo schema esemplificativo Allegato B) al bando, datato e firmato dal candidato;
- copia documento di riconoscimento.

L'Amministrazione declina sin d'ora ogni responsabilità per dispersione di comunicazioni dipendenti da:

- Inesatte indicazioni dell'indirizzo e-mail/pec da parte del candidato, o da mancata oppure tardiva comunicazione del cambiamento dell'indirizzo e-mail/pec indicato nella domanda;
- Eventuali disguidi tecnici/informatici (invio tramite pec), non imputabili a colpa dell'amministrazione, che si dovessero verificare da parte del server.

Per finalità di carattere esclusivamente organizzativo, nell'oggetto dell'e-mail deve essere indicato come codice identificativo la seguente dicitura:" Domanda di partecipazione relativa all'avviso pubblico, per titoli, per il conferimento di incarichi a tempo determinato di dirigente medico – disciplina nefrologia".

Nella domanda, della quale si allega uno schema esemplificativo (allegato A), i candidati devono dichiarare sotto la propria responsabilità e consapevoli delle sanzioni penali previste dall'art. 76 del DPR 28 dicembre 2000 n. 445 per le ipotesi di falsità in atti e di dichiarazioni mendaci:

a) il cognome e il nome;
b) la data, il luogo di nascita e la residenza;
c) il codice fiscale;
d) il possesso della cittadinanza italiana, salve le equiparazioni stabilite dalle leggi vigenti, o cittadinanza di uno dei Paesi dell'Unione Europea;
e) il Comune nelle cui liste elettorali sono iscritti, ovvero i motivi della loro non iscrizione o della cancellazione dalle liste medesime;
f) le eventuali condanne penali riportate (in caso negativo dichiararne espressamente l'assenza);
g) diploma di laurea in medicina e chirurgia, con l'indicazione della data, sede e denominazione completa dell'istituto in cui il titolo stesso è stato conseguito;
h) il diploma di specializzazione con l'indicazione della data, sede, denominazione completa dell'istituto e durata legale del titolo conseguito;
i) l'iscrizione all'Albo dell'Ordine dei medici chirurghi;
j) i servizi prestati presso Pubbliche Amministrazioni e le cause di risoluzione di precedenti rapporti di pubblico impiego;
k) di non essere stato destituito o dispensato dall'impiego presso una pubblica amministrazione;
l) il possesso di eventuali titoli che conferiscono il diritto di precedenza o preferenza nella nomina, ai sensi dell'art. 5 DPR 487/94 (in caso negativo omettere tale dichiarazione);
m) In caso di utilizzo del servizio pec per l'invio della domanda di partecipazione, questo equivale automaticamente ad elezione di domicilio informatico per eventuali future comunicazioni da parte dell'azienda nei confronti del candidato.
n) eventuale recapito telefonico;
o) l'autorizzazione all'Azienda al trattamento dei propri dati personali, ai sensi del Decreto Legislativo 30.06.2003 n. 196 e s.m.i. finalizzato agli adempimenti per l'espletamento della presente procedura di selezione;

Tutti i candidati hanno l'obbligo di comunicare gli eventuali cambiamenti relativi all'indirizzo di posta elettronica.

La firma in calce alla domanda di partecipazione non necessita di autenticazione.

Si precisa che la domanda di partecipazione, compilata sulla base dello schema di domanda allegato A) al presente atto, deve essere resa sotto forma di autocertificazione, ai sensi del DPR 445/00.

Si specifica inoltre che per una precisa valutazione, le dichiarazioni rese in forma di autocertificazione ai sensi del D.P.R. 445/00 all'interno della domanda di partecipazione (allegato A) e del curriculum vitae (allegato B), dovranno essere redatte in modo analitico dal candidato e contenere tutti gli elementi e informazioni previste dalla certificazione che sostituiscono, quali: denominazione del datore di lavoro (pubblico, privato, case di cura convenzionate), la qualifica con indicazione della disciplina, la natura del rapporto di lavoro (dipendente o autonomo o di collaborazione), tipologia del rapporto di lavoro (rapporto di lavoro a tempo determinato o indeterminato, a tempo pieno o parziale, con indicazione delle ore), eventuali periodi di interruzione nel rapporto e loro motivo, le date di inizio e di fine del servizio (indicando con precisione giorno, mese, anno). Per i titoli di studio universitari, deve essere indicato l'Ente che ha rilasciato il titolo, la durata del corso, la data di conseguimento, l'eventuale esame finale e la votazione riportata. Relativamente ai corsi di aggiornamento è necessario indicare l'ente che ha organizzato il corso, l'oggetto, la durata, la data di svolgimento dello stesso e l'eventuale esame finale, se come partecipante, docente o relatore. Per gli incarichi di docenza devono essere indicati l'ente che ha conferito l'incarico, le materie oggetto di docenza e il periodo in cui è stato svolto, (con indicazione del giorno /mese/anno). Relativamente alle pubblicazioni e agli abstract indicare la rivista che ha curato la pubblicazione, la data, l'argomento, primo autore o coautore o unico autore della stessa.
E' necessario che le dichiarazioni sostitutive relativi ai titoli e ai servizi dichiarati nel curriculum vitae, ai sensi del DPR 445/2000 siano chiare e complete in ogni particolare per una corretta valutazione di quanto dichiarato nelle stesse. In caso contrario, saranno ritenute non valutabili.
L'Azienda si riserva la facoltà di verificare la veridicità delle dichiarazioni sostitutive rese dal candidato, con le modalità e nei termini previsti dalle vigenti disposizioni di legge.

Art. 3) Documentazione da allegare alla domanda di partecipazione

Alla domanda di partecipazione (allegato A) all'avviso pubblico i candidati dovranno allegare:

- curriculum vitae datato e firmato, reso in forma di autocertificazione ai sensi del D.P.R. n.445/00, redatto usando lo schema esemplificativo (allegato B), dal quale si evincano, tra l'altro, le attività formative e di aggiornamento;
- copia documento di riconoscimento.

Art.4) Trattamento dati personali

Ai sensi del D. Lgs. n. 196 del 2003 e successive mod. ed integrazioni e del GDPR 2016/679 i dati personali forniti dal candidato saranno raccolti presso *all'U.O. Concorsi, Assunzioni, Gestione del Ruolo e gestione amm. va del personale convenzionato e pac* dell'ASL TA, per le finalità di gestione della presente selezione pubblica e saranno trattati anche successivamente all'eventuale instaurazione del rapporto di lavoro per le finalità inerenti alla gestione del rapporto medesimo. La messa a disposizione di tali dati è obbligatoria ai fini della selezione.

Art. 5) Motivi di esclusione dall'avviso pubblico

L'ammissione e l'esclusione dei candidati è deliberata dal Direttore Generale.
L'elenco dei candidati ammessi al presente avviso sarà pubblicato sul sito web aziendale dell'Asl di Taranto nella sezione Albo Pretorio on line ed avrà valore di notifica a tutti gli interessati.
L'esclusione è disposta con provvedimento motivato da notificarsi agli interessati entro trenta giorni dall'esecutività della relativa Deliberazione.
Sono causa di esclusione:

1. presentazione della domanda oltre i termini perentori;
2. il mancato possesso anche di uno dei requisiti di ammissione di cui all'art 1) del presente bando;
3. l'invio della domanda di partecipazione a mezzo pec senza i requisiti di cui all'art. 2) del presente bando;

Art. 6) Commissione Esaminatrice e valutazione titoli.

I titoli saranno valutati ai sensi delle disposizioni contenute nel D.P.R. 483/1997 e ss.mm.ii., da apposita

Commissione Esaminatrice designata dal Direttore Generale per la disciplina messa a selezione.
Per la valutazione dei titoli la Commissione avrà a disposizione 20 punti così ripartiti:
10 punti per titoli di carriera;
3 punti per titoli accademici e di studio;
3 punti per pubblicazioni e titoli scientifici;
4 punti per curriculum formativo e professionale;
Non saranno valutati i titoli presentati oltre il termine di scadenza del presente bando.

Art. 7) Declaratorie

La partecipazione all'avviso pubblico implica da parte del candidato l'accettazione di tutte le disposizioni di leggi vigenti in materia.
Per tutto quanto ciò non espressamente previsto e menzionato nei precedenti paragrafi, valgono le disposizioni di legge che disciplinano la materia concorsuale.

8) Approvazione graduatoria

Al termine delle operazioni, la Commissione Esaminatrice formulerà due graduatorie, quella finale di merito dei medici già specialisti alla data di scadenza della presente selezione e quella dei candidati medici in formazione specialistica ed in caso di parità di punteggio in considerazione dei criteri di cui all'allegato all'art. 5, comma 4 del DPR 487/94 e ss.mm. ed ii.

Successivamente, l'approvazione delle due graduatorie sarà oggetto di apposita deliberazione del Direttore Generale e il provvedimento sarà pubblicato sul sito internet web aziendale nella sezione Albo Pretorio on line – Sezione delibere del Direttore Generale.

L'Amministrazione si riserva la facoltà di prorogare, sospendere, revocare o modificare, in tutto o in parte il presente avviso senza che i concorrenti possano vantare pretese o diritti di sorta.

Per qualunque informazione o chiarimenti inerente il presente avviso gli interessati potranno rivolgersi presso l'U.O. Concorsi, Assunzioni, Gestione del Ruolo e Gestione Amm.va del Personale Convenzionato Azienda Sanitaria Locale Taranto – Viale Virgilio n° 31, Taranto – Tel. 099/7786538 – 761 – 539 (dal lunedì al venerdì dalle ore 10 alle ore 13).

Il Direttore Generale
dr. Vito Gregorio Colacicco

SCHEMA domanda di partecipazione (Allegato A)

Al Sig. Direttore Generale Asl Taranto
U.O. Concorsi, assunzioni, gestione e gestione amm. va del personale convenzionato e pac

Il/la sottoscritto/a _____

(indicare cognome e nome)

Chiede

di essere ammesso/a all'avviso pubblico per incarichi a tempo determinato come dirigente medico disciplina di nefrologia, giusta deliberazione D.G. n. 723 del 22/03/2023.

A tal fine, sotto la propria personale responsabilità, ai sensi degli art. 46 e 47 del Dpr 445/2000 e consapevole delle sanzioni penali prevista dall'art. 76 dello stesso D.P.R., per le ipotesi di falsità in atti e dichiarazioni mendaci,

Dichiara

- di essere nato a_____prov. _____il_____;
- di risiedere a _____cap_____ Prov._____;
- via /Piazza _____n._____;
- Cell: _____;
- codice fiscale:_____;
- di essere in possesso della cittadinanza italiana o di uno stato membro dell'Unione Europea _____;
- di godere dei diritti civili e politici;
- di essere iscritto nelle liste elettorali del comune di _____;
- di aver/non aver riportato condanne penali e di non avere conoscenza di procedimenti penali pendenti (in caso negativo dichiararne espressamente l'assenza);
- di essere nei confronti degli obblighi militari nella seguente posizione: _____;
- di essere in possesso dell'idoneità fisica all'impiego;
- di essere in possesso del seguente diploma di laurea: _____ conseguita in data_____ presso_____;
- di essere in possesso della seguente specializzazione: _____ conseguita in data_____, presso_____ durata legale del corso di specializzazione: _____;

- di essere iscritta al _____ anno del corso di formazione specialistica in: _____ presso_____ durata legale del corso di specializzazione: _____;

- di essere iscritto all'albo dell'Ordine dei Medici Chirurghi della Provincia di_____ dal_____;
- di essere/non essere stato destituito o dispensato dall'impiego, ovvero licenziato presso pubbliche amministrazioni e di non essere stato dichiarato decaduto dall'impiego presso pubbliche Amministrazioni per averlo conseguito mediante la produzione di documenti falsi o viziati da invalidità non sanabili; (il candidato è invitato a cancellare la definizione di non interesse)
- di aver/non aver prestato servizio alle dipendenze delle seguenti Amministrazioni Pubbliche, indicando le cause di risoluzione di tali rapporti; (il candidato è invitato a cancellare la definizione di non interesse)
- il possesso di eventuali titoli che conferiscono il diritto di precedenza o preferenza nella nomina, ai sensi dell'art. 5 Dpr487/94:_____;
- di accettare tutte le condizioni previste dal bando;
- di manifestare il proprio consenso, ai sensi del Decreto Legislativo n. 196/2003 e ss.mm.ii., al trattamento dei dati personali per le finalità connesse alla presente procedura;

  Chiede infine che ogni comunicazione relativa alla presente procedura concorsuale venga fatta al seguente indirizzo di posta elettronica certificata, impegnandosi a comunicare tempestivamente ogni eventuale variazione:

  _____

(data)

(firma)

(non autenticata ai sensi della L. 127/97)

Il/la sottoscritto/a allega alla presente domanda:

- copia del documento di riconoscimento;
- curriculum formativo e professionale autocertificato ai sensi del Dpr 445/2000.

ALLEGATO B)

SCHEMA CURRICULUM VITAE RESO IN FORMA DI AUTOCERTIFICAZIONE AI SENSI DEL DPR 445/00 ALLEGATO ALLA DOMANDA DI AMMISSIONE ALL'AVVISO PUBBLICO PER DIRIGENTE MEDICO DISCIPLINA NEFROLOGIA.

Al Sig. Direttore Generale Asl Taranto
U.O. Concorsi, assunzioni, gestione e gestione amm. va del personale convenzionato e pac

Il/La sottoscritto/a

_____
(indicare cognome e nome)

A tal fine, **consapevole delle responsabilità penali cui può incorrere in caso di dichiarazioni mendaci, ai sensi e per ali effetti di cui agli artt. 46 e 47 del DPR 445/2000 sotto la propria responsabilità,**

DICHIARA

- di aver prestato i seguenti servizi presso:

  - denominazione Ente _____
    (indicare se Ente Pubblico o Istituto Accreditato o Istituto Privato non accreditato)
    profilo e disciplina
    _____
    ☐ dipendente a tempo indeterminato/determinato
    dal (GG/MM/AA/) al (GG/MM/AA/)

    ○ tempo pieno
    ○ tempo ridotto (n. ore settimanali _____)

    ☐ con contratto libero professionale ovvero co.co.pro. (ore settimanali _____)
    dal (GG/MM/AA/) al (GG/MM/AA/)

  - denominazione Ente _____
    (indicare se Ente Pubblico o Istituto Accreditato o Istituto Privato non accreditato)
    profilo e disciplina
    _____
    ☐ dipendente a tempo indeterminato/determinato
    dal (GG/MM/AA/) al (GG/MM/AA/)

    ○ tempo pieno
    ○ tempo ridotto (n. ore settimanali _____)

☐ con contratto libero professionale ovvero co.co.pro. (ore settimanali _____)
dal _(GG/MM/AA/)___ al _(GG/MM/AA/)

- denominazione Ente _____
(indicare se Ente Pubblico o Istituto Accreditato o Istituto Privato non accreditato)
profilo e disciplina
_____
☐ dipendente a tempo indeterminato/determinato
dal _(GG/MM/AA/)___ al _(GG/MM/AA/)_
○ tempo pieno
○ tempo ridotto (n. ore settimanali _____)

☐ con contratto libero professionale ovvero co.co.pro. (ore settimanali _____)
dal _(GG/MM/AA/)___ al _(GG/MM/AA/)

Dichiara che: ☐ non ricorrono le condizioni di cui all'ultimo comma dell'art. 46 del D.P.R. 20.12.1979 N. 761, in presenza delle quali il punteggio di anzianità deve essere ridotto.

☐ ricorrono le condizioni di cui all'ultimo comma dell'art 46 del D.P.R. 20.12.1979 n. 761, in presenza delle quali il punteggio di anzianità deve essere ridotto.
La misura della riduzione del punteggio è _____

TITOLI ACCADEMICI E DI STUDIO
(oltre ai titoli specifici di ammissione richiesti dal bando)

- di possedere i seguenti titoli:

–
–
–

(con indicazione della data, della durata, della sede e della denominazione degli istituti in cui titoli sono stati conseguiti, ed indicazione dell'eventuale esame finale).

PUBBLICAZIONI E TITOLI SCIENTIFICI

- di aver prodotto le pubblicazioni e/o titoli scientifici edite a stampa attinenti la disciplina messa a selezione:

–
–
–

(indicando la rivista che ha curato la pubblicazione, l'argomento, la relativa data e se autore o coautore)

-i aver partecipato ai seguenti corsi di aggiornamento:

TITOLO DEL CORSO _____
ENTE ORGANIZZATORE _____
LUOGO DI SVOLGIMENTO _____
DATA E DURATA DEL CORSO _____
ESAME FINALE_____

PRESENZIATO COME:
☐partecipante
☐relatore
☐docente

TITOLO DEL CORSO _____
ENTE ORGANIZZATORE _____
LUOGO DI SVOLGIMENTO _____
DATA E DURATA DEL CORSO _____
ESAME FINALE_____
PRESENZIATO COME:
☐partecipante
☐relatore
☐docente

TITOLO DEL CORSO _____
ENTE ORGANIZZATORE _____
LUOGO DI SVOLGIMENTO _____
DATA E DURATA DEL CORSO _____
ESAME FINALE_____
PRESENZIATO COME:
☐partecipante
☐relatore
☐docente

- di aver svolto la seguente attività didattica:

CORSO DI STUDIO _____ E MATERIA DI INSEGNAMENTO _____
DAL _____ AL _____
PRESSO _____ (indicare anche la tipologia dell'Ente, se pubblico o privato)
IMPEGNO ORARIO _____ (numero ore nell'anno scolastico/accademico)

CORSO DI STUDIO _____ E MATERIA DI INSEGNAMENTO _____
DAL _____ AL _____
PRESSO _____ (indicare anche la tipologia dell'Ente, se pubblico o privato)
IMPEGNO ORARIO _____ (numero ore nell'anno scolastico/accademico)

Il sottoscritto/la sottoscritta, ai sensi dell'art.13 c.1 del D.lgs n.196/2003 e s.m.i., autorizza il trattamento dei dati personali per le finalità di gestione del presente concorso e per l'eventuale assunzione in servizio e per la gestione del rapporto di lavoro.

SI ALLEGA COPIA DEL DOCUMENTO DI RICONOSCIMENTO

Data Firma

ASL TA

BANDO PUBBLICO PER LA DESIGNAZIONE DA PARTE DEL SOCIO UNICO AZIENDA SANITARIA LOCALE DI TARANTO DEL SINDACO UNICO/REVISORE LEGALE DEI CONTI DELLA SOCIETA' SANITASERVICE ASL TA SRL.

IL DIRETTORE GENERALE
DELL'AZIENDA SANITARIA LOCALE di TARANTO

RICHIAMATI:

- la Deliberazione della Giunta Regionale Pugliese n. 590 del 27.04.2022, recante "Modifica ed integrazione della Deliberazione di Giunta Regionale n. 951 del 19 giugno 2020, relativa alle Linee guida in materia di organizzazione e gestione delle Società in house delle Aziende ed Enti del servizio Sanitario Regionale";
- la Deliberazione della Giunta Regionale Pugliese n. 951 del 19.06.2020, recante "Modifica D.G.R. 2126 del 25.11.2018 recante "Approvazione nuove Linee Guida in materia di organizzazione e gestione delle Società in house delle Aziende ed Enti del Servizio Sanitario Regionale" che, al punto 11 rubricato sub "Sindaco o revisore della Società", stabilisce che il Socio unico provvede alla nomina di un sindaco o revisore, ai sensi dell'art. 2477 Cod. Civ., con funzioni di verifica della regolarità amministrativa e contabile degli atti adottati dalla Società, determinando altresì il relativo compenso nella misura del 70% di quello spettante al Presidente del Collegio Sindacale dell'Azienda Sanitaria Locale ai sensi dell'art. 3, co. 13, del D.Lgs. n. 502/1992;
- la Deliberazione del Direttore Generale dell'Azienda Sanitaria Locale di Taranto (da ora più brevemente anche ASL TA o Amministrazione o Azienda) n. 1444 del 07.07.2020 recante "Società in house Sanitaservice A.S.L. TA S.r.L. unipersonale. Approvazione modifiche statutarie intervenute ai sensi della deliberazione di Giunta Regionale n. 951 del 19.06.2020, pubblicata sul Bollettino ufficiale della Regione Puglia n. 97 del 03.07.2020";
- l'articolo 19 dello Statuto della Sanitaservice ASL TA srl (da ora più brevemente Sanitaservice o società in house), approvato con la deliberazione n. 1444/2020, recante "Organo di controllo o revisore", che prevede che l'organo di controllo venga costituito da un solo membro, con i poteri, doveri e responsabilità attribuiti al Collegio Sindacale, conformemente a quanto disposto dal già richiamato art. 2477 Cod. Civ.;
- l'articolo 20 del richiamato Statuto della Società in house, recante "Controllo contabile", che demanda al Socio unico la decisione di affidare il controllo contabile al Collegio Sindacale o ad un revisore o società di revisione iscritti nell'apposito registro;
- gli artt. 2382, 2397, 2398, 2399, 2400, 2401, 2402, 2403, 2404, 2405, 2406, 2407, 2408, 2409, 2409 bis, 2409 septies e 2477 Cod. Civ.;
- il D.Lgs. 27.01.2010 n. 39 recante "Attuazione della direttiva 2006/43/CE, relativa alle revisioni legali dei conti annuali e dei conti consolidati, che modifica le direttive 78/660/CEE e 83/349/CEE, e che abroga la direttiva 84/253/CEE";
- il D.Lgs. 19.082016 n. 175 recante "Testi unico in materia di società a partecipazione pubblica"
- il D.Lgs. 14.03.2013 n. 33 recante "Riordino della disciplina riguardante il diritto di accesso civico e gli obblighi di pubblicità, trasparenza e diffusione di informazioni da parte delle pubbliche amministrazioni";
- il D.Lgs. 08.04.2013 n. 39 recante "Disposizioni in materia di inconferibilità e incompatibilità presso le pubbliche amministrazioni e presso gli enti privati in controllo pubblico, a norma dell'art. 1, commi 49 e 50, della legge 6.11.2012 n. 190";

CONSIDERATO CHE:

il bilancio di esercizio 2022 della Società in house deve essere approvato nella prossima Assemblea dei soci e che da tale data andrà a cessare l'incarico del precedente Sindaco Unico/Revisore legale dei conti, designato nell'Assemblea dei soci del 08.07.2020;

PRESO ATTO CHE:

al fine di garantire la legittima continuità della funzione di verifica della regolarità amministrativa e contabile degli atti adottati dalla Società in house, a norma degli artt. 19 e 20 dello Statuto, è necessario avviare la

procedura per la designazione del membro unico dell'organo di controllo (Sindaco unico/Revisore legale dei conti) cui affidare anche la funzione di controllo contabile e revisione legale dei conti secondo quanto previsto dall'art. 2477 Cod. Civ;

VISTA

la deliberazione del Direttore Generale n. 713 del 21/03/2023 con la quale è stato approvato lo schema di Bando Pubblico ed è stata avviata la procedura selettiva comparativa per l'affidamento dell'incarico di Sindaco unico/Revisore legale dei conti;

RENDE NOTO

che si procederà alla nomina del Sindaco unico/Revisore legale dei conti della Sanitaservice ASL TA srl, Società in house providing dell'Azienda Sanitaria Locale di Taranto, secondo la normativa di seguito specificata.

ARTICOLO 1

OGGETTO DELL'INCARICO

L'incarico ha per oggetto lo svolgimento delle funzioni di verifica della regolarità amministrativa e contabile dei provvedimenti adottati dalla Società in house Sanitaservice A.S.L. TA dell'A.S.L. TA e in aggiunta l'esercizio del controllo contabile, secondo la disciplina prevista dall'art. 2477 Cod. Civ. e dagli artt. 19 e 20 dello Statuto della Società stessa.

ARTICOLO 2

DURATA DELL'INCARICO

L'incarico da affidarsi ai sensi del presente Bando avrà la durata di tre esercizi con scadenza alla data dell'approvazione del bilancio relativo al terzo esercizio dell'incarico. L'affidamento avrà efficacia a decorrere dal giorno stesso della nomina. Resta ad ogni modo inteso che, sia nell'ipotesi di scadenza del termine che in caso di dimissioni o risoluzione consensuale dell'incarico, il professionista designato continuerà a svolgere le funzioni fino al conferimento del nuovo incarico.

ARTICOLO 3

CORRISPETTIVO DELL'INCARICO

Ai sensi della Deliberazione della Giunta Regionale Pugliese n. 951 del 19.06.2020 al Sindaco/Revisore legale dei conti spetterà un compenso annuo lordo, con oneri a carico della Società in house, pari al 70% di quello spettante al Presidente del Collegio Sindacale dell'ASL.

Ai fini del pagamento del corrispettivo, il professionista provvederà a comunicare gli estremi del conto corrente dedicato, le generalità ed il codice fiscale delle persone delegate ad operare sul suddetto conto ai sensi della Legge n. 136/2010 e successive modificazioni ed integrazioni.

ARTICOLO 4

CESSAZIONE DALL'UFFICIO

L'incarico di Sindaco unico/Revisore legale dei conti può essere revocato solo per giusta causa.

Si applicano al presente incarico le disposizioni sulla decadenza dall'ufficio di cui agli artt. 2382 e 2399 del Cod. Civ.

ARTICOLO 5

REQUISITI DI PARTECIPAZIONE

Possono chiedere di partecipare al presente Bando Pubblico coloro che siano in possesso dei seguenti requisiti:

- Anzianità di iscrizione non inferiore a dieci anni nel Registro dei revisori legali di cui al D.Lgs. n. 39/2010. L'anzianità richiesta potrà essere conseguita cumulativamente nel nuovo e nel vecchio regime, vale a dire cumulando l'anzianità di iscrizione nel nuovo registro dei revisori legali con l'anzianità nel registro dei revisori contabili oppure nell'albo dei dottori commercialisti e degli esperti contabili,
- Possesso di un'esperienza almeno quinquennale, maturata negli ultimi dieci anni, nelle funzioni di revisore legale dei conti o membro di collegio sindacale in enti, aziende, istituzioni pubbliche o private operanti in regime di contabilità economica ordinaria. Nella valutazione comparativa ai fini della formulazione del giudizio motivato di idoneità si terrà in particolare considerazione l'avere maturato esperienze in Enti e/o Aziende del Servizio Sanitario Nazionale o in Società in house di Enti ed Aziende del Servizio Sanitario Nazionale. L'attività di revisione, per poter essere utilmente valutata, deve essere stata prestata effettivamente; non si terrà pertanto conto di eventuali incarichi di supplenza così come dei periodi temporali inerenti ad incarichi revocati per giusta causa.

I requisiti di partecipazione sopra indicati devono essere posseduti alla data di scadenza del termine di presentazione delle domande di partecipazione alla selezione ed il loro possesso deve permanere per tutta la durata dell'affidamento dell'incarico.

ARTICOLO 6

CAUSE DI INCONFERIBILITA' ED INCOMPATIBILITA' DELL'INCARICO

Ferme restando le cause di ineleggibilità che sono previste dall'art. 2399 Cod. Civ., l'incarico di Sindaco unico/ Revisore Legale dei Conti della Società in house non può essere attribuito ai candidati che si trovano nelle situazioni di seguito elencate:

- i candidati che sono legati da un rapporto di dipendenza oppure sono legati da un rapporto di carattere convenzionale o da un rapporto continuativo di prestazione d'opera retribuita,
- i candidati che sono fornitori dell'Azienda,
- i candidati con i quali intercorre una lite pendente ovvero siano stati costituiti in mora ai sensi dell'art. 1219 Cod. Civ. ,
- i candidati che hanno riportato condanna definitiva per il delitto di cui all'art. 416bis c.p., per il delitto di associazione finalizzata al traffico illecito di sostanze stupefacenti o psicotrope di cui all'art. 74 T.U. di cui al D.P.R. n. 309/1990 recante "Testo unico delle leggi in materia di disciplina degli stupefacenti e sostanze psicotrope, prevenzione, cura e riabilitazione dei relativi stati di tossico-dipendenza", per il delitto di cui all'art. 73 del predetto T.U. nonché, nei casi in cui sia inflitta la pena della reclusione non inferiore ad un anno, per un delitto concernente il porto, trasporto e detenzione di armi, munizioni o materiale esplodente o per il delitto di favoreggiamento reale o personale commesso in relazione ai predetti reati,
- i candidati che hanno riportato una condanna definitiva per i delitti, consumati o tentati, previsti dall'art. 51 commi 3bis e 3 quater c.p.p. diversi da quelli di cui al punto precedente,
- i candidati che hanno riportato una condanna definitiva per i delitti di cui agli artt. 314, 316, 316bis, 317, 318, 319, 319ter, 319quater, 320, 322, 322bis, 323, 325, 326, 331, 334, 346bis c.p.,
- i candidati che sono stati condannati con sentenza definitiva alla pena della reclusione complessivamente superiore a sei mesi per uno o più delitti commessi con abuso dei poteri o con violazione dei doveri inerenti ad una pubblica funzione od ad un pubblico servizio diversi da quelli che sono stati elencati al punto precedente,
- i candidati che sono stati condannati con sentenza definitiva ad una pena non inferiore a due anni di reclusione per un delitto non colposo,
- coloro nei cui confronti il Tribunale ha applicato, con provvedimento definitivo, una misura di prevenzione in quanto indiziati di appartenere ad una delle associazioni di cui all'art. 4 comma 1 lett. a) e b) del D.Lgs. n. 159/2011,
- coloro che si trovano nelle situazioni di incompatibilità di cui all'art. 9 del D.Lgs. n. 39/2013.

Le cause di ineleggibilità, esclusione ed incompatibilità devono intendersi riferite sia all'ASL socio unico che alla Società in house. Il sopravvenire di una di queste cause nel corso del mandato determina di diritto la decadenza dall'ufficio di Sindaco/Revisore Legale dei conti.

ARTICOLO 7

MODALITA' E TERMINI DI PRESENTAZIONE DELLE CANDIDATURE

Le istanze di presentazione della candidatura, indirizzate al Direttore Generale dell'Azienda Sanitaria Locale di Taranto, dovranno essere trasmesse, **pena l'esclusione dalla procedura**, **solo ed esclusivamente tramite posta elettronica certificata** all'indirizzo direzioneamministrativa.asl.taranto@pec.rupar.puglia.it entro il termine perentorio del 20° giorno successivo alla pubblicazione del presente Bando pubblico di selezione sul BURP.

Si precisa che, pena l'inammissibilità della candidatura, è necessario il possesso di una valida firma digitale – con certificato non scaduto o non revocato – e di una casella di postale elettronica certificata (PEC) intestata al professionista o allo Studio associato di appartenenza.

L'invio dovrà avvenire indicando nell'oggetto "Candidatura per la designazione del Sindaco Unico/revisore legale dei conti della Sanitaservice ASL TA" ed allegando a pena di esclusione i seguenti documenti, sottoscritti digitalmente, in formato PDF immodificabile ed in unico file:

- istanza di presentazione della candidatura secondo lo schema allegato al presente Bando,
- curriculum professionale redatto in forma di dichiarazione sostitutiva di atto di notorietà ai sensi del D.P.R. n. 445/2000 secondo lo schema allegato al presente Bando.

Potrà inoltre essere allegata ogni ulteriore documentazione che il professionista riterrà utile produrre nel proprio interesse.

Resta inteso che la trasmissione dell'istanza rimane ad esclusivo e totale rischio del professionista ove, per qualsivoglia causa o per qualsiasi motivo non imputabile a quest'Amministrazione, la stessa non giungesse entro il termine perentorio stabilito.

Nel curriculum professionale dovranno essere riportati in modo dettagliato i titoli di studio conseguiti, gli estremi dell'iscrizione al Registro dei revisori legali, le esperienze professionali svolte indicando, per ciascuna di esse, l'esatto periodo temporale di svolgimento (giorno/mese/anno di inizio e fine mandato) e l'ente presso cui ha avuto luogo, oltre a tutti gli altri elementi utili ai fini di una corretta valutazione della candidatura presentata.

Resta ferma la facoltà dell'Amministrazione di effettuare a verifiche a campione sulle autocertificazioni prodotte dai professionisti che si sono candidati alla procedura.

La documentazione del presente Bando è liberamente a disposizione sul sito internet https://www.sanita.puglia.it/web/asl-taranto/albo-on-line-new sezione concorsi e avvisi pubblici. Sul medesimo sito saranno pubblicati eventuali avvisi e chiarimenti inerenti la procedura. E' pertanto onere dei professionisti interessati visitare regolarmente il sito internet aziendale prima della scadenza dei termini di presentazione delle candidature per verificare ogni eventuale aggiornamento.

La struttura responsabile del procedimento è la Direzione Amministrativa dell'ASL di Taranto, telefono 0997786798 - 0997786158. Eventuali informazioni e richieste di chiarimenti potranno essere inviati all'attenzione della segreteria della direzione amministrativa telefono 0997786798- 0997786158 email: direttoreamministrativo@asl.taranto.it entro il termine perentorio dei 7 gg. precedenti la data ultima fissata per la presentazione delle candidature. I riscontri saranno pubblicati, in unica soluzione, 3 gg. prima della scadenza del termine di presentazione.

Oltre a quanto già indicato, determinerà l'esclusione dalla procedura la mancata sottoscrizione dell'istanza di partecipazione.

La struttura responsabile del procedimento ha la facoltà, se ritenuto necessario, di invitare i professionisti che hanno presentato la propria candidatura a completare o a fornire chiarimenti in ordine al contenuto delle dichiarazioni presentate.

ARTICOLO 8

PROCEDURA DI SELEZIONE

La selezione dei candidati verrà effettuata mediante la valutazione comparativa dei curricula professionali presentati.

L'istruttoria relativa all'esame delle domande ed alla verifica del possesso dei requisiti di partecipazione richiesti ed i lavori di valutazione dei curricula presentati dai candidati saranno effettuati d'ufficio dalla struttura responsabile del procedimento. Al termine della valutazione per ogni candidato verrà formulato un giudizio motivato di idoneità allo svolgimento dell'ufficio o di non idoneità sulla base degli elementi documentali presentati nel curriculum. Dal novero dei candidati valutati idonei il Direttore Generale, quale socio unico della Società in house, provvederà a nominare il Sindaco Unico/Revisore Legale dei Conti nell'apposita assemblea che verrà all'uopo indetta. In ogni caso non si procederà all'assegnazione di punteggi né alla formulazione di graduatorie.

Nei due anni successivi al conferimento dell'incarico, in tutte le ipotesi di interruzione del rapporto con il professionista designato, è facoltà dell'Amministrazione procedere alla sua sostituzione conferendo l'incarico ad altro professionista presente nell'elenco dei candidati valutati come idonei. All'atto della designazione verrà chiesto al professionista di comprovare la stipula di idonea polizza assicurativa per la responsabilità professionale di durata commisurata a quella dell'incarico.

Nella valutazione comparativa dei curricula ai fini del giudizio di idoneità si terrà conto dei criteri sottoelencati:

- anzianità di iscrizione all'albo dei revisori legali dei conti,

- anzianità di iscrizione all'albo dei revisori contabili e dei dottori commercialisti ed esperti contabili,
- esperienza professionale maturata quale revisore legale dei conti o membro di Collegio Sindacale in enti operanti in regime di contabilità economica ordinaria,
- esperienza professionale specificatamente maturata quale revisore legale dei conti o membro di Collegio Sindacale in Aziende od Enti del Servizio Sanitario Nazionale (S.S.N.) o Società in house di Aziende od Enti del S.S.N.,
- attività di insegnamento di materie attinenti alla figura professionale da ricercare,
- dottorati di ricerca su materie attinenti alla figura professionale da ricercare,
- pubblicazioni (volumi, manuali, articoli su riviste specialistiche) su materie attinenti alla figura professionale da ricercare,
- iscrizione ad altri albi professionali utili per la designazione a membro di collegio sindacale ai sensi dell'art. 2397 Cod. Civ.,
- eventuali altri titoli ritenuti utili dal candidato.

ARTICOLO 9
NORME FINALI

I dati personali riferiti all'istante saranno oggetto di trattamento da parte dell'ASL ai soli fini connessi all'espletamento della presente procedura, alla formulazione della designazione ed alle successive verifiche ai sensi del D.P.R. n. 445/2000. I dati saranno trattati in modo lecito e secondo correttezza, anche con strumenti informatici. L'interessato potrà far valere i suoi diritti ai sensi dell'art. 7 del D.Lgs. n. 196/2003.

L'Azienda Sanitaria Locale di Taranto si riserva di revocare, a suo insindacabile giudizio, la presente procedura o di non procedere all'affidamento dell'incarico senza che gli interessati possano accampare diritti di sorta.

Taranto, li

Il Direttore Amministrativo
Dott. Vito Santoro

Il Direttore Generale
Dr. Vito Gregorio Colacicco

ASL Taranto
PugliaSalute

Al Signor Direttore Generale
ASL Taranto

OGGETTO: Dichiarazione contestuale "Istanza di presentazione della candidatura per la designazione a Sindaco unico/revisore legale dei conti della Società Sanitaservice ASL TA e dichiarazione sostitutiva di atto di notorietà"

Il sottoscritto ..... nato a .....

il ..... residente in .....

..... P.IVA .....

C.F. ..... PEC .....

Presa visione ed accettate le condizioni del Bando pubblico

Consapevole di quanto previsto dagli artt. 73 e 76 del D.P.R. n. 445/2000 in caso di falsità in atti e di dichiarazioni mendaci,

PROPONE LA PROPRIA CANDIDATURA A SINDACO UNICO/REVISORE LEGALE DEI CONTI DELLASANITASERVICE ASL TA

e a tal fine **DICHIARA**

1. di essere cittadino europeo, di godere dei diritti civili e politici,
2. di avere conseguito il titolo di studio..... rilasciato da ..... il .....
3. di essere iscritto al Registro dei revisori legali dei conti al num. ..... dal .....
4. di essere iscritto al Registro dei revisori contabili al num. ..... dal .....
5. di essere iscritto all'Albo dei dottori commercialisti ed esperti contabili al num ..... dal .....
6. di essere membro dello Studio Associato .....
7. di possedere un'esperienza almeno quinquennale, maturata negli ultimi dieci anni, nelle funzioni di revisore legale dei conti o membro di collegio sindacale in enti, aziende, istituzioni pubbliche o private operanti in regime di contabilità economica ordinaria

ASL Taranto
PugliaSalute

8. di non incorrere nelle cause di ineleggibilità di cui all'art. 2399 Cod. Civ.
9. di non essere dipendente ovvero legato da un rapporto convenzionale o da un rapporto continuativi di prestazione d'opera retribuita con l'ASL di Taranto o la Società in house
10. di non essere fornitore dell'ASL di Taranto o della Società in house
11. di non avere lite pendente con l'ASL di Taranto o con la Società in house e di non essere stato costituito in mora ai sensi dell'art. 1219 Cod. Civ.
12. di non avere riportato condanna definitiva per il delitto di cui all'art. 416bis c.p., per il delitto di associazione finalizzata al traffico illecito di sostanze stupefacenti o psicotrope di cui all'art. 74 T.U. di cui al D.P.R. n. 309/1990 , per il delitto di cui all'art. 73 del predetto T.U. nonché, nei casi in cui sia inflitta la pena della reclusione non inferiore ad un anno, per un delitto concernente il porto, trasporto e detenzione di armi, munizioni o materiale esplodente o per il delitto di favoreggiamento reale o personale commesso in relazione ai predetti reati
13. di non avere riportato una condanna definitiva per i delitti, consumati o tentati, previsti dall'art. 51 commi 3bis e 3 quater c.p.p. diversi da quelli di cui al punto precedente
14. di non avere riportato una condanna definitiva per i delitti di cui agli artt. 314, 316, 316bis, 317, 318, 319, 319ter, 319quater, 320, 322, 322bis, 323, 325, 326, 331, 334, 346bis c.p.
15. di non essere stato condannato con sentenza definitiva alla pena della reclusione complessivamente superiore a sei mesi per uno o più delitti commessi con abuso dei poteri o con violazione dei doveri inerenti ad una pubblica funzione od ad un pubblico servizio diversi da quelli di cui al punto precedente
16. di non essere stato condannato con sentenza definitiva ad una pena non inferiore a due anni di reclusione per un delitto non colposo
17. di non essere incorso nell'applicazione da parte del Tribunale, con provvedimento definitivo di una misura di prevenzione in quanto indiziati di appartenere ad una delle associazioni di cui all'art. 4 comma 1 lett. a) e b) del D.Lgs. n. 159/2011

ASL Taranto
PugliaSalute

18. di non trovarsi nelle situazioni di incompatibilità di cui all'art. 9 del D.Lgs. n. 39/2013

19. che il proprio **curriculum professionale** è il seguente:

Esperienze professionali maturate quale revisore dei conti o sindaco di enti operanti in regime di contabilità ordinaria (indicare esatto periodo temporale di inizio e fine mandato ed ente presso cui si è svolto l'incarico; vedi art. 5 del Bando)	
Esperienze professionali maturate quale revisore dei conti o sindaco di enti operanti in Aziende del S.S.N. o Società in house di Aziende del S.S.N. (indicare esatto periodo temporale di inizio efine mandato ed ente presso cui si è svolto l'incarico; vedi art. 5 del Bando)	
Attività di insegnamento in materie attinenti all'incarico	

ASL Taranto
PugliaSalute

Dottorati di ricerca su materie attinenti all'incarico	
Pubblicazioni	
Iscrizione ad altri albi professionali utili per la designazione a membro di collegio sindacale ai sensi dell'art. 2397 Cod. Civ.	

ASL Taranto
PugliaSalute

Eventuali altri titoli ritenuti utili dal candidato	

- Il sottoscritto si impegna, all'atto della designazione all'incarico, a produrre una dichiarazione sostitutiva di atto di notorietà attestante la persistenza di tutte le situazioni stati e condizioni dichiarati con la presente istanza e di comunicare tempestivamente ogni eventuale variazione che dovesse intervenire nel corso dell'espletamento del mandato.
- Si autorizza al trattamento dei dati personali secondo l'informativa di cui all'art. 8 del Bando.

_____li _____

Il Dichiarante

_____

AZIENDA OSPEDALIERO UNIVERSITARIA POLICLINICO RIUNITI FOGGIA

Avviso pubblico, per soli titoli, per la formulazione di graduatorie finalizzate al conferimento di incarichi a tempo determinato, distinte per tipologia di professionalità richiesta (Ingegneria Meccanica, Ingegneria Civile ed Ingegneria Biomedica/Clinica) - Area dei Professionisti della salute e dei funzionari - ruolo tecnico.

AVVISO PUBBLICO

In esecuzione della deliberazione del Direttore Generale n. 78 del 21/03/2023, è indetto un Avviso pubblico, **per soli titoli, per la formulazione di graduatorie finalizzate al conferimento di incarichi a tempo determinato, distinte per tipologia di professionalità richiesta (Ingegneria Meccanica, Ingegneria Civile ed Ingegneria Biomedica/Clinica) - Area dei Professionisti della salute e dei funzionari – ruolo tecnico**.

Il presente Avviso pubblico è indetto ed espletato in conformità alle seguenti fonti normative:
- D.P.R. 27-3-2001 n. 220 "Regolamento recante disciplina concorsuale del personale non dirigenziale del Servizio sanitario nazionale".
- D.Lgs. n. 165/2001 e s.m.i. "Norme generali sull'ordinamento del lavoro alle dipendenze delle amministrazioni pubbliche";
- D. Lgs. n. 198/2006 "Codice delle pari opportunità tra uomo e donna, a norma dell'articolo 6 della legge 28 novembre 2005, n. 246".
- D. Lgs. n. 81/2008 e s.m.i. "Attuazione dell'articolo 1 della legge 3 agosto 2007, n. 123, in materia di tutela della salute e della sicurezza nei luoghi di lavoro".

ART. 1: REQUISITI GENERALI E SPECIFICI DI AMMISSIONE

Gli aspiranti devono essere in possesso dei seguenti requisiti generali e specifici:

REQUISITI GENERALI

A) Ai sensi dell'art. 38 del D.Lgs. n. 165/01 e s.m.i.:

Cittadinanza Italiana, salve le equiparazioni stabilite dalle leggi vigenti;

ovvero

cittadinanza di uno degli Stati Membri dell'Unione Europea ed i loro familiari, non aventi la cittadinanza di uno Stato membro, che siano titolari del diritto di soggiorno o del diritto di soggiorno permanente ex art. 7, comma 1, lett. a) della Legge n. 97/2013;

ovvero

cittadini di Paesi Terzi che siano titolari del permesso di soggiorno CE per soggiornanti di lungo periodo o che siano titolari dello status di rifugiato ovvero dello status di protezione sussidiaria ex art. 7, comma 1, lett. b) della Legge n. 97/2013;

I cittadini degli Stati membri dell'Unione Europea devono possedere i seguenti requisiti ai sensi del D.P.C.M. 7.02.1994 n. 174:

✓ godere dei diritti civili e politici anche negli Stati di appartenenza o provenienza;

✓ essere in possesso, fatta eccezione della titolarità della cittadinanza italiana, di tutti gli altri requisiti previsti per i cittadini della Repubblica;

✓ avere adeguata conoscenza della lingua italiana.

B) Idoneità fisica all'impiego:

1) l'accertamento della idoneità alla mansione specifica, ai sensi del D.Lgs. n. 81/2008 s.m.i., con l'osservanza delle norme in tema di categorie protette, è effettuato dal Medico Competente di quest'Azienda Ospedaliera, prima dell'immissione in servizio;

2) il personale dipendente da pubbliche amministrazioni ed il personale dipendente dagli istituti, ospedali ed enti di cui agli articoli 25 e 26 comma 1 del Decreto del Presidente della Repubblica 20.12.1979 n.761 è dispensato dalla visita medica.

REQUISITI SPECIFICI

Per Ingegneria civile

C-1) Possesso di uno dei seguenti titoli di studio:

-Diploma di Laurea (DL) del vecchio ordinamento in "Ingegneria Civile"; Laurea triennale in Ingegneria Civile (classe L-09)

-Laurea Specialistica (LS) in Ingegneria Civile (classe 36 /S), conseguita secondo l'ordinamento universitario di cui al D.M. n. 509/1999;

- Laurea Magistrale (LM) in Ingegneria Civile (classe LM – 33), conseguita secondo l'ordinamento di cui al D.M. n. 270/2004.

Ovvero altre lauree equipollenti ai sensi delle norme vigenti.

L'equipollenza o equivalenza dei predetti titoli di studio è soltanto quella prevista dal legislatore e non è suscettibile di interpretazione analogica. Per i titoli equipollenti o equivalenti dovranno essere indicati gli estremi del relativo provvedimento che ne dichiara l'equipollenza o l'equivalenza. Qualora il titolo di studio sia stato conseguito all'estero, dovranno essere indicati gli estremi del provvedimento attestante l'equipollenza al corrispondente titolo di studio italiano.

Se conseguito all'estero, il titolo di studio deve essere riconosciuto equiparato all'analogo titolo di studio acquisito in Italia, secondo la normativa vigente.

Tutti i suddetti requisiti, generali e specifici, devono essere posseduti alla data di scadenza del termine utile per la presentazione della domanda di ammissione all'Avviso Pubblico, pena la non ammissione alla procedura in argomento.

Non possono accedere agli impieghi coloro che siano esclusi dall'elettorato attivo e coloro che siano stati destituiti o dispensati dall'impiego presso Pubbliche Amministrazioni per aver conseguito l'impiego stesso mediante la produzione di documenti falsi o viziati da invalidità non sanabile.

Per Ingegneria meccanica:

C-2) Possesso di uno dei seguenti titoli di studio:

-Diploma di Laurea (DL) del vecchio ordinamento in "Ingegneria Meccanica"; Laurea triennale in Ingegneria Meccanica (classe L-09)

-Laurea Specialistica (LS) in Ingegneria Meccanica (classe 36 /S), conseguita secondo l'ordinamento universitario di cui al D.M. n. 509/1999;

- Laurea Magistrale (LM) in Ingegneria Meccanica (classe LM – 33), conseguita secondo l'ordinamento di cui al D.M. n. 270/2004.

Ovvero altre lauree equipollenti ai sensi delle norme vigenti.

L'equipollenza o equivalenza dei predetti titoli di studio è soltanto quella prevista dal legislatore e non è suscettibile di interpretazione analogica. Per i titoli equipollenti o equivalenti dovranno essere indicati gli estremi del relativo provvedimento che ne dichiara l'equipollenza o l'equivalenza. Qualora il titolo di studio sia stato conseguito all'estero, dovranno essere indicati gli estremi del provvedimento attestante l'equipollenza al corrispondente titolo di studio italiano.

Se conseguito all'estero, il titolo di studio deve essere riconosciuto equiparato all'analogo titolo di studio acquisito in Italia, secondo la normativa vigente.

Tutti i suddetti requisiti, generali e specifici, devono essere posseduti alla data di scadenza del termine utile per la presentazione della domanda di ammissione all'Avviso Pubblico, pena la non ammissione alla procedura in argomento.

Non possono accedere agli impieghi coloro che siano esclusi dall'elettorato attivo e coloro che siano stati destituiti o dispensati dall'impiego presso Pubbliche Amministrazioni per aver conseguito l'impiego stesso mediante la produzione di documenti falsi o viziati da invalidità non sanabile.

Per Ingegneria Biomedica/Clinica:

C-3) Possesso di uno dei seguenti titoli di studio:
-Diploma di Laurea (DL) del vecchio ordinamento in "Ingegneria Biomedica";
-Laurea triennale in "Ingegneria Biomedica" o "Ingegneria Clinica" (classe L- 9);
-Laurea Specialistica (LS) in Ingegneria Biomedica (classe 26 /S), conseguita secondo l'ordinamento universitario di cui al D.M. n. 509/1999;
- Laurea Magistrale (LM) in Ingegneria Biomedica (classe LM – 21), conseguita secondo l'ordinamento di cui al D.M. n. 270/2004.
Ovvero altre lauree equipollenti ai sensi delle norme vigenti.
L'equipollenza o equivalenza dei predetti titoli di studio è soltanto quella prevista dal legislatore e non è suscettibile di interpretazione analogica. Per i titoli equipollenti o equivalenti dovranno essere indicati gli estremi del relativo provvedimento che ne dichiara l'equipollenza o l'equivalenza. Qualora il titolo di studio sia stato conseguito all'estero, dovranno essere indicati gli estremi del provvedimento attestante l'equipollenza al corrispondente titolo di studio italiano.
Se conseguito all'estero, il titolo di studio deve essere riconosciuto equiparato all'analogo titolo di studio acquisito in Italia, secondo la normativa vigente.
Tutti i suddetti requisiti, generali e specifici, devono essere posseduti alla data di scadenza del termine utile per la presentazione della domanda di ammissione all'Avviso Pubblico, pena la non ammissione alla procedura in argomento.
Non possono accedere agli impieghi coloro che siano esclusi dall'elettorato attivo e coloro che siano stati destituiti o dispensati dall'impiego presso Pubbliche Amministrazioni per aver conseguito l'impiego stesso mediante la produzione di documenti falsi o viziati da invalidità non sanabile.
D) Essere in regola sugli obblighi militari.
F) Godimento dei diritti politici.

Non possono accedere agli impieghi coloro che siano esclusi dall'elettorato attivo e coloro che siano stati destituiti o dispensati dall'impiego presso Pubbliche Amministrazioni per aver conseguito l'impiego stesso mediante la produzione di documenti falsi o viziati da invalidità non sanabile.

ART. 2 TERMINI E MODALITA' PER LA PRESENTAZIONE DELLA DOMANDA DI AMMISSIONE

Ai sensi e per gli effetti dell'art. 3 del D.P.R. 9 maggio 1994, n. 487 per essere ammessi a partecipare alla procedura selettiva, gli aspiranti devono inoltrare apposita domanda redatta in carta semplice, secondo il fac-simile allegato, indirizzata al Direttore Generale "Policlinico Foggia – ospedaliero-universitario" Viale Pinto, 1 - 71122 Foggia, **a partire dal primo giorno successivo a quello della pubblicazione sul Bollettino Ufficiale della Regione Puglia ed entro e non oltre il 15° giorno successivo.**

Eventuali domande pervenute oltre il termine sopra indicato e quelle pervenute prima della pubblicazione sulla Bollettino Ufficiale della Regione Puglia, non saranno prese in considerazione e saranno archiviate senza alcuna comunicazione ulteriore agli interessati, in quanto il presente bando costituisce, a tutti gli effetti, notifica nei confronti degli interessati.

Qualora il termine fissato coincida con un giorno festivo, detto termine è prorogato di diritto al primo giorno successivo non festivo.

Le domande di partecipazione potranno essere inviate secondo una delle seguenti modalità:

a) tramite il servizio postale, a mezzo raccomandata A/R con avviso di ricevimento, riportando sulla busta la **seguente dicitura**: DOMANDA DI PARTECIPAZIONE ALL'AVVISO PUBBLICO PER INGEGNERE (specificare se CIVILE, MECCANICO, BIOMEDICO/CLINICO). **Le domande si considerano prodotte in tempo utile se spedite entro il termine fissato, comprovato dal timbro e data dell'Ufficio Postale accettante.**

b) a mezzo posta elettronica certificata al seguente indirizzo: **protocollo@pec.ospedaliriunitifoggia.it,** indicando nell'oggetto la **seguente dicitura:** DOMANDA DI PARTECIPAZIONE ALL'AVVISO PUBBLICO PER COLLABORATORE TECNICO PROFESSIONALE – INGEGNERE (specificare se CIVILE, MECCANICO, BIOMEDICO/CLINICO)**.**

Nel caso in cui la domanda venga inviata tramite pec, la stessa e i relativi allegati dovranno necessariamente essere trasmessi in un unico file, in formato PDF, a pena di esclusione dalla procedura.

La validità di invio mediante PEC è subordinata all'utilizzo da parte del candidato di una casella di posta elettronica certificata (PEC) della quale deve essere titolare. Non sarà pertanto valido l'invio da casella di posta elettronica ordinaria, anche se indirizzata alla PEC aziendale o l'invio da casella di posta elettronica certificata della quale il candidato non è titolare.

Inoltre, la validità della trasmissione e ricezione del messaggio di posta elettronica certificata è attestata rispettivamente dalla ricevuta di accettazione e dalla ricevuta di avvenuta consegna fornite dal gestore di posta elettronica quale prova legale dell'avvenuta spedizione del messaggio, ai sensi dell'art. 6 del D.P.R. 11 febbraio 2005, n. 68.

L'Amministrazione non assume alcuna responsabilità per la dispersione di comunicazioni dipendente da inesatte indicazioni del recapito da parte del concorrente oppure dalla mancata o tardiva comunicazione della variazione dell'indirizzo indicato nella domanda, né per eventuali disguidi postali o telematici o, comunque, imputabili a fatto di terzi, a caso fortuito o forza maggiore.

Per la partecipazione all'avviso dovrà essere effettuato un versamento, **non rimborsabile,** della tassa di concorso di € 20,00, indicando come causale del versamento: "Tassa avviso pubblico 2022 – Collaboratore tecnico Ingegnere".

Il pagamento deve essere effettuato mediante bonifico bancario al seguente Iban IT82R0526279748T20990000671 intestato a Policlinico Foggia entro e non oltre i termini di scadenza del presente bando.

L'attestazione di versamento deve essere allegata, a pena di esclusione dalla procedura, alla domanda di ammissione.

ART. 3 MODALITA' DI FORMULAZIONE DELLA DOMANDA DI AMMISSIONE

Nella domanda di partecipazione all'Avviso pubblico, i candidati devono indicare e dichiarare sotto la propria responsabilità ai sensi degli artt. 46-47 del D.P.R. n.445/2000 e consapevoli delle sanzioni penali in caso di dichiarazioni mendaci previste dall'art. 76 del citato D.P.R., a pena di esclusione:

a) cognome, nome e codice fiscale;
b) luogo e data di nascita;
c) residenza anagrafica;
d) possesso della cittadinanza italiana o equiparata (vedi Requisiti generali art.1 lettera b);
e) i titoli di studio posseduti previsti per l'accesso alla presente procedura;
f) l'iscrizione all'Albo professionale;
g) il Comune nelle cui liste elettorali sono iscritti ovvero i motivi della loro non iscrizione o della cancellazione dalle liste medesime;
h) di non aver riportato condanne penali, provvedimenti di interdizione o misure restrittive; in caso positivo devono essere dichiarate le eventuali condanne penali riportate o i provvedimenti di interdizione e le misure restrittive applicate;
i) la posizione nei riguardi degli obblighi militari;
j) i servizi prestati presso Pubbliche Amministrazioni e le eventuali cause di cessazione di precedenti rapporti di pubblico impiego;

k) di non essere stati destituiti o dispensati dall'impiego presso una Pubblica Amministrazione, ovvero di non essere stati dichiarati decaduti dall'impiego;
l) di aver preso visione del presente bando di Avviso pubblico e di accettare tutte le condizioni in esso contenute;
m) di aver preso visione dell'informativa allegata all'avviso ai sensi del G.D.P.R. 2016/679;
n) il domicilio presso il quale deve, ad ogni effetto, essergli recapitata ogni necessaria comunicazione ed impegnarsi a comunicare eventuali variazioni di recapito

In caso di invio a mezzo raccomandata A/R, la domanda deve essere sottoscritta con firma autografa del candidato. Ai sensi dell'art. 39 del D.P.R. del 28/12/2000, n. 445 non è richiesta l'autenticazione di tale sottoscrizione.

ART. 4 DOCUMENTI DA ALLEGARE ALLA DOMANDA DI AMMISSIONE

Alla domanda di ammissione gli aspiranti devono allegare, a pena di esclusione dalla presente procedura:

- copia di un documento di riconoscimento in corso di validità;
- dichiarazione sostitutiva di certificazione ai sensi dell'art. 46 del D.P.R. n. 445/2000 (fac-simile all. 2);
- dichiarazione sostitutiva di atto di notorietà ai sensi dell'art. 47 del D.P.R. n. 445/2000 (fac-simile all. 3); relativa ai titoli di carriera con precisa indicazione delle date di inizio e fine di ciascun periodo lavorativo nonché a tutti i titoli che si ritenga opportuno presentare agli effetti della valutazione di merito;
- dichiarazione di cui all'art.19 del D.P.R. n. 445/2000 (fac-simile all. 4);
- curriculum formativo e professionale redatto in carta semplice e sotto forma di dichiarazione di responsabilità ai sensi del D.P.R. n. 445/2000, datato e firmato;
- scheda valutazione titoli compilata nelle parti non riservate all'Ufficio e contenenti dichiarazioni rese ai sensi del DPR 445/2000;
- elenco, in carta semplice, datato e firmato, riportante i titoli e i documenti presentati;
- l'attestazione del versamento della tassa di concorso di euro 20,00 non rimborsabile.

Alla domanda di partecipazione vanno, inoltre, allegate eventuali pubblicazioni; al fine della valutazione del loro contenuto, le pubblicazioni devono essere edite a stampe ed allegate in originale o in copia autenticata ai sensi e per gli effetti dell'art. 19 e 19 bis del D.P.R. n. 445/2000, purché il medesimo attesti che le copie dei lavori specificatamente richiamati nell'autocertificazione sono conformi all'originale.

AUTOCERTIFICAZIONE

Ai sensi e per gli effetti degli artt. 40 e seguenti del D.P.R. n. 445/2000 e s.m.i., non possono essere allegate alla domanda di partecipazione le certificazioni rilasciate dalla pubblica amministrazione in ordine a stati, qualità personali e fatti. In caso di presentazione di dette certificazioni, le stesse non verranno prese in considerazione.

Le attestazioni rientranti nella fattispecie sopra descritta, dovranno essere prodotte dai candidati e **allegate alla domanda** sotto forma di dichiarazione di responsabilità resa ai sensi dell'art. **46 (all. 2 – Dichiarazione sostitutiva di certificazione) e dell'art. 47 (all. 3 – Dichiarazione sostitutiva di atto di notorietà) del D.P.R. n. 445 del 28/12/2000** e contenere tutti gli elementi utili sia ai fini dell'ammissione alla presente procedura, sia ai fini della valutazione dei titoli a cui attribuire i relativi punteggi.

ART. 5 AMMISSIONE/ESCLUSIONE DEI CANDIDATI

A conclusione degli accertamenti circa il possesso dei requisiti generici e specifici di ammissione, con delibera del Direttore Generale sarà determinata l'ammissibilità o meno dei candidati.

Detto provvedimento sarà pubblicato sul sito istituzionale aziendale al seguente link "http://www.sanita.puglia.it/web/ospedaliriunitifoggia/amministrazione-trasparente" alla sezione Bandi di Concorso e varrà, a tutti gli effetti di legge, quale notifica agli interessati.

Costituiscono motivo di esclusione:

- il mancato possesso di uno o più requisiti sia generali che specifici richiesti per l'ammissione;
- la mancata sottoscrizione della domanda;
- la mancata copia del documento di identità in corso di validità;
- la presentazione di autocertificazioni relative al possesso dei requisiti, generali e specifici di ammissione all'Avviso rese in termini difformi da quanto disposto dalla vigente normativa in materia, da cui non si evince il possesso dei requisiti medesimi;
- l'inoltro della domanda di partecipazione al concorso nel mancato rispetto dei termini previsti dal presente avviso;
- la mancata attestazione del versamento della tassa di concorso di euro 20,00 non rimborsabile.
- la omessa dichiarazione non altrimenti rilevabile, resa mediante autocertificazione ai sensi del D.P.R. n.445/2000 del possesso di uno solo dei requisiti generali e specifici prescritti dal presente bando.

ART. 6 COMMISSIONE ESAMINATRICE

La Commissione esaminatrice sarà composta dal Direttore dell'Area Tecnica, da due Dirigenti Ingegneri e da un collaboratore o assistente amministrativo in qualità di Segretario.

ART. 7 ASSEGNAZIONE DEI PUNTEGGI E GRADUATORIA FINALE

Il punteggio massimo a disposizione della Commissione Esaminatrice, per ciascun candidato, è di 20 punti, per soli titoli, così suddivisi, che saranno valutati con i criteri di cui al D.P.R.10/12/1997, n.483, così come di seguito indicato:

- punti 10 per i titoli di carriera;
- punti 3 per i titoli accademici e di studio;
- punti 3 per le pubblicazioni e i titoli scientifici;
- punti 4 per il curriculum formativo e professionale.

Ai fini di una corretta valutazione del curriculum:

- per i corsi di aggiornamento professionale va indicato il titolo evento, la sede, la durata e se relatore;
- per gli incarichi di docenza va indicato l'ente presso il quale è stata effettuata la docenza, la durata dell'incarico e la disciplina della docenza;
- per i corsi di perfezionamento e i master va indicato: l'esatta denominazione del corso o master (I o II livello), l'ente presso il quale è stato conseguito, la durata e la disciplina;
- per le borse di studio e il dottorato di ricerca va indicato l'ente, la durata e la disciplina.

Per i corsi di perfezionamento, i master, i dottorati e le borse di studio il punteggio sarà attribuito solo a titolo conseguito.

La Commissione esaminatrice, secondo l'ordine dei punteggi riportati da ciascun candidato, redigerà tre diverse graduatorie di merito, distinte per tipologia di professionalità richiesta (Ingegneria Meccanica, Ingegneria Civile ed Ingegneria Biomedica/Clinica) che saranno recepite con provvedimento del Direttore Generale.

L'assunzione a tempo determinato sarà comunque subordinata all'assenza di impedimenti legislativi e regolamentari nazionali e/o regionali.

ART. 8 TRATTAMENTO DEI DATI PERSONALI

Ai sensi degli artt. 13-14 del Regolamento Generale sulla Protezione dei Dati (Regolamento UE 2016/679 del Parlamento europeo e del Consiglio del 27 aprile 2016), si informano gli interessati che il trattamento dei dati personali forniti dai candidati in sede di partecipazione al presente Avviso pubblico

saranno raccolti dal Policlinico Foggia ospedaliero-universitario, in qualità di Titolare del trattamento dei dati. I dati personali dei candidati saranno trattati, anche attraverso sistemi informatizzati, per le finalità di gestione della selezione e dell'eventuale instaurazione del rapporto di lavoro.

I dati saranno trattati esclusivamente dal personale e da collaboratori del Policlinico Foggia ospedaliero-universitario o delle società di servizi espressamente designate come responsabili del trattamento. Al di fuori di queste ipotesi, i dati non saranno diffusi, né saranno comunicati a terzi, fatti salvi i casi in cui si renda necessario comunicarli ad altri soggetti coinvolti nell'attività istruttoria e nei casi specificamente previsti dal diritto nazionale o dell'Unione Europea.

Gli interessati hanno il diritto di ottenere, nei casi previsti, l'accesso ai dati personali e la rettifica o la cancellazione degli stessi o la limitazione del trattamento che li riguarda o di opporsi al trattamento (artt.15 e ss. del Regolamento UE 2016/679). L'apposita istanza è presentata contattando l'Area per le Politiche del Personale (pec: **protocollo@pec.ospedaliriunitifoggia.it**) o il Titolare del trattamento (Policlinico Foggia-ospedaliero universitario con sede legale in Viale Luigi Pinto, 1 - 71122 – Foggia) o il Responsabile della protezione dei dati (E-mail: lsilvestris@ospedaliriunitifoggia.it).

Gli interessati che ritengono che il trattamento dei dati personali a loro riferiti avvenga in violazione di quanto previsto dalla disciplina in materia di protezione dei dati personali hanno il diritto di proporre reclamo al Garante, come previsto dall'art. 77 del Regolamento (UE) 2016/679, o di adire le opportune sedi giudiziarie ai sensi dell'art. art. 79 del Regolamento citato. Per ulteriori informazioni sul trattamento dei dati personali si rinvia all'informativa in allegato al presente bando e resa disponibile nell'apposita sezione "Privacy" del sito internet istituzionale all'indirizzo https://www.sanita.puglia.it/web/ospedaliriunitifoggia.

ART. 9 DISPOSIZIONI FINALI

Per quanto non specificatamente espresso nel bando, valgono le disposizioni di legge che disciplinano la materia concorsuale, con particolare riferimento al D. Lgs. n. 502/92 e s.m.i., dal D. Lgs. n. 165/2001, dal D.P.R. n. 483/97, dal D.P.R. n. 445/2000, nonché dai vigenti CC.CC.NN.LL. della Dirigenza Medica.

L'Amministrazione si riserva la facoltà, a suo insindacabile giudizio, di modificare, prorogare, sospendere o annullare il presente bando, senza l'obbligo di comunicare i motivi e senza che i concorrenti possano avanzare pretese o diritti di sorta.

Per eventuali chiarimenti gli interessati potranno rivolgersi all'Area per le Politiche del Personale - U.O. Concorsi ed Assunzioni del "Policlinico Foggia – ospedaliero-universitario" - Viale Pinto, 1 - 71122 Foggia – Responsabile del procedimento amministrativo: la sig.ra Capasso Antonella – Assistente amministrativo - tel.: 0881/733705 - e-mail: acapasso@ospedaliriunitifoggia.it.

IL DIRETTORE GENERALE
Dott. Giuseppe Pasqualone

Policlinico Foggia
ospedaliero-universitario

All. 1

Fac simile di domanda

Al Direttore Generale del
"Policlinico Foggia-ospedaliero universitario"
Viale Luigi Pinto, 1
71122 **FOGGIA**

__l__ sottoscritt_____

C.F._____ chiede di essere ammess__ a partecipare all'Avviso Pubblico, per titoli, per il conferimento di incarichi a tempo determinato, distinti per tipologia di specializzazione, di Collaboratore Tecnico Professionale – Ingegnere

☐Civile	☐Meccanico	☐Clinico / Biomedico

(barrare la voce che interessa)

A tal fine dichiara, sotto la propria responsabilità e consapevole delle sanzioni penali previste dall'art. 76 del D.P.R. n. 445/2000 per le ipotesi di dichiarazione mendace:

- di essere nat__ a _____ il _____;
- di essere residente in _____ Via _____;
- di avere la cittadinanza italiana (se diversa, specificare di quale Stato membro dell'Unione Europea): _____ o di trovarsi in una delle seguenti condizioni:

  (barrare la voce che interessa)

  - familiare di cittadini dell'Unione Europea non aventi la cittadinanza di uno Stato membro che siano titolari del diritto di soggiorno o del diritto di soggiorno permanente;
  - cittadino di Paesi terzi che siano titolari del permesso di soggiorno CE per soggiornanti di lungo periodo o che siano titolari dello status di rifugiato ovvero dello status di protezione sussidiaria.

- di essere in possesso del seguente titolo di studio:

☐ Diploma di laurea

Policlinico Foggia
ospedaliero-universitario

in _____, conseguita presso _____ in data _____;

☐ Laurea

in _____, conseguita presso _____ in data _____;

- di essere iscritt___ nelle liste elettorali del Comune di _____ (in caso di non iscrizione o di avvenuta cancellazione dalle liste elettorali indicarne i motivi);
- di non aver riportato condanne penali (in caso affermativo, indicare le condanne riportate);
- di trovarsi nella seguente posizione riguardo gli obblighi di militari di leva _____;
- di aver prestato servizio come _____ presso l'Azienda _____ dal _____ al _____ (indicando le eventuali cause di cessazione di precedenti rapporti di pubblico impiego);
- di non essere stato destituito dall'impiego presso una pubblica amministrazione per aver conseguito l'impiego stesso mediante la produzione di documenti falsi o viziati da invalidità non sanabile;
- di essere in regola con gli obblighi militari;
- di intrattenere/non intrattenere (depennare la opzione che non interessata) rapporti di lavoro subordinato, sia a tempo determinato che indeterminato, con pubbliche amministrazioni (se si, specificare di seguito quali: qualifica, disciplina, Azienda/Ente e periodo);
- di essere idoneo alle funzioni relative alla posizione funzionale da rivestire ovvero che non sussistono prescrizioni limitative alle stesse;
- di aver preso visione del presente bando di Avviso pubblico e di accettare tutte le condizioni in esso contenute;
- di eleggere il proprio domicilio agli effetti di ogni comunicazione relativa alla presente procedura, al seguente indirizzo, impegnandosi a comunicare le eventuali variazioni successive: Via _____ n. _____

Policlinico Foggia
ospedaliero-universitario

CAP _____ Città _____

Tel./Cell._____ P.E.C. _____ E-mail_____

Allega alla presente domanda:

1) copia del seguente documento in corso di validità: _____ rilasciato da_____ in data ___/___/_____;
2) ricevuta del versamento della tassa di Avviso pubblico di euro 20,00 effettuato in data _____;
3) dichiarazione sostitutiva di certificazione ai sensi dell'art. 46 del D.P.R. n. 445/2000;
4) dichiarazione sostitutiva di atto di notorietà ai sensi dell'art. 47 del D.P.R. n. 445/2000;
5) curriculum formativo e professionale;
6) elenco, in carta semplice, datato e firmato riportante i titoli e i documenti presentati;
7) eventuali pubblicazioni;
8) eventuale dichiarazione sostitutiva dell'atto di notorietà ai sensi dell'art. 19 del D.P.R. n. 445/2000.

Il sottoscritto dichiara di aver preso visione dell'informativa sul trattamento dei dati personali ai sensi della normativa vigente per gli adempimenti connessi alla presente procedura.

Data, _____

La firma in calce non deve essere autenticata

_____

Policlinico Foggia
ospedaliero-universitario

All. 1/a

MODELLO SEMPLICE DI DICHIARAZIONE SOSTITUTIVA DI CERTIFICAZIONI
DICHIARAZIONE SOSTITUTIVA DI CERTIFICAZIONE
(Art. 46 D.P.R. n. 445 del 28 dicembre 2000)

- Il/la sottoscritto/a _____

nato/a a _____ (prov. ____) il _____

residente in _____ (prov. _____)

via/piazza _____ n. _____

sotto la sua personale responsabilità ed a piena conoscenza della responsabilità penale prevista per le dichiarazioni false ai sensi dell'art.76 del D.P.R. n. 445/2000 e delle disposizioni del Codice Penale nonché delle leggi speciali in materia

DICHIARA

- _____
- _____
- _____
- _____
- _____
- _____

_____, li _____

Il Dichiarante

_____

(firma per esteso e leggibile)

La firma in calce non deve essere autenticata

Ai sensi e per gli effetti dell'art. 38, D.P.R. n. 445/2000 e s.m.i., la dichiarazione è sottoscritta dall'interessato e inviata unitamente alla fotocopia non autenticata di un documento di identità del dichiarante.

Policlinico Foggia
ospedaliero-universitario

All. 1/b

DICHIARAZIONE SOSTITUTIVA DELL'ATTO DI NOTORIETA'
(art. 47 D.P.R. 28 dicembre 2000 n. 445 e s.m.i.)

Il/La sottoscritto _____ nato a _____

il_____ residente a _____ Via _____

_____ codice fiscale_____

consapevole delle sanzioni penali richiamate dall'art. 76 del D.P.R. n. 445/2000 e s.m.i. in caso di dichiarazioni mendaci e della decadenza dei benefici eventualmente conseguiti al provvedimento emanato sulla base di dichiarazioni non veritiere, di cui all'art. 75 del richiamato D.P.R., sotto la propria responsabilità

DICHIARA

_____

_____

_____

_____

_____

_____

_____

_____

_____, li _____

Il Dichiarante

_____

_____

(firma per esteso e leggibile)

La firma in calce non deve essere autenticata

Ai sensi e per gli effetti dell'art. 38, D.P.R. n. 445/2000 e s.m.i., la dichiarazione è sottoscritta dall'interessato e inviata unitamente alla fotocopia non autenticata di un documento di identità del dichiarante.

Policlinico Foggia
ospedaliero-universitario

All. 1/c

DICHIARAZIONE SOSTITUTIVA DELL'ATTO DI NOTORIETA'

(art. 19 D.P.R. 28 dicembre 2000 n. 445)

Il/la sottoscritto/a _____ nato/a a _____(____) il _____ residente a _____ (_____) in Via _____ n. _____ recapito telefonico_____ e-mail _____ consapevole delle sanzioni penali richiamate dall'art. 76 del D.P.R. n. 445/2000 in caso di dichiarazioni non veritiere, di formazione o uso di atti falsi, e che la non veridicità del contenuto della presente dichiarazione comporta la decadenza dei benefici eventualmente conseguenti al provvedimento emanato sulla base della dichiarazione medesima (art. 75 D.P.R. n. 445/2000)

DICHIARA

ai sensi dell'art. 19 del D.P.R. n. 445/2000 che i seguenti documenti allegati in copia alla domanda di ammissione sono conformi all'originale

_____

_____

_____

_____

_____

_____

_____

DATA _____ FIRMA _____

NB: ALLEGARE LA FOTOCOPIA DI UN DOCUMENTO DI IDENTITA' IN CORSO DI VALIDITA' DEL DICHIARANTE

Art. 19 D.P.R. n. 445/2000. Modalità alternative all'autenticazione di copie. 1. La dichiarazione sostitutiva dell'atto di notorietà di cui all'articolo 47 può riguardare anche il fatto che la copia di un atto o di un documento conservato o rilasciato da una pubblica amministrazione, la copia di una pubblicazione ovvero la copia di titoli di studio o di servizio sono conformi all'originale. Tale dichiarazione può altresì riguardare la conformità all'originale della copia dei documenti fiscali che devono essere obbligatoriamente conservati dai privati.

Art. 19-bis D.P.R. n. 445/2000 e s.m.i. Disposizioni concernenti la dichiarazione sostitutiva. 1. La dichiarazione sostitutiva dell'atto di notorietà, di cui all'articolo 19, che attesta la conformità all'originale di una copia di un atto o di un documento rilasciato o conservato da una pubblica amministrazione, di un titolo di studio o di servizio e di un documento fiscale che deve obbligatoriamente essere conservato dai privati, può essere apposta in calce alla copia stessa.

Policlinico Foggia
ospedaliero-universitario

ALLEGATO N° 2

ELEMENTI DI VALUTAZIONE DEI TITOLI

I 20 punti per la valutazione dei titoli sono così ripartiti:

a) 10 punti per i titoli di carriera;

b) 3 punti per i titoli accademici e di studio;

c) 3 punti per le pubblicazioni e i titoli scientifici;

d) 4 punti per il curriculum formativo e professionale.

CRITERI DI VALUTAZIONE DEI TITOLI

a) Titoli di carriera (max 10 punti):

1. i titoli di carriera sono valutabili se si tratta di servizio reso presso le unità sanitarie locali, le aziende ospedaliere, e presso altre pubbliche amministrazioni, nel profilo professionale a concorso o in qualifica corrispondente. Il servizio reso nel corrispondente profilo della categoria inferiore o in qualifiche corrispondenti è valutato con un punteggio non superiore al 50% di quello reso nel profilo relativo al concorso;
2. i periodi di servizio omogeneo sono cumulabili;
3. le frazioni di anno sono valutate in ragione mensile considerando come mese intero, periodi continuativi di giorni 30 o frazioni superiori a 15 giorni;
4. i periodi di servizio prestati a tempo parziale sono valutati proporzionalmente all'orario di lavoro previsto dal Contratto Collettivo Nazionale di Lavoro;
5. in caso di servizi contemporanei è valutato quello più favorevole al candidato.

In particolare:

Descrizione
Servizio reso nel profilo professionale o qualifica corrispondente presso strutture pubbliche (PUNTI 1,20 PER ANNO)
Attività professionale debitamente comprovata svolta in regime di libera professione (PUNTI 1,00 PER ANNO)

b) **Titoli accademici e di studio (max 3 punti)**, sono valutati tenuto conto dell'attinenza dei titoli posseduti con il profilo professionale da conferire e precisamente:

Descrizione
Master universitario annuale attinente al profilo (coordinamento ecc.) (PUNTI 1,00)
Corsi di perfezionamento universitari in materie attinenti al profilo – min 120 ore (PUNTI 0,50)

c) Pubblicazioni e titoli scientifici (max 3 punti):
le pubblicazioni e gli abstract/poster saranno valutati solo se attinenti al profilo professionale da conferire, tenendo conto della descrizione di seguito riportata:

Descrizione
Pubblicazioni su riviste **internazionali** come **unico** autore (PUNTI 1,00)
Pubblicazioni su riviste **internazionali** in collaborazione **con altri autori** (PUNTI 0,50)
Pubblicazioni su riviste **nazionali** come **unico** autore (PUNTI 0,70)
Pubblicazioni su riviste **nazionali** in collaborazione **con altri autori** (PUNTI 0,30)

d) Curriculum formativo e professionale (max 4 punti):

per la valutazione ***del curriculum formativo e professionale*** si terrà conto in particolare di quanto riportato nella tabella sotto indicata se attinente al profilo professionale da conferire :

Descrizione
Partecipazione a corsi di aggiornamento (CFP) attinenti al profilo (Punti 0,10 per corso).
Partecipazione a corsi o convegni in qualità di relatore (Punti 0,25 per corso).
Direzione di Congressi, convegni, seminari, PFA (Progetto Formativo Aziendale) con crediti formativi professionali (CFP) (Punti 0,30 per evento)
Docenza nella materia oggetto del Concorso presso Università (min. 30 ore) (Punti 1,00 per incarico).

POLICLINICO FOGGIA **Allegato 1**
AZIENDA OSPEDALIERO UNIVERSITARIA– FOGGIA

AVVISO PUBBLICO PER COLLABORATORE TECNICO PROFESSIONALE - INGEGNERE

SCHEDA VALUTAZIONE TITOLI

Cognome e nome _____ nato a _____ il _____

Residente _____ Via _____ tel. _____ EMAIL _____

☐ CIVILE ☐ MECCANICO ☐ BIOMEDICO/CLINICO

TITOLI DI CARRIERA – P. 10

A) *Servizio prestato presso le UU.SS.LL., Aziende Ospedaliere e presso PP.AA.*

1- **Servizio prestato nel profilo professionale oggetto della selezione – Area dei Professionisti della salute e dei funzionari – ruolo tecnico - p. 1,20 per anno**:

_____dal_____al_____= a._____m._____gg._____

_____dal_____al_____= a._____m._____gg._____

_____dal_____al_____= a._____m._____gg._____

_____dal_____al_____= a._____m._____gg._____ = a._____m.._____gg._____

Riservato all'Ufficio

Anni _____ x 1.20 = _____

Mesi _____ x 0.10 = _____

2 – in profilo professionale corrispondente del ruolo tecnico – dell'Area degli Assistenti – rid. 50% -p.0,60 per anno:

_____dal_____al_____= a._____m._____gg._____

_____dal_____al_____= a._____m._____gg._____

_____dal_____al_____= a._____m._____gg._____ = a._____m.._____gg._____

Riservato all'Ufficio

Anni _____ x 1.20 = _____

Mesi _____ x 0.10 = _____

3 – attività professionale debitamente comprovata svolta in regime di libera professione p. 1,00 per anno:

_____dal_____al_____= a._____m._____gg._____

_____dal_____al_____= a._____m._____gg._____

_____dal_____al_____= a._____m._____gg._____= a._____m.._____gg._____

Riservato all'Ufficio

Anni _____ x 1.20 = _____

Mesi _____ x 0.10 = _____

Riservato all'Ufficio

TOTALE PUNTI _____

TITOLI ACCADEMICI E DI STUDIO P. 3

Riservato All'Ufficio

A. Master Universitario annuale attinente al profilo n. _____ | x p. 1.00 p. _____

C. Corsi di perfezionamento universitari in materia attinenti al profilo Min. 120 ore n. _____ | x p. 0.50 p. _____

TOTALE PUNTI _____

PUBBLICAZIONI E TITOLI SCIENTIFICI – P. 3
Solo se attinenti al profilo professionale da conferire

	Unico autore	*Parte riservata all'Ufficio*
1. Riviste a carattere nazionale	n. _____	x p. 0.70 p. _____
2. Riviste a carattere internazionale	n. _____	x p. 1.00 p. _____
	con altri autori	*Parte riservata all'Ufficio*
1. Riviste a carattere nazionale	n. _____	n. _____ x p. 0.3000 p. _____
2. Riviste a carattere internazionale	n. _____	n. _____ x p. 0.5000 p. _____
		Parte riservata all'Ufficio
3 abstracts	n._____	x p. 0.10 p. _____

TOTALE PUNTI _____

CURRICULUM FORMATIVO E PROFESSIONALE – P. 4

Se attinenti al profilo professionale da conferire

A) corsi di aggiornamento quale relatore

Parte riservata all'Ufficio

1. Attinenti n. _____ x p. 0.25 p. _____

B) corsi di aggiornamento (CFP) quale uditore

Parte riservata all'Ufficio

1. Attinenti n. _____ x p. 0.10 p. _____

C) Direzione di congressi, convegni, seminari PFA con crediti formativi professionali (CFP)

Parte riservata all'Ufficio

1. Attinenti n. _____ x p. 0.30 p. _____

D) Docenza presso università min ore 30

Parte riservata all'Ufficio

1. Nella materia oggetto del concorso n. _____ x p. 1.00 p. _____

TOTALE GENERALE _____

Policlinico Foggia
ospedaliero-universitario

INFORMAZIONI SUL TRATTAMENTO DEI DATI PERSONALI NELL'AMBITO DELLE ATTIVITA' DI RECLUTAMENTO DEL PERSONALE

La presente **informativa** viene resa ai sensi degli artt. 13-14 del **Regolamento Generale sulla Protezione dei Dati Personali** (Reg. UE n. 2016/679 o GDPR), con riferimento al trattamento dei Suoi dati personali effettuati dal Policlinico Riuniti di Foggia, nell'ambito delle attività di reclutamento del personale aziendale

Titolare del trattamento  *Chi determina le finalità ed i mezzi del trattamento dei Suoi dati personali?*	Azienda Ospedaliero Universitaria Policlinico Riuniti di Foggia Viale Luigi Pinto, 1 - 71122 – Foggia Telefono: 0881732441 direzionegenerale.segreteria@ospedaliriunitifoggia.it
Responsabile della Protezione dei Dati  *Chi vigila sulla protezione dei Suoi dati personali?*	Dott.ssa Laura Silvestris Telefono: 0881732127 email: lsilvestris@ospedaliriunitifoggia.it

Finalità del Trattamento  *A quale scopo trattiamo i Suoi dati personali?*	**Base Giuridica del Trattamento**  *Quali sono i presupposti di liceità del trattamento dei dati personali?*
I Suoi dati personali saranno utilizzati esclusivamente per le seguenti finalità: • attività amministrative connesse all'espletamento delle procedure concorsuali/selettive; • gestione della selezione e dell'eventuale instaurazione del rapporto di lavoro; • accertamento della sussistenza dei requisiti richiesti per la partecipazione alle prove selettive (titoli, curriculum, esperienza) e dell'assenza di cause ostative alla partecipazione (dati giudiziari, incompatibilità, inconferibilità); • attività di pubblicazione di atti, documenti ed informazioni sull'Albo on-line e nelle sezioni dell' Amministrazione Trasparente del sito web istituzionale, ai sensi del	Il trattamento di dati personali è necessario per assolvere gli obblighi di legge tra i quali il rispetto dei principi di trasparenza, pubblicità, imparzialità connessi al procedimento di selezione stesso ai quali è soggetto il datore di lavoro. In ogni caso il trattamento avverrà sempre nel rispetto dei diritti e delle libertà dell'interessato, della specifica normativa assicurando che lo stesso sia proporzionato alla finalità perseguita; che sia salvaguardata l'essenza del diritto alla protezione dei dati; che siano previste misure appropriate e specifiche per tutelare i diritti e le libertà fondamentali dell'interessato. I trattamenti riguardano tutti gli adempimenti connessi alla procedura selettiva e al suo intero espletamento. Di seguito sono elencati i principali riferimenti normativi (basi giuridiche del trattamento dei dati personali): D.Lgs. 502/1992 e smi; D.Lgs. 165/2001 e smi; DPR 487/1994 e smi; DPR 483/1997 e smi; DPR 484/1997 e smi; DPR 220/2001 e smi; L. 68/1999 e smi; L. 56/1987 e smi; L. 3/1957 e smi; D.Lgs. 33/2013 e smi; normative regionali in materia; CCNL vigenti con riferimento all'area di appartenenza.

Policlinico Foggia
ospedaliero-universitario

D.Lgs. n. 33/2013 e s.m.i., qualora previsto da disposizioni di legge; • gestione dell'accesso procedimentale, accesso civico, accesso generalizzato; • difesa in giudizio.		
Dati Personali trattati  ***Quali tipologie di dati sono trattati?***	**Periodo di Conservazione**  ***Per quanto tempo sono conservati i suoi dati personali?***	**Destinatari**  ***A chi possono essere comunicati i suoi dati personali?***
Per le finalità sopraindicate potranno essere raccolti e trattati i seguenti dati personali: • Dati personali di cui all'art. 6 del GDPR (dati anagrafici, domicili digitali, indirizzi di posta elettronica e recapiti telefonici, luoghi di residenza e domicilio; codice fiscale, titoli di studio, esperienze lavorative) • Dati appartenenti a categorie particolari (dati sensibili) e relativi a condanne penali o reati (dati giudiziari).	I dati personali saranno conservati per un periodo di tempo non superiore a quello necessario agli scopi per i quali sono stati raccolti, per adempiere ad obblighi contrattuali o precontrattuali, di legge e/o di regolamento (fatti salvi i termini prescrizionali e di legge, nel rispetto dei diritti e in ottemperanza degli obblighi conseguenti). In particolare, i criteri utilizzati per determinare il periodo di conservazione sono stabiliti da specifiche norme che regolamentano l'attività istituzionale e dal vigente Piano di conservazione aziendale cui si rinvia.	I suoi dati personali potranno essere comunicati, a soggetti pubblici in forza di obblighi normativi, a soggetti terzi (persone fisiche o giuridiche) che svolgono servizi per conto del Policlinico Riuniti di Foggia, in qualità di Responsabili del trattamento. L'elenco dettagliato dei soggetti esterni che trattano dati per conto del Policlinico è disponibile facendone richiesta al Titolare del trattamento o al Responsabile della protezione dei dati personali. I dati personali non saranno soggetti a diffusione (con tale termine intendendosi il darne conoscenza in qualunque modo ad una pluralità di soggetti indeterminati), salvo che per le pubblicazioni obbligatorie previste per legge da inserire nella sezione "Albo on line" e "Amministrazione trasparente" del sito web istituzionale.

Policlinico Foggia
ospedaliero-universitario

DIRITTI ESERCITABILI ai sensi degli artt. 15-22 de GDPR *Quali sono i Suoi diritti e come può esercitarli?*	
Accesso ai dati personali – art. 15 GDPR	**Rettifica** dei dati personali – art. 16 GDPR
Cancellazione dei dati personali – art. 17 GDPR	**Limitazione** del trattamento – art. 18 GDPR
Portabilità dei dati personali – art. 20 GDPR	**Opposizione** al trattamento – art. 21 GDPR
Diritto alla comunicazione della violazione dei dati – art. 34 GDPR	**Diritto al reclamo** all'Autorità Garante – art. 77 GDPR. E' possibile inoltrare reclami al Garante per la protezione dei dati personali - Piazza di Montecitorio n.121 - 00186 ROMA - fax: (+39) 06.696773785 - telefono: (+39) 06.696771 - Email: garante@gpdp.it - PEC: protocollo@pec.gpdp.it
Dati di contatto per l'esercizio dei diritti	A garanzia dell'esercizio dei diritti di cui sopra, Lei può rivolgersi direttamente al Responsabile della Protezione dei dati sopra indicato.
Revoca del consenso	Il trattamento dei dati personali non richiede il consenso dell'interessato in quanto previsto da norma di legge.
Previsione di processo decisionale automatizzato – Profilazione	Non è previsto alcun processo decisionale automatizzato ivi compresa alcuna forma di profilazione dei suoi dati personali.
Trasferimento dati verso Paesi Terzi extra UE	I Suoi dati personali non saranno oggetto di trasferimento presso Paesi Terzi extra europei o Organizzazioni internazionali.
Fonte origine dei dati (ex art. 14 GDPR)	I dati personali che La riguardano possono essere raccolti anche presso terzi, per gli adempimenti di legge, richiedendoli direttamente presso altre pubbliche amministrazioni e autorità, nonché tramite banche dati pubbliche.
Conferimento dei dati	Il conferimento dei dati indicati nella domanda e nei documenti richiesti dalla procedura di reclutamento è obbligatorio. Il mancato conferimento potrebbe comportare l'impossibilità di prendere in considerazione la Sua candidatura e la partecipazione alla procedura concorsuale.

La versione sempre aggiornata di questa informativa è resa disponibile, nell'apposita sezione del sito web istituzionale all'indirizzo https://www.sanita.puglia.it/web/ospedaliriunitifoggia/privacy1.

[leggi il QR Code per accedere subito all'informativa privacy *on-line*]

Il Titolare del trattamento
Azienda Ospedaliero Universitaria "Policlinico Riuniti" di Foggia

AZIENDA OSPEDALIERO UNIVERSITARIA POLICLINICO RIUNITI FOGGIA

CONCORSO PUBBLICO, PER TITOLI ED ESAMI, PER LA COPERTURA A TEMPO PIENO ED INDETEMINATO DI N. 18 POSTI DI OPERATORE TECNICO SPECIALIZZATO - AUTISTA DI AMBULANZA (EX CATEGORIA BS) - RUOLO TECNICO - AREA DEGLI OPERATORI. RIAPERTURA TERMINI CON RIDETERMINAZIONE E RIDUZIONE DEI POSTI A N. 14.

ART. 1 - PREMESSA

In esecuzione della deliberazione del Direttore Generale del 24/03/2023, n° 86, esecutiva a norma di legge, sono riaperti i termini del Concorso Pubblico, per titoli ed esami, per la copertura a tempo pieno e indeterminato di n. 18 posti di "Operatore Tecnico Specializzato - Autista di Ambulanza (ex Categoria BS) - Ruolo Tecnico – Area degli Operatori, già indetto con precedenti DD.DD.GG. n. 395 dell'11/08/2019 e n. 416 del 16/07/2019, con pubblicazione del bando sul Bollettino Ufficiale della Regione Puglia n. 87 dell'1/08/2019 e, per estratto, sulla Gazzetta Ufficiale della Repubblica Italiana – IV serie speciale "concorsi ed esami" n. 88 dell'8/11/2021.

La riapertura determina una ridefinizione dei posti messi a concorso che risultano determinati e ridotti a 14.

Il trattamento economico è quello previsto dal vigente C.C.N.L. dell'Area Comparto del SSN.
È garantita pari opportunità tra uomini e donne per l'accesso al lavoro (L.125/91-D.Lgs. 165/2001)
La procedura per l'espletamento del presente concorso è disciplinata dal D.P.R. 27/3/2001 n. 220 e successive modificazioni ed integrazioni.

ART. 2 - REQUISITI DI AMMISSIONE

Possono partecipare al concorso coloro che sono in possesso dei seguenti requisiti:

a) essere cittadini di uno degli Stati membri dell'Unione Europea, o loro familiari non aventi la cittadinanza di uno Stato membro che siano titolari del diritto di soggiorno o del diritto di soggiorno permanente, ovvero cittadini di Paesi terzi che siano titolari del permesso di soggiorno CE per soggiorna menti di lungo periodo o che siano titolari dello status di rifugiato o di protezione sussidiaria (art. 38 D.Lgs. 165/2001 e s.m.i.);
b) idoneità fisica all'impiego nell'osservanza di quanto previsto dall'art. 26 del D.Lgs. n. 106/2009; l'accertamento della idoneità fisica all'impiego, tenuto conto delle norme in materia di categorie protette, sarà effettuato, a cura del Policlinico prima dell'immissione in servizio, fatta salva l'osservanza di disposizioni derogatorie. In caso di accertamento Sanitario negativo ovvero venga riscontrata qualsivoglia limitazione alla idoneità al proficuo lavoro nel profilo professionale in argomento o nel caso in cui l'interessato non si presenti alla visita medica nel giorno e nel luogo comunicato senza giustificato motivo, non si darà luogo alla stipula e sottoscrizione del contratto di lavoro;
c) godimento dei diritti politici anche negli Stati di appartenenza o provenienza;
d) assolvimento obbligo scolastico o diploma di istruzione secondaria di primo grado;
e) n. 5 (cinque) anni di esperienza professionale nel corrispondente profilo di autista in Pubbliche Amministrazioni o imprese private. **Il predetto requisito va documentato attraverso certificati contributivi INPS attestanti i versamenti effettuati per la qualifica di autista, da inviare in formato PDF con la presentazione on-line della domanda di partecipazione**;
f) patente di guida Ctg. "B" in corso di validità.

I requisiti prescritti devono essere posseduti alla data di scadenza del termine stabilito per la presentazione della domanda di ammissione.

ART. 3 - DOMANDA DI PARTECIPAZIONE E TASSA DI CONCORSO

Il candidato deve produrre la domanda di partecipazione esclusivamente in via telematica utilizzando il ***"form on-line"*** disponibile sul sito internet istituzionale: **www.sanita.puglia.it/web/ospedaliriunitifoggia**

La procedura di compilazione delle domande deve essere effettuata entro e non oltre le ore 24.00 del 30° (trentesimo) giorno successivo alla data di pubblicazione del presente concorso pubblico nella Gazzetta Ufficiale della Repubblica Italiana (scadenza bando), a pena di esclusione.

Il termine per la presentazione della domanda, ove cada in giorno festivo, sarà prorogato di diritto al giorno seguente non festivo.

Non sono ammesse altre forme di produzione o di invio delle domande di partecipazione al concorso e, pertanto, non saranno ritenute valide le domande di partecipazione al concorso presentate con modalità diverse da quella sopra indicata, a pena di esclusione.

La data di presentazione telematica della domanda di partecipazione al concorso è certificata dal sistema informatico ed è indicata nella relativa stampa. L'unico calendario e l'unico orario di riferimento sono quelli di sistema.

Scaduto il predetto termine utile per la presentazione della domanda di partecipazione il sistema non permetterà più l'accesso alla procedura e non saranno ammesse regolarizzazioni, sotto qualsiasi forma, delle domande già inoltrate.

Per la compilazione della domanda, entro il termine fissato, i candidati devono:
1. **collegarsi all'indirizzo www.sanita.puglia.it/web/ospedaliriunitifoggia**
2. **selezionare sulla Homepage la voce "*Albo Pretorio*" e di seguito *"Concorsi-Domande on-line"*;**
3. **compilare, registrare e inoltrare, secondo le istruzioni indicate sul sito, la domanda di partecipazione al concorso utilizzando l'apposito "*modulo di domanda on-line"* riportante tutte le dichiarazioni che, secondo le norme vigenti, i candidati sono tenuti a fornire.**

L'omissione dei dati obbligatori richiesti nel *modulo di domanda on-line*, non consente la registrazione dei dati ed il successivo invio on-line della stessa domanda.

Per la partecipazione al concorso dovrà essere effettuato un versamento, non rimborsabile, di € 10,00 (dieci/00 euro), indicando come causale del versamento: *"Tassa concorso pubblico – Autista ambulanza a tempo indeterminato".*

Il pagamento deve essere effettuato mediante bonifico bancario al seguente Iban IT82R0526279748T20990000671 entro e non oltre i termini di scadenza del presente bando.

La tassa di concorso dovrà essere pagata entro e non oltre i termini di scadenza del presente bando, pena l'esclusione dalla presente procedura.

ART. 4 - DICHIARAZIONI DA FORMULARE NELLA DOMANDA

Nella domanda di partecipazione *on-line* gli aspiranti sono tenuti a dichiarare, sotto la propria responsabilità, ai sensi degli artt. 46 e 47 del D.P.R. n. 445/2000 e consapevoli delle sanzioni penali per le ipotesi di dichiarazioni mendaci previste dall'art. 76 del citato D.P.R., a pena di esclusione:

a) cognome e nome;
b) luogo e data di nascita;
c) residenza ed eventuale recapito cui inviare le eventuali comunicazioni relative al concorso;
d) numero di un documento di identità in corso di validità;
e) codice fiscale;
f) essere cittadini di uno degli Stati membri dell'Unione Europea, o loro familiari non aventi la cittadinanza di uno Stato membro che siano titolari del diritto di soggiorno o del diritto di soggiorno permanente, ovvero cittadini di Paesi terzi che siano titolari del permesso di soggiorno CE per soggiornamenti di lungo periodo o che siano titolari dello status di rifugiato o di protezione sussidiaria (art. 38 D.Lgs. 165/2001 e

s.m.i.);

g) assolvimento obbligo scolastico o diploma di istruzione secondaria di primo grado;
h) n. 5 (cinque) anni di esperienza professionale nel corrispondente profilo di autista in Pubbliche Amministrazioni o imprese private formalmente documentate. **Il predetto requisito va documentato attraverso idonea certificazione per la qualifica di autista, da inviare in formato PDF con la presentazione on-line della domanda di partecipazione**;
i) patente di guida Ctg. "B" in corso di validità;
j) di non essere stati esclusi dall'elettorato politico attivo e destituiti o dispensati dall'impiego presso una pubblica amministrazione e licenziati per persistente insufficiente rendimento o per aver conseguito l'impiego mediante la produzione di documenti falsi e comunque con mezzi fraudolenti;
k) l'assenza di condanne penali, provvedimenti di interdizione o misure restrittive; in caso positivo devono essere dichiarate le condanne penali riportate e i provvedimenti di interdizione o le misure restrittive applicate; ai sensi dell'art. 28, co. 8, del Decreto Legislativo 2 ottobre 2018, n. 122, non si è tenuti a indicare la presenza delle iscrizioni al casellario giudiziale di cui al comma 7, nonché di cui all'articolo 24, comma 1";
l) di essere in posizione regolare nei confronti dell'obbligo di leva e di quelli relativi al servizio militare volontario (per i candidati cittadini italiani di sesso maschile nati entro il 31/12/1985);
m) di saper usare le apparecchiature e le applicazioni informatiche più diffuse;
n) l'eventuale diritto a beneficiare della riserva di legge di cui all'art. 11 del D.Lgs. 8/2014 e all'art. 678, comma 9, del D.Lgs. 66/2010 (volontari delle F.A.);
o) i titoli eventualmente posseduti che danno diritto a fruire della preferenza, a parità di merito, con altri concorrenti;
p) di aver preso visione del presente bando di concorso pubblico e di sottostare a tutte le condizioni in esso stabilite;
q) di accettare che le modalità di notifica rivenienti dalla procedura selettiva avvengano unicamente tramite pubblicazione sul sito **www.sanita.puglia.it/web/ospedaliriunitifoggia**;
r) di autorizzare la pubblicazione del proprio nominativo sul sito internet del Policlinico Foggia per tutte le comunicazioni inerenti il concorso;
s) di aver effettuato il versamento della tassa di concorso **pari a € 10,00 (dieci/00 euro)**, non rimborsabili secondo le modalità indicate nel precedente art. 4. La tassa di concorso dovrà essere **pagata entro e non oltre i termini di scadenza del presente bando, pena esclusione dalla presente procedura,** indicando nel form di domanda *on-line*: **nome intestatario, data di esecuzione, causale e numero identificativo del versamento.**

I cittadini degli Stati membri dell'Unione Europea devono inoltre dichiarare, a pena di esclusione:

- di avere adeguata conoscenza della lingua italiana;
- di essere in possesso di titolo di studio riconosciuto in Italia.

Il Policlinico Foggia non assume alcuna responsabilità per la dispersione di comunicazioni dipendenti da inesatte indicazioni del recapito da parte del concorrente, oppure la mancata o tardiva comunicazione del cambiamento dell'indirizzo indicato nella domanda, né per eventuali disguidi postali o telegrafici o comunque imputabili a fatto di terzi, al caso fortuito o a forza maggiore.

Saranno ammessi alla procedura, con riserva di accertamento dei requisiti di accesso al concorso, tutti i candidati la cui domanda di partecipazione è pervenuta entro i termini e con le modalità previste dal presente bando.

L'accertamento del reale possesso dei requisiti dichiarati dai candidati potrà essere effettuato dal Policlinico in qualsiasi momento e comunque sarà attuato prima di procedere all'assunzione.

Il Policlinico potrà disporre con provvedimento motivato, in qualsiasi momento, l'esclusione dei candidati dal concorso per difetto o mancanza dei prescritti requisiti rilevati dall'autodichiarazione.

A CORREDO DELLA DOMANDA DI PARTECIPAZIONE GLI ASPIRANTI DEVONO COMPILARE *ON-*

***LINE* ANCHE IL FORMAT RELATIVO AI TITOLI POSSEDUTI, AI SENSI DEGLI ARTT. 46 E 47 DEL D.P.R. 28/12/2000, N. 445, IN CONFORMITÀ DELLE PRESCRIZIONI CONTENUTE NEL PRESENTE BANDO ED ENTRO IL TERMINE DI SCADENZA PREVISTO DALLO STESSO.**

I titoli posseduti dagli aspiranti saranno valutati secondo gli elementi ed i punteggi di cui alla "*Tabella valutazione titoli*" allegata al presente bando, come parte integrante dello stesso.

LA COMPILAZIONE ERRATA DEI TITOLI DA PARTE DEL CANDIDATO ALL'INTERNO DEL SUDDETTO FORMAT ON-LINE (AD. ES.: INDICAZIONE IN CAMPI SBAGLIATI) NON PERMETTERÀ LA VALUTAZIONE AUTOMATIZZATA DI QUANTO DICHIARATO E DI CONSEGUENZE AL CANDIDATO NON POTRÀ ESSERE ATTRIBUITO IN ALCUN MODO IL RELATIVO PUNTEGGIO.

Si considerano prodotti in tempo utile i documenti autocertificati nella formulazione della domanda *on-line*, regolarmente dichiarati entro il termine di scadenza del bando di concorso. A tal fine fa fede la data di trasmissione della domanda *on-line*.

Il Policlinico si riserva la facoltà di richiedere ai candidati, in qualsiasi momento, la presentazione della documentazione probante i titoli dichiarati in occasione della compilazione della domanda *on-line*.

Si rammenta che effettuerà, anche a campione, verifiche e controlli sulla veridicità del contenuto delle dichiarazioni sostitutive ricevute. In caso di dichiarazioni non veritiere, oltre alla decadenza dell'interessato dalla procedura concorsuale nonché da qualsiasi beneficio conseguito, gli atti potranno essere trasmessi all'Autorità Giudiziaria competente.

Per coloro che hanno già presentato istanza sulla base del precedente bando, si fa presente che è possibile l'aggiornamento **dei titoli inseriti nella precedente domanda, attraverso l'accesso alla piattaforma con le credenziali già in possesso. Qualora non ne fossero più a conoscenza, potranno recuperarle tramite l'assistenza tecnica tramite invio di e-mail al seguente indirizzo: assistenza@csselezioni.it**

ART. 5 - COMMISSIONE ESAMINATRICE E PUNTEGGI

La Commissione Esaminatrice del concorso sarà nominata con deliberazione del Direttore Generale del Policlinico e sarà composta secondo quanto previsto dagli artt. 6 e 28 del DPR n. 220/2001. Al fine di consentire l'espletamento delle prove di cui all'art. 3, comma 5, del DPR 220/2001 per l'accertamento della conoscenza dell'uso di apparecchiature e delle applicazioni informatiche, nonché della lingua straniera, la Commissione esaminatrice potrà essere integrata da membri aggiunti.

La determinazione dei criteri di massima per la valutazione dei titoli sarà effettuata dalla Commissione Esaminatrice con le modalità e nel rispetto dei principi stabiliti ai sensi dell'art. 11, 20, 21 e 22 D.P.R. 220/2001.
I punteggi per i titoli e le prove di esame a disposizione della Commissione sono complessivamente 100, così ripartiti:

- 40 punti per i titoli
- 60 punti per le prove d'esame

I punti per le prove di esame sono così ripartiti:

- 30 punti per la prova pratica
- 30 punti per la prova orale

I 40 punti per la valutazione dei titoli saranno valutati ed attribuiti secondo la "*Tabella valutazione titoli*" allegata al presente bando come parte integrante dello stesso.

La votazione complessiva è determinata sommando il voto conseguito nella valutazione dei titoli al voto complessivo riportato nelle prove d'esame, costituito dalla somma dei voti attribuiti nella prova pratica ed orale.

I dati relativi alla valutazione dei titoli saranno acquisiti con la formulazione *on-line* della domanda di partecipazione. Nello specifico **i candidati devono compilare *on-line* il *form* relativo ai titoli posseduti**, ai

sensi degli artt. 46 e 47 del D.P.R. 28/12/2000, n. 445, in conformità delle prescrizioni contenute nel presente bando ed entro il termine di scadenza previsto dallo stesso.

Con domanda di partecipazione *on-line* i candidati devono inviare, entro il termine di scadenza:

- **curriculum vitae in formato "PDF", redatto ai sensi del citato D.P.R. n. 445/2000;**
- **idonea certificazione INPS attestante qualifica e contributi relativi ai 5 (cinque) anni di esperienza professionale richiesti come requisito di ammissione al concorso (art. 2 lett. e).**

Si precisa che, nei titoli di servizio, non saranno oggetto di valutazione e conseguentemente di attribuzione punteggio i 5 (cinque) anni di esperienza professionale nel corrispondente profilo maturata in Pubbliche Amministrazioni o imprese private, indicati come requisito di ammissione.

Ciascun titolo dichiarato in piattaforma deve poter essere comprovato per quanto riguarda gli studi compiuti, gli incarichi ricoperti, le mansioni svolte, il periodo di lavoro effettivamente prestato, i titoli conseguiti, ecc. (ad es.: diplomi, attestati, contratti di lavoro, attestati di servizio, ecc.).

Saranno presi in considerazione ESCLUSIVAMENTE i titoli correttamente dichiarati ed autocertificati dai candidati nello specifico form della domanda on-line di partecipazione al concorso. Di conseguenza la compilazione errata dei titoli da parte del candidato all'interno del format on-line (ad. es.: indicazione in campi sbagliati) non permetterà la valutazione automatizzata di quanto dichiarato e quindi al candidato non potrà essere attribuito in alcun modo il relativo punteggio.

Il curriculum vitae allegato non potrà integrare quanto non dichiarato nel suddetto form on-line.

Il Policlinico si riserva la facoltà di richiedere ai candidati, in qualsiasi momento, la presentazione della documentazione probante i titoli dichiarati con la domanda *on-line*.

Sarà compito della Commissione esaminatrice validare o meno i titoli dichiarati da ciascun candidato in piattaforma informatica ed eventualmente ricalcolare il punteggio attribuitogli automaticamente.

A tal fine fa fede la data di trasmissione della domanda *on-line*.

ART. 5 - EVENTUALE PRESELEZIONE

Ai sensi dell'art.3, comma 4, del D.P.R. 220/01, al fine di garantire il sollecito svolgimento del Concorso, in caso di ricezione di un numero di domande, che il Policlinico riterrà elevato, si riserva la facoltà di effettuare una preselezione predisposta dallo stesso Ente o con l'ausilio di aziende specializzate in selezione del personale.

Ai sensi dell'art. 25, comma 9, D.L. 24/06/2014 n° 90, convertito nella L. 11/08/2017 n° 114, la persona affetta da invalidità, uguale o superiore all'80%, non è tenuta a sostenere la prova preselettiva eventualmente prevista e pertanto è ammessa direttamente alle prove concorsuali, previa verifica dei requisiti previsti dal bando.

Tutti i candidati che hanno presentato domanda di partecipazione con le modalità e nei termini stabiliti dal presente bando, salvo diversa comunicazione da parte dell'Amministrazione, sono ammessi con riserva a sostenere la prima prova.

La data, l'ora, il luogo, le indicazioni e le modalità di svolgimento, i criteri di attribuzione dei punteggi dell'eventuale preselezione saranno resi noti esclusivamente mediante pubblicazione sul sito istituzionale del Policlinico www.sanita.puglia.it/web/ospedaliriunitifoggia, nella sezione "Albo pretorio", alla voce "Concorsi e Avvisi", non meno di quindici giorni prima della sua effettuazione.

I candidati sono tenuti a presentarsi per sostenere la prova preselettiva muniti della seguente documentazione:

- domanda debitamente sottoscritta;
- documento di riconoscimento in corso di validità;
- fotocopia del documento di riconoscimento in corso di validità;
- ricevuta comprovante l'avvenuto versamento della tassa di concorso.

I candidati che non si presenteranno alla prova preselettiva muniti della suddetta documentazione, saranno considerati rinunciatari al concorso quali che siano le cause dell'assenza, anche indipendenti dalla loro volontà.

La prova preselettiva consisterà in una serie di quiz a risposta multipla sulle materie previste per le prove d'esame.

Durante la prova preselettiva, a pena di esclusione, i candidati non potranno consultare alcun testo, né portare telefoni cellulari, palmari o simili.

Saranno ammessi alla successiva prova scritta i candidati che, effettuata la preselezione, risulteranno collocati in graduatoria entro i primi 50 posti.

Saranno ammessi altresì, tutti i candidati aventi il medesimo punteggio del candidato collocatosi al cinquantesimo posto.

Nella preselezione non si applicano le preferenze previste dalla normativa vigente.

L'esito dell'eventuale prova preselettiva sarà pubblicato **esclusivamente** sul sito internet Aziendale **www.sanita.puglia.it/web/ospedaliriunitifoggia**, nella sezione "Albo pretorio", alla voce "Concorsi e Avvisi". Tale ammissione/esclusione dalle prove d'esame ha valore di notifica a tutti gli effetti nei confronti di tutti i candidati presenti alla prova medesima.

Il superamento della prova preselettiva costituirà requisito essenziale di ammissione al concorso unitamente ai requisiti specifici di ammissione.

La votazione conseguita nella predetta prova non concorrerà alla formazione del punteggio finale di merito.

ART. 6 – PROVE D'ESAME E MODALITÀ DI COMUNICAZIONE

I candidati, ai sensi dell'art. 29 del D.P.R. n. 220/2001, dovranno sostenere una prova pratica e una prova orale.

La **prova pratica** consisterà nella esecuzione di tecniche specifiche connesse alla qualificazione professionale richiesta, ivi compresa simulazione di guida di autoambulanza in situazione di emergenza, nonché accertamento della conoscenza e dell'uso della strumentazione in dotazione al mezzo e potrà essere effettuata anche attraverso la somministrazione di quesiti a risposta multipla, o nella predisposizione di atti connessi alla qualificazione professionale richiesta, con eventuali procedure di correzione automatizzata (c.d. riordino di procedura)

Tutti i candidati, se non sarà svolta la prova preselettiva, dovranno presentarsi il giorno della prova pratica muniti di:

- domanda debitamente sottoscritta;
- documento di riconoscimento in corso di validità;
- fotocopia del documento di riconoscimento in corso di validità;
- ricevuta comprovante l'avvenuto versamento della tassa di concorso.

Nel caso in cui la suddetta documentazione sia stata già consegnata in sede di prova preselettiva, i candidati ammessi alla prova pratica dovranno presentarsi muniti esclusivamente di un documento di riconoscimento in corso di validità.

La **prova orale** verterà, oltre che sulle materie oggetto della prova pratica, anche sulla conoscenza di nozioni relative sia alla disciplina del Servizio Sanitario Nazionale e Regionale con particolare riferimento alla disciplina del Servizio di emergenza/urgenza (118), nonché sulla conoscenza, almeno a livello iniziale, sia della lingua inglese che delle procedure informatiche.

Il superamento della prova pratica è subordinato al raggiungimento di una valutazione di sufficienza, espresso in termini numerici di almeno 21/30.

Il superamento della prova orale è subordinato al raggiungimento di una valutazione di sufficienza espressi in termini numerici di almeno 21/30.

L'ammissione alla prova orale è subordinata al raggiungimento nella prova pratica del punteggio minimo previsto per la stessa.

La data, l'ora ed il luogo della prova pratica saranno comunicate ai candidati ammessi almeno 15 giorni prima della data fissata per l'espletamento della prova stessa, esclusivamente tramite avviso pubblicato sul sito istituzionale del Policlinico www.sanita.puglia.it/web/ospedaliriunitifoggia, nella sezione "*Albo pretorio*", alla voce "*Concorsi e Avvisi*"

Ai candidati che avranno superato la prova pratica sarà comunicato almeno 20 giorni prima, esclusivamente tramite avviso pubblicato sul sito istituzionale al link: www.sanita.puglia.it/web/ospedaliriunitifoggia, nella sezione "*Albo pretorio*", alla voce "*Concorsi e Avvisi*", la data , l'ora e il luogo in cui dovranno sostenere la prova orale.

Tale forma di pubblicità costituirà notifica ad ogni effetto di legge e non sarà data pertanto ulteriore comunicazione in merito.

ART. 7 – GRADUATORIE DI MERITO

La graduatoria finale del presente concorso sarà formata secondo l'ordine decrescente del punteggio totale riportato da ciascun candidato, risultante dalla somma dei punteggi della valutazione dei titoli, della prova pratica e del colloquio, con l'osservanza, a parità di punti, delle sotto elencate preferenze previste dalla normativa vigente:

a) Insigniti di medaglia al valore militare;
b) Mutilati ed invalidi di guerra ex combattenti;
c) Mutilati ed invalidi per fatto di guerra;
d) Mutilati ed invalidi per servizio nel settore pubblico e privato;
e) Gli orfani di guerra;
f) Gli orfani dei caduti per fatti di guerra;
g) Gli orfani dei caduti per servizio nel settore pubblico e privato;
h) I feriti in combattimento;
i) Gli insigniti di croce di guerra o di altra attestazione speciale di merito di guerra, nonché i capi di famiglia numerosa;
j) I figli dei mutilati e degli invalidi di guerra ex combattenti;
k) I figli dei mutilati e degli invalidi per fatti di guerra;
l) I figli dei mutilati e degli invalidi per servizio nel settore pubblico e privato;
m) I genitori vedovi non risposati e le sorelle ed i fratelli vedovi o non sposati dei caduti di guerra;
n) I genitori vedovi non risposati e le sorelle ed i fratelli vedovi o non sposati dei caduti per fatto di guerra;
o) I genitori vedovi non risposati e le sorelle ed i fratelli vedovi o non sposati dei caduti per servizio nel settore pubblico e privato;
p) Coloro che abbiano prestato servizio militare come combattenti;
q) Coloro che abbiano prestato lodevole servizio a qualunque titolo per non meno di un anno nell'Azienda che ha indetto il concorso;
r) I coniugati e i non coniugati con riguardo al numero dei figli a carico;
s) Gli invalidi ed i mutilati civili;
t) Militari volontari delle Forze Armate congedati senza demerito al termine della ferma o rafferma.

A parità di merito e di titoli, la preferenza è determinata secondo il seguente ordine:

- dal numero dei figli a carico, indipendentemente dal fatto che il candidato sia coniugato o meno;
- dall'aver prestato lodevole servizio nelle Amministrazioni Pubbliche;
- dalla minore età.

Il possesso dei titoli di preferenza, a pena di inapplicabilità, deve essere dichiarato in domanda.

Le graduatorie generali di merito, unitamente alla nomina dei vincitori, saranno pubblicate sul sito istituzionale **www.sanita.puglia.it/web/ospedaliriunitifoggia,** nella sezione "Albo pretorio", alla voce "Concorsi e Avvisi".

ART. 8 – COSTITUZIONE DEL RAPPORTO DI LAVORO

I vincitori del concorso saranno invitati a presentare, entro trenta giorni dalla data di ricevimento della relativa comunicazione, sotto pena di decadenza dalla nomina, i documenti che il Policlinico indicherà con specifica richiesta, al fine di poter procedere alla stipula del contratto di lavoro individuale a tempo indeterminato quale "Operatore Tecnico Specializzato - Autista di Ambulanza (ex Categoria BS) - Ruolo Tecnico – Area degli Operatori, ai sensi del Vigente CCNL dell'Area Comparto del personale del SSN. Ai fini giuridici ed economici la nomina decorre dalla data dell'effettiva immissione in servizio. Ai vincitori, assunti a tempo indeterminato, sarà attribuito il trattamento economico iniziale, sia fondamentale che accessorio, previsto dal vigente CCNL dell'Area Comparto del personale del SSN per la specifica posizione oggetto del Bando.

E' considerato rinunciatario il candidato che non abbia presentato la documentazione di rito e/o non abbia stipulato il contratto individuale di lavoro nei termini allo stesso concessi dall'Azienda.

È fatta salva la facoltà del Policlinico, prima della stipula del contratto, di verificare la veridicità delle dichiarazioni rese dai candidati idonei, ai sensi dell'art. 71 e 75 del DPR n. 445/2000. Al fine di accelerare il procedimento di accertamento, può richiedere agli interessati la produzione in copia dei documenti comprovante i requisiti di ammissione, nonché dei titoli utili per il collocamento in graduatoria. Le dichiarazioni mendaci sono punite ai sensi del codice penale e delle leggi speciali in materia e, come per legge, nei casi più gravi possono comportare l'interdizione temporanea dai pubblici uffici.

ART. 9 – NORME FINALI E DI RINVIO

Il Policlinico si riserva la facoltà di prorogare o riaprire i termini, modificare, sospendere, revocare o annullare in qualsiasi momento, a proprio insindacabile giudizio, il presente bando, senza obbligo di comunicarne i motivi e senza che i partecipanti possano, per questo, vantare diritti nei confronti dello stesso.

Si riserva la facoltà di non procedere all'attivazione del rapporto di lavoro a tempo indeterminato di cui al presente bando per sopravvenute e motivate esigenze derivanti da superiori e inderogabili ragioni di interesse pubblico.

L'esclusione del concorrente dal concorso, per difetto dei requisiti prescritti dal bando, può essere disposta in ogni momento con provvedimento motivato.

Il presente bando di concorso è pubblicato sul sito internet del Policlinico e sul BURP.

Le comunicazioni e/o le convocazioni dei candidati alla presente procedura concorsuale avverranno unicamente tramite pubblicazione sul sito internet istituzionale ed avranno valore di notifica a tutti gli effetti di legge.

Il Policlinico garantisce ai candidati che il trattamento dei dati personali derivanti dalla partecipazione al presente concorso verrà svolto nel rispetto della normativa vigente e l'eventuale rifiuto a fornire i dati personali richiesti determinerà la non ammissibilità del candidato al concorso.

Per quanto non espressamente previsto dal presente bando, si fa riferimento alla normativa comunitaria, nazionale e regionale vigente.

Per l'assistenza tecnica relativa alla registrazione anagrafica e compilazione dei campi richiesti dal form di domanda on-line, oltre a consultare la Guida e le Faq scaricabili, è attivo anche un servizio e-mail al seguente indirizzo: assistenza@csselezioni.it

Non si potrà compilare la domanda per conto dei candidati ma solo risolvere eventuali problemi tecnici.

Il Direttore Generale
Dott. Giuseppe Pasqualone

Policlinico Foggia
ospedaliero-universitario

TABELLA VALUTAZIONE TITOLI **Allegato 1**

CRITERI GENERALI PER LA VALUTAZIONE DEI TITOLI

I 40 punti per la valutazione dei titoli sono così ripartiti:

- **10 punti per i titoli di studio**
- **20 punti per i titoli di servizio, escluso quello previsto per l'ammissione**
- **10 punti per i titoli vari**

VALUTAZIONE DEI TITOLI DI STUDIO

I complessivi 10 punti disponibili per la valutazione dei titoli di studio sono così attribuiti:

a) al possesso del **Diploma di istruzione secondaria di 2° grado** il punteggio massimo attribuibile è di **punti 6**, ed è assegnato secondo quanto riportato nel seguente prospetto

Titoli espressi in Centesimi		**Titoli espressi in Sessantesimi**		**Valutazione**
Da	**A**	**Da**	**A**	**Punti**
60	69	36	41	**3,00**
70	79	42	47	**4,00**
80	89	48	53	**5,00**
90	100	54	60	**6,00**

b) al possesso di un titolo di studio superiore a quello di cui al punto precedente sarà attribuito il seguente punteggio:

- Laurea primo livello (triennale) **punti 2,00**

ovvero

- Laurea quinquennale (DL, LS o LM) **punti 4,00**

(Si precisa che la laurea quinquennale esclude quella triennale)

VALUTAZIONE DEI TITOLI DI SERVIZIO

Si precisa che non saranno oggetto di valutazione, e quindi non devono essere indicati nel campo relativo al punteggio dei titoli di servizio, i 5 (cinque) anni di esperienza professionale indicati come requisito di ammissione.

I complessivi 20 punti disponibili per la valutazione dei titoli di servizio sono così attribuiti:

a) al lavoro prestato come lavoratore dipendente (anche tramite Agenzie interinali), con funzioni operative attinenti il profilo professionale da selezionare e nella Categoria del CCNL oggetto di concorso (o superiore), presso Enti pubblici del S.S.N. o Società in house di Enti pubblici del S.S.N.

punti 5,00 per anno

b) al lavoro prestato come lavoratore dipendente (anche tramite Agenzie interinali), con funzioni operative attinenti il profilo professionale da selezionare e nella Categoria del CCNL oggetto di concorso (o superiore), presso Enti pubblici non del S.S.N. o Società in house e Aziende speciali controllate da Enti pubblici non del S.S.N. **punti 4,00 per anno**

c) al lavoro prestato come lavoratore dipendente (anche tramite Agenzie interinali), con funzioni operative attinenti il profilo professionale da selezionare e nella Categoria del CCNL oggetto di concorso (o superiore), presso tutti i datori di lavori diversi da quelli indicati nei precedenti due capi **punti 3,00 per anno**

d) al lavoro prestato come lavoratore dipendente (anche tramite Agenzie interinali), con funzioni operative attinenti il profilo professionale e nella Categoria del CCNL immediatamente inferiore a quella oggetto di concorso, presso Enti pubblici del S.S.N. o Società in house di Enti pubblici del S.S.N. **punti 2,00 per anno**

e) al lavoro prestato come lavoratore dipendente (anche tramite Agenzie interinali), con funzioni operative attinenti il profilo professionale e nella Categoria del CCNL immediatamente inferiore a quella oggetto di concorso, presso Enti pubblici non del S.S.N. o Società in house e Aziende speciali controllate da Enti pubblici non del S.S.N. **punti 1,00 per anno**

f) al lavoro prestato come lavoratore dipendente (anche tramite Agenzie interinali), con funzioni operative attinenti il profilo professionale e nella Categoria del CCNL immediatamente inferiore a quella oggetto di concorso, tutti i datori di lavori diversi da quelli indicati nei precedenti due capi **punti 0,50 per anno**

Le frazioni di anno sono valutate in ragione mensile, considerando come mese intero periodi continuativi di giorni 30 o frazioni superiori a quindici giorni, inoltre i periodi di servizio omogeneo sono cumulabili.
Ciascun servizio prestato e dichiarato in piattaforma deve poter essere documentalmente comprovato sia per quanto riguarda le mansioni svolte sia per quanto riguarda il periodo di lavoro effettivamente prestato (ad es.: contratto di lavoro, lettera d'incarico, attestazione di servizio, documento di pagamento, ecc.).
Nel caso in cui il candidato dichiari più servizi prestati nello stesso periodo si procederà a valutare solo ed esclusivamente quello con valutazione più favorevole al candidato.

VALUTAZIONE DEI TITOLI VARI

I complessivi 10 punti disponibili per la valutazione dei titoli vari sono attribuiti come segue:

a) per la partecipazione a corsi di specializzazione attinenti il profilo a concorso (BLS-D; PIT; GS; TB; SOS; ecc.), si assegna **punti 1,00** per ciascuna certificazione regolarmente rilasciata **fino ad un massimo di punti 4,00**

b) per idoneità conseguita in pubblici concorsi per posti di almeno pari professionalità a quello da conferire, si assegnano **punti 0,50** per ciascuna idoneità **fino ad un massimo di punti 2,00**

c) per la partecipazione a corsi/seminari/convegni/congressi attinenti il profilo a concorso, si assegnano **punti 0,50** per ciascuno attestato finale di partecipazione regolarmente rilasciato **fino ad un massimo di punti 2,00**

d) per il possesso di Patente di guida superiore alla Categoria B che comprenda anche l'abilitazione a condurre autoveicoli di massa complessiva non superiore a 3,5 tonnellate e che abbiano un numero di posti a sedere non superiori a 8 escluso il conducente **punti 2,00**

Policlinico Foggia
ospedaliero-universitario

INFORMAZIONI SUL TRATTAMENTO DEI DATI PERSONALI NELL'AMBITO DELLE ATTIVITA' DI RECLUTAMENTO DEL PERSONALE

La presente **informativa** viene resa ai sensi degli artt. 13-14 del **Regolamento Generale sulla Protezione dei Dati Personali** (Reg. UE n. 2016/679 o GDPR), con riferimento al trattamento dei Suoi dati personali effettuati dal Policlinico Riuniti di Foggia, nell'ambito delle attività di reclutamento del personale aziendale

Titolare del trattamento  *Chi determina le finalità ed i mezzi del trattamento dei Suoi dati personali?*	Azienda Ospedaliero Universitaria Policlinico Riuniti di Foggia Viale Luigi Pinto, 1 - 71122 – Foggia Telefono: 0881732441 direzionegenerale.segreteria@ospedaliriunitifoggia.it
Responsabile della Protezione dei Dati  *Chi vigila sulla protezione dei Suoi dati personali?*	Dott.ssa Laura Silvestris Telefono: 0881732127 email: lsilvestris@ospedaliriunitifoggia.it

Finalità del Trattamento  *A quale scopo trattiamo i Suoi dati personali?*	**Base Giuridica del Trattamento**  *Quali sono i presupposti di liceità del trattamento dei dati personali?*
I Suoi dati personali saranno utilizzati esclusivamente per le seguenti finalità: • attività amministrative connesse all'espletamento delle procedure concorsuali/selettive; • gestione della selezione e dell'eventuale instaurazione del rapporto di lavoro; • accertamento della sussistenza dei requisiti richiesti per la partecipazione alle prove selettive (titoli, curriculum, esperienza) e dell'assenza di cause ostative alla partecipazione (dati giudiziari, incompatibilità, inconferibilità); • attività di pubblicazione di atti, documenti ed informazioni sull'Albo on-line e nelle sezioni dell' Amministrazione Trasparente del sito web istituzionale, ai sensi del	Il trattamento di dati personali è necessario per assolvere gli obblighi di legge tra i quali il rispetto dei principi di trasparenza, pubblicità, imparzialità connessi al procedimento di selezione stesso ai quali è soggetto il datore di lavoro. In ogni caso il trattamento avverrà sempre nel rispetto dei diritti e delle libertà dell'interessato, della specifica normativa assicurando che lo stesso sia proporzionato alla finalità perseguita; che sia salvaguardata l'essenza del diritto alla protezione dei dati; che siano previste misure appropriate e specifiche per tutelare i diritti e le libertà fondamentali dell'interessato. I trattamenti riguardano tutti gli adempimenti connessi alla procedura selettiva e al suo intero espletamento. Di seguito sono elencati i principali riferimenti normativi (basi giuridiche del trattamento dei dati personali): D.Lgs. 502/1992 e smi; D.Lgs. 165/2001 e smi; DPR 487/1994 e smi; DPR 483/1997 e smi; DPR 484/1997 e smi; DPR 220/2001 e smi; L. 68/1999 e smi; L. 56/1987 e smi; L. 3/1957 e smi; D.Lgs. 33/2013 e smi; normative regionali in materia; CCNL vigenti con riferimento all'area di appartenenza.

Policlinico Foggia
ospedaliero-universitario

D.Lgs. n. 33/2013 e s.m.i., qualora previsto da disposizioni di legge; • gestione dell'accesso procedimentale, accesso civico, accesso generalizzato; • difesa in giudizio.		
Dati Personali trattati  ***Quali tipologie di dati sono trattati?***	**Periodo di Conservazione**  ***Per quanto tempo sono conservati i suoi dati personali?***	**Destinatari**  ***A chi possono essere comunicati i suoi dati personali?***
Per le finalità sopraindicate potranno essere raccolti e trattati i seguenti dati personali: • Dati personali di cui all'art. 6 del GDPR (dati anagrafici, domicili digitali, indirizzi di posta elettronica e recapiti telefonici, luoghi di residenza e domicilio; codice fiscale, titoli di studio, esperienze lavorative) • Dati appartenenti a categorie particolari (dati sensibili) e relativi a condanne penali o reati (dati giudiziari).	I dati personali saranno conservati per un periodo di tempo non superiore a quello necessario agli scopi per i quali sono stati raccolti, per adempiere ad obblighi contrattuali o precontrattuali, di legge e/o di regolamento (fatti salvi i termini prescrizionali e di legge, nel rispetto dei diritti e in ottemperanza degli obblighi conseguenti). In particolare, i criteri utilizzati per determinare il periodo di conservazione sono stabiliti da specifiche norme che regolamentano l'attività istituzionale e dal vigente Piano di conservazione aziendale cui si rinvia.	I suoi dati personali potranno essere comunicati, a soggetti pubblici in forza di obblighi normativi, a soggetti terzi (persone fisiche o giuridiche) che svolgono servizi per conto del Policlinico Riuniti di Foggia, in qualità di Responsabili del trattamento. L'elenco dettagliato dei soggetti esterni che trattano dati per conto del Policlinico è disponibile facendone richiesta al Titolare del trattamento o al Responsabile della protezione dei dati personali. I dati personali non saranno soggetti a diffusione (con tale termine intendendosi il darne conoscenza in qualunque modo ad una pluralità di soggetti indeterminati), salvo che per le pubblicazioni obbligatorie previste per legge da inserire nella sezione "Albo on line" e "Amministrazione trasparente" del sito web istituzionale.

Policlinico Foggia
ospedaliero-universitario

DIRITTI ESERCITABILI ai sensi degli artt. 15-22 de GDPR *Quali sono i Suoi diritti e come può esercitarli?*	
Accesso ai dati personali – art. 15 GDPR	**Rettifica** dei dati personali – art. 16 GDPR
Cancellazione dei dati personali – art. 17 GDPR	**Limitazione** del trattamento – art. 18 GDPR
Portabilità dei dati personali – art. 20 GDPR	**Opposizione** al trattamento – art. 21 GDPR
Diritto alla comunicazione della violazione dei dati – art. 34 GDPR	**Diritto al reclamo** all'Autorità Garante – art. 77 GDPR. E' possibile inoltrare reclami al Garante per la protezione dei dati personali - Piazza di Montecitorio n.121 - 00186 ROMA - fax: (+39) 06.696773785 - telefono: (+39) 06.696771 - Email: garante@gpdp.it - PEC: protocollo@pec.gpdp.it
Dati di contatto per l'esercizio dei diritti	A garanzia dell'esercizio dei diritti di cui sopra, Lei può rivolgersi direttamente al Responsabile della Protezione dei dati sopra indicato.
Revoca del consenso	Il trattamento dei dati personali non richiede il consenso dell'interessato in quanto previsto da norma di legge.
Previsione di processo decisionale automatizzato – Profilazione	Non è previsto alcun processo decisionale automatizzato ivi compresa alcuna forma di profilazione dei suoi dati personali.
Trasferimento dati verso Paesi Terzi extra UE	I Suoi dati personali non saranno oggetto di trasferimento presso Paesi Terzi extra europei o Organizzazioni internazionali.
Fonte origine dei dati (ex art. 14 GDPR)	I dati personali che La riguardano possono essere raccolti anche presso terzi, per gli adempimenti di legge, richiedendoli direttamente presso altre pubbliche amministrazioni e autorità, nonché tramite banche dati pubbliche.
Conferimento dei dati	Il conferimento dei dati indicati nella domanda e nei documenti richiesti dalla procedura di reclutamento è obbligatorio. Il mancato conferimento potrebbe comportare l'impossibilità di prendere in considerazione la Sua candidatura e la partecipazione alla procedura concorsuale.

La versione sempre aggiornata di questa informativa è resa disponibile, nell'apposita sezione del sito web istituzionale all'indirizzo https://www.sanita.puglia.it/web/ospedaliriunitifoggia/privacy1.

[leggi il QR Code per accedere subito all'informativa privacy *on-line*]

Il Titolare del trattamento
Azienda Ospedaliero Universitaria "Policlinico Riuniti" di Foggia

IRCCS ISTITUTO TUMORI "GIOVANNI PAOLO II" BARI

Indizione Avviso pubblico, per titoli e colloquio, per la formulazione di una graduatoria utilizzabile per il conferimento di incarichi a tempo determinato di Dirigente Medico della disciplina di Chirurgia Toracica, ai sensi del DPR 483/1997.

IL DIRETTORE GENERALE

In esecuzione della deliberazione n. 270 del 18.03.2023 , è indetto il presente Avviso pubblico, per titoli e colloquio, per la formulazione di una graduatoria utilizzabili per il conferimento di incarichi a tempo determinato di Dirigente Medico della disciplina di Chirurgia Toracica, ai sensi del DPR 483/1997.
L'ammissione all'avviso e le modalità di espletamento dello stesso sono stabilite dalle norme vigenti che disciplinano la materia ed in particolare le norme di cui al D.P.R. n. 483 del 10.12.1997 ed al D.Lgs. n. 502 del 30.12.1992 e s.m.i. oltre ad ogni altra norma vigente che disciplina la materia.

Ai sensi dell'art. 7 comma 1 del D. Lgs. n. 165/2001 e s.m.i. è garantita parità e pari opportunità tra uomini e donne per l'accesso al lavoro e al trattamento sul lavoro. La partecipazione al presente Avviso pubblico è consentita ai candidati dell'uno e dell'altro sesso, che siano in possesso dei requisiti prescritti. Al riguardo, ai sensi dell'art. 4, comma 3, della Legge n. 125/91, si specifica che il termine "candidati" usato nel testo, va sempre inteso nel senso innanzi specificato e, quindi, riferito agli aspiranti "dell'uno e dell'altro sesso".

Ai sensi dell'art.13 del D.Lgs. n. 196/2003, i dati personali forniti dai candidati saranno utilizzati esclusivamente ai fini della valutazione dei requisiti di partecipazione agli Avvisi pubblici.

Art. 1 - REQUISITI GENERALI E SPECIFICI DI AMMISSIONE

Ai fini dell'ammissione alla presente procedura, i partecipanti devono risultare in possesso dei seguenti requisiti generali e specifici, alla data di scadenza del termine stabilito per la presentazione della domanda, ed il mancato possesso anche solo di un requisito comporta l'esclusione.

- **Requisiti generali**

a) cittadinanza italiana o cittadinanza di altro Stato membro dell'Unione Europea o essere familiare di un cittadino degli Stati membri dell'Unione Europea titolare di diritto di soggiorno o del diritto di soggiorno permanente o essere cittadino di Paesi terzi che sia titolare del permesso di soggiorno UE per soggiornanti di lungo periodo o di essere titolare dello status di rifugiato ovvero dello status di protezione sussidiaria;
b) godere dei diritti civili e politici. I cittadini italiani devono dichiarare nella domanda il Comune nelle cui liste elettorali sono iscritti ovvero i motivi della mancata iscrizione o della cancellazione dalle liste medesime;
c) per i partecipanti non in possesso della cittadinanza italiana, essere in possesso di tutti gli altri requisiti previsti per i cittadini della Repubblica e avere adeguata conoscenza della lingua italiana, come prescritto dal D.P.C.M. 7 febbraio 1994, n. 174 "*Regolamento recante norme sull'accesso dei cittadini degli Stati membri dell'Unione Europea ai posti di lavoro presso le amministrazioni pubbliche"*;
d) idoneità fisica all'impiego senza alcuna limitazione specifica per la funzione richiesta dalla posizione in oggetto. Il personale dipendente da pubbliche amministrazioni ed il personale dipendente degli Istituti, Ospedali ed Enti di cui agli articoli 25 e 26 comma 1, del Decreto del Presidente della Repubblica 20.12.1979, n. 761, è dispensato dalla visita medica;
e) non aver riportato condanne penali e non avere procedimenti penali in corso che impediscano, ai sensi delle vigenti disposizioni in materia, la costituzione di rapporto di impiego con la Pubblica Amministrazione;

f) regolare posizione nei confronti degli obblighi di leva militare, qualora a ciò tenuti;
g) non essere stati destituiti o dispensati dall'impiego presso una Pubblica Amministrazione per persistente insufficiente rendimento, ovvero non essere stati dichiarati decaduti dall'impiego;
h) di non essere dipendente pubblico e/o privato già collocato in quiescenza, ai sensi dell'art. 6 del decreto legge n. 90/2014 convertito nella legge n. 114/2014.

- **Requisiti specifici**

a) **Laurea in Medicina e Chirurgia**;
b) Specializzazione nella disciplina di **Chirurgia Toracica** *ovvero* in una delle discipline riconosciute equipollenti o affini ai sensi del D.M. 30.01.1998 e D.M. 31.01.1998 e ss.mm.ii.
Il personale del ruolo sanitario in servizio di ruolo alla data di entrata in vigore del D.P.R. 10 dicembre 1997, n. 483 (1 febbraio 1998), è esentato dal requisito della specializzazione nella disciplina relativa al posto già ricoperto alla predetta data per la partecipazione ai concorsi presso le U.L.S.S. e le aziende ospedaliere diverse da quelle di appartenenza.
Si evidenzia che la Sentenza del TAR Puglia n. 1191/2021 del 12.07.2021, in ordine all'applicazione dell'art. 1, commi 547 e 548 della L. n. 145 del 30 dicembre 2018 e s.m.i., modificato dall'art. 3-bis del Decreto Legge 19 maggio 2020, n.34 convertito in Legge 17 luglio 2020, n. 77, relativa alla partecipazione alle procedure selettive a tempo determinato degli specializzandi iscritti al terzo anno del corso di specializzazione, ha stabilito quanto segue *"La normativa invocata […] non si riferisce alle selezioni di dirigente medico a tempo determinato […], ma più correttamente alle selezioni per profili dirigenziali a tempo indeterminato."*

c) Iscrizione all'Albo dell'**Ordine dei Medici**. L'iscrizione al corrispondente Albo professionale di uno dei Paesi dell'Unione Europea consente la partecipazione all'Avviso pubblico fermo restando l'obbligo dell'iscrizione all'Albo in Italia prima dell'assunzione in servizio.

I candidati in possesso dei titoli di cui alle lettere a) e b) dei "Requisiti specifici" sopraelencati o di altro titolo accademico equivalente che sia stato rilasciato da un Paese dell'Unione Europea, possono essere ammessi a partecipare alla selezione purché i suddetti titoli siano equiparati con D.P.C.M., ai sensi dell'art. 38, c.3 del D.Lgs 165/2001.
Non possono accedere all'impiego coloro che siano esclusi dall'elettorato attivo nonché coloro che siano stati dispensati dall'impiego presso una pubblica amministrazione per aver conseguito l'impiego stesso mediante la produzione di documenti falsi o viziati da invalidità non sanabile e coloro che abbiano riportato condanne penali o siano destinatari di provvedimenti interdittivi, secondo le leggi vigenti, dal costituire rapporto di impiego con la Pubblica Amministrazione.

Art. 2 - MODALITA' E TERMINI DI PRESENTAZIONE DELLA DOMANDA DI PARTECIPAZIONE

La domanda di partecipazione, redatta in carta semplice e sottoscritta dal candidato - a pena di esclusione - deve essere redatta secondo lo schema di domanda allegato al presente bando (***allegato A***), indirizzata al Direttore Generale dell'IRCCS Istituto Tumori "Giovanni Paolo II", Via Orazio Flacco, 65 – 70125 – Bari, **entro e non oltre le ore 24:00 (termine perentorio) del quindicesimo giorno decorrente dal giorno di pubblicazione del presente Avviso nel Bollettino Ufficiale della Regione Puglia.**

Le modalità di invio dell'istanza sono le seguenti:

a) spedita a mezzo raccomandata con avviso di ricevimento al seguente indirizzo: Direttore Generale dell'Istituto Tumori "Giovanni Paolo II" – Via Orazio Flacco, 65 – 70125 Bari, entro il suddetto termine. A tal fine fa fede la data di spedizione comprovata dal timbro a data dell'ufficio postale accettante. Se il giorno

di scadenza è festivo, il termine è prorogato al primo giorno successivo non festivo. Il termine fissato per la presentazione delle domande è perentorio e pertanto non è ammessa la presentazione di documenti oltre la scadenza del termine per l'invio delle domande ed è priva di effetto la riserva di presentazione successiva eventualmente espressa dal candidato. Le domande spedite successivamente al temine non verranno prese in considerazione. Ugualmente non verranno prese in considerazione, per le esigenze operative dell'Istituto, le domande e la documentazione che, benché spedite nel termine di scadenza, pervengano, materialmente, successivamente all'adozione del provvedimento deliberativo di nomina del vincitore della selezione. L'Istituto non assume responsabilità per lo smarrimento di comunicazioni dipendente da inesatte indicazioni del recapito da parte del concorrente oppure da mancata o tardiva comunicazione del cambiamento dell'indirizzo indicato nella domanda, né per eventuali disguidi postali e telegrafici o comunque imputabili a fatto di terzi, a caso fortuito o forza maggiore. I partecipanti dovranno, altresì, riportare sulla busta gli estremi del mittente e la seguente dicitura: **"Avviso Pubblico per Dirigente Medico – disciplina Chirurgia Toracica"**

b) inviata entro il termine di cui sopra tramite casella personale di Posta Elettronica Certificata (PEC) - intestata al candidato – esclusivamente in un unico file formato PDF di formato non superiore a 2Mb ed a 151 Dpi – al seguente indirizzo di Posta Elettronica Certificata **concorsi@pec.oncologico.bari.it**, in applicazione del "Nuovo Codice dell'Amministrazione Digitale (CAD)". In caso di utilizzo di PEC per l'invio della domanda, la casella di posta elettronica certificata utilizzata si intende automaticamente eletta a domicilio informatico e deve essere obbligatoriamente personale. Chi utilizza tale modalità, dovrà indicare nell'oggetto della PEC la seguente dicitura: **"Avviso Pubblico per Dirigente Medico – disciplina Chirurgia Toracica".**

Saranno considerate irricevibili, con conseguente esclusione dei candidati dalla procedura selettiva, le domande (con allegati) che non soddisfino i requisiti di formato (PDF) benché trasmesse via PEC, nonché le domande inviate da una casella di posta elettronica non certificata.
L'Istituto non assume responsabilità in caso di impossibilità di apertura dei files. In caso di invio tramite PEC farà fede la data e l'ora corrispondenti a quelle della ricevuta di accettazione della stessa mail.
L'Istituto, se l'istanza di ammissione all'avviso sia pervenuta tramite PEC, è autorizzata ad utilizzare per ogni comunicazione, qualora lo ritenesse opportuno, il medesimo mezzo con piena efficacia e garanzia di conoscibilità degli atti trasmessi da parte del candidato.
Qualora l'ultimo giorno utile per l'invio sia festivo, il termine è prorogato al primo giorno utile non festivo. Il termine fissato per la presentazione delle domande, dei documenti e dei titoli è perentorio. In caso di inoltro mediante PEC farà fede la data effettiva di invio. Nel caso di invio a mezzo raccomandata con avviso di ricevimento farà fede il timbro a data dell'Ufficio postale accettante.
L'Istituto Tumori "Giovanni Paolo II", non assume responsabilità alcuna nel caso di dispersione o di tardiva ricezione della domanda dovuti ad eventuali disguidi postali o telegrafici, o comunque imputabili a fatto di terzi, caso fortuito o forza maggiore, né nel caso di irripetibilità presso l'indirizzo comunicato, né per la dispersione di comunicazioni dipendente da inesatta indicazione del recapito da parte del concorrente, né per mancata o tardiva comunicazione di variazione dell'indirizzo indicato nella domanda.

Art. 3 - MODALITÀ DI COMPILAZIONE DELLA DOMANDA

Nella domanda di ammissione all'Avviso pubblico, datata e firmata (***allegato "A": schema di domanda***), gli aspiranti devono indicare l'Avviso pubblico al quale intendono partecipare e dichiarare il possesso dei seguenti requisiti, comprovando gli stessi in sostituzione delle normali certificazioni ai sensi dell'art. 46 del D.P.R. 445/2000 consapevoli delle responsabilità penali cui possono andare incontro in caso di dichiarazioni mendaci, ai sensi dell'art.76 del D.P.R. 445/2000:

- cognome, nome, data, luogo di nascita, residenza ed eventuale recapito telefonico;
- codice fiscale;
- l'indirizzo di posta elettronica semplice/ordinaria;

- l'indirizzo di Posta Elettronica Certificata (P.E.C.);
- il possesso della cittadinanza italiana o equiparata o di uno dei Paesi dell'Unione Europea ovvero di altra cittadinanza e del requisito utile alla partecipazione alla selezione tra quelli indicati dall'art. 38 del D.Lgs. n.165/2001;
- il Comune di iscrizione nelle liste elettorali, ovvero i motivi della non iscrizione o della cancellazione dalle liste medesime;
- di non aver procedimenti penali in corso e di non aver riportato condanne penali che impediscano, ai sensi delle vigenti disposizioni in materia, la costituzione di rapporto di lavoro con una pubblica amministrazione;
- il possesso dei titoli richiesti come requisiti ai punti a), b), c) del paragrafo "Requisiti specifici" (nella dichiarazione dei titoli di studio deve essere indicata la data esatta del conseguimento e della sede, la denominazione completa dell'Università presso il quale sono stati conseguiti nonché, nel caso di conseguimento all'estero, degli estremi del provvedimento Ministeriale con il quale ne è stato disposto il riconoscimento in Italia);
- la posizione nei riguardi degli obblighi militari per i soggetti nati entro il 1985;
- gli eventuali servizi presso Pubbliche Amministrazioni con l'indicazione della qualifica e le cause di risoluzione dei precedenti rapporti di pubblico impiego (tale dichiarazione deve essere resa anche se negativa, in tal caso il candidato deve dichiarare di non aver mai prestato servizio presso Pubbliche Amministrazione);
- di non essere stato escluso dall'elettorato politico attivo;
- di non essere dipendente pubblico e/o privato già collocato in quiescenza, ai sensi dell'art. 6 del decreto legge n. 90/2014 convertito nella legge n. 114/2014;
- di non essere stato destituito o dispensato dall'impiego presso una Pubblica Amministrazione per aver conseguito l'impiego stesso mediante la produzione di documenti falsi o viziati da invalidità non sanabile;
- i titoli che danno diritto di precedenza o preferenza alla nomina a parità e di titoli indicati dall'art. 5 D.P.R. n. 487/94 e dall'art. 2 comma 9 della L 191/98.

L'aspirante dovrà, inoltre, indicare il domicilio presso il quale deve, ad ogni effetto, essergli fatta pervenire ogni comunicazione inerente l'Avviso Pubblico. In caso di mancata indicazione, vale ad ogni effetto la residenza dichiarata in domanda. Il candidato ha l'obbligo di comunicare le successive eventuali variazioni di indirizzo.

La mancanza della firma da apporre in calce alla domanda trasmessa a mezzo di raccomandata con avviso di ricevimento o a mezzo PEC comporterà l'esclusione del candidato dalla procedura in argomento.

L'omissione, nella domanda, anche di una sola dichiarazione relativa ai requisiti richiesti per l'ammissione, non altrimenti rilevabili, determina l'esclusione dalla presente procedura.

La firma in calce alla domanda non deve essere autenticata, ai sensi dell'art. 39 del D.P.R. 28 dicembre 2000, n. 445. La mancata firma autografa sull'istanza di partecipazione cartacea, il non rispetto delle prescrizioni di cui all'art. 65 del D. Lgs. 7 marzo 2005, n. 82 "Codice dell'Amministrazione digitale" e alla circolare n. 12/2010 del Dipartimento Funzione Pubblica circa la validità della sottoscrizione dell'istanza di partecipazione inviata tramite posta elettronica certificata, determina l'esclusione dalla procedura selettiva.

Art. 4 - DOCUMENTAZIONE DA ALLEGARE ALLA DOMANDA

Ai sensi dell'art. 40, comma 1 del D.P.R. 28 dicembre 2000, n. 445 e s.m.i., i certificati rilasciati dalla Pubblica Amministrazione e gli atti di notorietà sono sempre sostituiti dalle dichiarazioni di cui agli artt. 46 (Dichiarazioni sostitutive di certificazioni) e 47 (Dichiarazioni sostitutive dell'atto di notorietà) del D.P.R. 28 dicembre 2000, n. 445. L'Istituto Tumori "Giovanni Paolo II" di Bari, pertanto, non prenderà in considerazione i certificati

rilasciati da pubbliche amministrazioni eventualmente allegati alla domanda di partecipazione alla presente procedura selettiva.
Il partecipante deve presentare, in carta semplice e senza autentica della firma:

1) dichiarazione sostitutiva di certificazione nei casi tassativamente indicati nell'art. 46 del D.P.R. 28 dicembre 2000, n. 445 (ad esempio: dati anagrafici, residenza, cittadinanza, godimento dei diritti civili e politici, stato di famiglia, iscrizione all'albo/ordine professionale, possesso del titolo di studio, di specializzazione, di abilitazione, di formazione, di aggiornamento ecc.) ***Allegato "B"***;

2) dichiarazione sostitutiva dell'atto di notorietà per tutti gli stati, qualità personali o fatti a diretta conoscenza dell'interessato e non compresi nell'elenco di cui al citato art. 46 del D.P.R. 28 dicembre 2000, n. 445, quali attività di servizio, incarichi libero-professionali, attività di docenza, frequenza di corsi di formazione, di aggiornamento, partecipazione a convegni, seminari, conformità all'originale di pubblicazioni, etc. ***Allegato "C"***;

3) curriculum formativo e professionale in carta semplice, datato e firmato dal concorrente. Il curriculum formativo e professionale deve altresì indicare, con apposita dichiarazione, che le informazioni in esso contenute sono rese "Ai sensi degli articoli 46 e 47 del D.P.R. n. 445/2000 e s.m.i., sotto la propria responsabilità e consapevolezza delle sanzioni penali previste dall'art. 76 del D.P.R. n. 445/2000 nelle ipotesi di falsità in atti e dichiarazioni mendaci, uso o esibizione di atti falsi contenenti dati non rispondenti a verità";

4) fotocopia di valido documento di identità;

5) elenco dei documenti presentati.

In ogni caso, le dichiarazioni rese dal partecipante, in quanto sostitutive a tutti gli effetti della certificazione, devono contenere tutti gli elementi necessari alla verifica della loro veridicità da parte dell'Istituto nonché alla valutazione del titolo che il partecipante intende produrre.
Le pubblicazioni devono essere edite a stampa e allegate alla domanda per intero; il partecipante ha facoltà di presentarle in copia e di autenticarle ai sensi dell'art. 19 del D.P.R. 28 dicembre 2000, n. 445, purché attesti, mediante dichiarazione sostitutiva dell'atto di notorietà, che le copie dei lavori prodotte e indicate nella dichiarazione sostituiva dell'atto di notorietà sono conformi agli originali.
Non saranno ritenute valide le generiche dichiarazioni di conformità all'originale che non contengano la specifica descrizione di ciascun documento allegato. In mancanza di esatta o puntuale indicazione dei titoli posseduti e dei servizi prestati, gli stessi saranno valutati solo se e nella misura in cui le indicazioni necessarie saranno ritenute sufficienti.

ART. 5 - MODALITA' DI ESPLETAMENTO DELLA SELEZIONE

L'ammissibilità, ovvero la non ammissibilità dei candidati alla procedura oggetto del presente Avviso, è deliberata con provvedimento motivato del Direttore Generale.
La pubblicazione sul sito web aziendale della deliberazione di ammissione/non ammissione dei candidati avrà valore di notifica a tutti gli effetti per gli interessati.
La Commissione esaminatrice sarà nominata con deliberazione del Direttore Generale e procederà, prioritariamente, alla determinazione dei criteri di valutazione dei titoli e del colloquio in rapporto alle specificità dell'incarico da conferire.
La selezione dei candidati ammessi è finalizzata a formulare una graduatoria di merito, sulla base dei punteggi attribuiti per il colloquio e per i titoli.
La Commissione disporrà complessivamente di **40 punti** così ripartiti:

- **20 punti per i titoli** come segue:

- titoli di carriera massimo punti 10
- titoli accademici e di studio massimo punti 3

- pubblicazioni e titoli scientifici massimo punti 3
- curriculum formativo e professionale massimo punti 4.

La valutazione dei titoli sarà effettuata dalla Commissione esaminatrice tenendo conto dei criteri stabiliti dall'art. 27 del D.P.R. n. 483 del 10 dicembre 1997.

- **20 punti per la prova colloquio**.

La Commissione procederà all'accertamento della qualificazione professionale e delle competenze degli aspiranti, sulla base di un colloquio diretto a verificare le conoscenze relative alla posizione da ricoprire e l'esperienza professionale acquisita. Per il colloquio la Commissione dispone di 20 punti e, per poter essere dichiarato idoneo, il candidato dovrà raggiungere il punteggio minimo di punti **14/20**.

L'ammissione alla selezione e la convocazione per il colloquio sarà pubblicata sul sito istituzionale https://www.sanita.puglia.it/web/irccs – voce Albo Pretorio, sezione "Concorsi", con un preavviso di almeno dieci giorni. I concorrenti dovranno presentarsi al colloquio muniti di idoneo documento di riconoscimento. Ogni ulteriore comunicazione sarà pubblicata sul sito istituzionale https://www.sanita.puglia.it/web/irccs - voce Albo Pretorio, sezione "Concorsi". Non è previsto l'invio di alcuna comunicazione personale ai concorrenti. I candidati che non si presenteranno a sostenere la prova nel giorno, nell'ora e nella sede stabilita, saranno dichiarati decaduti dalla selezione, qualunque sia la causa dell'assenza, anche se non dipendente dalla volontà dei singoli concorrenti.

ART. 6 GRADUATORIA DI MERITO

La Commissione esaminatrice formulerà la graduatoria finale di merito dei candidati idonei dell'Avviso pubblico sulla base della somma dei punteggi attribuiti alla valutazione dei titoli e del colloquio.

In caso di parità, fra due o più candidati verrà preferito il candidato più giovane di età, come previsto dall'art. 2, comma 9, della Legge 16.06.1998, n. 191.

L'elenco dei candidati idonei formulato dalla Commissione esaminatrice sarà approvato con deliberazione del Direttore Generale dell'Istituto Tumori "Giovanni Paolo II" di Bari, previo riconoscimento della sua regolarità e sarà immediatamente efficace.

La graduatoria del presente Avviso verrà pubblicata sul sito https://www.sanita.puglia.it/web/irccs – voce Albo Pretorio, sezione "Concorsi".

La suddetta pubblicazione varrà ad ogni effetto di legge quale notifica ai candidati della posizione ottenuta nell'elenco degli idonei e non verranno inviate ai candidati ulteriori comunicazioni scritte.

ART. 7 - CONFERIMENTO DELL'INCARICO

Il Direttore Generale procederà al conferimento dell'incarico seguendo l'ordine della graduatoria mediante stipula del contratto individuale di lavoro a tempo determinato nel quale saranno previste le modalità e condizioni che regoleranno il rapporto di lavoro e indicata la data di presa servizio, previa presentazione, entro 30 giorni, della documentazione prescritta per la costituzione del rapporto di lavoro.

Gli effetti giuridici ed economici decorreranno dalla data di effettiva presa di servizio.

Scaduto inutilmente il termine assegnato per la sottoscrizione del contratto individuale di lavoro, in relazione alle esigenze organizzative e di servizio dell'Amministrazione, l'Istituto comunicherà di non dar luogo allo stesso.

L'incaricato che, senza giustificato motivo, non assumerà servizio nel termine stabilito dall'Amministrazione sarà dichiarato decaduto dall'incarico.

E' in ogni modo condizione risolutiva del contratto in qualsiasi momento e senza obbligo di preavviso, la presentazione di documenti falsi o viziati da invalidità non sanabile.

ART. 8 - RAPPORTO DI LAVORO

Il contratto di lavoro a tempo determinato stipulato pone in essere un rapporto di lavoro subordinato esclusivo/non esclusivo. Il rapporto di lavoro avrà durata conforme alle esigenze dell'Istituto.

Il trattamento giuridico ed economico è determinato sulla base delle norme del C.C.N.L. Area Sanità del 19.12.2019. Con l'accettazione dell'incarico e la firma del contratto individuale di lavoro vengono implicitamente accettate, da parte dei dirigenti assunti, tutte le norme che disciplinano e disciplineranno lo stato giuridico ed economico del personale dirigenziale del SSN.

ART. 9 - CONSERVAZIONE – SMALTIMENTO DOMANDE PRESENTATE

La documentazione presentata non potrà essere restituita e verrà conservata per un periodo di cinque anni alla scadenza del quale potranno essere attivate le procedure di scarto della documentazione relativa al presente avviso.

Art. 10 - TRATTAMENTO DATI PERSONALI

Ai sensi degli artt. 13-14 del Regolamento Generale sulla Protezione dei Dati (Regolamento UE 2016/679 del Parlamento europeo e del Consiglio del 27 aprile 2016), si informano gli interessati che il trattamento dei dati personali forniti dai candidati, in sede di partecipazione al presente avviso di concorso pubblico/reclutamento personale, saranno raccolti e trattati dall'Istituto Tumori Giovanni Paolo II di Bari - IRCCS, in qualità di Titolare del trattamento dei dati. I dati personali dei candidati saranno trattati, anche attraverso sistemi informatizzati, per le finalità di gestione della selezione e dell'eventuale instaurazione del rapporto di lavoro.
I dati saranno trattati esclusivamente dal personale e da collaboratori dell'IRCCS o delle società di servizi espressamente designate in qualità di responsabili del trattamento. Al di fuori di queste ipotesi, i dati non saranno diffusi, né saranno comunicati a terzi, fatti salvi i casi in cui si renda necessario comunicarli ad altri soggetti coinvolti nell'attività istruttoria e nei casi specificamente previsti dal diritto nazionale o dell'Unione Europea.
Gli interessati hanno il diritto di ottenere dall'IRCCS, nei casi previsti, l'accesso ai dati personali e la rettifica o la cancellazione degli stessi o la limitazione del trattamento che li riguarda o di opporsi al trattamento (artt.15 e ss. del Regolamento UE 2016/679). L'apposita istanza è presentata al Titolare del trattamento (Istituto Tumori "Giovanni Paolo II" di Bari con sede legale in Viale Orazio Flacco 65 - 70124 (BA) - email: segreteriadg@oncologico.bari.it pec: direzione.generale@pec.oncologico.bari.it) o direttamente al Responsabile della protezione dei dati (email: rpd@oncologico.bari.it - pec: privacy@pec.oncologico.bari.it).
Gli interessati che ritengono che il trattamento dei dati personali a loro riferiti avvenga in violazione di quanto previsto dalla disciplina rilevante in materia di protezione dei dati personali hanno il diritto di proporre reclamo al Garante, come previsto dall'art. 77 del Regolamento (UE) 2016/679, o di adire le opportune sedi giudiziarie ai sensi dell'art. art. 79 del Regolamento citato. Per ulteriori informazioni sul trattamento dei dati personali si rinvia all'informativa specifica in allegato al presente bando/avviso di selezione e resa disponibile nell'apposita sezione "Privacy" del sito internet istituzionale all'indirizzo https://www.sanita.puglia.it/web/irccs/privacy1.

A corredo della domanda di partecipazione alla selezione, il candidato è tenuto a presentare l'***Allegato D* "Informazioni sul trattamento dei dati personali"** debitamente sottoscritto.

ART. 11 - NORME FINALI

Per tutto quanto non contemplato nel presente avviso si rinvia al D.P.R. 483/97, alle altre norme vigenti in materia di accesso al pubblico impiego ed al C.C.N.L. Area Sanità del 19.12.2019.
L'Istituto si riserva la facoltà, per ragioni motivate, di modificare, prorogare od eventualmente revocare il presente Avviso, senza che gli interessati possano avanzare pretese e/o diritti di sorta.
Per eventuali chiarimenti gli aspiranti potranno rivolgersi all'Area Gestione Risorse Umane – Via Camillo Rosalba n. 47/z – 70124 Bari – Tel. 080/5555053 – PEC: *concorsi@pec.oncologico.bari.it*.

ART. 12 – PUBBLICITÀ

Il presente Avviso è pubblicato sul Bollettino Ufficiale della Regione Puglia e sul sito istituzionale http://www.oncologico.bari.it dell'IRCCS Istituto Tumori "Giovanni Paolo II" di Bari.

IL DIRETTORE GENERALE
Avv. Alessandro Delle Donne

ALLEGATO A - (SCHEMA DI DOMANDA DI PARTECIPAZIONE)

AL DIRETTORE GENERALE - ISTITUTO TUMORI "GIOVANNI PAOLO II "ISTITUTO DI RICOVERO E CURA A CARATTERE SCIENTIFICO" - VIA ORAZIO FLACCO, 65 – 70125 BARI

Il/la sottoscritto/a (cognome)..... (nome) ……

Chiede

di poter partecipare all'**Avviso pubblico, per titoli e colloquio, per la formulazione di una graduatoria utilizzabile per il conferimento di incarichi a tempo determinato in favore di Dirigente Medico – disciplina Chirurgia Toracica**

pubblicato integralmente nel Bollettino Ufficiale Regione Puglia n. _____ del _____ .

A tal fine, sotto la propria responsabilità e ai sensi degli artt. 46, 47 e 76 del D.P.R. n. 445/2000, consapevole che le dichiarazioni mendaci, la falsità negli atti e l'uso di atti falsi sono puniti ai sensi del codice penale e delle leggi speciali in materia

Dichiara

- di essere nato/a a ..... prov. ..... il ……..;
- codice fiscale.....;
- di possedere la cittadinanza .....;
- di risiedere a ..... prov. ..... c.a.p. .....,
- via ..... n. ……..;
- di essere / di non essere iscritto/a nelle liste elettorali del Comune di (1).....;
- di avere / di non avere riportato condanne penali (2).....;
- di avere/ di non avere procedimenti penali in corso ……;
- di aver conseguito la laurea in ……..presso……con sede a ……., in data ……., con la seguente votazione ……;
- di essere in possesso della specializzazione in ……..conseguita il ……, presso ……con sede a ……;
- di essere in possesso dell'abilitazione all'esercizio della professione di……..e di essere iscritto all'Albo dell'Ordine dei Medici di …… dal ……., in modo continuativo e senza interruzioni;
- di trovarsi nella seguente posizione nei riguardi degli obblighi di leva..... ;
- di avere / di non aver prestato servizio presso le seguenti Pubbliche Amministrazioni (3)
- ..... dal …… al ……;
- ..... dal …… al ……;
- ..... dal …… al ……;
- il cui rapporto è cessato per i seguenti motivi……;

- di non essere dipendente pubblico e/o privato già collocato in quiescenza, ai sensi dell'art. 6 del D.L. n.90/2014 convertito nella legge n. 114/2014;
- di non essere stato escluso dall'elettorato politico attivo;
- di non essere stato destituito o dispensato dall'impiego presso una pubblica amministrazione per aver conseguito l'impiego stesso mediante la produzione di documenti falsi o viziati da invalidità non sanabile;
- di avere /di non avere diritto di preferenza alla nomina a parità di merito e a parità di titoli, in quanto

è in possesso dei seguenti requisiti previsti dall'art. 5 D.P.R. n. 487/94 .....;

- di eleggere il proprio domicilio agli effetti di ogni comunicazione relativa all'avviso al seguente indirizzo:

  Località.....prov.....c.a.p……Via.....

  .....n…….Telefono.....cell……..

Allega alla presente domanda:
- curriculum formativo e professionale;
- elenco dei documenti presentati;
- fotocopia di valido documento di identità.

Il/la sottoscritto/a esprime il proprio consenso affinché i dati personali forniti con la presente domanda possano essere trattati, nel rispetto del D. Lgs. n. 196/2003, per gli adempimenti connessi alla presente procedura.

Data .....

Firma.....

Allegare fotocopia di documento di identità valido.

---

1) In caso di non iscrizione o di avvenuta cancellazione dalle liste elettorali indicarne i motivi.
2) Indicare le eventuali condanne riportate (anche se sia stata concessa amnistia , condono, indulto o perdono giudiziale), la data del provvedimento e l'autorità che l'ha emesso.
3) In caso in cui il candidato non abbia prestato servizio in Pubbliche Amministrazioni indicare "alcuna Amministrazione Pubblica" omettendo di compilare le indicazioni necessarie.

ALLEGATO B

DICHIARAZIONE SOSTITUTIVA DI CERTIFICAZIONE
(Art. 46 D.P.R. 28 dicembre 2000 n. 445 del e s. m. i.)

Il/La sottoscritto/a…….. nato/a a ……

Il……residente a……Via……..

codice fiscale……

consapevole delle sanzioni penali richiamate dall'art. 76 del D.P.R. 28 dicembre 2000 n. 445 e s.m.i. in caso di dichiarazioni mendaci, di produzione o uso di atti falsi, sotto la propria responsabilità

dichiara

di aver conseguito il seguente titolo di studio ……..
in data ……presso……..
con votazione ……../……..;

di aver conseguito il seguente titolo di studio ……..
in data ……presso……..
con votazione ……../……..;

di avere conseguito i seguenti titoli di aggiornamento e qualificazione tecnica (denominazione e tema corsi, convegni, congressi):

Denominazione……..
ente organizzatore……..
data …… durata ……..

Denominazione……..
ente organizzatore……..
data …… durata ……..

Denominazione……..
ente organizzatore……..
data …… durata ……..

Denominazione……..
ente organizzatore……..
data …… durata ……..

data_____

Il Dichiarante

_____

N.B. Allegare copia del documento

ALLEGATO C

DICHIARAZIONE SOSTITUTIVA DI ATTO DI NOTORIETA'
(artt. 19 e 47 D.P.R. 28 dicembre 2000 n. 445 e s.m.i.)

Il/La sottoscritto/a…….. nato/a a ……

Il……residente a……Via……..

codice fiscale……

consapevole delle sanzioni penali richiamate dall'art. 76 del D.P.R. 28 dicembre 2000 n. 445 e s.m.i. in caso di dichiarazioni mendaci, di produzione o uso di atti falsi, sotto la propria responsabilità

dichiara

Di aver prestato i seguenti servizi presso pubbliche amministrazioni o strutture private:

Datore di lavoro …… qualifica……disciplina…….. tipo di rapporto ……dal …… al …… (specificare eventualmente il numero di ore effettuate);

Datore di lavoro …… qualifica……disciplina…….. tipo di rapporto ……dal …… al …… (specificare eventualmente il numero di ore effettuate);

che le seguenti fotocopie allegate alla domanda sono conformi all'originale in mio possesso (denominazione e contenuto del documento):

_____
_____
_____
_____

dichiara inoltre (gli stati, fatti e qualità personali non compresi nelle precedenti voci):

_____
_____ _____

data_____

Il Dichiarante _____

N.B. Allegare copia del documento

ALLEGATO D

INFORMAZIONI SUL TRATTAMENTO DEI DATI PERSONALI NELL'AMBITO DEL RECLUTAMENTO DI PERSONALE



La presente informativa viene resa, ai sensi degli artt. 13-14 del Regolamento UE n. 679/2016 del 27 aprile 2016 (Regolamento Generale sulla Protezione dei Dati – di seguito Regolamento o RGPD), di cui potrà prendere visione sul sito del Garante per la Protezione dei Dati Personali (http://www.garanteprivacy.it/regolamentoue), in relazione al trattamento dei dati personali nell'ambito delle procedure concorsuali ed assegnazioni incarichi da parte dell'Istituto Tumori "Giovanni Paolo II" di Bari.

Titolare del trattamento  Chi determina le finalità ed i mezzi del trattamento dei Suoi dati personali?	**Istituto Tumori "Giovanni Paolo II"** Viale Orazio Flacco 65 - 70124 Bari Tel.: 0805555053 email: segreteriadg@oncologico.bari.it Pec: direzione.generale@pec.oncologico.bari.it
Responsabile della Protezione dei Dati  Chi vigila sulla protezione dei Suoi dati personali?	Dott.ssa Iris Mannarini Tel.: 0805555389 email: rpd@oncologico.bari.it Pec: privacy@pec.oncologico.bari.it
Finalità del Trattamento  A quale scopo trattiamo i Suoi dati personali?	**Base Giuridica del Trattamento**  Quali sono i presupposti di liceità del trattamento deidati personali?
I Suoi dati personali saranno utilizzati esclusivamente per le seguenti finalità: • attività amministrative connesse all'espletamento delle procedure concorsuali/selettive; • gestione della selezione e dell'eventuale instaurazione del rapporto di lavoro; • accertamento della sussistenza dei requisiti richiesti per la partecipazione alle prove selettive (titoli, curriculum, esperienza) e dell'assenza di cause ostative alla partecipazione (dati giudiziari, incompatibilità, inconferibilità); • attività di pubblicazione di atti, documenti ed informazioni sull'Albo on-line e nelle sezioni dell'Amministrazione Trasparente del sito web istituzionale, ai sensi del D.Lgs. n. 33/2013 e s.m.i., qualora previsto da disposizioni di legge; • gestione dell'accesso procedimentale, accesso civico, accesso generalizzato; • difesa in giudizio.	Il trattamento dei dati personali è necessario per assolvere gli obblighi di legge tra i quali il rispetto dei principi di trasparenza, pubblicità, imparzialità connessi al procedimento di selezione stesso ai quali è soggetto l'Istituto. Di seguito le principali basi giuridiche del trattamento: • Il trattamento dei dati personali risulta necessario per l'esecuzione di un contratto di cui l'interessato è parte o all'esecuzione di misure precontrattuali adottate su richiesta dello stesso (art. 6 par. 1 lett. b) del RGPD); • Il trattamento è necessario per adempiere a obblighi di legge, ai sensi dell'art. 6 par. 1 lett. c) del RGPD); • Il trattamento è necessario per l'instaurazione, gestione ed estinzione, di rapporti di lavoro di qualunque tipo, ai sensi dell'art. 2-sexies par. lett. dd) del d.lgs 196/03, così come modificato dal d.lgs 101/18.

Dati Personali trattati	**Periodo di Conservazione**	**Destinatari**
Quali tipologie di dati sono trattati?	Per quanto tempo sono conservati i dati personali?	A chi possono essere comunicatii dati personali?
Per le finalità sopraindicate potranno essere raccolti e trattati i seguenti dati personali: • Dati personali (dati anagrafici, domicili digitali, indirizzi di posta elettronica e recapiti telefonici, luoghi di residenza e domicilio; codice fiscale, titoli di studio, esperienze lavorative, documentiidentità) • Dati appartenenti a categorie particolari (relativi allo stato di salute) e dati giudiziari (relativi a condanne penali o reati).	I dati personali raccolti attraverso la domanda di partecipazione e riferiti alla Sua "candidatura/selezione", saranno conservati per unperiodo di tempo non superiorea quello necessario agli scopi peri quali sono stati raccolti, peradempiere ad obblighi contrattuali o precontrattuali, di legge e/o di regolamento (fatti salvi i termini prescrizionali e di legge, nel rispetto dei diritti e in ottemperanza degli obblighi conseguenti). In particolare, i criteri utilizzati per determinareil periodo di conservazione sono stabiliti da specifiche norme che regolamentano l'attività istituzionale dell'Istituto e dal vigente Piano di conservazione aziendale cui si rinvia. I dati, gli atti e le informazioni pubblicate sul sito web istituzionale, saranno disponibili all'Albo Pretorio online per 15 giorni (salvo diversi termini previsti dalla legge) mentre saranno conservati per 5 anni dal 1° gennaio successivo all'anno di pubblicazione sulla sezione Amministrazione Trasparente, qualora previsto.	I suoi dati personali potranno essere comunicati, oltre che al personale interno previamente autorizzato, a Enti Pubblici e Autorità in forza di obblighi normativi, a soggetti terzi (persone fisiche o giuridiche) che svolgono servizi per conto dell'Istituto, in qualità di Responsabili del trattamento o Titolari autonomi o contitolari del trattamento. L'elenco dettagliato dei soggetti esterni che trattano dati per conto dell'Istituto è disponibile facendone richiesta al Titolare del trattamento o al Responsabile della protezione dei dati personali. I dati personali non saranno soggetti a diffusione (con tale termine intendendosi il darne conoscenza in qualunque modo ad una pluralità di soggetti indeterminati), salvo che per le pubblicazioni obbligatorie previste per legge da inserire nella sezione "Albo on line" e "Amministrazione trasparente" del sito web istituzionale.

La informiamo altresì dell'esistenza di alcuni Suoi diritti sui dati personali e sulle relative modalità per esercitare gli stessi nei confronti del Titolare del trattamento.

DIRITTI ESERCITABILI Quali sono i Suoi diritti e come può esercitarli?	
Accesso ai Suoi dati personali – art. 15 GDPR	**Rettifica** dei Suoi dati personali – art. 16 GDPR
Cancellazione dei dati personali – art.17 GDPR	**Limitazione** del trattamento dei Suoi dati personali – art. 18 GDPR
Portabilità dei dati personali – art. 20 GDPR	**Opposizione** al trattamento dei Suoi dati personali – art. 21 GDPR

Diritto alla comunicazione della violazione dei Suoi dati personali – art. 34 GDPR	**Diritto al reclamo** all'Autorità Garante – art. 77 GDPR

Dati di contatto per l'esercizio dei diritti	email: rpd@oncologico.bari.it Pec: privacy@pec.oncologico.bari.it
Revoca del consenso	Il trattamento dei dati personali nell'ambito del reclutamento di personale non richiede il consenso dell'interessato in quanto previsto da norme di legge per finalità di interesse pubblico.
Previsione di processo decisionale automatizzato – Profilazione	Non è prevista alcuna forma di processo decisionale automatizzato.
Trasferimento dati verso Paesi Terzi extra UE	I Suoi dati personali non saranno oggetto di trasferimento presso Paesi Terzi extra europei.
Conferimento dei dati	Il conferimento dei dati personali indicati nella domanda e nei documenti richiesti è obbligatorio. Il mancato conferimento potrebbe comportare l'impossibilità per l'Istituto di prendere in considerazione la Sua candidatura e la partecipazione alla procedura concorsuale o fase del reclutamento di personale.
Fonte dei dati	I dati personali sono raccolti direttamente dall'interessato ed in parte possono essere raccolti anche presso terzi, per gli adempimenti di legge, richiedendoli direttamente presso altre pubbliche amministrazioni e autorità, nonché tramite banche dati pubbliche.

La versione aggiornata di questa informativa è sempre disponibile sul sito web istituzionale all'indirizzo https://www.sanita.puglia.it/web/irccs, nell'apposita sezione "Privacy".

[leggi il QR code per accedere subito alle informative on-line]

Il Titolare del trattamento dei dati personali

Istituto Tumori "Giovanni Paolo II" di Bari

PRESA VISIONE

Il/La sottoscritto/a (nome e cognome)_____

Dichiara di aver ricevuto, letto e compreso le informazioni sul trattamento dei dati personali rese dall'Istituto Tumori "Giovanni Paolo II" di Bari nell'ambito del reclutamento di personale.

Luogo e data _____

Firma _____

IRCCS “SAVERIO DE BELLIS”

Avviso di pubblica selezione, per titoli e colloquio, per il conferimento di n. 1 Borsa di Studio.

Il Direttore Generale, in esecuzione della propria deliberazione n. 168 del 21 marzo 2023 indice il presente Avviso di pubblica selezione, per titoli e colloquio, per il conferimento di n. 1 Borsa di Studio, in applicazione del Regolamento adottato con deliberazione del D.G. n.735 del 05/10/2018 e pubblicato sul Sito dell’Ente, come di seguito riportato:

N.1 Borsa di studio per laureato/a in Biologia (LM-6) o Biotecnologie (LM-9) o Lauree equiparate ai sensi di legge, finanziate dal Progetto:
“*Targeting the novel ATM/CHK2/BRCA2 direct interactor SMYD3 to overcome colorectal cancer drug resistance*”
- Responsabile Scientifico Dott. Cristiano Simone, finanziato dal contributo AIRC, approvato con deliberazione D.G. n.20 del 20/01/2020, avente durata quinquennale.
Tale risorsa svolgerà attività:
-di ricerca traslazionale in Genetica Medica, con particolare interesse alle principali vie di segnalazione della cancerogenesi del colon retto,
-di allestimento e mantenimento in coltura di linee cellulari, di saggi di vitalità cellulare, estrazione e quantificazione di acidi nucleici e proteine da cellule e tessuti, analisi per Immunofluorescenza, analisi elettroforetica dei prodotti di PCR, Analisi molecolari di Western Blot, Immuno-Dot-Blot assay, Real-Time PCR, analisi statistica.
Durata: La Borsa di Studio ha la durata di 12 mesi, prorogabile fino alla data di scadenza dell’attività scientifica dei Progetti Scientifici oggetto della Borsa di Studio o di un Progetto Scientifico similare per tematiche e metodologie, e comunque fino ad un periodo complessivo non superiore ai 36 mesi.
Compenso: Euro 18.000 annuo lordo, pari ad € 1.500,00 mensili lordi, con oneri a carico del progetto di ricerca sopra citato ovvero eventualmente su Progetti similari per tematiche e metodologie.

ART. 1 – NORME DI CARATTERE GENERALE

L’Istituto garantisce:

- secondo quanto disposto dall’art. 7 del D. Lgs. n. 165/01 “la parità e pari opportunità tra uomini e donne per l’accesso al lavoro ed il trattamento sul lavoro”;
- ogni altra vigente disposizione di legge in materia di preferenze e precedenze.

Al presente avviso saranno applicate le disposizioni di cui all’art. 20 della L. n.104/92 sulla richiesta di ausili e di eventuali tempi aggiuntivi per le prove concorsuali da parte dei candidati portatori di handicap.

ART. 2 – REQUISITI DI AMMISSIONE

Saranno ammessi alla selezione, coloro che risulteranno in possesso dei requisiti generali:

a) cittadinanza italiana, salve le equiparazioni stabilite dalle leggi vigenti
ovvero
cittadinanza di uno degli Stati Membri dell’Unione Europea ovvero titolarità del diritto di soggiorno o del diritto di soggiorno permanente se il candidato è familiare di cittadini degli stati membri dell’Unione Europea;
ovvero
cittadini di paesi terzi che siano titolari del permesso di soggiorno CE per soggiornanti di lungo periodo o che siano titolari dello status di rifugiato ovvero dello status di protezione sussidiaria.
Sono fatte salve, in ogni caso, le disposizioni di cui all’art.1 del DPR 26/07/76 n.752 in materia di conoscenza della lingua italiana;
b) iscrizione nelle liste elettorali del Comune di residenza;

c) idoneità fisica all'impiego
   - l'accertamento dell'idoneità fisica all'impiego, con l'osservanza delle norme in tema di categorie protette, è effettuato dal Medico Competente di questo Istituto, prima dell'immissione in servizio;
   - il personale dipendente dalle amministrazioni ed enti di cui agli artt.25 e 26 comma 1 del D.P.R. 20/12/1979 n.761 è dispensato dalla visita medica;
d) non essere stati destituiti o dispensati dall'impiego presso una pubblica amministrazione, ovvero non essere stati dichiarati decaduti dall'impiego;
e) possesso del titolo di studio richiesto dall'Avviso quale requisito di accesso alla selezione.

ART. 3 - MODALITA' E TERMINI PER LA PRESENTAZIONE DELLA DOMANDA D'AMMISSIONE ALL'AVVISO

La domanda di partecipazione al presente avviso, debitamente datata e firmata dal candidato e redatta in carta semplice secondo il fac-simile di cui all'allegato 1 del presente bando, deve essere indirizzata, con la documentazione ad essa allegata, al DIRETTORE GENERALE DELL' ISTITUTO DI RICOVERO E CURA A CARATTERE SCIENTIFICO – via Turi n.27, 70013 Castellana Grotte – e deve essere presentata **entro il termine perentorio del quindicesimo giorno successivo a quello della data di pubblicazione del presente avviso sul Bollettino Ufficiale della Regione Puglia** esclusivamente con la seguente modalità:

A. invio tramite **PEC, personale del candidato, di un file in formato PDF** all'indirizzo: dirscientifico.debellis@pec.rupar.puglia.it, contenente la domanda di partecipazione, i documenti da allegare, il curriculum vitae e le dichiarazioni sostitutive.

Non sarà considerata valida, ai fini della partecipazione al concorso, la trasmissione telematica mediante invio ad altro indirizzo PEC dell'istituto diverso da quello sopra indicato che è il solo dedicato alla presentazione delle domande.
Saranno considerate irricevibili, con conseguente esclusione dei candidati dalla procedura selettiva, le domande (con allegati) che non soddisfino i requisiti di formato (pdf) benché trasmesse via PEC, nonché le domande inviate da una casella di posta elettronica non certificata.
L'Amministrazione non assume responsabilità in caso di impossibilità di apertura dei files.
Non sono ammessi altri mezzi di presentazione della domanda a pena di esclusione.
La PEC indicata dal candidato nella domanda costituirà per l'Ente l'unica a cui far riferimento per successive comunicazioni.
L'invio deve avvenire in un'unica spedizione con file solo in formato PDF e cartella zippata non superiore a 20 MB contenente i seguenti allegati:

- domanda;
- elenco dei documenti;
- cartella con tutta la documentazione;
- copia fotostatica di documento di riconoscimento in corso di validità.

Nel caso in cui il termine per la presentazione della domanda dovesse coincidere con un giorno festivo, lo stesso sarà prorogato al giorno feriale immediatamente successivo.

L'IRCCS non assume alcuna responsabilità per la mancata ricezione della domanda per cause non imputabili allo stesso.

Nella domanda di ammissione, datata e firmata (Allegato 1, *Fac-simile di domanda di partecipazione*) gli aspiranti devono dichiarare il possesso dei prescritti requisiti previsti dal bando, comprovando gli stessi, in sostituzione delle normali certificazioni, ai sensi degli artt. 46-47 e 19-19bis del DPR n. 445/00. In particolare, il candidato deve dichiarare:
a) nome e cognome, luogo e data di nascita, residenza e codice fiscale;

b) cittadinanza italiana, salve le equiparazioni stabilite dalle leggi vigenti
   ovvero
   cittadinanza di uno degli Stati Membri dell'Unione Europea ovvero titolarità del diritto di soggiorno o del diritto di soggiorno permanente se il candidato è familiare di cittadini degli stati membri dell'Unione Europea;
   ovvero
   cittadini di paesi terzi che siano titolari del permesso di soggiorno CE per soggiornanti di lungo periodo o che siano titolari dello status di rifugiato ovvero dello status di protezione sussidiaria;
   Sono fatte salve, in ogni caso, le disposizioni di cui all'art.1 del DPR 26/07/76 n.752 in materia di conoscenza della lingua italiana;
c) il comune di iscrizione nelle liste elettorali ovvero i motivi della non iscrizione o della cancellazione dalle liste medesime;
d) le eventuali condanne penali riportate;
e) il possesso del titolo di studio richiesto nell'avviso quale requisito di accesso alla selezione, con l'indicazione dell'anno in cui è stato conseguito e dell'Ente che lo ha rilasciato, la durata del corso di studio e la votazione finale riportata;
f) la posizione nei riguardi degli obblighi militari (per i candidati nati entro il 31/12/1985);
g) di non essere stati destituiti o dispensati dall'impiego presso una pubblica amministrazione, ovvero non essere stati dichiarati decaduti dall'impiego;
h) di avere l'idoneità fisica all'impiego;
i) l'indicazione, obbligatoria, dell'indirizzo PEC, personale del candidato, presso il quale saranno trasmesse tutte le comunicazioni relative al presente avviso;
j) indicazione dei titoli e del curriculum;

La domanda deve essere datata e sottoscritta dal candidato.

I candidati dovranno obbligatoriamente indicare l'esatto recapito e l'indirizzo PEC, personale del candidato, per le successive comunicazioni in ordine alla selezione pubblica alla quale si partecipa, nonché un numero di telefono per comunicazioni urgenti.

Ai sensi e per gli effetti del D. Lgs. n.196/03 e del Regolamento UE 2016/679 i candidati con la presentazione della domanda autorizzano l'amministrazione al trattamento dei propri dati personali che saranno utilizzati, ai fini della gestione delle procedure concorsuali e dell'eventuale conferimento d'incarico.

ART. 4 – DOCUMENTAZIONE DA ALLEGARE ALLA DOMANDA DI PARTECIPAZIONE

Le domande di partecipazione alla selezione devono essere corredate da:
1. copia fotostatica di un documento di identità in corso di validità;
2. curriculum formativo e professionale datato e sottoscritto, redatto ai sensi degli artt. 46 e 47 del D.P.R. 445/2000;
3. titoli di studio conseguiti;
4. eventuali pubblicazioni;
5. elenco in carta semplice contenente l'indicazione dei documenti e dei titoli presentati, datato e firmato dal candidato;
6. *schema esemplificativo per la valutazione dei titoli* (presente nell'allegato 1, *Fac-simile di domanda di partecipazione*) compilato dal candidato con riferimento alla documentazione presentata;

Tutti i documenti allegati alla domanda devono essere numerati progressivamente e tali numeri dovranno corrispondere esattamente a quelli riportati in detto elenco.
La documentazione relativa ai requisiti di ammissione, nonché gli ulteriori eventuali contenuti che i candidati ritengano opportuno presentare agli effetti della valutazione, potranno essere autocertificati o presentati in

fotocopia corredata da una dichiarazione sostitutiva dell'atto di notorietà, che dichiari la conformità della copia all'originale, resa ai sensi dell'art. 47 del D.P.R. n. 445/2000.
Resta salva la facoltà, per l'Amministrazione, di verificare quanto dichiarato e/o prodotto dal candidato.
Qualora dal controllo emerga la non veridicità di quanto dichiarato e/o prodotto, il candidato decade dai benefici eventualmente conseguenti al provvedimento emanato sulla base della dichiarazione non veritiera, oltre a soggiacere alle sanzioni penali previste in ipotesi di falsità di atti e di dichiarazioni mendaci.

ART. 5 – AMMISSIONE ALLA SELEZIONE, CRITERI DI VALUTAZIONE, LAVORI DELLA COMMISSIONE ESAMINATRICE E PROVA COLLOQUIO

Per l'ammissione alla selezione è necessario il possesso dei requisiti prescritti nell'avviso alla data di scadenza della presentazione delle domande. É altresì necessario che la domanda di partecipazione sia firmata e che la stessa sia presentata nei modi e termini previsti dal bando entro il termine di scadenza dell'avviso, con allegato una fotocopia di un documento di identità in corso di validità. L'esclusione dei candidati dalla selezione, per i motivi e le ragioni sino ad ora declinate, è deliberata dal Direttore Generale ed è comunicata all'aspirante candidato a mezzo PEC.
Per quanto attiene ai titoli, per la cui valutazione di merito è necessaria la conoscenza di determinati elementi essenziali, gli stessi, qualora siano genericamente indicati o resi in forma di autocertificazione carenti di elementi conoscitivi essenziali per l'attribuzione del previsto punteggio, non saranno presi in considerazione (es. servizi, corsi di aggiornamento).

Le pubblicazioni devono essere edite a stampa ed allegate alla domanda, in originale o in fotocopia autenticata dal candidato, ai sensi degli artt. 19 e 19 - bis del DPR n. 445/2000, purché il medesimo attesti mediante dichiarazione sostitutiva dell'atto di notorietà che le copie dei lavori specificatamente richiamati nell'autocertificazione sono conformi agli originali. Qualora le pubblicazioni siano solo elencate e non allegate, o sia indicato il sito web da cui scaricarle senza allegarle, non si procederà alla loro valutazione.

Non saranno presi in considerazione documenti, titoli o pubblicazioni che perverranno a questa Amministrazione dopo il termine ultimo per la presentazione delle domande di partecipazione all'avviso pubblico.

L'ufficio competente procederà:
- alla verifica della regolare presentazione delle domande nei termini di scadenza fissati dal bando;
- alla verifica, per ciascun candidato, del possesso dei requisiti generali e specifici di ammissione, così come previsto dal bando.

L'ammissione e l'esclusione dei candidati, è deliberata con provvedimento motivato del Direttore Generale, che deve essere notificato ai candidati esclusi.
La Commissione Giudicatrice, nominata con atto deliberativo del Direttore Generale, può svolgere i propri lavori in modalità telematica, garantendo comunque la sicurezza e la tracciabilità delle comunicazioni, secondo la normativa vigente. Si riunisce, in presenza o in modalità telematica, per:

- definire i criteri utili alla valutazione dei titoli accademici e di studio, curriculum, pubblicazioni presentati dal candidato;
- definire i criteri e le modalità di espletamento della prova colloquio e la relativa data;
- l'assegnazione, a ciascun candidato, del punteggio dei titoli in base ai criteri fissati;
- procedere all'effettuazione della prova colloquio a seguito di convocazione da effettuarsi a mezzo PEC, non meno di 15 giorni prima della data fissata;

Luogo, data e ora della prova di colloquio saranno resi noti mediante convocazione dei candidati tramite PEC.
I candidati devono presentarsi alla prova muniti di documento di identità, **nonché di quanto previsto dal protocollo per lo svolgimento dei concorsi pubblici del Dipartimento della Funzione Pubblica e dall'art.3 del D.L. 23/07/2021 n.105.**

La prova orale potrà a scelta della commissione essere svolta in videoconferenza, attraverso l'utilizzo di strumenti informatici e digitali, garantendo comunque l'adozione di soluzioni tecniche che assicurino la pubblicità della stessa, l'identificazione dei partecipanti, nonché la sicurezza delle comunicazioni e la loro tracciabilità.

La prova colloquio, da tenersi in presenza o in videoconferenza, verte sugli argomenti oggetto della borsa, da cui verranno prese in esame le conoscenze tecnico professionali.

Ai fini dell'attribuzione del punteggio per la formulazione della graduatoria di merito, la Commissione disporrà di 100 punti così ripartiti:

- **un punteggio massimo di 50/100 nella valutazione dei titoli:**

- TITOLI ACCADEMICI E DI STUDIO: MASSIMO PUNTI 25

- CURRICULUM (Attestati di formazione, aggiornamento professionale e di insegnamento o didattica e titoli di carriera): MASSIMO PUNTI 20

-PUBBLICAZIONI E TITOLI SCIENTIFICI: MASSIMO PUNTI 5

- **un punteggio massimo di 50/100 nella valutazione della prova colloquio.**

La prova colloquio risulta superata con il conseguimento di un punteggio non inferiore a 30/50.

I titoli saranno valutati in base a quanto stabilito negli artt. 11, 20, 21 e 22 del D.P.R. n.220/2001.

Ai fini della formulazione della graduatoria, a parità di valutazione finale, si procederà ai sensi della Legge 15/05/1997 n. 127 art. 3.

Le graduatorie saranno formate dai candidati che hanno superato la prova colloquio. Il punteggio finale sarà determinato sommando il punteggio dei titoli e quello della prova colloquio. Le stesse graduatorie saranno approvate con provvedimento del Direttore Generale dell'Ente. E' consentito l'utilizzo delle graduatorie per il conferimento di ulteriori borse di studio avente ad oggetto il medesimo profilo ovvero un profilo con simili caratteristiche anche utilizzando risorse economiche diverse da quelle di iniziale finanziamento. Il Direttore Scientifico, fatte salve le opportune verifiche sulla congruità scientifica e sulla reale attinenza al settore di ricerca, dispone in merito al suo utilizzo.

L'esito delle selezioni è reso pubblico mediante pubblicazione sul sito web dell'Istituto.

ART. 6 – INCOMPATIBILITÀ

La BSR è incompatibile con tutte le attività che comportino un conflitto di interessi con l'IRCCS o un pregiudizio al corrente ed efficiente espletamento della attività oggetto della borsa di studio assegnata.
Il borsista è, pertanto, tenuto a comunicare all'IRCCS - all'atto del conferimento e in corso di svolgimento della BRS tutte le altre attività di cui sia titolare. La borsa non è cumulabile con altre borse di studio e/o con ogni altro incarico c/o questo IRCCS.

La relativa fruizione è altresì incompatibile con la frequenza dì corsi di dottorati di ricerca universitari con assegni. L'insussistenza delle predette situazioni devono essere preliminarmente attestate all'atto di conferimento della borsa di studio. Ove sopraggiungano cause impeditive all'ordinario svolgersi della borsa di studio il borsista ha l'obbligo di cessare dalla situazione conflittuale a pena di decadenza al mantenimento del relativo rapporto nelle attività di studio formativo.
La violazione del presente articolo, nonché le comunicazioni risultate non veritiere anche a seguito di accertamento dell'Amministrazione, costituiscono giusta causa di decadenza e di atti amministrativi conseguenti.

ART. 7 – ACCETTAZIONE DELLA BORSA DI STUDIO

Entro e non oltre 5 giorni lavorativi dalla comunicazione di conferimento, l'assegnatario dovrà far pervenire, a mezzo PEC, all'indirizzo dirscientifico.debellis@pec.rupar.puglia.it, pena la decadenza, una dichiarazione scritta di accettazione senza riserve della BSR alle condizioni del regolamento vigente ed in particolare del presente articolo. Il Borsista è tenuto a frequentare secondo le modalità stabilite dal responsabile del progetto (o dal tutor) la Struttura Operativa alla quale è assegnato per l'espletamento dell'attività di formazione nell'ambito del progetto relativo alla BSR, senza avere un ruolo sottoposto al potere direttivo, gerarchico e disciplinare, senza una continuità della prestazione e senza avere un inserimento stabile nell'organizzazione aziendale. Inoltre, nella dichiarazione di accettazione, l'assegnatario dovrà dichiarare di essere a conoscenza che il godimento della BSR non dà luogo a rapporto di dipendenza; non dà diritto ad alcun trattamento previdenziale, né a valutazione ai fini economici e giuridici di carriera; qualora la sua attività dia luogo, anche incidentalmente, ad invenzioni o scoperte, i diritti a detta scoperta/invenzione appartengono all'IRCCS "Saverio de Bellis" di Castellana Grotte, salvo il diritto dell'inventore ad esserne riconosciuto autore.
L'assegnatario della borsa è tenuto a:

a) iniziare la propria attività presso l'Istituto alla data indicata nella lettera di assegnazione;
b) frequentare con impegno e diligenza secondo le indicazioni e sotto la responsabilità del proprio responsabile scientifico del Progetto/tutor, senza avere un ruolo sottoposto al potere direttivo, gerarchico e disciplinare, senza una continuità della prestazione e senza avere un inserimento stabile nell'organizzazione aziendale;
c) formazione sulle attività di sperimentazione animale, qualora previste;
d) partecipare a seminari e/o corsi formativi specificamente indicati dalla Direzione Scientifica;
e) osservare le norme interne della Struttura Operativa e dell'Istituto ed adottare un comportamento discreto e rispettoso delle norme igieniche e di sicurezza nonché della peculiarità dell'ambiente in cui opera;
f) rispettare la segnaletica di sicurezza e le norme o procedure impartite o segnalate dal proprio responsabile scientifico del progetto/tutor;
g) relazionare regolarmente al proprio responsabile scientifico del progetto/tutor sui progressi formativi relativamente al progetto di ricerca cui prende parte;
h) un mese prima della data di scadenza della BSR, il borsista è tenuto a presentare alla Direzione Scientifica una relazione sull'attività svolta nel periodo di formazione, controfirmata dal responsabile scientifico del progetto. In caso di mancata presentazione della relazione finale, ovvero di giudizio non positivo espresso dal Direttore Scientifico, non verrà corrisposta l'ultima rata della BSR e il borsista sarà escluso da successive assegnazioni o eventuali proroghe di BSR presso l'Istituto;

L'assegnatario si impegna, inoltre, a mantenere nella più assoluta e completa riservatezza tutti i dati e le notizie apprese durante il periodo di BSR e a farne uso esclusivamente nei limiti di tale rapporto, pena la revoca della BSR. Tale obbligo di segretezza resterà in vigore anche dopo la scadenza della BSR.

In relazione alla gravità di comportamenti eventualmente anche pregressi non conformi alle predette caratteristiche il rapporto potrà essere temporaneamente sospeso e ove ne ricorrano i presupposti, risolto unilateralmente con preavviso di 15 giorni da parte dell'Istituto.

I borsisti saranno sottoposti alle visite mediche previste dal D.Lgs. n. 81/2008 e s.m.i.

Le visite mediche, a cura e spese dell'Ente, comprendono gli esami clinici e biologici e indagini diagnostiche ritenuti necessari dal medico competente. Nei casi ed alle condizioni previste dall'ordinamento, sono altresì finalizzate alla verifica di assenza di condizioni di alcool dipendenza e di assunzione di sostanze psicotrope e stupefacenti.

Il borsista dovrà contrarre adeguata copertura assicurativa per i danni che potessero derivare da infortuni o malattie occorsi o contratte durante o a causa dell'espletamento dell'attività affidatagli e per responsabilità civile.

ART. 8 - NORME TRANSITORIE, FINALI E DI RINVIO

Il Direttore Generale, per legittimi motivi e a suo insindacabile giudizio, si riserva la facoltà di revocare, modificare il presente bando in relazione a nuove disposizioni di legge o per comprovate legittime motivazioni o intervenute ragioni di pubblico interesse senza che i candidati possano sollevare eccezione o vantare diritti di sorta.

Con la partecipazione all'avviso pubblico è implicita da parte dei concorrenti l'accettazione senza riserve delle prescrizioni contenute nel presente bando e nella disciplina regolamentare attualmente in vigore, del trattamento normativo ed economico del costituendo rapporto di collaborazione.

Ai sensi del decreto legislativo 30/06/2003, n.196 e s.m.i. e del Regolamento UE 2016/679, i dati personali, forniti dai candidati saranno raccolti presso l'I.r.c.c.s. "S. De Bellis" dal Responsabile del procedimento per le finalità di gestione della selezione e potranno essere trattati, anche successivamente all'instaurazione del rapporto, per le finalità inerenti la gestione del rapporto stesso ivi compreso l'eventuale esercizio del diritto di accesso da parte degli aventi diritto.

Le informazioni dettagliate sul trattamento dei dati personali sono consultabili al seguente link https://www.sanita.puglia.it/web/debellis/privacy1.

Per eventuali informazioni, gli aspiranti potranno rivolgersi all'UFFICIO SEGRETERIA della DIREZIONE SCIENTIFICA – tel. 080-4994181 nelle ore di ufficio (**esclusivamente dalle ore 10 alle ore 12** di tutti i giorni feriali, escluso il sabato).

Per quanto non previsto dal presente bando, valgono le vigenti norme di legge in materia di procedure concorsuali.

Per acquisire copia dell'avviso pubblico i candidati potranno collegarsi al sito Internet dell'Istituto al seguente indirizzo: www.irccsdebellis.it.

IL DIRETTORE GENERALE
Dott. Tommaso A. Stallone

Allegato 1
Fac-simile di domanda di partecipazione

Al Direttore Generale
I.r.c.c.s. "S. de Bellis"
via Turi, n. 27
70013 Castellana Grotte (Ba)

Oggetto: *Domanda di partecipazione all'avviso di pubbliche selezioni per:*

☐ *N.1 Borsa di studio per laureato/a in Biologia (LM-6) o Biotecnologie (LM-9) o Lauree equiparate ai sensi di legge;*

indetto con Deliberazione del Direttore Generale n.……del ……

Il/La sottoscritto/a _____ (c.f. _____), nato/a a _____ (___) il _____ e residente in _____ (___) alla via _____ n._____ **CHIEDE** di partecipare all'avviso pubblico evidenziato in oggetto, consapevole che chiunque rilascia dichiarazioni mendaci è punito ai sensi del codice penale e delle leggi speciali in materia (ai sensi e per gli effetti degli artt.46 e 47 D.P.R. n.445/00 e s.m.i.),

dichiara

a) nome …….. cognome……, luogo e data di nascita ……..……., residenza……. ……. C.F.: ……..

b) ☐ il possesso della cittadinanza italiana, salve le equiparazioni stabilite dalle leggi vigenti

ovvero

☐ cittadinanza di uno degli Stati Membri dell'Unione Europea ovvero titolarità del diritto di soggiorno o del diritto di soggiorno permanente se il candidato è familiare di cittadini degli stati membri dell'Unione Europea;

ovvero

☐ cittadini di paesi terzi che siano titolari del permesso di soggiorno CE per soggiornanti di lungo periodo o che siano titolari dello status di rifugiato ovvero dello status di protezione sussidiaria.

Sono fatte salve, in ogni caso, le disposizioni di cui all'art.1 del DPR 26/07/76 n.752 in materia di conoscenza della lingua italiana.

di essere | di non esser

c) ☐ ☐ iscritto nelle liste elettorali del Comune di_____; non si è iscritti o si è cancellati per il seguente motivo_____;

di avere | di non avere

d) ☐ ☐ condanne penali, le eventuali condanne penali sono di seguito riportate _____;

e) di essere in possesso di…….. (*il possesso del titolo di studio richiesto nell'avviso quale requisito di accesso alla selezione, con l'indicazione dell'anno in cui è stato conseguito e dell'Ente che lo ha rilasciato, la durata del corso di studio e la votazione finale riportata*);

f) di avere la seguente posizione nei riguardi degli obblighi militari (per i candidati nati entro il 31/12/1985) _____

g) di non essere stato destituito o dispensato dall'impiego presso una pubblica amministrazione, ovvero non essere stato dichiarato decaduto dall'impiego

h) di avere l'idoneità fisica all'impiego;

i) l'indirizzo PEC presso il quale inviare ogni e qualsiasi comunicazione relativa al presente avviso ……., nonché il numero di telefono per comunicazioni urgenti ……..

j) di essere in possesso dei seguenti altri titoli:

Titoli accademici e di studio

Nr.	Descrizione titolo conseguito	Data conseguimento	Votazione

Attestati di formazione e di aggiornamento professionale

Nr.	Descrizione attestato conseguito	Durata	Data conseguimento
		Dal __/__/__ al __/__/__	

Insegnamento o didattica

Nr.	Descrizione insegnamento	Periodo docenza	Numero ore docenza	Istituzione o Ente formativo
		Dal __/__/__ al __/__		

Titoli di carriera (servizio prestato)

Nr.	Aziende/ASL/Pubblica Amministrazione	Periodi
		Dal __/__/__ al __/__/__

Pubblicazioni e titoli scientifici

Nr.	Autori	Titolo della pubblicazione	Rivista	Impact factor

Ai sensi e per gli effetti del D.Lgs. n.196/03 e s.m.i. e del Regolamento UE 2016/679 si autorizza codesto Istituto al trattamento dei propri dati personali finalizzati all'espletamento della presente selezione e si dichiara di conoscere esplicitamente tutte le disposizione del relativo avviso pubblico.

Le suddette dichiarazioni sono rese in autocertificazione, ai sensi dell'art. 46 del D.P.R. 445/2000. L'istante, consapevole che chiunque rilascia dichiarazioni mendaci è punito ai sensi del codice penale e delle leggi speciali in materia, dichiara inoltre, ai sensi dell'art.47 del D.P.R. 445/2000, che tutti gli atti allegati in copia sono conformi agli originali e disponibili quest'ultimi per la produzione su richiesta di codesto Ente.

Si allega, pertanto, alla presente documento personale di identità n. _____ rilasciato il _____dal Comune di _____.

data _____

_____

(*firma leggibile)*

DICHIARAZIONE SOSTITUTIVA DI ATTO DI NOTORIETA'
(Art. 47, co. 1, del D.P.R. 28.12.2000 N. 445)

Il/La sottoscritto/a ..... nato/a a……

……..……..... il ..... residente a.....

informato/a secondo quanto prescritto dell'art. 76 del D.P.R. 28.12.2000, n. 445, sulla responsabilità penale cui può andare incontro in caso di dichiarazioni mendaci, e sotto la propria personale responsabilità,

D I C H I A R A

.....

.....

.....

Luogo e data _____

IL/LA DICHIARANTE (1)

.....

(1) Allegare fotocopia non autenticata di un documento di identità in corso di validità.

ASIPU - AZIENDA SERVIZI IGIENE E PUBBLICA UTILITA' CORATO

AVVISO DI SELEZIONE PER TITOLI ED ESAMI PER RECLUTAMENTO PERSONALE ADDETTO A SERVIZI CIMITERIALI, SERVIZI MANUTENZIONE VERDE PUBBLICO, SERVIZI DI IGIENIZZAZIONE E SANIFICAZIONE, SERVIZI DI LOGISTICA ED ORGANIZZAZIONE EVENTI (n.5 unità a tempo indeterminato), TRASPORTO RIFIUTI SPECIALI PERICOLOSI E NON PERICOLOSI, MANUTENZIONE VERDE PUBBLICO, IGIENIZZAZIONE E SANIFICAZIONE, LOGISTICA ED ORGANIZZAZIONE EVENTI (n. 1 unità a tempo indeterminato), COORDINATORE TECNICO (n. 1 unità a tempo determinato 12 mesi).

La società Azienda Servizi Igiene e Pubblica Utilità srl (di seguito denominata ASIPU o Società) con sede in Corato alla strada vicinale Mangilli snc,

PREMESSO che

L'Asipu è società a totale controllo pubblico, avente quale socio unico il Comune di Corato ed operante in regime di società in house ai sensi dell'art 16 dlgs 175/2016

L'art. 19 dlgs 175/2016 dispone che le procedure di assunzione di personale alle dipendenze di società a controllo pubblico siano regolamentate nel rispetto dei principi di trasparenza, pubblicità ed imparzialità nonché dei principi di cui all'art. 35 co.3 dlgs 165/2001

La societàAsipu si è dotata di regolamento per il reclutamento del personale, ritualmente pubblicato sul sito istituzionale, area amministrazione trasparente, sezione "disposizioni generali", sottosezione "documenti di programmazione strategico-gestionale"

La societàAsipu ha altresì approvato il piano del fabbisogno di personale, ugualmente pubblicato sul sito istituzionale, area amministrazione trasparente, sezione "disposizioni generali", sottosezione "documenti di programmazione strategico-gestionale"

Con determina n. 4/2023 del 16 marzo 2023 l'amministratore unico ha approvato l'avvio delle procedure di reclutamento del personale,

con successiva determina n. 5/2023 del 25.03.2023 sono state approvate modifiche ed integrazioni all'avviso di selezione

RENDE NOTO

Art. 1

Avvio procedura

E' indetta la selezione, per eventuale assunzione di personale, senza differenze di genere, a tempo indeterminato e determinato, di :

n. 1 coordinatore tecnico (a tempo determinato per 12 mesi)

n. 5 operai con qualifica di necrofori (a tempo indeterminato)

n. 1 autista preposto al servizio di trasporto al trasporto di rifiuti speciali, pericolosi e non pericolosi (a tempo indeterminato)

Si precisa che Asipu è società multiservizi, attualmente impegnata in servizi cimiteriali, di manutenzione del verde, gestione e custodia bagni ed impianti pubblici, servizi di logistica ed organizzazione eventi, servizi di trasporto rifiuti speciali, pericolosi e non pericolosi.

Le figure ad assumersi, quanto ai n. 5 operai, saranno addette ai servizi cimiteriali, ai servizi di manutenzione del verde, ai servizi di custodia ed igienizzazione di bagni, immobili ed impianti pubblici, ai servizi di logistica ed organizzazione eventi, in funzione delle effettive esigenze dell'azienda in relazione ai servizi complessivamente svolti vuoi per affidamento diretto da parte dell'Ente Comune di Corato vuoi per affidamento da parte di terzi.

La figura di "autista" sarà impegnata nel servizio di trasporto di rifiuti speciali, pericolosi e non pericolosi,

e pertanto si occuperà direttamente del prelievo, presso i clienti di Asipu, dei rifiuti, del trasporto a discarica, nonché della verifica e compilazione della documentazione correlata al prelievo , al trasporto ed al conferimento, presso i centri autorizzati, dei rifiuti. Potrà altresì essere addetto, in funzione delle specifiche esigenze aziendali e dell'eventuale assenza temporanea di necessità correlate all'espletamento dei servizi di trasporto rifiuti, anche alle attività ulteriori dell'azienda che non richiedano specifiche ed ulteriori abilitazioni professionali (manutenzione verde, igienizzazione e sanificazione, logistica ed organizzazione eventi)

La figura di coordinatore tecnico avrà la funzione di coordinare il personale impegnato nei vari servizi, organizzare i turni di lavoro in funzione delle specifiche esigenze, presiedere al corretto espletamento delle mansioni ed alla corretta erogazione dei servizi, sostituire o integrare, ove occorra, il personale, anche nei casi di eventuale temporanea assenza, nel disbrigo delle incombenze che esigono specifica qualificazione, competenza ed abilitazione professionale (servizi cimiteriali, conduzione di mezzi deputati al trasporto rifiuti) , relazionare periodicamente su base quantomeno mensile in ordine agli orari di lavoro espletati dai singoli dipendenti nonché sulle caratteristiche quantitative e qualitative dei servizi resi, redigere rendiconti funzionali alla formulazione delle richieste di pagamento nei confronti dell'Ente affidante o dei clienti Terzi, Il coordinatore agirà ricevendo indicazioni e direttive da parte dell'amministratore unico e, quando in futuro saranno assunte, da parte delle figure direttive amministrative.

Art. 2

Requisiti generali per l'ammissione

a. essere in possesso della cittadinanza italiana o di uno degli stati membri dell'Unione europea o di regolare permesso di soggiorno per lavoro;
b. godere di diritti civili e politici;
c. non aver subito condanne penali né essere sottoposto a procedimenti penali in corso, con applicazione di misure cautelari o interdittive, che escludano la costituzione del rapporto di lavoro con le Pubbliche Amministrazioni
d. essere in possesso del titolo di studio di scuola media inferiore, ovvero diploma di scuola secondaria di primo grado, o, per quanti siano sottoposti all'obbligo scolastico di cui alla legge 296/2006, aver assolto a detto obbligo di frequenza scolastica di durata decennale
e. Aver compiuto la maggiore età entro i termini di presentazione delle candidature
f. Possedere i titoli, le abilitazioni e le esperienze di cui ai successivi articoli, così come individuati in riferimento a ciascuna figura

Art. 3

Requisiti specifici per figura professionale di "coordinatore tecnico" (n. 1 unità)

I candidati al ruolo di "coordinatore tecnico" dovranno possedere, al momento della presentazione della domanda, oltre ai requisiti di cui all'art. 2, i seguenti titoli:

- diploma di scuola secondaria superiore o titolo superiore
- abilitazione quale preposto gestione tecnica servizi di pulizia, disinfestazione, sanificazione, ai sensi del dm 7.07.1997 n. 274
- abilitazione qualedirettore di cimitero-direttore tecnico addetto all'espletamento di attività e servizi funerari (servizi cimiteriali) ex l.r. 34 del 2008 e reg. reg. n. 8 del 11.03.2015 e ss.mm.ii.
- abilitazione quale preposto gestione tecnica (attestato idoneità professionale per il trasporto nazionale ed internazionale su strada di merci) ai sensi del DM 395 del 22.11.2000 - servizio trasporto cose
- certificato di formazione professionale ADR (trasporto rifiuti speciali pericolosi)
- possesso di patenti B, C, CQC merci,

art. 4

requisiti specifici per figura professionale di operai con qualifica di necrofori (n. 5 unità)

I candidati al ruolo di "operai con qualifica di necrofori" dovranno possedere, al momento della presentazione della domanda, oltre ai requisiti di cui all'art. 2, i seguenti titoli:

- qualifica professionale di "necroforo"

art. 5

requisiti specifici per figura professionale di autista per trasporto rifiuti speciali (n. 1 unità)

I candidati al ruolo di "autista per trasporto rifiuti speciali pericolosi e non pericolosi" dovranno possedere, al momento della presentazione della domanda, oltre ai requisiti di cui all'art. 2, i seguenti titoli:

- patenti ed abilitazione B, C, CQC-merci,
- certificato di formazione professionale ADR (trasporto rifiuti speciali pericolosi)

art. 6

domanda di ammissione alla procedura di reclutamento

La domanda di ammissione dovrà essere presentata utilizzando il modello allegato sub lett. A, e dovrà specificare il ruolo per il quale viene proposta candidatura. Ciascun candidato potrà chiedere di partecipare alla procedura di selezione per un solo ruolo tra quelli oggetto di reclutamento. Il possesso dei requisiti richiesti dovrà essere indicato con dichiarazione sostitutiva resa ai sensi degli artt. 46 e 47 dr 445/2000 (allegato B), riservandosi la Società di richiedere in qualsiasi tempo l'esibizione dei documenti che li attestino o comunque di verificare la veridicità delle informazioni dichiarate. Sarà ammessa l'utilizzazione di modulistica differente da quella allegata, purchè contenente i requisiti sostanziali richiesti.
La domanda, con l'allegata dichiarazione sostitutiva, dovrà essere sottoscritta, scannerizzata ed inviata, da indirizzo PEO o PEC al seguente indirizzo:
da pec: info@pec.asipu.it
da peo: info@asipu.it
La dichiarazione sostitutiva dovrà essere corredata da documento di identità del candidato.
Alla domanda dovrà essere altresì allegato documento contabile attestante il versamento di euro 20,00 in favore di A.S.I.P.U. srl sulle seguenti coordinate bancarie:
IBAN: IT90N0103041470000063172856
con la causale "quota partecipazione reclutamento personale"
Non saranno prese in considerazione domande presentate in forma cartacea.
Si precisa che il contributo economico richiesto non è suscettibile di rimborso.
Le domande dovranno essere presentate a decorrere dalla data di pubblicazione del presente avviso sul bollettino ufficiale della Regione Puglia ed entro e non oltre il quindicesimo giorno successivo alla suddetta pubblicazione.
Nel caso in cui il termine cada in un giorno festivo, si intenderà prorogato al primo giorno successivo non festivo.

Art. 7

Valutazione dei requisiti di ammissibilità - comunicazioni

Entro dieci giorni successivi alla scadenza del termine per la presentazione delle candidature sarà pubblicato, sul sito istituzionale della Società, area "amministrazione trasparente", sezione "bandi di concorso" l'elenco dei candidati ammessi. I candidati non ammessi riceveranno comunicazione del provvedimento di esclusione all'indirizzo di posta elettronica certificata o ordinaria che avranno indicato nella domanda.

Non saranno utilizzate altre forme di comunicazione.
Costituiranno motivo di non ammissione il mancato pagamento della quota di partecipazione, la mancata allegazione della dichiarazione sostitutiva ex artt. 46-47 dpr 445/2000, la mancata allegazione di documento di identità in corso di validità, nonché la mancanza di attestazione di possesso dei requisiti di ammissione e dei titoli abilitanti.

Art. 8
Nomina della commissione esaminatrice

Entro la scadenza del termine per la presentazione delle domande di partecipazione sarà pubblicato sul sito dell'Asipu il provvedimento di nomina della commissione esaminatrice.

Art. 9
Procedure di lavoro della commissione di valutazione

La commissione esaminatrice procederà nei termini e nelle modalità di cui agli artt. 4 e seguenti di cui al regolamento per il reclutamento di personale, pubblicato sul sito istituzionale della Società.

Art. 10
Prove preselettive

Nel caso in cui risultino ammesse, in relazione a ciascuno dei ruoli indicati, domande di partecipazione in numero superiore a 40, la Società indirà una prova preselettiva che si articolerà nella somministrazione di 30 domande a risposta multipla su elementi di cultura generale, educazione civica, logica. Per i candidati al ruolo di coordinatore tecnico le domande verteranno sulle specifiche normative e prassi esecutive disciplinanti ciascuno dei settori corrispondenti alle abilitazioni richieste (igiene e sanificazione, rifiuti speciali, trasporto merci) ed alla disciplina della sicurezza sul lavoro.
A ciascuna risposta esatta sarà assegnato il punteggio di 1.
Saranno reputati idonei coloro che avranno conseguito almeno n. 18 punti.
La graduatoria sarà formata in ordine decrescente in ragione del punteggio conseguito. A parità di punteggio sarà data preferenza al candidato più giovane di età.
Saranno ammessi alle successive prove, per ciascun ruolo, i primi 40 candidati che abbiano riportato un punteggio superiore a 18.
Le specifiche modalità e tempistiche di espletamento delle prove preselettive e delle prove di esame saranno comunicate con pubblicazione sul sito istituzionale della Società.

Art. 11
Prove di esame

I candidati ammessi affronteranno una prova di esame orale, finalizzata alla verifica delle principali norme procedurali che regolamentano l'espletamento delle mansioni per le quali hanno proposto candidatura.
Per quanto concerne la figura degli operai con qualifica di necroforo costituirà materia di esame la normativa nazionale, regionale e comunale regolante i servizi funebri e cimiteriali, l'igiene e la sanità pubblica, le buone prassi in materia di manutenzione del verde.
Per quanto riguarda la figura dell'autista per trasporto rifiuti speciali costituirà materia di esame la normativa europea e nazionale riguardante il trasporto merci ed in particolare il trasporto rifiuti speciali, la classificazione dei rifiuti, le corrette modalità di compilazione dei formulari a redigersi per il trasporto rifiuti, le dotazioni e misure di sicurezza relative al trasporto rifiuti.
Per quanto riguarda la figura del coordinatore tecnico costituirà materia di esame tutto ciò che costituisce materia di esame per gli operai con qualifica di necroforo e per la figura di autista per trasporto rifiuti

speciali, nonché le norme generali in ordine alla sicurezza sui luoghi di lavoro, alle normative e procedure in materia di igienizzazioni e sanificazioni.
All'esito della prova di esame orale, la Commissione attribuirà un punteggio da 10 a 30. Saranno ammessi alla successiva prova tutti i candidati che abbiano riscosso un punteggio pari, al minimo, a 20.
I candidati che avranno superato con punteggio di sufficienza (20) la prova orale saranno ammessi alla prova pratica che consisterà nella verifica diretta delle competenze e nella verifica dell'idoneità fisica alla mansione.
La commissione attribuirà un punteggio da 10 a 30. Supereranno la prova pratica coloro che abbiano conseguito un punteggio pari, al minimo, a 20.

Art. 12
Assegnazione dei punteggi e formazione della graduatoria

La Commissione formerà la graduatoria sommando i punteggi conseguiti da ciascun candidato ed attribuendo un punteggio supplementare, sulla scorta dei seguenti parametri di valutazione:

1) patente europea uso computer e conoscenza programmi word ed excel (2 punti)
2) pregresse esperienze nel coordinamento dei servizi di cui al presente bando (1 punto per ciascun trimestre di attività effettivamente svolta, per max8 punti) : tale requisito sarà valutato solo in relazione alla figura del coordinatore tecnico)
3) pregresse esperienze nell'espletamento dei servizi (1 punto per ciascun trimestre di effettivo espletamento di servizi, per max 8 punti): tale requisito sarà valutato solo in relazione alle figure degli operai con qualifica di necrofori ed all'autista per trasporto rifiuti speciali; per quanto riguarda gli operari con qualifica di necrofori si terrà conto solo del periodo di espletamento di servizi cimiteriali o funebri; per quanto riguarda l'autista si terrà conto solo del periodo di espletamento di servizi trasporto rifiuti speciali).
4) Eventuali titoli di laurea, laurea magistrale, dottorato di ricerca, (da 3 a 7 punti in funzione del grado e della maggiore o minore pertinenza con i settori di attività della Società come indicati all'art. 1; nel caso in cui il candidato possegga più titoli tra quelli indicati sarà assegnato un punteggio a ciascuno dei titoli, entro un massimo di 14 punti; il possesso di titolo di laurea magistrale non è cumulabile con il titolo di laurea c.d. "breve" se relativo al medesimo percorso universitario)
5) Eventuali titoli o abilitazioni professionali nei seguenti ulteriori settori: trasporto persone, conduzione mezzi per attività agricole o movimento terra, servizi antincendio, attestato di primo soccorso aziendale, attestato BLSD (1 punto per ciascun titolo fino a max 3 punti).

In caso di parità di punteggio prevarrà il candidato più giovane di età.

Art. 13
Validità della graduatoria

La graduatoria sarà pubblicata sul sito istituzionale della Società e rimarrà valida ed efficace per 24 mesi. Ad essa la Società attingerà per l'eventuale copertura di posizioni ulteriori, purchè compatibili con i profili professionali selezionati, anche per la stipula di contratti di lavoro a tempo determinato.

14
Modalità di assunzione

La Società si riserva di procedere alla stipula del contratto di assunzione a tempo indeterminato, full time o part time, in ragione delle effettive esigenze di servizio ed in funzione degli effettivi affidamenti dei servizi da parte dell'Ente Socio. La figura del coordinatore tecnico sarà assunta a tempo determinato, per 12 mesi.
In caso di effettivo affidamento del servizio da parte dell'Ente, la Società stipulerà il contratto di

assunzione entro 90 giorni dalla pubblicazione della graduatoria. L'assunzione del coordinatore sarà perfezionata previa verifica della sussistenza, all'attualità, delle condizioni legittimanti l'assunzione a tempo determinato secondo quanto previsto dal dlgs 81 del 2015 e successive modifiche ed integrazioni.

15

Trattamento economico - periodo di prova

La Società applicherà le condizioni economiche di cui al contratto collettivo dei settori "igiene" e/o "multiservizi", con inquadramento corrispondente alle mansioni.
Si precisa che la Società non aderisce, al momento, ad alcuna organizzazione di categoria, sicchè la concreta individuazione dell'inquadramento contrattuale sarà eseguita al momento dell'assunzione in ragione dell'eventuale adesione ad una organizzazione di categoria o, in difetto, ai soli fini economici, in ragione della pertinenza del contratto collettivo applicabile rispetto alle mansioni di fatto a svolgersi.
I lavoratori assunti saranno soggetti ad un periodo di prova di 90 giorni.

16

Trattamento dei dati personali

I dati personali comunicati ed acquisiti dalla Società saranno utilizzati esclusivamente per le finalità connesse alla procedura di selezione di cui al presente avviso. La comunicazione dei dati e l'autorizzazione al trattamento è condizione ineludibile per l'ammissione alla procedura di selezione. Il titolare del trattamento è la società A.S.I.P.U. srl, l'addetto alla protezione dei dati è l'amministratore unico avv. Renato Bucci. Il trattamento dei dati sarà effettuato unicamente dalle persone preposte all'istruttoria amministrativa e dai componenti della commissione esaminatrice. I dati personali strettamente indispensabili all'individuazione dei candidati ammessi alle prove, ed alla formazione e pubblicazione della graduatoria saranno oggetto di pubblicazione. I dati personali non strettamente funzionali a dette esigenze non saranno oggetto di alcuna pubblicazione.
I dati personali potranno essere comunicati ad Enti Pubblici, ove richiesto e conformemente alle norme vigenti.
L'interessato potrà in qualsiasi momento richiedere la conferma o meno dei dati personali che lo riguardano e le modalità di trattamento, potrà altresì chiedere la modifica o la rettifica dei propri dati personali ed ottenerne, a richiesta, la cancellazione, la trasformazione in forma anonima o il blocco per le ipotesi di trattamento in violazione di legge, e potrà altresì opporsi, in tutto o in parte, al trattamento dei dati personali.

17

Disposizioni finali

Per tutto quanto non espressamente previsto si fa rinvio alle norme di legge ed alle disposizioni di cui al regolamento per il reclutamento del personale.
Qualora un candidato abbia i requisiti per essere dispensato dalle prove preselettive ai sensi dell'art. 20 comma 2 bis L. 104/92 o abbia specifiche esigenze di cui all'art. 20 citato, sussistendone i presupposti, dovrà espressamente indicare con separata comunicazione, da inviarsi unitamente alla domanda di partecipazione, la sussistenza dei presupposti di legge, le specifiche esigenze personali, i documenti che attestano i presupposti di legge, che dovranno essere allegati alla medesima comunicazione.

Corato, 25.03.2023

L'Amministratore Unico
Avv. Renato Bucci

DOMANDA DI PARTECIPAZIONE ALLA PROCEDURA DI RECLUTAMENTO DEL PERSONALE DA PARTE DI A.S.I.P.U. SRL

Il sottoscritto/la sottoscritta ……

Nato/a il …… a …… ( )

Residente in ……(…) alla via/piazza …… n.

Codice fiscale …… recapito telefonico ……

CHIEDE

Di partecipare alla procedura di selezione di personale indetta da ASIPU srl con determinazione n. 4 del 16.03.2023, così come modificata con successiva determinazione n. 5 del 25.03.2023 per il ruolo di (sottolineare la dicitura corrispondente)

COORDINATORE TECNICO

OPERAIO CON QUALIFICA DI NECROFORO

AUTISTA PREPOSTO TRASPORTO RIFIUTI SPECIALI PERICOLOSI E NON PERICOLOSI

INDICA, PER OGNI COMUNICAZIONE RELATIVA ALLA PROCEDURA DI RECLUTAMENTO, IL SEGUENTE INDIRIZZO (indicare un indirizzo mail ordinario oppure pec):

……

Dichiaro di aver letto le norme del regolamento per il reclutamento del personale, pubblicato sul sito istituzionale della società Asipu srl in data 30.12.2023 e l'avviso di selezione definitivo pubblicato in data 25 marzo 2023.

Dichiaro di prestare il consenso al trattamento dei miei dati personali alle condizioni e limiti indicati nell'avviso di selezione all'art. 16 dell'avviso di selezione del 25.03.2023.

ALLEGO:

RICEVUTA VERSAMENTO EURO 20,00

DICHIARAZIONE SOSTITUTIVA ATTO DI NOTORIETA'

COPIA CARTA DI IDENTITA' E TESSERA SANITARIA

FIRMA DEL CANDIDATO

Dichiarazione sostitutiva dell'atto di notorietà

Io sottoscritto/a ..... nato/a a .....il .....
residente a .....Via ..... n° .....

consapevole delle sanzioni penali, nel caso di dichiarazioni non veritiere, di formazione o uso di atti falsi, richiamate dall'art. 76 del D.P.R. 445 del 28 dicembre 2000

DICHIARO

Di essere in possesso dei seguenti requisiti:

a. essere in possesso della cittadinanza italiana o di uno degli stati membri dell'Unione europea o di regolare permesso di soggiorno per lavoro;
b. godere di diritti civili e politici;
c. non aver subito condanne penali né essere sottoposto a procedimenti penali in corso, con applicazione di misure cautelari o interdittive, che escludano la costituzione del rapporto di lavoro con le Pubbliche Amministrazioni
d. essere in possesso del titolo di studio di scuola media inferiore, ovvero diploma di scuola secondaria di primo grado, (OPPURE) aver assolto all'obbligo scolastico di cui alla legge 296/2006 (*sottolineare la locuzione corrispondente al proprio titolo)*

DICHIARO ALTRESI' DI ESSERE IN POSSESSO DEI SEGUENTI REQUISITI ABILITANTI (apporre una crocetta in corrispondenza di quelli posseduti, eventualmente utilizzando lo spazio in parentesi per integrare o precisare, in relazione al ruolo per il quale si propone candidatura):

- o diploma di scuola secondaria superiore o titolo superiore (……)
- o abilitazione quale preposto gestione tecnica servizi di pulizia, disinfestazione, sanificazione, ai sensi del dm 7.07.1997 n. 274
- o abilitazione quale direttore di cimitero-direttore tecnico addetto all'espletamento di attività e servizi funerari (servizi cimiteriali) ex l.r. 34 del 2008 e reg. reg. n. 8 del 11.03.2015 e ss.mm.ii.

- abilitazione quale preposto gestione tecnica (attestato idoneità professionale per il trasporto nazionale ed internazionale su strada di merci) ai sensi del DM 395 del 22.11.2000 - servizio trasporto cose
- certificato di formazione ADR (trasporto rifiuti speciali pericolosi - (Accord Dangereuses Route)
- possesso di patente B,
- possesso di patente C
- certificato di qualificazione del conducente - merci ,
- qualifica professionale di “necroforo”

eventuali esperienze oppure ulteriori titoli ed abilitazioni:

……
……
……
……
……

IN FEDE

FIRMA DEL DICHIARANTE

GAL ALTO SALENTO 2020

DETERMINAZIONE DEL DIRETTORE n. 22 del 27 marzo 2023

PROGRAMMA DI SVILUPPO RURALE (PSR) 2014-2020 PUGLIA MISURA 19 " SOSTEGNO ALLO SVILUPPO LOCALE LEADER" AZIONE 3 - "QUALIFICAZIONE DELLE IMPRESE DEL SETTORE TURISTICO DELL'ALTO SALENTO" Intervento 3.1 "Pacchetto multimisura per l'avvio e lo sviluppo di servizi a supporto del turismo lento e sostenibile" Provvedimento di approvazione definitivo della graduatoria delle Domande di Sostegno ammissibili a finanziamento.

Il Responsabile Unico del Procedimento

VISTO il Regolamento (UE) del Parlamento europeo e del Consiglio del 17 dicembre 2013, n. 1303, recante disposizioni comuni sul Fondo europeo di sviluppo regionale, sul Fondo sociale europeo, sul Fondo di coesione, sul Fondo europeo agricolo dello sviluppo rurale e sul Fondo europeo degli affari marittimi e la pesca e disposizioni generali sul Fondo europeo di sviluppo regionale, sul Fondo sociale europeo, sul Fondo di coesione e sul Fondo europeo per gli affari marittimi e la pesca, e che abroga il Reg. (CE) n. 1083/2006 del Consiglio.

VISTO il Regolamento (UE) del Parlamento europeo e del Consiglio del 17 dicembre 2013, n. 1305 sul sostegno allo sviluppo rurale da parte del FEASR e che abroga il Reg. (CE) n. 1698/2005 del Consiglio.

VISTA la Decisione del 29 ottobre 2014, C (2014) 8021 con la quale la Commissione Europea ha approvato l'Accordo di Partenariato 2014-2020 con l'Italia e che definisce le modalità di applicazione dei fondi SIE (fondi strutturali di investimento) e dei programmi di sviluppo rurale.

VISTA la Decisione della Commissione Europea del 24 novembre 2015, C (2015) 8412 che approva il Programma di Sviluppo Rurale della Regione Puglia per il periodo di programmazione 2014-2020 ai fini della concessione di un sostegno da parte del FEASR.

VISTA la Deliberazione di Giunta Regionale del 30 dicembre 2015, n. 2424 pubblicata sul BURP n. 3 del 19 gennaio 2016, "Programma di Sviluppo Rurale della Puglia 2014 - 2020 Approvazione definitiva e presa d'atto della Decisione della Commissione Europea del 24 novembre 2015, n. C(2015) 8412".

VISTE le Linee Guida sull'Ammissibilità delle Spese per lo Sviluppo Rurale 2014-2020, emanate dal Mi.P.A.A.F.T. Direzione generale dello sviluppo rurale sulla base dell'intesa sancita in Conferenza Stato Regioni nella seduta del 09/05/2019.

VISTO il Piano di Azione Locale del GAL Alto Salento 2020, approvato con Determinazione della AdG del PSR Puglia 2014-2020 n. 178 del 13 settembre 2017.

VISTA la Delibera del Consiglio di Amministrazione n. 40 del 29/02/2020 con cui si approva l'Avviso Pubblico a valere sulla Sottomisura 19.2 "Sostegno all'esecuzione nell'ambito degli interventi della strategia" Int. 3.1 "Pacchetto multimisura per l'avvio e lo sviluppo di servizi a supporto del turismo lento e sostenibile";

VISTO il verbale del CdA n. 58 del 28/08/21 che definito la riapertura del bando con la procedura STOP-AND-GO del Bando Pubblico inerente all'intervento 3.1 "Pacchetto multimisura per l'avvio e lo sviluppo di servizi a supporto del turismo lento e sostenibile" destinando € 120.818,15 di cui:

a. € 40.272,71 per il Sotto intervento 6.2.3.1 "Aiuti all'avviamento" di attività imprenditoriali per attività extra-agricole;
b. € 80.545,43 per il Sotto intervento 6.4.3.1 "Sostegno agli investimenti" per la creazione e sviluppo di attività extra-agricole;

confermando quanto stabilito dall'avviso pubblico approvato con verbale del CdA n. 40 del 29/02/2020 e fissando il termine ultimo per la compilazione/stampa e rilascio della Domanda di Sostegno sul portale SIAN alla data del 06/10/2021 e come seconda scadenza periodica per la presentazione al GAL della DdS completa degli allegati in forma cartacea al giorno 11/10/2021. L'Avviso veniva pubblicato sul Bollettino Ufficiale della Regione Puglia n. 115 del 02/09/2021 e sul sito del Gal Alto Salento 2020 www.galaltosalento2020.it, nonché sugli Albi pretori dei Comuni dell'area LEADER Alto Salento.

VISTA la Determina del Dir. n. 24 del 06/10/2021 con la quale sono stati prorogati termini per la presentazione delle DdS al 15/10/2021 quale termine finale di operatività del portale SIAN, fissando la seconda scadenza

periodica il giorno 20/10/2021 e che alla scadenza dei termini per la presentazione delle DdS al 20/10/2021 sono pervenute al GAL n. 2 Domande di Sostegno di cui una ammissibile a finanziamento con Determina Dir. n. 34 del 29/11/2021;

VISTO il Verbale n. 65 del CdA del GAL Alto Salento 2020 15/03/2022 con il quale si deliberava la riapertura del bando intervento 3.1 "Pacchetto multimisura per l'avvio e lo sviluppo di servizi a supporto del turismo lento e sostenibile" (pubblicato sul BURP n. 34 del 24/03/2022) con risorse finanziarie disponibili, in termini di contributo pubblico, pari ad € 35.770,99 di cui:

- € 11.923,66 per il Sotto intervento 6.2.3.1 "Aiuti all'avviamento" di attività imprenditoriali per attività extra-agricole;
- € 23.847,34 per il Sotto intervento 6.4.3.1 "Sostegno agli investimenti" per la creazione e sviluppo di attività extra-agricole;

fissando la scadenza del termine ultimo per la compilazione e rilascio delle Domande di Sostegno sul portale SIAN alle ore 23.59 del 29/04/2022 e al 05/05/2022 la scadenza del termine ultimo per la presentazione al GAL della DdS completa di allegati.

La Delibera n. 65 del CdA del GAL del 15/03/2022, confermava quanto stabilito nell'Avviso pubblico approvato con verbale CdA n. 40 del 29/02/2020 (pubblicato sul BURP n. 61 del 30/04/2020) apportando delle modifiche ai paragrafi 8, 17, 21 e nell'allegato B limitatamente all'avvio ed alla conclusione del Piano di Sviluppo Aziendale come sotto riportato:

a. Paragrafo 8 punto 9 " L'attuazione del Piano Aziendale dovrà iniziare entro e non oltre 9 mesi (270 giorni) dalla data di concessione del sostegno e dovrà concludersi entro e non oltre 24 mesi (720 giorni) …" sostituito con **"… L'attuazione del Piano Aziendale dovrà iniziare entro e non oltre 3 mesi (90 giorni) dalla data di concessione del sostegno e dovrà concludersi entro e non oltre 12 mesi (365 giorni) …**".
b. Paragrafo 17 e paragrafo 21 la frase "Gli interventi ammessi ai benefici devono essere conclusi entro il termine di 24 mesi dalla data del provvedimento di concessione del sostegno" sostituita con "**Gli interventi ammessi ai benefici devono essere conclusi entro il termine di 12 mesi dalla data del provvedimento di concessione del sostegno**".
c. Nella dichiarazione d'impegni ed obblighi (allegato B) viene rettificato l'obbligo di avvio e conclusione dell'Attuazione del Piano di Sviluppo Aziendale il punto "avviare l'attuazione del Piano di Sviluppo Aziendale entro e non oltre 9 mesi (270 giorni) dalla data di sottoscrizione della lettera di concessione del sostegno e concluderla entro e non oltre 24 mesi (720 giorni)" sostituito con "**avviare l'attuazione del Piano di Sviluppo Aziendale entro e non oltre 3 mesi (90 giorni) dalla data di sottoscrizione della lettera di concessione del sostegno e concluderla entro e non oltre 12 mesi (365 giorni)**".

- con Determina Dir. n. 30 del 02/05/2022 si riapriva il bando con termine di scadenza di presentazione delle DdS sul portale SIAN del 27/05/2022;
- con Determina Dir. n. 43 del 10/06/2022, si riapriva il bando con scadenza per la presentazione delle DdS sul portale SIAN del 12/07/2022;
- con Determina Dir. n. 54 del 12/07/2022, si riapriva il bando con scadenza per la presentazione delle DdS sul portale SIAN del 08/08/2022;
- con Determina Dir. n. 66 del 12/08/2022, si riapriva il bando con scadenza per la presentazione delle DdS sul portale SIAN del 08/08/2022.

Considerato

che con Determina Dir. n. 101 del 12/08/2022 è stato riaperto il bando per la presentazione delle DdS con scadenza sul portale Sian al giorno 20/12/2022 e consegna cartacea al 23/12/2022;

che alla scadenza dei termini del 23/12/2022 per la presentazione delle DdS in formato cartaceo, sono pervenute al GAL Alto Salento 2020 in plico chiuso n. 5 Domande di Sostegno.

N	DOMANDA	BENEFICIARIO
1	24250133923	GUGLIELMI ANNA

2	24250132453	BIKE RENT TOUR SRLS
3	24250132297	LAUBER PASCALE MICHELE MARTHE
4	24250134590	MARSEGLIA ANGELO
5	24250134426	OSTUNI DAVIDE

VISTO il Verbale n.61 del CdA del GAL Alto Salento del 02/11/21 con il quale è stata nominata la Commissione Tecnica di Valutazione (CTV), finalizzata alla verifica di ammissibilità delle DdS pervenute.
PRESO ATTO che dagli esiti dell'attività di valutazione delle DdS effettuata dalla CTV, con Determina Dir. n. 09 del 26/01/2023 è stato approvato l'elenco delle DdS ricevibili e non ricevibili".
CONSIDERATO quanto riportato nei verbali di ammissibilità delle Domande di Sostegno della CTV, sono risultate ammissibili n. 3 DdS.
SENTITO il Responsabile Amministrativo e Finanziario del GAL Alto Salento 2020, Dott.ssa Lucrezia Marseglia.

tutto ciò premesso e per le motivazioni innanzi esposte, il RUP

DETERMINA

- **di approvare** gli esiti dell'attività di valutazione effettuata dalla CTV sulla documentazione allegata alle Domande di Sostegno e i successivi verbali integrativi;
- **di approvare** la graduatoria definitiva delle "Domande di Sostegno ammissibili e non ammissibili a finanziamento" costituita da n. 3 DdS finanziabili come riportato nell'Allegato A, da considerarsi parte integrante del presente provvedimento, per un importo pari a:
  - **Sotto intervento 6.2.3.1 "Aiuti all'avviamento"** di attività imprenditoriali per attività extra- agricole **€ 28.610,55**;
  - **Sotto intervento 6.4.3.1 "Sostegno agli investimenti"** nella creazione e sviluppo di attività extra-agricole **€ 57.221,10.**
- **di stabilire** che il presente provvedimento sarà pubblicato sul Bollettino Ufficiale della Regione Puglia (BURP) e sul sito web del GAL www.galaltosalento2020.it.

Il Responsabile Unico del Procedimento
Dott. Gianfranco Ciola

Fondo Europeo Agricolo per lo Sviluppo Rurale L'Europa investe nelle zone Rurali | Ministero delle Politiche Agricole per lo Sviluppo Rurale | REGIONE PUGLIA | FEAMP PO 2014-2020 Fondo europeo per gli affari marittimi e la pesca | LEADER | PSR PUGLIA 2014-2020 COLTIVIAMO IDEE RACCOGLIAMO FUTURO | ALTO SALENTO 2020

PROGRAMMA DI SVILUPPO RURALE (PSR) 2014-2020 PUGLIA
MISURA 19- SOTTOMISURA 19.2
STRATEGIA DI SVILUPPO LOCALE 2014 – 2020
GAL ALTO SALENTO 2020 s.r.l.

AZIONE 3 "Qualificazione delle imprese del settore turistico dell'Alto Salento"
INTERVENTO 3.1 "Pacchetto Multimisura per l'avvio e lo sviluppo di servizi al supporto del turismo lento e sostenibile"

Bando approvato con Delibera del CdA n 40 del 29.02.20, pubblicato su BURP n 61 del 30/04/2020 con Determina Dir. n.101 del 08/11/2022 riaperto il bando per la presentazione delle DdS con scadenza sul portale Sian al 20/12/2022 e consegna cartacea al 23/12/2022, pubblicato su BURP n 123 del 10/11/2022

ALLEGATO A alla Determina del RUP n. 22 del 27/03/2023

"Graduatoria delle Domande di Sostegno ammissibili a finanziamento"

BENEFICIARIO	N. DOMANDA DI SOSTEGNO	PUNTEGGIO	INVESTIMENTO DICHIARATO	INVESTIMENTO AMMESSSO	CONTRIBUTO PUBBLICO RICHIESTO	CONTRIBUTO PUBBLICO AMMESSO	PREMIO CONCEDIBILE
GUGLIELMI ANNA	24250133923	57,5	€ 39.997,20	€ 39.997,20	€ 19.998,60	€ 19.998,60	€ 9.999,30
BIKE RENT TOUR srls	24250132453	42,5	€ 46.066,36	€ 40.000,00	€ 20.000,00	€ 20.000,00	€ 10.000,00
OSTUNI DAVIDE	24250134426	38	€ 34.895,00	€ 34.445,00	€ 17.447,50	€ 17.222,50	€ 8.611,25
TOTALE			**€ 120.958,56**	**€ 114.442,20**	**€ 57.446,10**	**€ 57.221,10**	**€ 28.610,55**

"Domande di Sostegno non ammissibili a finanziamento"

BENEFICIARIO	N. DOMANDA DI SOSTEGNO	MOTIVO DELLA NON AMMISSIBILITA'
LAUBER PASCALE MICHELE MARTHE	24250132297	Per il mancato rispetto di quanto previsto dal paragrafo 10 (Tipologia degli investimenti e costi ammissibili); dal punto 10.1 e dal punto 10.3 del paragrafo 10 del bando Interv. 3.1.
MARSEGLIA ANGELO	24250134590	Per il mancato rispetto di quanto previsto dal paragrafo 10 (Tipologia degli investimenti e costi ammissibili); dal punto 10.1 e dal punto 10.3 del paragrafo 10; dal punto 1, Parte B del paragrafo 14 (Documentazione probante il possesso dei titoli di proprietà) del bando Interv. 3.1.

Ostuni, 27 marzo 2023

Il Responsabile Unico del Procedimento

Dott. Gianfranco Ciola

CIOLA
GIANFRANCO
CONAF
4.11 Dottore
Agronomo
29.03.2023
10:38:23
GMT+00:00

G.A.L. Alto Salento 2020 S.r.l.
Sede legale e Operativa: C.da Li Cuti sn – 72017 Ostuni (Br) Tel +0831 305055
www.galaltosalento2020.it mail info@galaltosalento2020; galaltosalento2020srl@pec.it
Part.IVA 02514280748 - R.E.A. BR-151765 - Capitale Sociale: € 20.000,00 i.v.

GAL LUOGHI DEL MITO E DELLE GRAVINE

DETERMINA DEL PRESIDENTE DEL GAL N. 11/1.4 DEL 24/03/2023

PSR PUGLIA 2014/2020 - MISURA 19 - SOTTOMISURA 19.2 "SOSTEGNO ALL'ESECUZIONE NELL'AMBITO DEGLI INTERVENTI DELLA STRATEGIA" - SSL DEL GAL LUOGHI DEL MITO E DELLE GRAVINE Soc. Cons. a r.l. - BANDO PUBBLICO RELATIVO ALL'AZIONE 1 "GRAVINE IN RETE: DALLE RETI DI INTERESSE ALLE RETI DI COMUNITA'" - Intervento 1.4 "LA RETE CIVICA: DALLA MEMORIA AL FUTURO DELLE GRAVINE" APPROVAZIONE GRADUATORIA DEFINITIVA.

Il Presidente del Gal

VISTO il Regolamento (UE) n. 1303/2013 del Parlamento Europeo e del Consiglio del 17/12/2013 recante disposizioni comuni sul Fondo europeo di sviluppo regionale, sul Fondo sociale europeo, sul Fondo di coesione, sul Fondo europeo agricolo dello sviluppo rurale e sul Fondo europeo degli affari marittimi e la pesca e disposizioni generali sul Fondo europeo di sviluppo regionale, sul Fondo sociale europeo, sul Fondo di coesione, sul Fondo europeo agricolo dello sviluppo rurale e sul Fondo europeo degli affari marittimi e la pesca, e che abroga il Regolamento (CE) n. 1083/2006 del Consiglio;

VISTO il Regolamento (UE) n. 1305/2013 del Parlamento Europeo e del Consiglio del 17/12/2013 sul sostegno allo sviluppo rurale da parte del Fondo europeo agricolo dello sviluppo rurale (FEASR) e che abroga il Regolamento (CE) n. 1698/2005 del Consiglio;

VISTA la Decisione della Commissione Europea C(2014) 8021 del 29/10/2014 di approvazione dell'Accordo di Partenariato 2014-2020 con l'Italia e definizione delle modalità di applicazione dei Fondi Strutturali di Investimento e dei Programmi di Sviluppo Rurale (PSR);

VISTA la Decisione della Commissione Europea C(2015) 8412 del 24/11/2015 che approva il Programma di Sviluppo Rurale della Regione Puglia per il periodo di programmazione 2014-2020 ai fini della concessione di un sostegno da parte del FEASR;

VISTA la Deliberazione della Giunta Regionale della Puglia n. 2424 del 30/12/2015 recante "Programma di Sviluppo Rurale della Puglia 2014-2020 – Approvazione definitiva e presa d'atto della Decisione della Commissione Europea del 24/11/2015, n. C(2015) 8412";

VISTE le Decisioni di esecuzione C(2017) 499 del 25 gennaio 2017, C(2017) 3154 del 5 maggio 2017 e C(2017) 5454 del 27/7/2017 e C(2017) 7387 del 31/10/2017 nonché la C(2018) 5917 del 06/09/2018 che approvano le modifiche al Programma di Sviluppo Rurale (PSR) della Regione Puglia per il periodo di programmazione 2014-2020;

VISTE le "Linee guida sull'ammissibilità delle spese relative allo sviluppo rurale 2014-2020" adottate in conferenza Stato – Regioni nella seduta del 09/05/2019;

VISTO il Piano di Azione Locale del Gruppo di Azione Locale Luoghi del Mito e delle Gravine s.c.r.l. approvato dalla Regione Puglia con Determinazione dell'Autorità di Gestione n. 178 del 13/09/2017;

VISTA la Convenzione tra Regione Puglia e GAL Luoghi del Mito e delle Gravine s.c.r.l. sottoscritta in data 08/11/2017 registrata in data 11/01/2018 presso l'Ufficio Territoriale di BARI dell'Agenzia delle Entrate al n. 279;

VISTO il Regolamento interno del GAL Luoghi del Mito e delle Gravine s.c.r.l. approvato dall'assemblea dei soci nella seduta del 27/07/2020;

VISTO il verbale del Consiglio di Amministrazione del Gal Luoghi del Mito e delle Gravine del 22/11/2019 con il quale è stato conferito mandato al Direttore Tecnico per la redazione del bando pubblico relativo all'azione 1 "Gravine in rete: dalle reti di interesse alle reti di comunità" Intervento 1.4 "La rete civica: dalla memorai al futuro delle Gravine" , autorizzando agli adempimenti consequenziali;

VISTO il bando pubblicato sul Burp n. 140 il giorno 11/11/2021 relativo all'azione 1 "Gravine in rete: dalle reti di interesse alle reti di comunità" Intervento 1.4 "La rete civica: dalla memoria al futuro delle Gravine";

VISTA la delibera del consiglio di amministrazione del 7 marzo 2022 che, dopo aver preso atto delle dimissioni del direttore che ricopriva anche l'incarico di RUP, ha incaricato temporaneamente a ricoprire la funzione di Responsabile del Procedimento il legale rappresentante del Gal Raffaele Orazio Ignazzi;

VISTA la disposizione del Presidente, portata a ratifica nella prima seduta del Consiglio di Amministrazione del 18 novembre 2022, con la quale è stato incaricato sia il tecnico per eseguire la verifica di ricevibilità delle DdS pervenute al Gal, che la Commissione Tecnica di Valutazione (CTV) finalizzata alla verifica di ammissibilità delle DdS pervenute e ritenute ricevibili;

VISTA la Determina del RUP del 02/02/2023 pubblicata sul BURP n. 15 del 09/02/2023 di approvazione della graduatoria provvisoria delle DDS ammissibili;

- **PRESO ATTO** degli esiti dell'attività di istruttoria tecnico-amministrativa effettuata dalla CTV, sulla documentazione prodotta dai richiedenti ai sensi dell'articolo 17 dell'Avvviso in oggetto e a seguito di quanto disposto dalla su richiamata Determina del RUP del 02/02/2023 di approvazione della graduatoria provvisoria delle DDS ammissibili;

RILEVATO che è stata presentata soltanto una domanda di sostegno così come riportato nell'allegato A, parte integrante del presente provvedimento;

Tutto ciò premesso e per le motivazioni innanzi esposte, il RUP

DETERMINA

- di approvare la graduatoria definitiva dell'unica Domanda di Sostegno ammessa a finanziamento riportata nell'allegato A, parte integrante del presente provvedimento;
- di provvedere per la domanda riportata nell'allegato A, al presente provvedimento, agli accertamenti, alle verifiche e agli adempimenti previsti dalla normativa comunitaria, nazionale e regionale vigente propedeutici a disporre i provvedimenti di concessione del sostegno, lasciando salva la facoltà del RUP di modificare e/o annullare le risultanze della graduatoria in oggetto in caso di esito negativo delle suddette verifiche;
- di stabilire che il presente provvedimento sarà pubblicato sul Bollettino Ufficiale della Regione Puglia (BURP) e sul sito istituzionale del GAL www.luoghidelmito.it;
- di stabilire che la pubblicazione del presente provvedimento sul BURP assume valore di notifica ai soggetti titolari delle domande di sostegno.

Il Responsabile Unico di Procedimento
Raffaele Orazio IGNAZZI

Programma di Sviluppo Rurale della Regione Puglia

Fondo Europeo Agricolo per lo Sviluppo Rurale (FEASR) 2014-2020 PIANO DI AZIONE LOCALE: "VERSO IL PARCO RURALE DELLE GRAVINE" - Dalle reti di interesse alle reti di comunità -

MISURA 19 – SOTTOMISURA 19.2 "SOSTEGNO ALL'ESECUZIONE NELL'AMBITO DEGLI INTERVENTI DELLA STRATEGIA"–SSL DEL GAL LUOGHI DEL MITO E DELLE GRAVINE Soc. Cons. a r.l. – BANDO PUBBLICO PER LA PRESENTAZIONE DI DOMANDE DI SOSTEGNO RELATIVO ALL'AZIONE 1 - "Gravine in rete: dalle reti di interesse alle reti di comunità"
INTERVENTO 1.4 La rete civica: dalla memoria al futuro delle Gravine

ALLEGATO A ALLA DETERMINA DEL RESPONSABILE UNICO DEL PROCEDIMENTO N. 11 DEL 24/03/2023

GRADUATORIA DEFINITIVA

NUMERO POSIZIONE IN GRADUATORIA	SOGGETTO RICHIEDENTE	DOMANDA DI SOSTEGNO	PUNTEGGIO	TOTALE INVESTIMENTO RICHIESTO	TOTALE INVESTIMENTO AMMISSIBILE	CONTRIBUTO PUBBLICO CONCEDIBILE
1	**SISTEMA IMPRESA SOCIETA' CONSORTILE A R.L.**	24250114857	36	€ 50.000,00	€ 50.000,00	€ 50.000,00
					TOTALE	**€ 50.000,00**

GAL LUOGHI DEL MITO E DELLE GRAVINE

DETERMINA DEL RESPONSABILE UNICO DEL PROCEDIMENTO N. 14/5.3 DEL 24/03/2023 - PSR PUGLIA 2014/2020 - MISURA 19 – SOTTOMISURA 19.2 "SOSTEGNO ALL'ESECUZIONE NELL'AMBITO DEGLI INTERVENTI DELLA STRATEGIA" - SSL DEL GAL LUOGHI DEL MITO E DELLE GRAVINE Soc. Cons. a r.l. - BANDO PUBBLICO PER LA PRESENTAZIONE DI DOMANDE DI SOSTEGNO RELATIVO ALL' AZIONE 5 "LA FILIERA DEL CIBO CIVILE" Intervento 5.3 "IL PARCO DELL'AGRICOLTURA CIVICA" II STEP - APPROVAZIONE DELLA GRADUATORIA DEFINITIVA DELLE DDS AMMISSIBILI.

IL RESPONSABILE UNICO DI PROCEDIMENTO

VISTO il Regolamento (UE) n. 1303/2013 del Parlamento Europeo e del Consiglio del 17/12/2013 recante disposizioni comuni sul Fondo europeo di sviluppo regionale, sul Fondo sociale europeo, sul Fondo di coesione, sul Fondo europeo agricolo dello sviluppo rurale e sul Fondo europeo degli affari marittimi e la pesca e disposizioni generali sul Fondo europeo di sviluppo regionale, sul Fondo sociale europeo, sul Fondo di coesione, sul Fondo europeo agricolo dello sviluppo rurale e sul Fondo europeo degli affari marittimi e la pesca, e che abroga il Regolamento (CE) n. 1083/2006 del Consiglio;

VISTO il Regolamento (UE) n. 1305/2013 del Parlamento Europeo e del Consiglio del 17/12/2013 sul sostegno allo sviluppo rurale da parte del Fondo europeo agricolo dello sviluppo rurale (FEASR) e che abroga il Regolamento (CE) n. 1698/2005 del Consiglio;

VISTA la Decisione della Commissione Europea C(2014) 8021 del 29/10/2014 di approvazione dell'Accordo di Partenariato 2014-2020 con l'Italia e definizione delle modalità di applicazione dei Fondi Strutturali di Investimento e dei Programmi di Sviluppo Rurale (PSR);

VISTA la Decisione della Commissione Europea C(2015) 8412 del 24/11/2015 che approva il Programma di Sviluppo Rurale della Regione Puglia per il periodo di programmazione 2014-2020 ai fini della concessione di un sostegno da parte del FEASR;

VISTA la Deliberazione della Giunta Regionale della Puglia n. 2424 del 30/12/2015 recante "Programma di Sviluppo Rurale della Puglia 2014-2020 – Approvazione definitiva e presa d'atto della Decisione della Commissione Europea del 24/11/2015, n. C(2015) 8412";

VISTE le Decisioni di esecuzione C(2017) 499 del 25 gennaio 2017, C(2017) 3154 del 5 maggio 2017 e C(2017) 5454 del 27/7/2017 e C(2017) 7387 del 31/10/2017 nonché la C(2018) 5917 del 06/09/2018 che approvano le modifiche al Programma di Sviluppo Rurale (PSR) della Regione Puglia per il periodo di programmazione 2014- 2020;

VISTE le "Linee guida sull'ammissibilità delle spese relative allo sviluppo rurale 2014-2020" adottate in conferenza Stato – Regioni nella seduta del 09/05/2019;

VISTO il Piano di Azione Locale del Gruppo di Azione Locale Luoghi del Mito e delle Gravine s.c.r.l. approvato dalla Regione Puglia con Determinazione dell'Autorità di Gestione n. 178 del 13/09/2017;

VISTA la Convenzione tra Regione Puglia e GAL Luoghi del Mito e delle Gravine s.c.r.l. sottoscritta in data 08/11/2017 registrata in data 11/01/2018 presso l'Ufficio Territoriale di BARI dell'Agenzia delle Entrate al n. 279;

VISTO il Regolamento interno del GAL Luoghi del Mito e delle Gravine s.c.r.l. approvato dall'assemblea dei soci nella seduta del 27/07/2020;

VISTA la Determinazione n. 34 del 31 marzo 2022 dell'Autorità di Gestione PSR 2014-2020 con la quale è stata approvata la variante all'azione 5 proposta dal Gal Luoghi del Mito e delle Gravine;

VISTO il verbale del Consiglio di Amministrazione del Gal Luoghi del Mito e delle Gravine del 15 aprile 2022

con il quale è stato approvato il bando pubblico relativo all'azione 5 "La filiera del cibo civile" - Interventi 5.3 – "Il parco dell'agricoltura civica", pubblicato sul burp n. 84 del 28/07/2022;

VISTA la disposizione del Presidente del 30/01/2023, da portare a ratifica alla prossima seduta del Consiglio di Amministrazione, con la quale è stato incaricato sia il tecnico per eseguire la verifica di ricevibilità delle DdS pervenute al Gal, che la Commissione Tecnica di Valutazione (CTV) finalizzata alla verifica di ammissibilità delle DdS pervenute e ritenute ricevibili;

VISTA la Determina del RUP del 10/02/2023 pubblicata sul BURP n. 17 del 16/02/2023 di approvazione della graduatoria provvisoria delle DDS ammissibili;

VISTA la determina n. 170 del 14/12/2022 dell'Autorità di Gestione contenente l'approvazione della variante di natura finanziaria del Pal proposta dal consiglio di amministrazione, che ha previsto l'incremento della dotazione finanziaria del Bando pubblico relativo all'azione 5 "La filiera del cibo civile" - Intervento 5.3 – "Il parco dell'agricoltura civica";

PRESO ATTO degli esiti dell'attività di istruttoria tecnico-amministrativa effettuata dalla CTV, sulla documentazione prodotta dai richiedenti ai sensi dell'articolo 17 dell'Avvviso in oggetto e a seguito di quanto disposto dalla su richiamata Determina del RUP del 10/02/2023 di approvazione della graduatoria provvisoria delle DDS ammissibili;

CONSIDERATO che la dotazione finanziaria del bando consente di ammettere a finanziamento le cinque domande ammissibili;

Tutto ciò premesso e per le motivazioni innanzi esposte, il RUP,

DETERMINA

- di approvare la graduatoria definitiva delle Domande di Sostegno costituita da n. 5 domande di sostegno riportate nell'allegato A;
- di provvedere per le n. 5 domande riportate nell'allegato A, al presente provvedimento, agli accertamenti, alle verifiche e agli adempimenti previsti dalla normativa comunitaria, nazionale e regionale vigente propedeutici a disporre i provvedimenti di concessione del sostegno, lasciando salva la facoltà del RUP di modificare e/o annullare le risultanze della graduatoria in oggetto in caso di esito negativo delle suddette verifiche;
- di stabilire che il presente provvedimento sarà pubblicato sul Bollettino Ufficiale della Regione Puglia (BURP) e sul sito istituzionale del GAL www.luoghidelmito.it;
- di stabilire che la pubblicazione del presente provvedimento sul BURP assume valore di notifica ai soggetti titolari delle domande di sostegno.

Il Responsabile Unico di Procedimento
(Dott.ssa Maria Gigante)

Programma di Sviluppo Rurale della Regione Puglia

Fondo Europeo Agricolo per lo Sviluppo Rurale (FEASR) 2014-2020 PIANO DI AZIONE LOCALE: "VERSO IL PARCO RURALE DELLE GRAVINE"
Dalle reti di interesse alle reti di comunità

MISURA 19 – SOTTOMISURA 19.2 "SOSTEGNO ALL'ESECUZIONE NELL'AMBITO DEGLI INTERVENTI DELLA STRATEGIA"–SSL DEL GAL LUOGHI DEL MITO E DELLE GRAVINE Soc. Cons. a r.l. – BANDO PUBBLICO PER LA PRESENTAZIONE DI DOMANDE DI SOSTEGNO RELATIVO ALL'AZIONE 5: "LA FILIERA DEL CIBO CIVILE" - INTERVENTO 5.3: "IL PARCO DELL'AGRICOLTURA CIVICA"- II APERTURA

ALLEGATO A ALLA DETERMINA DEL RESPONSABILE UNICO DEL PROCEDIMENTO N. 14 DEL 24/03/2023

GRADUATORIA DEFINITIVA

NUMERO POSIZIONE IN GRADUATORIA	SOGGETTO RICHIEDENTE	DOMANDA DI SOSTEGNO	PUNTEGGIO	TOTALE INVESTIMENTO	CONTRIBUTO PUBBLICO RICHIESTO	TOTALE INVESTIMENTO AMMESSO	TOTALE CONTRIBUTO PUBBLICO AMMESSO
1	**MAZZARRINO GIOVANNI**	34250004776	55	€ 164.080,00	€ 82.040,00	€ 164.080,00	**€ 82.040,00**
2	**SERRA NUNZIO**	34250001707	40	€ 52.682,00	€ 26.341,00	€ 52.619,17	**€ 26.309,59**
3	**SOCIETA' AGRICOLA LA SELVA S.R.L.**	34250008702	40	€ 154.976,30	€ 76.161,16	€ 152.322,32	**€ 76.161,16**
4	**SOC. AGR. AGRIQUALITY S.R.L.**	34250001673	35	€ 317.202,25	€ 100.000,00	€ 317.202,25	**€ 100.000,00**
5	**BITETTI FELICE**	34250001681	30	€ 140.556,00	€ 70.278,00	€ 139.605,99	**€ 69.803,00**
TOTALI				**€ 829.496,55**	**€ 354.820,16**	**€ 825.829,73**	**€ 354.313,74**

GAL PORTA A LEVANTE.

RIAPERTURA TERMINI DEL BANDO PUBBLICO PER LA PRESENTAZIONE DELLE DOMANDE DI SOSTEGNO INTERVENTO 2.3 " SVILUPPO DI SERVIZI DI OSPITALITÀ PER RAFFORZARE L'OFFERTA TURISTICA (PICCOLA RICETTIVITÀ)".

STRATEGIA DI SVILUPPO LOCALE 2014 – 2020

G.A.L. Porta a Levante s.c.a.r.l.

Sede legale/operativa: Via Pisanelli, 2 – 73020 San Cassiano (LE)
P.IVA 04279220752

PROGRAMMA SVILUPPO RURALE DELLA REGIONE PUGLIA 2014-2020

FONDO F.E.A.S.R – ARTICOLO 35 REGOLAMENTO (UE) N. 1305/2013

Misura 19 – Sostegno allo sviluppo locale LEADER - (SLTP - sviluppo locale di tipo partecipativo)
Sottomisura 19.2 – Sostegno all'esecuzione nell'ambito degli interventi della strategia

BANDO PUBBLICO PER LA PRESENTAZIONE DELLE DOMANDE DI SOSTEGNO

INTERVENTO 2.3 - SVILUPPO DI SERVIZI DI OSPITALITÀ PER RAFFORZARE L'OFFERTA TURISTICA (PICCOLA RICETTIVITÀ).

APPROVATO DAL CONSIGLIO DI AMMINISTRAZIONE NELLA SEDUTA DEL 07/08/2019
RIAPPROVATO DAL CONSIGLIO DI AMMINISTRAZIONE NELLA SEDUTA DEL 27/02/2023

INDICE

1. PREMESSA 2
2. PRINCIPALI RIFERIMENTI NORMATIVI 2
NORMATIVA COMUNITARIA 2
NORMATIVA NAZIONALE 4
NORMATIVA REGIONALE 5
PROVVEDIMENTI AGEA 6
3. PRINCIPALI DEFINIZIONI 6
4. OBIETTIVI DELL'INTERVENTO E FINALITÀ DELL'AVVISO E CONTRIBUTO A PRIORITÀ E FOCUS AREA DEL PSR 2014-2020 8
5. LOCALIZZAZIONE DEGLI INTERVENTI 8
6. RISORSE FINANZIARIE 9
7. SOGGETTI BENEFICIARI 10
8. CONDIZIONI DI AMMISSIBILITÀ 10
9. DICHIARAZIONI DI IMPEGNI E OBBLIGHI 12
10. TIPOLOGIA DEGLI INVESTIMENTI E COSTI AMMISSIBILI 14
10.1 Imputabilità, pertinenza, congruità e ragionevolezza 15
10.2 Legittimità e trasparenza della spesa 17
10.3 Limitazioni e spese non ammissibili 17
11. AMMISSIBILITÀ ED ELEGGIBILITÀ DELLE SPESE, DOCUMENTI GIUSTIFICATIVI E MODALITÀ DI PAGAMENTO DELLE SPESE 18
12. TIPOLOGIA ED ENTITÀ DEL SOSTEGNO PUBBLICO 20
13. MODALITÀ E TERMINI PER LA PRESENTAZIONE DELLE DOMANDE DI SOSTEGNO 20
14. DOCUMENTAZIONE DA PRESENTARE IN ALLEGATO ALLA DOMANDA DI SOSTEGNO 22
15. CRITERI DI SELEZIONE 26
16. ATTRIBUZIONE DEI PUNTEGGI, FORMULAZIONE E PUBBLICAZIONE DELLA GRADUATORIA 28
17. ISTRUTTORIA TECNICO-AMMINISTRATIVA E CONCESSIONE DEL SOSTEGNO 28
18. TIPOLOGIA E MODALITÀ DI EROGAZIONE DEL SOSTEGNO – PRESENTAZIONE DELLE DDP 31
DDP DELL'ANTICIPO 31
DDP DI ACCONTO SU STATO DI AVANZAMENTO LAVORI (SAL) 32
DDP DEL SALDO E ACCERTAMENTO DI REGOLARE ESECUZIONE DELLE OPERE 33
19. RICORSI E RIESAMI 35
20. TRASFERIMENTO DELL'AZIENDA E DEGLI IMPEGNI ASSUNTI, RECESSO/RINUNCIA DAGLI IMPEGNI 35
21. VARIANTI E PROROGHE, SANZIONI E REVOCHE 36
22. VERIFICABILITÀ E CONTROLLABILITÀ DELLE MISURE (VCM) 37
23. NORMATIVA SUGLI AIUTI DI STATO 38
24. DISPOSIZIONI GENERALI 38
RELAZIONI CON IL PUBBLICO 41
26. INFORMATIVA E TRATTAMENTO DATI PERSONALI 41

1. PREMESSA

Il Gruppo di Azione Locale (GAL) "Porta a Levante s.c.a.r.l." è un partenariato tra soggetti pubblici e privati portatori di interessi comuni allo scopo di favorire lo sviluppo economico e sociale dei territori rurali e costieri di Andrano, Aradeo, Bagnolo del Salento, Botrugno, Caprarica di Lecce, Castrignano dei Greci, Castro, Collepasso, Corigliano d'Otranto, Cursi, Cutrofiano, Diso, Giuggianello, Giurdignano, Maglie, Martignano, Melendugno, Melpignano, Minervino di Lecce, Muro Leccese, Neviano, Nociglia, Ortelle, Otranto, Palmariggi, Parabita, Poggiardo, San Cassiano, Sanarica, Sannicola, Santa Cesarea Terme, Scorrano, Seclì, Sogliano Cavour, Soleto, Spongano, Sternatia, Supersano, Surano, Tuglie, Uggiano La Chiesa, Vernole.

Il GAL, pertanto, attraverso l'attuazione della Strategia di Sviluppo Locale di tipo partecipativo (SSLTP) e del relativo Piano di Azione Locale (PAL) 2014/2020 finanziata nell'ambito della Misura 19 del PSR Puglia 2014-2020, favorisce l'implementazione di interventi finalizzati alla realizzazione di un sistema di sviluppo locale che sia integrato e basato sulle risorse locali, in grado di valorizzarne le potenzialità produttive, le tipicità e le energie endogene, attraverso il consolidamento dell'assetto politico-economico-sociale esistente, per la crescita del territorio e la partecipazione di tutti gli attori ai processi decisionali.

2. PRINCIPALI RIFERIMENTI NORMATIVI

NORMATIVA COMUNITARIA

- **Regolamento (UE) del Parlamento europeo e del Consiglio del 17 dicembre 2013, n. 1303**, recante disposizioni comuni sul Fondo europeo di sviluppo regionale, sul Fondo sociale europeo, sul Fondo di coesione, sul Fondo europeo agricolo dello sviluppo rurale e sul Fondo europeo degli affari marittimi e la pesca e disposizioni generali sul Fondo europeo di sviluppo regionale, sul Fondo sociale europeo, sul Fondo di coesione e sul Fondo europeo per gli affari marittimi e la pesca, e che abroga il Reg. (CE) n. 1083/2006 del Consiglio;
- **Regolamento (UE) del Parlamento europeo e del Consiglio del 17 dicembre 2013, n. 1305** sul sostegno allo sviluppo rurale da parte del FEASR e che abroga il Reg. (CE) n. 1698/2005 del Consiglio,
- **Articoli 32, 33, 34 e 35 del Reg. (CE) n. 1303/2013 e gli articoli 42, 43, e 44 del Reg. (CE) n. 1305/2013** che definiscono lo sviluppo locale di tipo partecipativo, i contenuti della strategia, i compiti dei Gruppi di Azione Locale (GAL) e i costi sostenuti dai Fondi SIE e le attività di cooperazione;
- **Regolamento (UE) del Parlamento europeo e del Consiglio del 17 dicembre 2013, n. 1306** su finanziamento, gestione e monitoraggio della politica agricola comune e che abroga i Regg. (CEE) n. 352/78, (CE) n. 165/94, (CE) n. 2799/98, (CE) n. 814/2000, (CE) n. 1290/2005 e (CE) n. 485/2008;
- **Regolamento (UE) del Parlamento europeo e del Consiglio del 17 dicembre 2013, n. 1307** recante norme sui pagamenti diretti agli agricoltori nell'ambito dei regimi di sostegno previsti dalla politica agricola comune e che abroga il Reg. (CE) n. 637/2008 del Consiglio e il Reg. (CE) n. 73/2009 del Consiglio;
- **Regolamento (UE) del Parlamento europeo e del Consiglio del 17 dicembre 2013, n. 1308** recante organizzazione comune dei mercati dei prodotti agricoli e che abroga i Regg. (CEE) n. 922/72, (CEE) n. 234/79, (CE) n. 1037/2001 e (CE) n. 1234/2007 del Consiglio;

- **Regolamento (UE) della Commissione del 18 dicembre 2013, n. 1407** relativo all'applicazione degli artt. 107 e 108 del trattato sul funzionamento dell'Unione europea agli aiuti *de minimis*;
- **Regolamento (UE) della Commissione dell'11 marzo 2014, n. 640** che integra il Reg. (UE) n. 1306/2013 del Parlamento europeo e del Consiglio per quanto riguarda il sistema integrato di gestione e di controllo e le condizioni per il rifiuto o la revoca di pagamenti nonché le sanzioni amministrative applicabili ai pagamenti diretti, al sostegno allo sviluppo rurale e alla condizionalità;
- **Regolamento (UE) della Commissione dell'11 marzo 2014, n. 807** che integra talune disposizioni del Reg. (UE) n. 1305/2013 del Parlamento europeo e del Consiglio sul sostegno al FEASR e che introduce disposizioni transitorie;
- **Regolamento (UE) della Commissione dell'11 marzo 2014, n. 907** che integra il Reg. (UE) n. 1306/2013 del Parlamento europeo e del Consiglio per quanto riguarda gli organismi pagatori e altri organismi, la gestione finanziaria, la liquidazione dei conti, le cauzioni e l'uso dell'euro;
- **Regolamento (UE) della Commissione del 17 luglio 2014, n. 808** recante modalità di applicazione del Reg. (UE) n. 1305/2013 del Parlamento europeo e del Consiglio sul sostegno allo sviluppo rurale da parte del FEASR;
- **Regolamento (UE) della Commissione del 17 luglio 2014, n. 809** recante modalità di applicazione del Reg. (UE) n. 1306/2013 del Parlamento europeo e del Consiglio per quanto riguarda il sistema integrato di gestione e di controllo, le misure di sviluppo rurale e la condizionalità;
- **Regolamento (UE) della Commissione del 22 luglio 2014, n. 834** che stabilisce norme per l'applicazione del quadro comune di monitoraggio e valutazione della politica agricola comune;
- **Regolamento (UE) della Commissione del 06 agosto 2014, n. 908** recante modalità di applicazione del Reg. (UE) n. 1306/2013 del Parlamento europeo e del Consiglio per quanto riguarda gli organismi pagatori e altri organismi, la gestione finanziaria, la liquidazione dei conti, le norme sui controlli, le cauzioni e la trasparenza;
- **Decisione del 29 ottobre 2014**, **C (2014) 8021** con la quale la Commissione Europea ha approvato l'Accordo di Partenariato 2014-2020 con l'Italia e definisce le modalità di applicazione dei fondi SIE (fondi strutturali di investimento) e dei programmi di sviluppo rurale;
- **Decisione della Commissione Europea del 24 novembre 2015, C(2015) 8412** che approva il Programma di Sviluppo Rurale della Regione Puglia per il periodo di programmazione 2014-2020 ai fini della concessione di un sostegno da parte del FEASR;
- **Regolamento (UE) della Commissione del 14 dicembre 2015, n. 2333/2015** che modifica il Reg. di Esecuzione (UE) n. 809/2014 della Commissione recante modalità di applicazione del Reg. (UE) n. 1306/2013 del Parlamento europeo e del Consiglio per quanto riguarda il sistema integrato di gestione e di controllo, le misure di sviluppo rurale e la condizionalità;
- **Decisione della Commissione Europea del 25 gennaio 2017, C(2017), n. 499** che modifica il Programma di Sviluppo Rurale della Regione Puglia per il periodo di programmazione 2014-2020 approvato con Decisione della Commissione Europea C(2015) 8412 del 24 novembre 2015;
- **Regolamento (UE) n. 1407/2013 della Commissione, del 18 dicembre 2013**, relativo all'applicazione degli articoli 107 e 108 del trattato sul funzionamento dell'Unione europea agli aiuti «de minimis» Testo rilevante ai fini del SEE;

- **Regolamento (UE) n. 702/2014 della Commissione, del 25 giugno 2014**, che dichiara compatibili con il mercato interno, in applicazione degli articoli 107 e 108 del trattato sul funzionamento dell'Unione europea, alcune categorie di aiuti nei settori agricolo e forestale e nelle zone rurali e che abroga il regolamento della Commissione (CE) n. 1857/2006;
- **Regolamento generale sulla protezione dei dati personali (GDPR) UE 679/2016** "Codice in materia di protezione dei dati personali";
- **Linee Guida della Commissione Europea** per gli Stati Membri ed Autorità di Gestione "CLLD nei Fondi Strutturali di Investimento Europei" giugno 2014;
- **Linee Guida della Commissione Europea** su "gli orientamenti sullo sviluppo locale di tipo partecipativo per gli attori locali" agosto 2014.

NORMATIVA NAZIONALE

- **Legge nazionale del 07 agosto 1990, n. 241** "Nuove norme in materia di procedimento amministrativo e diritto di accesso ai documenti amministrativi" e s.m.i.;
- **Decreto Presidente della Repubblica del 03 giugno 1998, n. 252** "Regolamento recante norme per la semplificazione dei procedimenti relativi al rilascio delle comunicazioni e delle informazioni antimafia";
- **Decreto legislativo del 03 aprile 2006, n. 152** "Norme in materia ambientale" e s.m.i. (Testo Unico sull'ambiente o Codice dell'ambiente);
- **Decreto Legislativo 30/06/2003, n. 196** Codice in materia di protezione dei dati personali;
- **Legge nazionale del 27 dicembre 2006, n. 296** disposizioni riguardanti la Regolarità contributiva;
- **Decreto legislativo del 09 aprile 2008, n. 81 e s.m.i.** in materia di tutela della salute e della sicurezza nei luoghi di lavoro;
- **Decreto legislativo del 15 novembre 2012, n. 218** "Disposizioni integrative e correttive al D. Lgs. 06/09/2011, n. 159, recante codice delle leggi antimafia e delle misure di prevenzione, nonché nuove disposizioni in materia di documentazione antimafia, a norma degli art. 1 e 2, della Legge 13/08/2010, n. 136";
- **Decreto Legislativo n. 235 del 30/12/2010** "Modifiche ed integrazioni al D. Lgs. 7/03/2005, n. 82, recante Codice dell'amministrazione digitale, a norma dell'Art. 33 della Legge 18/06/2009, n. 69";
- **D.P.C.M. del 22/07/2011** "Comunicazioni con strumenti informatici tra imprese e amministrazioni pubbliche, ai sensi dell'art. 5-bis del Codice dell'amministrazione digitale, di cui al D. Lgs. 7/03/2005, n. 82 e successive modificazioni";
- **Decreto del Ministero delle Politiche Agricole Alimentari e Forestali del 18/11/2014 n. 6513**, riportante le disposizioni nazionali di applicazione del Reg. (UE) n. 1307/2013;
- **Decreto del Ministero delle Politiche Agricole Alimentari e Forestali del 12/01/2015 n. 162**, riportante le disposizioni relative alla semplificazione della gestione della PAC 2014-2020;
- **Decreto del Ministero delle Politiche Agricole Alimentari e Forestali del 26/02/2015 n. 1420**, riportante le disposizioni modificative ed integrative del decreto ministeriale 18/11/2014 di applicazione del Reg. (UE) n. 1307/2013;
- **Decreto Ministero delle Politiche Agricole Alimentari e Forestali del 20/03/2015 n. 1922** "Ulteriori disposizioni relative alla semplificazione della gestione della PAC 2014-2020;
- **Decreto del Ministero delle Politiche Agricole Alimentari e Forestali del 23/12/2015 n. 180**, riportante le disposizioni attuative della condizionalità, in applicazione del Reg. UE n. 1306/2013 e successivi atti regionali di recepimento;

- **Decreto MiPaaf n. 3536 del 08/02/2016**, "Disciplina del regime di condizionalità e sulle riduzioni ed esclusioni dei beneficiari dei pagamenti Pac";
- **Linee Guida sull'Ammissibilità delle Spese per lo Sviluppo Rurale 2014-2020**, emanate dal Mi.P.A.A.F. Direzione generale dello sviluppo rurale sulla base dell'intesa sancita in Conferenza Stato Regioni nella seduta dell'11 febbraio 2016;
- **Decreto Legislativo n. 33/2013** "Riordino della disciplina riguardante gli obblighi di pubblicità, trasparenza e diffusione di informazione da parte delle pubbliche amministrazioni;
- **Decreto Legislativo 22 gennaio 2004, n. 42** "Codice beni culturali e paesaggio";
- **D.Lgs. n. 101/2018** di adeguamento della normativa nazionale. Disposizioni per l'adeguamento della normativa nazionale alle disposizioni del regolamento (UE) 2016/679 del Parlamento europeo e del Consiglio, del 27 aprile 2016, relativo alla protezione delle persone fisiche con riguardo al trattamento dei dati personali, nonché alla libera circolazione di tali dati e che abroga la direttiva 95/46/CE (regolamento generale sulla protezione dei dati).
- **D.M. 1867 del 18/01/2018** disciplina del Regime di condizionalità ai sensi del Regolamento (UE) N. 1306/2013 e delle riduzioni ed esclusioni per inadempienze dei beneficiari dei pagamenti diretti e dei programmi di sviluppo rurale.

NORMATIVA REGIONALE

- **Legge Regionale n. 28 del 26/10/2006**, e relativo Regolamento Regionale n. 31 del 27/11/2009 "Disciplina in materia di contrasto al lavoro non regolare";
- **Determinazione dell'Autorità di Gestione n. 191 del 15/06/2016** di approvazione dei criteri di selezione del PSR 2014/2020 della Regione Puglia;
- **Determinazione dell'Autorità di Gestione dell'11 gennaio 2017, n. 1** recante la modifica dei criteri di selezione del PSR 2014-2020 della Regione Puglia.
- **Deliberazione della Giunta regionale 6 maggio 2015, n. 911** "Attuazione del Decreto MiPAAF n. 180 del 23 gennaio 2015. "Disciplina del regime di condizionalità ai sensi del Regolamento (UE) n. 1306/2013 e delle riduzioni ed esclusioni per inadempienze dei beneficiari dei pagamenti diretti e dei programmi di sviluppo rurale". Revoca della Deliberazione della Giunta Regionale 6 agosto 2014, n. 1783;
- **Deliberazione della Giunta regionale 26 maggio 2015, n. 1149** "DGR n. 911 del 6 maggio 2015. "Attuazione del Decreto MiPAAF n. 180 del 23/01/2015 "Disciplina del regime di condizionalità ai sensi del Reg. (UE) n. 1306/2013 e delle riduzioni ed esclusioni per inadempienze dei beneficiari dei pagamenti diretti e dei programmi di sviluppo rurale". Revoca DGR 6 agosto 2014, n. 1783, n. 1783". Rettifica;
- **Deliberazione di Giunta Regionale del 30 dicembre 2015, n. 2424** pubblicata sul BURP n. 3 del 19 gennaio 2016, "Programma di Sviluppo Rurale della Puglia 2014 - 2020 Approvazione definitiva e presa d'atto della Decisione della Commissione Europea del 24 novembre 2015, n. C(2015) 8412";
- **Determinazione dell'Autorità di Gestione del PSR 2014-2020 n. 03 del 16 gennaio 2017**, pubblicata sul BURP n. 9 del 19 gennaio 2017, con cui si approvava l'Avviso pubblico per la sottomisura 19.1 "Sostegno preparatorio delle attività propedeutiche alla SSL" e del bando pubblico a valere sulla sottomisura 19.2 "Sostegno all'esecuzione degli interventi nell'ambito della strategia di sviluppo locale di tipo partecipativo" e la sottomisura 19.4 "Sostegno per i

costi di gestione e animazione" per la selezione delle proposte di strategie di sviluppo locale (SSL) dei gruppi di azione locale (GAL);

- **Determinazione n. 23 del 2 marzo 2017 dell'Autorità di Gestione PSR 2014-2020** con cui si apportavano rettifiche all'allegato B della Determinazione dell'AdG PSR Puglia 2014-2020 n. 3 del 16 gennaio 2017;
- Strategia di Sviluppo Locale del **GAL Porta a Levante s.c.a.r.l**. 2014/2020 e relativo Piano di Azione Locale, approvata con **Determinazione della AdG del PSR Puglia 2014-2020 n. 178 del 13 settembre 2017**, avente ad oggetto "*PSR Puglia 2014/2020 – Misura 19 – sotto misure 19.2 e 19.4 – Valutazione e Selezione delle Strategie di Sviluppo Locale (SSL) dei Gruppi di Azione Locale (GAL) ammessi a finanziamento*";
- **Deliberazione della Giunta Regionale n. 1447 del 21/09/2017** "Programma di Sviluppo Rurale Regione Puglia 2014/2020 – misura 19 – Strategie di sviluppo locale 8SSL) – Approvazione dello schema di Convenzione da stipulare tra Regione Puglia e Gruppi di Azione Locale (GAL)";
- **Convenzione tra Regione Puglia e GAL** Porta a Levante s.c.r.a.l. sottoscritta in data 08/11/2017, registrata in data 11/01/2018 presso l'Ufficio Territoriale di Bari dell'Agenzia delle Entrate al n° 287;
- **Delibera del Consiglio di Amministrazione del 07/08/2019** del GAL Porta a Levante s.c.r.a.l. con cui si è provveduto ad approvare il presente Avviso Pubblico corredate della relativa modulistica;
- **Delibera del Consiglio di Amministrazione del 27/02/2023** del GAL Porta a Levante s.c.r.a.l. con cui si è provveduto ad approvare la riapertura del presente Avviso Pubblico corredate della relativa modulistica;
-
- **Legge Regionale n. 11 del 11 febbraio 1999**, "*disciplina delle strutture ricettive"*;
- **Regolamento Regionale 22 marzo 2012, n. 6** "*Regolamento attuativo dell'attività ricettiva di albergo diffuso di cui alla l.r. n.17/2011*";
- **Legge Regionale 7 agosto 2013, n. 27** "*Disciplina dell'attività ricettiva di Bed and Breakfast (B&B)*" .

PROVVEDIMENTI AGEA

- **Comunicazione AGEA del 26 marzo 2013**, Prot. n. DPMU.2013.1021 Disposizioni in materia di documentazione antimafia;
- **Istruzioni Operative Agea n. 25 prot. UMU/2015/749 del 30/04/2015** - Oggetto: Istruzioni operative per la costituzione ed aggiornamento del Fascicolo Aziendale, nonché definizione di talune modalità di controllo previste dal SIGC di competenza dell'OP AGEA.

3. PRINCIPALI DEFINIZIONI

Autorità di Gestione PSR Puglia 2014-2020 (AdG PSR): rappresenta il soggetto responsabile dell'efficace, efficiente e corretta gestione e attuazione del programma ed è individuata nella figura del Direttore del Dipartimento Agricoltura, Sviluppo Rurale e Ambientale.
Beneficiario: un organismo pubblico o privato e, solo ai fini del regolamento FEASR, una persona fisica, responsabile dell'avvio e dell'attuazione delle operazioni.
Conto corrente dedicato: conto corrente bancario o postale intestato al soggetto beneficiario sul quale dovranno transitare tutte le risorse finanziarie necessarie per la completa

realizzazione dell'investimento sia di natura pubblica (contributo in conto capitale/conto interesse) che privata (mezzi propri o derivanti da linee di finanziamento bancario). L'utilizzo di questo conto permette la tracciabilità dei flussi finanziari.
Domanda di Sostegno (di seguito **DdS):** domanda di partecipazione a un determinato regime di sostegno.
Domanda di Pagamento (di seguito **DdP):** domanda presentata dal beneficiario, in seguito alla concessione del sostegno, per l'erogazione dello stesso nelle forme consentite (anticipazione, acconto per stato di avanzamento lavori –SAL- e saldo).
Fascicolo Aziendale cartaceo e informatico (FA): modello cartaceo ed elettronico (DPR 503/99, art. 9 co 1) riepilogativo dei dati aziendali, istituito nell'ambito dell'anagrafe delle aziende (D.Lgs. 173/98, art. 14 c. 3).
FEASR: Fondo Europeo Agricolo per lo Sviluppo Rurale istituito dal Reg.(UE)1305/2013.
Focus Area (FA): le priorità sono articolate in Focus Area che costituiscono obiettivi specifici.
Gruppi di Azione Locale (GAL): raggruppamenti di soggetti pubblici e privati, rappresentativi dei diversi contesti socio-economici, operanti su specifiche aree omogenee come definite dalla scheda di Misura 19 del PSR Puglia 2014-2020.
Impegni, Criteri ed Obblighi (ICO): elementi connessi all'ammissibilità al sostegno delle sottomisure/operazioni a cui i beneficiari devono attenersi a partire dall'adesione all'avviso pubblico di selezione e fino alla conclusione del periodo di impegno. Tali ICO ai fini del V.C.M. (Valutazione 4 Controllabilità Misure - art. 62 Reg.(UE) n.1305/2013) vengono scomposti in singoli Elementi di Controllo (E.C.). Gli E.C. vengono dettagliati in funzione della tempistica del controllo, della tipologia di controllo, delle fonti da utilizzare e delle modalità operative specifiche di esecuzione dei controlli (cosiddetti passi del controllo).
Obiettivo Tematico (OT): linee strategiche di intervento. Sono 11 Obiettivi supportati dai Fondi SIE per contribuire alla Strategia Europa 2020 e sono elencati all'art.9 del Regolamento 1303/2013; corrispondono, in linea di massima, agli Assi prioritari in cui sono articolati i Programmi operativi. Al singolo Obiettivo tematico sono riconducibili le diverse priorità di investimento proprie dei Fondi, elencate nei regolamenti specifici.
Organismo Pagatore (OP): servizi e organismi degli Stati membri, incaricati di gestire e controllare le spese, di cui all'articolo 7, del regolamento (CE) n. 1306/2013, e in tale fattispecie AGEA.
Micro impresa: l'impresa che occupa meno di 10 persone e realizza un fatturato annuo oppure un totale di bilancio annuo non superiore a 2 milioni di euro (art. 2 c. 3 dell'Allegato I del Reg. (UE) n. 702/2014).
Piccola impresa: è l'impresa che occupa meno di 50 persone e realizza un fatturato annuo oppure un totale di bilancio annuo non superiore a 10 milioni di euro (art. 2 c. 2 dell'Allegato I del Reg. (UE) n. 702/2014).
Persone fisiche delle zone rurali: persone fisiche di età pari o superiore a 18 anni al momento di presentazione della Domanda di Sostegno, che si impegnano a creare una nuova impresa che acquisirà, come codice ATECO, uno dei codici previsti dal presente Avviso per il quale viene richiesto il finanziamento.
Piano aziendale (business plan): elaborato tecnico obbligatorio di cui all'articolo 19, paragrafo 4, del Regolamento (UE) n. 1305/2013.
Centro Storico: area tipizzata zona omogenea A nello strumento urbanistico vigente;
Piano di Azione Locale (PAL): documento attraverso il quale il GAL traduce gli obiettivi in azioni concrete.

Priorità: gli obiettivi della politica di sviluppo rurale che contribuiscono alla realizzazione della Strategia Europa 2020 per una crescita intelligente, sostenibile e inclusiva, perseguiti tramite sei priorità dell'Unione in materia di sviluppo rurale di cui all'art. 5 Reg. (UE) n. 1305/2013 e all'art. 6 del Reg. (UE) n. 508/2014che, a loro volta, esplicitano i pertinenti obiettivi tematici del quadro comune (QSC) di cui all'art. 10 del Reg.(UE) n. 1303/2013.
SIAN: sistema informativo unificato dei servizi del comparto agricolo, agroalimentare e forestale messo adisposizione dal Ministero delle Politiche Agricole Alimentari e Forestali e dall'Agea, tramite il quale vengono gestite le domande di sostegno e pagamento relative agli interventi attuati a valere sul PSR per la Puglia 2014-2020.
Strategia di Sviluppo Locale (SSL): insieme coerente di operazioni rispondenti a obiettivi e bisogni locali che si attua tramite la realizzazione di azioni relative agli ambiti tematici individuati fra quelli indicati nella scheda di Misura 19 del PSR Puglia 2014-2020. La strategia di sviluppo locale è concepita ed eseguita da un gruppo di azione locale (GAL) e deve essere innovativa, integrata e multisettoriale.
Verificabilità e Controllabilità delle Misure (di seguito VCM): Sistema informatico reso disponibile dalla Rete Rurale Nazionale, allo scopo di assicurare uniformità nell'esecuzione delle verifiche e valutare congiuntamente le modalità di esecuzione dei controlli e di corretta compilazione delle apposite check list art. 62 Reg. (UE) n. 1305/2013.

4. OBIETTIVI DELL'INTERVENTO E FINALITÀ DELL'AVVISO E CONTRIBUTO A PRIORITÀ E FOCUS AREA DEL PSR 2014-2020

L'obiettivo del presente intervento è quello di sviluppare servizi di ospitalità (piccola ricettività e ospitalità diffusa) al fine di rafforzare l'offerta turistica sostenibile dell'area. Le attività previste sono finalizzate a incentivare l'avvio e lo sviluppo di realtà imprenditoriali al fine di offrire nuove opportunità di crescita e di lavoro all'economia locale.

I beneficiari dovranno utilizzare arredi tipici della tradizione locale, nonché materiali naturali (legno, cotto, pietra, ecc) al fine di aumentare il portato identitario dell'esperienza turistica offerta. Particolare attenzione sarà data anche alla valorizzazione, per fini ricettivi, di edifici di particolare pregio storico, "case a corte" (originarie costruzioni povere, tipiche della civiltà contadina, diffuse nel Salento quando ancora non si poteva distinguere l'area urbana dalla periferia) anche per favorire la rivitalizzazione dei borghi storici rurali.

I partecipanti all'intervento potranno anche adeguare le proprie strutture agli standard di sostenibilità ambientale per l'implementazione del principio dell'ospitalità verde.

L'Intervento 2.3 contribuisce in modo diretto a soddisfare la Priorità d'intervento n. 6 del PSR Puglia 2014/2020 "Adoperarsi per l'inclusione sociale, la riduzione della povertà e lo sviluppo economico nelle zone rurali", in particolare le Focus Area (FA) 6A "Favorire la diversificazione, la creazione e lo sviluppo di piccole imprese nonché dell'occupazione" (contributo in maniera indiretta) e FA 6B "Stimolare lo sviluppo locale nelle zone rurali" (contributo in maniera diretta).

L'Intervento 2.3 concorre altresì a soddisfare direttamente i seguenti fabbisogni emersi dall'analisi SWOT della SSLTP 2014–2020 del GAL Porta a Levante s.c.ar.l.:

- FB 02 "*Favorire la creazione e lo sviluppo di piccole imprese nonché dell'occupazione*";

PRIORITÀ	CODICE FA	FOCUS – PSR PUGLIA 14/20	CONTRIBUTO
P6 - Adoperarsi per l'inclusione sociale, la riduzione della povertà e lo sviluppo economico nelle zone rurali	6b	Stimolare lo sviluppo locale nelle zone rurali	Diretto
	6a	Favorire la diversificazione, la creazione e lo sviluppo di piccole imprese nonché dell'occupazione	Indiretto

5. LOCALIZZAZIONE DEGLI INTERVENTI

Gli interventi sostenuti dal presente Avviso Pubblico devono essere realizzati nell'area territoriale di competenza del GAL Porta a Levante s.c.r.l.a. coincidente con i territori dei Comuni di: **Andrano, Aradeo, Bagnolo del Salento, Botrugno, Caprarica di Lecce, Castrignano dei Greci Castro, Collepasso, Corigliano d'Otranto, Cursi, Cutrofiano, Diso, Giuggianello, Giurdignano, Maglie, Martignano, Melendugno, Melpignano, Minervino di Lecce, Muro Leccese, Neviano, Nociglia, Ortelle, Otranto, Palmariggi, Parabita, Poggiardo, San Cassiano, Sanarica, Sannicola, Santa Cesarea Terme, Scorrano, Seclì, Sogliano Cavour, Soleto, Spongano, Sternatia, Supersano, Surano, Tuglie, Uggiano La Chiesa, Vernole.**

6. RISORSE FINANZIARIE

Le risorse finanziarie attribuite al presente Avviso Pubblico sono pari ad euro **40.000 (quarantamila/00).**

7. SOGGETTI BENEFICIARI

Sono beneficiari:

- Microimprese e piccole imprese organizzate in impresa individuale o società.
- I beneficiari, persone fisiche e i coadiuvanti familiari, dovranno effettuare l'iscrizione nel registro delle imprese (come imprese inattive) con pertinente codice ATECO (*55.20.51 affittacamere per brevi soggiorni, case ed appartamenti per vacanze, bed and breakfast, residence*) prima del provvedimento di concessione del sostegno, risultando la mancata iscrizione, causa ostativa alla concessione stessa.

Si specifica, in caso di persona fisica o coadiuvanti familiari, richiedenti il sostegno non è necessario la costituzione della ditta anteriormente alla presentazione della richiesta tramite DdS.

In caso di società, è invece necessario costituire il soggetto giuridico prima della presentazione della DdS, se pure inattiva presso CCIAA. Successivamente, nei termini previsti dal provvedimento di concessione e seguenti, si dovrà provvedere all'inquadramento del soggetto richiedente e all'avvio dell'attività prevista.

In caso di persona fisica non costituita come azienda, in fase di domanda di sostegno, farà fede quanto dichiarato nell'allegato Business Plan. In ogni caso, prima del provvedimento di concessione delle agevolazioni, il beneficiario dovrà produrre visura camerale e certificato di attribuzione partita IVA con codice ateco pertinente.

In caso di società, è invece necessario costituire il soggetto giuridico prima della presentazione della DdS, se pure inattiva, presso CCIAA. Successivamente, nei termini previsti dal provvedimento di concessione e seguenti, si dovrà provvedere all'inquadramento del soggetto richiedente.

I beneficiari imprese devono risultare, alla data di presentazione della domanda di sostegno e per tutta la durata dell'operazione finanziata, micro-impresa o piccola impresa di cui all'allegato 1 del reg.(ue) 702/2014.

8. CONDIZIONI DI AMMISSIBILITÀ

Il richiedente, oltre ad avere i requisiti di cui al paragrafo 7, dovrà possedere, alla data di presentazione della DdS, i seguenti requisiti di carattere generale:

a) Non abbia subito condanne con sentenza passata in giudicato per delitti, consumati o tentati, o per reati contro la Pubblica Amministrazione o per ogni altro delitto da cui derivi, quale

pena accessoria, l'incapacità di contrattare con la Pubblica Amministrazione, o in materia di salute e sicurezza sul lavoro, i cui al D.lgs n. 81/2008, o per reati di frode o sofisticazione di prodotti alimentare di cui al Titolo VI capo II e Titolo VIII capo II del Codice Penale e di cui artt. 5,6 e 12 della Legge n. 283/1962;

b) In caso di società, non abbia subito sanzione interdittiva a contrattare con la Pubblica Amministrazione, di cui all'articolo 9, comma 2, lettera d) D.lgs n. 231/01;

c) Non sia sottoposto a procedure concorsuali ovvero non sia in stato di fallimento, di liquidazione coatta, di concordato preventivo, e/o non sia in presenza di un procedimento in corso per la dichiarazione di una delle tali situazioni;

d) Presenti regolarità contributiva e non sia destinatario di provvedimento di esclusione da qualsiasi concessione ai sensi dell'art. 2 comma 2 Regolamento regionale n.31 del 2009.

e) Non sia stato, negli ultimi 2 anni, oggetto di revoca e recupero benefici precedentemente concessi nell'ambito della stessa Tipologia d'intervento del PSR 2014-2020, ovvero della corrispondente Misura del PSR 2007-2013 non determinati da espressa volontà di rinuncia, e ad eccezione dei casi in cui sia ancora in corso un contenzioso;

f) Non sia destinatario di un vigente provvedimento di sospensione del finanziamento nell'ambito della stessa Tipologia d'intervento del PSR 2014-2020, ovvero della corrispondente Misura del PSR 2007-2013;

g) Non sia stato oggetto, nell'anno precedente, o nell'anno civile in corso, di provvedimenti di recupero somme liquidate, a mezzo escussione di polizze fideiussorie nell'ambito della stessa Tipologia d'intervento del PSR 2014-2020, ovvero della corrispondente Misura del PSR 2007-2013;

h) Non debba ancora provvedere al pagamento delle sanzioni comminate e/o della restituzione dei finanziamenti liquidati sulla base di provvedimenti provinciali e/o regionali adottati per cause imputabili al beneficiario nell'ambito del PSR 2014-2020 e/o PSR 2007-2013;

i) L'intervento prevede la concessione del contributo secondo il regime de minimis di cui al Regolamento UE n. 1407/2014. L'importo totale massimo degli aiuti di questo tipo ottenuti da una impresa non può superare, nell'arco di tre anni, i 200.000 euro. Ciò significa che per stabilire se un'impresa possa ottenere un'agevolazione in regime de minimis e l'ammontare della agevolazione stessa, occorrerà sommare tutti gli aiuti ottenuti da quella impresa, a qualsiasi titolo (per investimenti, attività di ricerca, promozione all'estero, ecc.), in regime de minimis, nell'arco di tre esercizi finanziari (l'esercizio finanziario in cui l'aiuto è concesso più i due precedenti). L'impresa che richiede un aiuto di questo tipo dovrà quindi dichiarare quali altri aiuti ha ottenuto in base a quel regime e l'amministrazione concedente verificare la disponibilità residua sul massimale individuale dell'impresa. Nel caso un'agevolazione concessa in de minimis superi il

massimale individuale a disposizione in quel momento dell'impresa beneficiaria, l'aiuto non potrà essere concesso nemmeno per la parte non eccedente tale tetto.

j) Che non abbia richiesto nessun contributo a valere su qualsiasi "fonte di aiuto" per la medesima iniziativa.

Il richiedente, inoltre, dovrà possedere, alla data di presentazione della DdS, i seguenti requisiti:

- prevedere interventi localizzati nell'area di competenza del GAL Porta a Levante (Comuni di Andrano, Aradeo, Bagnolo del Salento, Botrugno, Caprarica di Lecce, Castrignano dei Greci, Castro, Collepasso, Corigliano d'Otranto, Cursi, Cutrofiano, Diso, Giuggianello, Giurdignano, Maglie, Martignano, Melendugno, Melpignano, Minervino di Lecce, Muro Leccese, Neviano, Nociglia, Ortelle, Otranto, Palmariggi, Parabita, Poggiardo, San Cassiano, Sanarica, Sannicola, Santa Cesarea Terme, Scorrano, Seclì, Sogliano Cavour, Soleto, Spongano, Sternatia, Supersano, Surano, Tuglie, Uggiano La Chiesa, Vernole);
- non presentare più di una candidatura, ovvero non far parte di altre compagini societarie che si candidano a ricevere il sostegno di cui al presente Avviso;
- In caso di società, costituire il soggetto giuridico prima della presentazione della DdS, se pure inattiva presso CCIAA. Successivamente, nei termini previsti dal provvedimento di concessione e seguenti, si dovrà provvedere all'inquadramento del soggetto richiedente e all'avvio dell'attività prevista.
- In caso di persona fisica e coadiuvanti familiari non costituiti come azienda, in fase di domanda di sostegno, farà fede quanto dichiarato nell'allegato Piano Aziendale. In ogni caso, prima della pima domanda di pagamento, il beneficiario dovrà produrre visura camerale e certificato di attribuzione partita IVA con codice ATECO pertinente.
- raggiungere un punteggio minimo di accesso pari a 30 punti così come previsto al successivo paragrafo 16;

presentare un intervento coerente con i piani urbanistici dei Comuni e con le leggi e regolamenti regionali e nazionali; Prevedere investimenti di cui al successivo paragrafo 10.

Le condizioni di ammissibilità devono essere tutte verificate in fase istruttoria tecnico-amministrativa e, pertanto, prima del provvedimento di concessione del sostegno.

Il mancato rispetto anche solo di una delle condizioni innanzi indicate comporta l'inammissibilità della domanda di sostegno.

9. DICHIARAZIONI DI IMPEGNI E OBBLIGHI

I soggetti richiedenti l'aiuto, al momento della sottoscrizione della Domanda di Sostegno (DdS), devono assumere l'impegno a rispettare, in caso di ammissione a finanziamento e pena l'esclusione degli aiuti concessi ed il recupero delle somme già erogate, i seguenti obblighi ed impegni:

- istituire, aggiornare il fascicolo aziendale ai sensi della normativa Organismo Pagatore (OP) Agea prima della presentazione della Domanda di Sostegno (DdS) e della redazione del Piano Aziendale;
- Dotarsi di un indirizzo di posta elettronica certificata ed impegnarsi a mantenerla valida per tutta la durata degli obblighi derivanti dalla partecipazione al presente avviso;
- Rispettare le norme sulla sicurezza sui luoghi di lavoro ai sensi del D.lgs n.81/2001 e s.m.i;
- Rispettare la Legge regionale n.28/2006 "Disciplina in materia di contrasto al lavoro non regolare" e del Regolamento regionale attuativo n. 31 del 27/11/2009;
- Osservare i termini previsti dai provvedimenti di concessione e dagli atti a essi conseguenti;
- Osservare le modalità di esecuzione degli investimenti previste dal provvedimento di concessione e da eventuali atti correlati, nonché il rispetto della normativa urbanistica, ambientale, paesaggistica vigente e dei vincoli di altra natura eventualmente esistenti, se pertinente;
- Mantenere i requisiti di ammissibilità previsti dall'avviso per tutta la durata della concessione;
- Custodire in sicurezza i documenti giustificativi di spesa dell'operazione ammessa a cofinanziamento, al fine di permettere in qualsiasi momento le verifiche in capo ai competenti organismi; tale custodia dovrà essere assicurata almeno fino a cinque anni dalla data di erogazione del saldo;
- Consentire ed agevolare i controlli e le ispezioni disposte dagli organismi deputati alla verifica ed al controllo ed inoltre fornire ogni opportuna informazione, mettendo a disposizione il personale, la documentazione tecnica e contabile, la strumentazione e quanto necessario;
- Rispettare gli obblighi in materia di informazione e pubblicità, anche in riferimento all'utilizzo del logo dell'Unione Europea, specificando il Fondo di finanziamento, la Misura/Sottomisura, secondo quanto previsto dalla vigente normativa europea;

- attivare prima dell'avvio degli interventi per i quali si richiedono i benefici o della presentazione della prima Domanda di Pagamento (DdP), un conto corrente dedicato intestato al soggetto beneficiario. Tale attivazione deve avvenire prima del rilascio della prima DdP. Su tale conto dovranno transitare tutte le risorse finanziarie necessarie per la completa realizzazione dell'investimento, sia di natura pubblica (contributo in conto capitale) che privata (mezzi propri o derivanti da linee di finanziamento bancario). Il conto corrente dedicato dovrà restare attivo per l'intera durata dell'investimento e fino alla completa erogazione dei relativi aiuti. Sullo stesso conto non potranno risultare operazioni non riferibili agli interventi ammessi all'aiuto pubblico. Le entrate del conto saranno costituite esclusivamente dal contributo pubblico erogato dall'OP AGEA, dai mezzi propri immessi dal beneficiario e/o dal finanziamento bancario; le uscite saranno costituite solo

dal pagamento delle spese sostenute per l'esecuzione degli interventi ammessi ai benefici. Tutte le spese che non risultano transitate sul conto corrente dedicato sono inammissibili al pagamento ;

- osservare le modalità di rendicontazione delle spese relative agli investimenti ammissibili al presente Intervento secondo quanto previsto dal provvedimento di concessione e da eventuali atti correlati;
- a comunicare al GAL PORTA LEVANTE SCARL eventuali variazioni del programma di investimenti approvato in conformità al successivo par. 21;
- non alienare e mantenere la destinazione d'uso dei beni oggetto di sostegno per almeno cinque anni a partire dalla data di erogazione del saldo. Per non alienabilità e mantenimento della destinazione d'uso dei beni oggetto di sostegno si intende l'obbligo da parte del beneficiario del sostegno a non cedere a terzi la proprietà, né a distogliere gli stessi dall'uso previsto. In caso di trasferimento della gestione dell'azienda, al fine di evitare la restituzione delle somme già percepite, il beneficiario deve rispettare quanto previsto al successivo par. 20;
- a non richiedere altri contributi pubblici per gli interventi oggetto di benefici;

Nel provvedimento di concessione del sostegno e in eventuali altri atti ad esso collegati, potranno essere individuati ulteriori impegni a carico dei beneficiari.

A seguito della concessione degli aiuti si procederà alla verifica dei suddetti impegni nel corso dei controlli amministrativi e in loco delle domande di pagamento, come previsto dal Reg. (UE) n. 809/2014. In caso di inadempienza, saranno applicate specifiche sanzioni che possono comportare riduzione graduale/esclusione/decadenza del sostegno. Il regime sanzionatorio che disciplina le tipologie di sanzioni correlate alle inadempienze sarà definito con apposito provvedimento amministrativo della Regione Puglia.

10. TIPOLOGIA DEGLI INVESTIMENTI E COSTI AMMISSIBILI

Le tipologie di intervento e i costi ammissibili sono stabiliti dalla scheda di Intervento 2.3 - SVILUPPO DI SERVIZI DI OSPITALITÀ PER RAFFORZARE L'OFFERTA TURISTICA (PICCOLA RICETTIVITÀ) del PAL 2014- 2020, in conformità alle norme stabilite dagli artt. 65 e 69 del Reg. UE n. 1303/2013 e dagli artt. 45 e 24 del Reg. UE n. 1305/2013.

Sono ammesse al finanziamento lo sviluppo e la creazione di strutture di piccola dimensione, quali: case vacanze, albergo diffuso, affittacamere, bed and breakfast. L'investimento può prevedere la riqualificazione e l'adeguamento di immobili, nonché l'acquisto di arredi e di attrezzature per lo svolgimento di attività ricettive di piccole dimensioni, non classificate come strutture alberghiere, di cui alla Legge Regionale n. 11 del 11 febbraio 1999 - agli artt. 41 e 46, e successive modifiche e integrazioni; le strutture di "Bed and Breakfast" condotte in forma imprenditoriale di cui alla L.R. 7 agosto 2013, n. 27 "Disciplina dell'attività ricettiva di Bed and Breakfast (B&B)" e le strutture di cui alla Legge regionale n. 17 del 2011 e Regolamento Regionale n. 6 del 2012"Regolamento attuativo dell'attività ricettiva di albergo diffuso".

Non sono ammissibili le attività di Bed and Breakfast (B&B) non esercitate sotto forma di impresa.

Sono ammissibili al sostegno le seguenti voci di spesa:

- Ristrutturazione ed ammodernamento di beni immobili per l'adeguamento agli standard di sostenibilità ambientale;
- Sistemazione della aree esterne che interessano l'attività;
- Acquisto di arredi e di attrezzature per lo svolgimento di attività ricettive di piccole dimensioni
- Acquisto o sviluppo di programmi informatici e acquisizione di brevetti, licenze, diritti d'autore, marchi commerciali, realizzazione di siti internet.
- Spese generali fino ad una percentuale massima del 12% dell'importo totale ammesso, come:
  - spese per la tenuta del c/c appositamente aperto e dedicato all'operazione;
  - onorari di tecnici agricoli, architetti, ingegneri e consulenti, compensi per consulenze in materia di sostenibilità ambientale ed economica, inclusi studi di fattibilità;
  - le spese per garanzie fideiussorie.

L'eleggibilità delle spese di cui sopra decorre dalla data di presentazione della DdS, ad eccezione di quelle propedeutiche alla presentazione della stessa purché sostenute e pagate successivamente alla data di pubblicazione del presente avviso sul BURP (progettazione, acquisizione, autorizzazioni, ecc.).

L'investimento deve essere completato entro 12 mesi dal momento dell'accettazione della concessione definitiva degli aiuti.

Tutte le spese sostenute dovranno essere attestate da idonei documenti giustificativi di spesa. Nel caso in cui, a consuntivo, il totale delle spese ammissibili sostenute risulti inferiore al contributo concesso, la misura del contributo verrà ridotta in misura corrispondente.

In sede di accertamento dello stato finale dei lavori, l'importo massimo delle spese generali sostenute è ricondotto alla percentuale indicata in base alla spesa effettivamente sostenuta e ritenuta ammissibile.

Per quanto non specificatamente indicato nel presente articolo, in merito all'ammissibilità e ai metodi di rendicontazione delle spese, si rimanda a quanto previsto nelle Linee guida sull'ammissibilità delle spese relative allo Sviluppo Rurale 2014 – 2020 e s.m.i. emanate dal MiPaaf sulla base dell'intesa sancita in Conferenza Stato Regioni nella seduta dell'11 febbraio 2016 e nel provvedimento di concessione degli aiuti.

10.1 IMPUTABILITÀ, PERTINENZA, CONGRUITÀ E RAGIONEVOLEZZA

Nell'ambito delle suddette tipologie di investimenti, le singole voci di spesa per risultare ammissibili dovranno:

- essere imputabili ad un'operazione finanziata, ossia vi deve essere una diretta relazione tra le spese sostenute, le operazioni svolte e gli obiettivi al cui raggiungimento l'Intervento concorre;
- essere pertinenti rispetto all'azione ammissibile e risultare conseguenza diretta dell'azione stessa;
- essere congrue rispetto all'azione ammessa e comportare costi commisurati alla dimensione del progetto;
- essere necessarie per attuare l'azione o l'operazione oggetto della sovvenzione;
- essere completamente tracciate attraverso specifico conto corrente dedicato intestato al beneficiario.

Per l'esecuzione di opere edili e affini, i prezzi unitari elencati nel computo metrico estimativo non potranno essere di importo superiore a quello riportato nel Listino Prezzi Opere Pubbliche della Regione Puglia in vigore alla data di pubblicazione del presente Avviso Pubblico.

Per gli interventi riguardanti acquisto e messa in opera di impianti fissi (elettrici, idrici, fognanti, etc.), macchine, attrezzature e arredi è prevista, per ciascun intervento preventivato, una procedura di selezione basata sul confronto tra almeno 3 preventivi di spesa, emessi da fornitori diversi e in concorrenza.

I preventivi, timbrati e firmati, devono essere confrontabili e devono riportare l'oggetto della fornitura e l'elenco analitico dei diversi componenti oggetto della fornitura complessiva con i relativi prezzi unitari. Il preventivo selezionato sarà quello ritenuto più idoneo, per parametri tecnico-economici e per costi/benefici.

Analogamente si dovrà procedere per quanto riguarda le spese afferenti agli onorari dei consulenti tecnici. In merito alla procedura di selezione dei consulenti tecnici si precisa che è necessario che nelle offerte vengano dettagliate le prestazioni professionali necessarie a partire dalla redazione del progetto e sino alla realizzazione dello stesso.

I richiedenti il sostegno devono eseguire le procedure di selezione dei consulenti tecnici preliminarmente al conferimento dell'incarico.

A tale scopo, è necessario fornire una breve relazione tecnico/economica illustrante la motivazione della scelta del preventivo ritenuto valido, a firma congiunta del richiedente e del tecnico incaricato e per la scelta del/i consulente/i tecnico/i, a sola firma del richiedente.

In ogni caso, i tre preventivi devono essere:

- indipendenti (forniti da tre fornitori differenti e in concorrenza);
- comparabili;
- competitivi rispetto ai prezzi di mercato.

Gli importi devono riflettere i prezzi praticati effettivamente sul mercato e non i prezzi di catalogo.

In nessun caso è consentita la revisione prezzi con riferimento agli importi unitari o complessivi proposti e successivamente approvati.

Per i beni e le attrezzature afferenti a impianti o processi innovativi e per i quali non sia possibile reperire tre differenti offerte comparabili tra loro, è necessario presentare una relazione tecnica illustrativa della scelta del bene e dei motivi di unicità del preventivo proposto. Stessa procedura

deve essere adottata per la realizzazione di opere e/o per l'acquisizione di servizi non compresi in prezziari.

Nel caso di opere edili, il computo metrico estimativo redatto in funzione dei costi unitari del precitato Listino Prezzi Opere Pubbliche della Regione Puglia, in vigore alla data di pubblicazione del presente Avviso Pubblico può comprendere anche la voce relativa agli imprevisti, la cui percentuale è definita dall'AdG del PSR Puglia 2014/2020 nella misura massima del 3% del costo complessivo ammissibile per le suddette opere.

10.2 LEGITTIMITÀ E TRASPARENZA DELLA SPESA

Ai fini della legittimità e della corretta contabilizzazione delle spese, sono ammissibili i costi effettivamente sostenuti dal beneficiario che siano identificabili e verificabili nell'ambito dei controlli amministrativi e in loco previsti dalla regolamentazione comunitaria.

Una spesa, per essere considerata ammissibile, oltre ad essere riferita ad operazioni individuate sulla base dei criteri di selezione del presente Intervento, deve essere eseguita nel rispetto della normativa comunitaria e nazionale applicabile all'operazione considerata. In conformità all'art. 66 del Reg. (UE) n. 1305/2013, è necessario che i beneficiari del contributo "adoperino un sistema contabile distinto o un apposito codice contabile per tutte le transazioni relative all'intervento" secondo le disposizioni in materia impartite dall'AdG del PSR Puglia 2014/2020.

Le spese ammissibili a contributo sono quelle effettivamente ed integralmente sostenute dal beneficiario finale e devono corrispondere a "pagamenti effettuati", comprovati da fatture e, ove ciò non sia possibile, da documenti contabili aventi forza probante equivalente.

Per documento contabile avente forza probante equivalente si intende, nei casi in cui le norme fiscali contabili non rendano pertinente l'emissione di fattura, ogni documento comprovante che la scrittura contabile rifletta fedelmente la realtà, in conformità alla normativa vigente in materia di contabilità.

Prima dell'avvio degli interventi ammessi ai benefici, dovrà essere attivato un conto corrente dedicato intestato al soggetto beneficiario, nel rispetto di quanto stabilito al par. 9 "Impegni e Obblighi".

10.3 LIMITAZIONI E SPESE NON AMMISSIBILI

Ai fini dell'ammissibilità al sostegno, gli investimenti, come previsto dal par. 8.1 del PSR 2014/2020, dovranno risultare conformi alle norme UE, nazionali e regionali: secondo quanto previsto all'art. 6 del Reg. (UE) n.1303/2013 "Conformità al diritto dell'UE e nazionale", le operazioni sostenute dai fondi SIE devono essere conformi al diritto applicabile dell'UE e nazionale relativo alla sua attuazione (il "diritto applicabile").

Non sono, in generale, ammissibili le spese che non rientrano nelle categorie previste nel presente Avviso Pubblico, le spese relative a lavori o attività iniziate prima della data di presentazione della DdS, le spese sostenute oltre il termine previsto per la rendicontazione o quietanzate successivamente alla scadenza dei termini previsti per la rendicontazione. Non sono ammissibili tutte le spese che non hanno attinenza o che hanno una funzionalità solo indiretta al Piano e/o riconducibili a normali attività di funzionamento dei beneficiari.

In generale non sono ammissibili al sostegno di cui al presente Intervento:

- gli investimenti di mera sostituzione ovvero il semplice cambiamento di un bene strumentale (attrezzatura, impianto) obsoleto con uno nuovo di analoga tecnologia costruttiva e funzionale;
- l'acquisto di beni e di materiale usato;
  - gli interventi realizzati e/o i beni e servizi acquistati in data antecedente alla presentazione della DdS, ad esclusione delle spese propedeutiche;
- i beni non durevoli, quali ad esempio i materiali di consumo a ciclo breve che non possono rispettare quanto stabilito all'art. 71 del Reg. CE 1303/2013 (beni con durata inferiore a 5 anni a partire dal pagamento finale al beneficiario, corrispondente alla data di erogazione del saldo).

In base all'art. 69, comma 3, del Reg. (UE) n. 1303/2013, si ricorda che "non sono ammissibili a contributo dei Fondi SIE", i seguenti costi:

- interessi passivi, ad eccezione di quelli relativi a sovvenzioni concesse sotto forma di abbuono d'interessi o di un bonifico sulla commissione di garanzia;
- l'acquisto di terreni non edificati e di terreni edificati per un importo superiore al 10% della spesa totale ammissibile dell'operazione considerata. Per i siti in stato di degrado e per quelli precedentemente adibiti a uso industriale che comprendono edifici, tale limite è aumentato al 15%. In casi eccezionali e debitamente giustificati, il limite può essere elevato al di sopra delle rispettive percentuali di cui sopra per operazioni a tutela dell'ambiente;
- imposta sul valore aggiunto (IVA) salvo nei casi in cui non sia recuperabile a norma della normativa nazionale sull'IVA.

11. AMMISSIBILITÀ ED ELEGGIBILITÀ DELLE SPESE, DOCUMENTI GIUSTIFICATIVI E MODALITÀ DI PAGAMENTO DELLE SPESE

Ai fini dell'ammissibilità delle spese il riferimento, in generale, è costituito dalle "Linee guida sull'ammissibilità delle spese relative allo Sviluppo Rurale e a interventi analoghi" del MiPAAF - Dipartimento delle Politiche Competitive, del Mondo Rurale e della Qualità – SVIRIS II vigenti alla data di pubblicazione dell'Avviso Pubblico e dei conseguenti provvedimenti di concessione dei benefici.

In tutti i casi, lo stato di avanzamento lavori finalizzato all'erogazione di acconto sul contributo concesso, nonché la contabilità finale degli stessi, finalizzata all'erogazione del saldo, devono essere supportati da documenti giustificativi di spesa.

I beneficiari degli aiuti devono produrre a giustificazione delle spese sostenute per l'esecuzione degli interventi:

- fatture quietanzate, munite delle lettere liberatorie delle ditte esecutrici o fornitrici di beni e servizi;

Per consentire la tracciabilità dei pagamenti connessi alla realizzazione degli interventi ammessi agli aiuti, i beneficiari degli stessi devono effettuare obbligatoriamente i pagamenti in favore delle ditte fornitrici di beni e/o servizi con le seguenti modalità:

a. **Bonifico o ricevuta bancaria (Riba)**. Il beneficiario deve produrre la ricevuta del bonifico, la Riba o altra documentazione equiparabile, con riferimento a ciascun documento di spesa rendicontato. Tale documentazione, rilasciata dall'istituto di credito, deve essere allegata al pertinente documento di spesa. Nel caso in cui il bonifico sia disposto tramite "home banking", il beneficiario del contributo è tenuto a produrre la stampa dell'operazione dalla quale risulti la data ed il numero della transazione eseguita, oltre alla descrizione della causale dell'operazione a cui la stessa fa riferimento, nonché la stampa dell'estratto conto riferito all'operazione o qualsiasi altro documento che dimostra l'avvenuta transazione.

b. **Assegno**. Tale modalità può essere accettata, purché l'assegno sia sempre emesso con la dicitura "non trasferibile" e il beneficiario produca l'estratto conto rilasciato dall'istituto di credito di appoggio riferito all'assegno con il quale è stato effettuato il pagamento. Nel caso di pagamenti effettuati con assegni circolari e/o bancari, è consigliabile richiedere di allegare copia della "traenza" del pertinente titolo rilasciata dall'istituto di credito.

c. **Carta di credito e/o bancomat**. Tale modalità, può essere accettata, purché il beneficiario produca l'estratto conto rilasciato dall'istituto di credito di appoggio riferito all'operazione con il quale è stato effettuato il pagamento. Non sono ammessi pagamenti tramite carte prepagate.

d. **Bollettino postale effettuato tramite conto corrente postale**. Tale modalità di pagamento deve essere documentata dalla copia della ricevuta del bollettino, unitamente all'estratto conto, in originale. Nello spazio della causale devono essere riportati i dati identificativi del documento di spesa di cui si dimostra il pagamento, quali: nome del destinatario del pagamento, numero e data della fattura pagata, tipo di pagamento (acconto o saldo).

e. **Vaglia postale**. Tale forma di pagamento può essere ammessa a condizione che sia effettuata tramite conto corrente postale e sia documentata dalla copia della ricevuta del vaglia postale e dall'estratto del conto corrente in originale. Nello spazio della causale devono essere riportati i dati identificativi del documento di spesa di cui si dimostra il pagamento, quali: nome del destinatario del pagamento, numero e data della fattura pagata, tipo di pagamento (acconto o saldo).

f. **MAV (bollettino di Pagamento Mediante Avviso)**. Tale forma è un servizio di pagamento effettuato mediante un bollettino che contiene le informazioni necessarie alla banca del creditore (banca assuntrice) e al creditore stesso per la riconciliazione del pagamento. Esso viene inviato al debitore, che lo utilizza per effettuare il pagamento presso la propria banca (banca esattrice).

g. **Pagamenti effettuati tramite il modello F24** relativo ai contributi previdenziali, ritenute fiscali e oneri sociali. In sede di rendicontazione, deve essere fornita copia del modello F24 con la ricevuta dell'Agenzia delle Entrate relativa al pagamento o alla accertata compensazione o il timbro dell'ente accettante il pagamento (Banca, Poste).

In nessun caso sono consentiti pagamenti in contanti e con mezzi di pagamento diversi da quelli sopra indicati.

Il Gal Porta a Levante istituirà un adeguato sistema (es. annullamento della fattura tramite timbratura, riconciliazione della fattura tramite attribuzione CUP o scritture equipollenti, tracciatura della fattura, ecc.) atto a prevenire che le fatture e/o documenti contabili equivalenti

possano, per errore o per dolo, essere presentate a rendicontazione sul medesimo o su altri Programmi, cofinanziati dall'Ue o da altri strumenti finanziari.

Tutti i pagamenti riguardanti la realizzazione degli interventi devono transitare su un apposito "conto corrente dedicato" intestato al Beneficiario), pena la non ammissibilità al sostegno delle stesse.

Per le spese propedeutiche (progettazione, acquisizione autorizzazioni, ecc.) alla presentazione della DdS, è consentito l'utilizzo di un conto corrente non dedicato, a condizione che lo stesso sia intestato al Beneficiario degli aiuti e che le operazioni siano perfettamente identificabili e riconducibili ai documenti giustificativi di spesa.

Sia gli emolumenti sia gli oneri fiscali e previdenziali devono essere pagati attraverso il "conto corrente dedicato".

12. TIPOLOGIA ED ENTITÀ DEL SOSTEGNO PUBBLICO

Le Risorse finanziarie complessivamente previste per il presente avviso sono di € 40.000,00 (qurantamila/00).

Per tutti gli interventi ammissibili al sostegno dell'Intervento 2.3 - **Sviluppo Di Servizi Di Ospitalità Per Rafforzare L'offerta Turistica (Piccola Ricettività)** l'aliquota contributiva, calcolata sulla spesa ammessa a finanziamento, è pari al **50%**

L'aiuto pubblico è concesso come contributo in conto capitale.

Il limite massimo ammissibile del sostegno (contributo pubblico) **non può essere superiore a 40.000,00 euro**.

Nel caso di ammissione a finanziamento di progetti di importo superiore a 80.000,00 euro, la spesa eccedente sarà a totale carico del beneficiario, il quale ha l'obbligo di realizzare l'intero progetto approvato i cui interventi saranno tutti oggetto di accertamenti finali.

L'aiuto finanziario previsto dal presente Avviso è concesso in regime "*de minimis*", in conformità al Regolamento UE n. 1407/2013, e non è cumulabile, per le stesse spese di investimento e per i medesimi titoli di spesa, con qualsiasi aiuto di Stato o con altri finanziamenti "*de minimis*".

13. MODALITÀ E TERMINI PER LA PRESENTAZIONE DELLE DOMANDE DI SOSTEGNO

I soggetti che intendono partecipare al presente Avviso Pubblico, preliminarmente alla compilazione della DdS, sono obbligati alla costituzione e/o all'aggiornamento del fascicolo aziendale, secondo le disposizioni dello stesso OP AGEA e le funzionalità disponibili nel portale SIAN e provvedere a delegare il tecnico incaricato all'accesso al proprio fascicolo aziendale e alla compilazione della domanda di sostegno mediante la compilazione del **Modello 1**, allegato al presente Avviso Pubblico.

Tutte le comunicazioni afferenti al presente Avviso Pubblico avverranno esclusivamente tramite PEC del richiedente/beneficiario come riportata nel fascicolo aziendale. Analogamente i richiedenti/beneficiari dovranno indirizzare le proprie comunicazioni al seguente indirizzo PEC del GAL: *galportaalevante@pec.it*

L'accesso al portale SIAN è consentito a seguito di richiesta di abilitazione, su specifica modulistica, da presentare alla Regione Puglia secondo il **Modello 2**.

I modelli 1 e 2 dovranno essere inviati sia al GAL (protocollo@galportaalevante.it) sia al funzionario regionale dott. Benedetto Palella (responsabile.utenze.sian@regione.puglia.it).

I predetti modelli potranno essere inviati fino al termine ultimo del 20° giorno successivo alla pubblicazione dell'avviso sul Bollettino Ufficiale della Regione Puglia, decorso tale termine la richiesta non sarà presa in carico. Le DdS devono essere compilate, stampate e rilasciate utilizzando le funzionalità disponibili sul portale SIAN. La DdS rilasciata nel portale SIAN deve essere firmata dal richiedente digitalmente oppure ai sensi dell'art. 38 del D.P.R. 445/2000. I termini iniziali di operatività del portale SIAN sono fissati al 5° giorno successivo dalla data di pubblicazione dell'avviso sul BURP mentre, il termine finale per la compilazione-stampa-rilascio delle DdS è fissato al 30° giorno successivo alla pubblicazione dell'avviso sul Bollettino Ufficiale della Regione Puglia (termine finale). Per quanto riguarda il termine per la presentazione delle domande di sostegno, si stabilisce una procedura a "bando aperto - stop and go" che consente la possibilità di presentare domande sino al completo utilizzo delle risorse finanziarie attribuite nell'ambito del presente bando.

Le domande di sostegno rilasciate nel portale SIAN e inviate in forma cartacea al GAL entro il termine di scadenza del bando (a tal fine non farà fede il timbro apposto sul plico dall'Ufficio Postale o dal Corriere accettante, ma esclusivamente il timbro con data e ora di ricezione al protocollo del GAL), saranno sottoposte alla verifica di ricevibilità, alla successiva istruttoria tecnico-amministrativa, all'attribuzione dei punteggi, in conformità a quanto stabilito dai criteri di selezione, con conseguente formulazione della graduatoria e l'ammissibilità al finanziamento.

A ogni scadenza periodica del bando, il GAL effettuerà il monitoraggio delle domande pervenute al fine d'individuare le risorse finanziarie ancora disponibili e valutare se proseguire l'apertura del bando per una ulteriore scadenza periodica o procedere alla chiusura dello stesso. A tale scopo, a ogni scadenza periodica, la presentazione delle domande sarà sospesa fino alla conclusione della fase istruttoria e alla pubblicazione della relativa graduatoria, a seguito della quale il GAL pubblicherà sul sito www.galportaalevante.it, apposito provvedimento di riapertura del nuovo periodo di presentazione.

Al raggiungimento del completo utilizzo delle risorse finanziarie previste per ciascuna azione, il GAL provvederà con specifico provvedimento, da adottarsi nel periodo di sospensione della presentazione delle domande, alla chiusura definitiva del bando, dandone comunicazione sul proprio sito internet www.galportaalevante.it. Eventuali domande di sostegno inviate successivamente alla data di scadenza periodica e durante il periodo di sospensione saranno ritenute irricevibili.

Entro il termine di operatività del portale SIAN, deve essere effettuato il rilascio della domanda di sostegno.

La prima scadenza periodica per la presentazione al GAL della DdS rilasciata nel portale SIAN, debitamente firmata in ogni sua parte ai sensi dell'art. 38 del DPR n. 445/2000, corredata di tutta la documentazione richiesta è fissata alle ore 12:00 del 30° giorno successivo alla pubblicazione dell'avviso sul BURP con una delle seguenti modalità:

- **Consegna a mano, presso gli uffici del Gal Porta a Levante sito in via Pisanelli, 2 San Cassiano (Le) piano primo;**

- **A mezzo posta, raccomandata con ricevuta di ritorno o corriere autorizzato, presso il seguente indirizzo Gal Porta a Levante sito in via Pisanelli, 2 - 73020- San Cassiano (Le) piano primo (a tal fine non farà fede il timbro apposto sul plico dall'Ufficio Postale o dal Corriere accettante, ma esclusivamente il timbro con data e ora di ricezione al protocollo del GAL).**

Si precisa che l'orario di apertura al pubblico degli uffici del GAL è : dal lunedì al venerdì dalle ore 10:00 alle ore 12:00 non saranno, pertanto, accettati plichi giunti o consegnati oltre detto orario.

Tutta la documentazione dovrà essere prodotta sia in forma cartacea sia su supporto informatico. In caso di eventuale difformità farà fede il documento informatico.

La domanda completa di tutta la documentazione richiesta dovrà, pena l'esclusione, essere racchiusa in un plico che dovrà riportare sul frontespizio la seguente dicitura:

PLICO CHIUSO - NON APRIRE
PSR PUGLIA 20414-2020 – Sottomisura 19.2
Partecipazione Avviso Pubblico SSL 2014-2020 GAL Porta a Levante s.c.ar.l.
***INTERVENTO 2.3* - SVILUPPO DI SERVIZI DI OSPITALITÀ PER RAFFORZARE L'OFFERTA TURISTICA (PICCOLA RICETTIVITÀ)**

Domanda presentata da ……., via ……., CAP ……., Comune …….
Telefono ……. – email ……. – PEC …….

La consegna potrà avvenire, pena l'esclusione, a mezzo postale (raccomandata A/R o pacco celere) o corriere autorizzato presso la sede del GAL entro la data di scadenza. A tal fine, **NON FARÀ FEDE** la data del timbro dell'ufficio postale o del corriere autorizzato accettante, apposta sul plico.

È prevista altresì la consegna a mano negli orari di apertura al pubblico degli uffici: dal lunedì al venerdì dalle ore 10:00 alle ore 12:00 al seguente indirizzo:

GAL Porta a Levante s.c.ar.l.
Via Pisanelli n. 2 - 73020 (CAP) – San Cassiano (LE)

A tal fine, farà fede la data del timbro di protocollo del GAL apposto sul plico.

Nel caso in cui il termine ultimo di presentazione della Domanda di Sostegno coincida con giorno festivo, lo stesso è fissato al giorno lavorativo successivo.

Il GAL non assume alcuna responsabilità per la mancanza di uno o più atti i quali, ancorché elencati, non dovessero risultare all'interno del plico presentato, determinando così l'irricevibilità della domanda di sostegno.

14. DOCUMENTAZIONE DA PRESENTARE IN ALLEGATO ALLA DOMANDA DI SOSTEGNO

La Domanda di Sostegno rilasciata sul portale SIAN, debitamente sottoscritta in ogni sua parte ai sensi dell'art. 38 del DPR n. 445/2000, deve essere corredata obbligatoriamente, della seguente documentazione, ove prevista:

DOCUMENTAZIONE DI CARATTERE GENERALE

1. copia di un documento di identità, da cui si evinca la firma e la sua validità e del codice fiscale del Legale Rappresentante dell'impresa proponente o del titolare nel caso di impresa individuale;

2. Attestazione di invio telematico;

3. Dichiarazione di atto notorio, resa ai sensi del D.P.R. n. 445 del 28 dicembre 2000, dei carichi pendenti;

4. DURC, in corso di validità in caso di imprese già operative;

5. Dichiarazione sostitutiva di atto di notorietà, resa ai sensi del D.P.R. n. 445 del 28 dicembre 2000, attestante la dimensione aziendale, di cui allegato;

6. Attestazione INPS del numero occupati o Libro Unico del Lavoro da cui si evince il numero di effettivi corrispondenti al numero di unità lavorative/anno (ULA) che durante tutto l'esercizio oggetto di rilevamento, hanno lavorato nell'impresa;

7. Bilancio riferito all'ultimo esercizio contabile approvato prima della sottoscrizione della DdS. Nel caso di imprese esonerate dalla tenuta della contabilità ordinaria e/o dalla redazione del bilancio, ultima Dichiarazione dei Redditi presentata; 7.a) Dichiarazione sostitutiva di atto di notorietà , resa ai sensi del D.P.R. n. 445 del 28 dicembre 2000 relativa ai requisiti, di cui all'Allegato;

8. autodichiarazione relativa agli impegni e agli obblighi del richiedente, di cui allegato;

9. dichiarazione resa ai sensi del D.P.R. n. 445 del 28 dicembre 2000, sugli aiuti de minimis ottenuti nel triennio antecedente alla data di presentazione della domanda e della situazione di compatibilità di cui all'Allegato;

10. certificato di vigenza in originale di data non anteriore a sei mesi rilasciato dalla CCIAA, dal quale si evince che l'impresa non è in stato di fallimento, concordato preventivo o amministrazione controllata, per le imprese già iscritte;

11. certificato di attribuzione della partita IVA da cui si evince il codice ATECO pertinente;

12. Certificato/i di disoccupazione rilasciato dal centro per l'impiego competente (solo nei casi previsti), del soggetto richiedente, ovvero in caso di società, dei soci che compongono la compagine societaria;

13. copia conforme dello statuto e dell'atto costitutivo e visura storica da cui si evinca l'elenco soci aggiornato alla data di presentazione della domanda in caso di richiesta da parte di società;

14. copia dell'atto con cui l'Organo amministrativo o l'Assemblea dei soci approvi il/i progetto/i di investimento e la/e relativa/e previsione/i di spesa, con l'autorizzazione al Legale Rappresentante a presentare la domanda di sostegno in caso di richiesta da parte di società;

Documentazione probante la disponibilità dell'immobile e il possesso dei titoli abilitativi

15. attestazione di sostenibilità economico finanziaria del Piano degli investimenti proposto, rilasciata da un istituto di credito nel caso di investimenti con importo di spesa richiesta superiore a 100.000,00 euro

16. copia del titolo attestante la disponibilità dell'immobile (proprietà e/o usufrutto e/o locazione regolarmente registrato ovvero dichiarazione di intenti del proprietario a concedere in affitto l'immobile in caso di ammissione al finanziamento) condotti dal richiedente. In caso di conduzione in affitto il contratto registrato deve avere una durata residua di almeno otto anni alla data di presentazione della domanda di sostegno. In caso di ammissione al finanziamento, la dichiarazione di intenti del proprietario concedente dovrà necessariamente tradursi in contratto di locazione registrato e potrà essere presentato al GAL entro il termine massimo di 30 giorni dalla pubblicazione della graduatoria provvisoria sul BURP e, comunque, prima del provvedimento di concessione definitiva. **Non sono ammessi ai benefici interventi su fabbricati condotti in comodato d'uso;**

17. autorizzazione ad effettuare gli investimenti previsti da parte, del comproprietario nel caso di comproprietà e/o del nudo proprietario in caso di usufrutto e/o del proprietario nel caso di affitto, qualora non già espressamente indicata nel contratto medesimo.

Documentazione relativa alla specifica attività del progetto proposto

18. progetto di recupero e riqualificazione degli immobili oggetto d'intervento a firma di tecnico abilitato con livello e qualità della progettazione esecutiva. Nell'eventualità si richiedano a finanziamento opere di demolizione e ricostruzione di parti di fabbricato è necessario che, gli elaborati grafici riportino, con adeguata simbologia, le corrispondenti opere edili in ciascuna sezione;

19. layout dell'intervento con informazioni tecnico-economiche sull'efficacia dell'intervento, redatto da un tecnico iscritto al proprio ordine professionale;

20. relazione tecnico descrittiva delle opere edili da realizzare redatta da un tecnico iscritto al proprio ordine professionale;

21. piano aziendale redatto secondo allegato, sia in formato elettronico che cartaceo, sottoscritto dal legale rappresentante dell'azienda richiedente e dal tecnico;

22. preventivi di spesa di tre ditte diverse in concorrenza, debitamente datati e sottoscritti, in caso di acquisto macchine, attrezzature e di realizzazione di impianti di cui al piano degli investimenti dell'Elaborato Tecnico Informatico (piano aziendale), nonché relazione tecnico/economica redatta e sottoscritta da un tecnico qualificato inerente la scelta dei fornitori così come specificato paragrafo 10.1; Preventivi per gli onorari dei consulenti tecnici, almeno tre (forniti su carta intestata, debitamente datati e firmati); Relazione giustificativa della scelta operata sui preventivi redatta e sottoscritta da tecnico abilitato e dal richiedente i benefici e per i consulenti tecnici solo dal richiedente.

23. Chek list di confronto e ragionevolezza dei costi come allegato;

24. computo metrico estimativo "a misura" relativo al programma degli investimenti proposti, redatto secondo l'elenco regionale dei prezzi delle opere pubbliche vigente alla data

di pubblicazione del presente avviso, nonché quadro riepilogativo degli stessi a firma di un tecnico progettista iscritto al proprio ordine professionale corredato dagli elaborati tecnici relativi alle opere in progetto;

25. certificato rilasciato dal competente ufficio tecnico comunale o dichiarazione di atto notorio di un tecnico abilitato con cui si attesti la localizzazione dell'immobile oggetto di intervento. Dichiarazione di un tecnico abilitato attestanti la cantierabilità degli interventi proposti e l'utilizzo di materiali tipici della tradizione locale;

26. Attestazione di Prestazione Energetica redatta da un tecnico abilitato e dichiarazione di impegno, resa ai sensi del DPR 445/00, a migliorare la classe energetica dell'immobile post investimento;

27. Dichiarazione, resa ai sensi del DPR 445/2000, del tecnico abilitato controfirmata dal titolare dell'intervento, attestante la percentuale di materie prime locali sul totale dell'investimento;

28. Titoli abilitativi per la realizzazione degli investimenti attraverso la presentazione della documentazione di seguito specificata:

- autorizzazioni, permessi di costruire, SCIA, DIA esecutiva, valutazioni ambientali, nullaosta, pareri, ecc., per gli interventi che ne richiedono la preventiva acquisizione in base alle vigenti normative in materia urbanistica, ambientale, paesaggistica, idrogeologica e dei beni culturali. Nel caso di presenza di titoli abilitativi corredati da elaborati grafici, questi devono essere integralmente allegati;

- in alternativa, dichiarazione del soggetto richiedente gli aiuti e del tecnico abilitato attestante l'assenza di vincoli di natura urbanistica, ambientale, paesaggistica, idrogeologica e dei beni culturali nel caso di realizzazione di interventi per i quali non è necessario acquisire specifici titoli abilitativi (es. acquisto macchine e attrezzature).

29. apposito elenco riepilogativo da allegare al plico unico contenente tutta la documentazione innanzi descritta e presentata a corredo della domanda di sostegno.

Il GAL si riserva di richiedere ulteriore documentazione qualora ritenuta necessaria al fine dell'istruttoria della domanda di sostegno.

Documentazione da presentare successivamente alla pubblicazione della graduatoria

Successivamente alla pubblicazione della graduatoria, i richiedenti in posizione utile ammissibili al finanziamento in ordine al punteggio attribuito e per le risorse disponibili, dovranno presentare la seguente documentazione, entro 30 giorni dalla pubblicazione della graduatoria provvisoria sul BURP, qualora non presentata in sede di domanda:

- contratto di disponibilità dell'immobile registrato;
- apertura p.iva e iscrizione in CCIAA, per le aziende non ancora costituite;
- casellario giudiziario in originale;
- dichiarazione sostitutiva di atto di notorietà con l'indicazione completa del beneficiario e dei familiari conviventi di maggiore età nel caso di ditta individuale; nel caso di società devono

essere indicate la denominazione e la sede della stessa, il numero del C.F. e P.IVA, nonché le generalità complete dei soggetti costituenti la medesima;

- titolo abilitativo alla realizzazione dell'intervento (SCIA, permesso a costruire, ecc…).

La mancata presentazione della documentazione integrativa comporta la decadenza della domanda.

15. CRITERI DI SELEZIONE

Ai fini dell'ammissibilità agli aiuti della tipologia di operazione, sono previsti i seguenti criteri di selezione:

N.	Criteri di selezione delle operazioni	Coefficiente (C) (0<C<1)	Peso (Ps)	Punteggio P=C*Ps
a)	Interventi ricadenti nelle zone del centro storico	C=1 Si C=0 No	25	
	Interventi ricadenti in altre zone dei territori costruiti	C=1 Si C=0 No	10	
	Interventi ricadenti zona agricola	C=1 Si C=0 No	10	
b)	Immediata cantierabilità (titoli, autorizzazioni concessioni già rilasciate alla presentazione della domanda)	C=1 Si C=0 No	15	
c)	Utilizzo di Materie prime locali (pietra, legno,…..) come descritto nel progetto (1)	C=1 Ottimo C=0,5 Buono C=0	15	
d)	Età del soggetto richiedente < 40 anni (2)	C=1 Si C=0 No	10	
e)	Presenza femminile del soggetto richiedente (3)	C=1 Si C=0 No	5	

f)	Soggetto disoccupato/inoccupato da almeno 6 mesi o società inattiva i cui componenti siano disoccupati da almeno un anno [4]	C=1 Si C=0 No	10	
g)	Interventi che garantiscono un miglioramento della prestazione energetica anche attraverso soluzioni tecnologiche innovative [5]	C=1 Ottimo C=0,5 Buono C=0	20	
		Totale	100	

[1] Il punteggio verrà assegnato secondo il criterio seguente: utilizzo di materie prime locali per almeno il 30% rispetto al totale delle materie impiegate = ottimo, utilizzo di materie prime locali per almeno il 15% e fino al 29% rispetto al totale delle materie impiegate = buono, utilizzo di materie prime locali per una quota inferiore al 15% rispetto al totale delle materie impiegate = 0.

[2] In caso di società di persone e cooperative, almeno i l 60% dei soci abbia età inferiore a 40 anni; in caso di società di capital i almeno i 2/3 del le quote siano detenute da soci di età inferiore o uguale ai 40 anni e l 'organo di amministrazione sia composto per almeno i 2/3 da soggetti di età inferiore ai 40 anni.

[3] In caso di società di persone e cooperative, almeno i l 60% dei soci sia donna; in caso di società di capitali almeno i 2/3 delle quote siano detenute da soci donne e l 'organo di amministrazione sia composto per almeno i 2/3 da donne.

[4] In caso di società neo costituite nelle quali almeno il 50% dei soci (del capitale sociale detenuto nel caso di società di capitali) in condizione di disoccupazione dimostrabile da più di un anno.

[5] Il punteggio verrà assegnato secondo il criterio seguente: implementazione di più di una classe energetica dell'immobile rispetto alla situazione ante investimento = ottimo, implementazione di una sola classe energetica dell'immobile rispetto alla situazione ante investimento = buono, nessuna implementazione di classe energetica=0.

La commissione assegna, a suo insindacabile giudizio, per ciascuno dei criteri un punteggio parziale compreso tra 0 (zero) e il massimo indicato in funzione della qualità, rispondenza, ricchezza, completezza, pertinenza e chiarezza documentale della soluzione proposta rispetto alle specifiche indicate nei criteri stessi.

La soglia minima di punteggio per l'ammissibilità dei progetti è di 30 punti. Il massimo punteggio attribuibile è di punti 100.

In caso di parità sarà data priorità agli interventi con costo totale minore.

La condizione dell'"età inferiore a 40 anni" deve essere posseduta alla data di pubblicazione dell'estratto del bando sul B.U.R.P.

16. ATTRIBUZIONE DEI PUNTEGGI, FORMULAZIONE E PUBBLICAZIONE DELLA GRADUATORIA

Il punteggio complessivo da attribuire a ciascuna DdS deriva dall'applicazione dei criteri di selezione riportati al precedente paragrafo 15 e in base allo stesso sarà formulata un'unica graduatoria.

La domanda di sostegno sarà selezionata ed inserita nella relativa graduatoria di merito esclusivamente nel caso in cui raggiunga un punteggio minimo pari a **30**.

In caso di *ex-aequo*, ovvero nei casi di parità di punteggio conseguito tra due o più operazioni, è data priorità agli interventi con costo totale minore.

Per i soggetti richiedenti che non saranno inseriti in graduatoria sarà data comunicazione a mezzo PEC.

La graduatoria provvisoria sarà approvata con apposito provvedimento del RUP del GAL Porta a Levante s.c.ar.l. e sarà pubblicato sul sito www.galportaalevante.it e BURP.

La pubblicazione sul BURP assume valore di comunicazione ai richiedenti gli aiuti, del punteggio conseguito e della relativa posizione in graduatoria, nonché di ulteriori adempimenti da parte degli stessi previsti nell'avviso.

Con il medesimo provvedimento saranno individuate - in relazione alla posizione assunta in graduatoria e alle risorse finanziarie attribuite al presente Avviso - le DdS ammissibili alla successiva fase di istruttoria tecnico-amministrativa ed invitati i titolari delle stesse a presentare con le modalità e nei termini che saranno indicate nello stesso provvedimento la ulteriore e pertinente documentazione prevista a corredo dell'istanza riportata par. 14.

17. ISTRUTTORIA TECNICO-AMMINISTRATIVA E CONCESSIONE DEGLI AIUTI

Le DdS ammesse all'istruttoria tecnico amministrativa saranno preliminarmente sottoposte alla verifica di ricevibilità, che riguarderà i seguenti aspetti:

- Rilascio della DdS nel portale SIAN entro il termine stabilito;
- Presentazione della copia della DdS, sottoscritta dal richiedente, e della relativa documentazione entro il termine stabilito;
- Modalità di invio della documentazione conforme a quelle previste dal bando;
- Completezza della documentazione secondo quanto previsto nel bando.

In caso di esito negativo della verifica di ricevibilità, si procede alla comunicazione di preavviso di rigetto, ai sensi dell'art. 10bis della L. 241/90, comunicando le motivazioni della irricevibilità a mezzo PEC. Contro tale atto, l'interessato può presentare osservazioni e memorie difensive, nei modi e nei termini indicati nel preavviso stesso.

Avverso il provvedimento di irricevibilità, invece, i richiedenti possono presentare ricorso secondo le modalità indicate al par. 19 del presente Avviso. Per le domande ricevibili si procederà all'espletamento dell'istruttoria tecnico amministrativa, per la verifica di ammissibilità, che comprende:

- Possesso dei requisiti di ammissibilità previsti dal bando(ivi compreso il raggiungimento del punteggio minimo). Il mancato possesso dei requisiti determina la non ammissibilità della domanda di sostegno, fatti salvi i casi di errore palese e la conseguente applicazione del soccorso istruttorio;
- L'ammissibilità degli interventi in coerenza con gli interventi ammissibili da bando e la loro fattibilità tecnica e sostenibilità economica, la verifica si conclude con la definizione degli interventi e delle spese ammissibili;

- L'attribuzione dei punteggi previsti dai criteri di selezione e delle relative priorità (ove esistenti). Il mancato raggiungimento del punteggio minimo determina la non ammissibilità della domanda di sostegno;

- La veridicità delle dichiarazioni e applicazioni dell'art 60 del Reg. (UE) 1306/2013. Il riscontro di dichiarazioni non veritiere e/o la manca soddisfazione di condizioni previste dal bando relativi a requisiti di ammissibilità determinano la non ammissibilità ai benefici. Se tali condizioni non sono legate alla domanda di sostegno, ma propedeutiche alla concessione del sostegno, determinano la non procedibilità al sostegno;

In generale sono previste le seguenti verifiche:

- corretta compilazione di tutti i documenti presentati (es. presenza di timbri e firme dove richiesti);
- validità tecnico-economica degli interventi proposti in relazione all'ordinamento produttivo aziendale e dalle superfici condotte;
- possesso dei requisiti soggettivi e oggettivi previsti dall' Avviso Pubblico;
- valutazione delle spese rispetto a quanto stabilito al paragrafo "Imputabilità, Pertinenza, Congruità e Ragionevolezza" del presente Avviso Pubblico;
- conformità della documentazione comprovante la sostenibilità finanziaria degli investimenti ed il possesso dei titoli abilitativi per la realizzazione degli stessi.

Complessivamente, le verifiche di ammissibilità possono avere esito positivo o negativo. In caso di esito positivo all'istanza è attribuito il punteggio determinato con conseguente collocazione nella graduatoria provvisoria. In caso di esito negativo, l'istanza è aggiudicata non ammissibile, previa comunicazione dei motivi ostativi, ex art. 10 bis. Con il preavviso di rigetto si comunicano, all'interessato per iscritto, i motivi ostativi dell'accoglimento dell'istanza presentata (a seguito delle verifiche di ammissibilità) cosi da consentire all'interessato di presentare memorie difensive e/o documenti ritenuti idonei a indirizzare l'iter decisionale del GAL verso un esito favorevole.

In caso di conferma dell'esito negativo, si procederà all'esclusione delle domande di sostegno dei benefici con apposito provvedimento avverso i quali i richiedenti potranno presentare ricorso previsto al paragrafo 19.

Qualora nello svolgimento di detta attività istruttoria si ravvisi la necessità di chiarimenti, il Responsabile del procedimento potrà avvalersi dell'istituto del "soccorso istruttorio", effettuando richiesta formale al soggetto candidato, che è tenuto a fornirli entro e non oltre il termine massimo di 10 giorni dal ricevimento della richiesta.

Il Gal provvede a pubblicare la graduatoria provvisoria sul BURP, entro i 30 giorni dalla pubblicazione della graduatoria sul BURP, i richiedenti, collocati in posizione utile al finanziamento dovranno presentare la documentazione prevista al perfezionamento dell'istruttoria, qualora non presentato in sede di domanda:

- contratto di disponibilità dell'immobile registrato;
- apertura p.iva e iscrizione in CCIAA per le aziende non ancora costituite;
- Casellario giudiziario;
- dichiarazione sostitutiva di atto di notorietà con l'indicazione completa del beneficiario e dei familiari conviventi di maggiore età nel caso di ditta individuale; nel caso di società devono essere indicate la denominazione e la sede della stessa, il numero del C.F. e P.IVA, nonché le generalità complete dei soggetti costituenti la medesima;
- titolo abilitativo alla realizzazione dell'intervento (SCIA, permesso a costruire, ecc…).

La mancata presentazione della documentazione integrativa comporta la decadenza della domanda.

La graduatoria diventa definitiva e funzionale alla concessione del sostegno a conclusione di tutte le verifiche previste e alla definizione dei relativi esiti. La graduatoria definitiva sarà pubblicata sul bollettino ufficiale.

Documentazione progettuale aggiuntiva a quella previste ai paragrafi precedenti del presente Avviso Pubblico, sarà richiesta qualora ritenuta necessaria al fine di valutare l'ammissibilità dell'operazione proposta a contributo.

La concessione degli aiuti sarà disposta con apposito provvedimento del RUP.

Il provvedimento di concessione degli aiuti sarà trasmesso al beneficiario finale. Nello stesso provvedimento sarà indicato il termine ultimo per il completamento dell' investimento.

Entro 15 giorni dalla comunicazione della concessione, il beneficiario dovrà far pervenire apposita comunicazione di accettazione del sostegno, secondo il modello allegato al provvedimento stesso, per via PEC all'indirizzo di posta elettronica certificata galportaalevante@pec.it o a mezzo raccomandata A/R (fa fede il timbro postale di arrivo) all'indirizzo del Gal o per consegna a mano. La mancata ricezione della comunicazione di accettazione equivale a rinuncia al sostegno concesso e il GAL procederà a scorrimento della graduatoria.

A seguito degli esiti dell'istruttoria tecnico-amministrativa e degli eventuali ricorsi il RUP valuterà la possibilità di procedere allo scorrimento della graduatoria provvisoria ammettendo, nel rispetto della stessa, ulteriori domande all'istruttoria tecnico-amministrativa.

La Commissione tecnica di Valutazione sarà nominata successivamente alla scadenza del termine di presentazione delle DdS.

Il punteggio complessivo da attribuire a ciascuna DdS deriva dall'applicazione dei criteri di selezione riportati al precedente paragrafo 15 e in base allo stesso sarà formulata un'unica graduatoria.

18. TIPOLOGIA E MODALITÀ DI EROGAZIONE DEL SOSTEGNO – PRESENTAZIONE DELLE DDP

I beneficiari dovranno compilare e rilasciare nel portale SIAN le DdP nel rispetto delle modalità e dei termini che saranno stabiliti nel provvedimento di concessione.

L'erogazione del sostegno pubblico concesso è effettuata dall'OP AGEA (Agenzia per le Erogazioni in Agricoltura).

L'aiuto pubblico è concesso come contributo in conto capitale e potranno essere presentate le seguenti tipologie di domande di pagamento.

DDP DELL'ANTICIPO

È possibile presentare una sola domanda di anticipazione nella misura massima del 50% dell'aiuto concesso.

La DdP deve essere presentata entro i termini e secondo le modalità stabiliti dal provvedimento di concessione degli aiuti e deve essere corredata da garanzia fideiussoria in originale (fideiussione bancaria o polizza assicurativa), pari al 100% dell'importo dell'anticipo richiesto.

La fideiussione bancaria o la polizza assicurativa deve essere rilasciata, rispettivamente, da Istituti di Credito o da Compagnie di assicurazione autorizzate dall'ex Ministero dell'Industria, del Commercio e dell'Artigianato ad esercitare le assicurazioni del Ramo cauzione, incluse nell'elenco dell'art.1, lettera "c" della legge 348 del 10/06/82, pubblicato sul sito internet www.isvap.it.

La Procedura di Garanzia Informatizzata (PGI) attivata sul portale SIAN, sulla base dei dati inseriti nella domanda di pagamento, rende disponibile automaticamente in formato PDF lo schema di garanzia personalizzato. Successivamente il soggetto garante (banca o compagnia di assicurazioni) completa lo schema di garanzia fornito dal sistema e la sottoscrive.

La fideiussione sarà svincolata da AGEA previa autorizzazione della Regione.

le imprese di assicurazione devono essere comprese nell'elenco autorizzato all'esercizio del ramo cauzioni, pubblicato sul sito internet www.isvap.it.

Ai fini dell'erogazione dell'anticipo il beneficiario dovrà presentare:

- copia cartacea della domanda di pagamento sottoscritta dal richiedente;
- polizza fidejussoria in originale (stipulata secondo le modalità definite nelle Circolari Agea n. 18 del 19 marzo 2008, n. 27 del 14 luglio 2010 e del PGI del 24 settembre 2010 e descritte nella specifica sezione del manuale procedure AGEA ver. 1.0 par. 4.6.2. pag. 38);
- certificato in originale della CCIAA di data non anteriore a sei mesi - dal quale si evinca che l'impresa non è in stato di fallimento, concordato preventivo o amministrazione controllata;
- dichiarazione sostitutiva di atto di notorietà con l'indicazione completa del beneficiario e dei familiari conviventi di maggiore età nel caso di ditta individuale; nel caso di società devono essere indicate la denominazione e la sede della stessa, il numero del C.F. e P.IVA, nonché le generalità complete dei soggetti costituenti la medesima.

DDP DI ACCONTO SU STATO DI AVANZAMENTO LAVORI (SAL)

È possibile presentare domande di pagamento (DdP) del sostegno corrispondenti ad interventi parzialmente eseguiti. Lo Stato Avanzamento Lavori (SAL) può essere richiesto massimo due volte. Il I° SAL dovrà rappresentare almeno il 30% del contributo richiesto e non potrà superare l'80% dell'importo del sostegno totale concesso.

Alla domanda di pagamento deve essere allegata la seguente documentazione:

a. copia cartacea della domanda di pagamento sottoscritta dal richiedente;

b. relazione tecnica illustrativa delle attività realizzate con riferimento alle spese sostenute e documentate nella domanda di pagamento del SAL, nel caso di realizzazione di materiali documentali, allegare copia dei suddetti (cartacea, ovvero digitale);

c. quadro economico delle spese ammesse a contributo ed indicazione delle spese e/o servizi sostenuti fino alla data della domanda di pagamento;

d. copia delle fatture o di altri documenti quietanzati aventi valore probatorio equipollente relativi alle spese sostenute. I documenti fiscali debbono recare il dettaglio delle attività svolte con specifico riferimento all'azione informativa finanziata 2.3 - SVILUPPO DI SERVIZI DI OSPITALITÀ PER RAFFORZARE L'OFFERTA TURISTICA (PICCOLA RICETTIVITÀ)- PAL 2014-2020 del GAL Porta a Levante scrl". Tutte le fatture originali e documenti fiscali originali devono essere annullati dagli uffici regionali con l'apposizione del timbro "spesa di euro _____ dichiarata per la concessione degli aiuti di cui al PSR Puglia 2014-2020, Azione 2/Intervento 2.3 PAL 2014-2020 del GAL Porta a Levante scarl";

e. dichiarazione sottoscritta e timbrata di quietanza liberatoria della ditta fornitrice, su carta intestata;

f. distinta dei bonifici eseguiti rilasciati dalla banca od istituto di credito. Nel caso in cui il bonifico fosse disposto tramite "home banking", il beneficiario del contributo è tenuto a produrre la stampa dell'operazione dalla quale risulti la data ed il numero della transazione eseguita, oltre alla descrizione della causale dell'operazione a cui la stessa fa riferimento;

g. copia degli assegni circolari e/o bancari, emessi sempre con la dicitura "non trasferibile", con annesso estratto conto rilasciato dall'istituto di credito di appoggio dal quale si evinca l'addebito relativo al pagamento effettuato;

h. copia dell'estratto del conto corrente dedicato da cui risulti l'addebito dei pagamenti effettuati;

i. contabilità analitica degli interventi realizzati e compresi nel SAL;

j. dichiarazione di regolarità contributiva (durc) in corso di validità;

k. certificato in originale della CCIAA di data non anteriore a sei mesi - dal quale si evinca che l'impresa non è in stato di fallimento, concordato preventivo o amministrazione controllata con dicitura antimafia;

l. copia degli elaborati grafici ove pertinenti;

m. elenco dei documenti presentati.

DDP DEL SALDO E ACCERTAMENTO DI REGOLARE ESECUZIONE DELLE OPERE

La domanda di pagamento del saldo dovrà essere effettuata quando risulteranno ultimati gli interventi ammessi a beneficio.

L'investimento si intenderà ultimato quando tutti gli interventi ammessi a beneficio risulteranno completati e le relative spese - giustificate da fatture fiscalmente in regola, debitamente registrate e quietanzate e corredate dalle relative dichiarazioni liberatorie da parte delle ditte fornitrici o da altri documenti aventi valore probatorio equivalente – saranno state completamente ed effettivamente pagate dal beneficiario degli aiuti, come risultante da estratto del conto corrente dedicato.

La domanda di pagamento del sostegno nella forma di saldo deve essere compilata rilasciata nel portale SIAN entro e non oltre 30 giorni dalla data stabilita per l'ultimazione degli interventi.

Per l'erogazione del saldo del contributo il beneficiario dovrà presentare la seguente documentazione: qualora non sia stata presentata in allegato alle precedenti domande di pagamento di acconto sul SAL o non più valida:

a. copia cartacea della domanda di pagamento sottoscritta dal richiedente;

b. relazione tecnica illustrativa delle attività realizzate con riferimento alle spese sostenute e documentate nella domanda di pagamento del Saldo;

c. contabilità finale analitica degli interventi realizzati;

d. copia delle fatture o di altri documenti quietanzati aventi valore probatorio equipollente relativi alle spese sostenute. I documenti fiscali debbono recare il dettaglio delle attività svolte con specifico riferimento all'azione informativa finanziata 2.3 - SVILUPPO DI SERVIZI DI OSPITALITÀ PER RAFFORZARE L'OFFERTA TURISTICA (PICCOLA RICETTIVITÀ)- PAL 2014-2020 del GAL Porta a Levante scarl". Tutte le fatture originali e documenti fiscali originali devono essere annullati dagli uffici regionali con l'apposizione del timbro "spesa di euro _____ dichiarata per la concessione degli aiuti di cui al PSR Puglia 2014-2020, Azione 2/Intervento 2.3 PAL 2014-2020 del GAL Porta a Levante scarl";

e. dichiarazione sottoscritta e timbrata di quietanza liberatoria della ditta fornitrice, su carta intestata;

f. distinta dei bonifici eseguiti rilasciati dalla banca od istituto di credito. Nel caso in cui il bonifico fosse disposto tramite "home banking", il beneficiario del contributo è tenuto a produrre la stampa dell'operazione dalla quale risulti la data ed il numero della transazione eseguita, oltre alla descrizione della causale dell'operazione a cui la stessa fa riferimento;

g. copia degli assegni circolari e/o bancari, emessi sempre con la dicitura "non trasferibile", con annesso estratto conto rilasciato dall'istituto di credito di appoggio dal quale si evinca l'addebito relativo al pagamento effettuato;

h. copia dell'estratto del conto corrente dedicato da cui risulti l'addebito dei pagamenti effettuati.

i. copia dei titoli abilitativi previsti per la realizzazione degli interventi (permesso di costruire, DIA, SCIA, autorizzazioni, pareri, etc.) ove variati rispetto a quanto presentato;

j. In caso di variante al progetto approvata dagli enti di competenza, è necessario presentare copia della variante approvata.;

k. dichiarazione di regolarità contributiva (durc) in corso di validità;

l. certificato in originale della CCIAA di data non anteriore a sei mesi - dal quale si evinca che l'impresa non è in stato di fallimento, concordato preventivo o amministrazione controllata;

m. copia degli elaborati grafici relativi agli immobili oggetto d'intervento con relativa destinazione d'uso, ove pertinente;

n. certificato di agibilità;

o. Attestazione Prestazione energetica dell'immobile oggetto dell'investimento;

p. copia elaborati, anche meccanografici, di contabilità generale e/o registri IVA riguardanti le spese da documentare con la firma dell'incaricato alla contabilità (titolare o professionista in caso di contabilità delegata);

q. layout finale della sede operativa;

r. copia autorizzazioni per l'esercizio dell'attività finanziata rilasciate dagli enti preposti;

s. elenco dei documenti presentati.

Tutti gli elaborati dovranno essere presentati al GAL anche su supporto informatico.

La liquidazione del saldo del contributo, è concessa soltanto dopo:

- la verifica del raggiungimento degli obiettivi indicati nel Business Plan presentato con la domanda di sostegno;
- a regolare esecuzione delle azioni previsti nel cronoprogramma;
- che sia stata data adeguata pubblicità al finanziamento pubblico, secondo gli obblighi riportati nell'Allegato III, Parte 1 punto 2 e Parte 2 punti 1 e 2 del Reg. di esecuzione (UE) n. 808/14.

Al fine di accertare il rispetto degli impegni previsti, la liquidazione del saldo del contributo, è concessa soltanto dopo l'accertamento in situ effettuato dal Gal con personale tecnico qualificato. Le risultanze di tale accertamento devono essere riportate su apposito verbale nel quale sarà accertata e determinata la spesa sostenuta in conformità a quanto stabilito nel provvedimento di concessione e il corrispondente importo totale di contributo pubblico, nonché l'importo da erogare a saldo, quale differenza tra il predetto importo totale e quello già percepito sotto forma di anticipo o SAL.

Il GAL potrà richiedere ogni altra documentazione necessaria al fine dell'istruttoria della domanda di pagamento.

I tecnici incaricati verificheranno anche sia stata data adeguata pubblicità al finanziamento pubblico, secondo gli obblighi riportati nell'Allegato III, Parte 1 punto 2 e Parte 2 punti 1 e 2 del Reg. di esecuzione (UE) n. 808/14.

19. RICORSI E RIESAMI

Avversi i provvedimenti amministrativi che saranno adottati con riferimento al presente Avviso, potrà essere inoltrato ricorso gerarchico al legale rappresentante del GAL Porta a Levante s.c.ar.l. – Via Pisanelli n. 2 – 73020 San Cassiano (LE) – PEC: galportaalevante@pec.it – entro e non oltre i 30 giorni dalla data di notifica della comunicazione degli esiti del procedimento.

Non è consentito il ricorso per omessa lettura della PEC qualora la notifica dell'atto avverso il quale si ricorre è avvenuta tramite questo strumento di comunicazione.

Avverso gli atti con rilevanza esterna emanati dall'Organismo Pagatore (AGEA) e della Regione Puglia possono essere presentati ricorsi giurisdizionali, con le modalità e nei tempi previsti dalla normativa di riferimento.

Il ricorso giurisdizionale va presentato all'Autorità Giudiziaria competente nel rispetto delle procedure e dei tempi stabiliti nell'ordinamento giuridico. La scelta dell'Autorità Giudiziaria competente va individuata dal beneficiario avendo riguardo all'oggetto del contendere.

Eventuali richieste di riesame, infine, devono essere presentate dal beneficiario direttamente all'ufficio che ha curato l'istruttoria tecnico amministrativa per la quale si chiede il riesame. La richiesta di riesame deve essere adeguatamente motivata e supportata da idonea documentazione ove pertinente.

20. TRASFERIMENTO DELL'AZIENDA E DEGLI IMPEGNI ASSUNTI, RECESSO/RINUNCIA DAGLI IMPEGNI

Il beneficiario del sostegno - qualora in fase di realizzazione degli interventi ammessi ai benefici, per motivi di forza maggiore, intenda trasferire la gestione dell'azienda ad altro soggetto - è tenuto congiuntamente al soggetto subentrante a presentare specifica istanza al GAL al fine di valutare e autorizzare il cambio di beneficiario. Pertanto, il subentro dovrà avvenire successivamente alla comunicazione da parte del GAL di ammissibilità al sostegno del subentrante, pena la revoca dei benefici e la restituzione del sostegno eventualmente erogato.

Cessione di azienda. Dopo la presentazione della domanda di sostegno al richiedente/beneficiario (cedente) può subentrare n altro soggetto (cessionario) a seguito di cessione di azienda come riferita all'art. 8 Reg. UE n. 809 del 2014; in tal caso, occorre prevedere che il cessionario produca apposita istanza al GAL (sottoscritta anche da cedente) con annessa dichiarazione di impegno a firma del cessionario a sottoscrivere le dichiarazioni, gli impegni, le autorizzazioni e gli obblighi già sottoscritti dal richiedente/beneficiario della domanda di sostegno. Il GAL verificherò, con riferimento al nuovo soggetto subentrante, la sussistenza dei requisiti di ammissibilità previsti dal bando e, in caso di concessione avvenuta, il mantenimento del punteggio assegnato al cedente. In caso di esito positivo, esprimerà parere favorevole al subentro e lo comunicherà alle parti, invitando l cessionario alla sottoscrizione della documentazione innanzi citata. Qualora, invece, si accerti il difetto dei requisiti, il GAL comunicherà al cessionario il rigetto della richiesta di subentro.
Per recesso dagli impegni assunti si intende la rinuncia volontaria al contributo.

L'istanza di rinuncia deve essere presentata dal beneficiario al GAL Porta a Levante scral al seguente indirizzo: GAL Porta a Levante s.c.ar.l. - Via Pisanelli n. 2 - 73020 (CAP) – San Cassiano (LE) – pec: galportaalevante@pec.it

Il recesso dagli impegni assunti, con riferimento al provvedimento di concessione degli aiuti, è possibile in qualsiasi momento del periodo d'impegno.

Il recesso per rinuncia volontaria comporta la decadenza totale dagli aiuti ed il recupero delle somme già erogate a valere sull'Intervento 2.3, con la maggiorazione prevista dalla normativa vigente e nel rispetto delle procedure stabilite dall'OP AGEA.

21. VARIANTI E PROROGHE, SANZIONI E REVOCHE

VARIANTI

Non sono ammissibili varianti del progetto d'investimento che comportino modifiche agli obiettivi, ai criteri di selezione ed ai requisiti che hanno reso l'iniziativa ammissibile a contributo tale da inficiarne la finanziabilità stessa, nello specifico modifiche tecniche sostanziali degli elementi che determinano l'attribuzione del punteggio al progetto approvato.

Non sono considerate varianti al progetto originario le modifiche di dettaglio o le soluzioni tecniche migliorative che non alterano i parametri/punteggi che hanno reso finanziabile l'iniziativa, e che comportino variazioni tra voci di spesa e/o attività previste dal piano finanziario del progetto entro il limite del 10% del costo di ogni voce di spesa, ove pertinente.

Fatti salvi l'importo totale di contributo pubblico concesso ed il rispetto dei tetti di spesa ammissibili su ogni singola voce, tali modifiche dovranno essere oggetto di preventiva comunicazione.

In ogni caso, ogni richiesta di revisione e/o variante del Progetto di investimento deve essere preventivamente richiesta al GAL. La richiesta deve essere corredata della necessaria documentazione tecnica dalla quale risultino le motivazioni a giustificazione delle modifiche da apportare al progetto approvato ed un quadro di comparazione che metta a confronto la situazione originaria con quella proposta in sede di variante. Verificata la coerenza con il PAL e il PSR, il GAL può concedere l'autorizzazione alle modifiche richieste a condizione che l'iniziativa progettuale conservi la sua funzionalità complessiva, che le attività mantengano una coerenza con gli obiettivi e le finalità della misura e che la loro articolazione mantenga invariata la finalità originaria del progetto. Le varianti ammesse non possono, in ogni caso, comportare un aumento del contributo concesso, così come determinato al momento dell'approvazione della domanda di sostegno.

PROROGA

Il termine di fine lavori può essere prorogato, a insindacabile discrezionalità del GAL, su esplicita richiesta del beneficiario e solo in casi eccezionali debitamente motivati, fatte salve le cause di forza maggiore previste e riconosciute dalla regolamentazione comunitaria. La richiesta di proroga dovrà pervenire al GAL prima della data di scadenza del termine di fine lavori concesso.

Entro 30 giorni dalla conclusione dei lavori e, in ogni caso, dal termine stabilito per l'ultimazione degli stessi, il beneficiario dovrà presentare al GAL la copia cartacea della domanda di pagamento

del saldo, unitamente alla documentazione cartacea richiesta, tramite servizio postale a mezzo Raccomandata A.R. o corriere autorizzato o a mano.

SANZIONI E REVOCHE

Nel caso in cui non venga rispettato il termine stabilito per la conclusione dei lavori, tenuto conto delle eventuali proroghe concesse, si procederà alla revoca del finanziamento concesso e al recupero delle somme eventualmente già erogate.

Nel caso in cui il beneficiario, pur avendo rispettato il termine per la conclusione dei lavori, abbia presentato la domanda di pagamento del saldo oltre il termine innanzi indicato, sarà applicata una riduzione dei benefici concessi in conformità a quanto stabilito dalla normativa comunitaria di riferimento.

Qualora a seguito dei controlli, a qualsiasi titolo ed in qualunque momento effettuati, sia che si tratti di controllo amministrativo sia che si tratti di controllo in loco, dovessero essere rilevate infrazioni e/o irregolarità e/o anomalie e/o difformità, gli aiuti saranno ridotti o revocati con il relativo recupero delle somme indebitamente percepite, secondo le procedure previste dal Reg. UE 1306/2013.

Il GAL procederà ad adottare, nei confronti del beneficiario, il conseguente provvedimento (atto di riduzione o revoca).

La revoca/decadenza totale o parziale del contributo può essere pronunciata a seguito delle risultanze di attività di controllo interne al procedimento amministrativo, cioè attività previste dalla regolamentazione comunitaria volte alla verifica del possesso dei requisiti per il pagamento degli aiuti (es. controlli amministrativi, controlli in loco, controllo degli impegni pluriennali, ecc.).

La revoca/decadenza totale o parziale del contributo può essere pronunciata a seguito della mancata osservanza degli impegni e degli obblighi previsti dal presente bando e suoi allegati, dalla normativa regionale, nazionale e comunitaria.

La revoca/decadenza totale o parziale del contributo può anche essere pronunciata a seguito delle risultanze di controlli effettuati da organi esterni, quali ad esempio Organi di Polizia, Carabinieri, Guardia di Finanza, ecc., al di fuori dei controlli previsti dalla regolamentazione comunitaria e quindi non rientranti nel procedimento amministrativo.

Le riduzioni ed esclusioni saranno applicate secondo quanto previsto dalla vigente normativa.

22. VERIFICABILITÀ E CONTROLLABILITÀ DELLE MISURE (VCM)

L'art. 62 del Reg. (UE) n. 1305/2013 stabilisce che gli Stati Membri garantiscano che tutte le misure di sviluppo rurale che intendono attuare siano verificabili e controllabili.

Tutti i criteri di ammissibilità, gli impegni e i criteri di selezione devono essere definiti in modo oggettivo tale da essere applicati senza possibilità di diverse interpretazioni. Inoltre il controllo del rispetto degli stessi deve essere certo e con un costo amministrativo sostenibile rispetto al contributo erogato.

I rischi rilevabili nell'implementazione della misura nel suo complesso sono riferibili alle categorie, come definite nella scheda predisposta dai Servizi della Commissione in merito all'art. 62 del Reg. (UE) n. 1305/2013 "Verificabilità e Controllabilità delle Misure".

Gli stessi rischi risultano rilevabili sulla base dell'esperienza pregressa nella gestione del PSR Puglia 2007-2013 per le misure analoghe, nonché sulla base delle risultanze dei precedenti audit comunitari.

In considerazione di quanto sopra riportato, la gestione della misura ha elementi di complessità, pertanto dovrà attuarsi con modalità pienamente rispondenti alle esigenze di controllo, nell'ipotesi di mettere in atto le misure di mitigazione dei rischi.

Ai fini degli adempimenti regolamentari l'Autorità di Gestione e l'OP AGEA utilizzano il Sistema Informativo VCM "Verificabilità e Controllabilità delle Misure" reso disponibile dalla Rete Rurale Nazionale, allo scopo di assicurare uniformità nell'esecuzione delle verifiche e valutare congiuntamente le modalità di esecuzione dei controlli e di corretta compilazione delle apposite check list, predisposte all'interno del Sistema stesso, che verranno messe a disposizione sia dei beneficiari che del personale che eseguirà i controlli.

Il rispetto degli impegni previsti dall'operazione, viene effettuato tramite controlli di tipo amministrativo sul 100% delle domande, attraverso il Sistema Informativo (S.I.) dell'Organismo Pagatore.

In aggiunta sono previsti Controlli in loco eseguiti ai sensi e con le modalità del Reg. (UE) n. 809/2014 di esecuzione del Reg. (UE) n. 1306/2013.

Per dare attuazione alle disposizioni regolamentari, preliminarmente all'attivazione della fase di presentazione delle DdS saranno espletate le procedure di Valutazione e Controllabilità previste dall'art.62 del Reg. 1305/2013 con il suddetto Sistema Informativo.

23. NORMATIVA SUGLI AIUTI DI STATO

Il sostegno a valere sul presente bando è concesso nel rispetto del regolamento di esenzione sull'applicazione del "*de minimis*" Reg. (UE) n. 1407/2013.

Al fine di verificare che le agevolazioni pubbliche siano concesse nel rispetto delle disposizioni previste dalla normativa comunitaria, specie al fine di evitare il cumulo dei benefici e, nel caso di aiuti de minimis, il superamento del massimale di aiuto concedibile imposto dall'Unione europea, il Ministero dello sviluppo economico, in attuazione dell'art. 14 della legge 115 del 2014, ha istituito, presso la Direzione generale per gli incentivi alle imprese del Ministero dello sviluppo economico, il "Registro nazionale degli aiuti di Stato" (RNA). Il Registro è concepito per consentire alle amministrazioni pubbliche titolari di misure di aiuto in favore delle imprese e ai soggetti, anche di natura privata, incaricati della gestione di tali aiuti, di effettuare i controlli amministrativi nella fase di concessione, attraverso il rilascio di apposite visure che recano l'elencazione dei benefici di cui il destinatario dell'aiuto abbia già goduto in qualunque settore negli ultimi esercizi.

24. DISPOSIZIONI GENERALI

Per tutto quanto non definito e specificato dettagliatamente nell'Avviso Pubblico, si rimanda a quanto previsto dal Reg. UE 1305/2013, dal PSR Puglia 2014-2020, dalla SSLTP del GAL Porta a Levante s.c.r.l. e del relativo PAL 2014/2020 e nelle Linee Guida sull'ammissibilità delle spese relative allo Sviluppo Rurale 2014-2020.

In ottemperanza alle normative comunitarie, nazionali e regionali vigenti i soggetti beneficiari destinatari di concessione degli aiuti del PSR Puglia 2014-2020 sono inoltre tenuti a:

- Collaborare con le competenti autorità per l'espletamento delle attività di istruttoria, controllo e monitoraggio delle DdS e DdP;
- Non produrre false dichiarazioni;
- Dare comunicazione per iscritto, al massimo entro 30 giorni dal verificarsi degli eventi, di eventuali variazioni della posizione del beneficiario e/o delle condizioni di ammissibilità previste dal presente Avviso Preliminare e dai successivi atti amministrativi correlati;
- Garantire il rispetto delle norme vigenti in materia regolarità dei lavoratori e l'applicazione dei Contratti Collettivi di Lavoro di categoria, nonché le norme di igiene e sicurezza del lavoro di cui al D. Lgs. n.81/2008. Inoltre devono rispettare quanto stabilito dalla Legge Regionale n.28/2006 "Disciplina in materia di contrasto al lavoro non regolare" e dal Regolamento Regionale attuativo n.31/2009 (in particolare quanto previsto al comma 1 e 2 dell'art.2).

In particolare, con riferimento al Regolamento Regionale n. 31 del 27/11/2009, si specifica che:

Articolo 2, comma 1

"è condizione essenziale per l'erogazione del beneficio economico l'applicazione integrale, da parte del beneficiario, del contratto collettivo nazionale per il settore di appartenenza e, se esistente, anche del contratto collettivo territoriale, che siano stati stipulati dalle organizzazioni sindacali dei lavoratori e dalle associazioni dei datori di lavoro comparativamente più rappresentative sul piano nazionale. Tale applicazione deve interessare tutti i lavoratori dipendenti dal beneficiario e deve aver luogo quanto meno per l'intero periodo nel quale si articola l'attività incentivata e sino all'approvazione della rendicontazione oppure per l'anno, solare o legale, al quale il beneficio si riferisce e in relazione al quale è accordato.

Il beneficio è in ogni momento revocabile, totalmente o parzialmente, da parte del concedente allorché la violazione della clausola che precede (d'ora in poi clausola sociale) da parte del beneficiario sia stata definitivamente accertata:

a. *dal soggetto concedente;*
b. *dagli uffici regionali;*
c. *dal giudice con sentenza;*
d. *a seguito di conciliazione giudiziale o stragiudiziale;*
e. *dalle pubbliche amministrazioni istituzionalmente competenti a vigilare sul rispetto della legislazione sul lavoro o che si siano impegnate a svolgere tale attività per conto della Regione.*

Il beneficio sarà revocato parzialmente, in misura pari alla percentuale di lavoratori ai quali non è stato applicato il contratto collettivo rispetto al totale dei lavoratori dipendenti dal datore di lavoro occupati nell'unità produttiva in cui è stato accertato l'inadempimento.

Il beneficio sarà revocato totalmente qualora l'inadempimento della clausola sociale riguardi un numero di lavoratori pari o superiore al 50% degli occupati dal datore di lavoro nell'unità produttiva in cui è stato accertato l'inadempimento, nonché in caso di recidiva in inadempimenti sanzionati con la revoca parziale.

In caso di recidiva di inadempimenti sanzionati con la revoca parziale, il datore di lavoro sarà anche escluso da qualsiasi ulteriore concessione di benefici per un periodo di 1 anno dal momento dell'adozione del secondo provvedimento.

Qualora l'inadempimento della clausola sociale riguardi un numero di lavoratori pari o superiore all'80% degli occupati dal datore di lavoro nell'unità produttiva in cui è stato accertato l'inadempimento, il soggetto concedente emetterà anche un provvedimento di esclusione da qualsiasi ulteriore concessione di benefici per un periodo di 2 anni dal momento in cui è stato accertato l'inadempimento.

In caso di revoca parziale, qualora alla data della revoca stessa le erogazioni siano ancora in corso, l'ammontare da recuperare può essere detratto a valere sull'erogazione ancora da effettuare.

Qualora le erogazioni ancora da effettuare risultino invece complessivamente di ammontare inferiore a quello da recuperare ovvero si sia già provveduto all'erogazione a saldo e il beneficiario non provveda all'esatta e completa restituzione nei termini fissati dal provvedimento di revoca, la Regione avvierà la procedura di recupero coattivo.

Analogamente si procederà nei casi di revoca totale, qualora il beneficiario non provveda all'esatta e completa restituzione nei termini concessi.

In casi di recupero delle somme erogate per effetto di revoca parziale o totale, ovvero di detrazione di parte delle stesse dalle erogazioni successive, le medesime somme saranno maggiorate degli interessi legali e rivalutate sulla base dell'indice ISTAT dei prezzi al consumo per le famiglie di operai e impiegati.

Articolo 2, comma 2

Sono esclusi dalla concessione del beneficio economico coloro nei cui confronti, al momento dell'emanazione del presente atto, risulti ancora efficace un provvedimento di esclusione da qualsiasi ulteriore concessione di benefici per violazione della clausola sociale di cui all'articolo 1 della legge regionale 26 ottobre 2006, n.28".

OBBLIGHI IN MATERIA DI INFORMAZIONE E PUBBLICITÀ

Tutte le azioni di informazione e di comunicazione, pena la non ammissibilità della relativa spesa, devono fare riferimento al sostegno del FEASR riportando: l'emblema dell'Unione, l'emblema nazionale e l'emblema regionale e il riferimento al sostegno da parte del PSR.

Durante l'esecuzione di un'operazione ammessa a contributo inoltre i beneficiari che dispongono di un sito web, debbono fornire sul sito una breve descrizione del progetto informativo, compresi finalità e risultati ed evidenziando il sostegno finanziario ricevuto dall'Unione.

Ogni beneficiario è tenuto a mantenere il materiale di informazione e pubblicità per almeno un periodo di cinque anni successivi al pagamento finale.

In caso di inadempienza e di inosservanza delle prescrizioni e dei richiami dell'ufficio preposto ai controlli in merito agli obblighi di cui sopra, il beneficiario è passibile di revoca dell'assegnazione dei contributi con recupero dei fondi già percepiti.

Le azioni informative e pubblicitarie devono essere realizzate in conformità a quanto riportato nell'Allegato III, Parte 1 punto 2 e Parte 2 punti 1 e 2 del Reg. di esecuzione (UE) n. 808/14 e dalle Linee guida approvate dalla Regione Puglia.

Le spese relative sono eleggibili a cofinanziamento nella misura stabilita per le spese generali dell'operazione considerata, in quanto parte integrante dell'operazione cofinanziata.

Nei casi previsti dalla legge n. 241/1990 e dalla normative comunitarie, nazionali e regionali vigenti è possibile adottare la disciplina del "soccorso istruttorio".

25. RELAZIONI CON IL PUBBLICO

Eventuali informazioni, chiarimenti e specificazioni in merito al presente Avviso Pubblico, potranno essere richieste al GAL Porta a Levante s.c.r.l. al seguente indirizzo di posta elettronica protocollo@galportaalevante.it – Tel0836 992972 - Fax 0836 1950316.

"Tutte le comunicazioni tra il GAL e il soggetto beneficiario successive alla presentazione della proposta avvengono attraverso PEC. La comunicazione si intende avvenuta nel momento in cui il gestore della PEC rende disponibile il documento informatico nella casella di posta elettronica del destinatario. A tale scopo il proponente dovrà dotarsi, se non ne è già in possesso, di una propria specifica casella. L'indirizzo PEC da utilizzare per il GAL è galportaalevante@pec.it".

I dati acquisiti nell'ambito del presente Avviso Pubblico saranno trattati nel rispetto della normativa vigente del Reg. (UE) n. 679/2016 (GDPR).

Ai sensi della Legge n. 241/1990 e s.m.i. il Responsabile Unico del Procedimento è il direttore del GAL.

26. INFORMATIVA E TRATTAMENTO DATI PERSONALI

I dati acquisiti dai beneficiari nelle diverse fasi procedurali vengono trattati nel rispetto della normativa vigente ed in particolare al Decreto Legislativo n 101/2018 "Disposizioni per l'adeguamento della normativa nazionale alle disposizioni del regolamento (UE) 2016/679 (GDPR) Codice in materia di protezione dei dati personali".

I dati richiesti saranno utilizzati esclusivamente per le finalità previste dal presente Avviso e saranno oggetto di trattamento svolto con o senza l'ausilio di strumenti informatici nel pieno rispetto della normativa sopra richiamata e improntato ai principi di correttezza, liceità, pertinenza, trasparenza, e tutelando la riservatezza e i diritti dei dichiaranti/richiedenti, ai sensi degli articoli 2 e 11 del Codice stesso.

Il Titolare del trattamento dei dati è il GAL Porta a Levante s.c.r.l.

Se i dati richiesti sono obbligatori, in caso di mancato conferimento degli stessi l'interessato non può godere del servizio/beneficio richiesto. Qualora il conferimento dei dati non risulti obbligatorio ai sensi di legge, la mancata produzione degli stessi comporta l'improcedibilità dell'istanza, il parziale accoglimento della stessa o l'impossibilità di beneficiare di tutti i servizi offerti dall'Amministrazione.

In relazione al presente trattamento il dichiarante può rivolgersi al responsabile del trattamento per far valere i suoi diritti così come previsto dall'art. 7 del d.lgs. 196/2003. Le modalità di esercizio dei diritti sono previste dall'art. 8 del citato decreto.

Modello 1
Sottomisura 19.2 –
GAL Porta a Levante
Intervento 2.3

OGGETTO:	**DELEGA E AUTORIZZAZIONE ACCESSO FASCICOLO AZIENDALE** **Compilazione, stampa e rilascio Domande di Sostegno e Domande di Pagamento PSR Puglia 2014/2020** **SOTTOMISURA 19.2 – P.A.L. GAL PORTA A LEVANTE - INTERVENTO 2.3 SVILUPPO DI SERVIZI DI OSPITALITA' PER RAFFORZARE L'OFFERTA TURISTICA (PICCOLA RICETTIVITA')**

Il/la sottoscritto/a _____

Nato/a a _____ il _____ , residente in _____

Via _____ n° _____ CAP _____

CF: _____ P.IVA : _____

CUAA: _____

□ Titolare di impresa individuale

□ Amministratore/Legale rappresentante della società_____

□ Altro (specificare)_____

INCARICA

Il/la Sig./Sig.ra_____

Nato/a a _____ il _____ , residente in _____

Via _____ n° _____ CAP _____

CF: _____

Iscritto/a al n° _____ dell'Albo/Collegio _____,

alla redazione del Progetto di interventi, ai sensi di quanto stabilito nell'Avviso Pubblico della Sottomisura 19.2 – P.A.L. GAL PORTA A LEVANTE – INTERVENTO 2.3

Inoltre, conferisce al medesimo la

DELEGA

alla compilazione, stampa e rilascio, sul portale SIAN, della domanda di Sostegno e delle Domande di Pagamento, autorizzando l'accesso al proprio fascicolo aziendale ed ai propri dati esclusivamente per gli usi consentiti e finalizzati alla presentazione della domanda di sostegno.

Consenso al trattamento dei dati personali

Modello 1
Sottomisura 19.2 –
GAL Porta a Levante
Intervento 2.3

Dichiara espressamente di dare il consenso al trattamento dei propri dati personali e alla trasmissione degli stessi agli Enti, per lo svolgimento delle relative finalità istituzionali e per attività informativa sul settore di competenza, ai fini di quanto previsto dal D. Lgs. n. 196/03.

_____lì _____

In fede

_____

Allegati:

- Documento di riconoscimento in corso di validità;
- Codice fiscale del richiedente.

Modello 2
Sottomisura 19.2 –
GAL Porta a Levante
Intervento 2.3

Alla Regione Puglia
Dipartimento Agricoltura, Sviluppo Rurale ed Ambientale
Responsabile utenze SIAN
Lungomare Nazario Sauro, 45
70121 B A R I

Oggetto: **PSR Puglia 2014-2020. Sottomisura 19.2 – P.A.L. GAL PORTA A LEVANTE – Intervento 2.3 – Sviluppo di servizi di ospitalità per rafforzare l'offerta turistica (Piccola ricettività)**
Richiesta Autorizzazione accesso al Portale SIAN e/o Abilitazione alla presentazione delle domande di sostegno.

Il/La sottoscritto/a _____
nato/a a _____ il _____, residente in _____
via _____ n° _____ - CAP _____
CF: _____
TEL. _____ FAX _____ Email: _____

CHIEDE

al responsabile delle utenze SIAN della Regione Puglia,

☐ **l'AUTORIZZAZIONE (1)** all'accesso al portale SIAN – Area riservata per la compilazione, stampa e rilascio delle domande.
☐ **l'ABILITAZIONE (2)** alla compilazione della domanda di aiuto relativa alla Sottomisura 19.2 – PAL GAL PORTA A LEVANTE – INTERVENTO 2.3

All'uopo fa dichiarazione di responsabilità sulle funzioni svolte sul portale sollevando l'Amministrazione da qualsiasi responsabilità riveniente dall'uso non conforme dei dati a cui ha accesso.

_____, lì _____

Allega alla presente: fotocopia di un documento di riconoscimento valido e del codice fiscale del tecnico incaricato e del richiedente l'aiuto.

Timbro e firma

_____

(1) La richiesta di autorizzazione deve essere inviata al funzionario regionale dott. Benedetto Palella (responsabile.utenze.sian@regione.puglia.it).
(2) La richiesta deve essere inviata a mezzo e-mail a: _____

Modello 2
Sottomisura 19.2 –
GAL Porta a Levante
Intervento 2.3

Elenco delle ditte da abilitare nel portale SIAN per la presentazione delle domande di sostegno per la Sottomisura 19.2 - P.A.L. GAL PORTA A LEVANTE – Intervento 2.3		
N.	**DITTE RICHIEDENTI L'AIUTO**	
	Cognome e nome	***C.U.A.A.***

Il Tecnico incaricato

_____
(Firma e timbro professionale del tecnico)







Unione Europea **Regione Puglia** **Repubblica Italiana**

Allegato E - Piano aziendale

GRUPPO DI AZIONE LOCALE

G.A.L. Porta a Levante s.c.a.r.l.

Sede legale/operativa: Via Pisanelli, 2 – 73020 San Cassiano (LE)
P.IVA 04279220752

Programma Sviluppo Rurale della Regione Puglia 2014-2020
Fondo F.E.A.S.R

Misura 19 – Sostegno allo sviluppo locale LEADER - (SLTP - sviluppo locale di tipo partecipativo) - (art. 35)

Sottomisura 19.2 – Sostegno all'esecuzione nell'ambito degli interventi della strategia
Intervento 2.3 - Sviluppo di servizi di ospitalità per rafforzare l'offerta turistica

Informazioni generali

Ragione sociale e forma giuridica						
impresa già costituita?		si		no		
codice ateco 2007						
Data di costituzione	*GG/MM/AAAA*		Data di inizio attività		*GG/MM/AAAA*	
Data scadenza società	*GG/MM/AAAA*					
P. IVA			N. iscrizione CCIAA			
Prov. Iscrizione CCIAA			Data di iscrizione CCIAA		*GG/MM/AAAA*	
Sede Legale	Indirizzo		Comune		Prov.	
Sede Operativa	Indirizzo		Comune		Prov.	
Contatti	Cell.		e-mail			
	Fax		Telefono			
			PEC			

Nominativo e funzione referente iniziativa	Cognome		Nome				
Indirizzo per comunicazioni	Indirizzo		Comune / Prov.			CAP	
Recapiti	Tel.			Fax			
	e-mail						
Tipologia Iniziativa	□ a. Nuova Unità Produttiva □ b. Ampliamento unità produttiva esistente						
Oggetto Iniziativa							
Tipo soggetto proponente	□ Microimpresa □ Piccola Impresa □ Media Impresa						

composizione della compagine societaria					
nome e cognome	codice fiscale	quota di partecipazione	età	donna	disoccupato/inoccupato da almeno sei mesi

Requisiti di accoglibilità della domanda di aiuto	
Il Soggetto Proponente è una Microimpresa, una Piccola Impresa o una Media impresa come specificate nell'allegato 1 del Reg.(UE) 702/2014	sì
l'iniziativa ricade nel territorio dei Comuni indicati all' art 3	sì
il progetto di investimento è coerente con i piani urbanistici dei Comuni e con le leggi e regolamenti regionali e nazionali	sì
il progetto edilizio di ristrutturazione garantisce un miglioramento della prestazione energetica rispetto ai livelli di prestazione energetica minimi	sì
Il Soggetto Proponente risulta essere nel pieno e nel libero esercizio dei propri diritti, non in liquidazione volontaria e non sottoposto a procedure concorsuali	sì

criteri di priorità della domanda di aiuto *(barrare la casella interessata)*			
a)	Interventi ricadenti nelle zone del centro storico	si	no
b)	Interventi ricadenti in altre zone dei territori costruiti	si	no
c)	Interventi ricadenti zona agricola	si	no
d)	Immediata cantierabilità	si	no
e)	Utilizzo di Materie prime locali (pietra, legno,.....)	si	no
f)	età inferiore ai quarant'anni	si	no
g)	Presenza femminile	si	no
h)	Soggetto disoccupato/inoccupato da almeno 6 mesi	si	no
i)	Interventi che garantiscono un miglioramento della prestazione energetica anche attraverso soluzioni tecnologiche innovative	si	no

Descrizione dell'iniziativa

Riportare una descrizione del soggetto proponente, dell'attività svolta e dell'oggetto relativo all'iniziativa proposta e gli aspetti che meglio la caratterizzano

Attività oggetto dell'iniziativa e obiettivi da raggiungere

Descrivere le attività oggetto dell'iniziativa proposta e gli obiettivi che si vogliono raggiungere

La cantierabilità

Riportare di seguito i requisiti relativi alla localizzazione necessari per il regolare svolgimento dell'iniziativa, specificando per ognuno se è già stato ottenuto ovvero i tempi per l'espletamento.
Per le spese in opere murarie fornire eventuali autorizzazioni ottenute o da richiedere.

Titolo di disponibilità dell'immobile: (proprietà, comodato, locazione, ecc)	Data atto gg/mm/aaaa	Data disponibilità effettiva gg/mm/aaaa

Descrizione del mercato - tipologie di clienti

Indicare i principali gruppi omogenei di clienti ai quali si pensa di vendere i propri prodotti/servizi, descrivendo:
– la tipologia di soggetti che li compongono;
– le esigenze che esprimono e il numero di clienti per ogni gruppo;
– l'area geografica di riferimento e l'area in cui si intende vendere i propri prodotti/servizi, specificando, se possibile, il numero di abitanti;
– le motivazioni alla base delle scelte effettuate.

I concorrenti

Analizzare le caratteristiche e i punti di forza che contraddistinguono i prodotti/servizi dei concorrenti, che operano nell'area geografica selezionata, indicando gli aspetti che li rendono più temibili per il successo della propria iniziativa.

Budget delle vendite

descrizione prodotti e servizi offerti	unità di misura	prezzo unitario di vendita	costo materie prime per unità realizzata	previsioni quantità vendute in un anno	totale ricavi	totale costi
totale costi e totale ricavi						

piano degli investimenti

	a	b	c	d	e
Tipo investimento	Bene investimento	Descrizione tecnica	Estremi documento	Fornitore/Professionista denominazione	Importo da realizzare
a.) Opere murarie e assimilate					
				Totale a)	€ -
b.) Infrastrutture specifiche aziendali					
				Totale b)	
c.) Macchinari, impianti e attrezzature varie					
				Totale c)	€ -
d.) Programmi informatici					
				Totale d)	-
e.) Trasferimenti di tecnologia mediante l'acquisto di di diritto di brevetto e licenze					
				Totale e)	
f.) Spese generali (max 12% dell'investimento)					
				Totale f)	€ -
				Totale complessivo	€ -

Conto economico

Voci	Ultimo Bilancio	Anno a regime
Fatturato netto		
Rimanenze finali pf/sl		
(Rimanenze iniziali pf/sl)		
Altri ricavi		0,00
valore della produzione	**0,00**	**0,00**
Costo per materie prime, sussidiarie, di consumo		
Costo per servizi		
Costo per godimento beni di terzi		
Variazione delle rimanenze materie prime, sussidiarie, di consumo		
Oneri diversi di gestione		
Costo per il personale		
margine operativo lordo	**0,00**	**0,00**
Ammortamenti		
Accantonamenti		
risultato operativo	**0,00**	**0,00**
Interessi attivi		
Interessi passivi		
Altri oneri e proventi (specificare)		
risultato lordo	**0,00**	**0,00**
Imposte		
risultato netto	**0,00**	**0,00**

Stato patrimoniale

Attività	Ultimo Bilancio Consuntivo	Anno a regime
Crediti vs soci per versamenti dovuti		
Immobilizzazioni immateriali nette		
Immobilizzazioni materiali nette		
Immobilizzazioni finanziarie		
Totale immobilizzazioni		
Rimanenze finali materie prime		
Rimanenze finali semilavorati		
Rimanenze finali prodotti finiti		
Totale magazzino		
Crediti vs clienti		
Credito IVA		
crediti non commerciali		
.....altri crediti (dettagliare).....		
Totale crediti		
Totale attività finanziarie che non costituiscono immobilizzazioni		
Banche attive		
Cassa		
...Altro (dettagliare).....		
Totale disponibilità liquide		
Totale attivo circolante		
Totale attivo		
Passività	**Ultimo Bilancio Consuntivo**	**Anno a regime**
Capitale sociale		
Apporto in c/futuri aumenti capitale sociale		
Riserve (specificare)		
Risultato esercizi precedenti		
Risultato esercizio		
.....altro (specificare).....		
Patrimonio netto		
TFR		
Fondo rischi e oneri		
Altri fondi (dettagliare)		
Totale fondi		
Debiti finanziari m/l termine (specificare)		
Totale debiti differiti		
Debiti iva		
Debiti vs. istituti previdenziali		
Debiti vs fornitori entro l'esercizio		
Debiti non commerciali		
Debiti vs fornitori per investimenti		
Debiti vs fornitori per costo del venduto		
Debiti vs fornitori entro l'esercizio		
Totale debiti vs fornitori		
Banche c/c		
Banche altro (specificare)		
Totale banche a breve		
Totale debiti		
Totale passivo		**-**

Quadro delle fonti

IMPIEGHI		FONTI	
Investimento totale		contributo	
Iva		mezzipropri	
		mezzi di terzi	
TOTALE	€ -	TOTALE	€ -

data _____

Timbro e firma del legale rappresentante

_____

Sottoscrivere il presente piano aziendale con le modalità previste dall'art. 38, comma 3, del D.P.R. n. 445 del 28 dicembre 2000

AUTOVALUTAZIONE DELLA DOMANDA
COMPILARE IL PUNTEGGIO

N.	Criteri di selezione delle operazioni	Coefficiente (C) (0<C<1)	Peso (Ps)	Punteggio P=C*Ps
a)	Interventi ricadenti nelle zone del centro storico	C=1 Si C=0 No	25	
	Interventi ricadenti in altre zone dei territori costruiti	C=1 Si C=0 No	10	
	Interventi ricadenti zona agricola	C=1 Si C=0 No	10	
b)	Immediata cantierabilità (titoli,	C=1 Si	15	
c)	Utilizzo di Materie prime locali (pietra, legno,.....) come descritto nel progetto (1)	C=1 Ottimo C=0,5 Buono C=0	15	
d)	Età del soggetto richiedente < 40 anni (2)	C=1 Si C=0 No	10	
e)	Presenza femminile del soggetto richiedente (3)	C=1 Si C=0 No	5	
f)	Soggetto disoccupato/inoccupato da almeno 6 mesi o società inattiva i cui componenti siano disoccupati da almeno un anno (4)	C=1 Si C=0 No	10	
g)	Interventi che garantiscono un miglioramento della prestazione energetica anche attraverso soluzioni tecnologiche innovative (5)	C=1 Ottimo C=0,5 Buono C=0	20	

(1) Il punteggio verrà assegnato secondo il criterio seguente: utilizzo di materie prime locali per almeno il 30% rispetto al totale delle materie impiegate = ottimo, utilizzo di materie prime locali per almeno il 15% e fino al 29% rispetto al totale delle materie impiegate = buono, utilizzo di materie prime locali per una quota inferiore al 15% rispetto al totale delle materie impiegate = 0.

(2) In caso di società di persone e cooperative, almeno i l 60% dei soci abbia età inferiore a 40 anni; in caso di società di capital i almeno i 2/3 del le quote siano detenute da soci di età inferiore o uguale ai 40 anni e l 'organo di amministrazione sia composto per almeno i 2/3 da soggetti di età inferiore ai 40 anni.

(3) In caso di società di persone e cooperative, almeno i l 60% dei soci sia donna; in caso di società di capitali almeno i 2/3 delle quote siano detenute da soci donne e l 'organo di amministrazione sia composto per almeno i 2/3 da donne.
(4) In caso di società neo costituite nelle quali almeno il 50% dei soci (del capitale sociale detenuto nel caso di società di capitali) in condizione di disoccupazione dimostrabile da più di un anno.

(5) Il punteggio verrà assegnato secondo il criterio seguente: implementazione di più di una classe energetica dell'immobile rispetto alla situazione ante investimento = ottimo, implementazione di una sola classe energetica dell'immobile rispetto alla situazione ante investimento = buono, nessuna implementazione di classe energetica=0.

Protocollo	VERIFICA DELLA RAGIONEVOLEZZA DEI COSTI REG. (UE) n.1305/2013 del Parlamento europeo e del Consiglio del 17/12/2013 REG. (UE) n. 809/2014 della Commissione del 17/07/2014
	Domanda

CHECK LIST VALUTAZIONE DELLA RAGIONEVOLEZZA DEI COSTI DI LAVORI, SERVIZI E FORNITURE

-

per i costi di cui all'articolo 67, paragrafo 1, lettera a), del regolamento (UE) n. 1303/2013, esclusi contributi in natura e ammortamenti, una verifica della ragionevolezza dei costi dichiarati. I costi sono valutati con un sistema di valutazione adeguato, quale ad esempio il ricorso a costi di riferimento, il raffronto di diverse offerte oppure l'esame di un comitato di valutazione

DATI IDENTIFICATIVI DEL RICHIEDENTE

CUAA (CODICE FISCALE) PARTITA IVA

DATI IDENTIFICATIVI DELL'INVESTIMENTO

AZIONE : **2 Ospitalità, accoglienza e servizi per rafforzare l'offerta turistica enogastronomica sostenibile**

INTERVENTO : **2.3 Sviluppo di servizi di ospitalità per rafforzare l'offerta turistica (piccola ricettività)**

Tipologia intervento:

Intervento:

Sottointervento:

Voci di spesa:

L'ammissibilità dei costi dell'operazione è stata verificata mediante :

b - Confronto tra preventivi

☐ b1 - Confronto tra almeno tre preventivi in concorrenza

☐ b2 - Confronto di preventivi - Deroga per beni e attrezzature afferenti impianti o processi innovativi per i quali non è possibile reperire tre differenti offerte comparabili;

☐ b3 - Confronto di preventivi - Deroga per progetti complessi per i quali non è utilizzabile il confronto tra diverse offerte (macchinari, attrezzature o impianti specialistici);

RIFERIMENTI OFFERTA

OFFERTA n. 1 - DENOMINAZIONE DITTA

P.IVA - Codice Fiscale

OFFERTA n. **Del**

RIFERIMENTI OFFERTA

OFFERTA n. 2 - DENOMINAZIONE DITTA

P.IVA - Codice Fiscale

OFFERTA n. **Del**

RIFERIMENTI OFFERTA

OFFERTA n. 3 - DENOMINAZIONE DITTA

P.IVA - Codice Fiscale

OFFERTA n. **Del**

RIFERIMENTI OFFERTA

OFFERTA n. 3 - DENOMINAZIONE DITTA

P.IVA - Codice Fiscale

OFFERTA n. **Del**

CONFRONTABILITA' DELLE OFFERTE		
	descrizione beni/servizi confrontabile	
OFFERTA n. 1	si	no
OFFERTA n. 2	si	no
OFFERTA n. 3	si	no
OFFERTA n. 4	si	no

NB: le offerte non confrontabili devono essere escluse dai successivi controlli, ma devono restare almeno tre offerte da valutare

CONTROLLO DELLA INDIPENDENZA E DELLA CONCORRENZIALITA' DELLE OFFERTE		
	PARTITA IVA / CODICE FISCALE differente	
OFFERTA n. 1	si	no
OFFERTA n. 2	si	no
OFFERTA n. 3	si	no
OFFERTA n. 4	si	no
	Indirizzo SEDE LEGALE differente	
OFFERTA n. 1	si	no
OFFERTA n. 2	si	no
OFFERTA n. 3	si	no
OFFERTA n. 4	si	no
	Numero di TELEFONO differente	
OFFERTA n. 1	si	no
OFFERTA n. 2	si	no
OFFERTA n. 3	si	no
OFFERTA n. 4	si	no
	Numero di FAX differente	
OFFERTA n. 1	si	no
OFFERTA n. 2	si	no
OFFERTA n. 3	si	no
OFFERTA n. 4	si	no
	E-MAIL / PEC differente	
OFFERTA n. 1	si	no
OFFERTA n. 2	si	no
OFFERTA n. 3	si	no
OFFERTA n. 4	si	no
	Layout offerta differente	
OFFERTA n. 1	si	no
OFFERTA n. 2	si	no
OFFERTA n. 3	si	no
OFFERTA n. 4	si	no

Se uno o più elementi sopra considerati sono risultati (tra due o più offerte) coincidenti, si procede alla verifica che le offerte siano indipendenti mediante analisi delle visure camerali degli intestatari delle offerte

CONTROLLO VISURE CAMERALI

	differente	
DENOMINAZIONE	si	no
DATA DI ISCRIZIONE	si	no
CODICE ATECO	si	no
TITOLARI DI CARICHE O QUALIFICHE	si	no
SOCI	si	no
ALTRO (descrivere)	si	no

ESITO DEL CONTROLLO DELLA INDIPENDENZA E DELLA CONCORRENZIALITA' DELLE OFFERTE

OFFERTA n. 1	positivo	negativo
OFFERTA n. 2	positivo	negativo
OFFERTA n. 3	positivo	negativo
OFFERTA n. 4	positivo	negativo

VALUTAZIONE OFFERTE (ragionevolezza dei costi)

Sulla base delle informazioni sopra riportate, si procede alla comparazione delle sole offerte con esito positivo prendendo in considerazione il prezzo complessivo di tutti i singoli beni descritti. Sulla base del raffronto dei preventivi sopraelencati , ai sensi dell'art. 48, par. 2, lettera e) del Reg. (UE) N. 809/2014, l'offerta n. _____ è valutata congrua ai fini dell'ammissibilità agli aiuti del PSR in quanto risulta essere la più bassa oppure in quanto economicamente più vantaggiosa, oppure risulta essere la sola rispondente alle caratteristiche specifiche del bene o dell'attrezzatura afferenti ad impianti o processi innovativi per i quali non è possibile reperire tre differenti offerte comparabili, oppure risulta essere la sola rispondente alle caratteristiche specifiche del bene o dell'attrezzatura afferenti progetti complessi per i quali non è utilizzabile il confronto tra diverse offerte (macchinari, attrezzature o impianti specialistici);

più bassa		
economicamente più vantaggiosa	si	in base al prezzo ed ad almeno uno dei seguenti ulteriori criteri :

- o *Completezza caratteristiche funzionali*
- o *Capacità di lavoro*
- o *Tempi di consegna*
- o *Caratteristiche riferite a consumo energetico o a rispetto ambiente*
- o *Assistenza tecnica*
- o *Altro*

rispondente alle caratteristiche specifiche del bene o dell'attrezzatura afferenti ad impianti o processi	SI		Presenza della relazione tecnico/economica redatta e	SI		NO	
rispondente alle caratteristiche specifiche del bene o dell'attrezzatura afferenti progetti complessi per i	SI		Presenza della relazione tecnico/economica redatta e	SI		NO	

	PARTITA IVA / CODICE FISCALE	Importo preventivo		Offerta approvata			
		Imponibile	**IVA**				
OFFERTA n. 1				SI		NO	
OFFERTA n. 2				SI		NO	
OFFERTA n. 3				SI		NO	
OFFERTA n. 4				SI		NO	

SOTTOSCRIZIONE DELLA CHECK-LIST DI CONTROLLO DELLA RAGIONEVOLEZZA DEI COSTI

Legale Rappresentante

Codice fiscale

data

Firma

ATTESTAZIONE BANCARIA SULLA SOSTENIBILITÀ FINAZIARIA DELL'INVESTIMENTO

Su carta intestata dell'istituto bancario

OGGETTO : Regione Puglia - Programma di Sviluppo Rurale 2014/2020 - Bando pubblicato sul BURP n. ___/20__ : Intervento 2.3 - Sviluppo di servizi di ospitalità per rafforzare l'offerta turistica (Piccola Ricettività)
Attestazione Bancaria sulla sostenibilità finanziaria investimenti proposti dalla impresa/società "_____(Indicare la ragione sociale)_____".

La Banca "_____(Indicare la Banca attestante)_____"

VISTA

la scheda informativa aziendale sottoscritta dal legale rappresentante dell'impresa/società "___(Indicare la ragione sociale) " con sede legale nel Comune di _____ Provincia _____ Indirizzo _____ Partita IVA _____, iscritta alla CCIAA di _____ , che intende presentare domanda di aiuto ai sensi della Misura_____ del Programma di Sviluppo Rurale 2014 – 2020 Azione/i _____ per la realizzazione di interventi aziendali con un volume di investimento pari ad €. _____[1] , nell'ambito del su indicato Intervento

CONSIDERATA

l'attuale situazione patrimoniale, finanziaria ed economica della suddetta impresa /società,

ESPRIME

parere favorevole rispetto alla sostenibilità finanziaria dell'investimento proposto di €_____, per il quale si intende presentare domanda di aiuto.

Alla presente attestazione si allega copia della scheda informativa aziendale.

Si evidenzia che il presente parere non vincola la Banca all'assunzione di una specifica delibera di finanziamento e non risulta eseguita alcuna istruttoria interna di fido. Si evidenzia, inoltre, il carattere riservato della presente attestazione che viene rilasciata dietro richiesta dell'impresa, escludendo qualsiasi responsabilità e garanzia da parte della Banca.

Data

Timbro della Banca e firma

[1] Se la domanda di aiuto si riferisce a più interventi, il volume di investimento da indicare deve essere quello risultante dalla sommatoria degli investimenti previsti per singola azione.

DICHIARAZIONE SOSTITUTIVA DELL'ATTO DI NOTORIETA'
(Art. 47 D.P.R. 28 dicembre 2000 n. 445)

Il/La sottoscritto/a _____ nato/a a _____ (provincia di _____) il_____, residente a _____ (provincia di _____) in via_____ n._____

consapevole delle sanzioni penali nel caso di dichiarazioni mendaci, di formazione o uso di atti falsi, richiamate nell'articolo 76 del D.P.R. 28 dicembre 2000, n. 445 e a conoscenza del fatto che saranno effettuati controlli anche a campione sulla veridicità delle dichiarazioni rese;
In qualità di (*barrare la casella di interesse*):

☐ Titolare dell'impresa individuale;

☐ Rappresentante legale

della ditta _____ con sede legale _____ (prov. _____)

Via/P.zza _____ n. _____ CAP _____

P. IVA/Codice Fiscale _____ PEC _____

DICHIARA

ai sensi del d.lgs n. 159/2011 di avere i seguenti familiari conviventi di maggiore età:

RAPPORTO DI PARENTELA	CODICE FISCALE	COGNOME	NOME	DATA NASCITA	LUOGO NASCITA	LUOGO DI RESIDENZA

Informativa trattamento dati personali
Ai sensi e per gli effetti degli artt. 13 e 14 del Reg. (UE) 2016/679 (Regolamento Generale sulla Protezione dei Dati), dichiaro di essere informato che i dati personali raccolti saranno trattati anche con strumenti informatici, esclusivamente nell'ambito del procedimento per il quale le dichiarazioni vengono rese e che il trattamento sarà svolto nel rispetto dei diritti e delle libertà fondamentali delle persone fisiche. L'interessato è informato altresì di avere il diritto di accesso ai dati personali e di ottenere le informazioni previste ai sensi dell'art. 15 del reg. (UE) 2016/679.

Luogo e data, _____

Timbro e firma

Ai sensi e per gli effetti dell'art. 38, D.P.R. 445 del 28/12/2000 e ss.mm.ii., si allega copia del documento di riconoscimento del dichiarante, in corso di validità.

DICHIARAZIONE SOSTITUTIVA DELL'ATTO DI NOTORIETA'- **Iscrizione Camera di Commercio**
(Art. 47 D.P.R. 28 dicembre 2000 n. 445)

Il/La sottoscritto/a _____ nato/a a _____ (provincia di _____) il_____, residente a _____ (provincia di _____) in via_____ n._____

consapevole delle sanzioni penali nel caso di dichiarazioni mendaci, di formazione o uso di atti falsi, richiamate nell'articolo 76 del D.P.R. 28 dicembre 2000, n. 445 e a conoscenza del fatto che saranno effettuati controlli anche a campione sulla veridicità delle dichiarazioni rese;
in qualità di rappresentante legale/titolare della Società/ditta/costituenda impresa _____ _____ che la stessa è regolarmente iscritta (nei casi di imprese operative) nel Registro delle Imprese istituito presso la Camera di Commercio, Industria, Artigianato e Agricoltura di _____come segue:

Dati identificativi della Società:

- Numero di iscrizione: ___ _____ ; Data di iscrizione:_____
- Estremi dell'atto di costituzione _____; Capitale sociale € _____
- Forma giuridica:_____
- Durata della società _____
- Oggetto sociale: _____
- Codice fiscale/Partita IVA _____
- Sede legale: _____

DICHIARA

ai sensi dell'art 85 del d.lgs. N. 159/2011, così come modificato dal d.lgs. n. 218/2012, che all'interno della Società sopra descritta ricoprono cariche sociali i seguenti soggetti *(vedi scheda sintetica riportata nella pagina seguente)*:

_____

_____

_____

_____

DICHIARA

che nei propri confronti e nei confronti dei soggetti sopra indicati non sussistono le cause di divieto, di decadenza o di sospensione di cui all'art. 67 del d.lgs. n. 159/2011.

DICHIARA

altresì, che la ditta/società gode del pieno e libero esercizio dei propri diritti, non è in stato di liquidazione, fallimento o concordato preventivo, non ha in corso alcuna procedura prevista dalla legge fallimentare e tali procedure non si sono verificate nel quinquennio antecedente la data odierna.

DICHIARA

infine, che la ditta/società non si trova nelle situazioni di cui all'art. 80 del d.lgs. n. 50/2016 e s.m.i.

Informativa trattamento dati personali
Ai sensi e per gli effetti degli artt. 13 e 14 del Reg. (UE) 2016/679 (Regolamento Generale sulla Protezione dei Dati), dichiaro di essere informato che i dati personali raccolti saranno trattati anche con strumenti informatici, esclusivamente nell'ambito del procedimento per il quale le dichiarazioni vengono rese e che il trattamento sarà svolto nel rispetto dei diritti e delle libertà fondamentali delle persone fisiche. L'interessato è informato altresì di avere il diritto di accesso ai dati personali e di ottenere le informazioni previste ai sensi dell'art. 15 del reg. (UE) 2016/679.

Luogo e data, _____

Timbro e firma

Ai sensi e per gli effetti dell'art. 38, D.P.R. 445 del 28/12/2000 e ss.mm.ii., si allega copia del documento di riconoscimento del dichiarante, in corso di validità.

Scheda sintetica soggetti sottoposti alle verifiche antimafia	
Tipologia impresa	**Art. 85 d.lgs. n. 159/2011 come modificato dal d.lgs. n. 218/2012**
Impresa individuale	1. titolare dell'impresa 2. direttore tecnico (se previsto) 3. familiari conviventi dei soggetti di cui ai punti 1 e 2
Associazioni	legali rappresentanti + familiari conviventi
Società di capitali	1. legale rappresentante 2. amministratori 3. direttore tecnico (se previsto) 4. sindaci 5. socio di maggioranza (nelle società con un numero di soci pari o inferiore a 4) 6. socio (in caso di società unipersonale) 7. sindaco e soggetti che svolgono i compiti di vigilanza 8. familiari conviventi dei soggetti di cui ai punti precedenti
Società semplice e in nome collettivo	1. tutti i soci 2. direttore tecnico (se previsto) 3. familiari conviventi dei soggetti di cui ai punti 1 e 2
Società in accomandita semplice	1. soci accomandatari 2. direttore tecnico (se previsto) 3. familiari conviventi dei soggetti di cui ai punti 1 e 2
Società estere con sede secondaria in Italia	1. coloro che le rappresentano stabilmente in Italia 2. direttore tecnico (se previsto) 3. familiari conviventi dei soggetti di cui ai punti 1 e 2
Società estere prive di sede secondaria con rappresentanza stabile in Italia	1. coloro che esercitano poteri di amministrazione, rappresentanza o direzione dell'impresa 2. familiari conviventi di cui al punto 1
Società personali	1. soci persone fisiche delle società personali o di capitali che sono socie della società personale esaminata 2. direttore tecnico 3. familiari conviventi dei soggetti di cui ai punti 1 e 2
Società di capitali anche consortili, per le società cooperative di consorzi cooperativi, per i consorzi con attività esterna	1. legale rappresentante 2. componenti organi di amministrazione 3. direttore tecnico (se previsto) 4. ciascuno dei consorziati che nei consorzi e nelle società consortili detenga una partecipazione superiore al 10% oppure detenga una partecipazione inferiore al 10% e che abbia stipulato un patto parasociale riferibile a una partecipazione pari o superiore al 10%, ed ai soci o consorziati per conto dei quali le società consortili o i consorzi operino in modo esclusivo nei confronti della pubblica amministrazione 5. familiari conviventi dei soggetti di cui ai punti precedenti
Consorzi ex art. 2602 ce. non aventi attività esterna e per i gruppi di europei di interesse economico	1. legale rappresentante 2. eventuali componenti dell'organo di amministrazione 3. direttore tecnico (se previsto) 4. imprenditori e società consorziate (e relativi legale rappresentante ed eventuali componenti dell'organo di amministrazione) 5. familiari conviventi dei soggetti di cui ai punti precedenti
Raggruppamenti temporanei di imprese	1. tutte le imprese costituenti il raggruppamento anche se aventi sede all'estero, nonché le persone fisiche presenti al loro interno, come individuate per ciascuna tipologia di imprese e società 2. direttore tecnico (se previsto) 3. familiari conviventi dei soggetti di cui ai punti 1 e 2

DSAN CARICHI PENDENTI

DICHIARAZIONE SOSTITUTIVA ATTO DI NOTORIETA'
(Art. 47 D.P.R. 28/12/2000, n. 445)

Io sottoscritto/a _____

nato/a a _____ il _____

residente a _____Via/Piazza/Strada _____

n._____/ _____

consapevole delle sanzioni penali, nel caso di dichiarazioni non veritiere, di formazione o uso di atti falsi, richiamate dall'art. 76 del D.P.R. 2811212000 n. 445 e della decadenza dai benefici eventualmente conseguiti con provvedimenti emanati in base a dichiarazioni non veritiere, ai sensi dell'art. 75 del D.P.R. 2811212000 n. 445,

D I C H I A R A

- di non aver riportato condanne penali e di non essere destinatario di provvedimenti che riguardano l'applicazione di misure di prevenzione, di decisioni civili e di provvedimenti amministrativi iscritti nel casellario giudiziale ai sensi della vigente normativa;
- di non essere a conoscenza di essere sottoposto a procedimenti penali;
- il Tribunale territoriale di competenza è _____.

Dichiara altresì di essere informato, ai sensi del Reg. (UE) n.679/2016 (GDPR), che i dati personali raccolti saranno trattati, anche con strumenti informatici, esclusivamente nell'ambito del procedimento per il quale la presente dichiarazione viene resa.

Data _____ Il /la dichiarante

_____

AVVERTENZA:
Ai sensi dell'art. 38, D.P.R. 445 del 28 Dicembre 2000, la dichiarazione è sottoscritta dall'interessato in presenza del dipendente addetto ovvero sottoscritta o inviata insieme alla fotocopia, non autenticata di un documento di identità del dichiarante, all'ufficio competente via fax, tramite un incaricato, oppure a mezzo posta.

INFORMAZIONI SULLA COMPILAZIONE DELLA DICHIARAZIONE SOTTO ALLEGATA (pagina da eliminare dopo la compilazione)

-) SBARRARE senza eliminare le tabelle da non compilare;
-) L'ANNO DI RIFERIMENTO DEVE ESSERE QUELLO RELATIVO ALL'ULTIMO BILANCIO APPROVATO ALLA DATA DI PRESENTAZIONE DELLA DOMANDA (data allegato D).

PER LE TABELLE PROCEDERE COME SEGUE:

Tabella 1: INSERIRE i dati della sola impresa proponente (ULA, fatturato, totale bilancio);

Tabella 2: INSERIRE i dati relativi alle imprese associate e/o collegate immediatamente a monte o a valle del soggetto proponente. Nel caso in cui la qualifica di impresa sia "collegata", i dati devono essere riportati interamente nella penultima tabella e sommati ai precedenti; nel caso in cui la qualifica di impresa sia "associata", riportare i suddetti dati in proporzione alla percentuale di partecipazione e sommarli ai precedenti.
Per la definizione di imprese associate e collegate si rinvia alla raccomandazione 2003/361/CE della Commissione, pubblicata nella Gazzetta ufficiale dell'Unione europea L 124 del 20 maggio 2003, pag. 36.

Tabella 3: INSERIRE i dati relativi alle imprese associate e/o collegate alle imprese associate e/o collegate immediatamente a monte o a valle della proponente.
Tali dati, nel caso in cui la percentuale di partecipazione ***fosse superiore al 50%****:*

a) *in un'impresa collegata devono essere riportati interamente nell'ultima schermata e sommati ai precedenti;*
b) *in un'impresa associata devono essere riportati in proporzione alla percentuale di partecipazione e sommati ai precedenti.*

nel caso in cui la percentuale di partecipazione fosse compresa tra il ***25 ed il 50%****:*

a) *in un'impresa collegata devono essere riportati in proporzione alla percentuale di partecipazione e sommati ai precedenti;*
b) *in un'impresa associata NON devono essere riportati.*

Tabella 4: INSERIRE i dati relativi alle partecipazioni che l'impresa proponente detiene in altre società attraverso i propri soci. In questo caso dovranno indicarsi i singoli soci detentori di quote in altre società e per ciascuna di queste le informazioni sul fatturato, ULA, codice Ateco, totale attivo e percentuale del fatturato realizzato nei confronti della proponente e/o dalla proponente verso ciascuna società.

Secondo quanto previsto dalla normativa, un'impresa può essere ritenuta collegata ad un'altra impresa tramite una persona o un gruppo di persone fisiche che agiscono congiuntamente, a patto che esercitino la loro attività o una parte delle loro attività sullo stesso mercato in questione o su mercati contigui. Si considera contiguo il mercato di un prodotto o servizio situato direttamente a monte o a valle del mercato in questione (GUARDIAMO IL CODICE ATECO). Al riguardo si precisa che, affinché si possa determinare il collegamento fra tali imprese, debbono verificarsi contemporaneamente le seguenti condizioni:

a) la persona o il gruppo di persone fisiche che agiscono di concerto devono possedere in entrambe le imprese, congiuntamente nel caso di più persone, partecipazioni in misura tale da detenerne il controllo (>50%) in base alla vigente normativa nazionale;

b) le attività svolte dalle imprese devono essere ricomprese nella stessa divisione della classificazione delle attività economiche ISTAT 2002, ovvero un'impresa ha fatturato all'altra almeno il 25% del totale del fatturato annuo riferito all'ultimo esercizio contabile chiuso ed approvato prima della data di sottoscrizione della domanda di agevolazione.

Tabella 5: INSERIRE i dati delle tabelle precedenti, sommandoli.

Tabella 6: in considerazione dei dati di cui alla tabella 5 è necessario indicare la dimensione di impresa in cui il soggetto proponente va inquadrato.

DICHIARAZIONE SOSTITUTIVA DI NOTORIETA' SULLA DIMENSIONE AZIENDALE

Il sottoscritto …….. nato a ……, prov. …… il ……..…. e residente in ……..…., via e n. civ. ……..…., consapevole della responsabilità penale cui può andare incontro in caso di dichiarazioni mendaci, ai sensi e per gli effetti degli artt. 46, 47 e 76 del D.P.R. n. 445 del 28/12/2000, in qualità di ……..…….. dell'impresa ……..… con sede legale in ……..……..…., via e n. civ. ……..……

DICHIARA

che le informazioni **relative al calcolo della dimensione di impresa** contenute nelle successive tabelle n. **1, 2, 3, 4, 5, 6** sono veritiere e corrette.

Tabella 1

Dati relativi alla sola impresa proponente ---------- Periodo di riferimento (ULTIMO BILANCIO APPROVATO ALLA DATA DI PRESENTAZIONE DELLA DOMANDA): anno --		
Occupati (ULA) – inserire il numero con 2 decimali	Fatturato €	Totale di bilancio €

Tabella 2

Dati relativi alle imprese associate e/o collegate immediatamente a monte o a valle del soggetto proponente					
Nome Impresa	Percentuale di partecipazione	Qualifica di impresa (associata o collegata)	Occupati (ULA) – inserire il numero con 2 decimali	Fatturato €	Totale di bilancio €

Tali dati, nel caso in cui la qualifica di impresa sia "collegata", devono essere riportati interamente nell'ultima schermata e sommati ai precedenti; nel caso in cui la qualifica di impresa sia "associata", in proporzione alla percentuale di partecipazione e sommati ai precedenti.

Tabella 3

Dati relativi alle imprese associate e/o collegate alle imprese associate e/o collegate a monte o a valle					
Impresa	Percentuale di partecipazione	Impresa alla quale è associata o collegata	Occupati (ULA) – inserire il numero con 2 decimali	Fatturato €	Totale di bilancio €

Tali dati, nel caso in cui la percentuale di partecipazione fosse superiore al 50%:

c) in un'impresa collegata devono essere riportati interamente nell'ultima schermata e sommati ai precedenti;

d) in un'impresa associata devono essere riportati in proporzione alla percentuale di partecipazione e sommati ai precedenti.

nel caso in cui la percentuale di partecipazione fosse compresa tra il 25 ed il 50%:

c) in un'impresa collegata devono essere riportati in proporzione alla percentuale di partecipazione e sommati ai precedenti;

d) in un'impresa associata NON devono essere riportati.

Tabella 4 -Eventuali partecipazioni dei singoli soci in altre imprese

Denominazione impresa	**Partita IVA o Codice Fiscale**	**Codice Ateco**	**Occupati ULA – inserire il numero con 2 decimali**	**Fatturato in €**	**Totale di bilancio in €**	**% del Fatturato dall'impresa proponente vs l'altra impresa**	**% Fatturato altra impresa verso l'impresa proponente**	**Elenco soci e percentuale di partecipazione**

Tali dati, nel caso in cui la percentuale fosse superiore al 50%, devono essere riportati interamente nell'ultima schermata e sommati ai precedenti qualora si verifichino le condizioni che seguono.
Un'impresa può essere ritenuta collegata ad un'altra impresa tramite una persona o un gruppo di persone fisiche che agiscono di concerto, a patto che esercitino la loro attività o una parte delle loro attività sullo stesso mercato in questione o su mercati contigui. Si considera contiguo il mercato di un prodotto o servizio situato direttamente a monte o a valle del mercato in questione. Al riguardo si precisa che, affinché si possa determinare il collegamento fra tali imprese, debbono verificarsi contemporaneamente le seguenti condizioni:
a) la persona o il gruppo di persone fisiche che agiscono di concerto devono possedere in entrambe le imprese, congiuntamente nel caso di più persone, partecipazioni in misura tale da detenerne il controllo (>50%) in base alla vigente normativa nazionale;
b) le attività svolte dalle imprese devono essere ricomprese nella stessa divisione della classificazione delle attività economiche ISTAT 2002, ovvero un'impresa ha fatturato all'altra almeno il 25% del totale del fatturato annuo riferito all'ultimo esercizio contabile chiuso ed approvato prima della data di sottoscrizione della domanda di agevolazione.

Tabella riepilogativa

Tabella 5

Dati relativi alla dimensione di impresa alla luce anche delle eventuali partecipazioni dei soci – Periodo di riferimento (ultimo bilancio approvato): anno ____		
Occupati (ULA) – inserire il numero con 2 decimali	Fatturato	Totale di bilancio

In tale tabella confluiscono i dati aggregati delle tabelle precedenti.

Pertanto, l'impresa proponente si trova nella seguente situazione:

Tabella 6

	Impresa autonoma	In tal caso i dati riportati nella tabella 5 risultano dai soli conti dell'impresa richiedente.
	Impresa associata	In tali casi i dati riportati nella tabella 5 risultano dalla somma dei dati indicati nelle tabelle n. 1,2,3 e 4.
	Impresa collegata	

Ovvero, ha una dimensione:

	Micro impresa	È una **Micro Impresa** quella che: o ha meno di 10 occupati o ha un fatturato annuo oppure un totale di bilancio annuo non superiore a 2.000.000 € *(entrambi i requisiti devono essere soddisfatti)*
	Piccola impresa	È una **Piccola Impresa** quella che: o ha meno di 50 occupati o ha un fatturato annuo oppure un totale di bilancio annuo non superiore a 10.000.000 € *(entrambi i requisiti devono essere soddisfatti)*

....., lì .....

l'impresa
timbro e firma

.....

DICHIARAZIONE
DISPONIBILITA' DELL'IMMOBILE/AUTORIZZAZIONE INTERVENTI
(dichiarazione sostitutiva di atto notorio ai sensi del DPR 445/2000)

I_ sottoscritt_ _____

Cod. Fiscale_____ nat_ a _____il_____

_____ residente in _____

Via/Voc. _____, in qualità di:

- o proprietario
- o comproprietario autorizzato dagli altri proprietari
- o usufruttuario autorizzato dai proprietari
- o altro_____autorizzato dai proprietari

proprietario dell'immobile sito in_____alla via_____ censito al N.C.T./N.C.E.U. al Foglio n. _____ Part. _____

DICHIARA

- Di essere disponibile a concedere nei modi e nei termini previsti dall'avviso 2.3 del GAL Porta a Levante l'immobile di cui sopra al richiede il sostegno_____ ;
- Di autorizzare il richiedente ad effettuare gli investimenti previsti nel Piano Aziendale a corredo della domanda di sostegno presentata al relativo avviso del GAL.

_____lì _____

Firma del proprietario

_____

Firma del Richiedente il Sostegno

_____

Si allega copia dei documenti di identità del richiedente/proprietario.

DICHIARAZIONE DEGLI IMPEGNI

(resa ai sensi dell'articolo 47 del Testo Unico delle disposizioni legislative e regolamentari in materia di documentazione amministrativa approvato con D.P.R. 28 dicembre 2000, n. 445)

Il/la sottoscritto/a ……..……..……

nato/a a ……..…...…….. Prov …… il ……..

e residente nel comune di …… Prov . ..…….. C.A.P.

in via/piazza …… n. ...

Codice Fiscale…….…… Tel. .....

cell…….. email ……..……..…….…….

nella sua qualità di (1) ……..…… della (2) ……

con Partita Iva n. ……..…….. CUUA:……..

e sede legale nel comune di …… Prov . ..…….. C.A.P.

in via/piazza …… n. ...

C O N S A P E V O L E

che la mancata osservanza degli impegni assunti con la presente dichiarazione sarà causa di esclusione e/o riduzione del beneficio concesso con la conseguente restituzione dell'aiuto riscosso o di parte di esso, aumentato degli interessi legali nel frattempo maturati,

SI IMPEGNA

- aggiornare il fascicolo aziendale ai sensi della normativa Organismo Pagatore (OP) Agea prima della presentazione della Domanda di Sostegno (DdS) e della redazione del Piano Aziendale;
- Dotarsi di un indirizzo di posta elettronica certificata ed impegnarsi a mantenerla valida per tutta la durata degli obblighi derivanti dalla partecipazione al presente avviso;
- Rispettare le norme sulla sicurezza sui luoghi di lavoro ai sensi del D.lgs n.81/2001 e s.m.i;
- Rispettare la Legge regionale n.28/2006 "Disciplina in materia di contrasto al lavoro non regolare" e del Regolamento regionale attuativo n. 31 del 27/11/2009;
- Osservare i termini previsti dai provvedimenti di concessione e dagli atti a essi conseguenti;
- Osservare le modalità di esecuzione degli investimenti previste dal provvedimento di concessione e da eventuali atti correlati, nonché il rispetto della normativa urbanistica, ambientale, paesaggistica vigente e dei vincoli di altra natura eventualmente esistenti, se pertinente;
- Mantenere i requisiti di ammissibilità previsti dall'avviso per tutta la durata della concessione;

- Custodire in sicurezza i documenti giustificativi di spesa dell'operazione ammessa a cofinanziamento, al fine di permettere in qualsiasi momento le verifiche in capo ai competenti organismi; tale custodia dovrà essere assicurata almeno fino a cinque anni dalla data di erogazione del saldo;
- consentire ed agevolare i controlli e le ispezioni disposte dagli organismi deputati alla verifica ed al controllo ed inoltre fornire ogni opportuna informazione, mettendo a disposizione il personale, la documentazione tecnica e contabile, la strumentazione e quanto necessario;
- Rispettare gli obblighi in materia di informazione e pubblicità, anche in riferimento all'utilizzo del logo dell'Unione Europea, specificando il Fondo di finanziamento, la Misura/Sottomisura, secondo quanto previsto dalla vigente normativa europea;
- attivare prima dell'avvio degli interventi per i quali si richiedono i benefici o della presentazione della prima Domanda di Pagamento (DdP), un conto corrente dedicato intestato al soggetto beneficiario. Tale attivazione deve avvenire prima del rilascio della prima DdP. Su tale conto dovranno transitare tutte le risorse finanziarie necessarie per la completa realizzazione dell'investimento, sia di natura pubblica (contributo in conto capitale) che privata (mezzi propri o derivanti da linee di finanziamento bancario). Il conto corrente dedicato dovrà restare attivo per l'intera durata dell'investimento e fino alla completa erogazione dei relativi aiuti. Sullo stesso conto non potranno risultare operazioni non riferibili agli interventi ammessi all'aiuto pubblico. Le entrate del conto saranno costituite esclusivamente dal contributo pubblico erogato dall'OP AGEA, dai mezzi propri immessi dal beneficiario e/o dal finanziamento bancario; le uscite saranno costituite solo dal pagamento delle spese sostenute per l'esecuzione degli interventi ammessi ai benefici. Tutte le spese non transitate dal conto corrente dedicato dovranno essere considerate non ammissibili;
- osservare le modalità di rendicontazione delle spese relative agli investimenti ammissibili al presente Intervento secondo quanto previsto dal provvedimento di concessione e da eventuali atti correlati;
- a comunicare al GAL PORTA LEVANTE SCARL eventuali variazioni del programma di investimenti approvato;
- non alienare e mantenere la destinazione d'uso dei beni oggetto di sostegno per almeno cinque anni a partire dalla data di erogazione del saldo. Per non alienabilità e mantenimento della destinazione d'uso dei beni oggetto di sostegno si intende l'obbligo da parte del beneficiario del sostegno a non cedere a terzi la proprietà, né a distogliere gli stessi dall'uso previsto. In caso di trasferimento della gestione dell'azienda, al fine di evitare la restituzione delle somme già percepite, il beneficiario deve rispettare quanto previsto al par. 20 dell'avviso;
- a non richiedere altri contributi pubblici per gli interventi oggetto di benefici;
- In caso di persona fisica non costituita come azienda, prima del provvedimento di concessione delle agevolazioni, il beneficiario si impegna a produrre visura camerale e certificato di attribuzione partita IVA con codice ateco pertinente.

Allega copia del seguente documento di riconoscimento:

Luogo - data Firma

1) Indicare se "titolare" o "legale rappresentante";
2) Indicare l'esatta ragione sociale quale risulta dal certificato della CC.I.AA.

SU CARTA INTESTATA DEL FORNITORE

DICHIARAZIONE LIBERATORIA DEL FORNITORE

Il sottoscritto _____, nato a _____, Prov. _____il ____/____/_____ e residente in _____, prov. _____, via _____, n. ____, consapevole della responsabilità penale cui può andare in contro in caso di dichiarazioni mendaci, ai sensi e per gli effetti del D.P.R.. n. 445 del 28 dicembre 2000,

DICHIARA

in qualità di _____[1] dell'impresa _____ con sede legale in _____ via _____ n. _____ C.F.: _____, P.I.: _____;

che per le seguenti fatture:

NUM. FATT.	DATA FATT.	IMPONIBILE	IVA	TOTALE	DATA PAG.[2]	MODALITÀ[2,3]

☐ non sono state emesse note di credito, ovvero

☐ sono state emesse le seguenti note di credito:

N.RO NOTA CREDITO	DATA NOTA CREDITO	IMPONIBILE	IVA	TOTALE

☐ che le fatture, al netto delle eventuali note di credito, sono state integralmente pagate e pertanto si rilascia la più ampia quietanza, non avendo nulla altro a pretendere;

☐ che i beni oggetto delle fatture su indicate sono nuove di fabbrica.

Si allega documento di riconoscimento

_____ lì_____

Timbro e firma

_____

[1] Titolare, legale rappresentante o procuratore speciale (in questa ultima ipotesi, allegare la procura o copia autentica della stessa).
[2] Per la medesima fattura pagata in più soluzioni, indicare la data e la modalità relativa a ciascun pagamento utilizzando più righe.
[3] Indicare le modalità di pagamento (assegno, bonifico, ricevuta bancaria, etc.).

DICHIARAZIONE SOSTITUTIVA DI ATTO NOTORIO
REGIME DI AIUTO "DE MINIMIS"

Il/La sottoscritto/a ……... nato/a a …… il ../../…., Codice fiscale ……., residente a ……, in qualità di legale rappresentante della ditta/società denominata/o ……, C.F./P.IVA ……., avente sede legale nel Comune di ……, prov. .., CAP ……, via e n. civ. …… tel. ……., PEC ……., in relazione alla domanda di sostegno di all'avviso ……._____, , consapevole delle responsabilità, anche penali, di cui agli articoli 75 e 76 del D.P.R. 28 dicembre 2000, n. 445, conseguenti al rilascio di dichiarazioni mendaci,

ai sensi degli articoli 46 e 47 del D.P.R. 28 dicembre 2000, n. 445

DICHIARA CHE

a) alla data di sottoscrizione della presente dichiarazione[1]:

- □ l'impresa non presenta relazioni, definite ai sensi dell'art. 2, comma 2, del Regolamento (UE) n. 1407/2013, con altre imprese tali da configurare l'appartenenza ad una "impresa unica"[2];
- □ l''impresa presenta relazioni, come definite all'art. 2, comma 2, del Regolamento (UE) n. 1407/2013, con le seguenti imprese[3]:
  - ……;
  - ……

  e che, pertanto, l''impresa/ e le imprese sopraindicate vanno a configurare la fattispecie dell' "impresa unica";

b)la suddetta "impresa unica"[4], nell'esercizio finanziario in corso e nei due precedenti[5]:

- □ non ha beneficiato di agevolazioni in regime "de minimis";
- □ ha beneficiato di agevolazioni in regime "de minimis" come di seguito indicato:

Regolamento comunitario "de miminis" di riferimento	Nominativo impresa beneficiaria del contributo	Data concessione contributo	Avviso pubblico di riferimento	Ente erogatore	Importo concesso

[1]Di seguito riportare unicamente l'opzione prescelta.

[2]L'insieme delle imprese fra le quali esiste almeno una delle relazioni seguenti:
a) un'impresa detiene la maggioranza dei diritti di voto degli azionisti o soci di un'altra impresa;
b) un'impresa ha il diritto di nominare o revocare la maggioranza dei membri del consiglio di amministrazione, direzione o sorveglianza di un'altra impresa;
c) un'impresa ha il diritto di esercitare un'influenza dominante su un'altra impresa in virtù di un contratto concluso con quest'ultima oppure in virtù di una clausola dello statuto di quest'ultima;
d) un'impresa azionista o socia di un'altra impresa controlla da sola, in virtù di un accordo stipulato con altri azionisti o soci dell'altra impresa, la maggioranza dei diritti di voto degli azionisti o soci di quest'ultima.

Le imprese fra le quali intercorre una delle relazioni di cui alle lettere da a) a d), per il tramite di una o più altre imprese sono anch'esse considerate un'impresa unica.

[3]Indicare per ciascuna impresa denominazione sociale e codice fiscale.

[4]Riportare il caso che ricorre.

[5]Di seguito riportare unicamente l'opzione dichiarativa prescelta.

c) l'impresa ovvero l'impresa unica opera, per quanto attiene al programma proposto, nel settore di attività di cui al codice Ateco ……., rientrante nel campo di applicazione di cui all'art. 1 del Regolamento (UE) n. 1407/2013.

Data

Firmato digitalmente
Il legale rappresentante

DICHIARAZIONE SOSTITUTIVA DELL'ATTO DI NOTORIETA'
(resa ai sensi dell'articolo 47 del Testo Unico delle disposizioni legislative e regolamentari in materia di documentazione amministrativa approvato con D.P.R. 28 dicembre 2000, n. 445)

Il/la sottoscritto/a ……..……nato/a a ……..……..…….. Prov …… il ……..e residente nel comune di …… Prov ..…….. C.A.P. ……..…in via/piazza …… n. ……..…..….Codice Fiscale…….…… Tel. ……..……cell. …… ……..…..…… email ……..……..……..…….

nella sua qualità di [1] ……..……..……della [2] ……con Partita Iva n. ……..…….. CUUA: …….....e sede legale nel comune di …… Prov . ..…….. C.A.P. ……..…in via/piazza …… n. ……..…..… p.e.c……..

CHIEDE

Di partecipare al Bando Intervento 2.3 "*Sviluppo di servizi di ospitalità per rafforzare l'offerta turistica (piccola ricettività)*" per svolgere l'attività di…… ubicata nel comune di ……alla Via……

C O N S A P E V O L E

della responsabilità penale cui può andare incontro in caso di dichiarazioni mendaci e di falsità negli atti, ai sensi e per gli effetti dell'art. 47 e dell'art. 76 del D.P.R. 28 dicembre 2000, n. 445 e successive modificazioni ed integrazioni,

DICHIARA CHE

□ l'impresa è iscritta al numero_____ del Registro delle Imprese (REA) della Camera di Commercio, Industria, Artigianato e Agricoltura (CCIAA) di _____;

oppure

□ l'impresa non è iscritta in CCIAA, ma si impegna ad iscriversi una volta finanziato il progetto di investimenti;

□ Non ha subito condanne con sentenza passata in giudicato per delitti, consumati o tentati, o per reati contro la Pubblica Amministrazione o per ogni altro delitto da cui derivi, quale pena accessoria, l'incapacità di contrattare con la Pubblica Amministrazione, o in materia di salute e sicurezza sul lavoro, i cui al D.lgs n. 81/2008, o per reati di frode o sofisticazione di prodotti alimentare di cui al Titolo VI capo II e Titolo VIII capo II del Codice Penale e di cui artt. 5,6 e 12 della Legge n. 283/1962;

□ In caso di società, non ha subito sanzione interdittiva a contrattare con la Pubblica Amministrazione, di cui all'articolo 9, comma 2, lettera d) D.lgs n. 231/01;

□ Non sia sottoposto a procedure concorsuali ovvero non sia in stato di fallimento, di liquidazione coatta, di concordato preventivo, e/o non sia in presenza di un procedimento in corso per la dichiarazione di una delle tali situazioni;

□ Presenti regolarità contributiva e non sia destinatario di provvedimento di esclusione da qualsiasi concessione ai sensi dell'art. 2 comma 2 Regolamento regionale n.31 del 2009.

□ Non sia stato, negli ultimi 2 anni, oggetto di revoca e recupero benefici precedentemente concessi nell'ambito della stessa Tipologia d'intervento del PSR 2014-2020, ovvero della corrispondente Misura del PSR 2007-

2013 non determinati da espressa volontà di rinuncia, e ad eccezione dei casi in cui sia ancora in corso un contenzioso;

□ Non sia destinatario di un vigente provvedimento di sospensione del finanziamento nell'ambito della stessa Tipologia d'intervento del PSR 2014-2020, ovvero della corrispondente Misura del PSR 2007-2013;

□ Non sia stato oggetto, nell'anno precedente, o nell'anno civile in corso, di provvedimenti di recupero somme liquidate, a mezzo escussione di polizze fideiussorie nell'ambito della stessa Tipologia d'intervento del PSR 2014-2020, ovvero della corrispondente Misura del PSR 2007-2013;

□ Non debba ancora provvedere al pagamento delle sanzioni comminate e/o della restituzione dei finanziamenti liquidati sulla base di provvedimenti provinciali e/o regionali adottati per cause imputabili al beneficiario nell'ambito del PSR 2014-2020 e/o PSR 2007-2013;

□ L'intervento prevede la concessione del contributo secondo il regime de minimis di cui al Regolamento UE n.1407/2014. L'importo totale massimo degli aiuti di questo tipo ottenuti da una impresa non può superare, nell'arco di tre anni, i 200.000 euro. Ciò significa che per stabilire se un'impresa possa ottenere un'agevolazione in regime *de minimis* e l'ammontare della agevolazione stessa, occorrerà sommare tutti gli aiuti ottenuti da quella impresa, a qualsiasi titolo (per investimenti, attività di ricerca, promozione all'estero, ecc.), in regime *de minimis*, nell'arco di tre esercizi finanziari (l'esercizio finanziario in cui l'aiuto è concesso più i due precedenti). L'impresa che richiede un aiuto di questo tipo dovrà quindi dichiarare quali altri aiuti ha ottenuto in base a quel regime e l'amministrazione concedente verificare la disponibilità residua sul massimale individuale dell'impresa. Nel caso un'agevolazione concessa in *de minimis* superi il massimale individuale a disposizione in quel momento dell'impresa beneficiaria, l'aiuto non potrà essere concesso nemmeno per la parte non eccedente tale tetto.

□ non ha richiesto nessun contributo a valere su qualsiasi "fonte di aiuto" per la medesima iniziativa.

□ l'intervento è localizzato nell'area di competenza del GAL Porta a Levante (Comuni di Andrano, Aradeo, Bagnolo del Salento, Botrugno, Caprarica di Lecce, Castrignano dei Greci, Castro, Collepasso, Corigliano d'Otranto, Cursi, Cutrofiano, Diso, Giuggianello, Giurdignano, Maglie, Martignano, Melendugno, Melpignano, Minervino di Lecce, Muro Leccese, Neviano, Nociglia, Ortelle, Otranto, Palmariggi, Parabita, Poggiardo, San Cassiano, Sanarica, Sannicola, Santa Cesarea Terme, Scorrano, Seclì, Sogliano Cavour, Soleto, Spongano, Sternatia, Supersano, Surano, Tuglie, Uggiano La Chiesa, Vernole);

□ non ha presentato una candidatura, ovvero non far parte di altre compagini societarie che si candidano a ricevere il sostegno di cui al presente Avviso;

□ l'intervento è coerente con i piani urbanistici dei Comuni e con le leggi e regolamenti regionali e nazionali.

Allega copia del seguente documento di riconoscimento: _____

_____

_____
Luogo - data

_____
Firma (3)

1) Indicare se "titolare" o "legale rappresentante";
2) Indicare l'esatta ragione sociale quale risulta dal certificato della CC.I.AA.;
3) La firma deve essere apposta a norma dell'articolo 38 del DPR 445/2000.

N.B. : Si precisa che dovranno essere riportate e compilate esclusivamente le dichiarazioni pertinenti.

Avvisi

REGIONE BASILICATA UFFICIO RISORSE IDRICHE

Avviso istanza di concessione trentennale per l'utilizzo di acque pubbliche superficiali derivanti da corso d'acqua. Lago o invaso artificiale ad uso riqualificazione di energia (R.D. 1775/1933 e DGR N. 833/2015) - Impianto di accumulo idroelettrico mediante pompaggio denominato "Gravina - Serra del Corvo" avente potenza pari a 200 MW, con derivazione di acque superficiali dal Torrente Basentello e canale Roviniero presso l'invaso Serra del Corvo - Diga del Basentello, nei Comuni di Genzano di Lucania (PZ) e Gravina in Puglia (BA) e con opere d'impianto ubicate nel Comune di Gravina in Puglia (BA) località Jazzo Piccolo, Serra del Corvo e Monte Merano.

A V V I S O

La Fri-El Spa con istanza del 05/11/2021, prot. 0029351, ha chiesto, ai sensi del R.D. del 11/12/1933 N°1775 e successive modifiche ed integrazioni, la concessione di derivazione dell'acqua pubblica superficiale dall'invaso Serra del Corvo sul torrente Basentello in agro di Genzano di Lucania (PZ) e Gravina in Puglia (BA), ad uso pompaggio puro con integrale restituzione di un volume massimo di acqua annuo stimato di 5.672.857 mc e per una portata massima di prelievo in fase di pompaggio 75,21 mc/sec.

Il punto di prelievo presenta le seguenti coordinate geografiche: est 16,24387– nord 40,87635 ed è riportato al catasto dei terreni del Comune di Gravina in Puglia al foglio di mappa n° 48 in prossimità delle particelle n° 6-53-106.

Il progetto prevede la realizzazione di un nuovo impianto idroelettrico di accumulo idroelettrico a pompaggio puro situato al confine tra le Province di Potenza e Bari e dei Comuni di Gravina in Puglia (BZ) e Genzano di Lucania (PZ), in località Serra del Corvo. L'invaso di valle e già esistente (Diga del Basentello) ed e gestito da EIPLI esclusivamente per fini irrigui. E' prevista la realizzazione di un nuovo invaso di monte in contrada S. Antonio nel Comune di Gravina in Puglia, che sarà collegato all'invaso di Serra del Corvo tramite un sistema di condotte forzate interrate. In corrispondenza dell'invaso di Serra del Corvo, in orografica sinistra, saranno realizzate la centrale di generazione e pompaggio, le bocche di presa e restituzione e la sottostazione elettrica di trasformazione, entrambe realizzate interrate. Il sito di intervento dista 58 Km dal capoluogo Bari e ca. 15 Km dall'abitato di Gravina in Puglia in direzione N-O.

Si riporta di seguito la rappresentazione schematica delle opere.

Schema funzionale impianto a pompaggio e accumulo

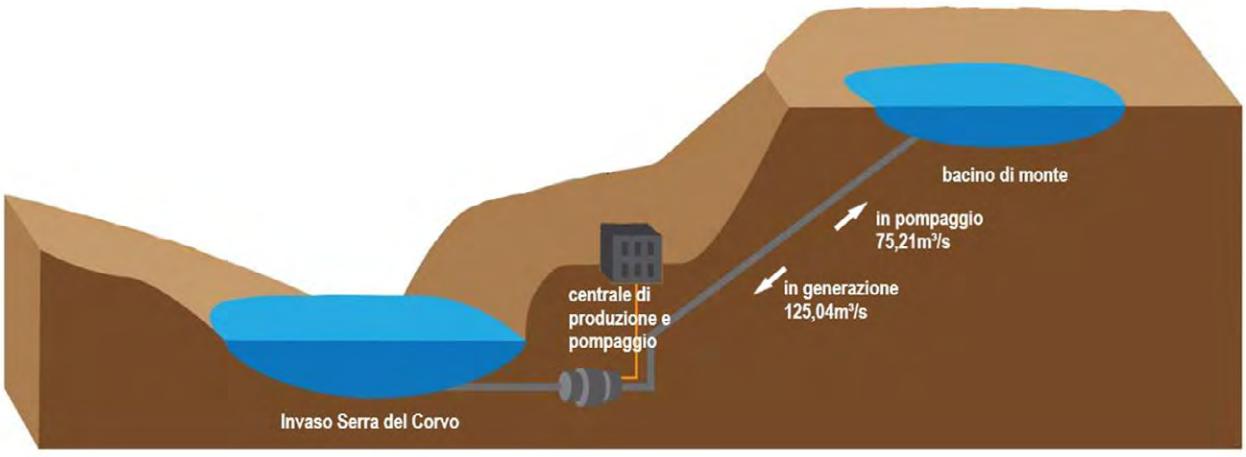

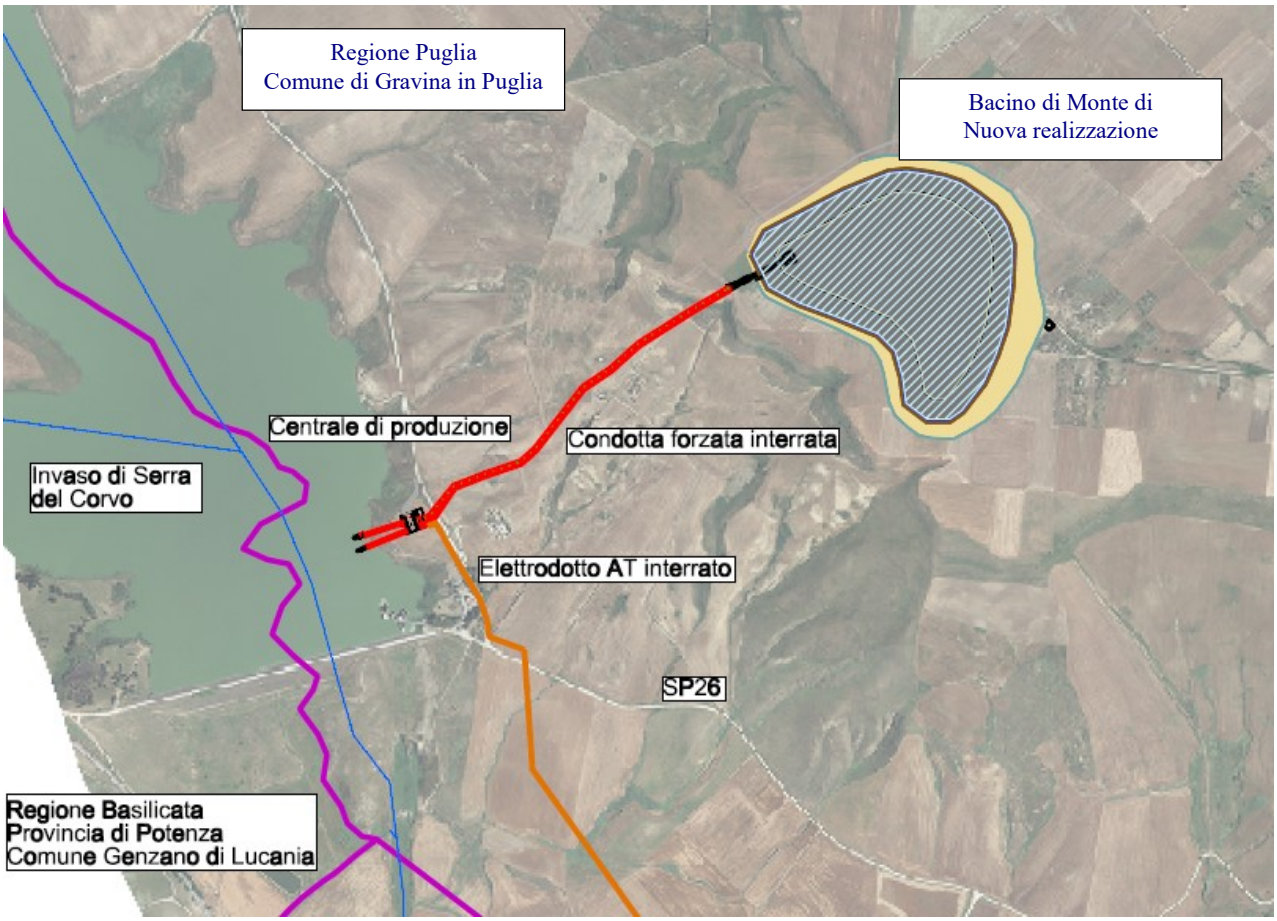

Via Vincenzo Verrastro, 5 Potenza, presso cui si trovano depositati, per la visione, copia della domanda e i files degli elaborati progettuali:

- non oltre 30 giorni dalla data della pubblicazione del presente avviso sul Bollettino Ufficiale della Regione Basilicata;
- non oltre 15 giorni dalla data di affissione del presente avviso all'albo pretorio del Comune di Genzano di Luccania (PZ) e del Comune di Gravina in Puglia (BA).

Potenza, li 24/03/2023

Il Dirigente ad interim dell'Ufficio
Ing. Roberto TRICOMI

AUTORITA' IDRICA PUGLIESE

Avviso di deposito "Piano d'Ambito (PdA) dell'Autorità Idrica Pugliese (Ente di Governo dell'Ambito Puglia) approvato, ed elaborati della Valutazione Ambientale Strategica (VAS).

La Direzione dell'Autorità Idrica Pugliese, in ottemperanza a quanto disciplinato dall'art.149 del D.lgs. 152/06, dalla Legge Regionale n.09/2011 e dall'art.14 comma 1 della Legge Regionale 44/2012;

RENDE NOTO

che il Consiglio Direttivo dell'Autorità Idrica Pugliese, con Deliberazione n. 21 del 13/03/2023, avente ad oggetto "*Approvazione Piano d'Ambito 2020-2045, ai sensi dell'art. 149 co.1 del D.Lgs. n. 152/2006 e ss.mm. ii.*" ha approvato il Piano d'Ambito Territoriale della Puglia, i relativi allegati di Piano, gli elaborati della Valutazione Ambientale Strategica, nonché la dichiarazione di sintesi e le misure in merito al monitoraggio;

AVVISA

che tutti gli elaborati del Piano d'Ambito, della Valutazione Ambientale Strategica ed i relativi allegati, unitamente alla deliberazione di approvazione, sono depositati presso la Sede dell'Autorità Idrica Pugliese (AIP) - c/o Via Borsellino e Falcone, 2 - 70125 Bari, e chiunque può prenderne visione, ai sensi dell'art. 14 della L.R. N. 44/2012.

La suddetta documentazione in formato elettronico è scaricabile dal seguente link:

https://lnx.autoritaidrica.puglia.it/images/FTP/PdA_Approvato.zip

ed altresì consultabile, sul sito internet dell'Autorità Idrica Pugliese al seguente link:

https://www.halleyweb.com/aip/po/mostra_news.php?id=6

Il Direttore Generale
Dott. Cosimo Francesco INGROSSO

COMUNE DI BISCEGLIE

Avviso di adozione Piano Urbanistico Generale.

CITTA' DI BISCEGLIE
PROVINCIA DI BARLETTA-ANDRIA-TRANI

AVVISO

Si avvisa chiunque ne abbia interesse che con delibera di CC n. 13 del 12/01/2023 è stato adottato il Piano Urbanistico Generale del Comune di Bisceglie.
Il Piano, unitamente al Rapporto Ambientale ed alla Sintesi non tecnica, può essere visionato da chiunque e resterà depositato per 60 giorni presso la Segreteria Generale Comunale.
Nel medesimo periodo di deposito, chiunque potrà far pervenire al Comune di Bisceglie osservazioni sul PUG o sulla VAS, attraverso la modulistica reperibile, unitamente a tutti gli elaborati tecnici ed amministrativi, all'indirizzo web

https://www.comune.bisceglie.bt.it/c110003/zf/index.php/servizi-aggiuntivi/index/index/idtesto/62

Il Dirigente RPPI
Arch. Giacomo Losapio

COMUNE DI CISTERNINO

Rende noto. Approvazione variante puntuale al P.R.G. (Deliberazione C.C. 24 marzo 2023, n. 3)

AVVISO DI APPROVAZIONE PUNTUALE DI VARIANTE URBANISTICA AL VIGENTE PIANO REGOLATORE GENERALE AI SENSI DELL'ART. 8 DEL D.P.R. N. 160/2010 PER LA REALIZZAZIONE DI UN AMPLIAMENTO AD OPIFICIO ESISTENTE A DESTINAZIONE ARTIGIANALE.
RICHIEDENTE: Società CALZATURIFICIO PANDA SPORT s.r.l. –
Legale Rappresentante Sig. Gargiullo Luigi.-
C.da Colucci n° 154 Cisternino (BR) Partita IVA: 00263440745
Ubicazione: Strada Provinciale n. 21 – C.T. Foglio 16 P.lle 1284 e 1708 – C.F. Foglio 16 P.lle 1707 Sub. 1 e P.lla 463 - Enti Urbani -

IL RESPONSABILE DEL SUAP

Considerato che:

- con istanza a firma del legale rappresentante della società **CALZATURIFICIO PANDA SPORT** s.r.l., acquisita il 2.07.2021 al n° 14701 del registro generale di protocollo, è stata richiesta l'attivazione della Conferenza di Servizi ai sensi dell'art. 8, c. 1, del D.P.R. n. 160/2010 per la formazione ed approvazione di variante urbanistica al Piano Regolatore Generale approvato con deliberazione di G.R. n. 1926 del 20.12.2006 per la realizzazione di un ampliamento ad opificio artigianale esistente ubicato alla C.da Colucci n. 154, su aree/terreni censiti nel Catasto Terreni al Fg di Mappa 16 P.lla 1708 di mq. 1.750 e nel Catasto Fabbricati al Fg. di Mappa 16 P.lla 1707 Sub. 1 (fabbricato uso abitazione da demolire) di mq. 57,00 e P.lla 463 Enti Urbani.- ricadente in zona urbanistica "D1- Aree per attività industriali ed artigianali" di P.R.G:;
- che con Determinazione n. 213 del 25.02.2022 a firma del Responsabile del SUAP si è conclusa positivamente la Conferenza di servizi in precedenza indetta ai sensi dell'art. 14, c. 2 ed art. 14 bis della Legge n. 241/1990 e ss..mm.ii., costituente proposta di adozione di variante puntuale ai sensi dell'art. 8, c. 1, del BPR n. 160/2010 al vigente Piano Regolatore Generale;
- che nei successivi trenta giorni consecutivi dalla pubblicazione all'Albo pretorio online di questo Ente, presso pubblici spazi comunali e quotidiano a diffusione regionale non sono pervenute osservazioni e/o opposizioni alla Determinazione n. 213 del 25.02.2022;

R E N D E N O T O

che con Deliberazione di Consiglio Comunale n. **3** del **24.03.2023**, immediatamente esecutiva ai sensi di legge, è stata approvata la variante puntuale al vigente Piano Regolatore Generale ai sensi e per gli effetti dell'art. 8, c. 1, del D.P.R. n. 160/2010 per la realizzazione di un ampliamento ad opificio esistente a destinazione artigianale esistente ubicato alla C.da Colucci n. 154, su aree/terreni censiti nel Catasto Terreni al Fg di Mappa 16 P.lla 1708 di mq. 1.750 e nel Catasto Fabbricati al Fg. di Mappa 16 P.lla 1707 Sub. 1 (fabbricato uso abitazione da demolire) di mq. 57,00, ricadente in zona urbanistica "D1- Aree per attività industriali ed artigianali" di P.R.G. La Deliberazione di Consiglio Comunale n° 3 del 24.03.2023 è pubblicata integralmente all'Albo pretorio online del Comune di Cisternino.

IL RESPONSABILE del SUAP
Il Segretario Generale
Dott.ssa Teresa BAX

CONSORZIO DI BONIFICA TERRE D'APULIA
Estratto decreto 14 marzo 2023, n. 2858
Occupazione preordinata all'esproprio.

DECRETO DI OCCUPAZIONE PREORDINATA ALL'ESPROPRIO
(Titolarità Poteri Espropriativi art. 9 comma 6 L.R. 13 marzo 2012 n.4) Oggetto: Ristrutturazione e potenziamento dell'Acquedotto Rurale della Murgia-schema sud" CUP: D38H18000070006 a valere su Fondo sviluppo e coesione 2014-2020 – Delibera CIPE n. 25/2016 Piano Operativo Infrastrutture –Linea di azione:"Infrastrutture per la risorsa idrica"
Autorizzazione all'occupazione anticipata di immobili di proprietà privata e determinazione provvisoria delle relative indennità.
CUP: D38H18000070006

L'AUTORITÀ ESPROPRIANTE

PREMESSO che:

- Con deliberazione di Giunta Regionale n.1871 del 17.11.201, ha approvato il primo Programma regionale di interventi per l'attuazione dell'Azione "Infrastrutture per la risorsa idrica" realizzate dai Consorzi di Bonifica a valere sulle risorse di cui al Fondo di Sviluppo e Coesione 2014-2020 (Patto per la Puglia FSC 2014-2020-Delibera CIPE n.25/2016) individuando, tra i soggetti beneficiari, codesto Consorzio di Bonifica ed ammettendo a finanziamento gli interventi di "Ristrutturazione e potenziamento dell'acquedotto Rurale della Murgia" nel complessivo importo di € 10.000.000,00;

OMISSIS

- Che i consigli comunali hanno provveduto con le rispettive delibere all'approvazione della variante urbanistica ai rispettivi piani urbanistici, richiamate di seguito:
  - Delibera consiglio Comunale di Crispiano n. 8 del 15.03.2022;
  - Delibera consiglio Comunale di Martina Franca n. 18 del 21/04/2022;
  - Delibera consiglio Comunale di Massafra n. 9 del 08.04.2022;
  - Delibera consiglio Comunale di Mottola n. 8 del 29.04.2022
- L'intervento in oggetto a norma della L. R. 13 marzo 2012 n. 4, le opere da realizzare sono considerate di pubblica utilità, urgenti ed indifferibili a fini espropriativi, ai sensi e per gli effetti del Decreto Presidente della Repubblica 8 giugno 2001 n. 327 Testo unico delle disposizioni legislative e regolamentari in materia di espropriazione per pubblica utilità e successive modificazioni e della legge regionale 22 febbraio 2005, n. 3 (Disposizioni regionali in materia di espropriazioni per pubblica utilità e prima variazione al bilancio di previsione per l'esercizio finanziario 2005);
- Con deliberazione commissariale n. 389 del 18/07/2022 è stata dichiarata, ai sensi degli artt. 12-13 del DPR 86/2011 n. 327, la pubblica utilità, urgenza ed indifferibilità delle opere in oggetto;
- Di quanto dichiarato con la deliberazione suindicata è stato dato avviso ai comuni di Crispiano, Martina Franca, Massafra e Mottola, interessati dalla realizzazione dei lavori rispettivamente con nota :
  - Comunale di Crispiano prot 8656 del 29/07/2022;
  - Comunale di Martina Franca prot 8655 del 29/07/2022;
  - Comunale di Massafra prot 8658 del 29/07/2022;
  - Comunale di Mottola prot 8657 del 29/07/2022
- I tempi di compimento delle procedure espropriative devono intendersi fissati entro i cinque anni dalla intervenuta efficacia della dichiarazione di pubblica utilità, ai sensi e per gli effetti dell'art.13, comma 4, del D. Lgs. n. 327/2001;
- Ai sensi della L.R. n. 4/2012 - ex art. 9 comma 6 - il Consorzio, con riferimento alle opere la cui realizzazione è affidata in concessione, è titolare di tutti i poteri espropriativi, fin dalla redazione dei relativi progetti ai fini del DPR/327/2001 e s.m.i.;

CONSIDERATO che:

- l'avvio dei lavori riveste carattere d'urgenza tale da non consentire, in relazione alla particolare realizzazione delle opere, l'applicazione delle disposizioni di cui ai commi 1 e 2 dell'art. 20 del D.P.R. 8 giugno 2001 n. 327 e successive modifiche;
- ricorrendo le condizioni previste dalla lettera "c" del comma 2 dell'art. 15 della L.R. n.3 del 22.02.2005, è possibile emanare senza particolari indagini e formalità decreto che determini in via provvisoria l'indennità di espropriazione, nonché disponga l'occupazione anticipata dei beni immobili necessari alla realizzazione dei lavori in premessa citati;
- allo stato degli atti, non sussistono motivi ostativi alla richiesta di occupazione anticipata degli immobili espropriandi, con contestuale determinazione provvisoria delle relative indennità di esproprio e/o di occupazione temporanea non preordinata all'esproprio;

RILEVATO che la determinazione dell'indennità è stata effettuata sulla scorta dei valori immobiliari dei terreni agricoli della provinca di Bari.

RITENUTE congrue sia la stima del valore degli immobili espropriandi e/o occupandi, sia le relative indennità calcolate, da offrire in via provvisoria, fatta salva la valutazione delle osservazioni eventualmente prodotte dalle ditte catastali proprietarie, in ordine alle indennità offerte a seguito della esecuzione del presente provvedimento;

RILEVATO che non occorre provvedere ad adempimenti contabili, non comportando il presente atto alcun mutamento qualitativo o quantitativo di entrata o di spesa a carico del bilancio consortile;

VISTI:

- l'art. 22 bis del D.P.R. 8/6/2001 n.327;
- l'art. 15 della L.R. 22.2.2005 n.3 e s m. e i;
- l'art. 9 della L.R. n. 4/2012 (comma 6 – Titolarità dei Poteri Espropriativi);

a norma delle vigenti disposizioni.

DECRETA

- E' autorizzata, in favore del Consorzio di Bonifica "Terre d'Apulia" di Bari (C.F. 93238890722), ai sensi dell'art. 15 L.R. 22.02.2005 n.3 (commi 1 e 2 c), in qualità di soggetto attuatore e promotore dell'espropriazione, l'occupazione anticipata degli immobili da espropriare e/o da occupare temporaneamente, individuati nell'elenco allegato al presente provvedimento per farne parte integrante, occorrenti per l'esecuzione di lavori di "Ristrutturazione e potenziamento dell'Acquedotto Rurale della Murgia-schema sud" CUP: D38H18000070006 a valere su Fondo sviluppo e coesione 2014-2020 – Delibera CIPE n. 25/2016 Piano Operativo Infrastrutture –Linea di azione:"Infrastrutture per la risorsa idrica", giusta progetto di fattibilità tecnico-economica approvato con delibera n. 355 del 23/08/2018, e successive approvazioni del Progetto Esecutivo ai fini delle varianti urbanistiche ai sensi del DPR 327/2001 da parte dei comuni di Crispiano, Martina Franca, Massafra e Mottola, richiamate di seguito:
  - Delibera consiglio Comunale di Crispiano n. 8 del 15.03.2022;
  - Delibera consiglio Comunale di Martina Franca n. 18 del 21/04/2022;
  - Delibera consiglio Comunale di Massafra n. 9 del 08.04.2022;
  - Delibera consiglio Comunale di Mottola n. 8 del 29.04.2022;
- che con deliberazione commissariale n. 389 del 18/07/2022 è stato riapprovato il progetto esecutivo e dichiarata, ai sensi degli artt. 12-13 del DPR 86/2011 n. 327, la pubblica utilità, urgenza ed indifferibilità delle opere in oggetto;

2) Sono determinate in via provvisoria le indennità di esproprio e/o di occupazione temporanea non preordinata all'esproprio, da offrire ai proprietari catastali degli immobili assoggettati alla disposta occupazione anticipata, nella misura indicata accanto a ciascun di essi nell'elenco di cui al precedente art.1, fatta salva la valutazione delle osservazioni dei medesimi proprietari in ordine alle indennità offerte, eventualmente pervenute, nei termini di legge, a seguito della esecuzione del presente provvedimento;
3) Ai proprietari degli immobili espropriandi è dovuta l'ulteriore indennità prevista dall'art.50 del D.lgs. 327/2001 e s.m., per l'occupazione intervenuta fra la data di immissione in possesso degli stessi e la data di corresponsione dell'indennità di esproprio.

4) Ai fini dell'esecuzione del presente provvedimento, l'immissione in possesso degli immobili per i quali è disposta l'occupazione anticipata, dovrà aver luogo, a cura, del Consorzio di Bonifica Terre d'Apulia, nelle forme previste dall'art. 24 del D.Lgs.327/01 e successive modifiche, entro il termine perentorio di 6 (sei) mesi dalla data dello stesso provvedimento.
5) Il presente decreto perde efficacia qualora non venga eseguito nei termini previsti dal precedente punto 4) ovvero, nel caso di intervenuta esecuzione, qualora non venga emesso il decreto di espropriazione entro il termine fissato per il compimento delle procedure espropriative ai sensi dell'art. 13 comma 4 e art. 22 bis comma 6 del D.P.R. n.327/2001;
6) La redazione dei verbali di immissione in possesso e contestuale stato di consistenza dei beni immobili nonché notifica di copia conforme del presente provvedimento alle ditte proprietarie degli immobili indicate nell'allegato elenco, nelle forme previste dall'art.14 della L.R. n.3/05. L'Atto di notifica dovrà contenere l'avviso della facoltà delle medesime ditte di presentare osservazioni in ordine alle indennità provvisorie offerte, ove non condivise, entro il termine di trenta giorni dalla data di immissione in possesso degli immobili espropriandi e/o temporaneamente occupandi;

Il presente atto, composto da n. 10 facciate, oltre l'allegato facente parte integrante, è adottato in unico originale.

Il Commissario Straordinario del "Consorzio Terre d'Apulia",
nominato con decreto D.P.G.R. n.65 del 08.02.2017 esuccessivo n.42 del 10.02.2021
Dott. Alfredo Borzillo

COMUNE DI MOTTOLA

ELENCO DITTE INTERESSATE DALLA PROCEDURA ESPROPRIATIVA

N. PROC.	COMUNE	FOGLIO	PARTICELLA	INTESTATARIO
48	MOTTOLA	50	96	LENTI VITO
50	MOTTOLA	50	126	CAPUTO Nicola
				CAPUTO Fausta
				CAPUTO Lucia
				CONFORTI Grazia
50	MOTTOLA	50	24	COMUNE DI MOTTOLA
				MONGELLI DOMENICO
50	MOTTOLA	50	25	COMUNE DI MOTTOLA
				MONGELLI DOMENICO
50	MOTTOLA	50	176	COMUNE DI MOTTOLA
				MONGELLI DOMENICO
50	MOTTOLA	50	177	COMUNE DI MOTTOLA
				MONGELLI DOMENICO

COMUNE DI MARTINA FRANCA

ELENCO DITTE INTERESSATE DALLA PROCEDURA ESPROPRIATIVA

N. PROC.	COMUNE	FOGLIO	PARTICELLA	INTESTATARIO
1	MARTINA FRANCA		361	TITOTO FABIO
				TITOTO GIORGIO
				TITOTO MARIA GABRIELLA
2	MARTINA FRANCA	197	360	CARAMIA Antonio
3	MARTINA FRANCA	197	213	CORRENTE CLAUDIO
				CORRENTE GRAZIANO
				CORRENTE MARIA CRISTINA
				ELIA PASQUA
4	MARTINA FRANCA	197	159	CORRENTE CLAUDIO
				CORRENTE GRAZIANO
				CORRENTE MARIA CRISTINA
				ELIA PASQUA
5	MARTINA FRANCA	197	107	CARRINO NICOLA
6	MARTINA FRANCA	197	169	DANELA CATERINA
	MARTINA FRANCA	197		VETRELLA FERNANDO
7	MARTINA FRANCA	197	175	MARTUCCI DOMENICO
8	MARTINA FRANCA	197	176	MARTUCCI DOMENICO
9	MARTINA FRANCA	197	221	DE FAZIO ANTONELLA
				MEULI ANTONIO
10	MARTINA FRANCA	198	121	COROFORTE MARIA
				MESSINA CELESTINO
11	MARTINA FRANCA	197	216	CARBOTTI NICOLA
12	MARTINA FRANCA	197	217	COROFORTE MARIA
	MARTINA FRANCA			MESSINA CELESTINO
13	MARTINA FRANCA	200	61	NARDELLI ORAZIO
15	MARTINA FRANCA	200	190	MOLA ANGELO
				MOLA MICHELE
15	MARTINA FRANCA	200	189	MOLA MICHELE
16	MARTINA FRANCA	200	63	AVERSA GIOVANNA
				AVERSA PIETRO
				AVERSA VINCENZO
				DELL'ORCO ADDOLORATA
17	MARTINA FRANCA	200	26	LOCONTE Antonia Anna
18	MARTINA FRANCA	200	27	LOCONTE Antonia Anna
19	MARTINA FRANCA	200	66	TURNONE Giuseppe
20	MARTINA FRANCA	200	67	TURNONE GIUSEPPE
21	MARTINA FRANCA	200	177	TURNONE Carmela
22	MARTINA FRANCA	200	34	NARCISI FAUSTINA
				TRIVISANO FRANCESCO
23	MARTINA FRANCA	200	346	ZIZZI COMASIA
24	MARTINA FRANCA	200	347	DEMANIO DELLO STATO con sede in BARI
25	MARTINA FRANCA	200	364	MASSAFRA GIUSEPPE
				MASSAFRA MARIANNA
				MASSAFRA PAOLA
				MEVOLI AURORA

COMUNE DI MASSAFRA

ELENCO DITTE INTERESSATE DALLA PROCEDURA ESPROPRIATIVA				
N. PROC.	**COMUNE**	**FOGLIO**	**PARTICELLA**	**INTESTATARIO**
1	MASSAFRA	43	160	SCARANO ADELE
				SCARANO ERMELINDA MARIA TERESA
2	MASSAFRA	43	155	SCARANO ADELE
				SCARANO ERMELINDA MARIA TERESA
2 BIS	MASSAFRA	43	154	PICCIONI Giuseppe
3	MASSAFRA	43	153	SCARANO ADELE
				SCARANO ERMELINDA MARIA TERESA
4	MASSAFRA	43	105	CASSA PER IL MEZZOGIORNO CON SEDE IN ROMA
4 BIS	MASSAFRA	43	152	TROTTA Emmanuele Maria
				TROTTA Ermelinda Francesca
5	MASSAFRA	43	103	CASSA PER IL MEZZOGIORNO CON SEDE IN ROMA
5 BIS	MASSAFRA	43	162	TROTTA EMMANUELE MARIA
				TROTTA ERMELINDA FRANCESCA
6	MASSAFRA	43	101	CASSA PER IL MEZZOGIORNO CON SEDE IN ROMA
6 BIS	MASSAFRA	43	102	TROTTA EMMANUELE MARIA
				TROTTA ERMELINDA FRANCESCA
7	MASSAFRA	28	41	CASSA PER IL MEZZOGIORNO CON SEDE IN ROMA
7 BIS	MASSAFRA	28	42	DICANIO Benedetta
				NUZZO FRANCESCO
				NUZZO NICOLETTA ANNA
				NUZZO PASQUALE ALDO
8	MASSAFRA	28	39	CASSA PER IL MEZZOGIORNO CON SEDE IN ROMA
8 BIS	MASSAFRA	28	40	DICANIO Benedetta
				NUZZO FRANCESCO
				NUZZO NICOLETTA ANNA
				NUZZO PASQUALE ALDO
9	MASSAFRA	28	37	CASSA PER IL MEZZOGIORNO CON SEDE IN ROMA
9 BIS	MASSAFRA	28	38	DICANIO Benedetta
				NUZZO FRANCESCO
				NUZZO NICOLETTA ANNA
				NUZZO PASQUALE ALDO
10	MASSAFRA	28	35	CASSA PER IL MEZZOGIORNO CON SEDE IN ROMA
10 BIS	MASSAFRA	28	36	DICANIO Benedetta
				NUZZO FRANCESCO
				NUZZO NICOLETTA ANNA
				NUZZO PASQUALE ALDO
11	MASSAFRA	28	31	CASSA PER IL MEZZOGIORNO CON SEDE IN ROMA
11 BIS	MASSAFRA	28	32	PICARO Anna
				PICARO Carla
				PICARO Elisa
				PICARO Giulio
				PICARO Giuseppe
				PICARO Ines
				PICARO Laura
				PICARO Maria
				PICARO Paolo
				PICARO Vincenzo
12	MASSAFRA	28	33	CASSA PER IL MEZZOGIORNO CON SEDE IN ROMA
12 BIS	MASSAFRA	28	56	DICANIO Benedetta
				NUZZO FRANCESCO
				NUZZO NICOLETTA ANNA
				NUZZO PASQUALE ALDO

13	MASSAFRA	28	29	CASSA PER IL MEZZOGIORNO CON SEDE IN ROMA
13 BIS	MASSAFRA	28	55	DICANIO Benedetta
				NUZZO FRANCESCO
				NUZZO NICOLETTA ANNA
				NUZZO PASQUALE ALDO
13 TER	MASSAFRA	28	30	PICARO Anna
				PICARO Carla
				PICARO Elisa
				PICARO Giulio
				PICARO Giuseppe
				PICARO Ines
				PICARO Laura
				PICARO Maria
				PICARO Paolo
				PICARO Vincenzo
14	MASSAFRA	25	12	CASSA PER IL MEZZOGIORNO CON SEDE IN ROMA
14 BIS	MASSAFRA	25	15	CASSA PER IL MEZZOGIORNO CON SEDE IN ROMA
14 TER	MASSAFRA	25	5	PICARO Anna
				PICARO Carla
				PICARO Elisa
				PICARO Giulio
				PICARO Giuseppe
				PICARO Ines
				PICARO Laura
				PICARO Maria
				PICARO Paolo
				PICARO Vincenzo
15	MASSAFRA	17	5	CLEMENTE GREGORIO
16	MASSAFRA	17	11	DIGIUSEPPE Michele
				DIGIUSEPPE Michele
17	MASSAFRA	17	43	AMBIENTE IMPRESA S.R.L. Sede in MASSAFRA (TA)
18	MASSAFRA	17	44	AMBIENTE IMPRESA S.R.L. Sede in MASSAFRA (TA)
19	MASSAFRA	17	42	AMBIENTE IMPRESA S.R.L. Sede in MASSAFRA (TA)
20	MASSAFRA	17	13	AMBIENTE IMPRESA S.R.L. Sede in MASSAFRA (TA)
21	MASSAFRA	17	14	LEGGIERI Giuseppe
39	MASSAFRA	12	124	GUARINI GRAZIA
40	MASSAFRA	12	19	SEMERARO ROSA MARIA
41	MASSAFRA	12	121	DEMANIO DELLA REGIONE PUGLIA
42	MASSAFRA	12	120	REGIONE PUGLIA con sede in BARI (BA)

COMUNE DI CRISPIANO

ELENCO DITTE INTERESSATE DALLA PROCEDURA ESPROPRIATIVA

N. PROC.	COMUNE	FOGLIO	PARTICELLA	INTESTATARIO
22	CRISPIANO	11	108	LEGGIERI Giuseppe
23	CRISPIANO	11	107	CARAMIA DAMIANO
				CARAMIA GIUSEPPE COSIMO
				CARRIERI ROSALBA
23 BIS	CRISPIANO	11	106	CARAMIA ANTONIA
				SIMEONE FRANCESCO
24	CRISPIANO	11	2	EPIFANO Giovanna
25	CRISPIANO	11	112	SIMEONE MARIA MICHELA
26	CRISPIANO	11	109	SIMEONE MARIA MICHELA
27	CRISPIANO	11	3	BIANCO LUCIA
28	CRISPIANO	11	135	BIANCO LUCIA
29	CRISPIANO	11	123	ERETO ISIDORO
30	CRISPIANO	11	60	ERETO ISIDORO
31	CRISPIANO	11	4	MONTANARO Liberata Rosa
				SEMERARO Oronzo
				SEMERARO Vito
32	CRISPIANO	3	61	MANSUETO SAVERIO
33	CRISPIANO	3	60	MANSUETO ISABELLA
34	CRISPIANO	3	12	NETTI Pasquina
				GUARINI Grazia
				GUARINI Rosa Maria
34 BIS	CRISPIANO	3	13	GUARINI ROSA MARIA
35	CRISPIANO	3	6	SANTORO CONCETTA
				STRUSI GIACOMO
				STRUSI SAVERIO
				STRUSI STEFANIA RACHELE
36	CRISPIANO	3	5	SANTORO CONCETTA
				STRUSI GIACOMO
				STRUSI SAVERIO
				STRUSI STEFANIA RACHELE
37	CRISPIANO	3	21	SANTORO CONCETTA
				STRUSI GIACOMO
				STRUSI SAVERIO
				STRUSI STEFANIA RACHELE
38	CRISPIANO	3	20	SEMERARO Addolorata
				SEMERARO Caterina
				SEMERARO Fabrizio
				SEMERARO Giovanni
				SEMERARO Giuseppe
43	CRISPIANO	4	40	REGIONE PUGLIA con sede in BARI (BA)
44	CRISPIANO	4	36	REGIONE PUGLIA con sede in BARI (BA)
45	CRISPIANO	4	7	REGIONE PUGLIA con sede in BARI (BA)
46	CRISPIANO	4	6	REGIONE PUGLIA con sede in BARI (BA)

CONSORZIO ASI FOGGIA

Estratto decreto 13 marzo 2023, n. 3

PO FESR 2007/2013 - Linea di intervento 6.2 - az. 6.2.1. Area Vasta Capitanata 2020. Decreto definitivo di Esproprio degli immobili siti nel Piano di Insediamenti Produttivi (PIP) necessari per la realizzazione degli "Interventi in agglomerato industriale ASI San Severo (Fg) per la realizzazione del primo anello funzionale della viabilità. Opere di urbanizzazione primaria". Comune di San Severo.

ESPROPRIAZIONI PER CAUSA DI PUBBLICA UTILITA'

D.P.R. 8 giugno 2001, n° 327 - D.Lgs. 27 dicembre 2002, n° 302 - Leggi Regionali 22 Febbraio 2005, n° 3 e 8 Marzo 2007, n°3

OGGETTO: PO FESR 2007 /2013 - Linea di intervento 6.2 - az. 6.2.1. Area Vasta Capitanata 2020. Decreto definitivo di Esproprio degli immobili siti nel Piano di Insediamenti Produttivi (PIP) necessari per la realizzazione degli "Interventi in agglomerato industriale ASI San Severo (Fg) per la realizzazione del primo anello funzionale della viabilità. Opere di urbanizzazione primaria". Comune di San Severo

AVVISO

Si rende noto che il Responsabile del Servizio – Ufficio per le Espropriazioni del **Consorzio ASI di Foggia**, con proprio **decreto n. 3** emesso in data **13/03/2023**, ha pronunciato l'espropriazione per causa di pubblica utilità, ed ha autorizzato l'occupazione permanente a favore del **Consorzio ASI di Foggia (c.f.: 80002670711),** degli immobili siti in agro del **Comune di San Severo**, così come di seguito indicati:

N° d'ordine	DITTA INTESTATARIA	QUOTA	FOGLIO	MAPPALE	SUPERFICIE Esproprio mq.	INDENNITA' €.
1	PRIMAVERA CARMELA nata a ********* il *********	1/1	110	522 ex 445	1.499	*********
	*********					
2	COLIO ASSUNTA nata a ********* il *********	1/1	110	524 ex 342	540	*********
	*********					
3	SORDILLO VINCENZO nato a ********* il *********	1/1	110	520 ex 105	786	*********
	*********					
4	FABIANO ALBERTO FELICE nato a ********* il *********	1/1	110	518 ex 5	1.890	*********
	*********					
5	FABIANO ALBERTO FELICE nato a ********* il *********	1/2	73	530 ex 161	4.188	*********
	*********					
	SBROCCO LAURA nata a ********* il *********	1/2				
	*********					
6	TECNECO SERVIZI GENERALI S.R.L. con sede in *********	1/1	73	528 ex 436	1.124	*********
	*********		73	526 ex 435	916	
7	CRISTALLI TIZIANO CLAUDIO nato a ********* il *********	1/1	73	522 ex 433	4.341	*********
	*********		73	524 ex 434	485	
8	CINELLI CIRO MASSIMO nato a ********* il *********	1/1	73	506 ex 467	4.788	*********
	*********					

9	LI.MA. DI IACOVIELLO LEONARDO & C. - S.N.C. con sede in *********	1/1	73	532 ex 429	127	*********
	*********					

A norma dell'articolo 8 della legge n. 241/1990, si rende noto che responsabile del procedimento è il sottoscritto Ing. Luigi Genzano.

Il Responsabile del Servizio Ufficio per le Espropriazioni Ing. Luigi GENZANO

SOCIETA' RETE FERROVIARIA ITALIANA

Estratto provvedimento n. 25/22b/PAG del 24 marzo 2023. Ordinanza di pagamento diretto acconto indennità provvisoria di esproprio. Comune di Apricena (FG).

IL DIRETTORE OPERATIVO INFRASTRUTTURE TERRITORIALE
Dirigente dell'Ufficio Territoriale per le espropriazioni

- omissis;
- omissis;
- omissis;
- omissis;
- VISTA la Deliberazione n. 45 del 29/11/2022 del Consiglio Comunale di Apricena con la quale è stato apposto il vincolo preordinato all'espropriazione per i "Lavori di sistemazione idraulica della scarpata sud dal Km 481+010 al Km 481+890 della tratta Poggio Imperiale - Lesina, della linea ferroviaria Bologna-Lecce, ricadenti sul territorio del comune di Apricena (FG)";
- VISTA la Delibera n. 77/12/PU del 14/12/2022, con la quale è stato approvato il progetto definitivo ai fini della dichiarazione di pubblica utilità – ai sensi e per gli effetti di cui all'art.12 del D.P.R. 327/2001 e s.m.i. – per i "*Lavori di sistemazione idraulica della scarpata sud dal Km 481+010 al Km 481+890 della tratta Poggio Imperiale - Lesina, della linea ferroviaria Bologna-Lecce, ricadenti sul territorio del comune di Apricena (FG)";*
- VISTO che, con il Decreto di Occupazione d'Urgenza n. 78/22bis/OCC del 14/12/2022, emesso da questa Autorità Espropriante, ai sensi dell'art. 22-bis del DPR 327/2001 e s.m.i. è stata disposta l'occupazione d'urgenza preordinata all'esproprio degli immobili siti nel Comune di Apricena (FG), ed è stata determinata in via provvisoria l'indennità di esproprio per gli immobili interessati dai sopracitati lavori;
- VISTO che, il provvedimento di cui sopra è stato regolarmente eseguito, nei termini, attraverso la redazione dei verbali di consistenza ed immissione nel possesso delle aree interessate;
- VISTO che, alle Ditte proprietarie, interessate dai lavori di cui all'oggetto, tramite raccomandata A/R è stato comunicato l'acconto dell'80% dell'indennità provvisoria di esproprio, come rideterminata da RFI S.p.A. in esito al sopracitato sopralluogo, sottoscrivendo l'apposita accettazione;
- VISTO che, la Ditta proprietaria PETRONZI FRANCESCO GIOVANNI, interessata dai lavori di cui all'oggetto, ha accettato, tramite apposita dichiarazione di accettazione, l'acconto dell'80% dell'indennità provvisoria di esproprio, come comunicata dalla Scrivente;
- VISTO il D.P.R. 8 giugno 2001 n. 327, così come modificato e integrato con D.Leg.vo 27.12.2002 n. 302;
- VISTO l'art. 26 del D.P.R. 327/2001 e s.m.i.

ORDINA

il pagamento diretto dell'acconto dell'indennità provvisoria di esproprio, determinata ai sensi del

DPR 327/2001 e s.m.i., direttamente alla seguente ditta proprietaria degli immobili censiti al Catasto Terreni del Comune di Apricena (FG), come di seguito individuato:

N. Ord.	Ditta proprietaria	Fg.	Mappale	Superficie espropriata	Indennità €	
1	**PETRONZI Francesco Giovanni,** nato a omissis, il omissis, Cod. Fisc.: omissis - Proprietà 1/1	15	414	8.945,00 mq	Esproprio Maggiorazione da coltivatore diretto Occupazione temporanea Soprassuolo **Totale**	€ 14.312,00 € 12.737,68 € 1.192,67 € 2.816,00 **€ 31.058,35**

D I S P O N E

inoltre, che agli eventuali terzi titolari di diritti sia data comunicazione della presente Ordinanza e che un estratto venga pubblicato sul Bollettino Ufficiale della Regione nel cui territorio si trovano i beni da asservire ai sensi dell'art. 26, comma 7 del DPR 327/2001.

Decorsi 30 giorni da tale formalità, senza che siano prodotte opposizioni presso questa Autorità Espropriante "Direzione Operativa Infrastrutture Territoriale di Bari sita in Piazza Aldo Moro – Strada interna F.S. n. 57 – Bari 70122", ovvero a mezzo PEC al seguente indirizzo "rfi-dpr-dtp.ba.it@pec.rfi.it", la presente ordinanza diventerà esecutiva.

Bari, lì 24 marzo 2023

Il Dirigente dell'Ufficio Territoriale per le Espropriazioni
Ing. Giuseppe Nicola Paolo Macchia

SOCIETA' SPV PARCO EOLICO TRAMONTANA

Pubblicazione D.D. n. 185 del 17 marzo 2023 Regione Puglia - Servizio Gestione Opere Pubbliche

ATTO DIRIGENZIALE

Codifica adempimenti L.R. 15/08 (trasparenza)	
Ufficio istruttore	Servizio Gestione Opere Pubbliche
Tipo materia	Espropriazioni
Materia	
Sotto Materia	
Riservato	NO
Pubblicazione integrale	NO
Obblighi D.Lgs 33/2013	art. 23
Tipologia	Nessuno
Adempimenti di inventariazione	NO

N. 00185 del 17/03/2023 del Registro delle Determinazioni della AOO 064

Codice CIFRA (Identificativo Proposta): 064/DIR/2023/00226

OGGETTO: SPV Parco Eolico Tramontana S.r.l., con sede legale in Roma, alla Via Luca Guarico n.9/11. Realizzazione di un impianto per la produzione di energia elettrica da fonte eolica della potenza elettrica pari a 6,93 MWe, costituito da 2 aerogeneratori della potenza uninominale pari a 3,465 MWe, sito nel Comune di Mesagne (BR) località "Masseria Santoria Nuova" denominato "Castel Favorito" e delle relative opere di connessione e relative opere di connessione. Autorizzazione Unica rilasciata dalla Regione Puglia con A.D. n. 133 del 24.06.2022 e conseguente voltura rilasciata dalla Regione Puglia con A.D. n. 181 del 07.09.2022 della Sezione Transizione Energetica – Servizio Energia e Fonti Alternative Rinnovabili ai sensi del D.Lgs. 387 del 29 dicembre 2003.
Occupazione anticipata d'urgenza preordinata all'asservimento e all'espropriazione, ai sensi dell'art. 22 bis D.P.R. n. 327/2001 con determinazione urgente delle relative indennità ed occupazione temporanea non preordinata all'esproprio ai sensi degli articoli 49 e 50 del D.P.R. n. 327/2001, con determinazione urgente delle relative

REGIONE PUGLIA

Dipartimento Bilancio, Affari Generali e Infrastrutture

Sezione Opere Pubbliche e Infrastrutture

Servizio Gestione Opere Pubbliche

indennità.

REGIONE PUGLIA

Dipartimento Bilancio, Affari Generali e Infrastrutture

Sezione Opere Pubbliche e Infrastrutture

Servizio Gestione Opere Pubbliche

Il giorno 17/03/2023, in Bari,

IL DIRIGENTE DELLA STRUTTURA PROPONENTE

Il Dirigente ad Interim del Servizio Gestione Opere Pubbliche – Ufficio per le Espropriazioni - ing. Giovanni Scannicchio, sulla base dell'istruttoria effettuata dal Funzionario titolare della P.O. "Procedure Espropriative" Geom. Giacomo Bruno e dal Funzionario istruttore Ing. Simona Matera, espone quanto segue.

Vista la L.R. n. 7 del 12.03.1997, artt. 4 e 5;
Visto il D. Lgs. n. 165 del 30.03.2001, artt. 4, 16 e 17;
Visto il D.P.R. 8.6.2001 n. 327 "*Testo unico delle disposizioni legislative e regolamentari in materia di espropriazione per pubblica utilità*" e ss.mm.ii.;
Visto il D. Lgs. n. 196/03 *"Codice in materia di protezione dei dati personali"* in merito ai principi applicabili ai trattamenti di dati personali effettuati dai soggetti pubblici;
Vista la L.R. 22.02.2005 n.3 art. 3 –comma 6;
Visto l'art. 14 del Regolamento Regionale del 4 giugno 2015, n. 13 *"Regolamento per la disciplina del procedimento amministrativo"*;
Visto l'atto dirigenziale n. 115 in data 17/02/2017, con il quale il Dirigente della Sezione Personale ed Organizzazione, in esecuzione delle determinazioni contenute nel verbale n. 10 del 20/10/2016, dà atto dei Servizi istituiti, come riportati nell'elenco alla medesima allegato, che prevede l'attribuzione delle funzioni di Autorità Espropriante Regionale al Servizio Gestione Opere Pubbliche**;**
Vista la nota a firma del Dirigente ad interim della Sezione Lavori Pubblici AOO_064/PROT/21/05/2020/0007250, in merito alle competenze dell'Ufficio per le espropriazioni;
Vista la deliberazione di G.R. n. 1974 del 07.12.2020 recante l'Adozione del Modello Organizzativo denominato *"Modello Ambidestro per l'Innovazione della Macchina Amministrativa regionale MAIA 2.0"* Approvazione atto Alta Organizzazione;
Visto il DPGR 22 gennaio 2021 n. 22 con il quale il Presidente della Giunta Regionale ha approvato l'Atto di *Alta Organizzazione* relativo all'adozione del modello denominato *"Modello Ambidestro per l'Innovazione della Macchina Amministrativa regionale-MAIA 2.0"*; per effetto di quanto previsto dal nuovo modello organizzativo i Servizi assumono la denominazione di Sezioni e gli Uffici da essi dipendenti assumono la denominazione di Servizi; pertanto, il presente provvedimento viene redatto nel rispetto di quanto stabilito da detto D.P.G.R.;
Vista la determinazione dirigenziale n. 10 del 13.03.2023 del Direttore del Dipartimento Personale e Organizzazione con la quale è stato affidato all'Ing. Giovanni Scannicchio l'incarico ad interim di direzione del Servizio "Gestione Opere Pubbliche" della Sezione Opere Pubbliche e Infrastrutture;

Premesso che:

- Con deliberazione n. 35 del 23.01.2007 la Giunta regionale ha adottato le procedure per il rilascio delle autorizzazioni uniche alla costruzione ed esercizio di impianti per la produzione di energia elettrica da fonti rinnovabili, in attuazione dell'art. 12 del D. Lgs. n.387 del 29.12.2003.

REGIONE PUGLIA

Dipartimento Bilancio, Affari Generali e Infrastrutture

Sezione Opere Pubbliche e Infrastrutture

Servizio Gestione Opere Pubbliche

- Con determinazione n. 133 del 24.06.2022 della Sezione Transizione Energetica è stata rilasciata alla Società Siemens Gamesa Renewable Energy S.p.A., con sede legale in Roma alla Via Ostiense n.131/I, l'Autorizzazione Unica per la realizzazione di:
  - un impianto per la produzione di energia elettrica da fonte eolica della potenza elettrica pari a 6,93 MWe, costituito da 2 aerogeneratori della potenza uninominale pari a 3,465 MWe, sito nel Comune di Mesagne (BR), località "Masseria Santoria Nuova";
  - opere connesse le quali prevedono che l'impianto eolico venga collegato con la costruenda sezione a 150 kV della Stazione Elettrica a 380/150 kV denominata "Brindisi Sud" previa condivisione dello stallo RTN di connessione per l'allacciamento degli impianti Brindisi-Tuturano e Mesagne – Masseria la Cattiva.

- Con determinazione n. 181 del 07.09.2022 della Sezione Transizione Energetica è stata effettuata voltura, in favore della Società SPV Parco Eolico Tramontana s.r.l., con sede legale in Roma alla Via Luca Guarico n.9/11, dell'Autorizzazione Unica, succitata, precedentemente rilasciata alla società Siemens Gamesa Renewable Energy S.p.A.

- Con il succitato provvedimento n. 133 del 24.06.2022 della Sezione Transizione Energetica è stata dichiarata la pubblica utilità dell'impianto di cui trattasi e delle opere connesse e infrastrutture indispensabili, senza stabilire il termine per il compimento delle procedure espropriative che, dunque, ai sensi dell'art.13 comma 4 del D.P.R. 327/2001, deve intendersi di cinque anni, decorrente dalla data di efficacia della predetta autorizzazione unica.

- Dalla lettura del provvedimento n. 133/2022 della Sezione Transizione Energetica, si evince che l'Autorizzazione Unica avrà: *"la durata massima di anni 20, dalla data di entrata in esercizio, per le opere a carico della Società, durata illimitata, per l'esercizio delle opere a carico della Società gestore della Rete e, laddove le opere elettriche siano realizzate dalla Società Gestore di rete, la durata dei relativi lavori decorrerà dal rilascio dell'atto di voltura a favore dello stesso".*

- Con nota prot. n.0265-22-TRAM-U del 06.12.2022, acquisita con prot. n. 20130 del 07.12.2022, e successiva nota integrativa del 20.12.2022, acquisita con protocollo n.20793 del 20.12.2022, il legale rappresentante della SPV Parco Eolico Tramontana s.r.l., con sede legale in Roma alla Via Luca Guarico n.9/11, al fine di assicurare la regolare esecuzione delle opere in parola, ha chiesto, ai sensi e per gli effetti dell'art. 22 bis del D.Lgs. 327/2001, l'occupazione anticipata d'urgenza con contestuale determinazione in via provvisoria delle indennità di espropriazione, asservimento e di occupazione temporanea degli immobili occorrenti per la realizzazione delle opere per le ditte catastali interessate, trasmettendo gli avvisi ex art. 17 DPR 327/2001, gli elenchi di cui uno denominato "A" completo dei dati personali e l'altro denominato "B" con

omissione dei dati personali nel rispetto della tutela alla riservatezza delle persone fisiche, secondo quanto disposto dal D.Lgs. n. 196/2003 e dal regolamento UE n. 679/2016 in materia di protezione dei dati personali in cui sono riportate le ditte e le superfici dei beni immobili da asservire permanentemente, la visura camerale e la dichiarazione di manleva a favore della Regione Puglia da qualsiasi onere e responsabilità in merito ad eventuali rideterminazioni delle indennità depositate, anche in seguito a procedimenti giudiziari, richieste dagli aventi diritto, in quanto l'opera di che trattasi si configura non come "opera pubblica", bensì come "opera di interesse pubblico", cioè finalizzata al soddisfacimento di un interesse della collettività, che vede come Soggetto Attuatore/Promotore dell'espropriazione e Beneficiario della stessa, la Società SPV Parco Eolico Tramontana s.r.l., con sede legale in Roma alla Via Luca Guarico n.9/11, (soggetto privato) e, pertanto, il soggetto Attuatore/promotore e beneficiario dell'espropriazione deve garantire la copertura finanziaria degli immobili da asservire e/o acquisire al suo patrimonio con le proprie risorse finanziarie.

Considerato che:

- ai sensi del 2° comma lett. c) dell'art. 15 della L.R. 3/2005 e s.m., può essere autorizzata senza particolari indagini e formalità, l'occupazione anticipata d'urgenza e l'occupazione temporanea degli immobili occorrenti per l'esecuzione di opere, quali anche quelle del caso di specie, afferenti servizi a rete d'interesse pubblico in materia di energia;
- tali considerazioni si ritengono sufficienti a definire il carattere di particolare urgenza dei lavori da eseguire, correlato alla particolare natura dell'impianto da realizzare;
- allo stato degli atti non sussistono motivi ostativi alla richiesta di occupazione anticipata dei predetti immobili a condizione che la stessa sia eseguita entro il termine fissato con l'autorizzazione unica;
- il presente atto rientra tra quelli di gestione amministrativa di competenza del Dirigente del Servizio Gestione Opere Pubbliche, ai sensi dell'art. 3 della citata L.R. n.3/2005 e dell'art. 45 della L.R. n.10/2007, nonché del successivo atto dirigenziale del Dipartimento Risorse Finanziarie e Strumentali, Personale e Organizzazione – Sezione Personale ed Organizzazione - n. 115 in data 17/02/2017 in cui è individuato il Servizio Gestione Opere Pubbliche, quale Ufficio per le espropriazioni.

Verifica ai sensi del regolamento UE n. 679/2016 e del D. Lgs n. 196/2003 come modificato dal D. Lgs. n. 101/2018.
Garanzie alla riservatezza

La pubblicazione dell'atto all'albo, salve le garanzie previste dalla legge 241/90 in tema di accesso ai documenti amministrativi, avviene nel rispetto della tutela alla riservatezza dei cittadini, secondo quanto disposto dal D. Lgs. n. 196/2003 in materia di protezione dei dati personali, come modificato dal D. Lgs. n.10.08.2018, n.101 e dal Regolamento UE 2016/679, nonché dal vigente regolamento regionale n.5/2006 per il trattamento dei dati sensibili e giudiziari.

REGIONE PUGLIA

Dipartimento Bilancio, Affari Generali e Infrastrutture

Sezione Opere Pubbliche e Infrastrutture

Servizio Gestione Opere Pubbliche

Ai fini della pubblicità legale, l'atto destinato alla pubblicazione è redatto in modo da evitare la diffusione di dati personali identificativi non necessari ovvero il riferimento a dati sensibili, indispensabili per l'adozione dell'atto; qualora tali dati fossero indispensabili per l'adozione dell'atto, essi sono trasferiti in documenti separati, esplicitamente richiamati.

Adempimenti contabili ai sensi del D. Lgs. n.118/2011 e ss. mm. e ii.

Il presente provvedimento non comporta alcun mutamento qualitativo o quantitativo di entrata o di spesa, né a carico del bilancio regionale né a carico degli Enti per i cui debiti i creditori potrebbero rivalersi sulla Regione e che è escluso ogni ulteriore onere aggiuntivo rispetto a quelli già autorizzati a valere sullo stanziamento previsto dal bilancio regionale.

Dato atto che il procedimento istruttorio propedeutico all'adozione del presente provvedimento è stato espletato nel rispetto delle norme vigenti e che il presente schema di determinazione è conforme alle risultanze istruttorie.

Ritenuto di dover provvedere in merito per le motivazioni espresse in narrativa che qui si intendono integralmente e sostanzialmente riportate, tutto quanto innanzi premesso e considerato,

DETERMINA

Art. 1. E' disposta, per le motivazioni in premessa indicate che formano parte integrante del presente provvedimento, in favore della Società SPV Parco Eolico Tramontana s.r.l., con sede legale in Roma alla Via Luca Guarico n.9/11, Cod. fisc e P. IVA 16319831000, ai sensi dell'art. 22 bis del D.P.R. n. 327/2001 e dell'art. 15 della L.R. n.3/2005 e s.m.i., l'occupazione anticipata d'urgenza, con contestuale determinazione in via provvisoria delle indennità di espropriazione, asservimento e di occupazione temporanea degli immobili, ubicati nei Comuni di Mesagne (BR) e di Torre Santa Susanna (BR), indicati negli allegati elenchi A e B, occorrenti per la realizzazione di un impianto per la produzione di energia elettrica da fonte eolica della potenza elettrica pari a 6,93 MWe, costituito da 2 aerogeneratori della potenza uninominale pari a 3,465 MWe, sito nel Comune di Mesagne (BR), località "Masseria Santoria Nuova" e relative opere connesse le quali prevedono che l'impianto eolico venga collegato con la costruenda sezione a 150 kV della Stazione Elettrica a 380/150 kV denominata "Brindisi Sud", giusta Autorizzazione Unica rilasciata dalla Regione Puglia con A.D. n. 133 del 24.06.2022 e conseguente voltura rilasciata dalla Regione Puglia con A.D. n. 181 del 07.09.2022 della Sezione Transizione Energetica – Servizio Energia e Fonti Alternative Rinnovabili, ai sensi del D.Lgs. 387 del 29 dicembre 2003.

Art. 2. E', altresì, disposta, ai sensi dell'art. 49 del D.P.R. n. 327/2001, in favore della Società SPV Parco Eolico Tramontana s.r.l., con sede legale in Roma alla Via Luca Guarico n.9/11, l'occupazione temporanea preordinata all'esproprio e all'asservimento degli immobili, indicati negli allegati elenchi A e B, occorrenti per la realizzazione di un impianto per la produzione di energia elettrica da fonte eolica della potenza elettrica pari a 6,93 MWe, costituito da 2 aerogeneratori della potenza uninominale pari a

3,465 MWe, sito nel Comune di Mesagne (BR), località “Masseria Santoria Nuova” e relative opere connesse le quali prevedono che l’impianto eolico venga collegato con la costruenda sezione a 150 kV della Stazione Elettrica a 380/150 kV denominata “Brindisi Sud”, giusta Autorizzazione Unica rilasciata dalla Regione Puglia con A.D. n. 133 del 24.06.2022 e conseguente voltura rilasciata dalla Regione Puglia con A.D. n. 181 del 07.09.2022 della Sezione Transizione Energetica – Servizio Energia e Fonti Alternative Rinnovabili, ai sensi del D.Lgs. 387 del 29 dicembre 2003.

Art. 3. Gli immobili assoggettati alla occupazione anticipata d’urgenza ed all’occupazione temporanea non preordinata all’esproprio e all’asservimento disposte con i precedenti articoli 1 e 2 del presente atto sono individuati negli uguali elenchi di cui uno denominato “A” redatto in forma integrale, e l’altro elenco denominato “B”, con omissione dei dati sensibili nel rispetto della tutela alla riservatezza dei cittadini, secondo quanto disposto dal D.Lgs. 196/2003 in materia di protezione dei dati personali, facenti parte integrante del presente provvedimento, in cui sono indicati anche i relativi proprietari catastali.

Art. 4. Ai sensi dell’art. 22 bis e dell’art. 50 del D.P.R. n. 327/2001 sono determinate in via provvisoria ed urgente le indennità da offrire ai proprietari catastali degli immobili individuati nei predetti elenchi, nella misura indicata accanto a ciascuno di essi, fatta salva la successiva determinazione sulle eventuali osservazioni prodotte dai medesimi proprietari in ordine alle indennità offerte, a seguito della esecuzione del presente provvedimento.

Art. 5. Per le disposte occupazioni anticipate preordinate all’espropriazione e all’asservimento, ai proprietari degli immobili suindicati è dovuta l’ulteriore indennità prevista dall’art. 22 bis – comma 5 del D.P.R. n. 327/2001 e s.m.i., da calcolare ai sensi del successivo art. 50, per l’occupazione intervenuta fra la data di immissione in possesso degli stessi e la data di corresponsione dell’indennità di asservimento o del corrispettivo.

Art. 6. La Società SPV Parco Eolico Tramontana s.r.l., con sede legale in Roma alla Via Luca Guarico n.9/11, al termine della durata dell’occupazione temporanea è obbligata al ripristino dello stato dei luoghi ed alla riconsegna degli immobili al proprietario.

Art. 7. Ai fini dell’esecuzione del presente provvedimento, l’immissione in possesso degli immobili per i quali è disposta l’occupazione anticipata preordinata all’espropriazione o all’asservimento, nonché l’occupazione temporanea, dovrà aver luogo, a cura della Società SPV Parco Eolico Tramontana s.r.l., con sede legale in Roma alla Via Luca Guarico n.9/11, nelle forme previste dall’art. 24 del D.P.R. n. 327/2001 e s.m., entro il termine perentorio di tre mesi dalla data dello stesso.

Art. 8. La Società SPV Parco Eolico Tramontana s.r.l., con sede legale in Roma alla Via Luca Guarico n.9/11, dovrà comunicare con apposito atto alle ditte proprietarie espropriande, asservende ed occupande, la data di immissione in possesso dei propri immobili e invitarle a comunicare espressamente se condividono o meno le indennità offerte.

REGIONE PUGLIA

Dipartimento Bilancio, Affari Generali e Infrastrutture

Sezione Opere Pubbliche e Infrastrutture

Servizio Gestione Opere Pubbliche

Art. 9. In caso di accettazione sarà adottata apposita ordinanza di pagamento delle indennità nei confronti della Società SPV Parco Eolico Tramontana s.r.l., con sede legale in Roma alla Via Luca Guarico n.9/11, che dovrà provvedere alla relativa liquidazione ai sensi dell'art. 22 –comma 3 - del DPR. n. 327/2001 e s.m. entro il termine di 60 giorni, previa comunicazione da parte della ditta proprietaria dell'accettazione delle indennità di espropriazione, asservimento, ed occupazione temporanea ed eventuali danni ad essa offerte, subordinatamente alla presentazione della dichiarazione di assenza di diritti di terzi sul bene e della documentazione comprovante la piena e libera disponibilità dell'area interessata dalla realizzazione dell'intervento di che trattasi.

Art. 10. In caso di rifiuto o silenzio da parte della Ditta proprietaria sulle indennità provvisorie disposte dal presente provvedimento, decorsi trenta (30) giorni dalla data dell'immissione in possesso, le somme dovranno essere depositate presso il Ministero dell'Economia e delle Finanze -Ragioneria Territoriale dello Stato di Bari/BAT – Sezione Depositi- sulla base di apposita propria ordinanza.

Art. 11. Entro lo stesso termine, la ditta proprietaria che non condivide le indennità provvisorie proposte con il presente provvedimento può:

- ai sensi dell'art. 21 - comma 3 e seguenti del T.U. n.327/2001 e dell'art. 16 della L.R. n. 3/2005 e ss.mm., avanzare richiesta di nomina dei Tecnici, designandone uno di propria fiducia, affinché unitamente al tecnico designato dal beneficiario dell'espropriazione e ad un terzo esperto nominato nei modi e nei termini di cui al medesimo art. 16 – comma 1- determinano le indennità definitive; le spese di tale procedimento saranno poste a carico del privato espropriato e/o asservito o dal beneficiario dell'espropriazione e/o asservimento ai sensi dell'art. 21, comma 6, DPR n. 327/2001 e s.m.;
- non avvalersi di un tecnico di fiducia; in tal caso le indennità definitive saranno determinate come disposto dagli artt. 22, co. 5, e 52-nonies del ripetuto T.U.E. dalla competente Commissione Provinciale Espropri di cui all'art. 41 del T.U.E., con spese a carico del promotore o del beneficiario dell'espropriazione e/o dell'asservimento richiedente, ai sensi dell'art. 10 del Regolamento Regionale n. 12 del 21/08/2006 e s.m.

Art. 12. In caso di non condivisione delle determinazioni definitive di cui ai punti precedenti, il proprietario, il promotore dell'esproprio e asservimento o il terzo che ne abbia interesse, potrà proporre opposizione alla stima, nei termini e con le modalità previste dall'art. 54 del Testo Unico, davanti all'autorità giudiziaria.

Art. 13. Copia del presente provvedimento dovrà essere notificato alle ditte proprietarie degli immobili come sopra individuati nelle forme previste dall'art. 14 della L.R. n.3/2005 e s.m., a cura e spese della Società SPV Parco Eolico Tramontana s.r.l., con sede legale in Roma alla Via Luca Guarico n.9/11, in qualità di promotrice dell'espropriazione, dell'asservimento, e dell'occupazione temporanea. L'atto di notifica dovrà contenere l'avviso della facoltà della medesima ditta di presentare osservazioni in ordine alla indennità provvisoriamente determinata, ove non condivisa,

REGIONE PUGLIA

Dipartimento Bilancio, Affari Generali e Infrastrutture

Sezione Opere Pubbliche e Infrastrutture

Servizio Gestione Opere Pubbliche

entro il termine di trenta giorni dalla data di immissione in possesso degli immobili espropriandi, asservendi, ed occupandi temporaneamente.

Art. 14 - Il presente provvedimento, redatto in unico esemplare, composto da n. 8 pagine e n. 2 Allegati A e B:

- è immediatamente esecutivo;
- è formato in unico originale informatico e firmato digitalmente, e sarà conservato nei sistemi di archiviazione documentale dell'Amministrazione Regionale;
- sarà reso pubblico, ai sensi dell'art. 20 comma 3 del Decreto del Presidente della Giunta Regionale n.22/2021, mediante affissione per 10 giorni lavorativi, a decorrere dalla data della sua esecutività, all'Albo telematico dell'Ente, accessibile dal banner "pubblicità legale" dell'home page del sito istituzionale www.regione.puglia.it;
- sarà pubblicato, ai sensi dell'art. 23 del D.Lgs. 33/2013, nella sezione Amministrazione Trasparente", sottosezione di I livello "Provvedimenti", sottosezione di II livello "Provvedimenti dirigenti amministrativi" del sito istituzionale www.regione.puglia.it;
- è prodotto, firmato e trattato in formato originale digitale in coerenza con le Linee Guida dettate dalla Segreteria generale della Giunta Regionale con nota prot. n. AOO_175_1875 del 28/05/2020.

Sarà, inoltre, notificato:

- alla Società SPV Parco Eolico Tramontana s.r.l., con sede legale in Roma alla Via Luca Guarico n. 9/11;
- al Dipartimento Sviluppo Economico, Sezione Transizione Energetica, Servizio Energia e Fonti Alternative e Rinnovabili.

Basato sulla proposta n. 064/DIR/2023/00226 dei sottoscrittori della proposta:

Il Funzionario Istruttore
Simona Matera

P.O. Procedure Espropriative
Giacomo Bruno

Firmato digitalmente da:

Il Dirigente ad Interim del Servizio Gestione Opere Pubbliche
Giovanni Scannicchio

Documento informatico firmato digitalmente ai sensi del Testo Unico D.P.R. 28 dicembre 2000, n. 445 e del D.Lgs 7 marzo 2005, n. 82 e norme collegate, che sostituisce il testo cartaceo e la firma autografa.

ID	Ditta Proprietaria	Codice Fiscale	Diritti e Oneri	DATI CATASTALI							DATI PER SERVITU'				DATI IN ESPROPRIO				DATI IN OCCUPAZIONE TEMPORANEA		INDENNITA' TOTALE (euro) C+D+G+H+L
				Comune	Foglio	Particella	Qualità e Classe	Ssuperficie			Superficie in servitù Aerea o per Cavidotto (mq) SS	Valore Agricolo (€/mq.) VA	Indennita di servitù (euro) SS*VA*1/3	Indennità di Occupazione Temporanea - art. 50 DPR 327/01 annua (euro) (SS*VA*1/3)/12	Superficie in Esproprio (mq.) SE	Valore Agricolo (€/mq.) VA	Indennità di esproprio (euro) SE*VA	Indennità di Occupazione Temporanea - art. 50 DPR 327/01 annua (euro) (SE*VA)/12	Superficie in Occupazione temporanea non preordinata all'esproprio - art. 49 DPR 327/01 (mq.) SOT	Indennità di Occupazione Temporanea non preordinata all'esproprio - art. 49 DPR 327/01 (euro) (SOT*VA)/12	
								ha	a	ca	A	B	C	D	E	F	G	H	I	L	
1	LEO Maria Giovanna		Proprietà 1000/1000	MESAGNE	130	9	ULIVETO 4	2	07	86	1.364,00	€ 1,018	€ 462,85	€ 38,57	253,20	1,018	€ 257,76	€ 21,00	37,98	€ 3,22	€ 783,40
				MESAGNE	130	8	SEMINATIVO 3	4	02	60					2.332,80	0,661	€ 1.541,98	€ 128,00	349,92	€ 19,27	€ 1.689,25
2	LEO Susanna fu Raffaele		Proprietà 1000/1000	MESAGNE	130	6	SEMINATIVO 3	2	03	20	4.515,50	€ 0,661	€ 994,92	€ 82,91	5.563,20	0,661	€ 3.677,28	€ 306,00	834,48	€ 45,97	€ 5.107,08
3	CARROZZO Pompeo		Proprietà 1/2	MESAGNE	130	58	VIGNETO 3		77	69	8,80	€ 1,278	€ 3,75	€ 0,31	644,40	1,278	€ 823,54	€ 69,00	96,66	€ 10,29	€ 906,89
	RECCHIA Susanna		Proprietà 1/2	TORRE SS	38	89	VIGNETO 2		05	13					180,00	1,278	€ 230,04	€ 19,00	27,00	€ 2,88	€ 251,92
				TORRE SS	38	102	VIGNETO 2		07	67					345,60	1,278	€ 441,68	€ 37,00	51,84	€ 5,52	€ 484,20
				TORRE SS	38	4	VIGNETO 2		04	47					417,60	1,278	€ 533,69	€ 44,00	62,64	€ 6,67	€ 584,36
							SEMINATIVO 2			90											
				TORRE SS	38	188	ULIVETO 2		62	66					81,40	1,018	€ 82,87	€ 7,00	12,21	€ 1,04	€ 90,91
				TORRE SS	38	189	ULIVETO 2		55	79					51,00	1,018	€ 51,92	€ 4,00	7,65	€ 0,65	€ 56,57
4	PANARESE Vincenzo		Proprietà 1/1	MESAGNE	130	5	SEMINATIVO 3	2	23	86	4.125,00	€ 1,278	€ 1.757,25	€ 146,44	720,00	1,278	€ 920,16	€ 77,00	108,00	€ 11,50	€ 2.912,35
							VIGNETO 3	1	62	81											
5	DI NITTO Pietro Giovanni		Proprietà 1/1	MESAGNE	114	55	SEMINATIVO 3			79	53,85	€ 1,018	€ 18,27	€ 1,52							€ 19,79
							ULIVETO 3	2	05	99											
				MESAGNE	114	106	ULIVETO 3		51	75	356,00	€ 1,018	€ 120,80	€ 10,07							€ 130,87
6	PROGRESSO AGRICOLO SRL		Proprietà 1/1	MESAGNE	114	81	SEMINATIVO 3		26	00	200,00	€ 1,018	€ 67,87	€ 5,66							€ 73,53
							ULIVETO 3		01	95											
				MESAGNE	114	56	SEMINATIVO 3		63	67	18,88	€ 0,661	€ 4,16	€ 0,35							€ 4,51
				MESAGNE	114	57	SEMINATIVO 3	1	44	12	26,40	€ 0,661	€ 5,82	€ 0,48	1.464,00	0,661	€ 967,70	€ 81,00	219,60	€ 12,10	€ 1.067,10
7	DI MAGGIO Pasquale		Nuda Proprietà 1/1	MESAGNE	114	45	ULIVETO 3		40	80	9,63	€ 1,018	€ 3,27	€ 0,27							€ 3,54
	DI MAGGIO Salvatore		Usufrutto 1/2																		
	PENNA Susanna Maria		Usufrutto 1/2																		
8	FALCICCHIA Salvatore		Proprietà 1/1	MESAGNE	120	1	VIGNETO 3		47	63	123,02	€ 1,278	€ 52,41	€ 4,37							€ 56,78
9	DE MAGGIO Maria Francesca		Proprietà 12/18	MESAGNE	120	338	SEMINATIVO 3		75	0	92,70	€ 0,661	€ 20,42	€ 1,70							€ 22,12
	MARINOSCI Maria Antonia		Proprietà 2/54																		
	PACIFICO Antonio		Proprietà 2/54																		
	PACIFICO Gianluca		Proprietà 2/54																		
	PACIFICO Caterina		Proprietà 2/18																		
	PACIFICO Giovanna		Proprietà 2/18																		
10	DE LEO Antonio		Proprietà 1000/1000	MESAGNE	120	253	ULIVETO 2		69	40	120,00	€ 1,018	€ 40,72	€ 3,39							€ 44,11
11	DI MAGGIO Carmelo		Proprietà 1/1	MESAGNE	120	254	ULIVETO 3		44	48	118,45	€ 1,018	€ 40,19	€ 3,35							€ 43,54
12	ESPERTI Cosima		Proprietà 1/1	MESAGNE	120	4	SEMINATIVO 3		2	11	12,54	€ 1,018	€ 4,26	€ 0,35							€ 4,61
							ULIVETO 4		49	39											
13	MENGASI Cosimo Luigi		Proprietà 1000/1000	MESAGNE	120	6	SEMINATIVO 3		51	44	19,80	€ 0,661	€ 4,36	€ 0,36							€ 4,72
14	MORCIANO Lucia		Proprietà 1/2	MESAGNE	120	8	SEMINATIVO 1		50	57	12,47	€ 0,661	€ 2,75	€ 0,23							€ 2,98
	NEGLIA Vincenzo		Proprietà 1/2	MESAGNE	120	344	SEMINATIVO 1		12	63	32,86	€ 1,018	€ 11,15	€ 0,93							€ 12,08
							ULIVETO 4		21	07											

Bollettino Ufficiale della Regione Puglia - n. 30 del 30-3-2023

21723

ID	Ditta Proprietaria	Codice Fiscale	Diritti e Oneri	Comune	Foglio	Particella	Qualità e Classe	Ssuperficie			Superficie in servitù Aerea o per Cavidotto (mq) SS	Valore Agricolo (€/mq.) VA	Indennita di servitù (euro) SS*VA*1/3	Indennità di Occupazione Temporanea - art. 50 DPR 327/01 annua (euro) (SS*VA*1/3)/12	Superficie in Esproprio (mq.) SE	Valore Agricolo (€/mq.) VA	Indennità di esproprio (euro) SE*VA	Indennità di Occupazione Temporanea - art. 50 DPR 327/01 annua (euro) (SE*VA)/12	Superficie in Occupazione temporanea non preordinata all'esproprio - art. 49 DPR 327/01 (mq.) SOT	Indennità di Occupazione Temporanea non preordinata all'esproprio - art. 49 DPR 327/01 (euro) (SOT*VA)/12	INDENNITA' TOTALE (euro) C+D+G+H+L
								ha	a	ca	A	B	C	D	E	F	G	H	I	L	
15	NEGLIA Antonio		Proprietà 1/1	MESAGNE	120	9	ULIVETO 4		20	00	11,20	€ 1,018	€ 3,80	€ 0,32							€ 4,12
16	NEGLIA Vincenzo		Proprietà 1000/1000	MESAGNE	120	10	SEMINATIVO 1		14	28	11,44	€ 1,018	€ 3,88	€ 0,32							€ 4,20
							ULIVETO 4		23	33											
17	NEGLIA Antonio		Enfiteusi 1/1	MESAGNE	120	13	ULIVETO 3		37	84	54,72	€ 1,018	€ 18,57	€ 1,55							€ 20,12
	POCI Concetta		Diritto del concedente 1/1																		
18	BIANCO Lucio		Proprietà 1/1	MESAGNE	120	14	SEMINATIVO 1		21	20	4,35	€ 0,661	€ 0,96	€ 0,08							€ 1,04
				MESAGNE	107	124	ULIVETO 4		2	99	34,32	€ 1,278	€ 14,62	€ 1,22							€ 15,84
							VIGNETO 4		1	92											
19	FACECCHIA Marcello		Proprietà 1/1	MESAGNE	107	173	ULIVETO 3		2	89	1,00	€ 1,018	€ 0,34	€ 0,03							€ 0,37
				MESAGNE	107	121	ULIVETO 3		79	14	25,00	€ 1,018	€ 8,48	€ 0,71							€ 9,19
				MESAGNE	107	119	ULIVETO 3		74	27	78,50	€ 1,018	€ 26,64	€ 2,22							€ 28,86
20	CAVALLO Giuseppina		Proprietà 1/2	MESAGNE	107	136	ULIVETO 3		42	41	23,10	€ 1,018	€ 7,84	€ 0,65							€ 8,49
	CELLINO Teodoro		Proprietà 1/2																		
21	PALMISANO Pietro		Proprietà 1/2	MESAGNE	107	118	ULIVETO 3		72	06	20,90	€ 1,018	€ 7,09	€ 0,59							€ 7,68
	RIZZO Leonarda		Proprietà 1/2																		

ID	Ditta Proprietaria	Codice Fiscale	Diritti e Oneri	Comune	Foglio	Particella	Qualità e Classe	Ssuperficie			Superficie in servitù Aerea o per Cavidotto (mq) SS	Valore Agricolo (€/mq.) VA	Indennita di servitù (euro) SS*VA*1/3	Indennità di Occupazione Temporanea - art. 50 DPR 327/01 annua (euro) (SS*VA*1/3)/12	Superficie in Esproprio (mq.) SE	Valore Agricolo (€/mq.) VA	Indennità di esproprio (euro) SE*VA	Indennità di Occupazione Temporanea - art. 50 DPR 327/01 annua (euro) (SE*VA)/12	Superficie in Occupazione temporanea non preordinata all'esproprio - art. 49 DPR 327/01 (mq.) SOT	Indennità di Occupazione Temporanea non preordinata all'esproprio - art. 49 DPR 327/01 (euro) (SOT*VA)/12	INDENNITA' TOTALE (euro) C+D+G+H+L
								ha	a	ca	A	B	C	D	E	F	G	H	I	L	
22	PALMISANO Pietro		Diritto del concedente 1/2	MESAGNE	107	117	ULIVETO 3	1	19	34	40,41	€ 1,018	€ 13,71	€ 1,14							€ 14,85
	ESPERTI Giovanni		Livellario																		
	POCI Concetta		Diritto del concedente																		
	RIZZO Leonarda		Diritto del concedente 1/2																		
23	SALINARO Sergio		Proprietà 1/1	MESAGNE	122	109	ULIVETO 2	1	14	80	45,00	€ 1,018	€ 15,27	€ 1,27							€ 16,54
				MESAGNE	122	108	ULIVETO 2		44	80	18,00	€ 1,018	€ 6,11	€ 0,51							€ 6,62
24	SCREDA Paolo		Proprietà 1/1	MESAGNE	122	107	SEMINATIVO 4	1	28	40	52,00	€ 0,661	€ 11,46	€ 0,95							€ 12,41
25	AZIENDA BIOAGRICOLA ENERGETICA EUROPEA SRL		Proprietà 1/1	MESAGNE	122	115	SEMINATIVO 4	3	43	00	266,40	€ 0,661	€ 58,70	€ 4,89							€ 63,59
26	DIMASTRODONATO Antonio Emanuele		Usufrutto	MESAGNE	122	27	SEMINATIVO 4		34	70	6,60	€ 0,661	€ 1,45	€ 0,12							€ 1,57
	DIMASTRODONATO Remigio		Proprietà																		
27	SPINELLI Carmine Roberto		Proprietà 1/1	MESAGNE	122	1	SEMINATIVO 4		40	20	15,30	€ 0,661	€ 3,37	€ 0,28							€ 3,65
				MESAGNE	122	84	ULIVETO 2		54	00	50,60	€ 1,018	€ 17,17	€ 1,43							€ 18,60
							SEMINATIVO 4		74	50											
				MESAGNE	122	25	ULIVETO 2		23	00	80,50	€ 1,018	€ 27,32	€ 2,28							€ 29,60
							SEMINATIVO 4	1	37	00											
28	SANASI Antonella		Proprietà 1/2	MESAGNE	122	37	ULIVETO 2	1	42	00	40,25	€ 1,018	€ 13,66	€ 1,14							€ 14,80
	SANASI Carmela		Proprietà 1/2				SEMINATIVO 4		10	00											

ID	Ditta Proprietaria	Codice Fiscale	Diritti e Oneri	Comune	Foglio	Particella	Qualità e Classe	Ssuperficie			Superficie in servitù Aerea o per Cavidotto (mq) SS	Valore Agricolo (€/mq.) VA	Indennita di servitù (euro) SS*VA*1/3	Indennità di Occupazione Temporanea - art. 50 DPR 327/01 annua (euro) (SS*VA*1/3)/12	Superficie in Esproprio (mq.) SE	Valore Agricolo (€/mq.) VA	Indennità di esproprio (euro) SE*VA	Indennità di Occupazione Temporanea - art. 50 DPR 327/01 annua (euro) (SE*VA)/12	Superficie in Occupazione temporanea non preordinata all'esproprio - art. 49 DPR 327/01 (mq.) SOT	Indennità di Occupazione Temporanea non preordinata all'esproprio - art. 49 DPR 327/01 (euro) (SOT*VA)/12	INDENNITA' TOTALE (euro) C+D+G+H+L
								ha	a	ca	A	B	C	D	E	F	G	H	I	L	
29	LEGA Gabriella		Proprietà 1/1	MESAGNE	122	32	SEMINATIVO 4		90	68	35,30	€ 0,661	€ 7,78	€ 0,65							€ 8,43
				MESAGNE	122	43	SEMINATIVO 4		92	50	48,50	€ 0,661	€ 10,69	€ 0,89							€ 11,58
30	SCARPELLO Fedele		Proprietà 1/1	MESAGNE	122	38	VIGNETO 2		68	05	25,30	€ 1,278	€ 10,78	€ 0,90							€ 11,68
				MESAGNE	122	28	VIGNETO 2		26	47	15,80	€ 1,278	€ 6,73	€ 0,56							€ 7,29
31	AES SOLE ITALIA SRL		Proprietà 1/1	BRINDISI	177	12	SEMINATIVO 5	1	49	84	248,00	€ 0,661	€ 54,64	€ 4,55							€ 59,19
32	SANASI Susanna		Usufrutto 1/1	MESAGNE	131	18	SEMINATIVO 3		10	94					182,40	1,018	€ 185,68	€ 15,00	27,36	€ 2,32	€ 203,00
	VALENTE Vito		Nuda Proprietà 1/1				ULIVETO 3	1	44	17											
33	CARLUCCIO Maria Antonia		Proprietà 1/2	MESAGNE	131	131	SEMINATIVO 3			92					153,60	0,661	€ 101,53	€ 8,00	23,04	€ 1,27	€ 110,80
	VITA Edoardo		Proprietà 1/2	MESAGNE	131	132	ULIVETO 3		59	17					63,60	1,018	€ 64,74	€ 5,00	9,54	€ 0,81	€ 70,55
				MESAGNE	131	134	SEMINATIVO 3			71					201,60	1,018	€ 205,23	€ 17,00	30,24	€ 2,57	€ 224,80
							ULIVETO 3		01	87											
				MESAGNE	131	133	ULIVETO 3		97	42					3,84	1,018	€ 3,91	€ -	0,58	€ 0,05	€ 3,96
				MESAGNE	131	63	SEMINATIVO 3	02	00	00					1.788,00	0,661	€ 1.181,87	€ 98,00	268,20	€ 14,77	€ 1.294,64
				MESAGNE	131	64	VIGNETO 3		83	59					85,20	1,278	€ 108,89	€ 9,00	12,78	€ 1,36	€ 119,25
				MESAGNE	131	29	VIGNETO 1		83	59					76,80	1,278	€ 98,15	€ 8,00	11,52	€ 1,23	€ 107,38
				MESAGNE	131	52	SEMINATIVO 3		04	62					696,00	0,661	€ 460,06	€ 38,00	104,40	€ 5,75	€ 503,81
				MESAGNE	131	51	SEMINATIVO 3			04					26,40	0,661	€ 17,45	€ 1,00	3,96	€ 0,22	€ 18,67
				TORRE SS	38	88	VIGNETO 3		83	00					1.370,40	1,278	€ 1.751,37	€ 146,00	205,56	€ 21,89	€ 1.919,26
34	DIONE Antonio		Proprietà 3/27	MESAGNE	131	30	ULIVETO 3	4	98	50					403,20	1,018	€ 410,46	€ 34,00	60,48	€ 5,13	€ 449,59
	DIONE Armando		Proprietà 3/27	MESAGNE	131	7	ULIVETO 3		79	51					86,40	1,278	€ 110,42	€ 9,00	12,96	€ 1,38	€ 120,80
	SANASI Antonia		Proprietà 5/27				VIGNETO 3		09	25											
	SANASI Antonia		Usufrutto 6/27																		
	SANASI Armando Carmelo Antonio		Nuda proprietà 6/27																		
	SANASI Cosmeri Anna		Proprietà 5/27																		
	SANASI Maria Filomena		Proprietà 5/27																		
35	CERVELLERA Aldo		Proprietà 1000/1000	MESAGNE	131	3	SEMINATIVO 3			97					1.879,20	1,018	€ 1.913,03	€ 159,00	281,88	€ 23,91	€ 2.095,94
							ULIVETO 3	3	60	41											
36	CERVELLERA Laura		Proprietà 1000/1000	MESAGNE	131	65	SEMINATIVO 3		95	42					1.268,40	1,018	€ 1.291,23	€ 108,00	190,26	€ 16,14	€ 1.415,37
							ULIVETO 3		4	58											
37	MALAGNINO Ernesto		Nuda proprietà 1/1	MESAGNE	131	11	VIGNETO 3	1	01	67					405,60	1,278	€ 518,36	€ 43,00	60,84	€ 6,48	€ 567,84
	MALAGNINO Ernesto		Usufrutto 1/1																		
38	PICHERRI Angela		Proprietà 1/1	MESAGNE	131	57	VIGNETO 1		33	50					38,40	1,278	€ 49,08	€ 4,00	5,76	€ 0,61	€ 53,69
				MESAGNE	131	13	SEMINATIVO 3		07	50					44,40	1,278	€ 56,74	€ 5,00	6,66	€ 0,71	€ 62,45
							VIGNETO 3		81	63											
39	CAVALLO Giuseppe		Proprietà 1/2	MESAGNE	131	119	VIGNETO 3	1	20	24					58,80	1,278	€ 75,15	€ 6,00	8,82	€ 0,94	€ 82,09
	PICHERRI Angela		Proprietà 1/2																		
40	CAVALLO Giuseppe		Proprietà 1/1	MESAGNE	131	14	SEMINATIVO 3	1	20	38					2.623,20	0,661	€ 1.733,94	€ 144,00	393,48	€ 21,67	€ 1.899,61
				MESAGNE	130	50	VIGNETO 3	01	08	20					301,20	1,278	€ 384,93	€ 32,00	45,18	€ 4,81	€ 421,74
41	DE STRADIS Maria Carmela		Proprietà 1/1	MESAGNE	131	122	VIGNETO 3		31	50					44,40	1,278	€ 56,74	€ 5,00	6,66	€ 0,71	€ 62,45
42	DE STRADIS Sabina		Proprietà 1/1	MESAGNE	131	123	ULIVETO 3		8	66					25,20	1,278	€ 32,21	€ 3,00	3,78	€ 0,40	€ 35,61
							VIGNETO 3		6	49											
				MESAGNE	131	124	ULIVETO 3		15	06					24,00	1,018	€ 24,43	€ 2,00	3,60	€ 0,31	€ 26,74
43	VITA Maria Rosa		Proprietà 1/1	MESAGNE	131	125	ULIVETO 3		24	71					38,40	1,018	€ 39,09	€ 3,00	5,76	€ 0,49	€ 42,58
				MESAGNE	131	126	ULIVETO 3		23	85					38,40	1,018	€ 39,09	€ 3,00	5,76	€ 0,49	€ 42,58
							SEMINATIVO 3		1	48											
44	CARROZZO Pasquale			MESAGNE	131	28	VIGNETO 1		72	24					519,60	1,278	€ 664,05	€ 55,00	77,94	€ 8,30	€ 727,35
	CONTI Susanna			MESAGNE	131	121	SEMINATIVO 3		75	27					96,00	1,278	€ 122,69	€ 10,00	14,40	€ 1,53	€ 134,22
							VIGNETO 3		62	13											
				MESAGNE	131	50	SEMINATIVO 3			41					12,00	1,278	€ 15,34	€ 1,00	1,80	€ 0,19	€ 16,53
							VIGNETO 1		3	00											

ID	Ditta Proprietaria	Codice Fiscale	Diritti e Oneri	Comune	Foglio	Particella	Qualità e Classe	Ssuperficie			Superficie in servitù Aerea o per Cavidotto (mq) SS	Valore Agricolo (€/mq.) VA	Indennita di servitù (euro) SS*VA*1/3	Indennità di Occupazione Temporanea - art. 50 DPR 327/01 annua (euro) (SS*VA*1/3)/12	Superficie in Esproprio (mq.) SE	Valore Agricolo (€/mq.) VA	Indennità di esproprio (euro) SE*VA	Indennità di Occupazione Temporanea - art. 50 DPR 327/01 annua (euro) (SE*VA)/12	Superficie in Occupazione temporanea non preordinata all'esproprio - art. 49 DPR 327/01 (mq.) SOT	Indennità di Occupazione Temporanea non preordinata all'esproprio - art. 49 DPR 327/01 (euro) (SOT*VA)/12	INDENNITA' TOTALE (euro) C+D+G+H+L
								ha	a	ca	A	B	C	D	E	F	G	H	I	L	
45	ARGESE Cosima		Proprietà 1/2	MESAGNE	131	6	VIGNETO 3	1	44	72					144,00	1,278	€ 184,03	€ 15,00	2.328,75	€ 248,01	€ 447,04
	VALENTE Salvatore		Proprietà 1/2																		
46	VALENTE Alessandro		Proprietà 1/12	MESAGNE	131	33	VIGNETO 3	1	70	57					283,20	1,278	€ 361,93	€ 30,00	42,48	€ 4,52	€ 396,45
	VALENTE Domenico Antonio		Proprietà 1/12																		
	VALENTE Giuseppe		Proprietà 1/12																		
	VALENTE Maria Antonietta		Proprietà 1/12																		
	VALENTE Salvatore		Proprietà 8/12																		
47	CARROZZO Giuseppe		Proprietà 1/1	MESAGNE	131	110	SEMINATIVO 3	01	00	00					70,80	0,661	€ 46,80	€ 4,00	10,62	€ 0,58	€ 51,38
48	ARENA Pietro		Proprietà 1/2	MESAGNE	131	32	SEMINATIVO 3	01	00	00					67,20	1,278	€ 85,88	€ 7,00	10,08	€ 1,07	€ 93,95
	LEO Susanna		Proprietà 1/2				VIGNETO 3		29	64											
				MESAGNE	130	10	SEMINATIVO 3		57	03					189,00	0,661	€ 124,93	€ 10,00	28,35	€ 1,56	€ 136,49
49	ARENA Giovanna Concetta		Proprietà 167/1000	MESAGNE	131	31	SEMINATIVO 3	01	09	48					85,20	1,278	€ 108,89	€ 9,00	12,78	€ 1,36	€ 119,25
	ARENA Giuseppe Santo		Proprietà 167/1000				VIGNETO 3		25	02											
	ARENA Maria Carmela		Proprietà 167/1000	MESAGNE	131	1	ULIVETO 3	03	86	40					9,60	1,018	€ 9,77	€ 1,00	1,44	€ 0,12	€ 10,89
	ARENA Raffaela		Proprietà 167/1000	MESAGNE	130	4	SEMINATIVO 3		57	23					271,20	0,661	€ 179,26	€ 15,00	40,68	€ 2,24	€ 196,50
	LEO Susanna Maria		Proprietà 332/1000	MESAGNE	130	3	SEMINATIVO 3		58	70					1.456,80	0,661	€ 962,94	€ 80,00	218,52	€ 12,04	€ 1.054,98
50	SANASI Antonia		Proprietà 1/3	MESAGNE	131	154	ULIVETO 3	3	18	58					202,80	1,018	€ 206,45	€ 17,00	30,42	€ 2,58	€ 226,03
	SANASI Cosmeri Anna		Proprietà 1/3																		
	SANASI Maria Filomena		Proprietà 1/3																		
51	CARBONI Brunelda Carmen		Proprietà 1/2	TORRE SS	38	73	SEMINATIVO 3			60					86,40	0,661	€ 57,11	€ 5,00	12,96	€ 0,71	€ 62,82
	CARBONI Ornella Mariarosaria		Proprietà 1/2																		
52	PICHIERRI Angelo Antonio		Proprietà 1/1	TORRE SS	38	139	VIGNETO 2		24	74					508,80	1,278	€ 650,25	€ 54,00	76,32	€ 8,13	€ 712,38
				TORRE SS	38	140	SEMINATIVO 2		04	63					475,20	1,278	€ 607,31	€ 51,00	71,28	€ 7,59	€ 665,90
							VIGNETO 2		17	68											
53	STRANIERI Salvatore		Proprietà 1000/1000	TORRE SS	38	111	SEMINATIVO 2		01	29					156,00	0,661	€ 103,12	€ 9,00	23,40	€ 1,29	€ 113,41
54	POLITO Antonio		Proprietà 1/4	TORRE SS	38	20	VIGNETO 2		63	84					71,00	1,278	€ 90,74	€ 8,00	10,65	€ 1,13	€ 99,87
	POLITO Cosimo Battista		Proprietà 1/4	TORRE SS	38	93	SEMINATIVO 2		63	84					76,40	1,278	€ 97,64	€ 8,00	11,46	€ 1,22	€ 106,86
	POLITO Filippa Antonia		Proprietà 1/4																		
	POLITO Francesco		Proprietà 1/4																		
55	CERVELLERA Daniele Antonio		Proprietà 1/3	TORRE SS	38	104	SEMINATIVO 3	01	01	28					143,25	1,278	€ 183,07	€ 15,00	21,49	€ 2,29	€ 200,36
	CERVELLERA Giovanni Domenico		Proprietà 1/3																		
	ZITO Caterina Laura		Proprietà 1/3																		
56	LEO Raffaele		Proprietà 1/1	TORRE SS	38	135	SEMINATIVO 2		03	68					33,60	1,278	€ 42,94	€ 4,00	5,04	€ 0,54	€ 47,48
							VIGNETO 2		15	00											
				TORRE SS	38	7	VIGNETO 2	01	00	00					145,25	1,278	€ 185,63	€ 15,00	21,79	€ 2,32	€ 202,95
57	PINTO Antonella		Proprietà 1/1	TORRE SS	38	136	VIGNETO 2	1	18	69					324,00	1,278	€ 414,07	€ 35,00	48,60	€ 5,18	€ 454,25
58	D'APOLITO Pietro		Proprietà 1/1	TORRE SS	38	151	VIGNETO 2		50	52					45,21	1,278	€ 57,78	€ 5,00	6,78	€ 0,72	€ 63,50
				TORRE SS	38	153	SEMINATIVO 3		39	43					35,00	0,661	€ 23,14	€ 2,00	5,25	€ 0,29	€ 25,43
				MESAGNE	130	27	VIGNETO 3		32	00					276,00	1,278	€ 352,73	€ 29,00	41,40	€ 4,41	€ 386,14
							SEMINATIVO 3		24	58											
59	CERVELLERA Giovanni		Proprietà 1/1	TORRE SS	38	190	ULIVETO 2		06	86					37,00	1,018	€ 37,67	€ 3,00	5,55	€ 0,47	€ 41,14
				TORRE SS	38	192	ULIVETO 2	1	06	32					165,00	1,018	€ 167,97	€ 14,00	24,75	€ 2,10	€ 184,07
60	ZIZZA Angela Maria		Proprietà 1/1	TORRE SS	38	152	SEMINATIVO 3		38	53					34,00	0,661	€ 22,47	€ 2,00	5,10	€ 0,28	€ 24,75
61	PANARESE Sara		Proprietà 1/1	MESAGNE	130	30	ULIVETO 4	1	95	76					528,00	1,018	€ 537,50	€ 45,00	79,20	€ 6,72	€ 589,22
62	PUDDU Francesco		Proprietà 1/1	MESAGNE	130	79	SEMINATIVO 3	8	33	38					1.050,00	1,018	€ 1.068,90	€ 89,00	157,50	€ 13,36	€ 1.171,26
							ULIVETO 4		10	52											
				MESAGNE	130	81	ULIVETO 4		18	39					924,00	1,018	€ 940,63	€ 78,00	138,60	€ 11,76	€ 1.030,39
							SEMINATIVO 3		4	49											
63	PANARESE Carmelo		Proprietà 1/3	MESAGNE	130	49	ULIVETO 4		70	00					38,40	1,018	€ 39,09	€ 3,00	5,76	€ 0,49	€ 42,58
	PANARESE Nicolina		Proprietà 1/3				SEMINATIVO 3		77	80											

ID	Ditta Proprietaria	Codice Fiscale	Diritti e Oneri	Comune	Foglio	Particella	Qualità e Classe	Ssuperficie			Superficie in servitù Aerea o per Cavidotto (mq) SS	Valore Agricolo (€/mq.) VA	Indennita di servitù (euro) SS*VA*1/3	Indennità di Occupazione Temporanea - art. 50 DPR 327/01 annua (euro) (SS*VA*1/3)/12	Superficie in Esproprio (mq.) SE	Valore Agricolo (€/mq.) VA	Indennità di esproprio (euro) SE*VA	Indennità di Occupazione Temporanea - art. 50 DPR 327/01 annua (euro) (SE*VA)/12	Superficie in Occupazione temporanea non preordinata all'esproprio - art. 49 DPR 327/01 (mq.) SOT	Indennità di Occupazione Temporanea non preordinata all'esproprio - art. 49 DPR 327/01 (euro) (SOT*VA)/12	INDENNITA' TOTALE (euro) C+D+G+H+L
								ha	a	ca	A	B	C	D	E	F	G	H	I	L	
	PANARESE Rita		Proprietà 1/3																		
64	PINTO Giovanni		Usufrutto 1/1	MESAGNE	130	51	VIGNETO 3	1	01	80					297,60	0,642	€ 191,06	€ 16,00	44,64	€ 2,39	€ 209,45
	PINTO Vittorio		Nuda proprietà 1/1																		
65	PACE Fabio		Proprietà 1/1	MESAGNE	130	52	SEMINATIVO 3	1	02	50					304,80	0,661	€ 201,47	€ 17,00	45,72	€ 2,52	€ 220,99
66	MORETTO Susanna		Proprietà 1000/1000	MESAGNE	130	53	SEMINATIVO 3	1	04	94					1.725,60	1,278	€ 2.205,32	€ 184,00	258,84	€ 27,57	€ 2.416,89
							VIGNETO 3		00	01											
67	DI BELLO Antonia		Proprietà 1/12	MESAGNE	130	11	VIGNETO 3		22	80					72,00	1,278	€ 92,02	€ 8,00	10,80	€ 1,15	€ 101,17
	DI BELLO Cosimo		Proprietà 1/12	MESAGNE	130	12	VIGNETO 3		20	00					80,00	1,278	€ 102,24	€ 9,00	12,00	€ 1,28	€ 112,52
	DI BELLO Maria		Proprietà 1/12				SEMINATIVO 3		05	50											
	DI BELLO Salvatore		Proprietà 1/12	MESAGNE	130	64	VIGNETO 3		16	00					72,48	1,278	€ 92,63	€ 8,00	10,87	€ 1,16	€ 101,79
	DI BELLO Vincenzo		Proprietà 8/12				SEMINATIVO 2		06	00											
68	DI BELLO Cosimo		Proprietà 1/1	MESAGNE	130	23	SEMINATIVO 3		23	79					77,56	0,661	€ 51,27	€ 4,00	11,634	€ 0,64	€ 55,91
69	SALINARO Antonia		Proprietà 1/1	MESAGNE	130	112	VIGNETO 3		47	39					40,50	1,278	€ 51,76	€ 4,00	6,075	€ 0,65	€ 56,41
				MESAGNE	130	113	VIGNETO 3		47	38					19,67	1,278	€ 25,14	€ 2,00	2,95	€ 0,31	€ 27,45
70	DI BELLO Antonia		Proprietà 1/1	MESAGNE	130	56	SEMINATIVO 3	1	03	20					326,40	0,661	€ 215,75	€ 18,00	48,96	€ 2,70	€ 236,45
71	DE STRADIS Antonio		Proprietà 1/2	MESAGNE	130	55	VIGNETO 3	1	01	55					249,60	1,278	€ 318,99	€ 27,00	37,44	€ 3,99	€ 349,98
	MORLEO Cosima		Proprietà 1/2																		
72	CHIMIENTI Giuseppe Tommaso		Proprietà 1/1	MESAGNE	130	94	SEMINATIVO 3	1	25	58					400,00	0,661	€ 264,40	€ 22,00	60,00	€ 3,31	€ 289,71
73	ANDRESANO Angelo		Proprietà 1/2	MESAGNE	130	82	SEMINATIVO 3		00	94					19,20	1,278	€ 24,54	€ 2,00	2,88	€ 0,31	€ 26,85
	URGESI Maria		Proprietà 1/2				ULIVETO 4		71	26											
							VIGNETO 3		01	96											
74	TOTARO Giovanna		Proprietà 1000/1000	MESAGNE	123	229	ULIVETO 4		99	59					20,40	1,018	€ 20,77	€ 2,00	3,06	€ 0,26	€ 23,03
75	GALANTE Pierina		Proprietà 3/9	MESAGNE	131	12	ULIVETO 3	1	10	00					1.020,00	1,018	€ 1.038,36	€ 87,00	153,00	€ 12,98	€ 1.138,34
	SANASI Annalisa		Proprietà 2/9																		
	SANASI Daniele Damiano		Proprietà 2/9																		
	SANASI Sabrina		Proprietà 2/9																		
76	SOC. COOP. ORTOFRUTTICOLA DAL PRODUTTORE AL CONSUMATORE		Proprietà 1000/1000	MESAGNE	130	86	PASC. CESP 2		15	48					1.857,60	1,018	€ 1.891,04	€ 158,00	278,64	€ 23,64	€ 2.072,68
				MESAGNE	123	199	PASCOLO 2		76	50					7.959,60	1,018	€ 8.102,87	€ 675,00	1.193,94	€ 101,29	€ 8.879,16

I dati contenuti nel presente elaborato sono conformi a quelli contenuti nell'elenco descrittivo facente parte del progetto definitivo approvato con A.U. emessa con D.D. n. 133 del 24/06/2022

21728

Bollettino Ufficiale della Regione Puglia - n. 30 del 30-3-2023

SOCIETA' SPV PARCO EOLICO TRAMONTANA

Pubblicazione D.D. n. 186 del 17 marzo 2023 Regione Puglia - Servizio Gestione Opere Pubbliche

ATTO DIRIGENZIALE

Codifica adempimenti L.R. 15/08 (trasparenza)	
Ufficio istruttore	Servizio Gestione Opere Pubbliche
Tipo materia	Espropriazioni
Materia	
Sotto Materia	
Riservato	NO
Pubblicazione integrale	NO
Obblighi D.Lgs 33/2013	art.23
Tipologia	Nessuno
Adempimenti di inventariazione	NO

N. 00186 del 17/03/2023 del Registro delle Determinazioni della AOO 064

Codice CIFRA (Identificativo Proposta): 064/DIR/2023/00227

OGGETTO: Soggetto proponente: SPV Parco Eolico Tramontana S.r.l., con sede legale in Roma, alla Via Luca Guarico n.9/11. Realizzazione di un impianto per la produzione di energia elettrica da fonte eolica della potenza pari a 10,395 MWe, costituito da 3 aerogeneratori della potenza uninominale, pari a 3,465 MWe, sito nel Comune di Mesagne (BR) località "Masseria La Cattiva" e delle relative opere di connessione come stabilito e condivisione dello stallo RTN di connessione per l'allacciamento alla Stazione Elettrica denominata "Brindisi Sud". Autorizzazione Unica rilasciata dalla Regione Puglia con A.D. n. 134 del 24.06.2022 e conseguente voltura rilasciata dalla Regione Puglia con A.D. n. 179 del 07.09.2022 della Sezione Transizione Energetica – Servizio Energia e Fonti Alternative Rinnovabili ai sensi del D.Lgs. 387 del 29 dicembre 2003.
Occupazione anticipata d'urgenza preordinata all'asservimento e all'espropriazione, ai sensi dell'art. 22 bis D.P.R. n. 327/2001 con determinazione urgente delle relative indennità ed occupazione temporanea non preordinata all'esproprio ai sensi degli

REGIONE PUGLIA

Dipartimento Bilancio, Affari Generali e Infrastrutture

Sezione Opere Pubbliche e Infrastrutture

Servizio Gestione Opere Pubbliche

articoli 49 e 50 del D.P.R. n. 327/2001, con determinazione urgente delle relative indennità.

REGIONE PUGLIA

Dipartimento Bilancio, Affari Generali e Infrastrutture

Sezione Opere Pubbliche e Infrastrutture

Servizio Gestione Opere Pubbliche

Il giorno 17/03/2023, in Bari,

IL DIRIGENTE DELLA STRUTTURA PROPONENTE

Il Dirigente ad Interim del Servizio Gestione Opere Pubbliche – Ufficio per le Espropriazioni - ing. Giovanni Scannicchio, sulla base dell'istruttoria effettuata dal Funzionario titolare della P.O. "Procedure Espropriative" Geom. Giacomo Bruno e dal Funzionario istruttore Ing. Simona Matera, espone quanto segue.

Vista la L.R. n. 7 del 12.03.1997, artt. 4 e 5;
Visto il D. Lgs. n. 165 del 30.03.2001, artt. 4, 16 e 17;
Visto il D.P.R. 8.6.2001 n. 327 "*Testo unico delle disposizioni legislative e regolamentari in materia di espropriazione per pubblica utilità*" e ss.mm.ii.;
Visto il D. Lgs. n. 196/03 *"Codice in materia di protezione dei dati personali"* in merito ai principi applicabili ai trattamenti di dati personali effettuati dai soggetti pubblici;
Vista la L.R. 22.02.2005 n.3 art. 3 –comma 6;
Visto l'art. 14 del Regolamento Regionale del 4 giugno 2015, n. 13 *"Regolamento per la disciplina del procedimento amministrativo"*;
Visto l'atto dirigenziale n. 115 in data 17/02/2017, con il quale il Dirigente della Sezione Personale ed Organizzazione, in esecuzione delle determinazioni contenute nel verbale n. 10 del 20/10/2016, dà atto dei Servizi istituiti, come riportati nell'elenco alla medesima allegato, che prevede l'attribuzione delle funzioni di Autorità Espropriante Regionale al Servizio Gestione Opere Pubbliche**;**
Vista la nota a firma del Dirigente ad interim della Sezione Lavori Pubblici AOO_064/PROT/21/05/2020/0007250, in merito alle competenze dell'Ufficio per le espropriazioni;
Vista la deliberazione di G.R. n. 1974 del 07.12.2020 recante l'Adozione del Modello Organizzativo denominato *"Modello Ambidestro per l'Innovazione della Macchina Amministrativa regionale MAIA 2.0"* Approvazione atto Alta Organizzazione;
Visto il DPGR 22 gennaio 2021 n. 22 con il quale il Presidente della Giunta Regionale ha approvato l'Atto di *Alta Organizzazione* relativo all'adozione del modello denominato *"Modello Ambidestro per l'Innovazione della Macchina Amministrativa regionale-MAIA 2.0"*; per effetto di quanto previsto dal nuovo modello organizzativo i Servizi assumono la denominazione di Sezioni e gli Uffici da essi dipendenti assumono la denominazione di Servizi; pertanto, il presente provvedimento viene redatto nel rispetto di quanto stabilito da detto D.P.G.R.;
Vista la determinazione dirigenziale n. 10 del 13.03.2023 del Direttore del Dipartimento Personale e Organizzazione con la quale è stato affidato all'Ing. Giovanni Scannicchio l'incarico ad interim di direzione del Servizio "Gestione Opere Pubbliche" della Sezione Opere Pubbliche e Infrastrutture;

Premesso che:

- Con deliberazione n. 35 del 23.01.2007 la Giunta regionale ha adottato le procedure per il rilascio delle autorizzazioni uniche alla costruzione ed esercizio di impianti per la produzione di energia elettrica da fonti rinnovabili, in attuazione dell'art. 12 del D. Lgs. n.387 del 29.12.2003.

REGIONE PUGLIA

Dipartimento Bilancio, Affari Generali e Infrastrutture

Sezione Opere Pubbliche e Infrastrutture

Servizio Gestione Opere Pubbliche

- Con determinazione n. 134 del 24.06.2022 della Sezione Transizione Energetica è stata rilasciata alla Società Siemens Gamesa Renewable Energy S.p.A., con sede legale in Roma alla Via Ostiense n.131/I, l'Autorizzazione Unica per la realizzazione di:
  - Un impianto per la produzione di energia elettrica da fonte eolica della potenza elettrica pari a 10,395 MWe, costituito da 3 aerogeneratori della potenza uninominale pari a 3,465 MWe, sito nel Comune di Mesagne (BR), località "Masseria La Cattiva";
  - opere connesse le quali prevedono che l'impianto eolico venga collegato in antenna a 150 kV su una nuova sta una Stazione Elettrica di Trasformazione 30/150 kV collegata in antenna a 150 kV sulla costruenda sezione a 150 kV della Stazione Elettrica a 380/150 kV denominata "Brindisi Sud".

- Con determinazione n. 179 del 07.09.2022 della Sezione Transizione Energetica è stata effettuata voltura, in favore della Società SPV Parco Eolico Tramontana s.r.l., con sede legale in Roma alla Via Luca Guarico n.9/11, dell'Autorizzazione Unica, succitata, precedentemente rilasciata alla società Siemens Gamesa Renewable Energy S.p.A.

- Con il succitato provvedimento n. 134 del 24.06.2022 della Sezione Transizione Energetica è stata dichiarata la pubblica utilità dell'impianto di cui trattasi e delle opere connesse e infrastrutture indispensabili, senza stabilire il termine per il compimento delle procedure espropriative che, dunque, ai sensi dell'art.13 comma 4 del D.P.R. 327/2001, deve intendersi di cinque anni, decorrente dalla data di efficacia della predetta autorizzazione unica.

- Dalla lettura del provvedimento n. 134/2022 della Sezione Transizione Energetica, si evince che l'Autorizzazione Unica avrà "la durata massima di anni 20, dalla data di entrata in esercizio, per le opere a carico della Società, durata illimitata, per l'esercizio delle opere a carico della Società gestore della Rete e, laddove le opere elettriche siano realizzate dalla Società Gestore di rete, la durata dei relativi lavori decorrerà dal rilascio dell'atto di voltura a favore dello stesso".

- Con nota prot. n.0266-22-TRAM-U del 06.12.2022, acquisita con prot. n. 20129 del 07.12.2022, e successiva nota integrativa del 20.12.2022, acquisita con protocollo n.20794 del 20.12.2022, il legale rappresentante della SPV Parco Eolico Tramontana s.r.l., con sede legale in Roma alla Via Luca Guarico n.9/11, al fine di assicurare la regolare esecuzione delle opere in parola, ha chiesto, ai sensi e per gli effetti dell'art. 22 bis del D.Lgs. 327/2001, l'occupazione anticipata d'urgenza con contestuale determinazione in via provvisoria delle indennità di espropriazione, asservimento e di occupazione temporanea degli immobili occorrenti per la realizzazione delle opere per le ditte catastali interessate, trasmettendo gli avvisi ex art. 17 DPR 327/2001, gli elenchi di cui uno denominato "A" completo dei dati personali e l'altro denominato "B" con omissione dei dati personali nel rispetto della tutela alla riservatezza delle

persone fisiche, secondo quanto disposto dal D.Lgs. n. 196/2003 e dal regolamento UE n. 679/2016 in materia di protezione dei dati personali in cui sono riportate le ditte e le superfici dei beni immobili da asservire permanentemente, la visura camerale e la dichiarazione di manleva a favore della Regione Puglia da qualsiasi onere e responsabilità in merito ad eventuali rideterminazioni delle indennità depositate, anche in seguito a procedimenti giudiziari, richieste dagli aventi diritto, in quanto l'opera di che trattasi si configura non come "opera pubblica", bensì come "opera di interesse pubblico", cioè finalizzata al soddisfacimento di un interesse della collettività, che vede come Soggetto Attuatore/Promotore dell'espropriazione e Beneficiario della stessa, la Società SPV Parco Eolico Tramontana s.r.l., con sede legale in Roma alla Via Luca Guarico n.9/11, (soggetto privato) e, pertanto, il soggetto Attuatore/promotore e beneficiario dell'espropriazione deve garantire la copertura finanziaria degli immobili da asservire e/o acquisire al suo patrimonio con le proprie risorse finanziarie.

Considerato che:

- ai sensi del 2° comma lett. c) dell'art. 15 della L.R. 3/2005 e s.m., può essere autorizzata senza particolari indagini e formalità, l'occupazione anticipata d'urgenza e l'occupazione temporanea degli immobili occorrenti per l'esecuzione di opere, quali anche quelle del caso di specie, afferenti servizi a rete d'interesse pubblico in materia di energia;
- tali considerazioni si ritengono sufficienti a definire il carattere di particolare urgenza dei lavori da eseguire, correlato alla particolare natura dell'impianto da realizzare;
- allo stato degli atti non sussistono motivi ostativi alla richiesta di occupazione anticipata dei predetti immobili a condizione che la stessa sia eseguita entro il termine fissato con l'autorizzazione unica;
- il presente atto rientra tra quelli di gestione amministrativa di competenza del Dirigente del Servizio Gestione Opere Pubbliche, ai sensi dell'art. 3 della citata L.R. n.3/2005 e dell'art. 45 della L.R. n.10/2007, nonché del successivo atto dirigenziale del Dipartimento Risorse Finanziarie e Strumentali, Personale e Organizzazione – Sezione Personale ed Organizzazione - n. 115 in data 17/02/2017 in cui è individuato il Servizio Gestione Opere Pubbliche, quale Ufficio per le espropriazioni.

Verifica ai sensi del regolamento UE n. 679/2016 e del D. Lgs n. 196/2003 come modificato dal D. Lgs. n. 101/2018.
Garanzie alla riservatezza

La pubblicazione dell'atto all'albo, salve le garanzie previste dalla legge 241/90 in tema di accesso ai documenti amministrativi, avviene nel rispetto della tutela alla riservatezza dei cittadini, secondo quanto disposto dal D. Lgs. n. 196/2003 in materia di protezione dei dati personali, come modificato dal D. Lgs. n.10.08.2018, n.101 e dal Regolamento UE 2016/679, nonché dal vigente regolamento regionale n.5/2006 per il trattamento dei dati sensibili e giudiziari.
Ai fini della pubblicità legale, l'atto destinato alla pubblicazione è redatto in modo da

REGIONE PUGLIA

Dipartimento Bilancio, Affari Generali e Infrastrutture

Sezione Opere Pubbliche e Infrastrutture

Servizio Gestione Opere Pubbliche

evitare la diffusione di dati personali identificativi non necessari ovvero il riferimento a dati sensibili, indispensabili per l'adozione dell'atto; qualora tali dati fossero indispensabili per l'adozione dell'atto, essi sono trasferiti in documenti separati, esplicitamente richiamati.

Adempimenti contabili ai sensi del D. Lgs. n.118/2011 e ss. mm. e ii.

Il presente provvedimento non comporta alcun mutamento qualitativo o quantitativo di entrata o di spesa, né a carico del bilancio regionale né a carico degli Enti per i cui debiti i creditori potrebbero rivalersi sulla Regione e che è escluso ogni ulteriore onere aggiuntivo rispetto a quelli già autorizzati a valere sullo stanziamento previsto dal bilancio regionale.

Dato atto che il procedimento istruttorio propedeutico all'adozione del presente provvedimento è stato espletato nel rispetto delle norme vigenti e che il presente schema di determinazione è conforme alle risultanze istruttorie.

Ritenuto di dover provvedere in merito per le motivazioni espresse in narrativa che qui si intendono integralmente e sostanzialmente riportate, tutto quanto innanzi premesso e considerato,

DETERMINA

Art. 1. E' disposta, per le motivazioni in premessa indicate che formano parte integrante del presente provvedimento, in favore della Società SPV Parco Eolico Tramontana s.r.l., con sede legale in Roma alla Via Luca Guarico n.9/11, Cod. fisc. e P. IVA 16319831000, ai sensi dell'art. 22 bis del D.P.R. n. 327/2001 e dell'art. 15 della L.R. n.3/2005 e s.m.i., l'occupazione anticipata d'urgenza, con contestuale determinazione in via provvisoria delle indennità di espropriazione, asservimento e di occupazione temporanea degli immobili, ubicati nei Comuni di Mesagne (BR) e di Brindisi (BR), indicati negli allegati elenchi A e B, occorrenti per la realizzazione di un impianto per la produzione di energia elettrica da fonte eolica della potenza elettrica pari a 10,395 MWe, costituito da 3 aerogeneratori della potenza uninominale pari a 3,465 MWe, sito nel Comune di Mesagne (BR) località "Masseria La Cattiva" e delle relative opere di connessione come stabilito e condivisione dello stallo RTN di connessione per l'allacciamento alla Stazione Elettrica denominata "Brindisi Sud", giusta Autorizzazione Unica rilasciata dalla Regione Puglia con A.D. n. 134 del 24.06.2022 e conseguente voltura rilasciata dalla Regione Puglia con A.D. n. 179 del 07.09.2022 della Sezione Transizione Energetica – Servizio Energia e Fonti Alternative Rinnovabili, ai sensi del D.Lgs. 387 del 29 dicembre 2003.

Art. 2. E', altresì, disposta, ai sensi dell'art. 49 del D.P.R. n. 327/2001, in favore della Società SPV Parco Eolico Tramontana s.r.l., con sede legale in Roma alla Via Luca Guarico n.9/11, l'occupazione temporanea preordinata all'esproprio e/o all'asservimento degli immobili, indicati negli allegati elenchi A e B, occorrenti per la realizzazione di un impianto per la produzione di energia elettrica da fonte eolica della potenza elettrica pari a 10,395 MWe, costituito da 3 aerogeneratori della potenza uninominale pari a 3,465 MWe, sito nel Comune di Mesagne (BR) località "Masseria

REGIONE PUGLIA

Dipartimento Bilancio, Affari Generali e Infrastrutture

Sezione Opere Pubbliche e Infrastrutture

Servizio Gestione Opere Pubbliche

La Cattiva" e delle relative opere di connessione come stabilito e condivisione dello stallo RTN di connessione per l'allacciamento alla Stazione Elettrica denominata "Brindisi Sud", giusta Autorizzazione Unica rilasciata dalla Regione Puglia con A.D. n. 134 del 24.06.2022 e conseguente voltura rilasciata dalla Regione Puglia con A.D. n. 179 del 07.09.2022 della Sezione Transizione Energetica – Servizio Energia e Fonti Alternative Rinnovabili, ai sensi del D.Lgs. 387 del 29 dicembre 2003.

Art. 3. Gli immobili assoggettati alla occupazione anticipata d'urgenza ed all'occupazione temporanea non preordinata all'esproprio e/o all'asservimento disposte con i precedenti articoli 1 e 2 del presente atto sono individuati negli uguali elenchi di cui uno denominato "A" redatto in forma integrale, e l'altro elenco denominato "B", con omissione dei dati sensibili, nel rispetto della tutela alla riservatezza dei cittadini, secondo quanto disposto dal D.Lgs. 196/2003 in materia di protezione dei dati personali, facenti parte integrante del presente provvedimento, in cui sono indicati anche i relativi proprietari catastali.

Art. 4. Ai sensi dell'art. 22 bis e dell'art. 50 del D.P.R. n. 327/2001 sono determinate in via provvisoria ed urgente le indennità da offrire ai proprietari catastali degli immobili individuati nei predetti elenchi, nella misura indicata accanto a ciascuno di essi, fatta salva la successiva determinazione sulle eventuali osservazioni prodotte dai medesimi proprietari in ordine alle indennità offerte, a seguito della esecuzione del presente provvedimento.

Art. 5. Per le disposte occupazioni anticipate preordinate all'espropriazione e all'asservimento, ai proprietari degli immobili suindicati è dovuta l'ulteriore indennità prevista dall'art. 22 bis – comma 5 del D.P.R. n. 327/2001 e s.m.i., da calcolare ai sensi del successivo art. 50, per l'occupazione intervenuta fra la data di immissione in possesso degli stessi e la data di corresponsione dell'indennità di asservimento o del corrispettivo.

Art. 6. La Società SPV Parco Eolico Tramontana s.r.l., con sede legale in Roma alla Via Luca Guarico n.9/11, al termine della durata dell'occupazione temporanea è obbligata al ripristino dello stato dei luoghi ed alla riconsegna degli immobili al proprietario.

Art. 7. Ai fini dell'esecuzione del presente provvedimento, l'immissione in possesso degli immobili per i quali è disposta l'occupazione anticipata preordinata all'espropriazione e/o all'asservimento, nonché l'occupazione temporanea, dovrà aver luogo, a cura della Società SPV Parco Eolico Tramontana s.r.l., con sede legale in Roma alla Via Luca Guarico n.9/11, nelle forme previste dall'art. 24 del D.P.R. n. 327/2001 e s.m., entro il termine perentorio di tre mesi dalla data dello stesso.

Art. 8. La Società SPV Parco Eolico Tramontana s.r.l., con sede legale in Roma alla Via Luca Guarico n.9/11, dovrà comunicare con apposito atto alle ditte proprietarie espropriande, asservende ed occupande, la data di immissione in possesso dei propri immobili e invitarle a comunicare espressamente se condividono o meno le indennità offerte.

REGIONE PUGLIA

Dipartimento Bilancio, Affari Generali e Infrastrutture

Sezione Opere Pubbliche e Infrastrutture

Servizio Gestione Opere Pubbliche

Art. 9. In caso di accettazione sarà adottata apposita ordinanza di pagamento delle indennità nei confronti della Società SPV Parco Eolico Tramontana s.r.l., con sede legale in Roma alla Via Luca Guarico n.9/11, che dovrà provvedere alla relativa liquidazione ai sensi dell'art. 22 –comma 3- del DPR. n. 327/2001 e s.m. entro il termine di 60 giorni, previa comunicazione da parte della ditta proprietaria dell'accettazione delle indennità di espropriazione, asservimento, ed occupazione temporanea ed eventuali danni ad essa offerte, subordinatamente alla presentazione della dichiarazione di assenza di diritti di terzi sul bene e della documentazione comprovante la piena e libera disponibilità dell'area interessata dalla realizzazione dell'intervento di che trattasi.

Art. 10. In caso di rifiuto o silenzio da parte della Ditta proprietaria sulle indennità provvisorie disposte dal presente provvedimento, decorsi trenta (30) giorni dalla data dell'immissione in possesso, le somme dovranno essere depositate presso il Ministero dell'Economia e delle Finanze -Ragioneria Territoriale dello Stato di Bari/BAT – Sezione Depositi- sulla base di apposita propria ordinanza.

Art. 11. Entro lo stesso termine, la ditta proprietaria che non condivide le indennità provvisorie proposte con il presente provvedimento può:

- ai sensi dell'art. 21 - comma 3 e seguenti- del T.U. n.327/2001 e dell'art. 16 della L.R. n. 3/2005 e ss.mm., avanzare richiesta di nomina dei Tecnici, designandone uno di propria fiducia, affinché unitamente al tecnico designato dal beneficiario dell'espropriazione e ad un terzo esperto nominato nei modi e nei termini di cui al medesimo art. 16 – comma 1- determinano le indennità definitive; le spese di tale procedimento saranno poste a carico del privato espropriato e/o asservito o dal beneficiario dell'espropriazione e/o asservimento ai sensi dell'art. 21, comma 6, DPR n. 327/2001 e s.m.;
- non avvalersi di un tecnico di fiducia; in tal caso le indennità definitive saranno determinate come disposto dagli artt. 22, co. 5, e 52-nonies del ripetuto T.U.E. dalla competente Commissione Provinciale Espropri di cui all'art. 41 del T.U.E., con spese a carico del promotore o del beneficiario dell'espropriazione e/o dell'asservimento richiedente, ai sensi dell'art. 10 del Regolamento Regionale n. 12 del 21/08/2006 e s.m.

Art. 12. In caso di non condivisione delle determinazioni definitive di cui ai punti precedenti, il proprietario, il promotore dell'esproprio e asservimento o il terzo che ne abbia interesse, potrà proporre opposizione alla stima, nei termini e con le modalità previste dall'art. 54 del Testo Unico, davanti all'autorità giudiziaria.

Art. 13. Copia del presente provvedimento dovrà essere notificato alle ditte proprietarie degli immobili come sopra individuati nelle forme previste dall'art. 14 della L.R. n.3/2005 e s.m., a cura e spese della Società SPV Parco Eolico Tramontana s.r.l., con sede legale in Roma alla Via Luca Guarico n.9/11, in qualità di promotrice dell'espropriazione, dell'asservimento, e dell'occupazione temporanea. L'atto di notifica dovrà contenere l'avviso della facoltà della medesima ditta di presentare osservazioni in ordine all'indennità provvisoriamente determinata, ove non condivisa,

REGIONE PUGLIA

Dipartimento Bilancio, Affari Generali e Infrastrutture

Sezione Opere Pubbliche e Infrastrutture

Servizio Gestione Opere Pubbliche

entro il termine di trenta giorni dalla data di immissione in possesso degli immobili espropriandi, asservendi, ed occupandi temporaneamente.

Art. 14 - Il presente provvedimento, redatto in unico esemplare, composto da n. 8 pagine e n. 2 Allegati A e B:

- è immediatamente esecutivo;
- è formato in unico originale informatico e firmato digitalmente, e sarà conservato nei sistemi di archiviazione documentale dell'Amministrazione Regionale;
- sarà reso pubblico, ai sensi dell'art. 20 comma 3 del Decreto del Presidente della Giunta Regionale n.22/2021, mediante affissione per 10 giorni lavorativi, a decorrere dalla data della sua esecutività, all'Albo telematico dell'Ente, accessibile dal banner "pubblicità legale" dell'home page del sito istituzionale www.regione.puglia.it;
- sarà pubblicato, ai sensi dell'art. 23 del D.Lgs. 33/2013, nella sezione Amministrazione Trasparente", sottosezione di I livello "Provvedimenti", sottosezione di II livello "Provvedimenti dirigenti amministrativi" del sito istituzionale www.regione.puglia.it;
- è prodotto, firmato e trattato in formato originale digitale in coerenza con le Linee Guida dettate dalla Segreteria generale della Giunta Regionale con nota prot. n. AOO_175_1875 del 28/05/2020.

Sarà, inoltre, notificato:

- alla Società SPV Parco Eolico Tramontana s.r.l., con sede legale in Roma alla Via Luca Guarico, n.9/11;
- al Dipartimento Sviluppo Economico, Sezione Transizione Energetica, Servizio Energia e Fonti Alternative e Rinnovabili.

Basato sulla proposta n. 064/DIR/2023/00227 dei sottoscrittori della proposta:

Il Funzionario Istruttore
Simona Matera

P.O. Procedure Espropriative
Giacomo Bruno

Firmato digitalmente da:

Il Dirigente ad Interim del Servizio Gestione Opere Pubbliche
Giovanni Scannicchio

Documento informatico firmato digitalmente ai sensi del Testo Unico D.P.R. 28 dicembre 2000, n. 445 e del D.Lgs 7 marzo 2005, n. 82 e norme collegate, che sostituisce il testo cartaceo e la firma autografa.

21738

Bollettino Ufficiale della Regione Puglia - n. 30 del 30-3-2023

ID	Ditta Proprietaria	Diritti e Oneri	DATI CATASTALI							DATI PER SERVITU'				DATI IN ESPROPRIO				DATI IN OCCUPAZIONE		INDENNITA' TOTALE (euro) C+D+G+H+L
			Comune	Foglio	Particella	Qualità e Classe	Superficie			Superficie in servitù Aerea o per Cavidotto (mq) SS	Valore Agricolo (€/mq.) VA	Indennita di servitù (euro) SS*VA*1/3	Indennità di Occupazione Temporanea - art. 50 DPR 327/01 annua (euro) (SS*VA*1/3)/12	Superficie in Esproprio (mq.) SE	Valore Agricolo (€/mq.) VA	Indennità di esproprio (euro) SE*VA	Indennità di Occupazione Temporanea - art. 50 DPR 327/01 annua (euro) (SE*VA)/12	Superficie in Occupazione temporanea non preordinata all'esproprio - art. 49 DPR 327/01 (mq.) SOT	Indennità di Occupazione Temporanea non preordinata all'esproprio - art. 49 DPR 327/01 (euro) (SOT*VA)/12	
							ha	are	ca	A	B	C	D	E	F	G	H	I	L	
1	DE TOMMASO Carmela GIOIA Angelo	Enfiteusi 1/1 Diritto del concedente 1/1	MESAGNE	113	250	ULIVETO 3		21	21	313,72	€ 1,018	€ 106,46	€ 8,87							€ 115,33
2	GIOIA Angelo RODI Vincenzo	Diritto del concedente 1/1 Enfiteusi 1/1	MESAGNE	113	207	ULIVETO 3		9	60	611,60	€ 1,018	€ 207,54	€ 17,29							€ 224,83
3	CARROZZO Giuseppe	Proprietà 1/1	MESAGNE	113	91	ULIVETO 3		97	62	1.234,06	€ 1,018	€ 418,76	€ 34,90							€ 453,66
4	CONTE Cosimo SAPONARO Giacomo	Enfiteusi 1/1 Diritto del concedente 1/1	MESAGNE	113	329	ULIVETO 3		40	58	94,77	€ 0,661	€ 20,88	€ 1,74							€ 22,62
5	MURRI Maria ARENA Pietro	Diritto del concedente 1/1 Enfiteusi 1/1	MESAGNE	113	131	ULIVETO 3		43	20	44,00	€ 1,018	€ 14,93	€ 1,24							€ 16,17
6	BIANCO Rosa	Proprietà 1/1	MESAGNE	113	134	ULIVETO 3		12	20	264,00	€ 1,018	€ 89,58	€ 7,47							€ 97,05
7	BIANCO Angelo Raffaele	Proprietà 1/1	MESAGNE	113	310	ULIVETO 3 FICHETO 3		10 5	10 82	528,00	€ 1,018	€ 179,17	€ 14,93							€ 194,10
8	URBANO Esterino URBANO Antonella PICHIERRI Susanna	Proprietà 1/3 Proprietà 1/3 Proprietà 1/3	MESAGNE	113	137	ULIVETO 3		25	44	1.100,00	€ 1,018	€ 373,27	€ 31,11							€ 404,38

ID	Ditta Proprietaria	Diritti e Oneri	DATI CATASTALI				Superficie			DATI PER SERVITU'				DATI IN ESPROPRIO				DATI IN OCCUPAZIONE		INDENNITA' TOTALE (euro) C+D+G+H+L
			Comune	Foglio	Particella	Qualità e Classe	ha	are	ca	Superficie in servitù Aerea o per Cavidotto (mq) SS	Valore Agricolo (€/mq.) VA	Indennita di servitù (euro) SS*VA*1/3	Indennità di Occupazione Temporanea - art. 50 DPR 327/01 annua (euro) (SS*VA*1/3)/12	Superficie in Esproprio (mq.) SE	Valore Agricolo (€/mq.) VA	Indennità di esproprio (euro) SE*VA	Indennità di Occupazione Temporanea - art. 50 DPR 327/01 annua (euro) (SE*VA)/12	Superficie in Occupazione temporanea non preordinata all'esproprio - art. 49 DPR 327/01 (mq.) SOT	Indennità di Occupazione Temporanea non preordinata all'esproprio - art. 49 DPR 327/01 (euro) (SOT*VA)/12	
										A	B	C	D	E	F	G	H	I	L	
9	ARENA Giovanna Concetta ARENA Giuseppe Santo ARENA Maria Carmela ARENA Raffaela LEO Susanna Maria	Proprietà 167/1000 Proprietà 167/1000 Proprietà 167/1000 Proprietà 167/1000 Proprietà 332/1000	MESAGNE	113	141	ULIVETO 2		79	86	2.389,20	€ 1,018	€ 810,74	€ 67,56							€ 878,30
10	MURRI Fiorentino SANTORO Nicolina	Diritto del concedente 1/1 Enfiteusi 1/1	MESAGNE	113	142	ULIVETO 2		21	84	404,80	€ 1,018	€ 137,36	€ 11,45							€ 148,81
11	CARROZZO Antonio CARROZZO Susanna ERROI Annunziata MURRI Fiorentino	Enfiteusi 1/4 Enfiteusi 1/4 Enfiteusi 2/4 Diritto del concedente 4/4	MESAGNE	113	143	ULIVETO 3		20	63	127,60	€ 1,018	€ 43,30	€ 3,61							€ 46,91
12	PROGRESSO AGRICOLO SRL	Proprietà 1/1	MESAGNE	114	84	VIGNETO 4		64	80	330,00	€ 1,278	€ 140,58	€ 11,72	5.899,20	1,278	€ 7.539,18	€ 628,00	884,88	€ 94,24	€ 8.413,72
						SEMINATIVO 3	3	00	00											
			MESAGNE	114	7	ULIVETO 4	4	66	00	12.992,10	€ 1,018	€ 4.408,65	€ 367,39	3.255,26	1,018	€ 3.313,85	€ 276,00	2.004,91	€ 170,08	€ 8.535,97
						SEMINATIVO 3	22	69	74											
			MESAGNE	114	7	ULIVETO 4	4	66	00	5.029,20	€ 1,018	€ 1.706,58	€ 142,21	3.300,00	1,018	€ 3.359,40	€ 280,00	2.012,50	€ 170,73	€ 5.658,92
						SEMINATIVO 3	22	69	74											
			MESAGNE	114	56	SEMINATIVO 3		63	67	18,87	€ 0,661	€ 4,16	€ 0,35							€ 4,51
			MESAGNE	114	88	SEMINATIVO 3	1	12	93	250,85	€ 1,018	€ 85,12	€ 7,09							€ 92,21
						ULIVETO 4	3	37	78											
			MESAGNE	114	87	SEMINATIVO 3			15	4.400,00	€ 1,018	€ 1.493,07	€ 124,42							€ 1.617,49
						ULIVETO 4	6	39	01											
						PASCOLO ARB		14	44											
			MESAGNE	114	81	SEMINATIVO 3		26	00	52,14	€ 1,018	€ 17,69	€ 1,47	827,13	1,018	€ 842,02	€ 70,00	124,07	€ 10,53	€ 941,71
						ULIVETO 3		01	95											
			MESAGNE	114	57	SEMINATIVO 3	1	44	12	26,40	€ 0,661	€ 5,82	€ 0,48	1.464,00	0,661	€ 967,70	€ 81,00	219,60	€ 12,10	€ 1.067,10
			MESAGNE	114	64	SEMINATIVO 3		66	07	600,00	€ 1,280	€ 256,00	€ 21,33	110,88	0,661	€ 73,29	€ 6,00	16,63	€ 0,92	€ 357,54
			MESAGNE	114	85	VIGNETO 4	3	14	00					576,00	1,278	€ 736,13	€ 61,00	86,40	€ 9,20	€ 806,33
			MESAGNE	114	110	VIGNETO 4	5	93	22					1.056,00	1,278	€ 1.349,57	€ 112,00	158,40	€ 16,87	€ 1.478,44
			MESAGNE	114	86	SEMINATIVO 3	1	07	50					1.668,00	0,661	€ 1.102,55	€ 92,00	250,20	€ 13,78	€ 1.208,33
			MESAGNE	114	111	FRUTTETO 1	5	04	10					2.004,14	1,120	€ 2.244,64	€ 187,00	300,62	€ 28,06	€ 2.459,70
			MESAGNE	114	89	SEMINATIVO 3		02	22					91,20	1,018	€ 92,84	€ 8,00	13,68	€ 1,16	€ 102,00
						ULIVETO 4		65	38											
			MESAGNE	114	82	SEMINATIVO 3		52	00					206,40	0,661	€ 136,43	€ 11,00	30,96	€ 1,71	€ 149,14
			MESAGNE	114	83	ULIVETO 4		40	79					489,60	1,278	€ 625,71	€ 52,00	73,44	€ 7,82	€ 685,53
						VIGNETO 3		03	21											
			MESAGNE	114	76	SEMINATIVO 3		40	43					57,21	0,661	€ 37,82	€ 3,00	8,58	€ 0,47	€ 41,29
			MESAGNE	114	75	SEMINATIVO 3		45	62					67,20	0,661	€ 44,42	€ 4,00	10,08	€ 0,56	€ 48,98
			MESAGNE	114	71	SEMINATIVO 3		48	65					84,76	0,661	€ 56,03	€ 5,00	12,71	€ 0,70	€ 61,73
			MESAGNE	114	69	VIGNETO 3		18	72					32,52	1,278	€ 41,56	€ 3,00	4,88	€ 0,52	€ 45,08
			MESAGNE	114	17	VIGNETO 3		44	52					48,00	1,278	€ 61,34	€ 5,00	7,20	€ 0,77	€ 67,11
			MESAGNE	114	22	SEMINATIVO 3		99	82					138,62	0,661	€ 91,63	€ 8,00	20,79	€ 1,15	€ 100,78
			MESAGNE	114	23	VIGNETO 3		45	12					67,20	1,278	€ 85,88	€ 7,00	10,08	€ 1,07	€ 93,95
			MESAGNE	114	4	SEMINATIVO 3	1	51	72					28.389,91	0,661	€ 18.765,73	€ 1.564,00	4.258,49	€ 234,57	€ 20.564,30
			MESAGNE	114	80	SEMINATIVO 3	1	47	12					1.536,87	0,661	€ 1.015,87	€ 85,00	230,53	€ 12,70	€ 1.113,57
13	GIUSTINI Rita	Proprietà 1/1	MESAGNE	114	63	VIGNETO 3		34	70	1.500,00	€ 1,278	€ 639,00	€ 53,25	66,24	1,278	€ 84,65	€ 7,00	9,94	€ 1,06	€ 784,96
14	ANTONACCI Cosimo MURRI Fiorentino	Livellario Diritto del Concedente	MESAGNE	114	8	VIGNETO 3		27	87	413,60	€ 1,278	€ 176,19	€ 14,68	410,64	1,278	€ 524,80	€ 44,00	61,60	€ 6,56	€ 766,23
15	DI NITTO Pietro Giovanni	Proprietà 1/1	MESAGNE	114	106	ULIVETO 3		51	75	356,40	€ 1,018	€ 120,94	€ 10,08							€ 131,02
			MESAGNE	114	55	SEMINATIVO 3			79	52,80	€ 1,018	€ 17,92	€ 1,49							€ 19,41
						ULIVETO 3	2	05	99											
			MESAGNE	114	43	ULIVETO 4		29	65					676,80	1,018	€ 688,98	€ 57,00	101,52	€ 8,61	€ 754,59
						SEMINATIVO 3		47	20											

ID	Ditta Proprietaria	Diritti e Oneri	DATI CATASTALI							DATI PER SERVITU'				DATI IN ESPROPRIO				DATI IN OCCUPAZIONE		INDENNITA' TOTALE (euro) C+D+G+H+L
			Comune	Foglio	Particella	Qualità e Classe	Superficie			Superficie in servitù Aerea o per Cavidotto (mq) SS	Valore Agricolo (€/mq.) VA	Indennita di servitù (euro) SS*VA*1/3	Indennità di Occupazione Temporanea - art. 50 DPR 327/01 annua (euro) (SS*VA*1/3)/12	Superficie in Esproprio (mq.) SE	Valore Agricolo (€/mq.) VA	Indennità di esproprio (euro) SE*VA	Indennità di Occupazione Temporanea - art. 50 DPR 327/01 annua (euro) (SE*VA)/12	Superficie in Occupazione temporanea non preordinata all'esproprio - art. 49 DPR 327/01 (mq.) SOT	Indennità di Occupazione Temporanea non preordinata all'esproprio - art. 49 DPR 327/01 (euro) (SOT*VA)/12	
							ha	are	ca	A	B	C	D	E	F	G	H	I	L	
16	DI MAGGIO Pasquale DI MAGGIO Salvatore PENNA Susanna Maria	Nuda proprietà 1/1 Usufrutto 1/2 Usufrutto 1/2	MESAGNE	114	45	ULIVETO 3		40	80	9,63	€ 1,018	€ 3,27	€ 0,27							€ 3,54
17	FALCICCHIA Salvatore	Proprietà 1/1	MESAGNE	120	1	VIGNETO 3		47	63	123,02	€ 1,278	€ 52,41	€ 4,37							€ 56,78
18	DE MAGGIO Maria Francesca MARINOSCI Maria Antonia PACIFICO Antonio PACIFICO Gianluca PACIFICO Caterina PACIFICO Giovanna	Proprietà 12/18 Proprietà 2/54 Proprietà 2/54 Proprietà 2/54 Proprietà 2/18 Proprietà 2/18	MESAGNE	120	338	VIGNETO 3		48	12	92,70	€ 0,661	€ 20,42	€ 1,70							€ 22,12
19	DE LEO Antonio	Proprietà 1000/1000	MESAGNE	120	253	ULIVETO 2		69	40	120,00	€ 1,018	€ 40,72	€ 3,39							€ 44,11
20	DI MAGGIO Carmelo	Proprietà 1/1	MESAGNE	120	254	ULIVETO 3		44	48	118,45	€ 1,018	€ 40,19	€ 3,35							€ 43,54
21	ESPERTI Cosima	Proprietà 1/1	MESAGNE	120	4	SEMINATIVO 3 ULIVETO 4		02 49	11 39	12,54	€ 1,018	€ 4,26	€ 0,35							€ 4,61
22	MENGASI Cosimo Luigi	Proprietà 1000/1000	MESAGNE	120	6	SEMINATIVO 3		51	44	19,80	€ 0,661	€ 4,36	€ 0,36							€ 4,72

ID	Ditta Proprietaria	Diritti e Oneri	DATI CATASTALI							DATI PER SERVITU'				DATI IN ESPROPRIO				DATI IN OCCUPAZIONE		INDENNITA' TOTALE (euro) C+D+G+H+L
			Comune	Foglio	Particella	Qualità e Classe	Superficie			Superficie in servitù Aerea o per Cavidotto (mq) SS	Valore Agricolo (€/mq.) VA	Indennita di servitù (euro) SS*VA*1/3	Indennità di Occupazione Temporanea - art. 50 DPR 327/01 annua (euro) (SS*VA*1/3)/12	Superficie in Esproprio (mq.) SE	Valore Agricolo (€/mq.) VA	Indennità di esproprio (euro) SE*VA	Indennità di Occupazione Temporanea - art. 50 DPR 327/01 annua (euro) (SE*VA)/12	Superficie in Occupazione temporanea non preordinata all'esproprio - art. 49 DPR 327/01 (mq.) SOT	Indennità di Occupazione Temporanea non preordinata all'esproprio - art. 49 DPR 327/01 (euro) (SOT*VA)/12	
							ha	are	ca	A	B	C	D	E	F	G	H	I	L	
23	MORCIANO Lucia	Proprietà 1/2	MESAGNE	120	8	SEMINATIVO 1		50	57	12,47	€ 0,661	€ 2,75	€ 0,23							€ 2,98
	NEGLIA Vincenzo	Proprietà 1/2	MESAGNE	120	344	SEMINATIVO 1		12	63	32,86	€ 1,018	€ 11,15	€ 0,93							€ 12,08
						ULIVETO 4		21	07											
24	NEGLIA Antonio	Proprietà 1/1	MESAGNE	120	9	ULIVETO 4		20	00	11,20	€ 1,018	€ 3,80	€ 0,32							€ 4,12
25	NEGLIA Vincenzo	Proprietà 1000/1000	MESAGNE	120	10	SEMINATIVO 1		14	28	11,44	€ 1,018	€ 3,88	€ 0,32							€ 4,20
						ULIVETO 4		23	33											
26	NEGLIA Antonio	Enfiteusi 1/1	MESAGNE	120	13	ULIVETO 3		37	84	54,72	€ 1,018	€ 18,57	€ 1,55							€ 20,12
	POCI Concetta	Diritto del concedente 1/1																		
27	BIANCO Lucio	Proprietà 1/1	MESAGNE	120	14	SEMINATIVO 1		21	20	4,35	€ 0,661	€ 0,96	€ 0,08							€ 1,04
			MESAGNE	107	124	ULIVETO 4		02	99	34,32	€ 1,278	€ 14,62	€ 1,22							€ 15,84
						VIGNETO 4		01	92											
28	FACECCHIA Marcello	Proprietà 1/1	MESAGNE	107	173	ULIVETO 3		02	89	1,00	€ 1,018	€ 0,34	€ 0,03							€ 0,37
			MESAGNE	107	121	ULIVETO 3		79	14	25,00	€ 1,018	€ 8,48	€ 0,71							€ 9,19
			MESAGNE	107	119	ULIVETO 3		74	27	78,50	€ 1,018	€ 26,64	€ 2,22							€ 28,86
29	CAVALLO Giuseppina	Proprietà 1/2	MESAGNE	107	136	ULIVETO 3		42	41	23,10	€ 1,018	€ 7,84	€ 0,65							€ 8,49
	CELLINO Teodoro	Proprietà 1/2																		
30	PALMISANO Pietro	Proprietà	MESAGNE	107	118	ULIVETO 3		72	06	20,90	€ 1,018	€ 7,09	€ 0,59							€ 7,68
	RIZZO Leonarda	Proprietà																		

ID	Ditta Proprietaria	Diritti e Oneri	DATI CATASTALI							DATI PER SERVITU'				DATI IN ESPROPRIO				DATI IN OCCUPAZIONE		INDENNITA' TOTALE (euro) C+D+G+H+L
			Comune	Foglio	Particella	Qualità e Classe	Superficie			Superficie in servitù Aerea o per Cavidotto (mq) SS	Valore Agricolo (€/mq.) VA	Indennita di servitù (euro) SS*VA*1/3	Indennità di Occupazione Temporanea - art. 50 DPR 327/01 annua (euro) (SS*VA*1/3)/12	Superficie in Esproprio (mq.) SE	Valore Agricolo (€/mq.) VA	Indennità di esproprio (euro) SE*VA	Indennità di Occupazione Temporanea - art. 50 DPR 327/01 annua (euro) (SE*VA)/12	Superficie in Occupazione temporanea non preordinata all'esproprio - art. 49 DPR 327/01 (mq.) SOT	Indennità di Occupazione Temporanea non preordinata all'esproprio - art. 49 DPR 327/01 (euro) (SOT*VA)/12	
							ha	are	ca	A	B	C	D	E	F	G	H	I	L	
31	ESPERTI Giovanni PALMISANO Pietro POCI Concetta RIZZO Leonarda	Livellario Diritto del concedente 1/2 Diritto del concedente Diritto del concedente 1/2	MESAGNE	107	117	ULIVETO 3	1	19	34	40,41	€ 1,018	€ 13,71	€ 1,14							€ 14,85
32	SALINARO Sergio	Proprietà 1/1	MESAGNE	122	109	ULIVETO 2	1	14	80	45,00	€ 1,018	€ 15,27	€ 1,27							€ 16,54
			MESAGNE	122	108	ULIVETO 2		44	80	18,00	€ 1,018	€ 6,11	€ 0,51							€ 6,62
33	SCREDA Paolo	Proprietà	MESAGNE	122	107	SEMINATIVO 4	1	28	40	52,00	€ 0,661	€ 11,46	€ 0,95							€ 12,41
34	AZIENDA BIOAGRICOLA ENERGETICA	Proprietà 1/1	MESAGNE	122	115	SEMINATIVO 4	3	43	00	266,40	€ 0,661	€ 58,70	€ 4,89							€ 63,59
35	DIMASTRODONATO Antonio Emanuel DIMASTRODONATO Remigio	Usufrutto Proprietà	MESAGNE	122	27	SEMINATIVO 4		34	70	6,60	€ 0,661	€ 1,45	€ 0,12							€ 1,57
36	SPINELLI Carmine Roberto	Proprietà	MESAGNE	122	1	SEMINATIVO 4		40	20	15,30	€ 0,661	€ 3,37	€ 0,28							€ 3,65
			MESAGNE	122	84	ULIVETO 2		54	00	50,60	€ 1,018	€ 17,17	€ 1,43							€ 18,60
						SEMINATIVO 4		74	50											
			MESAGNE	122	25	ULIVETO 2		23	00	80,50	€ 1,018	€ 27,32	€ 2,28							€ 29,60
						SEMINATIVO 4	1	37	00											
37	SANASI Antonella SANASI Carmela	Proprietà 1/2 Proprietà 1/2	MESAGNE	122	37	ULIVETO 2 SEMINATIVO 4	1	42 10	00 00	40,25	€ 1,018	€ 13,66	€ 1,14							€ 14,80
38	LEGA Gabriella	Proprietà 1/1	MESAGNE	122	32	SEMINATIVO 4		90	68	35,30	€ 0,661	€ 7,78	€ 0,65							€ 8,43
			MESAGNE	122	43	SEMINATIVO 4		92	50	48,50	€ 0,661	€ 10,69	€ 0,89							€ 11,58
39	SCARPELLO Fedele	Proprietà 1/1	MESAGNE	122	38	VIGNETO 2		68	05	25,30	€ 1,278	€ 10,78	€ 0,90							€ 11,68

ID	Ditta Proprietaria	Diritti e Oneri	DATI CATASTALI							DATI PER SERVITU'				DATI IN ESPROPRIO				DATI IN OCCUPAZIONE		INDENNITA' TOTALE (euro) C+D+G+H+L
			Comune	Foglio	Particella	Qualità e Classe	Superficie			Superficie in servitù Aerea o per Cavidotto (mq) SS	Valore Agricolo (€/mq.) VA	Indennita di servitù (euro) SS*VA*1/3	Indennità di Occupazione Temporanea - art. 50 DPR 327/01 annua (euro) (SS*VA*1/3)/12	Superficie in Esproprio (mq.) SE	Valore Agricolo (€/mq.) VA	Indennità di esproprio (euro) SE*VA	Indennità di Occupazione Temporanea - art. 50 DPR 327/01 annua (euro) (SE*VA)/12	Superficie in Occupazione temporanea non preordinata all'esproprio - art. 49 DPR 327/01 (mq.) SOT	Indennità di Occupazione Temporanea non preordinata all'esproprio - art. 49 DPR 327/01 (euro) (SOT*VA)/12	
							ha	are	ca	A	B	C	D	E	F	G	H	I	L	
			MESAGNE	122	28	VIGNETO 2		26	47	15,80	€ 1,278	€ 6,73	€ 0,56							€ 7,29
40	AES SOLE ITALIA SRL	Proprietà 1/1	BRINDISI	177	12	SEMINATIVO 5	1	49	84	248,00	€ 0,661	€ 54,64	€ 4,55							€ 59,19
41	SANASI Domenico	Proprietà 1/1	MESAGNE	118	239	VIGNETO 3		02	42					182,40	1,278	€ 233,11	€ 19,00	27,36	€ 2,91	€ 255,02
						SEMINATIVO 2		15	00											
						ULIVETO 3		06	89											
			MESAGNE	118	363	VIGNETO 3		03	20					832,80	1,278	€ 1.064,32	€ 89,00	124,92	€ 13,30	€ 1.166,62
						SEMINATIVO 2		15	00											
						ULIVETO 3		08	57											
			MESAGNE	118	364	SEMINATIVO 2		18	00					1.401,60	1,018	€ 1.426,83	€ 119,00	210,24	€ 17,84	€ 1.563,67
						ULIVETO 3		09	63											
42	SANASI Anna	Proprietà 1/1	MESAGNE	119	339	ULIVETO 2		43	86					240,00	1,018	€ 244,32	€ 20,00	36,00	€ 3,05	€ 267,37
43	MUSCOGIURI Franca	Proprietà 1000/1000	MESAGNE	119	157	ULIVETO 2		42	12					34,32	1,018	€ 34,94	€ 3,00	5,15	€ 0,44	€ 38,38
44	COPPOLA Cosima	Livellario	MESAGNE	113	307	FICHETO 2		01	60					10,60	0,513	€ 5,44	€ -	1,59	€ 0,07	€ 5,51
	MURRI Carlo	Concedente in parte																		
	MURRI Maria	Concedente in parte																		
	MURRI Roberto	Concedente in parte																		
45	ESPOSITO Anna	Livellario	MESAGNE	113	308	ULIVETO 3		24	90					192,00	1,018	€ 195,46	€ 16,00	28,80	€ 2,44	€ 213,90
	MURRI Carlo	Concedente in parte																		
	MURRI Maria	Concedente in parte																		
	MURRI Roberto	Concedente in parte																		
46	EPIFANI Francesco	Usufrutto di livello 1/2	MESAGNE	113	154	ULIVETO 3		47	54					129,60	1,018	€ 131,93	€ 11,00	19,44	€ 1,65	€ 144,58
	EPIFANI Pasquale	Livellario																		
	MURRI Maria	Diritto del concedente																		
47	COSTANTINI Anna	Livellario 1/6	MESAGNE	113	184	ULIVETO 3		53	13					110,40	1,018	€ 112,39	€ 9,00	16,56	€ 1,40	€ 122,79
	COSTANTINI Catia	Livellario 1/6																		
	COSTANTINI Cosima	Livellario 1/6																		
	COSTANTINI Anna	Enfiteusi 2/24																		
	COSTANTINI Catia	Enfiteusi 2/24																		
	COSTANTINI Cosima	Enfiteusi 2/24																		
	COSTANTINI Maria Antonietta	Livellario 1/6																		
	COSTANTINI Maria Antonietta	Enfiteusi 2/24																		
	DI GIOVANNI Anna	Usufrutto generale di livello																		
	MURRI Maria	Diritto del concedente																		
48	MADAGHIELE Nicola	Enfiteusi 1/1	MESAGNE	113	287	FICHETO 2		19	75					255,60	1,018	€ 260,20	€ 22,00	38,34	€ 3,25	€ 285,45
	MURRI Fiorentino	Diritto del concedente 1/1				ULIVETO 3		37	96											
49	ERRICO Antonia	Enfiteusi 3/9	MESAGNE	113	157	ULIVETO 3		36	47					109,44	1,018	€ 111,41	€ 9,00	16,42	€ 1,39	€ 121,80
	MURRI Fiorentino	Diritto del concedente 1/1																		
	VOLPE Antonio	Enfiteusi 2/9																		
	VOLPE Giovanni Battista	Enfiteusi 2/9																		
	VOLPE Maria Giovanna	Enfiteusi 2/9																		
50	GALLO Francesca	Proprietà 1/1	MESAGNE	113	215	ULIVETO 3		34	75					62,40	1,018	€ 63,52	€ 5,00	9,36	€ 0,79	€ 69,31
51	NIGRO Antonella	Proprietà 1/4	MESAGNE	113	158	SEMINATIVO 4		02	01					182,40	1,018	€ 185,68	€ 15,00	27,36	€ 2,32	€ 203,00
	NIGRO Marilena	Proprietà 1/4				ULIVETO 3		71	95											
	NIGRO Nicola	Proprietà 1/4																		
	NIGRO Valentina	Proprietà 1/4																		
52	CARBONE Francesco	Enfiteusi 1/1	MESAGNE	114	78	SEMINATIVO 3		70	51					460,80	1,278	€ 588,90	€ 49,00	69,12	€ 7,36	€ 645,26
	MURRI Fiorentino	Diritto del concedente 1/1																		
53	PENNA Anna Fiora	Proprietà 1/1	MESAGNE	114	74	SEMIN IRRIG U		39	53					57,60	0,661	€ 38,07	€ 3,00	8,64	€ 0,48	€ 41,55
54	PADULA Costantino	Proprietà 1/1	MESAGNE	114	73	SEMINATIVO 3		40	59					67,20	0,661	€ 44,42	€ 4,00	10,08	€ 0,56	€ 48,98
55	MURRI Simone	Diritto del concedente	MESAGNE	114	72	SEMINATIVO 3		30	63					66,72	1,278	€ 85,27	€ 7,00	10,01	€ 1,07	€ 93,34
	PADULA Antonio	Livellario 1/2				VIGNETO 3		07	75											
	VERGARO Susanna	Livellario 1/2																		
56	MORLEO Stella	Proprietà 1000/1000	MESAGNE	114	108	VIGNETO 3		12	67					22,08	1,278	€ 28,22	€ 2,00	3,31	€ 0,35	€ 30,57

ID	Ditta Proprietaria	Diritti e Oneri	DATI CATASTALI							DATI PER SERVITU'				DATI IN ESPROPRIO				DATI IN OCCUPAZIONE		INDENNITA' TOTALE (euro) C+D+G+H+L
			Comune	Foglio	Particella	Qualità e Classe	Superficie			Superficie in servitù Aerea o per Cavidotto (mq) SS	Valore Agricolo (€/mq.) VA	Indennita di servitù (euro) SS*VA*1/3	Indennità di Occupazione Temporanea - art. 50 DPR 327/01 annua (euro) (SS*VA*1/3)/12	Superficie in Esproprio (mq.) SE	Valore Agricolo (€/mq.) VA	Indennità di esproprio (euro) SE*VA	Indennità di Occupazione Temporanea - art. 50 DPR 327/01 annua (euro) (SE*VA)/12	Superficie in Occupazione temporanea non preordinata all'esproprio - art. 49 DPR 327/01 (mq.) SOT	Indennità di Occupazione Temporanea non preordinata all'esproprio - art. 49 DPR 327/01 (euro) (SOT*VA)/12	
							ha	are	ca	A	B	C	D	E	F	G	H	I	L	
			MESAGNE	114	70	SEMINATIVO 3		22	20					29,28	0,661	€ 19,35	€ 2,00	4,39	€ 0,24	€ 21,59
57	BIANCO Immacolata CARBONE Giovanni	Proprietà 1/2 Proprietà 1/2	MESAGNE	114	109	SEMINATIVO 3		18	73					33,60	0,661	€ 22,21	€ 2,00	5,04	€ 0,28	€ 24,49
58	MURRI Fiorentino PERRUCCI Giuseppe	Diritto del concedente 1/1 Enfiteusi 1/1	MESAGNE	114	68	VIGNETO 3		31	75					53,42	1,278	€ 68,27	€ 6,00	8,01	€ 0,85	€ 75,12
59	PERRUCCI Giuseppe	Proprietà 1/1	MESAGNE	114	67	VIGNETO 3		28	64					48,00	1,278	€ 61,34	€ 5,00	7,20	€ 0,77	€ 67,11
60	MORLEO Giuseppe MURRI Serafino	Livellario Diritto del concedente	MESAGNE	114	66	VIGNETO 3		30	65					49,44	1,278	€ 63,18	€ 5,00	7,42	€ 0,79	€ 68,97
61	CALO Giuseppe	Proprietà 1/1	MESAGNE	114	65	SEMINATIVO 3		34	49					57,60	1,278	€ 73,61	€ 6,00	8,64	€ 0,92	€ 80,53
62	D`ANCONA Maria Crocifissa MURRI Fiorentino PICHIERRI Giuseppe	Livellario 1/2 Diritto del concedente Livellario 1/2	MESAGNE	114	16	SEMINATIVO 3		43	12					16,51	0,661	€ 10,91	€ 1,00	2,48	€ 0,14	€ 12,05
63	MURRI Fiorentino SABATO Saletta	Diritto del concedente Livellaria	MESAGNE	114	18	VIGNETO 3		21	60					70,22	1,278	€ 89,74	€ 7,00	10,53	€ 1,12	€ 97,86
64	CALASSO Carmela VITA Nicola	Proprietà 1/2 Proprietà 1/2	MESAGNE	114	104	VIGNETO 3		18	64					64,12	1,278	€ 81,95	€ 7,00	9,62	€ 1,02	€ 89,97
65	PERRUCCI Antonio	Proprietà 1/1	MESAGNE	114	19	SEMINATIVO 3		21	35					50,59	0,661	€ 33,44	€ 3,00	7,59	€ 0,42	€ 36,86
66	LEUZZI Susanna	Proprietà 1/1	MESAGNE	114	20	SEMINATIVO 3		09	73					14,40	0,661	€ 9,52	€ 1,00	2,16	€ 0,12	€ 10,64
67	DE MATTEIS Francesco LEUZZI Susanna	Proprietà 1/2 Proprietà 1/2	MESAGNE	114	96	SEMINATIVO 3		07	00					10,56	0,661	€ 6,98	€ 1,00	1,58	€ 0,09	€ 8,07
			MESAGNE	114	97	SEMINATIVO 3		10	00					14,40	0,661	€ 9,52	€ 1,00	2,16	€ 0,12	€ 10,64
68	EPIFANI Francesco EPIFANI Pasquale	Usufrutto 1/2 Proprietà	MESAGNE	114	98	VIGNETO 3		07	00					14,40	1,278	€ 18,40	€ 2,00	2,16	€ 0,23	€ 20,63
69	EPIFANI Pasquale	Proprietà 1000/1000	MESAGNE	114	99	VIGNETO 3		07	00					11,04	1,278	€ 14,11	€ 1,00	1,66	€ 0,18	€ 15,29
70	GIANNUZZO Nicola	Proprietà 1/1	MESAGNE	114	21	SEMINATIVO 3		53	91					78,96	0,661	€ 52,19	€ 4,00	11,84	€ 0,65	€ 56,84
71	BARBARELLO Giuseppa Vita MURRI Fiorentino	Enfiteusi 1/1 Diritto del concedente 1/1	MESAGNE	114	24	ULIVETO 4 VIGNETO 3		24 22	08 44					70,56	1,278	€ 90,18	€ 8,00	10,58	€ 1,13	€ 99,31
72	COPPOLA Carmelo	Proprietà 1000/1000	MESAGNE	114	112	VIGNETO 3		11	44					99,36	1,278	€ 126,98	€ 11,00	14,90	€ 1,59	€ 139,57
			MESAGNE	114	113	VIGNETO 3		12	22					106,32	1,278	€ 135,88	€ 11,00	15,95	€ 1,70	€ 148,58
73	SIMONE Concetta MORLEO Giovanni MORLEO Maria Giovanna MORLEO Pietro Pasquale	Proprietà 12/18 Proprietà 2/18 Proprietà 2/18 Proprietà 2/18	MESAGNE	119	48	ULIVETO 2		44	80					100,00	1,018	€ 101,80	€ 8,00	15,00	€ 1,27	€ 111,07
74	COPPOLA Francesco MURRI Fiorentino	Livellario Diritto del concedente	MESAGNE	113	202	ULIVETO 3 FICHETO 3		11 01	68 07					100,00	1,018	€ 101,80	€ 8,00	15,00	€ 1,27	€ 111,07

I dati contenuti nel presente elaborato sono conformi a quelli contenuti nell'elenco descrittivo facente parte del progetto definitivo approvato con A.U. emessa con D.D. n. 134 del 24/06/2022

SOCIETA' SPV PARCO EOLICO LIBECCIO

Pubblicazione D.D. n. 187 del 17 marzo 2023 Regione Puglia - Servizio Gestione Opere Pubbliche

ATTO DIRIGENZIALE

Codifica adempimenti L.R. 15/08 (trasparenza)	
Ufficio istruttore	Servizio Gestione Opere Pubbliche
Tipo materia	Espropriazioni
Materia	
Sotto Materia	
Riservato	NO
Pubblicazione integrale	NO
Obblighi D.Lgs 33/2013	art.23
Tipologia	Nessuno
Adempimenti di inventariazione	NO

N. 00187 del 17/03/2023 del Registro delle Determinazioni della AOO 064

Codice CIFRA (Identificativo Proposta): 064/DIR/2023/00228

OGGETTO: Soggetto proponente: SPV Parco Eolico Libeccio S.r.l., con sede legale in Roma, alla Via Luca Guarico n.9/11. Realizzazione di un impianto per la produzione di energia elettrica da fonte eolica della potenza elettrica pari a 7,875 MWe, costituito da 3 aerogeneratori della potenza uninominale pari a 2,625 MWe, sito nel Comune di Brindisi (BR) località "Cerrito, Santa Teresa, Specchia", denominato "Tuturano" e delle relative opere di connessione.
Autorizzazione Unica rilasciata dalla Regione Puglia con A.D. n. 152 del 20.07.2022 e conseguente voltura rilasciata dalla Regione Puglia con A.D. n.180 del 07/09/2022 della Sezione Transizione Energetica – Servizio Energia e Fonti Alternative Rinnovabili resa ai sensi del D.Lgs. 29 dicembre 2003, n.387.
Occupazione anticipata d'urgenza preordinata all'asservimento e all'espropriazione, ai sensi dell'art. 22 bis D.P.R. n. 327/2001 con determinazione urgente delle relative indennità ed occupazione temporanea non preordinata all'esproprio ai sensi degli articoli 49 e 50 del D.P.R. n. 327/2001, con determinazione urgente delle relative

indennità.

REGIONE PUGLIA

Dipartimento Bilancio, Affari Generali e Infrastrutture

Sezione Opere Pubbliche e Infrastrutture

Servizio Gestione Opere Pubbliche

Il giorno 17/03/2023, in Bari,

IL DIRIGENTE DELLA STRUTTURA PROPONENTE

Il Dirigente ad Interim del Servizio Gestione Opere Pubbliche – Ufficio per le Espropriazioni - ing. Giovanni Scannicchio, sulla base dell'istruttoria effettuata dal Funzionario titolare della P.O. "Procedure Espropriative" Geom. Giacomo Bruno e dal Funzionario istruttore Ing. Simona Matera, espone quanto segue.

Vista la L.R. n. 7 del 12.03.1997, artt. 4 e 5;
Visto il D. Lgs. n. 165 del 30.03.2001, artt. 4, 16 e 17;
Visto il D.P.R. 8.6.2001 n. 327 "*Testo unico delle disposizioni legislative e regolamentari in materia di espropriazione per pubblica utilità*" e ss.mm.ii.;
Visto il D. Lgs. n. 196/03 *"Codice in materia di protezione dei dati personali"* in merito ai principi applicabili ai trattamenti di dati personali effettuati dai soggetti pubblici;
Vista la L.R. 22.02.2005 n.3 art. 3 –comma 6;
Visto l'art. 14 del Regolamento Regionale del 4 giugno 2015, n. 13 *"Regolamento per la disciplina del procedimento amministrativo"*;
Visto l'atto dirigenziale n. 115 in data 17/02/2017, con il quale il Dirigente della Sezione Personale ed Organizzazione, in esecuzione delle determinazioni contenute nel verbale n. 10 del 20/10/2016, dà atto dei Servizi istituiti, come riportati nell'elenco alla medesima allegato, che prevede l'attribuzione delle funzioni di Autorità Espropriante Regionale al Servizio Gestione Opere Pubbliche**;**
Vista la nota a firma del Dirigente ad interim della Sezione Lavori Pubblici AOO_064/PROT/21/05/2020/0007250, in merito alle competenze dell'Ufficio per le espropriazioni;
Vista la deliberazione di G.R. n. 1974 del 07.12.2020 recante l'Adozione del Modello Organizzativo denominato *"Modello Ambidestro per l'Innovazione della Macchina Amministrativa regionale MAIA 2.0"* Approvazione atto Alta Organizzazione;
Visto il DPGR 22 gennaio 2021 n. 22 con il quale il Presidente della Giunta Regionale ha approvato l'Atto di *Alta Organizzazione* relativo all'adozione del modello denominato *"Modello Ambidestro per l'Innovazione della Macchina Amministrativa regionale-MAIA 2.0"*; per effetto di quanto previsto dal nuovo modello organizzativo i Servizi assumono la denominazione di Sezioni e gli Uffici da essi dipendenti assumono la denominazione di Servizi; pertanto, il presente provvedimento viene redatto nel rispetto di quanto stabilito da detto D.P.G.R.;
Vista la determinazione dirigenziale n. 10 del 13.03.2023 del Direttore del Dipartimento Personale e Organizzazione con la quale è stato affidato all'Ing. Giovanni Scannicchio l'incarico ad interim di direzione del Servizio "Gestione Opere Pubbliche" della Sezione Opere Pubbliche e Infrastrutture;

Premesso che:

- Con deliberazione n. 35 del 23.01.2007 la Giunta regionale ha adottato le procedure per il rilascio delle autorizzazioni uniche alla costruzione ed esercizio di impianti per la produzione di energia elettrica da fonti rinnovabili, in attuazione dell'art. 12 del D. Lgs. n.387 del 29.12.2003.

REGIONE PUGLIA

Dipartimento Bilancio, Affari Generali e Infrastrutture

Sezione Opere Pubbliche e Infrastrutture

Servizio Gestione Opere Pubbliche

- Con determinazione n. 152 del 20.07.2022 della Sezione Transizione Energetica è stata rilasciata alla Società Siemens Gamesa Renewable Energy S.p.A., con sede legale in Roma (RM) alla Via Ostiense n.131/I, l'Autorizzazione Unica per la realizzazione di:
  - un impianto per la produzione di energia elettrica da fonte eolica della potenza elettrica pari a 7,875 MWe, costituito da 3 aerogeneratori della potenza uninominale pari a 2,625 MWe, sito nel Comune di Brindisi (BR) – Tuturano (BR) località "Cerrito, Santa Teresa, Specchia";
  - opere di connessione le quali prevedono che la costruzione di una Stazione Elettrica di Trasformazione 30/150 kV collegata in antenna a 150 kV con una stazione di smistamento a 150 kV collegata in antenna sulla costruenda sezione a 150 kV della Stazione Elettrica a 380/150kV denominata "Brindisi-Sud" previa condivisione dello stallo RTN di connessione per l'allacciamento degli impianti Mesagne – Masseria la Cattiva e Mesagne- Castel Favorito.

- Con il succitato provvedimento n. 152 del 20.07.2022 della Sezione Transizione Energetica è stata dichiarata la pubblica utilità dell'impianto di cui trattasi e delle opere connesse e infrastrutture indispensabili, senza stabilire il termine per il compimento delle procedure espropriative che, dunque, ai sensi dell'art.13 comma 4 del D.P.R. 327/2001, deve intendersi di cinque anni, decorrente dalla data di efficacia della predetta autorizzazione unica.

- Dalla lettura del provvedimento n. 152/2022 della Sezione Transizione Energetica, si evince che l'Autorizzazione Unica avrà: "la durata massima di anni 20, dalla data di entrata in esercizio, per le opere a carico della Società, durata illimitata, per l'esercizio delle opere a carico della Società gestore della Rete e, laddove le opere elettriche siano realizzate dalla Società Gestore di rete, la durata dei relativi lavori decorrerà dal rilascio dell'atto di voltura a favore dello stesso".

- Con determinazione n. 180 del 07.09.2022 della Sezione Transizione Energetica è stata effettuata voltura, in favore della Società SPV Parco Eolico Libeccio s.r.l., con sede legale in Roma alla Via Luca Guarico n.9/11, dell'Autorizzazione Unica, succitata, precedentemente rilasciata alla società Siemens Gamesa Renewable Energy S.p.A.

- Con note prot. n. 0118-22-LIB-U del 06.12.2022, acquisita con prot. n. 20131 del 07.12.2022, e successive note integrative del 20.12.2022, acquisita con prot. n. 20792 del 20.12.2022 e del 02.02.2023, acquisita con prot. n.1738 del 07.02.2023, il legale rappresentante della SPV Parco Eolico Libeccio s.r.l., con sede legale in Roma alla Via Luca Guarico n.9/11, al fine di assicurare la regolare esecuzione delle opere in parola, ha chiesto, ai sensi e per gli effetti dell'art. 22 bis del D.Lgs. 327/2001, l'occupazione anticipata d'urgenza con contestuale determinazione in via provvisoria delle indennità di espropriazione, asservimento e di occupazione temporanea degli immobili occorrenti per la

REGIONE PUGLIA

Dipartimento Bilancio, Affari Generali e Infrastrutture

Sezione Opere Pubbliche e Infrastrutture

Servizio Gestione Opere Pubbliche

realizzazione delle opere per le ditte catastali interessate, trasmettendo gli avvisi ex art. 17 DPR 327/2001, gli elenchi di cui uno denominato "A" completo dei dati personali e l'altro denominato "B" con omissione dei dati personali nel rispetto della tutela alla riservatezza delle persone fisiche, secondo quanto disposto dal D.Lgs. n. 196/2003 e dal regolamento UE n. 679/2016 in materia di protezione dei dati personali in cui sono riportate le ditte e le superfici dei beni immobili da asservire permanentemente, la visura camerale e la dichiarazione di manleva a favore della Regione Puglia da qualsiasi onere e responsabilità in merito ad eventuali rideterminazioni delle indennità depositate, anche in seguito a procedimenti giudiziari, richieste dagli aventi diritto, in quanto l'opera di che trattasi si configura non come "opera pubblica", bensì come "opera di interesse pubblico", cioè finalizzata al soddisfacimento di un interesse della collettività, che vede come Soggetto Attuatore/Promotore dell'espropriazione e Beneficiario della stessa, la Società SPV Parco Eolico Libeccio s.r.l., con sede legale in Roma alla Via Luca Guarico n.9/11, (soggetto privato) e, pertanto, il soggetto Attuatore/promotore e beneficiario dell'espropriazione deve garantire la copertura finanziaria degli immobili da asservire e/o acquisire al suo patrimonio con le proprie risorse finanziarie.

Considerato che:

- ai sensi del 2° comma lett. c) dell'art. 15 della L.R. 3/2005 e s.m., può essere autorizzata senza particolari indagini e formalità, l'occupazione anticipata d'urgenza e l'occupazione temporanea degli immobili occorrenti per l'esecuzione di opere, quali anche quelle del caso di specie, afferenti servizi a rete d'interesse pubblico in materia di energia;
- tali considerazioni si ritengono sufficienti a definire il carattere di particolare urgenza dei lavori da eseguire, correlato alla particolare natura dell'impianto da realizzare;
- allo stato degli atti non sussistono motivi ostativi alla richiesta di occupazione anticipata dei predetti immobili a condizione che la stessa sia eseguita entro il termine fissato con l'autorizzazione unica;
- il presente atto rientra tra quelli di gestione amministrativa di competenza del Dirigente del Servizio Gestione Opere Pubbliche, ai sensi dell'art. 3 della citata L.R. n.3/2005 e dell'art. 45 della L.R. n.10/2007, nonché del successivo atto dirigenziale del Dipartimento Risorse Finanziarie e Strumentali, Personale e Organizzazione – Sezione Personale ed Organizzazione - n. 115 in data 17/02/2017 in cui è individuato il Servizio Gestione Opere Pubbliche, quale Ufficio per le espropriazioni.

Verifica ai sensi del regolamento UE n. 679/2016 e del D. Lgs n. 196/2003 come modificato dal D. Lgs. n. 101/2018.
Garanzie alla riservatezza

La pubblicazione dell'atto all'albo, salve le garanzie previste dalla legge 241/90 in tema di accesso ai documenti amministrativi, avviene nel rispetto della tutela alla riservatezza dei cittadini, secondo quanto disposto dal D. Lgs. n. 196/2003 in materia di protezione dei dati personali, come modificato dal D. Lgs. n.10.08.2018, n.101 e dal

REGIONE PUGLIA

Dipartimento Bilancio, Affari Generali e Infrastrutture

Sezione Opere Pubbliche e Infrastrutture

Servizio Gestione Opere Pubbliche

Regolamento UE 2016/679, nonché dal vigente regolamento regionale n.5/2006 per il trattamento dei dati sensibili e giudiziari.
Ai fini della pubblicità legale, l'atto destinato alla pubblicazione è redatto in modo da evitare la diffusione di dati personali identificativi non necessari ovvero il riferimento a dati sensibili, indispensabili per l'adozione dell'atto; qualora tali dati fossero indispensabili per l'adozione dell'atto, essi sono trasferiti in documenti separati, esplicitamente richiamati.

Adempimenti contabili ai sensi del D. Lgs. n.118/2011 e ss. mm. e ii.

Il presente provvedimento non comporta alcun mutamento qualitativo o quantitativo di entrata o di spesa, né a carico del bilancio regionale né a carico degli Enti per i cui debiti i creditori potrebbero rivalersi sulla Regione e che è escluso ogni ulteriore onere aggiuntivo rispetto a quelli già autorizzati a valere sullo stanziamento previsto dal bilancio regionale.

Dato atto che il procedimento istruttorio propedeutico all'adozione del presente provvedimento è stato espletato nel rispetto delle norme vigenti e che il presente schema di determinazione è conforme alle risultanze istruttorie.

Ritenuto di dover provvedere in merito per le motivazioni espresse in narrativa che qui si intendono integralmente e sostanzialmente riportate, tutto quanto innanzi premesso e considerato,

DETERMINA

Art. 1. E' disposta, per le motivazioni in premessa indicate che formano parte integrante del presente provvedimento, in favore della Società SPV Parco Eolico Libeccio s.r.l., con sede legale in Roma alla Via Luca Guarico n.9/11, Cod. fisc 16566351009, ai sensi dell'art. 22 bis del D.P.R. n. 327/2001 e dell'art. 15 della L.R. n.3/2005 e s.m.i., l'occupazione anticipata d'urgenza, con contestuale determinazione in via provvisoria delle indennità di espropriazione, asservimento e di occupazione temporanea degli immobili, ubicati nel Comune di Brindisi (BR), indicati negli allegati elenchi A e B, occorrenti per la realizzazione di un impianto per la produzione di energia elettrica da fonte eolica della potenza elettrica pari a 7,875 MWe, costituito da 3 aerogeneratori della potenza uninominale pari a 2,625 MWe, sito nel Comune di Brindisi (BR) località "Cerrito, Santa Teresa, Specchia", denominato "Tuturano" e delle relative opere di connessione le quali prevedono che la costruzione di una Stazione Elettrica di Trasformazione 30/150 kV collegata in antenna a 150 kV con una stazione di smistamento a 150 kV collegata in antenna sulla costruenda sezione a 150 kV della Stazione Elettrica a 380/150kV denominata "Brindisi-Sud" previa condivisione dello stallo RTN di connessione per l'allacciamento degli impianti Mesagne – Masseria la Cattiva e Mesagne- Castel Favorito, giusta Autorizzazione Unica rilasciata dalla Regione Puglia con A.D. n. 152 del 20.07.2022 e voltura rilasciata dalla Regione Puglia con A.D. n. 180 del 07.09.2022 della Sezione Transizione Energetica – Servizio Energia e Fonti Alternative Rinnovabili, ai sensi del D.Lgs. 387 del 29 dicembre 2003.

REGIONE PUGLIA

Dipartimento Bilancio, Affari Generali e Infrastrutture

Sezione Opere Pubbliche e Infrastrutture

Servizio Gestione Opere Pubbliche

Art. 2. E', altresì, disposta, ai sensi dell'art. 49 del D.P.R. n. 327/2001, in favore della Società SPV Parco Eolico Libeccio s.r.l., con sede legale in Roma alla Via Luca Guarico n.9/11, l'occupazione temporanea preordinata all'esproprio e/o all'asservimento degli immobili, indicati negli allegati elenchi A e B, occorrenti per la realizzazione di un impianto per la produzione di energia elettrica da fonte eolica della potenza elettrica pari a 7,875 MWe, costituito da 3 aerogeneratori della potenza uninominale pari a 2,625 MWe, sito nel Comune di Brindisi (BR) località "Cerrito, Santa Teresa, Specchia", denominato "Tuturano" e delle relative opere di connessione le quali prevedono che la costruzione di una Stazione Elettrica di Trasformazione 30/150 kV collegata in antenna a 150 kV con una stazione di smistamento a 150 kV collegata in antenna sulla costruenda sezione a 150 kV della Stazione Elettrica a 380/150kV denominata "Brindisi-Sud" previa condivisione dello stallo RTN di connessione per l'allacciamento degli impianti Mesagne – Masseria la Cattiva e Mesagne- Castel Favorito, giusta Autorizzazione Unica rilasciata dalla Regione Puglia con A.D. n. 152 del 20.07.2022 e conseguente voltura rilasciata dalla Regione Puglia con A.D. n. 180 del 07.09.2022 della Sezione Transizione Energetica – Servizio Energia e Fonti Alternative Rinnovabili, ai sensi del D.Lgs. 387 del 29 dicembre 2003.

Art. 3. Gli immobili assoggettati alla occupazione anticipata d'urgenza ed all'occupazione temporanea non preordinata all'esproprio e/o all'asservimento disposte con i precedenti articoli 1 e 2 del presente atto sono individuati negli uguali elenchi di cui uno denominato "A" redatto in forma integrale, e l'altro elenco denominato "B", con omissione dei dati sensibili, nel rispetto della tutela alla riservatezza dei cittadini, secondo quanto disposto dal D.Lgs. 196/2003 in materia di protezione dei dati personali, facenti parte integrante del presente provvedimento, in cui sono indicati anche i relativi proprietari catastali.

Art. 4. Ai sensi dell'art. 22 bis e dell'art. 50 del D.P.R. n. 327/2001 sono determinate in via provvisoria ed urgente le indennità da offrire ai proprietari catastali degli immobili individuati nei predetti elenchi, nella misura indicata accanto a ciascuno di essi, fatta salva la successiva determinazione sulle eventuali osservazioni prodotte dai medesimi proprietari in ordine alle indennità offerte, a seguito della esecuzione del presente provvedimento.

Art. 5. Per le disposte occupazioni anticipate preordinate all'espropriazione e all'asservimento, ai proprietari degli immobili suindicati è dovuta l'ulteriore indennità prevista dall'art. 22 bis – comma 5 del D.P.R. n. 327/2001 e s.m.i., da calcolare ai sensi del successivo art. 50, per l'occupazione intervenuta fra la data di immissione in possesso degli stessi e la data di corresponsione dell'indennità di asservimento o del corrispettivo.

Art. 6. La Società SPV Parco Eolico Libeccio s.r.l., con sede legale in Roma alla Via Luca Guarico n.9/11, al termine della durata dell'occupazione temporanea è obbligata al ripristino dello stato dei luoghi ed alla riconsegna degli immobili al proprietario.
Art. 7. Ai fini dell'esecuzione del presente provvedimento, l'immissione in possesso degli immobili per i quali è disposta l'occupazione anticipata preordinata all'espropriazione e/o all'asservimento, nonché l'occupazione temporanea, dovrà aver

REGIONE PUGLIA

Dipartimento Bilancio, Affari Generali e Infrastrutture

Sezione Opere Pubbliche e Infrastrutture

Servizio Gestione Opere Pubbliche

luogo, a cura della Società SPV Parco Eolico Libeccio s.r.l., con sede legale in Roma alla Via Luca Guarico n.9/11, nelle forme previste dall'art. 24 del D.P.R. n. 327/2001 e s.m., entro il termine perentorio di tre mesi dalla data dello stesso.

Art. 8. La Società SPV Parco Eolico Libeccio s.r.l., con sede legale in Roma alla Via Luca Guarico n.9/11, dovrà comunicare con apposito atto alle ditte proprietarie espropriande, asservende ed occupande, la data di immissione in possesso dei propri immobili e invitarle a comunicare espressamente se condividono o meno le indennità offerte.

Art. 9. In caso di accettazione sarà adottata apposita ordinanza di pagamento delle indennità nei confronti della Società SPV Parco Eolico Libeccio s.r.l., con sede legale in Roma alla Via Luca Guarico n.9/11, che dovrà provvedere alla relativa liquidazione ai sensi dell'art. 22 –comma 3- del DPR. n. 327/2001 e s.m. entro il termine di 60 giorni, previa comunicazione da parte della ditta proprietaria dell'accettazione delle indennità di espropriazione, asservimento, ed occupazione temporanea ed eventuali danni ad essa offerte, subordinatamente alla presentazione della dichiarazione di assenza di diritti di terzi sul bene e della documentazione comprovante la piena e libera disponibilità dell'area interessata dalla realizzazione dell'intervento di che trattasi.

Art. 10. In caso di rifiuto o silenzio da parte della Ditta proprietaria sulle indennità provvisorie disposte dal presente provvedimento, decorsi trenta (30) giorni dalla data dell'immissione in possesso, le somme dovranno essere depositate presso il Ministero dell'Economia e delle Finanze -Ragioneria Territoriale dello Stato di Bari/BAT – Sezione Depositi- sulla base di apposita propria ordinanza.

Art. 11. Entro lo stesso termine, la ditta proprietaria che non condivide le indennità provvisorie proposte con il presente provvedimento può:

- ai sensi dell'art. 21 - comma 3 e seguenti- del T.U. n.327/2001 e dell'art. 16 della L.R. n. 3/2005 e ss.mm., avanzare richiesta di nomina dei Tecnici, designandone uno di propria fiducia, affinché unitamente al tecnico designato dal beneficiario dell'espropriazione e ad un terzo esperto nominato nei modi e nei termini di cui al medesimo art. 16 – comma 1- determinano le indennità definitive; le spese di tale procedimento saranno poste a carico del privato espropriato e/o asservito o dal beneficiario dell'espropriazione e/o asservimento ai sensi dell'art. 21, comma 6, DPR n. 327/2001 e s.m.;
- non avvalersi di un tecnico di fiducia; in tal caso le indennità definitive saranno determinate come disposto dagli artt. 22, co. 5, e 52-nonies del ripetuto T.U.E. dalla competente Commissione Provinciale Espropri di cui all'art. 41 del T.U.E., con spese a carico del promotore o del beneficiario dell'espropriazione e/o dell'asservimento richiedente, ai sensi dell'art. 10 del Regolamento Regionale n. 12 del 21/08/2006 e s.m.

Art. 12. In caso di non condivisione delle determinazioni definitive di cui ai punti precedenti, il proprietario, il promotore dell'esproprio e asservimento o il terzo che ne abbia interesse, potrà proporre opposizione alla stima, nei termini e con le modalità

REGIONE PUGLIA

Dipartimento Bilancio, Affari Generali e Infrastrutture

Sezione Opere Pubbliche e Infrastrutture

Servizio Gestione Opere Pubbliche

previste dall'art. 54 del Testo Unico, davanti all'autorità giudiziaria.

Art. 13. Copia del presente provvedimento dovrà essere notificato alle ditte proprietarie degli immobili come sopra individuati nelle forme previste dall'art. 14 della L.R. n.3/2005 e s.m., a cura e spese della Società SPV Parco Eolico Libeccio s.r.l., con sede legale in Roma alla Via Luca Guarico n.9/11, in qualità di promotrice dell'espropriazione, dell'asservimento, e dell'occupazione temporanea. L'atto di notifica dovrà contenere l'avviso della facoltà della medesima ditta di presentare osservazioni in ordine alla indennità provvisoriamente determinata, ove non condivisa, entro il termine di trenta giorni dalla data di immissione in possesso degli immobili espropriandi, asservendi, ed occupandi temporaneamente.

Art. 14 - Il presente provvedimento, redatto in unico esemplare, composto da n. 8 pagine e n. 2 Allegati A e B:

- è immediatamente esecutivo;
- è formato in unico originale informatico e firmato digitalmente, e sarà conservato nei sistemi di archiviazione documentale dell'Amministrazione Regionale;
- sarà reso pubblico, ai sensi dell'art. 20 comma 3 del Decreto del Presidente della Giunta Regionale n.22/2021, mediante affissione per 10 giorni lavorativi, a decorrere dalla data della sua esecutività, all'Albo telematico dell'Ente, accessibile dal banner "pubblicità legale" dell'home page del sito istituzionale www.regione.puglia.it;
- sarà pubblicato, ai sensi dell'art. 23 del D.Lgs. 33/2013, nella sezione Amministrazione Trasparente", sottosezione di I livello "Provvedimenti", sottosezione di II livello "Provvedimenti dirigenti amministrativi" del sito istituzionale www.regione.puglia.it;
- è prodotto, firmato e trattato in formato originale digitale in coerenza con le Linee Guida dettate dalla Segreteria generale della Giunta Regionale con nota prot. n. AOO_175_1875 del 28/05/2020.

Sarà, inoltre, notificato:

- alla Società SPV Parco Eolico Libeccio s.r.l., con sede legale in Roma alla Via Luca Guarico n.9/11;
- al Dipartimento Sviluppo Economico, Sezione Transizione Energetica, Servizio Energia e Fonti Alternative e Rinnovabili.

Basato sulla proposta n. 064/DIR/2023/00228 dei sottoscrittori della proposta:

Il Funzionario Istruttore
Simona Matera

P.O. Procedure Espropriative
Giacomo Bruno

REGIONE PUGLIA

Dipartimento Bilancio, Affari Generali e Infrastrutture

Sezione Opere Pubbliche e Infrastrutture

Servizio Gestione Opere Pubbliche

Firmato digitalmente da:

Il Dirigente ad Interim del Servizio Gestione Opere Pubbliche
Giovanni Scannicchio

Documento informatico firmato digitalmente ai sensi del Testo Unico D.P.R. 28 dicembre 2000, n. 445 e del D.Lgs 7 marzo 2005, n. 82 e norme collegate, che sostituisce il testo cartaceo e la firma autografa.

N.di ord.	Ditta Proprietaria	Diritti e Oneri	DATI CATASTALI					DATI PER SERVITU'				DATI IN ESPROPRIO				DATI IN OCCUPAZIONE TEMPORANEA		INDENNITA' TOTALE (euro) C+D+G+H+L
			Comune	foglio	particella	qualità e classe	superficie	Superficie in servitù Aerea o per Cavidatto (mq) SS	Valore Agricolo (€/mq.) VA	Indennita di servitù (euro) SS*VA*1/3	Indennità di Occupazione Temporanea - art. 50 DPR 327/01 annua (euro) (SS*VA*1/3)/12	Superficie in Esproprio (mq.) SE	Valore Agricolo (€/mq.) VA	Indennità di esproprio (euro) SE*VA	Indennità di Occupazione Temporanea - art. 50 DPR 327/01 annua (euro) (SE*VA)/12	Superficie in Occupazione temporanea non preordinata all'esproprio - art. 49 DPR 327/01 (mq.) SOT	Indennità di Occupazione Temporanea non preordinata all'esproprio - art. 49 DPR 327/01 (euro) (SOT*VA)/12	
							mq	A	B	C	D	E	F	G	H	I	L	
1	CASCIONE GIOVANNI	Proprieta' 6/81	BRINDISI	181	150	SEMINATIVO 3	11.572	126,26	€ 1,00	€ 42,09	€ 3,51	1.128,40	€ 1,00	€ 1.128,40	€ 94,00	603,30	€ 50,28	€ 1.318,28
	CASCIONE MARIO EZIO	Proprieta' 6/81																
	CASCIONE SERGIO	Proprieta' 6/81																
	DELL'ATTI ELIO	Proprieta' 45/81																
	DELL'ATTI IDIO	Proprieta' 18/81																
2	LOIZZO FRANCESCO	Proprieta' 1/1	BRINDISI	181	16	SEMINATIVO IRR. U	55.892	7.360,33	€ 1,70	€ 4.170,85	€ 347,57	2.270,40	€ 1,70	€ 3.859,68	€ 322,00	2.090,70	€ 296,18	€ 8.996,28
			BRINDISI	181	375	SEMINATIVO IRR. U	12.080	24,47	€ 1,70	€ 13,87	€ 1,16	271,20	€ 1,70	€ 461,04	€ 38,00	108,50	€ 15,37	€ 529,44
			BRINDISI	181	18	SEMINATIVO IRR. U	22.459	45,44	€ 1,70	€ 25,75	€ 2,15	462,40	€ 1,70	€ 786,08	€ 66,00	240,60	€ 34,09	€ 914,07
			BRINDISI	181	68	SEMINATIVO IRR. U	2.470	16,53	€ 1,70	€ 9,37	€ 0,78	240,30	€ 1,70	€ 408,51	€ 34,00	79,30	€ 11,23	€ 463,89
						FICHETO 2	3.504		€ 0,80									
			BRINDISI	181	69	SEMINATIVO IRR. U	4.827	91,55	€ 1,70	€ 51,88	€ 4,32	1.707,40	€ 1,70	€ 2.902,58	€ 242,00	539,60	€ 76,44	€ 3.277,22
						SEMINATIVO 4	527		€ 1,00									
			BRINDISI	181	22	SEMINATIVO IRR. U	3.989	80,36	€ 1,70	€ 45,54	€ 3,79	311,10	€ 1,70	€ 528,87	€ 44,00	303,20	€ 42,95	€ 665,15
						SEMINATIVO 4	343		€ 1,00									
			BRINDISI	181	75	SEMINATIVO IRR. U	4.955	2,46	€ 1,70	€ 1,39	€ 0,12		€ 1,70	€ -	€ -	220,60	€ 31,25	€ 32,76
			BRINDISI	180	191	SEMINATIVO 4	6.740	2.289,05	€ 1,00	€ 763,02	€ 63,58	301,70	€ 1,00	€ 301,70	€ 25,00	383,50	€ 31,96	€ 1.185,26
3	GAMESA ENERGIA ITALIA S.P.A.	Superficie 1/1	BRINDISI	181	205	SEMINATIVO IRR. U	14.991	5.097,84	€ 1,70	€ 2.888,78	€ 240,73	1.078,90	€ 1,70	€ 1.834,13	€ 153,00	1.975,70	€ 279,89	€ 5.396,53
	LOIZZO FRANCESCO	Proprieta' 1/1				ULIVETO 3	48		€ 2,00									
4	DE MARCO ELISA	Concedente in parte	BRINDISI	181	21	ULIVETO 3	8.470	17,39	€ 2,00	€ 11,59	€ 0,97	345,20	€ 2,00	€ 690,40	€ 58,00	108,30	€ 18,05	€ 779,01
	DE MARCO EMILIO	Concedente in parte																
	DE MARCO NICOLA	Concedente in parte																
	LOIZZO FRANCESCO	Enfiteusi 1/1																
5	ELIA PIERINO	Proprieta' 1000/1000	BRINDISI	181	193	SEMINATIVO 2	10.812	1.837,82	€ 1,00	€ 612,61	€ 51,05							€ 663,66
						ULIVETO 3	64		€ 2,00			-	€ 2,00	€ -	€ -	338,90	€ 56,48	€ 56,48
6	BRACCIALE ANTONIO	Proprieta' 1/3	BRINDISI	181	112	SEMINATIVO 3	4.500	18,09	€ 1,00	€ 6,03	€ 0,50	183,20	€ 1,00	€ 183,20	€ 15,00	98,40	€ 8,20	€ 212,93
	BRACCIALE ARTURO	Proprieta' 1/3	BRINDISI	181	19	SEMINATIVO 4	12.687	14,98	€ 1,00	€ 4,99	€ 0,42	160,70	€ 1,00	€ 160,70	€ 13,00	73,70	€ 6,14	€ 185,25
	BRACCIALE EMILIO	Proprieta' 1/3																
7	ALIBRANDO TEODORO MASSIMO	Proprieta' 1/1	BRINDISI	181	194	SEMINATIVO 3	9.151	673,09	€ 1,00	€ 224,36	€ 18,70							€ 243,06
						ULIVETO 3	1.052											
8	IAZZI GIUSEPPE	Oneri	BRINDISI	181	206	ULIVETO 3	5.332	2.125,58	€ 2,00	€ 1.417,05	€ 118,09							€ 1.535,14
						VIGNETO 4	15.783											
9	VRE S.R.L.	Proprieta' 1/1	BRINDISI	181	92	SEMINATIVO 3	10.200	211,49	€ 1,00	€ 70,50	€ 5,87							€ 76,37
						VIGNETO 4	344		€ 3,50									
			BRINDISI	181	431	SEMIN IRRIG U	4.408	28,15	€ 1,70	€ 15,95	€ 1,33							€ 17,28
						SEMINATIVO 4	711		€ 1,00									
			BRINDISI	181	94	SEMINATIVO 3	2.132	5,25	€ 1,00	€ 1,75	€ 0,15							€ 1,90
			BRINDISI	181	15	SEMIN IRRIG U	4.665	12,35	€ 1,00	€ 4,12	€ 0,34							€ 4,46
						PASCOLO 3	65		€ 0,20									

N.di ord.	Ditta Proprietaria	Diritti e Oneri	DATI CATASTALI					DATI PER SERVITU'				DATI IN ESPROPRIO				DATI IN OCCUPAZIONE TEMPORANEA		INDENNITA' TOTALE (euro) C+D+G+H+L
			Comune	foglio	particella	qualità e classe	superficie	Superficie in servitù Aerea o per Cavidotto (mq) SS	Valore Agricolo (€/mq.) VA	Indennita di servitù (euro) SS*VA*1/3	Indennità di Occupazione Temporanea - art. 50 DPR 327/01 annua (euro) (SS*VA*1/3)/12	Superficie in Esproprio (mq.) SE	Valore Agricolo (€/mq.) VA	Indennità di esproprio (euro) SE*VA	Indennità di Occupazione Temporanea - art. 50 DPR 327/01 annua (euro) (SE*VA)/12	Superficie in Occupazione temporanea non preordinata all'esproprio - art. 49 DPR 327/01 (mq.) SOT	Indennità di Occupazione Temporanea non preordinata all'esproprio - art. 49 DPR 327/01 (euro) (SOT*VA)/12	
							mq	A	B	C	D	E	F	G	H	I	L	
			BRINDISI	181	14	SEMIN IRRIG U	2.132	4,53	€ 1,70	€ 2,57	€ 0,21							€ 2,78
			BRINDISI	181	96	SEMINATIVO 4	2.131	5,43	€ 1,00	€ 1,81	€ 0,15							€ 1,96
			BRINDISI	181	113	SEMIN IRRIG U	5.000	14,48	€ 1,70	€ 8,21	€ 0,68							€ 8,89
						SEMINATIVO 3	1.950		€ 1,00									
			BRINDISI	181	12	SEMIN IRRIG U	9.254	16,73	€ 1,70	€ 9,48	€ 0,79							€ 10,27
			BRINDISI	181	95	SEMIN IRRIG U	2.491	3,98	€ 1,70	€ 2,26	€ 0,19							€ 2,45
			BRINDISI	181	13	SEMIN IRRIG U	7.552	15,02	€ 1,70	€ 8,51	€ 0,71							€ 9,22
			BRINDISI	181	248	SEMINATIVO	4.200	18,72	€ 1,00	€ 6,24	€ 0,52							€ 6,76
			BRINDISI	180	214	SEMINATIVO IRR. U	558	18,67	€ 1,70	€ 10,58	€ 0,88							€ 11,46
						VIGNETO 4	7.624		€ 3,50									
						PASCOLO 2	58		€ 0,20									
10	NIGRO GRAZIA	Proprieta' 1/1	BRINDISI	181	482	SEMINATIVO 3	37.259	35,11	€ 1,00	€ 11,70	€ 0,98	63,20	€ 1,00	€ 63,20	€ 5,00	284,10	€ 23,68	€ 104,56
11	TAURINO MARIA ELVIRA	Proprieta' 1000/1000	BRINDISI	180	320	ULIVETO 3	400	1.215,78	€ 2,00	€ 810,52	€ 67,54	-	€ 2,00	€ -	€ -	31,50	€ 5,25	€ 883,31
						SEMINATIVO 4	4.985		€ 1,00									
			BRINDISI	180	217	ULIVETO 3	900	892,98	€ 2,00	€ 595,32	€ 49,61	-	€ 2,00	€ -	€ -	38,10	€ 6,35	€ 651,28
						SEMINATIVO 4	8.860		€ 1,00									
12	SPV PARCO EOLICO LIBECCIO SRL	Superficie 1/1	BRINDISI	180	415	SEMINATIVO 3	7.868	3.533,56	€ 1,00	€ 1.177,85	€ 98,15	875,70	€ 1,00	€ 875,70	€ 73,00			€ 2.224,70
	TAURINO PAOLO	Proprieta' 1/1				ULIVETO 3	372		€ 2,00				€ 2,00			479,50	€ 79,92	€ 79,92
13	TAURINO PAOLO	Proprieta' 1/1	BRINDISI	180	413	VIGNETO 4	9.250					222,10	€ 3,50	€ 777,35	€ 65,00	1.620,70	€ 472,70	€ 1.315,05
			BRINDISI	180	411	SEMINATIVO 3	5.548											
						VIGNETO 4	432						€ 3,50	€ -	€ -	57,60	€ 16,80	€ 16,80
			BRINDISI	180	409	SEMINATIVO 3	10.955											
						ULIVETO 3	135						€ 2,00	€ -	€ -	101,60	€ 16,93	€ 16,93
			BRINDISI	180	52	SEMINATIVO 3	4.716											
						VIGNETO 4	364						€ 3,50	€ -	€ -	54,10	€ 15,78	€ 15,78
			BRINDISI	180	42	SEMINATIVO 3	1.571					-	€ 1,00	€ -	€ -	16,70	€ 1,39	€ 1,39
			BRINDISI	180	33	SEMINATIVO IRR. U	26.374					34,20	€ 1,70	€ 58,14	€ 5,00	236,90	€ 33,56	€ 96,70
						ULIVETO 3	681											
14	FAGGIANO GIUSEPPINA	Proprieta' 1/1	BRINDISI	180	167	SEMINATIVO 4	6.881	13,53	€ 1,00	€ 4,51	€ 0,38	139,50	€ 1,00	€ 139,50	€ 12,00	74,86	€ 6,24	€ 162,63
15	PALERMO ANTONIO	Proprieta' 1/1	BRINDISI	180	151	SEMINATIVO 4	15.042	165,14	€ 1,00	€ 55,05	€ 4,59	4.035,60	€ 1,00	€ 4.035,60	€ 336,00	1.068,50	€ 89,04	€ 4.520,28
16	ALBANESE ROSARIA	Proprieta' 1/2	BRINDISI	180	54	ULIVETO 3	29.625	163,06	€ 2,00	€ 108,71	€ 9,06							€ 117,77
	ALBANESE ROSARIA	Proprieta' 1/6	BRINDISI	180	219	ULIVETO 3	12.100					-	€ 2,00	€ -	€ -	9,60	€ 1,60	€ 1,60
	SICILIA Cosimo	Proprieta' 2/30																
	SICILIA Lucia	Proprieta' 2/30																
	SICILIA Nicola	Proprieta' 2/30																
	SICILIA Rita	Proprieta' 2/30																
	SICILIA Teodoro	Proprieta' 2/30																
17	SOCIETA' AGRICOLA SANTA TERESA S.S.	Proprieta' 1/1	BRINDISI	180	178	SEMINATIVO 4	8.306	17,95	€ 1,00	€ 5,98	€ 0,50							€ 6,48
			BRINDISI	180	179	SEMINATIVO 4	13.159	27,71	€ 1,00	€ 9,24	€ 0,77							€ 10,01
			BRINDISI	180	177	VIGNETO 3	10.536	74,12	€ 3,50	€ 86,47	€ 7,21							€ 93,68
			BRINDISI	180	106	SEMINATIVO 4	46.534					-	€ 1,00	€ -	€ -	227,30	€ 18,94	€ 18,94
			BRINDISI	180	423	SEMINATIVO 4	41.824					-	€ 1,00	€ -	€ -	29,90	€ 2,49	€ 2,49
18	CASTORINI GIUSEPPA	Proprieta' 24/120	BRINDISI	180	181	VIGNETO 2	6.088	12,93	€ 3,50	€ 15,09	€ 1,26							€ 16,35
	ELIA ANTONIA	Proprieta' 4/120	BRINDISI	180	182	VIGNETO 2	1.226	2,95	€ 3,50	€ 3,44	€ 0,29							€ 3,73
	ELIA CARLO	Proprieta' 4/120																
	ELIA FRANCESCO	Proprieta' 4/120																
	ELIA LUIGI	Proprieta' 4/120																
	ELIA MARIA	Proprieta' 4/120																
	ELIA MARIA	Proprieta' 8/120																
	ELIA MARIO	Proprieta' 8/120																

N.ord ord.	Ditta Proprietaria	Diritti e Oneri	DATI CATASTALI					DATI PER SERVITU'				DATI IN ESPROPRIO				DATI IN OCCUPAZIONE TEMPORANEA		INDENNITA' TOTALE (euro) C+D+G+H+L
			Comune	foglio	particella	qualità e classe	superficie	Superficie in servitù Aerea o per Cavidotto (mq) SS	Valore Agricolo (€/mq.) VA	Indennita di servitù (euro) SS*VA*1/3	Indennità di Occupazione Temporanea - art. 50 DPR 327/01 annua (euro) (SS*VA*1/3)/12	Superficie in Esproprio (mq.) SE	Valore Agricolo (€/mq.) VA	Indennità di esproprio (euro) SE*VA	Indennità di Occupazione Temporanea - art. 50 DPR 327/01 annua (euro) (SE*VA)/12	Superficie in Occupazione temporanea non preordinata all'esproprio - art. 49 DPR 327/01 (mq.) SOT	Indennità di Occupazione Temporanea non preordinata all'esproprio - art. 49 DPR 327/01 (euro) (SOT*VA)/12	
							mq	A	B	C	D	E	F	G	H	I	L	
	ELIA PAOLA	Proprieta' 8/120																
	ELIA PIERINO	Proprieta' 4/120																
	PENNETTA CARMELA	Proprieta' 12/120																
	PENNETTA GIUSEPPINA	Proprieta' 6/120																
	PENNETTA ILEANA	Proprieta' 6/120																
	PENNETTA INES	Proprieta' 12/120																
	PENNETTA PIETRO	Proprieta' 6/120																
	PENNETTA SILVANO	Proprieta' 3/120																
	PENNETTA TERESA	Proprieta' 3/120																
19	SOCIETA' AGRICOLA FOGLIA VERDE SRL	Proprieta' 1/1	BRINDISI	180	39	SEMINATIVO 3	107.824	425,01	€ 1,00	€ 141,67	€ 11,81							€ 153,48
			BRINDISI	180	383	SEMINATIVO 3	62.017	47,20	€ 1,00	€ 15,73	€ 1,31							€ 17,04
			BRINDISI	180	260	SEMINATIVO 3	63.177	358,61	€ 1,00	€ 119,54	€ 9,96							€ 129,50
20	SOLAR-KONZEPT ITALIA SRL	Proprieta' 1/1	BRINDISI	177	132	SEMINATIVO 4	8.995	92,08	€ 1,00	€ 30,69	€ 2,56	1.537,60	€ 1,00	€ 1.537,60	€ 128,00	779,40	€ 64,95	€ 1.763,80
21	ZACCARIA ANNABELLA	Comproprietario	BRINDISI	177	333	SEMINATIVO 3	1.073	19,97	€ 1,00	€ 6,66	€ 0,55							€ 7,21
	ZACCARIA SILVANA	Comproprietario																
22	TERNA RETE ITALIA S.P.A.	Proprieta' 1/1	BRINDISI	177	191	SEMINATIVO 4	8.731	118,47	€ 1,00	€ 39,49	€ 3,29							€ 42,78
23	RUBINO LUIGI	Proprieta' 1/1	BRINDISI	181	1	VIGNETO 1	4.263					908,10	€ 3,50	€ 3.178,35	€ 265,00	539,00	€ 157,21	€ 3.600,56
						SEMINATIVO 3	34.200						€ 1,00					
			BRINDISI	181	430	ORTO 1	19.000					-	€ 1,80	€ -	€ -	390,20	€ 58,53	€ 58,53
						SEMINATIVO 3	1.718											
			BRINDISI	181	70	SEMINATIVO 3	50.000					7.238,70	€ 1,00	€ 7.238,70	€ 603,00			€ 7.841,70
						ULIVETO 3	18.700						€ 2,00					
						VIGNETO 4	80.432						€ 3,50			2.428,40	€ 708,28	€ 708,28
			BRINDISI	181	53	VIGNETO 1	90.760					-	€ 3,50	€ -	€ -	615,00	€ 179,38	€ 179,38
			BRINDISI	181	55	ULIVETO 3	300											
						VIGNETO 3	23.358						€ 3,50			730,30	€ 213,00	€ 213,00
			BRINDISI	179	40	VIGNETO 1	8.479					838,90	€ 3,50	€ 2.936,15	€ 245,00	337,70	€ 98,50	€ 3.279,65
			BRINDISI	179	42	D/10	8.987					47,10	€ 0,10	€ 4,71	€ -	120,60	€ 1,01	€ 5,72
			BRINDISI	179	43	ULIVETO 3	834					-	€ 2,00	€ -	€ -	48,60	€ 8,10	€ 8,10
						SEMINATIVO 3	1.839											
			BRINDISI	179	120	VIGNETO 1	7.000					535,60	€ 3,50	€ 1.874,60	€ 156,00	325,70	€ 95,00	€ 2.125,60
						ULIVETO 3	11.400											
						SEMINATIVO 3	2.064											
24	MONTANARO PASQUALE DESIDERIO	Proprieta' 1/1	BRINDISI	181	106	SEMINATIVO 3	4.722					2,50	€ 1,00	€ 2,50	€ -	27,40	€ 2,28	€ 4,78
			BRINDISI	181	191	SEMINATIVO 3	1.000	6,12	€ 1,00	€ 2,04	€ 0,17	-	€ 1,00	€ -	€ -	47,80	€ 3,98	€ 6,19
			BRINDISI	181	179	SEMINATIVO 3	1.600					-	€ 1,00	€ -	€ -	19,80	€ 1,65	€ 1,65
			BRINDISI	181	180	SEMINATIVO 3	9.040					-	€ 1,00	€ -	€ -	40,50	€ 3,38	€ 3,38
			BRINDISI	181	183	SEMINATIVO 3	4.118					-	€ 1,00	€ -	€ -	56,20	€ 4,68	€ 4,68
25	NIGRO ANGELO	Proprieta' 1/7	BRINDISI	181	132	SEMINATIVO 3	6.355					22,20	€ 1,00	€ 22,20	€ 2,00	162,90	€ 13,58	€ 37,78
	NIGRO ANNA	Proprieta' 1/7																
	NIGRO COSIMO	Proprieta' 1/7																
	NIGRO DOMENICO	Proprieta' 1/7																
	NIGRO GIUSEPPE	Proprieta' 1/7																
	NIGRO GRAZIA	Proprieta' 1/7																
	NIGRO TOMMASO	Proprieta' 1/7																
26	MARINO PIETRINA	Proprieta' 1000/1000	BRINDISI	181	71	SEMINATIVO 3	3.043					35,40	€ 1,00	€ 35,40	€ 3,00	219,40	€ 18,28	€ 56,68
			BRINDISI	181	4	SEMINATIVO 4	680					-	€ 1,00	€ -	€ -	4,40	€ 0,37	€ 0,37
			BRINDISI	181	148	VIGNETO 5	9.115					1.152,40	€ 3,50	€ 4.033,40	€ 336,00	614,50	€ 179,23	€ 4.548,63
			BRINDISI	181	124	SEMINATIVO 4	4.841					-	€ 1,00	€ -	€ -	133,60	€ 11,13	€ 11,13
27	BENATI ELENA	Proprieta' 2/9	BRINDISI	181	107	VIGNETO 3	2.108					-	€ 3,50	€ -	€ -	18,30	€ 5,34	€ 5,34
	BENATI ROSA	Proprieta' 2/9	BRINDISI	181	157	VIGNETO 3	11.348					-	€ 3,50	€ -	€ -	66,20	€ 19,31	€ 19,31
	GIGLIO ALESSANDRA	Proprieta' 1/6	BRINDISI	181	182	VIGNETO 3	3.988					0,80	€ 3,50	€ 2,80	€ -	17,40	€ 5,08	€ 7,88

N.di ord.	Ditta Proprietaria	Diritti e Oneri	DATI CATASTALI					DATI PER SERVITU'				DATI IN ESPROPRIO				DATI IN OCCUPAZIONE TEMPORANEA		INDENNITA' TOTALE (euro) C+D+G+H+L
			Comune	foglio	particella	qualità e classe	superficie	Superficie in servitù Aerea o per Cavidotto (mq) SS	Valore Agricolo (€/mq.) VA	Indennita di servitù (euro) SS*VA*1/3	Indennità di Occupazione Temporanea - art. 50 DPR 327/01 annua (euro) (SS*VA*1/3)/12	Superficie in Esproprio (mq.) SE	Valore Agricolo (€/mq.) VA	Indennità di esproprio (euro) SE*VA	Indennità di Occupazione Temporanea - art. 50 DPR 327/01 annua (euro) (SE*VA)/12	Superficie in Occupazione temporanea non preordinata all'esproprio - art. 49 DPR 327/01 (mq.) SOT	Indennità di Occupazione Temporanea non preordinata all'esproprio - art. 49 DPR 327/01 (euro) (SOT*VA)/12	
							mq	A	B	C	D	E	F	G	H	I	L	
	GIGLIO EMANUELA	Proprieta' 1/6																
	BENATI ELENA	Proprieta' 1/9																
	BENATI ROSA	Proprieta' 1/9																
28	MICCOLI VINCENZO	Proprieta' 1000/1000	BRINDISI	181	184	VIGNETO 3	480					-	€ 3,50	€ -	€ -	23,90	€ 6,97	€ 6,97
			BRINDISI	181	165	VIGNETO 3	9.201					-	€ 3,50	€ -	€ -	26,80	€ 7,82	€ 7,82
29	NESTOLA IVONNE PAOLA	Proprieta' 1000/1000	BRINDISI	181	185	SEMINATIVO 3	4.628					-	€ 1,00	€ -	€ -	50,80	€ 4,23	€ 4,23
	PAGLIARA DANIELE	Proprieta' 1/2	BRINDISI	181	162	SEMINATIVO 3	5.890					-	€ 1,00	€ -	€ -	23,70	€ 1,98	€ 1,98
30	ALIBRANDO FIORELLA	Proprieta' 1/3	BRINDISI	181	158	SEMINATIVO 3	8.005					-	€ 1,00	€ -	€ -	233,80	€ 19,48	€ 19,48
	ALIBRANDO GIANFRANCO	Proprieta' 1/3																
	ALIBRANDO TEODORO MASSIMO	Proprieta' 1/3																
31	TAURINO GIUSEPPA MARIA	Proprieta' 1/2	BRINDISI	180	184	ULIVETO 3	538					-	€ 3,50	€ -	€ -	224,10	€ 65,36	€ 65,36
	TAURINO MARIA ELVIRA	Proprieta' 1/2				VIGNETO 4	24.895											
			BRINDISI	180	247	SEMINATIVO 4	3.194					-	€ 1,00	€ -	€ -	23,90	€ 1,99	€ 1,99
32	MACCAGNO ANNA ROSA	Proprieta' 1/1	BRINDISI	180	301	VIGNETO 4	5.843					1,90	€ 3,50	€ 6,65	€ 1,00	9,80	€ 2,86	€ 10,51
33	FAGGIANO CARMELO	Proprieta' 1/4	BRINDISI	180	149	SEMINATIVO 4	11.422					0,90	€ 1,00	€ 0,90	€ -	10,50	€ 0,88	€ 1,78
	FAGGIANO IDA TOSCA	Proprieta' 1/4																
	FAGGIANO MARIA	Proprieta' 1/4																
	FAGGIANO SANTA	Proprieta' 1/4																
34	ANDRIULO DANIELA	Proprieta' 2/12	BRINDISI	180	150	SEMINATIVO 4	14.080					302,90	€ 1,00	€ 302,90	€ 25,00	146,90	€ 12,24	€ 340,14
	ANDRIULO GIOVANNA	Proprieta' 2/12																
	ANDRIULO MARIA	Proprieta' 2/12																
	ANDRIULO ROSSANA	Proprieta' 2/12																
	LAMARMORA MARIA ANTONIA	Proprieta' 1/3																
35	PARROCCHIA SS. MARCO EVANGELISTA E CATERINA D'ALESSANDRIA	Proprieta' 1/1	BRINDISI	179	327	SEMINATIVO 4	3.329					68,50	€ 1,00	€ 68,50	€ 6,00	76,20	€ 6,35	€ 80,85
			BRINDISI	179	214	E/7	1.940					117,80	€ 0,10	€ 11,78	€ 1,00	93,60	€ 0,78	€ 13,56
36	PECORARO GIOVANNI	Oneri	BRINDISI	179	171	VIGNETO 4	698					-	€ 3,50	€ -	€ -	57,00	€ 16,63	€ 16,63
37	PROVINCIA DI BRINDISI	Proprieta' 1/1	BRINDISI	177	388	SEMINATIVO 4	460					6,70	€ 1,00	€ 6,70	€ 1,00	14,20	€ 1,18	€ 8,88
			BRINDISI	177	390	SEMINATIVO 4	521					143,50	€ 1,00	€ 143,50	€ 12,00	28,70	€ 2,39	€ 157,89
38	E-DISTRIBUZIONE S.P.A.	Proprieta' 1/1	BRINDISI	177	475	D/1	11.605					3,70	€ 0,10	€ 0,37	€ -	40,10	€ 0,33	€ 0,70
			BRINDISI	177	106	SEMINATIVO 4	4.510					989,50	€ 1,00	€ 989,50	€ 82,00	803,60	€ 66,97	€ 1.138,47
			BRINDISI	177	75	SEMINATIVO 4	8.047					177,10	€ 1,00	€ 177,10	€ 15,00	147,90	€ 12,33	€ 204,43
39	PEZZOLLA GEUSINO	Proprieta'	BRINDISI	177	389	SEMINATIVO 4	11.313					622,80	€ 1,00	€ 622,80	€ 52,00	185,00	€ 15,42	€ 690,22
40	G&M S.R.L.	Proprieta' 1/1	BRINDISI	177	103	SEMINATIVO 4	5.592					-	€ 1,00	€ -	€ -	55,10	€ 4,59	€ 4,59
41	DIMIDA ANTONIO	Proprieta' 1/6	BRINDISI	177	105	SEMINATIVO 4	11.669					-	€ 1,00	€ -	€ -	107,90	€ 8,99	€ 8,99
	DIMIDA CHIARA FORTUNATA	Proprieta' 1/6																
	DIMIDA FRANCESCO ROBERTO	Proprieta' 4/6																
42	ENJT S.R.L.	Superficie 1/1	BRINDISI	177	416	SEMINATIVO 4	14.489					-	€ 1,00	€ -	€ -	207,20	€ 17,27	€ 17,27
	ENERGY WIND S.R.L.	Diritto del concedente 1/1																
	ENERGY WIND S.R.L.	Proprieta' 1/1																
43	TOZZI GREEN S.P.A.	Proprieta' 1/1	BRINDISI	177	128	SEMINATIVO 4	15.604					-	€ 1,00	€ -	€ -	162,50	€ 13,54	€ 13,54

I dati contenuti nel presente elaborato sono conformi a quelli contenuti nell'elenco descrittivo facente parte del progetto definitivo approvato con A.U. emessa con D.D. n. 152 del 20/07/2022

SOCIETA' SNAM RETE GAS

Pubblicazione D.D. n. 177 del 15 marzo 2023 Regione Puglia - Servizio Gestione Opere Pubbliche

ATTO DIRIGENZIALE

Codifica adempimenti L.R. 15/08 (trasparenza)	
Ufficio istruttore	Servizio Gestione Opere Pubbliche
Tipo materia	Espropriazioni
Materia	
Sotto Materia	
Riservato	NO
Pubblicazione integrale	NO
Obblighi D.Lgs 33/2013	art.23
Tipologia	Nessuno
Adempimenti di inventariazione	NO

N. 00177 del 15/03/2023 del Registro delle Determinazioni della AOO 064

Codice CIFRA (Identificativo Proposta): 064/DIR/2023/00213

OGGETTO: Soggetto proponente: SNAM Rete Gas S.p.A. Lavori di costruzione nuovo allacciamento Comune di Pietramontecorvino DN 100 (4") pressione di progetto 75 Bar. Lavori di costruzione nuovo allacciamento Emplus Comune di Pietramontecorvino DN 400 (16") pressione di progetto 75 Bar. Autorizzazione Unica rilasciata dalla Regione Puglia con A.D. n. 314 del 28.10.2020 del Dipartimento Ambiente, Paesaggio e Qualità Urbana, Sezione Autorizzazioni Ambientali. Decreto di asservimento per le ditte non concordatarie ai sensi dell'art. 23 del DPR 327/2001.

REGIONE PUGLIA

Dipartimento Bilancio, Affari Generali e Infrastrutture

Sezione Opere Pubbliche e Infrastrutture

Servizio Gestione Opere Pubbliche

Il giorno 15/03/2023, in Bari,

IL DIRIGENTE DELLA STRUTTURA PROPONENTE

Il Dirigente ad Interim del Servizio Gestione Opere Pubbliche – Ufficio per le Espropriazioni - ing. Giovanni Scannicchio, sulla base dell'istruttoria effettuata dal Funzionario titolare della P.O. "Procedure Espropriative" Geom. Giacomo Bruno e dal Funzionario istruttore Ing. Simona Matera, espone quanto segue.

Vista la L.R. n. 7 del 12.03.1997, artt. 4 e 5;
Visto il D. Lgs. n. 165 del 30.03.2001, artt. 4, 16 e 17;
Visto il D.P.R. 8.6.2001 n. 327 "*Testo unico delle disposizioni legislative e regolamentari in materia di espropriazione per pubblica utilità*" e ss.mm.ii.;
Visto il D. Lgs. n. 196/03 *"Codice in materia di protezione dei dati personali"* in merito ai principi applicabili ai trattamenti di dati personali effettuati dai soggetti pubblici;
Vista la L.R. 22.02.2005 n.3 art. 3 –comma 6;
Visto l'art. 14 del Regolamento Regionale del 4 giugno 2015, n. 13 *"Regolamento per la disciplina del procedimento amministrativo"*;
Visto l'atto dirigenziale n. 115 in data 17/02/2017, con il quale il Dirigente della Sezione Personale ed Organizzazione, in esecuzione delle determinazioni contenute nel verbale n. 10 del 20/10/2016, dà atto dei Servizi istituiti, come riportati nell'elenco alla medesima allegato, che prevede l'attribuzione delle funzioni di Autorità Espropriante Regionale al Servizio Gestione Opere Pubbliche**;**
Vista la nota a firma del Dirigente ad interim della Sezione Lavori Pubblici AOO_064/PROT/21/05/2020/0007250, in merito alle competenze dell'Ufficio per le espropriazioni;
Vista la deliberazione di G.R. n. 1974 del 07.12.2020 recante l'Adozione del Modello Organizzativo denominato *"Modello Ambidestro per l'Innovazione della Macchina Amministrativa regionale MAIA 2.0"* Approvazione atto Alta Organizzazione;
Visto il DPGR 22 gennaio 2021 n. 22 con il quale il Presidente della Giunta Regionale ha approvato l'Atto di *Alta Organizzazione* relativo all'adozione del modello denominato *"Modello Ambidestro per l'Innovazione della Macchina Amministrativa regionale-MAIA 2.0"*; per effetto di quanto previsto dal nuovo modello organizzativo i Servizi assumono la denominazione di Sezioni e gli Uffici da essi dipendenti assumono la denominazione di Servizi; pertanto, il presente provvedimento viene redatto nel rispetto di quanto stabilito da detto D.P.G.R.;
Vista la determinazione dirigenziale n. 10 del 13.03.2023 del Direttore del Dipartimento Personale e Organizzazione con la quale è stato affidato all'Ing. Giovanni Scannicchio l'incarico ad interim di direzione del Servizio "Gestione Opere Pubbliche" della Sezione Opere Pubbliche e Infrastrutture;

Premesso che:

- Con deliberazione n. 1446 del 08.07.2014 la Giunta regionale ha adottato le procedure per il rilascio delle autorizzazioni uniche alla costruzione ed esercizio di gasdotti di distribuzione e trasporto non riservati alla competenza dello Stato,

così come delineato nell' allegato A della medesima deliberazione.

- Con determinazione n. 314 del 28.10.2020 del Dirigente della Sezione Autorizzazioni Ambientali è stata rilasciata alla società "Snam Rete Gas S.p.A." con sede legale in San Donato Milanese (MI), Piazza Santa Barbara n. 7, l'autorizzazione unica alla costruzione ed esercizio dei metanodotti denominati "Nuovo allacciamento Comune di Casalvecchio di Puglia DN 100 (4") pressione di progetto 75 Bar", "Nuovo allacciamento Comune di Pietramontecorvino DN 100 (4") pressione di progetto 75 Bar" e "Nuovo allacciamento Emplus Comune di Pietramontecorvino DN 400 (16") pressione di progetto 75 Bar".
- Con il succitato provvedimento di conclusione del procedimento con il rilascio di autorizzazione unica è stata, altresì, dichiarata la pubblica utilità dell'impianto di cui trattasi, con apposizione del vincolo preordinato all'esproprio, stabilendo il termine per il compimento delle procedure espropriative in cinque anni, decorrente dalla data di efficacia della predetta autorizzazione unica, demandando la procedura ablativa alla competente Sezione Lavori Pubblici regionale.
- Con note prot. n. ENGCOS/SOR/1813/GIA, prot. n. ENGCOS/SOR/1814/GIA , prot. n. ENGCOS/SOR/1815/GIA del 16.12.2021, acquisite con prot. n. 19886, prot. n. 19885, prot. n. 19887 in data 16.12.2021, e successiva nota di integrazione prot. n. ENGCOS/SOR/98/CAR del 01.02.2022, acquisita con prot. n. 1969 del 03.02.2022, il legale rappresentante della Società SNAM Rete Gas S.p.A., al fine di assicurare la regolare esecuzione delle opere in parola, ha chiesto, ai sensi e per gli effetti dell'art. 22 bis del D.Lgs. 327/2001, l'occupazione anticipata d'urgenza con contestuale determinazione in via provvisoria delle indennità di asservimento e di occupazione temporanea degli immobili occorrenti per la realizzazione delle opere per le ditte catastali interessate trasmettendo gli avvisi ex art. 17 DPR 327/2001 e gli elenchi, di cui uno denominato "A" completo dei dati personali e l'altro denominato "B" con omissione dei dati personali, nel rispetto della tutela alla riservatezza delle persone fisiche, secondo quanto disposto dal D.Lgs. n. 196/2003 e dal regolamento UE n. 679/2016, in materia di protezione dei dati personali, in cui sono riportate le ditte e le superfici dei beni immobili da asservire permanentemente con espressa dichiarazione di manleva a favore della Regione Puglia in ordine a qualsiasi onere e responsabilità in merito ad eventuali rideterminazioni delle indennità provvisorie e definitive, da parte del collegio dei tecnici ai sensi dell'art. 21 del DPR 327/2001 e/o a seguito di procedimenti giurisdizionali ai sensi dell'art. 54 del DPR 327/2001, con il pagamento dovuto da parte della Società SNAM Rete Gas spa quale promotore e beneficiario dell'asservimento di che trattasi.
- Con determinazione dell'Autorità Espropriante regionale n. 37 del 03.02.2022 è stata disposta, ai sensi dell'art. 22bis del DPR n. 327/2001 e dell'art. 15 della L.R. n. n. 3/2005 e ss.mm.ii., in favore della predetta Società Snam Rete Gas S.p.A. l'occupazione anticipata d'urgenza sugli immobili siti in agro del Comune di Pietramontecorvino (FG) di cui alla citata autorizzazione unica rilasciata dalla Sezione Autorizzazione Ambientali con l'innanzi detta determinazione Dirigenziale n. 314/2020, così come individuati nell'elenco allegato al

provvedimento dirigenziale n. 37 del 03.02.2022 per farne parte integrante, e sono state, altresì, determinate rispettivamente, ai sensi degli artt. 22 e 50 del DPR n. 327/2001 e s.m., le indennità provvisorie di asservimento e di occupazione temporanea da corrispondere in favore delle ditte proprietarie interessate.

- Con nota ENGCOS/SOR/587/CAR del 15.06.2022, acquisita con prot. n.11284 del 23.06.2022, il legale rappresentante della Società SNAM Rete Gas S.p.A., con riferimento alle ditte catastali proprietarie e comproprietarie degli immobili interessati dalla realizzazione dell'opera di che trattasi che non hanno accettato le indennità di asservimento e di occupazione temporanea loro offerte, ha chiesto l'emissione del provvedimento regionale di autorizzazione al deposito delle indennità in loro favore trasmettendo gli elenchi completi, allegati al presente atto nella loro forma integrale, di cui uno denominato "A" completo dei dati personali e di cui si omette la pubblicazione, e l'altro denominato "B" con omissione dei dati personali, nel rispetto della tutela alla riservatezza delle persone fisiche, secondo quanto disposto dal D.Lgs. n. 196/2003 e dal regolamento UE n. 679/2016, in materia di protezione dei dati personali, facenti parte integrante del presente provvedimento.
- Con determinazione del dirigente del Servizio Gestione Opere Pubbliche, quale Autorità espropriante regionale, n. 449 del 11.07.2022 è stato ordinato alla Società Snam Rete Gas S.p.A., ai sensi dell'art. 26 del D.P.R. n. 327/2001, di depositare presso la Cassa Depositi e Prestiti le indennità provvisorie per le ditte non concordatarie di cui all'occupazione anticipata degli immobili occorrenti per la costruzione ed esercizio del metanodotto di cui ai "Lavori di costruzione nuovo allacciamento Comune di Pietramontecorvino DN 100 (4") pressione di progetto 75 Bar " e "Lavori di costruzione nuovo allacciamento Emplus Comune di Pietramontecorvino DN 400 (16") pressione di progetto 75 Bar".
- Con nota ENGCOS/SOR/1181/CAR del 29.11.2022, quivi introitata in data 30.11.2022 prot. n. 19716, , il legale rappresentante della Società SNAM Rete Gas S.p.A., al fine di assicurare la regolare esecuzione dell'intervento in parola, ha chiesto ai sensi dell'art. 23 del DPR 327/2001, la pronuncia del decreto di costituzione di asservimento per gli immobili presenti negli allegati elenchi di cui uno denominato "A" completo dei dati personali e l'altro denominato "B" con omissione dei dati personali, nel rispetto della tutela alla riservatezza delle persone fisiche, secondo quanto disposto dal D.Lgs. n. 196/2003 e dal regolamento UE n. 679/2016, in materia di protezione dei dati personali.

CONSIDERATO che:

- per quanto innanzi indicato si può procedere, ai sensi dell'art. 23 del DPR 327/2001, all'emissione del decreto di asservimento per le ditte catastali non concordatarie, così come riportate negli uguali elenchi allegati al presente atto nella sua forma integrale, di cui uno denominato "A" completo dei dati personali e di cui si omette la pubblicazione, e l'altro denominato "B" con omissione dei dati personali, nel rispetto della tutela alla riservatezza delle persone fisiche, secondo quanto disposto dal D.Lgs. n. 196/2003 e dal regolamento UE n.

REGIONE PUGLIA

Dipartimento Bilancio, Affari Generali e Infrastrutture

Sezione Opere Pubbliche e Infrastrutture

Servizio Gestione Opere Pubbliche

679/2016, in materia di protezione dei dati personali, facenti parte integrante del presente provvedimento;

- il presente atto rientra tra quelli di gestione amministrativa di competenza del Dirigente del Servizio Gestione Opere Pubbliche, ai sensi dell'art. 3 della citata L.R. n.3/2005 e dell'art. 45 della L.R. n.10/2007 nonché del successivo atto dirigenziale del Dipartimento Risorse Finanziarie e Strumentali, Personale e Organizzazione –Sezione Personale ed Organizzazione- n. 115 in data 17/02/2017 in cui è individuato il Servizio Gestione Opere Pubbliche, quale Ufficio per le espropriazioni;

Verifica ai sensi del regolamento UE n. 679/2016 e del D. Lgs n. 196/2003 come modificato dal D. Lgs. n. 101/2018.
Garanzie alla riservatezza

La pubblicazione dell'atto all'albo, salve le garanzie previste dalla legge 241/90 in tema di accesso ai documenti amministrativi, avviene nel rispetto della tutela alla riservatezza dei cittadini, secondo quanto disposto dal D. Lgs. n. 196/2003 in materia di protezione dei dati personali, come modificato dal D. Lgs. n.10.08.2018, n.101 e dal Regolamento UE 2016/679, nonché dal vigente regolamento regionale n.5/2006 per il trattamento dei dati sensibili e giudiziari.
Ai fini della pubblicità legale, l'atto destinato alla pubblicazione è redatto in modo da evitare la diffusione di dati personali identificativi non necessari ovvero il riferimento a dati sensibili, indispensabili per l'adozione dell'atto; qualora tali dati fossero indispensabili per l'adozione dell'atto, essi sono trasferiti in documenti separati, esplicitamente richiamati.

Adempimenti contabili ai sensi del D. Lgs. n.118/2011 e ss. mm. e ii.

Il presente provvedimento non comporta alcun mutamento qualitativo o quantitativo di entrata o di spesa, né a carico del bilancio regionale né a carico degli Enti per i cui debiti i creditori potrebbero rivalersi sulla Regione e che è escluso ogni ulteriore onere aggiuntivo rispetto a quelli già autorizzati a valere sullo stanziamento previsto dal bilancio regionale.

Dato atto che il procedimento istruttorio propedeutico all'adozione del presente provvedimento è stato espletato nel rispetto delle norme vigenti e che il presente schema di determinazione è conforme alle risultanze istruttorie.

Ritenuto di dover provvedere in merito per le motivazioni espresse in narrativa che qui si intendono integralmente e sostanzialmente riportate, tutto quanto innanzi premesso e considerato,

DETERMINA

Art. 1 E' costituito in favore della SNAM Rete Gas S.p.A., Società soggetta all'attività di direzione e coordinamento di SNAM S.p.a., con sede legale in S. Donato Milanese, Partita IVA 10238291008, in esecuzione di quanto disposto dall'art. 23 del T.U. 327/2001 e s.m., l'asservimento di metanodotto sugli immobili siti in agro del Comune

REGIONE PUGLIA

Dipartimento Bilancio, Affari Generali e Infrastrutture

Sezione Opere Pubbliche e Infrastrutture

Servizio Gestione Opere Pubbliche

di Pietramontecorvino (FG), così come individuati negli elenchi *"A"* e *"B"*, allegati al presente provvedimento per farne parte integrante e sostanziale e con i quali costituiscono corpo unico, occorrenti per la realizzazione dei lavori di costruzione ed esercizio del metanodotto denominato "*Nuovo allacciamento Comune di Pietramontecorvino DN 100 (4") pressione di progetto 75 Bar"* e *"Nuovo allacciamento Emplus Comune di Pietramontecorvino DN 400 (16") pressione di progetto 75 Bar"*, giusta autorizzazione unica e contestuale declaratoria di pubblica utilità espressa con provvedimento dirigenziale della Sezione Autorizzazioni Ambientali n. 314 del 28.10.2020, consistenti in:

- mantenimento alla profondità di circa metri 1 (uno), misurata al momento della posa, di una tubazione trasportante idrocarburi nonché di cavi accessori per reti tecnologiche;
- installazione di apparecchi di sfiato e cartelli segnalatori, nonché eventuali opere sussidiarie necessarie ai fini della sicurezza;
- obbligo di non costruire opere di qualsiasi genere, come pure fognature e canalizzazioni chiuse, a distanza inferiore di m. 13,50 dall'asse della tubazione, nonché di mantenere la superficie asservita a terreno agrario, con la possibilità di eseguire sulla stessa le normali coltivazioni senza alterazione della profondità di posa della tubazione;
- le tubazioni, i manufatti, le apparecchiature e le opere sussidiarie relative al gasdotto di cui in premessa sono inamovibili, sono e rimarranno di proprietà della SNAM Rete Gas S.p.A. che pertanto avrà anche la facoltà di rimuoverle;
- Il diritto della SNAM Rete Gas S.p.A. al libero accesso e per tutto il tempo occorrente alle proprie opere ed ai propri impianti anche per mezzo delle sue imprese appaltatrici con il personale ed i mezzi necessari per la sorveglianza, la manutenzione, l'esercizio, le eventuali modifiche, rifacimenti, riparazioni o sostituzioni ed i recuperi;
- I danni prodotti alle cose, alle piantagioni ed ai frutti pendenti, in occasione di eventuali riparazioni, modifiche, sostituzioni, recuperi, manutenzioni, esercizio dello Impianto saranno determinati di volta in volta a lavori ultimati e liquidati da Snam Rete Gas a chi di ragione;
- Il divieto di compiere qualsiasi atto che costituisca intralcio ai lavori da eseguirsi o pericolo per l'impianto, ostacoli il libero passaggio, diminuisca o renda più scomodo l'uso e l'esercizio della servitù;
- Restano a carico dei proprietari i tributi e gli altri oneri gravanti sui fondi.

Art. 2 – Il presente provvedimento, ai sensi dell'art. 23 commi 2 e 4 del D.P.R. n. 327/2001 e s.m.i., sarà sottoposto alle formalità di registrazione, trascritto presso l'Ufficio dei Registri Immobiliari territorialmente competente e presentato nelle forme di legge per la voltura catastale, a cura e spese della predetta Società "SNAM Rete Gas S.p.A.", quale soggetto promotore dell' asservimento.

Art. 3 - E' fatto obbligo alla Società "SNAM Rete Gas S.p.A.", di notificare il presente provvedimento alle ditte catastali asservite di cui agli allegati elenchi A e B, nelle forme degli atti processuali civili, ai sensi dell'art. 23 comma 1 lett. g)- del DPR n. 327/2001 e di pubblicare il presente provvedimento nel Bollettino Ufficiale della Regione Puglia, ai sensi dell'art. 23 comma 5 del DPR n. 327/2001 e s.m.i..

REGIONE PUGLIA

Dipartimento Bilancio, Affari Generali e Infrastrutture

Sezione Opere Pubbliche e Infrastrutture

Servizio Gestione Opere Pubbliche

Art. 4 - Il trasferimento in favore della Società "SNAM Rete Gas S.p.A.", dell'asservimento degli immobili ubicati nel Comune di Pietramontecorvino (FG), di cui agli allegati elenchi, disposto con il presente provvedimento, acquisterà efficacia dopo l'intervenuta notifica dello stesso, da parte della stessa Società, alle ditte asservite.

Art. 5 - Il presente provvedimento, redatto in unico esemplare, composto da n. 8 pagine e n. 2 Allegati A e B:

- è immediatamente esecutivo;
- è formato in unico originale informatico e firmato digitalmente, e sarà conservato nei sistemi di archiviazione documentale dell'Amministrazione Regionale;
- sarà reso pubblico, ai sensi dell'art. 20 comma 3 del Decreto del Presidente della Giunta Regionale n.22/2021, mediante affissione per 10 giorni lavorativi, a decorrere dalla data della sua esecutività, all'Albo telematico dell'Ente, accessibile dal banner "pubblicità legale" dell'home page del sito istituzionale www.regione.puglia.it;
- sarà pubblicato, ai sensi dell'art. 23 del D.Lgs. 33/2013, nella sezione Amministrazione Trasparente", sottosezione di I livello "Provvedimenti", sottosezione di II livello "Provvedimenti dirigenti amministrativi" del sito istituzionale www.regione.puglia.it;
- è prodotto, firmato e trattato in formato originale digitale in coerenza con le Linee Guida dettate dalla Segreteria generale della Giunta Regionale con nota prot. n. AOO_175_1875 del 28/05/2020.

Sarà, inoltre, notificato:

- alla SNAM Rete Gas S.p.A., Uffici in Bari Vico Capurso n. 3, per i successivi adempimenti di registrazione, trascrizione e notifica;
- alla Sezione Autorizzazioni Ambientali.

Basato sulla proposta n. 064/DIR/2023/00213 dei sottoscrittori della proposta:

Il Funzionario Istruttore
Simona Matera

P.O. Procedure Espropriative
Giacomo Bruno

Firmato digitalmente da:

Il Dirigente ad Interim del Servizio Gestione Opere Pubbliche
Giovanni Scannicchio

Documento informatico firmato digitalmente ai sensi del Testo Unico D.P.R. 28 dicembre 2000, n. 445 e del D.Lgs 7

REGIONE PUGLIA

Dipartimento Bilancio, Affari Generali e Infrastrutture

Sezione Opere Pubbliche e Infrastrutture

Servizio Gestione Opere Pubbliche

marzo 2005, n. 82 e norme collegate, che sostituisce il testo cartaceo e la firma autografa.

ELENCO DEI PROPRIETARI DEI TERRENI DA ASSERVIRE E/O OCCUPARE TEMPORANEAMENTE

METANODOTTO: Nuovo Allacciamento Enplus DN 400 (16"), DP 75 bar

Allegato alla lettera SNAM RETE GAS S.p.A. prot. n. INGCOS/SOR/1181/CAR del 29 /11/2022 **ALLEGATO "B"**

PIETRAMONTECORVINO (FG)

N° D'ORDINE	N° P.P.	PROPRIETARI ATTUALI	FOGLIO	MAPPALE	SUPERFICIE Ha	SUPERFICIE a	SUPERFICIE ca	Vm €./mq.	SUPERFICIE PER OPERE INFRASTRUTTURE FISSE (mq.)	LUNGHEZZA TUBAZIONE (ml.)	SUPERFICIE DA ASSERVIRE (S) (mq.)	SUPERFICIE DA OCCUPARE TEMPORANEAMENTE PER L'ESECUZIONE DEI LAVORI (S) (mq)	INDENNITA' DI SERVITU' RELATIVA ALL'UBICAZIONE dei PIDA (Vm*L) + (Vm*S) (€.)	INDENNITA' DI SERVITU' RELATIVA ALL'UBICAZIONE DELLA TUBAZIONE (€)	INDENNITA' DI SERVITU' (Art. 44 D.P.R. 327/2001) [(S - L * 1 - S)]* 0,1 * Vm (€)	INDENNITA' DI OCCUPAZIONE TEMPORANEA DANNI A STIMA (1 anno) (€)	TOTALE INDENNITA' OFFERTA DI CUI ALLA DETERMINA REGIONALE N° 37 del 03/02/2022 (€.)	TOTALE INDENNITA' DA VERSARE (DANNI A STIMA E SERVITU') €	N° Deposito	Totale Indennità Versata	NOTE
1	2	3	4	5	6			7	8	9	10	11	12	13	14	15	16	17	18	19	20
1	1	ARIANO Incoronata ARIANO Lucietta ARIANO Maria Addolorata ARIANO Salvatore CARROZZA Giovanni CARROZZA Lucia CARROZZA Pasqualina CASTALDI Filomena CASTALDI Giovanni CLEMENTE Laura Deceduta Comproprietario e presunto erede ed avente causa: **1)** CASTALDI Aldo Giovanni CASTALDI Aldo Giovanni CASTALDI Giuseppina CASTALDI Giuseppina CASTALDI Maria Teresa CASTALDI Mariannina PEPE Maria Lidia	30	29	0	65	91	€ 5,70	0	23	951	574	€ -	€ 132,00	€ 529,00	€ 299,00	€ 960,00	€ 960,00	**1380220**	**€ 960,00**	L'ammontare dell'importo relativo all'indennità di occupazione temporanea è riferito alle coltura praticate ed alla durata massima dell'occupazione per l'esecuzione dei lavori nonché dei minori redditi e dei maggiori oneri.
2	2	CASTALDI Filomena CASTALDI Giovanni CASTALDI Giuseppina PEPE Maria Lidia	30	30	0	19	40	€ 5,70	0	33	840	682	€ -	€ 188,00	€ 460,00	€ 355,00	€ 1.003,00	€ 1.009,00	**1380244**	**€ 1.009,00**	L'ammontare dell'importo relativo all'indennità di occupazione temporanea è riferito alle coltura praticate ed alla durata massima dell'occupazione per l'esecuzione dei lavori nonché dei minori redditi e dei maggiori oneri.
			30	119	0	21	36	€ 5,70	0	0	10	0	€ -	€ -	€ 6,00	€ -	€ 6,00				

IL PRESENTE ELENCO E' CONFORME AL PIANO PARTICELLARE APPROVATO

engineering, construction & solutions
progetti infrastrutture sud orientali
project manager
ing. Marco Miucci

ELENCO DEI PROPRIETARI DEI TERRENI DA ASSERVIRE E/O OCCUPARE TEMPORANEAMENTE

METANODOTTO: Nuovo Allacciamento Comune di Pietramontecorvino DN 100 (4"), DP 75 bar

Allegato alla lettera SNAM RETE GAS S.p.A. prot. n. INGCOS/SOR/1181 /CAR del 29 / 11 /2022 **ALLEGATO "B"**

PIETRAMONTECORVINO (FG)

N° D'ORDINE	N° P.P.	PROPRIETARI ATTUALI	FOGLIO	MAPPALE	SUPERFICIE Ha	a	ca	Vm €./mq.	SUPERFICIE PER INFRASTRUTTURE (PIDA) (mq.)	LUNGHEZZA TUBAZIONE (ml.)	SUPERFICIE DA ASSERVIRE (S) (mq.)	SUPERFICIE DA OCCUPARE TEMPORANEAMENTE PER L'ESECUZIONE DEI LAVORI (S) (mq.)	INDENNITA' DI SERVITU' RELATIVA ALL'UBICAZIONE del PIDA (Vm *L) + (Vm *S) (€)	INDENNITA' DI SERVITU' RELATIVA ALL'UBICAZIONE DELLA TUBAZIONE (€.)	INDENNITA' DI SERVITU' (Art. 4 ALD.P.R. 327/2001) (S - L * 1 - S)* 0,1* Vm (€)	INDENNITA' DI OCCUPAZIONE TEMPORANEA DANNI A STIMA (1 anno) (€)	TOTALE INDENNITA' OFFERTA DI CUI ALLA DETERMINA REGIONALE N° 37 del 03/02/2022 (€.)	TOTALE INDENNITA' DA VERSARE (DANNI A STIMA E SERVITU') €	N° Deposito	Totale Indennità Versata	NOTE
1	2	3	4	5	6			7	8	9	10	11	12	13	14	15	16	17	18	19	20
1	1	ARIANO Incoronata ARIANO Lucietta ARIANO Maria Addolorata ARIANO Salvatore CARROZZA Giovanni CARROZZA Lucia CARROZZA Pasqualina CASTALDI Filomena CASTALDI Giovanni CLEMENTE Laura Deceduta Comproprietario e presunto erede ed avente causa: **1)** CASTALDI Aldo Giovanni CASTALDI Aldo Giovanni CASTALDI Giuseppina CASTALDI Giuseppina n CASTALDI Maria Teresa CASTALDI Mariannina PEPE Maria Lidia	30	29	0	65	91	€ 5,70	0	40	1314	681	€ -	€ 228,00	€ 727,00	€ 355,00	€ 1.310,00	€ 1.310,00	**1380224**	**€ 1.310,00**	L'ammontare dell'importo relativo all'indennità di occupazione temporanea è riferito alle coltura praticate ed alla durata massima dell'occupazione per l'esecuzione dei lavori nonché dei minori redditi e dei maggiori oneri.
2	2	SANTACROCE Giovanni	30	231 (ex 25)	3	15	25	€ 5,70	0	0	201	29	€ -	€ -	€ 115,00	€ 16,00	€ 126,40	€ 126,40	**1380242**	**€ 126,40**	L'ammontare dell'importo relativo all'indennità di occupazione temporanea è riferito alle coltura praticate ed alla durata massima dell'occupazione per l'esecuzione dei lavori nonché dei minori redditi e dei maggiori oneri.
3	3	SANTACROCE Giovanni 2I RETE GAS S.P.A.	30	210 (ex 25)	0	7	84	€ 5,70	0	15	492	232	€ -	€ 86,00	€ 272,00	€ 121,00	€ 479,00	€ 479,00	**1380219**	**€ 479,00**	L'ammontare dell'importo relativo all'indennità di occupazione temporanea è riferito alle coltura praticate ed alla durata massima dell'occupazione per l'esecuzione dei lavori nonché dei minori redditi e dei maggiori oneri.
4	4	PATRICELLI Giuseppina	30	149	0	51	96	€ 5,70	0	0	57	3	€ -	€ -	€ 33,00	€ 2,00	€ 35,00	€ 35,00	**1380243**	**€ 35,00**	L'ammontare dell'importo relativo all'indennità di occupazione temporanea è riferito alle coltura praticate ed alla durata massima dell'occupazione per l'esecuzione dei lavori nonché dei minori redditi e dei maggiori oneri.

IL PRESENTE ELENCO E' CONFORME AL PIANO PARTICELLARE APPROVATO

engineering, construction & solutions
progetti infrastrutture sud orientali
snam
project manager
ing. Marco Mucci

SOCIETA' SNAM RETE GAS

Pubblicazione D.D. n. 188 del 17 marzo 2023 Regione Puglia - Servizio Gestione Opere Pubbliche

ATTO DIRIGENZIALE

Codifica adempimenti L.R. 15/08 (trasparenza)	
Ufficio istruttore	Servizio Gestione Opere Pubbliche
Tipo materia	Espropriazioni
Materia	
Sotto Materia	
Riservato	NO
Pubblicazione integrale	NO
Obblighi D.Lgs 33/2013	art.23
Tipologia	Nessuno
Adempimenti di inventariazione	NO

N. 00188 del 17/03/2023 del Registro delle Determinazioni della AOO 064

Codice CIFRA (Identificativo Proposta): 064/DIR/2023/00229

OGGETTO: DPR n.327/2001 - L. R. n. 3/2005. Soggetto proponente: SNAM Rete Gas S.p.A. – Lavori di costruzione ed esercizio del metanodotto denominato "Allacciamento Menga Petroli DN 100 (4") – 75 Bar nel Comune di Villa Castelli (BR)". Autorizzazione Unica rilasciata dalla Regione Puglia con A.D. n. 460 del 12.11.2021 del Dipartimento Ambiente, Paesaggio e Qualità Urbana, Sezione Autorizzazioni Ambientali. Decreto di asservimento per le ditte non concordatarie ai sensi dell'art. 23 del DPR 327/2001.

REGIONE PUGLIA

Dipartimento Bilancio, Affari Generali e Infrastrutture

Sezione Opere Pubbliche e Infrastrutture

Servizio Gestione Opere Pubbliche

Il giorno 17/03/2023, in Bari,

IL DIRIGENTE DELLA STRUTTURA PROPONENTE

Il Dirigente ad Interim del Servizio Gestione Opere Pubbliche – Ufficio per le Espropriazioni - ing. Giovanni Scannicchio, sulla base dell'istruttoria effettuata dal Funzionario titolare della P.O. "Procedure Espropriative" Geom. Giacomo Bruno e dal Funzionario istruttore Ing. Simona Matera, espone quanto segue.

Vista la L.R. n. 7 del 12.03.1997, artt. 4 e 5;
Visto il D. Lgs. n. 165 del 30.03.2001, artt. 4, 16 e 17;
Visto il D.P.R. 8.6.2001 n. 327 "*Testo unico delle disposizioni legislative e regolamentari in materia di espropriazione per pubblica utilità*" e ss.mm.ii.;
Visto il D. Lgs. n. 196/03 *"Codice in materia di protezione dei dati personali"* in merito ai principi applicabili ai trattamenti di dati personali effettuati dai soggetti pubblici;
Vista la L.R. 22.02.2005 n.3 art. 3 –comma 6;
Visto l'art. 14 del Regolamento Regionale del 4 giugno 2015, n. 13 *"Regolamento per la disciplina del procedimento amministrativo"*;
Visto l'atto dirigenziale n. 115 in data 17/02/2017, con il quale il Dirigente della Sezione Personale ed Organizzazione, in esecuzione delle determinazioni contenute nel verbale n. 10 del 20/10/2016, dà atto dei Servizi istituiti, come riportati nell'elenco alla medesima allegato, che prevede l'attribuzione delle funzioni di Autorità Espropriante Regionale al Servizio Gestione Opere Pubbliche**;**
Vista la nota a firma del Dirigente ad interim della Sezione Lavori Pubblici AOO_064/PROT/21/05/2020/0007250, in merito alle competenze dell'Ufficio per le espropriazioni;
Vista la deliberazione di G.R. n. 1974 del 07.12.2020 recante l'Adozione del Modello Organizzativo denominato *"Modello Ambidestro per l'Innovazione della Macchina Amministrativa regionale MAIA 2.0"* Approvazione atto Alta Organizzazione;
Visto il DPGR 22 gennaio 2021 n. 22 con il quale il Presidente della Giunta Regionale ha approvato l'Atto di *Alta Organizzazione* relativo all'adozione del modello denominato *"Modello Ambidestro per l'Innovazione della Macchina Amministrativa regionale-MAIA 2.0"*; per effetto di quanto previsto dal nuovo modello organizzativo i Servizi assumono la denominazione di Sezioni e gli Uffici da essi dipendenti assumono la denominazione di Servizi; pertanto, il presente provvedimento viene redatto nel rispetto di quanto stabilito da detto D.P.G.R.;
Vista la determinazione dirigenziale n. 10 del 13.03.2023 del Direttore del Dipartimento Personale e Organizzazione con la quale è stato affidato all'Ing. Giovanni Scannicchio l'incarico ad interim di direzione del Servizio "Gestione Opere Pubbliche" della Sezione Opere Pubbliche e Infrastrutture;

Premesso che:

- Con deliberazione n. 1446 del 08.07.2014 la Giunta regionale ha adottato le procedure per il rilascio delle autorizzazioni uniche alla costruzione ed esercizio di gasdotti di distribuzione e trasporto non riservati alla competenza dello Stato, così come delineato nell'allegato A della medesima deliberazione.

REGIONE PUGLIA

Dipartimento Bilancio, Affari Generali e Infrastrutture

Sezione Opere Pubbliche e Infrastrutture

Servizio Gestione Opere Pubbliche

- Con determinazione n. 460 del 12.11.2021 del Dirigente della Sezione Autorizzazioni Ambientali è stata rilasciata alla società "Snam Rete Gas S.p.A.", con sede legale in San Donato Milanese (MI), Piazza Santa Barbara n.7, l'autorizzazione unica alla costruzione ed esercizio del metanodotto denominato "Allacciamento Menga Petroli nel Comune di Villa Castelli (BR) DN 100 (4") 75 Bar".

- Con il succitato provvedimento di conclusione del procedimento con il rilascio di autorizzazione unica è stata, altresì, dichiarata la pubblica utilità dell'impianto di cui trattasi, con apposizione del vincolo preordinato all'esproprio, stabilendo il termine per il compimento delle procedure espropriative in cinque anni, decorrente dalla data di efficacia della predetta autorizzazione unica, demandando la procedura ablativa alla competente Sezione Lavori Pubblici regionale.

- Con nota prot. n. Di-SOR/Lav/CST 225 del 22.02.2022, acquisita con prot. n. 6115 del 01.04.2022, e successiva nota di integrazione prot. n. Di-SOR/Lav/CST 548 del 05.05.2022, acquisita con prot. n. 8869 del 16.05.2022, il legale rappresentante della Società SNAM Rete Gas S.p.A., al fine di assicurare la regolare esecuzione delle opere in parola, ha chiesto, ai sensi e per gli effetti dell'art. 22 bis del D.Lgs. 327/2001, l'occupazione anticipata d'urgenza, con contestuale determinazione in via provvisoria delle indennità di asservimento e di occupazione temporanea, degli immobili occorrenti per la realizzazione delle opere, trasmettendo, per le ditte catastali interessate, gli avvisi ex art. 17 DPR 327/2001 e gli elenchi, di cui uno denominato "A" completo dei dati personali e l'altro denominato "B" con omissione dei dati personali, nel rispetto della tutela alla riservatezza delle persone fisiche, secondo quanto disposto dal D.Lgs. n. 196/2003 e dal regolamento UE n. 679/2016, in materia di protezione dei dati personali, in cui sono riportate le ditte e le superfici dei beni immobili da asservire permanentemente con espressa dichiarazione di manleva a favore della Regione Puglia in ordine a qualsiasi onere e responsabilità in merito ad eventuali rideterminazioni delle indennità provvisorie e definitive, da parte del collegio dei tecnici ai sensi dell'art. 21 del DPR 327/2001 e/o a seguito di procedimenti giurisdizionali ai sensi dell'art. 54 del DPR 327/2001, con il pagamento dovuto da parte della Società SNAM Rete Gas spa quale promotore e beneficiario dell'asservimento di che trattasi.

- Con determinazione dell'Autorità Espropriante regionale n. 325 del 20.05.2022 è stata disposta, ai sensi dell'art. 22bis del DPR n. 327/2001 e dell'art. 15 della L.R. n. n. 3/2005 e ss.mm.ii., in favore della predetta Società Snam Rete Gas S.p.A. l'occupazione anticipata d'urgenza sugli immobili siti in agro del Comune di Villa Castelli (BR) di cui alla citata autorizzazione unica rilasciata dalla Sezione Autorizzazione Ambientali con l'innanzi detta determinazione Dirigenziale n. 460/2021, così come individuati nell'elenco allegato al provvedimento dirigenziale n. 325 del 20.05.2022 per farne parte integrante, e sono state, altresì, determinate rispettivamente, ai sensi degli artt. 22 e 50 del

DPR n. 327/2001 e s.m., le indennità provvisorie di asservimento e di occupazione temporanea da corrispondere in favore delle ditte proprietarie interessate.

- Con nota DISOR/LAV/NUZ/prot. n. 1194 del 10.10.2022, quivi introitata in data 11.10.2022 prot. n. 16750, la Società Snam Rete Gas S.p.A., con riferimento alle ditte catastali proprietarie e comproprietarie degli immobili interessati dalla realizzazione dell'opera di che trattasi che non hanno accettato le indennità di asservimento e di occupazione temporanea loro offerte, ha chiesto l'emissione del provvedimento regionale di autorizzazione al deposito delle indennità in loro favore trasmettendo gli elenchi completi, allegati al presente atto nella loro forma integrale, di cui uno denominato "A" completo dei dati personali e di cui si omette la pubblicazione, e l'altro denominato "B" con omissione dei dati personali, nel rispetto della tutela alla riservatezza delle persone fisiche, secondo quanto disposto dal D.Lgs. n. 196/2003 e dal regolamento UE n. 679/2016, in materia di protezione dei dati personali, facenti parte integrante del presente provvedimento, con espressa dichiarazione di manleva a favore della Regione Puglia in ordine a qualsiasi onere e responsabilità in merito ad eventuali rideterminazioni delle indennità provvisorie e definitive, da parte del collegio dei tecnici ai sensi dell'art. 21 del DPR 327/2001 e/o a seguito di procedimenti giurisdizionali ai sensi dell'art. 54 del DPR 327/2001, con il pagamento dovuto da parte della Società SNAM Rete Gas spa quale promotore e beneficiario dell'asservimento di che trattasi.

- Con determinazione del dirigente del Servizio Gestione Opere Pubbliche, quale Autorità espropriante regionale, n. 768 del 24.10.2022 è stato ordinato alla Società Snam Rete Gas S.p.A., ai sensi dell'art. 26 del D.P.R. n. 327/2001, di depositare presso la Cassa Depositi e Prestiti le indennità provvisorie per le ditte non concordatarie di cui all'occupazione anticipata degli immobili occorrenti per la costruzione ed esercizio del metanodotto denominato "Allacciamento Menga Petroli DN 100 (4") – 75 Bar nel Comune di Villa Castelli (BR)", giusta autorizzazione unica rilasciata dalla Sezione Autorizzazione Ambientali con l'innanzi detta determinazione Dirigenziale n. 460/2021.

- Con nota DI-SOR/LAV/NUZ/prot. n.1408 del 13.12.2022, acquisita con prot. n.20401 del 13.12.2022, e successiva nota integrativa acquisita con prot. n. 21129 del 27.12.2022, il legale rappresentante della Società SNAM Rete Gas S.p.A., al fine di assicurare la regolare esecuzione dell'intervento in parola, ha chiesto ai sensi dell'art. 23 del DPR 327/2001, la pronuncia del decreto di asservimento di metanodotto di cui agli allegati elenchi di cui uno denominato "A" completo dei dati personali e l'altro denominato "B" con omissione dei dati personali, nel rispetto della tutela alla riservatezza delle persone fisiche, secondo quanto disposto dal D.Lgs. n. 196/2003 e dal regolamento UE n. 679/2016, in materia di protezione dei dati personali.

CONSIDERATO che:

REGIONE PUGLIA

Dipartimento Bilancio, Affari Generali e Infrastrutture

Sezione Opere Pubbliche e Infrastrutture

Servizio Gestione Opere Pubbliche

- per quanto innanzi indicato si può procedere, ai sensi dell'art. 23 del DPR 327/2001, all'emissione del decreto di asservimento per le ditte catastali non concordatarie, così come riportate negli uguali elenchi allegati al presente atto nella sua forma integrale, di cui uno denominato "A" completo dei dati personali e di cui si omette la pubblicazione, e l'altro denominato "B" con omissione dei dati personali, nel rispetto della tutela alla riservatezza delle persone fisiche, secondo quanto disposto dal D.Lgs. n. 196/2003 e dal regolamento UE n. 679/2016, in materia di protezione dei dati personali, facenti parte integrante del presente provvedimento;
- il presente atto rientra tra quelli di gestione amministrativa di competenza del Dirigente del Servizio Gestione Opere Pubbliche, ai sensi dell'art. 3 della citata L.R. n.3/2005 e dell'art. 45 della L.R. n.10/2007 nonché del successivo atto dirigenziale del Dipartimento Risorse Finanziarie e Strumentali, Personale e Organizzazione –Sezione Personale ed Organizzazione- n. 115 in data 17/02/2017 in cui è individuato il Servizio Gestione Opere Pubbliche, quale Ufficio per le espropriazioni;

Verifica ai sensi del regolamento UE n. 679/2016 e del D. Lgs n. 196/2003 come modificato dal D. Lgs. n. 101/2018.
Garanzie alla riservatezza

La pubblicazione dell'atto all'albo, salve le garanzie previste dalla legge 241/90 in tema di accesso ai documenti amministrativi, avviene nel rispetto della tutela alla riservatezza dei cittadini, secondo quanto disposto dal D. Lgs. n. 196/2003 in materia di protezione dei dati personali, come modificato dal D. Lgs. n.10.08.2018, n.101 e dal Regolamento UE 2016/679, nonché dal vigente regolamento regionale n.5/2006 per il trattamento dei dati sensibili e giudiziari.
Ai fini della pubblicità legale, l'atto destinato alla pubblicazione è redatto in modo da evitare la diffusione di dati personali identificativi non necessari ovvero il riferimento a dati sensibili, indispensabili per l'adozione dell'atto; qualora tali dati fossero indispensabili per l'adozione dell'atto, essi sono trasferiti in documenti separati, esplicitamente richiamati.

Adempimenti contabili ai sensi del D. Lgs. n.118/2011 e ss. mm. e ii.

Il presente provvedimento non comporta alcun mutamento qualitativo o quantitativo di entrata o di spesa, né a carico del bilancio regionale né a carico degli Enti per i cui debiti i creditori potrebbero rivalersi sulla Regione e che è escluso ogni ulteriore onere aggiuntivo rispetto a quelli già autorizzati a valere sullo stanziamento previsto dal bilancio regionale.

Dato atto che il procedimento istruttorio propedeutico all'adozione del presente provvedimento è stato espletato nel rispetto delle norme vigenti e che il presente schema di determinazione è conforme alle risultanze istruttorie.

Ritenuto di dover provvedere in merito per le motivazioni espresse in narrativa che qui si intendono integralmente e sostanzialmente riportate, tutto quanto innanzi premesso e considerato,

REGIONE PUGLIA

Dipartimento Bilancio, Affari Generali e Infrastrutture

Sezione Opere Pubbliche e Infrastrutture

Servizio Gestione Opere Pubbliche

DETERMINA

Art. 1 - E' costituito in favore della SNAM Rete Gas S.p.a., Società soggetta all'attività di direzione e coordinamento di SNAM S.p.A., con sede legale in S. Donato Milanese (MI), Piazza Santa Barbara 7, Partita IVA 10238291008, in esecuzione di quanto disposto dall'art. 23 del T.U. 327/2001 e s.m., l'asservimento di metanodotto sugli immobili siti in agro del Comune di Villa Castelli (BR), così come individuati negli elenchi *"A"* e *"B"*, allegati al presente provvedimento per farne parte integrante e sostanziale e con i quali costituiscono corpo unico, occorrenti per la realizzazione dei lavori di costruzione ed esercizio del metanodotto denominato "Allacciamento Menga Petroli DN 100 (4") – 75 Bar nel Comune di Villa Castelli", giusta autorizzazione unica rilasciata dalla Sezione Autorizzazione Ambientali con l'innanzi detta determinazione Dirigenziale n. 460/2021 consistenti in:

- mantenimento alla profondità di circa metri 1 (uno), misurata al momento della posa, di una tubazione trasportante idrocarburi nonché di cavi accessori per reti tecnologiche;
- installazione di apparecchi di sfiato e cartelli segnalatori, nonché eventuali opere sussidiarie necessarie ai fini della sicurezza;
- mantenimento di manufatti accessori fuori terra, con i relativi accessi costituiti da strada di collegamento alla viabilità ordinaria della larghezza di mt. 3,50 realizzati e da mantenersi a cura della Snam Rete Gas spa, come evidenziati nel piano particolareggiato d'esecuzione;
- obbligo di non costruire opere di qualsiasi genere, come pure fognature e canalizzazioni chiuse, a distanza inferiore di m. 13,50 dall'asse della tubazione, nonché di mantenere la superficie asservita a terreno agrario, con la possibilità di eseguire sulla stessa le normali coltivazioni senza alterazione della profondità di posa della tubazione;
- le tubazioni, i manufatti, le apparecchiature e le opere sussidiarie relative al gasdotto di cui in premessa sono inamovibili, sono e rimarranno di proprietà della SNAM Rete Gas S.p.A. che pertanto avrà anche la facoltà di rimuoverle;
- Il diritto della SNAM Rete Gas S.p.A. al libero accesso in ogni tempo alle proprie opere ed ai propri impianti con il personale ed i mezzi necessari per la sorveglianza, la manutenzione, l'esercizio, le eventuali riparazioni o sostituzioni ed i recuperi;
- I danni prodotti alle cose, alle piantagioni ed ai frutti pendenti, in occasione di eventuali riparazioni, modifiche, sostituzioni, recuperi, manutenzioni, esercizio dello Impianto saranno determinati di volta in volta a lavori ultimati e liquidati a chi di ragione;
- Il divieto di compiere qualsiasi atto che costituisca intralcio ai lavori da eseguirsi o pericolo per l'impianto, ostacoli il libero passaggio, diminuisca o renda più scomodo l'uso e l'esercizio della servitù;
- Restano a carico dei proprietari i tributi e gli altri oneri gravanti sui fondi.

Art. 2 – Il presente provvedimento, ai sensi dell'art. 23 commi 2 e 4 del D.P.R. n. 327/2001 e s.m., sarà sottoposto alle formalità di registrazione, trascritto presso l'Ufficio dei Registri Immobiliari territorialmente competente e presentato nelle forme di legge per la voltura catastale, a cura e spese della predetta Società "SNAM Rete

REGIONE PUGLIA

Dipartimento Bilancio, Affari Generali e Infrastrutture

Sezione Opere Pubbliche e Infrastrutture

Servizio Gestione Opere Pubbliche

Gas S.p.A.", quale soggetto promotore dell'asservimento.

Art. 3 - E' fatto obbligo alla Società "SNAM Rete Gas S.p.A.", di notificare il presente provvedimento alle ditte catastali asservite di cui agli allegati elenchi A e B, nelle forme degli atti processuali civili, ai sensi dell'art. 23 comma 1 lett. g)- del DPR n. 327/2001 e di pubblicare il presente provvedimento nel Bollettino Ufficiale della Regione Puglia, ai sensi dell'art. 23 comma 5 del DPR n. 327/2001 e s.m.i..

Art. 4 - Il trasferimento in favore della Società "SNAM Rete Gas S.p.A. ", dell'asservimento degli immobili ubicati nel Comune di Villa Castelli (BR), di cui agli allegati elenchi, disposto con il presente provvedimento, acquisterà efficacia dopo l'intervenuta notifica dello stesso, da parte della stessa Società, alle ditte asservite.

Art. 5 - Il presente provvedimento, redatto in unico esemplare, composto da n. 8 pagine e n. 2 Allegati A e B:

- è immediatamente esecutivo;
- è formato in unico originale informatico e firmato digitalmente, e sarà conservato nei sistemi di archiviazione documentale dell'Amministrazione Regionale;
- sarà reso pubblico, ai sensi dell'art. 20 comma 3 del Decreto del Presidente della Giunta Regionale n.22/2021, mediante affissione per 10 giorni lavorativi, a decorrere dalla data della sua esecutività, all'Albo telematico dell'Ente, accessibile dal banner "pubblicità legale" dell'home page del sito istituzionale www.regione.puglia.it;
- sarà pubblicato, ai sensi dell'art. 23 del D.Lgs. 33/2013, nella sezione Amministrazione Trasparente", sottosezione di I livello "Provvedimenti", sottosezione di II livello "Provvedimenti dirigenti amministrativi" del sito istituzionale www.regione.puglia.it;
- è prodotto, firmato e trattato in formato originale digitale in coerenza con le Linee Guida dettate dalla Segreteria generale della Giunta Regionale con nota prot. n. AOO_175_1875 del 28/05/2020.

Sarà, inoltre, notificato:

- alla Società Snam Rete Gas S.p.A. – Progetti TAP e Infrastrutture Sud Orientali, sede di Bari per i successivi adempimenti di registrazione, trascrizione e notifica;
- alla Sezione Autorizzazioni Ambientali.

Basato sulla proposta n. 064/DIR/2023/00229 dei sottoscrittori della proposta:

Il Funzionario Istruttore
Simona Matera

P.O. Procedure Espropriative
Giacomo Bruno

REGIONE PUGLIA

Dipartimento Bilancio, Affari Generali e Infrastrutture

Sezione Opere Pubbliche e Infrastrutture

Servizio Gestione Opere Pubbliche

Firmato digitalmente da:

Il Dirigente ad Interim del Servizio Gestione Opere Pubbliche
Giovanni Scannicchio

Documento informatico firmato digitalmente ai sensi del Testo Unico D.P.R. 28 dicembre 2000, n. 445 e del D.Lgs 7 marzo 2005, n. 82 e norme collegate, che sostituisce il testo cartaceo e la firma autografa.

Società per Azioni soggetta all'attività di direzione e coordinamento della Snam S.p.A.
con Sede Legale in San Donato Milanese (MI) Piazza Santa Barbara 7
Capitale Sociale € 1,200,000,000 i.v.
Codice Fiscale e numero di Iscrizione al Registro Imprese di Milano n. 10238291008
R.E.A. Milano n. 1219553 - Partita IVA 10238291008

METANODOTTO: Allacciamento Menga Petroli Villa Castelli (BR)
DN 100 (4") – 75 bar

IMPOSIZIONE DI SERVITU' DI METANODOTTO PER PUBBLICA UTILITA'

Comune di Villa Castelli
Provincia di Brindisi - Regione Puglia

* * *

Elenco proprietari dei terreni da asservire

Piano Particellare
Elenco B

Documento firmato digitalmente da:
Ing. Antonio Gravina
Business Unit Asset Italia
Trasporto
Head Distretto Sud Orientale

Met. 20940 Allacciamento MENGA PETROLI - Villa Castelli (BR) - DN 100 (4") - DP 75 bar

PIANO PARTICELLARE

Elenco B

N. D'ORDINE	DITTA CATASTALE	PROPRIETARI ATTUALI	DATI CATASTALI - COMUNE DI VILLA CASTELLI (BR)										MAPPALI CONFINANTI	SUPERFICIE DA ASSERVIRE [mq]	SUPERFICIE DA OCCUPARE TEMPORANEAMENTE PER L'ESECUZIONE LAVORI [mq]	INDENNITÀ DI ASSERVIMENTO [€]	INDENNITÀ DI OCCUPAZIONE TEMPORANEA [€]	INDENNITÀ DANNI [€]	RIEPILOGO INDENNITÀ [€]	NOTE
			FOGLIO	MAPPALE	PORZIONE	QUALITÀ	CLASSE	SUPERF. Ha	SUPERF. a	SUPERF. ca	REDDITO DOMINICALE [€]	REDDITO AGRARIO [€]								
1	2	3	4	5	6	7	8	9			10		11	12	13	14	15	16		17
1	INTERMITE ANTONIA	INTERMITE ANTONIA	34	464 (ex44)	-	ULIVETO	3		60	47	15,62	14,05	Fg 34: mappali 438-188-45, S.S. n°7 (Grottaglie - Brindisi), mappale 92	1017,00	1013,00	224,00	96,00	2950,00	3270,00	deposito numero provinciale "171149"
	INTERMITE LORENZO	INTERMITE LORENZO																		
	OCCHIBIANCO EUPREMIO	OCCHIBIANCO EUPREMIO																		
	OCCHIBIANCO FEDELE	OCCHIBIANCO FEDELE																		
	OCCHIBIANCO MARIKA	OCCHIBIANCO MARIKA																		
	PIERGIANNI FILOMENA	PIERGIANNI FILOMENA																		
	PIERGIANNI PASQUALINA	PIERGIANNI PASQUALINA																		
	PIERGIANNI ROSARIA	PIERGIANNI ROSARIA																		
	PRETE AUGUSTO	PRETE AUGUSTO																		
	PRETE FRANCESCA ROMANA	PRETE FRANCESCA ROMANA																		
	ROMA CARMELA	ROMA CARMELA																		
4	GALEONE SAVERIO	GALEONE SAVERIO	34	164	-	FICHETO	3		16	34	10,13	5,91	Fg 34: mappali 135-136-165, S.S. n°7 (Grottaglie - Brindisi), mappale 47	470,00	214,00	73,00	20,00	0,00	93,00	deposito numero provinciale "171150"
	PRETE AUGUSTO	PRETE AUGUSTO																		
	PRETE FRANCESCA ROMANA	PRETE FRANCESCA ROMANA																		
	ROMA CARMELA	ROMA CARMELA																		

copia conforme al piano particellare approvato

Documento firmato digitalmente da:
Ing. Antonio Gravina
Business Unit Asset Italia
Trasporto
Head Distretto Sud Orientale

Met. 20940 Allacciamento MENGA PETROLI - Villa Castelli (BR) - DN 100 (4") - DP 75 bar

Elenco B

PIANO PARTICELLARE

N. D'ORDINE	DITTA CATASTALE	PROPRIETARI ATTUALI	DATI CATASTALI - COMUNE DI VILLA CASTELLI (BR)										MAPPALI CONFINANTI	SUPERFICIE DA ASSERVIRE [mq]	SUPERFICIE DA OCCUPARE TEMPORANEAMENTE PER L'ESECUZIONE LAVORI [mq]	INDENNITÀ DI ASSERVIMENTO [€]	INDENNITÀ DI OCCUPAZIONE TEMPORANEA [€]	INDENNITÀ DANNI [€]	RIEPILOGO INDENNITÀ [€]	NOTE
			FOGLIO	MAPPALE	PORZIONE	QUALITÀ	CLASSE	SUPERF. Ha	SUPERF. a	SUPERF. ca	REDDITO DOMINICALE [€]	REDDITO AGRARIO [€]								
1	2	3	4	5	6	7	8	9			10		11	12	13	14	15	16		17
5	LA GROTTA ADDOLORATA	LA GROTTA ADDOLORATA	34	165	AA	ULIVETO	3		14	68	3,79	3,41	Fg 34: mappali 136-352-443, S.S. n°7 (Grottaglie - Brindisi), mappale 164	482,00	354,00	73,00	34,00	0,00	107,00	deposito numero provinciale "171151"
	LA GROTTA ADDOLORATA				AB	FICHETO	1		01	65	1,62	0,77								
6	PRETE AUGUSTO PRETE FRANCESCA ROMANA ROMA CARMELA RUGGIERI CHRISTIAN	RUGGIERI CHRISTIAN PRETE AUGUSTO PRETE FRANCESCA ROMANA ROMA CARMELA	34	443	-	ENTE URBANO	-		16	36	-	-	Fg 34: mappali 352-167, S.S. n°7 (Grottaglie - Brindisi), mappale 165	481,00	229,00	73,00	22,00	0,00	95,00	deposito numero provinciale "171152"
7	MARANGI ANNA PRETE ANGELO GUALTIERO	MARANGI ANNA PRETE AUGUSTO PRETE FRANCESCA ROMANA ROMA CARMELA	34	167	-	ULIVETO	3		16	28	4,20	3,78	Fg 34: mappali 352-168, S.S. n°7 (Grottaglie - Brindisi), mappale 443	491,00	322,00	73,00	31,00	2379,00	2483,00	deposito numero provinciale "171153"
8	DE ROMA GIANFRANCO	DE ROMA GIANFRANCO	34	168	AA	SEMINATIVO	4		00	10	0,02	0,02	Fg 34: mappali 352-48, S.S. n°7 (Grottaglie - Brindisi), mappale 167	1043,00	515,00	159,00	49,00	3731,00	3939,00	deposito provinciale numero "171154"
	PRETE ANGELO GUALTIERO	PRETE AUGUSTO PRETE FRANCESCA ROMANA ROMA CARMELA			AB	ULIVETO	3		32	26	8,33	7,50								
9	PRETE AUGUSTO PRETE FRANCESCA ROMANA ROMA CARMELA SPAGNULO PIO NONO	SPAGNULO PIO NONO PRETE AUGUSTO PRETE FRANCESCA ROMANA ROMA CARMELA	34	48	-	FICHETO	3		31	66	19,62	11,45	Fg 34: mappali 352-155, S.S. n°7 (Grottaglie - Brindisi), mappale 168	860,00	630,00	130,00	60,00	976,00	1166,00	deposito numero provinciale "171155"
				155	-	FICHETO	3		31	73	19,66	11,47	Fg 34: mappali 352-156, S.S. n°7 (Grottaglie - Brindisi), mappale 48	818,00	740,00	122,00	70,00	224,00	416,00	

copia conforme al piano particellare approvato

Documento firmato digitalmente da:
Ing. Antonio Gravina
Business Unit Asset Italia
Trasporto
Head Distretto Sud Orientale

Met. 20940 Allacciamento MENGA PETROLI - Villa Castelli (BR) - DN 100 (4") - DP 75 bar — **Elenco B**

PIANO PARTICELLARE

N. D'ORDINE	DITTA CATASTALE	PROPRIETARI ATTUALI	DATI CATASTALI - COMUNE DI VILLA CASTELLI (BR)										MAPPALI CONFINANTI	SUPERFICIE DA ASSERVIRE [mq]	SUPERFICIE DA OCCUPARE TEMPORANEAMENTE PER L'ESECUZIONE LAVORI [mq]	INDENNITÀ DI ASSERVIMENTO [€]	INDENNITÀ DI OCCUPAZIONE TEMPORANEA [€]	INDENNITÀ DANNI [€]	RIEPILOGO INDENNITÀ [€]	NOTE
			FOGLIO	MAPPALE	PORZIONE	QUALITÀ	CLASSE	SUPERF. Ha	SUPERF. a	SUPERF. ca	REDDITO DOMINICALE [€]	REDDITO AGRARIO [€]								
1	2	3	4	5	6	7	8	9			10		11	12	13	14	15	16		17
10	BONFRATE COSIMA PRETE ANGELO GUALTIERO SPAGNULO MARIA	BONFRATE COSIMA SPAGNULO MARIA PRETE AUGUSTO PRETE FRANCESCA ROMANA ROMA CARMELA	34	156	-	FICHETO	3		31	72	19,66	11,47	Fg 34: mappali 352-157, S.S. n°7 (Grottaglie - Brindisi), mappale 155	798,00	406,00	122,00	39,00	290,00	451,00	deposito numero provinciale "171156"
				157	-	FICHETO	3		32	01	19,84	11,57	Fg 34: mappali 352-373-250-50, S.S. n°7 (Grottaglie - Brindisi), mappale 156	774,00	706,00	118,00	67,00	346,00	531,00	
13	PIERGIANNI PAOLO PRETE AUGUSTO PRETE FRANCESCA ROMANA ROMA CARMELA	PIERGIANNI PAOLO PRETE AUGUSTO PRETE FRANCESCA ROMANA ROMA CARMELA	34	278	-	VIGNETO	2		10	28	24,95	10,62	Fg 34: mappali 278-279, S.S. n°7 (Grottaglie - Brindisi), mappale 104	524,00	272,00	77,00	26,00	548,00	651,00	deposito numero provinciale "171157"
14	PIERGIANNI MADDALENA PRETE AUGUSTO PRETE FRANCESCA ROMANA ROMA CARMELA	PIERGIANNI MADDALENA PRETE AUGUSTO PRETE FRANCESCA ROMANA ROMA CARMELA	34	279	-	SEMINATIVO	4		04	56	0,71	0,94	Fg 34: mappali 276-271, S.S. n°7 (Grottaglie - Brindisi), mappale 278	233,00	121,00	37,00	12,00	38,00	87,00	deposito numero provinciale "171158"
				271	-	SEMINATIVO	4		07	18	1,11	1,48	Fg 34: mappali 273-366-272, S.S. n°7 (Grottaglie - -Brindisi), mappale 279	325,00	169,00	49,00	16,00	572,00	637,00	
15	PIERGIANNI LIBERATO PRETE AUGUSTO PRETE FRANCESCA ROMANA ROMA CARMELA	PIERGIANNI LIBERATO PRETE AUGUSTO PRETE FRANCESCA ROMANA ROMA CARMELA	34	272	-	ULIVETO	3		12	00	3,10	2,79	Fg 34: mappali 366-133, S.S. n°7 (Grottaglie - Brindisi), mappale 271	558,00	261,00	86,00	25,00	1297,00	1408,00	deposito numero provinciale "171159"

copia conforme al piano particellare approvato

Documento firmato digitalmente da:
Ing. Antonio Gravina
Business Unit Asset Italia
Trasporto
Head Distretto Sud Orientale

Met. 20940 Allacciamento MENGA PETROLI - Villa Castelli (BR) - DN 100 (4") - DP 75 bar

PIANO PARTICELLARE

Elenco B

N. D'ORDINE	DITTA CATASTALE	PROPRIETARI ATTUALI	DATI CATASTALI - COMUNE DI VILLA CASTELLI (BR)										MAPPALI CONFINANTI	SUPERFICIE DA ASSERVIRE [mq]	SUPERFICIE DA OCCUPARE TEMPORANEAMENTE PER L'ESECUZIONE LAVORI [mq]	INDENNITÀ DI ASSERVIMENTO [€]	INDENNITÀ DI OCCUPAZIONE TEMPORANEA [€]	INDENNITÀ DANNI [€]	RIEPILOGO INDENNITÀ [€]	NOTE
			FOGLIO	MAPPALE	PORZIONE	QUALITÀ	CLASSE	SUPERF. Ha	SUPERF. a	SUPERF. ca	REDDITO DOMINICALE [€]	REDDITO AGRARIO [€]								
1	2	3	4	5	6	7	8	9			10		11	12	13	14	15	16		17
17	ETTORRE CARMELA	ETTORRE CARMELA PALMIERI ALDO PALMIERI CIRO PALMIERI FRANCESCO PALMIERI MICHELE PALMIERI COSIMO PALMIERI DOMENICO PALMIERI FRANCESCO PAOLO PALMIERI MARIA GIUSEPPA PALMIERI MARIA LUCIA PALMIERI MARIA MUTATA PALMIERI MARIA ROSARIA PAPPADA' CARMELA PAPPADA' GIUSEPPA PAPPADA' MARIA ROSARIA PAPPADA' SANTO	34	93	-	ULIVETO	3		72	73	18,78	16,90	Fg 34: Strada Vicinale Carnevale, Vecchio ambito di una S.C. senza nome, S.S. n°7, Fg 34 (Grottaglie - Brindisi), mappali 175-264	1518,00	1187,00	228,00	112,00	238,00	578,00	deposito numero provinciale "171160"
	ISTITUTO FONDI RUSTICI																			
	LENTI ADDOLORATA																			
	PALMIERI ALDO																			
	PALMIERI ANNA																			
	PALMIERI CIRO																			
	PALMIERI COSIMO																			
	PALMIERI DOMENICO																			
	PALMIERI FRANCESCO																			
	PALMIERI FRANCESCO																			
	PALMIERI FRANCESCO PAOLO																			
	PALMIERI MARIA GIUSEPPA																			
	PALMIERI MARIA LUCIA																			
	PALMIERI MARIA MUTATA																			
	PALMIERI MARIA ROSARIA																			
	PALMIERI MICHELE																			
	PALMIERI PASQUA ADDOLORATA																			
	PALMIERI ROSA																			
	PAPPADA' CARMELA																			
	PAPPADA' GIUSEPPA																			
	PAPPADA' MARIA ROSARIA																			
	PAPPADA' SANTO																			

copia conforme al piano particellare approvato

Documento firmato digitalmente da:
Ing. Antonio Gravina
Business Unit Asset Italia
Trasporto
Head Distretto Sud Orientale

SOCIETA' SNAM RETE GAS

Pubblicazione D.D. n. 198 del 20 marzo 2023 Regione Puglia - Servizio Gestione Opere Pubbliche

ATTO DIRIGENZIALE

Codifica adempimenti L.R. 15/08 (trasparenza)	
Ufficio istruttore	Servizio Gestione Opere Pubbliche
Tipo materia	Espropriazioni
Materia	
Sotto Materia	
Riservato	NO
Pubblicazione integrale	NO
Obblighi D.Lgs 33/2013	art.23
Tipologia	Nessuno
Adempimenti di inventariazione	NO

N. 00198 del 20/03/2023 del Registro delle Determinazioni della AOO 064

Codice CIFRA (Identificativo Proposta): 064/DIR/2023/00234

OGGETTO: Soggetto proponente: SNAM Rete Gas S.p.A. – Lavori di costruzione ed esercizio del metanodotto denominato "Allacciamento Pantar DN 100 (4") – 24 bar nei Comuni di Statte e Taranto".
Autorizzazione Unica rilasciata dalla Regione Puglia con A.D. n. 258 del 16.06.2021 del Dipartimento Ambiente, Paesaggio e Qualità Urbana, Sezione Autorizzazioni Ambientali.
Decreto di asservimento per le ditte non concordatarie ai sensi dell'art. 23 del DPR 327/2001.

REGIONE PUGLIA

Dipartimento Bilancio, Affari Generali e Infrastrutture

Sezione Opere Pubbliche e Infrastrutture

Servizio Gestione Opere Pubbliche

Il giorno 20/03/2023, in Bari,

IL DIRIGENTE DELLA STRUTTURA PROPONENTE

Il Dirigente ad Interim del Servizio Gestione Opere Pubbliche – Ufficio per le Espropriazioni - ing. Giovanni Scannicchio, sulla base dell'istruttoria effettuata dal Funzionario titolare della P.O. "Procedure Espropriative" Geom. Giacomo Bruno e dal Funzionario istruttore Ing. Simona Matera, espone quanto segue.

Vista la L.R. n. 7 del 12.03.1997, artt. 4 e 5;
Visto il D. Lgs. n. 165 del 30.03.2001, artt. 4, 16 e 17;
Visto il D.P.R. 8.6.2001 n. 327 "*Testo unico delle disposizioni legislative e regolamentari in materia di espropriazione per pubblica utilità*" e ss.mm.ii.;
Visto il D. Lgs. n. 196/03 *"Codice in materia di protezione dei dati personali"* in merito ai principi applicabili ai trattamenti di dati personali effettuati dai soggetti pubblici;
Vista la L.R. 22.02.2005 n.3 art. 3 –comma 6;
Visto l'art. 14 del Regolamento Regionale del 4 giugno 2015, n. 13 *"Regolamento per la disciplina del procedimento amministrativo"*;
Visto l'atto dirigenziale n. 115 in data 17/02/2017, con il quale il Dirigente della Sezione Personale ed Organizzazione, in esecuzione delle determinazioni contenute nel verbale n. 10 del 20/10/2016, dà atto dei Servizi istituiti, come riportati nell'elenco alla medesima allegato, che prevede l'attribuzione delle funzioni di Autorità Espropriante Regionale al Servizio Gestione Opere Pubbliche**;**
Vista la nota a firma del Dirigente ad interim della Sezione Lavori Pubblici AOO_064/PROT/21/05/2020/0007250, in merito alle competenze dell'Ufficio per le espropriazioni;
Vista la deliberazione di G.R. n. 1974 del 07.12.2020 recante l'Adozione del Modello Organizzativo denominato *"Modello Ambidestro per l'Innovazione della Macchina Amministrativa regionale MAIA 2.0"* Approvazione atto Alta Organizzazione;
Visto il DPGR 22 gennaio 2021 n. 22 con il quale il Presidente della Giunta Regionale ha approvato l'Atto di *Alta Organizzazione* relativo all'adozione del modello denominato *"Modello Ambidestro per l'Innovazione della Macchina Amministrativa regionale-MAIA 2.0"*; per effetto di quanto previsto dal nuovo modello organizzativo i Servizi assumono la denominazione di Sezioni e gli Uffici da essi dipendenti assumono la denominazione di Servizi; pertanto, il presente provvedimento viene redatto nel rispetto di quanto stabilito da detto D.P.G.R.;
Vista la determinazione dirigenziale n. 10 del 13.03.2023 del Direttore del Dipartimento Personale e Organizzazione con la quale è stato affidato all'Ing. Giovanni Scannicchio l'incarico ad interim di direzione del Servizio "Gestione Opere Pubbliche" della Sezione Opere Pubbliche e Infrastrutture;

Premesso che:

- Con deliberazione n. 1446 del 08.07.2014 la Giunta regionale ha adottato le procedure per il rilascio delle autorizzazioni uniche alla costruzione ed esercizio di gasdotti di distribuzione e trasporto non riservati alla competenza dello Stato, così come delineato nell'allegato A della medesima deliberazione.

REGIONE PUGLIA

Dipartimento Bilancio, Affari Generali e Infrastrutture

Sezione Opere Pubbliche e Infrastrutture

Servizio Gestione Opere Pubbliche

- Con determinazione n. 258 del 16.06.2021 del Dirigente della Sezione Autorizzazioni Ambientali è stata rilasciata alla società "Snam Rete Gas S.p.A." con sede legale in San Donato Milanese (MI), Piazza Santa Barbara n. 7, l'autorizzazione unica alla costruzione ed esercizio del metanodotto denominato "Allacciamento Pantar DN 100 (4") – 24 Bar nei Comuni di Statte e Taranto".

- Con il succitato provvedimento di conclusione del procedimento con il rilascio di autorizzazione unica è stata, altresì, dichiarata la pubblica utilità dell'impianto di cui trattasi, con apposizione del vincolo preordinato all'esproprio, stabilendo il termine per il compimento delle procedure espropriative in cinque anni, decorrente dalla data di efficacia della predetta autorizzazione unica, demandando la procedura ablativa alla competente Sezione Lavori Pubblici regionale.

- Con note Di-Sor/Lav/CST prot. nn. 1239 e 1239 bis del 29.09.2021, acquisite con prot. n.16141 del 26.10.2021 e nota integrativa Di-Sor/Lav/CST prot. n. 1431 del 08.11.2021, acquisita con prot. n. 16950 del 09.11.2021, il legale rappresentante della Società SNAM Rete Gas S.p.a., al fine di assicurare la regolare esecuzione delle opere in parola, ha chiesto, ai sensi e per gli effetti dell'art. 22 bis del D.Lgs. 327/2001, l'occupazione anticipata d'urgenza con contestuale determinazione in via provvisoria delle indennità di asservimento e di occupazione temporanea degli immobili occorrenti per la realizzazione delle opere per le ditte catastali interessate trasmettendo gli avvisi ex art. 17 DPR 327/2001 e gli elenchi, di cui uno denominato "A" completo dei dati personali e l'altro denominato "B" con omissione dei dati personali, nel rispetto della tutela alla riservatezza delle persone fisiche, secondo quanto disposto dal D.Lgs. n. 196/2003 e dal regolamento UE n. 679/2016, in materia di protezione dei dati personali, in cui sono riportate le ditte e le superfici dei beni immobili da asservire permanentemente ed una espressa dichiarazione di manleva a favore della Regione Puglia in ordine a qualsiasi onere e responsabilità in merito ad eventuali rideterminazioni delle indennità provvisorie e definitive, da parte del collegio dei tecnici ai sensi dell'art. 21 del DPR 327/2001 e/o a seguito di procedimenti giurisdizionali ai sensi dell'art. 54 del DPR 327/2001, con il pagamento dovuto da parte della Società SNAM Rete Gas S.p.A. quale promotore e beneficiario dell'asservimento di che trattasi.

- Con determinazione dell'Autorità Espropriante regionale n. 697 del 29.11.2021 è stata disposta, ai sensi dell'art. 22 bis D.P.R. n. 327/2001 e dell'art. 15 della L.R. n. 3/2005 e ss.mm.ii., l'occupazione anticipata d'urgenza preordinata all'asservimento ed occupazione temporanea non preordinata all'asservimento ai sensi degli articoli 49 e 50 del D.P.R. n. 327/2001, sugli immobili siti in agro dei Comuni di Statte (TA) e di Taranto (TA), di cui alla citata autorizzazione unica rilasciata dalla Sezione Autorizzazione Ambientali con l'innanzi detta determinazione Dirigenziale n. 258/2021, così come individuati nell'elenco allegato al provvedimento dirigenziale n. 697 del 29.11.2022 per farne parte integrante, e sono state, altresì, determinate rispettivamente, ai sensi degli artt. 22 e 50 del DPR n. 327/2001 e s.m., le indennità provvisorie di asservimento e

di occupazione temporanea da corrispondere in favore delle ditte proprietarie interessate.

- Con nota DISOR/LAV/NUZ/prot. n. 1343 del 23.11.2022, quivi introitata con prot. n. 19436 in data 25.11.2022, la Società Snam Rete Gas S.p.A., con riferimento alle ditte catastali proprietarie e comproprietarie degli immobili interessati dalla realizzazione dell'opera di che trattasi che non hanno accettato le indennità di asservimento e di occupazione temporanea loro offerte, ha chiesto l'emissione del provvedimento regionale di autorizzazione al deposito delle indennità in loro favore trasmettendo gli elenchi completi, allegati al presente atto nella loro forma integrale, di cui uno denominato "A" completo dei dati personali e di cui si omette la pubblicazione, e l'altro denominato "B" con omissione dei dati personali, nel rispetto della tutela alla riservatezza delle persone fisiche, secondo quanto disposto dal D.Lgs. n. 196/2003 e dal regolamento UE n. 679/2016, in materia di protezione dei dati personali, facenti parte integrante del presente provvedimento, con espressa dichiarazione di manleva a favore della Regione Puglia in ordine a qualsiasi onere e responsabilità in merito ad eventuali rideterminazioni delle indennità provvisorie e definitive, da parte del collegio dei tecnici ai sensi dell'art. 21 del DPR 327/2001 e/o a seguito di procedimenti giurisdizionali ai sensi dell'art. 54 del DPR 327/2001, con il pagamento dovuto da parte della Società SNAM Rete Gas S.p.A quale promotore e beneficiario dell'asservimento di che trattasi.

- Con determinazione del dirigente del Servizio Gestione Opere Pubbliche, quale Autorità espropriante regionale, n. 908 del 02.12.2022 è stato ordinato alla Società Snam Rete Gas S.p.A., ai sensi dell'art. 26 del D.P.R. n. 327/2001, di depositare presso la Cassa Depositi e Prestiti le indennità provvisorie per le ditte non concordatarie di cui all'occupazione anticipata degli immobili occorrenti per la costruzione ed esercizio del metanodotto di cui ai "Lavori di costruzione ed esercizio del metanodotto denominato Allacciamento Pantar DN 100 (4") – 24 Bar nei Comuni di Statte e Taranto".

- Con nota DISOR/LAV/NUZ/prot. n. 59 del 19.01.2023, quivi introitata con prot. n. 860 in data 23.01.2023 e successiva nota integrativa del 16.03.2023 quivi introitata con prot. 4234 del 20.03.2023, il legale rappresentante della Società SNAM Rete Gas S.p.A., al fine di assicurare la regolare esecuzione dell'intervento in parola, ha chiesto ai sensi dell'art. 23 del DPR 327/2001, la pronuncia del decreto di asservimento di metanodotto di cui agli allegati elenchi di cui uno denominato "A" completo dei dati personali e l'altro denominato "B" con omissione dei dati personali, nel rispetto della tutela alla riservatezza delle persone fisiche, secondo quanto disposto dal D.Lgs. n. 196/2003 e dal regolamento UE n. 679/2016, in materia di protezione dei dati personali.

CONSIDERATO che:

- per quanto innanzi indicato si può procedere, ai sensi dell' art. 23 del DPR 327/2001, all'emissione del decreto di asservimento per le ditte catastali non

REGIONE PUGLIA

Dipartimento Bilancio, Affari Generali e Infrastrutture

Sezione Opere Pubbliche e Infrastrutture

Servizio Gestione Opere Pubbliche

concordatarie, così come riportate negli uguali elenchi allegati al presente atto nella sua forma integrale, di cui uno denominato "A" completo dei dati personali e di cui si omette la pubblicazione, e l'altro denominato "B" con omissione dei dati personali, nel rispetto della tutela alla riservatezza delle persone fisiche, secondo quanto disposto dal D.Lgs. n. 196/2003 e dal regolamento UE n. 679/2016, in materia di protezione dei dati personali, facenti parte integrante del presente provvedimento;

- il presente atto rientra tra quelli di gestione amministrativa di competenza del Dirigente del Servizio Gestione Opere Pubbliche, ai sensi dell'art. 3 della citata L.R. n.3/2005 e dell'art. 45 della L.R. n.10/2007 nonché del successivo atto dirigenziale del Dipartimento Risorse Finanziarie e Strumentali, Personale e Organizzazione –Sezione Personale ed Organizzazione- n. 115 in data 17/02/2017 in cui è individuato il Servizio Gestione Opere Pubbliche, quale Ufficio per le espropriazioni;

Verifica ai sensi del regolamento UE n. 679/2016 e del D. Lgs n. 196/2003 come modificato dal D. Lgs. n. 101/2018.
Garanzie alla riservatezza

La pubblicazione dell'atto all'albo, salve le garanzie previste dalla legge 241/90 in tema di accesso ai documenti amministrativi, avviene nel rispetto della tutela alla riservatezza dei cittadini, secondo quanto disposto dal D. Lgs. n. 196/2003 in materia di protezione dei dati personali, come modificato dal D. Lgs. n.10.08.2018, n.101 e dal Regolamento UE 2016/679, nonché dal vigente regolamento regionale n.5/2006 per il trattamento dei dati sensibili e giudiziari.
Ai fini della pubblicità legale, l'atto destinato alla pubblicazione è redatto in modo da evitare la diffusione di dati personali identificativi non necessari ovvero il riferimento a dati sensibili, indispensabili per l'adozione dell'atto; qualora tali dati fossero indispensabili per l'adozione dell'atto, essi sono trasferiti in documenti separati, esplicitamente richiamati.

Adempimenti contabili ai sensi del D. Lgs. n.118/2011 e ss. mm. e ii.

Il presente provvedimento non comporta alcun mutamento qualitativo o quantitativo di entrata o di spesa, né a carico del bilancio regionale né a carico degli Enti per i cui debiti i creditori potrebbero rivalersi sulla Regione e che è escluso ogni ulteriore onere aggiuntivo rispetto a quelli già autorizzati a valere sullo stanziamento previsto dal bilancio regionale.

Dato atto che il procedimento istruttorio propedeutico all'adozione del presente provvedimento è stato espletato nel rispetto delle norme vigenti e che il presente schema di determinazione è conforme alle risultanze istruttorie.

Ritenuto di dover provvedere in merito per le motivazioni espresse in narrativa che qui si intendono integralmente e sostanzialmente riportate, tutto quanto innanzi premesso e considerato,

REGIONE PUGLIA

Dipartimento Bilancio, Affari Generali e Infrastrutture

Sezione Opere Pubbliche e Infrastrutture

Servizio Gestione Opere Pubbliche

DETERMINA

Art. 1 - E' costituita in favore della SNAM Rete Gas S.p.a., Società soggetta all'attività di direzione e coordinamento di SNAM S.p.A., con sede legale in San Donato Milanese (MI), Piazza Santa Barbara n. 7, Partita IVA 10238291008, in esecuzione di quanto disposto dall'art. 23 del T.U. 327/2001 e s.m., l'asservimento di metanodotto sugli immobili siti in agro del Comune di Statte (TA), così come individuati negli elenchi *"A"* e *"B"*, allegati al presente provvedimento per farne parte integrante e sostanziale e con i quali costituiscono corpo unico, occorrenti per la realizzazione dei lavori di costruzione ed esercizio del metanodotto denominato "Allacciamento Pantar DN 100 (4") – 24 Bar nei Comuni di Statte e Taranto", giusta autorizzazione unica e contestuale declaratoria di pubblica utilità espressa con provvedimento dirigenziale della Sezione Autorizzazioni Ambientali n. 258 del 16.06.2021.

Art. 2 - Il presente provvedimento, ai sensi dell'art. 23 commi 2 e 4 del D.P.R. n. 327/2001 e s.m., sarà sottoposto alle formalità di registrazione, trascritto presso l'Ufficio dei Registri Immobiliari territorialmente competente e presentato nelle forme di legge per la voltura catastale, a cura e spese della predetta Società "SNAM Rete Gas S.p.A.", quale soggetto promotore dell' asservimento.

Art. 3 - E' fatto obbligo alla Società "SNAM Rete Gas S.p.A.", di notificare il presente provvedimento alle ditte catastali asservite di cui agli allegati elenchi A e B, nelle forme degli atti processuali civili, ai sensi dell'art. 23 comma 1 lett. g)- del DPR n. 327/2001 e di pubblicare il presente provvedimento nel Bollettino Ufficiale della Regione Puglia, ai sensi dell'art. 23 comma 5 del DPR n. 327/2001 e s.m.i..

Art. 4 - Il trasferimento in favore della Società "SNAM Rete Gas S.p.A.", dell'asservimento degli immobili ubicati nel Comune di Statte (TA), di cui agli allegati elenchi, disposto con il presente provvedimento, acquisterà efficacia dopo l'intervenuta notifica dello stesso, da parte della stessa Società, alle ditte asservite.

Art. 5 - Il presente provvedimento, redatto in unico esemplare, composto da n. 7 pagine e due Allegati A e B :

- è immediatamente esecutivo;
- è formato in unico originale informatico e firmato digitalmente, e sarà conservato nei sistemi di archiviazione documentale dell'Amministrazione Regionale;
- sarà reso pubblico, ai sensi dell'art. 20 comma 3 del Decreto del Presidente della Giunta Regionale n.22/2021, mediante affissione per 10 giorni lavorativi, a decorrere dalla data della sua esecutività, all'Albo telematico dell'Ente, accessibile dal banner "pubblicità legale" dell'home page del sito istituzionale www.regione.puglia.it;
- sarà pubblicato, ai sensi dell'art. 23 del D.Lgs. 33/2013, nella sezione Amministrazione Trasparente", sottosezione di I livello "Provvedimenti", sottosezione di II livello "Provvedimenti dirigenti amministrativi" del sito istituzionale www.regione.puglia.it;

REGIONE PUGLIA

Dipartimento Bilancio, Affari Generali e Infrastrutture

Sezione Opere Pubbliche e Infrastrutture

Servizio Gestione Opere Pubbliche

- è prodotto, firmato e trattato in formato originale digitale in coerenza con le Linee Guida dettate dalla Segreteria generale della Giunta Regionale con nota prot. n. AOO_175_1875 del 28/05/2020.

Sarà, inoltre, notificato:

- alla SNAM Rete Gas S.p.A., Uffici in Bari Vico Capurso n. 3, per i successivi adempimenti di registrazione, trascrizione e notifica;
- alla Sezione Autorizzazioni Ambientali.

Basato sulla proposta n. 064/DIR/2023/00234 dei sottoscrittori della proposta:

Il Funzionario Istruttore
Simona Matera

P.O. Procedure Espropriative
Giacomo Bruno

Firmato digitalmente da:

Il Dirigente ad Interim del Servizio Gestione Opere Pubbliche
Giovanni Scannicchio

energy to inspire the world

Società per Azioni soggetta all'attività di direzione e coordinamento della Snam S.p.A.

con Sede Legale in San Donato Milanese (MI) Piazza Santa Barbara 7

Capitale Sociale € 1,200,000,000 i.v.
Codice Fiscale e numero di Iscrizione al Registro Imprese di Milano n. 10238291008
R.E.A. Milano n. 1219553 - Partita IVA 10238291008

METANODOTTO: Allacciamento Pantar
DN 100 (4") – 24 bar

IMPOSIZIONE DI SERVITU' DI METANODOTTO PER PUBBLICA UTILITA'

nei Comuni di Statte (TA) e Taranto
Provincia di Taranto - Regione Puglia

* * *

Elenco proprietari dei terreni da asservire

Piano Particellare
Elenco B

Documento firmato digitalmente da:
Ing. Antonio Gravina
Business Unit Asset Italia
Trasporto
Head Distretto Sud Orientale

Met. 20848 Allacciamento Pantar S.r.l. - Taranto - PDC DN 100 (4") - MOP 24 bar

Elenco B

PIANO PARTICELLARE

N. D'ORDINE	DITTA CATASTALE	DATI CATASTALI - COMUNE DI STATTE (TA)										MAPPALI CONFINANTI	LUNGHEZZA DA ASSERVIRE [m]	SUPERFICIE DA ASSERVIRE [mq]	INDENNITÀ DI ASSERVIMENTO OFFERTA A CORPO	SUPERFICIE DA OCCUPARE TEMPORANEAMENTE PER L'ESECUZIONE LAVORI [mq]	INDENNITÀ DI OCCUPAZIONE TEMPORANEA E DANNI OFFERTA A CORPO	TOTALE INDENNITÀ OFFERTA A CORPO	NOTE
		PROPRIETARI ATTUALI	FOGLIO	MAPPALE	QUALITÀ	CLASSE	SUPERF. Ha	SUPERF. a	SUPERF. ca	REDDITO DOMINICALE [€]	REDDITO AGRARIO [€]									
1	2	3	4	5	6	7	8			9		10	11	12	13	14	15	16	17
1	CONSORZIO ASI	CONSORZIO ASI	51	13	INCOLT STER			86	64			Comune di Taranto: Foglio 173, map. 17-30 Comune di Statte: Foglio 51, map. 57-10-75-S.P. n.48	33	650	6.737,50 €	776	3.066,00 €	10.167,50 €	**Deposito numero Provinciale "171318"**
				75	INCOLT STER			50	90			Comune di Statte: Foglio 51, map. 13-10-32-S.P. n.48	-	104	364,00 €	104			
2	ILVA - S.P.A.	ILVA - S.P.A.	51	10	ULIVETO	23	6	93	22	€ 214,81	€ 161,11	Comune di Statte: Foglio 51, map. 13-57-32-75-55-54-51-52-49-1. Foglio 24, map. 335	160	2452	14.000,00 €	2137	7.438,00 €	21.438,00 €	**Deposito numero Provinciale "171317"**
3	CORRADO CASALE SNC	CORRADO CASALE SNC	51	32 sub.3	ENTE URBANO	1	1	54	39			Comune di Statte: Foglio 51, map. 75-10-115-S.P. n.48. Foglio 24, map. 335-336	69	1097	6.037,50 €	1250	4.021,00 €	10.058,50 €	**Deposito numero Provinciale "171319"**
4	DI.BI. COSTRUZIONI S.R.L. FORTE ANTONIETTA	DI.BI. COSTRUZIONI S.R.L. FORTE ANTONIETTA		32 sub.4	ENTE URBANO														

Il presente elenco è conforme al Piano Particellare

approvato Documento firmato digitalmente da:
Ing. Antonio Gravina
Business Unit Asset Italia
Trasporto
Head Distretto Sud Orientale

Internal

SOCIETÀ ILIAD

Avviso Piano annuale installazione/modifica Impianti di telefonia cellulare e relativi piani stralcio.

Art. 7 Legge Regionale Puglia n. 5 del 8/3/2002 comma 2: Iliad Italia Spa avvisa di avere inoltrato alla Regione Puglia per **l'anno 2023** il piano annuale di installazione-modifica degli impianti di telefonia cellulare ed alle provincie e ai comuni interessati i relativi piani stralcio con contestuale richiesta di pubblicazione sugli albi pretori comunali.

Luigi Bilanzuolo
Procuratore Speciale
Iliad Italia S.p.A.

SOCIETÀ QBTEL

Avviso Programma annuale di installazione e/o modifica degli impianti Regione Puglia anno 2023 e Programmi stralcio Comune di Margherita di Savoia (BT), San Ferdinando di Puglia (BT), Canosa (BT), Barletta (BT), Trani (BT), Spinazzola (BT), Altamura (BA), Bari (BA), Corato (BA), Gioia del Colle (BA), Gravina in Puglia (BA), Grumo Appula (BA), Molfetta (BA), Rutigliano (BA), Triggiano (BA), Valenzano (BA), San Donaci (BR), Ostuni (BR), Carovigno (BR), Francavilla Fontana (BR), Fasano (BR), Ceglie Messapica (BR), Cerignola (FG), Apricena (FG), San Severo (FG), San Giovanni Rotondo (FG), Manfredonia (FG), Vieste (FG), San Marco in Lamis (FG), Foggia (FG), Rodi Garganico (FG), Mattinata (FG), Manduria (TA), San Marzano di San Giuseppe (TA), Massafra (TA), Grottaglie (TA), Maglie (LE), Matino (LE), Squinzano (LE), Nardò (LE), Ugento (LE), Lecce (LE), Otranto (LE), Porto Cesareo (LE), Gallipoli (LE) e Melendugno (LE) - Art. 7 comma 2 Legge Regione Puglia n. 5/2002.

La società QBTEL S.R.L. con sede in Bergamo alla via Sabotino n.2, comunica di aver inoltrato, per l'anno 2023, alla Regione Puglia il Programma annuale di installazione e/o modifica degli impianti, nonché alla Provincia di Barletta, Andria e Trani ed ai comuni di Margherita di Savoia, San Ferdinando di Puglia, Canosa, Barletta, Trani e Spinazzola, alla Provincia di Bari ed ai Comuni di Altamura, Bari, Corato, Gioia del Colle, Gravina in Puglia, Grumo Appula, Molfetta, Rutigliano, Valenzano e Triggiano, alla Provincia di Brindisi ed ai Comuni di San Donaci, Ostuni, Carovigno, Francavilla Fontana, Fasano e Ceglie Messapica, alla Provincia di Foggia ed ai Comuni di Cerignola, Apricena, San Severo, San Giovanni Rotondo, Manfredonia, Vieste, San Marco in Lamis, Foggia, Rodi Garganico e Mattinata, alla Provincia di Taranto ed ai Comuni di Manduria, San Marzano di San Giuseppe, Massafra e Grottaglie, alla Provincia di Lecce ed ai Comuni di Maglie, Matino, Squinzano, Nardò, Ugento, Lecce, Otranto, Porto Cesareo, Gallipoli e Melendugno i relativi Programmi Stralcio Comunali, così come previsto all'art. 7 comma della Legge Regionale n. 5/2002.

SOCIETÀ TIM

Avviso Piano annuale di installazione e/o modifica impianti di telefonia cellulare e relativi piani stralcio.

“Piano annuale di installazione e/o modifica impianti di telefonia cellulare e relativi piani stralcio”

Art. 7 della L.R. Puglia n. 5 del 08.03.2002 comma 2:

Telecom Italia S.p.A. avvisa di aver inoltrato, per l’anno 2023, alla Regione Puglia il Programma annuale di installazione e/o modifica degli impianti di telefonia cellulare alle Province e ai Comuni interessati i relativi piani stralcio con contestuale richiesta di pubblicazione sugli albi pretori comunali.

SOCIETÀ VODAFONE

Avviso Piano annuale installazione/modifica Impianti di telefonia cellulare e relativi piani stralcio.

<u>Art. 7 LEGGE REGIONALE PUGLIA N. 5 del 8/3/2002 comma 2:</u> VODAFONE ITALIA S.P.A. AVVISA DI AVERE INOLTRATO ALLA REGIONE PUGLIA IL PIANO ANNUALE DI INSTALLAZIONE-MODIFICA DEGLI IMPIANTI DI TELEFONIA CELLULARE ALLE PROVINCIE E AI COMUNI INTERESSATI I RELATIVI PIANI STRALCIO CON CONTESTUALE RICHIESTA DI PUBBLICAZIONE SUGLI ALBI PRETORII COMUNALI.

SOCIETA' TRINASOLAR ICARO

Pubblicazione ai sensi dell'art. 6, comma 7 bis del d. lgs. 28/2011. Procedura abilitativa semplificata ai sensi dell'articolo 6 del d.lgs. 28/2011 presentata in data 3 agosto 2022 per la costruzione ed esercizio di un impianto fotovoltaico denominato "Brindisi S. Giorgio" con potenza nominale pari a 7.560 kWp (3.000 kWn + 3.000 kWn in immissione), delle opere connesse nonché delle infrastrutture indispensabili per la produzione di energia elettrica, da realizzarsi nel Comune di Brindisi (BR), in Località Contrada S. Giorgio.

Città di Brindisi

URBANISTICA & ASSETTO DEL TERRITORIO

PIANIFICAZIONE URBANISTICA GENERALE
PROGETTAZIONE PAESAGGISTICO AMBIENTALE
SISTEMA CARTOGRAFICO INFORMATIVO

Lì, 15 marzo 2023

Protocollo, n°

Risposta a nota del

Oggetto: PAS PROT.N.84909 DEL 03/08/2022 - SOCIETA' TRINASOLAR ICARO s.r.l. ai sensi dell'art. 6 del D.Lgs 28/2011.
Realizzazione di un impianto fotovoltaico avente potenza DC pari a 7,560 MWp e una potenza AC pari a 6 MW. - Catasto terreni fg.129 particella 474.

Società Trinasolar Icaro SRL
trinasolaricaro@unapec.it

IL DIRIGENTE

COMUNE DI BRINDISI U Protocollo N.0033120/2023 del 21/03/2023

VISTA la procedura PAS ai sensi all'art.6 comma 1 del D.Lgvo n.28/2011 relativa alla realizzazione dell'impianto fotovoltaico di cui all'oggetto;

VISTA il D.Lgs n.199 dell'8/11/2021 art. 20 comma 8 lettera C ter punto 1);

VISTA la documentazione grafica, tecnica e le dichiarazioni allegate alla PAS relativa al progetto in parola;

VISTA l'attestazione di avvenuto pagamento degli oneri istruttori pari allo 0,03% dell'importo complessivo dei lavori (impianto e connessione) come previsto dalla D.G.C. n.340 del 14/12/2012 e dei diritti di segreteria;

VISTA la PEC prot.n.118473 dell'08/11/202 con la quale è stata integrata la procedura PAS con i documenti richiesti con PEC prot.n.118817 del 14/10/2022;

VISTA la Validazione del Progetto Definitivo dell'impianto di rete per la connessione alla rete MT di e-distribuzione per Cessione Totale per l'impianto di produzione da fonte Solare per una potenza in immissione richiesta di 3000 kW sito in CONTRADA SAN GIORGIO, SNC - BRINDISI acquisita in data 20/01/2023 prot.n. 6779 - Codice Rintracciabilità: 238578157;

VISTA la Validazione Progetto Definitivo dell'impianto di rete per la connessione alla rete MT di e-distribuzione per Cessione Totale per l'impianto di produzione da fonte Solare per una potenza in immissione richiesta di 3000 kW sito in CONTRADA SAN GIORGIO, SNC – BRINDISI acquisita in data 20/01/2023 prot.n. 6779 - Codice Rintracciabilità: 238578361;

VISTA la richiesta di attestazione di formazione della PAS in parola ai sensi della L.R. 25/2012 art. 6 comma 6 pervenuta con PEC n.22340 dell'1/3/2023;

VISTA l'istruttoria di ufficio del 14/03/2023 che non rileva motivi ostativi al procedimento in argomento;

ATTESTA

Che la procedura semplificata PAS, come sopra specificato, costituisce titolo idoneo alla realizzazione dell'impianto e delle opere connesse.

Si richiama l'ottemperanza in ordine a quanto previsto nel comma 8 art. 6 del D.Lgs 199/2021;

Sono fatti salvi tutti gli adempimenti riguardo agli Enti interessati dal procedimento in parola nonché quelli relativi alle normative vigenti in materia di deposito calcoli statici, sicurezza, igiene e ambientale.

Il tecnico istruttore
geom. Alberto Fiani

Il Funzionario Responsabile del Servizio
arch. Marcella MARANGIO

Il Dirigente
Del Settore Urbanistica ed Assetto del Territorio
arch. Marina CARROZZO

Protocollo generale di entrata del Comune

(in carta semplice)

P.A.S. – Procedura Abilitativa Semplificata
per l'installazione di impianti alimentati da energia rinnovabile
(art. 6 del D. Lgs. 03/03/2011, n. 28 come recepito dall'art.6 della L.R. 24/09/2012, n. 25)

Al COMUNE DI BRINDISI
ufficiourbanistica@pec.comune.brindisi.it

Io sottoscritto **Lotti Leonardo**, nato a ROMA (RM), il 13 Marzo 1975, C.F. (omissis) domiciliato per la carica in Milano (MI), Piazza Borromeo n. 14, CAP 20123, PEC trinasolaricaro@unapec.it, in qualità di:

- ❑ proprietario □ comproprietario *con i__ soggetti__ elencati__ nell'allegata tabella A*

X legale rappresentante della ditta/società proprietaria, avente titolo: *(compilare il riquadro sottostante)*

- ❑ amministratore del condominio: *(compilare il riquadro sottostante)*
- ❑ esercente la patria potestà della seguente persona fisica: *(compilare il riquadro sottostante)*

Ragione Sociale TRINA SOLAR ICARO S.R.L.
P.IVA/Codice Fiscale 11341420963
Sede Legale
Comune di Milano (MI) CAP 20123
~~via~~/piazza Borromeo n. 14
~~E mail~~ _____ PEC trinasolaricaro@unapec.it
con iscrizione nel registro delle imprese della C.C.I.A.A. di Milano al n. MI-2595858 del 21/07/2020
data di costituzione 17/07/2020
attività 35.11.00 – produzione di energia elettrica

COMUNICA

ai sensi e per gli effetti dell'art. 6 del D. Lgs. 03/03/2011, n. 28, come recepito dall'art. 6 della L.R. 24/09/2012, n.25, e delle vigenti disposizioni di legge, che trascorsi **trenta giorni** dalla data di acquisizione della presente al protocollo generale, darà inizio ai lavori da eseguire:

(barrare la casella interessata)

- ❑ sull'area destinata ad uso _____
- **X** sull'area destinata ad uso agricolo _____
- ❑ sull'area destinata all'estrazione di materiali lapidei _____
- ❑ sull'area destinata al trattamento e smaltimento di rifiuti _____
- ❑ sull'area destinata ad impianti per la produzione di energia elettrica da fonte convenzionale per i quali necessita il recupero ambientale _____
- ❑ sull'area data in concessione destinata ad uso_____
- ❑ *(altro)* _____

ubicato/a in:

- **X** Località Contrada San Giorgio, comune di Brindisi;
- ❑ ~~Centro abitato di _____ via/piazza _____ n. _____, ricadente in zona omogenea dello strumento urbanistico generale vigente contrassegnata con il simbolo_____~~;

identificato/a nel N.C.T. (nuovo catasto terreni):

Foglio n. **129**	p.lla n. **474**	Sub. /

ovvero nel N.C.E.U. (nuovo catasto edilizio urbano):

Foglio n.	p.lla n.	Sub.

relativi alla esecuzione della seguente opera: *(descrizione sintetica dell'intervento)*

*costruzione ed esercizio di un impianto fotovoltaico denominato "**Brindisi S. Giorgio"** con potenza nominale pari a **7.560 kWp** (3.000 kWn + 3.000 kWn in immissione), delle opere connesse nonché delle infrastrutture indispensabili per la produzione di energia elettrica, da realizzarsi nel Comune di Brindisi (BR), in Località Contrada S. Giorgio*

DICHIARA inoltre

X che alla data odierna non sono in corso di definizione altri procedimenti edilizi, varianti, riguardanti l'intervento proposto, ne edifici soggetti in condono edilizio in corso;

X che l'intervento di cui alla presente PAS non è subordinato alla corresponsione del contributo di costruzione di cui agli art. 16 o 19 del D.P.R. 06/06/2001, n. 380, in quanto non rientra nei casi previsti dai citati articoli;

X che le opere da realizzare sono riconducibili con la seguente tipologia di intervento:

□	impianto da fonte eolica per la produzione di energia elettrica con potenza > 20 e fino a 60 kW
□	impianto da fonte fotovoltaica per la produzione di energia elettrica con potenza > 50 e fino a 1000 kW, ubicato: ❑ in aree destinate ad uso agricolo, ovvero in aree non industriali ❑ in aree destinate all'estrazione di materiali lapidei ❑ in aree destinate al trattamento e smaltimento dei rifiuti ❑ in aree destinate ad impianti per la produzione di energia elettrica da fonte convenzionale per i quali necessita il recupero ambientale
□	impianto da fonte idraulica e geotermica per la produzione di energia elettrica con potenza > 50 e fino a 1000 kW
□	impianto da fonte per la produzione di energia elettrica con potenza > 50 e fino a 1000 kW relativamente a: ❑ biomassa ❑ gas di discarica ❑ gas residuati dai processi di depurazione ❑ bioliquidi
X	impianto da fonte fotovoltaica per la produzione di energia elettrica con potenza > 1000 kW e fino a 10000 kW ubicato in area idonea, dove per area idonea si intendono i siti (di cui al D.L. 21/03/2022 n. 21, convertito, con modificazioni, dalla L. 20 maggio 2022, n. 51): ❑ privi di vincoli relativi a beni culturali X se classificati agricoli, che siano racchiusi in un perimetro i cui punti distino non più di 500 metri da zone a destinazione industriale, artigianale e commerciale, compresi i siti di interesse nazionale, nonché le cave e le miniere ❑ interni agli impianti industriali e agli stabilimenti e, se classificati agricoli, che siano racchiusi in un perimetro i cui punti distino non più di 500 metri dal medesimo impianto o stabilimento ❑ adiacenti alla rete autostradale entro una distanza non superiore a 300 metri
□	impianto da fonte fotovoltaica per la produzione di energia elettrica con potenza > 1000 kW e fino a 20000 kW ubicato: ❑ in aree a destinazione industriale, produttiva o commerciale ❑ in discariche o lotti di discarica chiusi e ripristinati; ❑ in cave o lotti di cave non suscettibili di ulteriore sfruttamento, e delle relative opere connesse e infrastrutture necessarie, per i quali l'autorità competente al rilascio dell'autorizzazione abbia attestato l'avvenuto completamento delle attività di recupero e di ripristino ambientale previste nel titolo autorizzatorio nel rispetto delle norme regionali vigenti.
□	(altro)

X di aver incaricato per l'intervento, ai fini delle rispettive responsabilità, i seguenti soggetti che firmano per accettazione:

I. Progettista:

ANTONIO SERGI nato a **OSTUNI (BR)** il **18/10/1960** c.f. **(omissis)** con studio di ingegneria in Ostuni (BR) via/piazza Ferdinando Ayroldi n. 10, iscritto all'ordine degli Ingegneri della provincia di Brindisi al n. **465**.

timbro e firma per assenso



II. Direttore dei lavori:

il cui nominativo verrà indicato in una successiva comunicazione prima dell'inizio dei lavori.

III. Impresa esecutrice dei lavori:

il cui riferimento verrà indicato in una successiva comunicazione prima dell'inizio dei lavori.

X che gli elaborati amministrativi e progettuali sono dettagliatamente elencati e descritti nel documento "*ElencoElaborati*"

X di essere a conoscenza che il termine di validità è fissato in tre anni dal perfezionamento della procedura abilitativa semplificata, ai sensi dell'art. 6, comma 4 e 5 del D.Lgs 28/2011;

X di essere a conoscenza che per gli immobili sottoposti a vincoli di tutela ambientale la realizzazione degli interventi è subordinata al preventivo rilascio del parere favorevole o dell'autorizzazione richiesti dalle normative di legge vigenti ed il termine di trenta giorni per l'inizio

dei lavori decorre dalla data di rilascio del relativo atto di assenso o dall'esito favorevole della conferenza di servizi di cui alla L. n. 241/1990, fermo restando che, qualora gli esiti non sono favorevoli, la dichiarazione è priva di effetti.

Il sottoscritto si impegna altresì a produrre, contestualmente alla fine dei lavori:

X il certificato di collaudo finale che attesti la conformità delle opere eseguite al progetto presentato con la dichiarazione;

X la ricevuta dell'avvenuta presentazione della variazione catastale conseguente alle opere realizzate, ovvero dichiarazione che le stesse non hanno comportato modifiche del classamento catastale.

Inoltre si impegna ad adempiere agli obblighi di cui alle Leggi n. 1086/1971, n. 10/1991, n. 13/1989 e al D. M. n. 37/2008, allegando alla presente la prescritta documentazione se prevista ai sensi delle citate norme.

Il sottoscritto con la firma della presente, autorizza il Comune a raccogliere e trattare, per fini strettamente connessi a compiti istituzionali, nonché nei casi e nei modi previsti dal D. Lgs. n. 196/2003, i propri dati personali, al fine di ottenere il provvedimento conclusivo.

Roma, il 01/08/2022

Il committente
Trina Solar Icaro S.r.l.

LEONARDO LOTTI
01.08.2022 13:18:33
GMT+02:00

Leonardo Lotti
Legale Rappresentante

Umberto Tricarico

From: TRINA SOLAR ICARO SRL <trinasolaricaro@unapec.it>
Sent: martedì 2 agosto 2022 18:33
To: ufficiourbanistica@pec.comune.brindisi.it
Subject: Istanza di procedura abilitativa semplificata ai sensi dell?art. 6 del D. Lgs. 03/03/2011 e s.m.i., n. 28, come recepito dall?art. 6 della L.R. 24/09/2012, n. 25, per la costruzione ed esercizio di un impianto fotovoltaico denominato ?Brindisi S. Giorgio?
Attachments: 2022 08 01 TS ICARO_lettera di trasmissione istanza PAS_signed.pdf

Buon pomeriggio,

Si trasmette l'istanza di cui in oggetto.

Cordialmente,
Trina Solar Icaro

Data: 03 agosto 2022, 09:19:37
Da: ufficiourbanistica@pec.comune.brindisi.it
A: trinasolaricaro@unapec.it
Oggetto: Notifica avventuta protocollazione: 0084909/2022

La vostra nota avente come oggetto: POSTA CERTIFICATA: ISTANZA DI PROCEDURA ABILITATIVA SEMPLIFICATA AI SENSI DELL?ART. 6 DEL D. LGS. 03/03/2011 E S.M.I., N. 28, COME RECEPITO DALL?ART. 6 DELLA L.R. 24/09/2012, N. 25, PER LA COSTRUZIONE ED ESERCIZIO DI UN IMPIANTO FOTOVOLTAICO DENOMINATO ?BRINDISI S. GIORGIO? CON POTENZA NOMINALE PARI A 7.560 KWP, DELLE OPERE CONNESSE NONCHÉ DELLE INFRASTRUTTURE INDISPENSABILI PER LA PRODUZIONE DI ENERGIA ELETTRICA, DA REALIZZARSI NEL COMUNE DI BRINDISI, LOCALITÀ CONTRADA S. GIORGIO è stata protocollata con il numero 0084909/2022 il 03/08/2022 09:19:12 .

Distinti Saluti
Comune di Brindisi

Serial ID : ago-03-2022 10:42:46 opec298111.20220803091937.68893.450.2.52@pec.aruba.it

Trina Solar Icaro S.r.l. Sede Legale : Piazza Borromeo 14, 20123 Milano, P. IVA 11341420963		*CODE* *PAGE* 1 di/of 9

TITLE: Tabella Sintesi***AVAILABLE LANGUAGE:*** **IT**

IMPIANTO FOTOVOLTAICO DELLA POTENZA 7,560 MWp,
UBICATO NEL COMUNE DI BRINDISI (BR), LOCALITA' CONTRADA SAN GIORGIO.

Elenco Elaborati

File name: ElencoElaborati.docx

REV.	DATE	DESCRIPTION	PREPARED	VERIFIED	APPROVED
00	22/07/2022	EMISSIONE	SCS INGEGNERIA S.SAPONARO	SCS INGEGNERIA A.MARTUCCI	SCS INGEGNERIA A.SERGI

SOGGETTO PROPONENTE / Proponent **Trina Solar Icaro S.r.l.** Sede Legale : Piazza Borromeo 14, 20123 Milano , P. IVA	*PROGETTISTA / Technical Advisor*	*PROGETTISTA / Technical Advisor* **ING. ANTONIO SERGI**

IMPIANTO / Plant	***CODE***																			
SAN GIORGIO (74GHPW7)	*GROUP*		*FUNCION*	*TYPE*	*DISCIPLINE*			*COUNTRY*			*TEC*	*PLANT*				*PROGRESSIVE*			*REVISION*	

CLASSIFICATION:	***UTILIZATION SCOPE*** : **PROGETTO DEFINITIVO**

Denominazione file PDF	Codice elaborato	Titolo elaborato
ModuloPAS	-	ModuloPAS
RelazioneAsseverazione	-	RelazioneAsseverazione
OneriPAS	-	OneriPAS
DisponibilitaAree	-	DisponibilitaAree
DichiarazioneConduttoriTerreni	-	DichiarazioneConduttoriTerreni
ElencoEntiCoinvolti	-	ElencoEntiCoinvolti
ImpegnoFideiussioneDismissione	-	ImpegnoFideiussioneDismissione
DichiarazioneRisorseFinanziarie	-	DichiarazioneRisorseFinanziarie
ElencoElaborati	-	ElencoElaborati
DichiarazioneFinanziamenti_01	-	DichiarazioneFinanziamenti_01
CDU	-	CDU
RelazioneDescrittiva	SCS.DES.R.GEN.ITA.P.1801.001.00	Relazione Descrittiva/Generale
RelazioneGeologica	SCS.DES.R.CIV.ITA.P.1801.002.00	Relazione Geologica
RelazioneGeotecnica	SCS.DES.R.CIV.ITA.P.1801.003.00	Relazione Geotecnica
Relazione Gestione Materie	SCS.DES.R.CIV.ITA.P.1801.006.00	Relazione sulla gestione delle materie / Piano preliminare di utilizzo terre e rocce da scavo

Trina Solar Icaro S.r.l. Sede Legale : Piazza Borromeo 14, 20123 Milano, P. IVA 11341420963		*CODE* *PAGE* 3 di/of 9

Piano di dismissione	SCS.DES.R.CIV.ITA.P.1801.007.00	Piano di dismissione
Relazione Interferenze	SCS.DES.R.GEN.ITA.P.1801.008.00	Relazione sulle interferenze
Cronoprogramma	SCS.DES.R.GEN.ITA.P.1801.009.00	Cronoprogramma degli interventi
Piani Sicurezza	SCS.DES.D.ENV.ITA.P.1801.139.00	Piani Sicurezza
Relazione tecnica	SCS.DES.D.ENV.ITA.P.1801.140.00	Relazione tecnica
RilievoPlanoaltimetrico	SCS.DES.D.CIV.ITA.P.1801.015.00	Rilievo Planoaltimetrico delle aree
StudioInserimentoUrbanistico	SCS.DES.D.GEN.ITA.P.1801.016.00	Individuazione area di progetto su PRG - Comune
ElaboratoGrafico_0_01	SCS.DES.D.GEN.ITA.P.1801.018.00	Individuazione area di progetto su CTR
ElaboratoGrafico_0_02	SCS.DES.D.GEN.ITA.P.1801.019.00	Inquadramento area di intervento su Ortofoto
ElaboratoGrafico_0_03	SCS.DES.D.GEN.ITA.P.1801.020.00	Individuazione area di progetto su Catastale
ElaboratoGrafico_0_04	SCS.DES.D.GEN.ITA.P.1801.021.00	Individuazione area di progetto su IGM
ElaboratoGrafico_0_05	SCS.DES.D.GEN.ITA.P.1801.022.00	Individuazione area di progetto rispetto Aree Naturali Protette, Parchi, Ulivi Monumentali
ElaboratoGrafico_0_06	SCS.DES.D.GEN.ITA.P.1801.023.00	Individuazione area di progetto rispetto alle Aree Non Idonee FER – R.R. 24/2010
ElaboratoGrafico_0_08	SCS.DES.D.GEN.ITA.P.1801.025.00	Individuazione area di intevento su carta Idrogeomorfologica
ElaboratoGrafico_0_09	SCS.DES.D.GEN.ITA.P.1801.026.00	Individuazione area di progetto rispetto alle Aree non Idonee Comune di Brindisi – DCS 01/2012
ElaboratoGrafico_0_10	SCS.DES.D.GEN.ITA.P.1801.027.00	Individuazione area di progetto su PFV 2018-2023
ElaboratoGrafico_0_11	SCS.DES.D.GEN.ITA.P.1801.028.00	Individuazione area di progetto rispetto alla Carta Uso Del Suolo
ElaboratoGrafico_0_12	SCS.DES.D.GEN.ITA.P.1801.029.00	Individuazione area di progetto rispetto al Piano di Tutela

		delle Acque -PTA
ElaboratoGrafico_0_13	SCS.DES.D.GEN.ITA.P.1801.030.00	Individuazione area di progetto rispetto alle Aree Idonee (D.Lgs. 199/2021)
ElaboratoGrafico_0_14	SCS.DES.D.GEN.ITA.P.1801.031.00	Inquadramento rispetto al PRAE
ElaboratoGrafico_0_17	SCS.DES.D.GEN.ITA.P.1801.034.00	Rilievo fotografico delle aree
ElaboratoGrafico_0_18	SCS.DES.D.CIV.ITA.P.1801.035.00	Layout di impianto
ElaboratoGrafico_0_19	SCS.DES.D.CIV.ITA.P.1801.036.00	Planimetria delle interferenze
ElaboratoGrafico_0_20	SCS.DES.D.CIV.ITA.P.1801.037.00	Layout di cantiere
ElaboratoGrafico_0_21	SCS.DES.D.CIV.ITA.P.1801.038.00	Layout di Confronto: Stato di fatto - Stato di progetto
ElaboratoGrafico_0_22	SCS.DES.D.ELE.ITA.P.1801.039.00	Percorso cavi interrati
ElaboratoGrafico_0_23	SCS.DES.D.ELE.ITA.P.1801.040.00	Impianto di terra del parco fotovoltaico - Dettagli d'installazione, note generali e modalità di esecuzione
ElaboratoGrafico_0_24	SCS.DES.D.GEN.ITA.P.1801.041.00	Particolare Opere di Mitigazione
ElaboratoGrafico_0_25	SCS.DES.D.ELE.ITA.P.1801.042.00	Schema elettrico Unifilare
ElaboratoGrafico_0_26	SCS.DES.D.ELE.ITA.P.1801.043.00	Schema elettrico sottocampo
ElaboratoGrafico_0_27	SCS.DES.D.GEN.ITA.P.1801.075.00	Individuazione area di progetto rispetto al PAI - PGRA
ElaboratoGrafico_0_28	SCS.DES.D.GEN.ITA.P.1801.076.00	Individuazione del sito Mappa di Vincolo e di Limitazione Ostacoli Aeroporto del Salento - Pericoli per la Navigazione Aerea - "Tipologia attività o costruzione da sottoporre a limitazione" (Fonte: Mappe di Vincolo Aeroporto di Brindisi Casale Tav. PC01A)

		Individuazione del sito Mappa di Vincolo e di Limitazione Ostacoli Aeroporto del Salento - Pericoli per la Navigazione Aerea - "Tipologia attività o costruzione da sottoporre a limitazione" (Fonte: Mappe di Vincolo Aeroporto di Brindisi Casale - Tav. PC01C)
ElaboratoGrafico_111_01	SCS.DES.D.CIV.ITA.P.1801.044.00	Dettagli strutture di supporto
ElaboratoGrafico_191_01	SCS.DES.D.CIV.ITA.P.1801.045.00	Particolari costruttivi recinzione
ElaboratoGrafico_141_01	SCS.DES.D.ELE.ITA.P.1801.046.00	Cabine di campo – Pianta, prospetti e layout apparecchiature
ElaboratoGrafico_141_02	SCS.DES.D.ENV.ITA.P.1801.137.00	Cabina Monitoraggio e Magazzino
ElaboratoGrafico_161_01	SCS.DES.D.ELE.ITA.P.1801.047.00	Cabina di consegna – Pianta, prospetti e sezioni
ElaboratoGrafico_2101_01	SCS.DES.D.ELE.ITA.P.1801.048.00	Sezione Cavidotti
ElencoDitteCatastali	SCS.DES.R.GEN.ITA.P.1801.053.00	ElencoDitte Catastali
ComputoMetrico	SCS.DES.R.GEN.ITA.P.1801.054.00	Computo metrico estimativo del progetto definitivo
Elenco prezzi Unitario	SCS.DES.R.GEN.ITA.P.1801.055.00	Elenco prezzi Unitario
QuadroEconomico	SCS.DES.R.GEN.ITA.P.1801.056.00	Quadro economico del progetto definitivo con asseverazione di istituto bancario
PPTR_01	SCS.DES.D.ENV.ITA.P.1801.060.00	Individuazione area di progetto su Piano Paesaggistico-Sistema delle Tutele 6.1.1 - Componenti Geomorfologiche
PPTR_02	SCS.DES.D.ENV.ITA.P.1801.061.00	Individuazione area di progetto su Piano Paesaggistico-Sistema delle Tutele 6.1.2 - Componenti Idrogeologiche
PPTR_03	SCS.DES.D.ENV.ITA.P.1801.062.00	Individuazione area di progetto su Piano Paesaggistico-Sistema delle Tutele 6.2.1 - Componenti BotanicoVegetazionali

PPTR_04	SCS.DES.D.ENV.ITA.P.1801.063.00	Individuazione area di progetto su Piano Paesaggistico-Sistema delle Tutele 6.2.2 - Componenti Aree Protette
PPTR_05	SCS.DES.D.ENV.ITA.P.1801.064.00	Individuazione area di progetto su Piano Paesaggistico-Sistema delle Tutele 6.3.1 - Componenti Culturali Insediative
PPTR_06	SCS.DES.D.ENV.ITA.P.1801.065.00	Individuazione area di progetto su Piano Paesaggistico-Sistema delle Tutele 6.3.2 - Componenti Valori Percettivi
PUTTatd-comune_01pdf	SCS.DES.D.ENV.ITA.P.1801.067.00	Individuazione area di progetto su Adeguamento del PRG al PUTT/P: Ambiti Territoriali Distinti - GeoMorfoIdro
PUTTatd-comune_02pdf	SCS.DES.D.ENV.ITA.P.1801.068.00	Individuazione area di progetto su Adeguamento del PRG al PUTT/P: Ambiti Territoriali Distinti - BotanicoVegetazionale
PUTTatd-comune_03pdf	SCS.DES.D.ENV.ITA.P.1801.069.00	Individuazione area di progetto su Adeguamento del PRG al PUTT/P: Ambiti Territoriali Distinti -StratifStorica
PUTTate-comune	SCS.DES.D.ENV.ITA.P.1801.070.00	Individuazione area di progetto su Adeguamento del PRG al PUTT/P: ATE_PUTT
PreventivoConnessione_01.1	-	Preventivo per la connessione necessario al rilascio dell'autorizzazione degli impianti di rete , Accettazione Preventivo e Validazione Progetto Definitivo
PreventivoConnessione_01.2	-	Preventivo per la connessione necessario al rilascio dell'autorizzazione degli impianti di rete , Accettazione Preventivo e Validazione Progetto Definitivo
ImpiantiDiRete_01	SCS.DES.D.ELE.ITA.P.1801.100.00	Planimetria con rappresentazione georeferenziata delle linee elettriche da realizzare e sezione cavidotti

Trina Solar Icaro S.r.l. Sede Legale : Piazza Borromeo 14, 20123 Milano, P. IVA 11341420963	SCS INGEGNERIA	*CODE* *PAGE* 7 di/of 9

ImpiantiDiRete_02	SCS.DES.R.ELE.ITA.P.1801.101.00	Relazione descrittiva - tecnica
ImpiantiDiRete_03	SCS.DES.D.ELE.ITA.P.1801.102.00	Cabine secondarie - pianta prospetti - sezioni
ImpiantiDiRete_04	SCS.DES.R.ELE.ITA.P.1801.103.00	Piano particellare di esproprio
ImpiantiDiRete_05	SCS.DES.R.ELE.ITA.P.1801.104.00	Caratteristiche e schede materiali
ImpiantiDiRete_06	SCS.DES.D.ELE.ITA.P.1801.105.00	Inquadramento opere di connessione su corografia IGM (1:50.000)
ImpiantiDiRete_07	SCS.DES.D.ELE.ITA.P.1801.106.00	Inquadramento opere di connessione su CTR
ImpiantiDiRete_08	SCS.DES.D.ELE.ITA.P.1801.107.00	Schema elettrico unifilare generale
ImpiantiDiRete_09	SCS.DES.D.ELE.ITA.P.1801.108.00	Inquadramento opere di connessione su corografia IGM (1:25.000)
ImpiantiDiRete_10	SCS.DES.D.ELE.ITA.P.1801.109.00	Individuazione area di progetto rispetto al PAI
ImpiantiDiRete_11	SCS.DES.D.ELE.ITA.P.1801.110.00	Individuazione area di progetto su carta idrogeomorfologica

ImpiantiDiRete_12	SCS.DES.D.ELE.ITA.P.1801.111.00	Relazione vincoli area di intervento
ImpiantiDiRete_13	SCS.DES.D.ELE.ITA.P.1801.112.00	Sovrapposizione dell'intervento su tavole PPTR
ImpiantiDiRete_14	SCS.DES.D.ELE.ITA.P.1801.113.00	Sovrapposizione dell'intervento su Aree Protette
ImpiantiDiRete_15	SCS.DES.D.ELE.ITA.P.1801.114.00	Sovrapposizione con strumentazione urbanistica
ImpiantiDiRete_16	SCS.DES.D.ELE.ITA.P.1801.115.00	Individuazione dell'intervento su Adeguamento del PRG al PUTT/P
ImpiantiDiRete_17	SCS.DES.R.ELE.ITA.P.1801.116.00	Ricostruzione fotografica intervento
ImpiantiDiRete_18	SCS.DES.D.ELE.ITA.P.1801.117.00	Planimetria con rappresentazione georeferenziata delle linee elettriche da realizzare e sezione cavidotti
ImpiantiDiRete_19	SCS.DES.R.ELE.ITA.P.1801.118.00	Relazione descrittiva - tecnica
ImpiantiDiRete_20	SCS.DES.D.ELE.ITA.P.1801.119.00	Cabine secondarie - pianta prospetti - sezioni
ImpiantiDiRete_21	SCS.DES.R.ELE.ITA.P.1801.120.00	Piano particellare di esproprio
ImpiantiDiRete_22	SCS.DES.R.ELE.ITA.P.1801.121.00	Caratteristiche e schede materiali

Trina Solar Icaro S.r.l. Sede Legale : Piazza Borromeo 14, 20123 Milano, P. IVA 11341420963	SCS INGEGNERIA	*CODE* *PAGE* 9 di/of 9

ImpiantiDiRete_23	SCS.DES.D.ELE.ITA.P.1801.122.00	Inquadramento opere di connessione su corografia IGM (1:50.000)
ImpiantiDiRete_24	SCS.DES.D.ELE.ITA.P.1801.123.00	Inquadramento opere di connessione su CTR
ImpiantiDiRete_25	SCS.DES.D.ELE.ITA.P.1801.124.00	Schema elettrico unifilare generale
ImpiantiDiRete_26	SCS.DES.D.ELE.ITA.P.1801.125.00	Inquadramento opere di connessione su corografia IGM (1:25.000)
ImpiantiDiRete_27	SCS.DES.D.ELE.ITA.P.1801.126.00	Individuazione area di progetto rispetto al PAI
ImpiantiDiRete_28	SCS.DES.D.ELE.ITA.P.1801.127.00	Individuazione area di progetto su carta idrogeomorfologica
ImpiantiDiRete_29	SCS.DES.D.ELE.ITA.P.1801.128.00	Relazione vincoli area di intervento
ImpiantiDiRete_30	SCS.DES.D.ELE.ITA.P.1801.129.00	Sovrapposizione dell'intervento su tavole PPTR
ImpiantiDiRete_31	SCS.DES.D.ELE.ITA.P.1801.130.00	Sovrapposizione dell'intervento su Aree Protette
ImpiantiDiRete_32	SCS.DES.D.ELE.ITA.P.1801.131.00	Sovrapposizione con strumentazione urbanistica
ImpiantiDiRete_33	SCS.DES.D.ELE.ITA.P.1801.132.00	Individuazione dell'intervento su Adeguamento del PRG al PUTT/P
ImpiantiDiRete_34	SCS.DES.R.ELE.ITA.P.1801.133.00	Ricostruzione fotografica intervento

RELAZIONE DI ASSEVERAZIONE

(Allegata alla PAS)

Io sottoscritto **ANTONIO SERGI** nato a **OSTUNI (BR)** il **18/10/1960** c.f. **(omissis)** con studio di ingegneria in OSTUNI (BR) via/piazza Ferdinando Ayroldi n. 10 iscritto all'ordine degli **Ingegneri** della provincia di **Brindisi** al n. **465**, email **a.sergi@scsingegneria.it** PEC **scsingegneria@initpec.it** nella qualità di tecnico incaricato dalla Società **SCS INGEGNERIA S.R.L.** per la presentazione della PAS e consapevole di assumere la qualità di persona esercente un servizio di pubblica necessità ai sensi dell'art. 359 e 481 del codice penale, consapevole della responsabilità penale che assume ai sensi dell'art. 66 del D.P.R n. 445/2000, nel caso di dichiarazione non veritiere e falsità degli atti, nel seguito esperiti accertamenti e sopralluoghi;

DICHIARA ED ASSEVERA A NORMA DI LEGGE

- che, le opere oggetto della presente PAS, così come rappresentate e descritte nella documentazione allegata, sono conformi allo strumento urbanistico vigente e regolamenti approvati o adottati (PRG approvato ai sensi della L.S. n. 1150/42 e della L.R. Puglia n. 11/81 con delibere G.R. n. 7008 del 5/7/1985 e n.5558 del 7/6/1988 e n. 10929 del 28/12/1988 ed modificato e aggiornato con D.G.C. n.94 del 24.07.2001 adeguandolo alla LR 56/80), al vigente regolamento edilizio e che rispettano le altre normative di settore aventi incidenze sulla disciplina dell'attività edilizia (D.P.R. 380/2001 - Testo Unico Edilizia); in particolare, alle norme antisismiche, di sicurezza sul lavoro, antincendio, igienico sanitarie, alle norme relative all'incidenza e all'efficienza energetica e quant'altro attinente alle attività poste in essere;

- che sono state effettuate, a cura del professionista incaricato, tutte le specifiche verifiche sia di natura urbanistica, dei vincoli assoggettati ai parere degli enti competenti (artistico, archeologico e paesaggistico) nonché al vincolo idrogeologico, a rischio incendi e di natura ambientale, energetica, igienico sanitaria e per l'eliminazione di barriere architettoniche, i cui riferimenti normativi sono elencati in seguito:

    - PPTR – *Piano Paesaggistico Territoriale Regionale* - approvato con delibera n. 176 del 16 febbraio 2015 e smi;
    - Regolamento Regionale n. 24 del 30.12.2010 *"Regolamento attuativo del Decreto del Ministero per lo Sviluppo Economico del 10 settembre 2010, "Linee Guida per l'autorizzazione degli impianti alimentati da fonti rinnovabili", recante la individuazione di aree e siti non idonei alla installazione di specifiche tipologie di impianti alimentati da fonti rinnovabili nel territorio della Regione Puglia";*
    - Aree Naturali Protette a vario livello:

- Parchi Nazionali, Aree Naturali Marine Protette, Riserve Naturali Statali, Parchi e Riserve Naturali Regionali - Legge 394 del 1991 “Legge Quadro Aree Protette” e smi;
- Rete Natura 2000 costituita, ai sensi della Direttiva "Habitat" (Direttiva n.92/43/CEE) dalla Direttiva “Uccelli” (Direttiva n.79/409/CEE), dalle Zone Speciali di conservazione (ZSC), dai Siti d'Importanza Comunitaria (SIC) e dalle Zone di Protezione Speciale (ZPS),
- Important Bird Areas (IBA) – istituite a seguito del progetto BirdLife International,
- Aree umide di RAMSAR (convenzione di Ramsar del 02.02.1971),
- Ulivi monumentali ai sensi dell'art. 5 della Legge Regionale 14/2007 e smi.

- PAI – *Piano di Assetto Idrogeologico* approvato con Deliberazione del Comitato Istituzionale dell’Autorità di Bacino della Puglia n. 39 del 30.11.2005 e smi;
- PGRA – *Piano Gestione Rischio Alluvione II Ciclo 2016-2021* (in corso di adozione, il I ciclo è stato approvato dal Comitato Istituzionale Integrato in data 3 marzo 2016) e smi;
- Carta idrogeomorfologica Regione Puglia, allegata al PPTR;
- Vincolo Idrogeologico (D.L. 30/12/1923 n° 3267 e dal R.D. 16/05/1926 n° 11);
- PRAE – *Piano regionale Attività Estrattive* – approvato con DGR n. 580 del 15/05/2007;
- PRG – *Piano regolatore Generale del Comune di Brindisi* – approvato con delibere G.R. n. 7008 del 5/7/1985 e n.5558 del 7/6/1988 e n. 10929 del 28/12/1988 e smi;
- Adeguamento del PRG al PUTT - *Variante di Adeguamento del PRG al PUTT/P di cui alla Delibera del Commissario ad Acta n. 24 del 27.03.2012 (adozione) e alla Delibera di Consiglio Comunale n. 94 del 19.12.2014 (di controdeduzioni e/o adeguamento)* – approvato con DGR n.1885 del 27.10.2015;
- Individuazione Aree Non Idonee FER del Comune di Brindisi “*Piano di Individuazione AREE NON IDONEE per gli effetti del Regolamento Regionale 30.12.2010 n.24*”- DCS n.01 del 31.01.2012;
- *Aree percorse dal fuoco ai sensi della L. 353/2000* (in mancanza di cartografia ufficiale da consultare o di documento ufficiale, è stata inviata via pec in data 11.01.2021 specifica istanza al Comune di Brindisi al fine di verificare che le aree interessate dal progetto , comprensive delle opere di connessione, siano state percorse dal fuoco negli ultimi 15 anni. In mancanza di un riscontro all'istanza inviata, è stata considerata la cartografia del Piano Faunistico Venatorio Regionale 2018-2023 , approvato con Deliberazione di Giunta Regionale n. 2054 del 06/12/2021, pubblicata sul Bollettino Ufficiale della Regione Puglia n. 155 supplemento del 13/12/2021, che non fa emergere nessuna interferenza nè con aree percorse dal fuoco nè con gli istituti di piano);
- *Mappe Rischi e Vincoli Aeronautici* pubblicate sul sito web del comune di Brindisi e sul sito web di ENAC nella sezione "mappe-di-vincolo (non ricade nelle tipologie di attività o costruzione da sottoporre a limitazione)

Ostuni, il 28/07/2022

IL TECNICO INCARICATO

(timbro e firma)



COMUNE DI BRINDISI

Ufficio Tecnico - Settore Lavori Pubblici- Servizio Strade

Prot. Brindisi 22/02/2023

AUTORIZZAZIONE PER L'ESECUZIONE DI LAVORI STRADALI N11V 2023

Data rilascio

Soc.Trinasolar
Piazza Borromeo civ. 14
20123 Milano (MI)
Pec. **trinasolaricaro@unapec.it**

Al Comando di Polizia
LOCALE

R.T.I. CRESET – MT
Via San Nicolicchio civ. 20
72100 Brindisi

Al Settore Tributi
sede

U
COMUNE DI BRINDISI
Protocollo N.0021078/2023 del 27/02/2023

IL DIRIGENTE del settore lavori pubblici

Vista l'istanza acquisita al prot. Generale n°7212 del 23/01/2023

Visto il regolamento approvato da quest'Amministrazione con deliberazione Consiglio Comunale n°25 del 22/04/05.

Viste le norme del codice della strada che ineriscono la materia:

AUTORIZZA

L'esecuzione dei lavori di scavi in trincea e per la posa di cavi elettrici sulla strada Comunale 26 denominata vecchia per Mesagne.

Per quanto concerne il ripristino definitivo della sede stradale asfaltata sarà di metri 0,50 per ambo i lati oltre la sezione di scavo in più

attenersi a tutte le prescrizioni riportate sul retro della presente inerente l'esecuzione di opere comportante la manomissione di suolo pubblico,

I lavori saranno eseguiti dall'impresa Trinasolar con direttore dei lavori ing. Vincenzo Palumbo

La presente autorizzazione non acclara la proprietà Comunale del suolo stradale , la cui verifica è a cura del richiedente il rilascio

Le attività e le lavorazioni di cantiere dovranno essere effettuate nel rispetto delle normative e delle relative prescrizioni in materia di emissioni in atmosfera anche di polveri e particolati, della produzione dei rifiuti e delle emissioni rumorose, utilizzando macchine operatrici ed attrezzature che non rechino nocumento all'ambiente ed alla salute umana.

In particolare, si prescrive che durante l'esecuzione dei lavori siano prese tutte le cautele idonee, di cui al nuovo Codice della Strada, nonché l'installazione della segnaletica stradale prevista dal Regolamento d'esecuzione D.P.R. 495/92, significando che l'interruzione totale o parziale della circolazione è subordinata ad Ordinanza Sindacale da approntarsi da parte dell'Ufficio comunale al Traffico, anche nel caso di concessioni di proroghe.

I lavori dovranno essere ultimati entro gg. 90(novanta) dalla data di consegna della presente da programmare unitamente con settore traffico.

Circa le responsabilità e le garanzie per i lavori eseguiti la ditta Trinasolar deve ottemperare a quanto prescritto, in ogni caso dal regolamento Comunale comportante la manomissione del sottosuolo pubblico nonché delle norme vigenti che disciplinano la materia.

Il Comando di Polizia Municipale, cui la presente diretta per conoscenza, comunicherà a quest'ufficio tutte le notizie opportune e che abbiano attinenza con la presente autorizzazione.

Si specifica che , deve essere dichiarata e pagata la Tosap dell'occupazione di che trattasi presso la RTI Creset S.p.a. EngineeringTributi S.p.a sede di Brindisi Via San Nicolicchio e che il controllo e verifica fiscale è demandato al settore Tributi di questo Comune.

ILDIRIGENTE
Settori Lavori Pubblici
Arch. Fabio LACINIO

BOLLETTINO UFFICIALE
della Regione Puglia

Direzione e Redazione: Lungomare Nazario Sauro, 33 - 70121 Bari
Tel. 080 540 6372 / 6524
Sito internet: http://burp.regione.puglia.it
e-mail: burp@pec.rupar.puglia.it - burp@regione.puglia.it

Direttore Responsabile **Dott. Francesco Monaco**

Autorizzazione Tribunale di Bari N. 474 dell'8-6-1974
Edipress dei f.lli Caraglia & C. s.a.s. - 83031 Ariano Irpino (AV)

Francesco
Monaco
30.03.2023
16:00:24
GMT+01:00